



Servidor de impresión USB EpsonNet 10/100 Base Tx

Todos los derechos reservados. Queda terminantemente prohibida la reproducción total o parcial de esta publicación, así como su tratamiento informático o la transmisión de cualquier otro modo o por cualquier otro medio electrónico, mecánico, por fotocopia, por registro u otros métodos, sin el permiso previo y por escrito de SEIKO EPSON CORPORATION. La información contenida en este manual está destinada al uso exclusivo con este producto EPSON. EPSON no se responsabiliza del uso de esta información con cualquier otro producto.

Ni SEIKO EPSON CORPORATION ni sus subsidiarias se harán responsables ante el comprador del producto o terceros de los daños, pérdidas, costes o gastos en los que incurra el comprador o terceros como resultado de: accidente, uso incorrecto o abuso de este producto o modificaciones, reparaciones o alteraciones de este producto no autorizadas, o (se excluye Estados Unidos) el no cumplimiento estricto de las instrucciones de funcionamiento y mantenimiento de SEIKO EPSON CORPORATION.

SEIKO EPSON CORPORATION no se hará responsable de los daños o problemas derivados del uso de opciones o productos distintos de aquellos designados como Original EPSON Products (Productos originales Epson) o EPSON Approved Products (Productos aprobados Epson) por SEIKO EPSON CORPORATION.

EPSON y EPSON ESC/P son marcas comerciales registradas y EPSON Stylus es una marca comercial de SEIKO EPSON CORPORATION.

NetWare y Novell son marcas comerciales registradas de Novell, Inc.

Apple, Macintosh, AppleShare, LaserWriter, AppleTalk, LocalTalk, EtherTalk,

OpenTransport y Kanji-Talk son marcas comerciales registradas de Apple Computer, Inc.

PostScript es una marca comercial registrada de Adobe Systems, Inc.

Unix es una marca comercial registrada en Estados Unidos y en otros países, autorizada exclusivamente a través de X/Open Company Limited.

IBM, OS/2, OS/2 Warp, WebExplorer, NetFinity, AIX son marcas comerciales de IBM Corp.

LANdesk, NetPort son marcas comerciales de Intel Corp.

Microsoft, Windows, Windows NT, Internet Explorer, ActiveX son marcas comerciales registradas de Microsoft Corp.

SPARC, SunOS, Solaris, Java son marcas comerciales de Sun Microsystems, Inc.

SCO UNIX, SCO UnixWare son marcas comerciales registradas de The Santa Cruz Operation, Inc.

HP, HP-UX, PCL, HPGL son marcas comerciales registradas de Hewlett-Packard Company.

***Aviso general:** En el presente documento se utilizan otros nombres de productos con un fin exclusivo de identificación y pueden ser marcas comerciales de sus respectivos propietarios. EPSON renuncia a todos los derechos sobre esas marcas.*

Copyright © 2003 SEIKO EPSON CORPORATION, Nagano, Japón.

Guía del usuario

Declaración de conformidad FCC Para los usuarios de Estados Unidos

Este equipo se ha probado y cumple los límites establecidos para los dispositivos digitales de clase B, de conformidad con la parte 15 de las normas FCC. Estos límites se han establecido para que sirvan de protección contra cualquier interferencia que pueda causar daños en una instalación doméstica. Este equipo genera, utiliza y puede irradiar energía de radiofrecuencia y, si no se instala y utiliza de acuerdo con las instrucciones, puede causar interferencias perjudiciales en la recepción de la radio o la televisión. Sin embargo, no se garantiza que puedan producirse interferencias en una instalación particular. Si el equipo causa alguna interferencia en la recepción de señales de radio o televisión, lo que puede determinarse al apagar y encender el equipo, el usuario podrá intentar corregir la interferencia mediante una de las siguientes medidas.

- Vuelva a orientar o a colocar la antena de recepción
- Aumente la separación entre el equipo y el receptor
- Conecte el equipo a una toma de un circuito distinta donde está conectado el receptor
- Consulte con el distribuidor o con un técnico especializado en radio y televisión.

ADVERTENCIA

Si se conecta un cable de interface de equipo sin protección al equipo se invalidará la certificación de FCC de este dispositivo y puede causar niveles de interferencias que excedan los límites establecidos por la FCC para este equipo. La adquisición de un cable de interface de equipo con protección junto con este dispositivo es responsabilidad del usuario. Si este equipo tiene más de un conector de interface, no deje los cables conectados a interfaces no habituales.

Los cambios y modificaciones no aprobados expresamente por el fabricante pueden anular la autoridad del usuario para utilizar el equipo.

Para los usuarios canadienses

Estos dispositivos digitales de clase B cumplen con la ICES-003 de Canadá.
Cet appareil numérique de la classe B est conforme à la norme NMB-003 du Canada.

Para los usuarios de Europa

Este dispositivo cumple con las directivas de la UE, 89/336/EEC.

El adaptador de CA, modelo A191H cumple las directivas de la UE 89/336/EEC y 73/23/EEC.

DECLARACIÓN de CONFORMIDAD

De conformidad con 47CFR, parte 2 y 15 para los dispositivos periféricos y ordenadores personales de clase B y las tarjetas de CPU y los suministros de alimentación que se utilizan con los ordenadores personales de clase B:

La empresa: EPSON AMERICA, INC.

Con domicilio social en: MS 6-43
3840 Kilroy Airport Way
Long Beach, California (EE.UU.)
90806-2469
Teléfono: (562)290-5254

Declaramos bajo nuestra única responsabilidad que el producto descrito en este documento cumple con las normas de la FCC 47CFR parte 2 y 15 relativas a los dispositivos digitales de clase B. Todos los productos comercializados son idénticos a las unidades representativas probadas que cumplen con la normativa. Los registros que se han creado reflejan los equipos que se han producido y puede esperarse que se encuentren dentro de las variaciones aceptadas, debido a la producción de cantidad y llevando a cabo las comprobaciones necesarias de acuerdo con una base estadística según lo exige la norma 47CFR §2.909 está sujeto a estas dos condiciones: (1) Este dispositivo puede no causar ninguna interferencia y (2) este dispositivo debe aceptar cualquier interferencia, incluidas las interferencias que ocasionen un funcionamiento no deseado del dispositivo.

Nombre comercial: EPSON

Tipo de producto: Servidor de impresión USB EpsonNet 10/100
Base Tx

Modelo: EU-67

Contenido

Introducción

Acerca del Servidor de impresión	1
Instrucciones importantes de seguridad	2
Instrucciones sobre el uso del Servidor de impresión	3
Acerca de esta Guía	4
Advertencias, precauciones y notas	5
Contenidos del paquete	5
Entorno de funcionamiento	6
Impresoras EPSON compatibles	9
Características del Servidor de impresión	10
Funcionamiento del Servidor de impresión	11
Característica de impresión local USB	15
Acerca del software	18
Términos y conceptos	19
Presentación general	20

Capítulo 1 *Instalación de componentes en el equipo informático*

Acerca de la instalación de componentes en el equipo informático	23
Windows Me/98/95	23
Windows XP	27
Windows 2000	30
Windows NT 4.0	34
Macintosh	38

Capítulo 2 Configuración del servidor de impresión

Conexión del servidor de impresión a la red	39
Instalación de EpsonNet WinAssist/MacAssist	43
Para Windows	43
Para Macintosh	44
Configuración de una dirección IP mediante EpsonNet WinAssist	45
Configuración de una dirección IP mediante EpsonNet MacAssist	51

Capítulo 3 Utilidad de configuración EpsonNet WinAssist

Acerca de EpsonNet WinAssist	57
Barra de menú	58
Opción de timeout (Timeout option)	60
Buscar Método (Search method)	60
Buscar opciones (Search options)	61
Actualizar Firmware (Firmware update)	65
Detalles del cuadro de diálogo Configuración (Configuration)	65
Información	65
TCP/IP	68
NetWare	71
MS Network	78
AppleTalk	79
IPP	82
SNMP	84
Acerca de las contraseñas	86
Configuración del servidor de impresión con EpsonNet WinAssist EasySetup	87

Capítulo 4 *Utilidad de configuración EpsonNet MacAssist*

Acerca de EpsonNet MacAssist.	93
Barra de menú	93
Timeout	94
Ajuste Búsqueda Ruta de Red (Network path search setting)	95
Buscar opciones (Search options)	96
Detalles del cuadro de diálogo Configuración (Configuration)	99
Información	99
TCP/IP	101
AppleTalk	104
IPP	106
Acerca de las contraseñas.	107
Configuración del servidor de impresión con EpsonNet MacAssist EasySetup	108

Capítulo 5 *Instalación del controlador de impresora*

Windows Me/98/95	113
Impresión LPR	113
Impresión desde Internet (Windows 98/95)	113
Impresión desde Internet (Windows Me)	114
Impresión compartida en redes Microsoft	115
Instalación del controlador de impresora	116
Uso del comando NET USE	117
Windows XP	118
Impresión LPR	118
Impresión en Internet.	121
Impresión compartida en redes Microsoft	123
Instalación del controlador de impresora	123
Uso del comando NET USE	124
Windows 2000	125
Impresión LPR	126
Impresión en Internet.	128
Impresión compartida en redes Microsoft	129

Instalación del controlador de impresora	130
Uso del comando NET USE	131
Windows NT 4.0	132
Impresión LPR	132
Impresión en Internet	133
Impresión compartida en redes Microsoft	133
Instalación del controlador de impresora	134
Uso del comando NET USE	135
Macintosh	136
OS/2	137
Impresión LPR	137
Impresión con NetBEUI	142

Capítulo 6 Configuración para el Servidor NetWare

Introducción a la configuración de NetWare	143
Sistemas compatibles	143
Acerca de los modos	144
Instrucciones para el uso de NetWare	145
Uso del Servidor de impresión de enlace (NetWare 3.x/4.x)	147
Uso del Servidor de impresión NDS (NetWare 4.x/5.x/6.0)	148
Uso del modo Impresora remota (NetWare 3.x)	149
Uso del modo Impresora remota de enlace (Bindery Remote Printer) (NetWare 4.x)	154
Uso del modo Impresora remota (Remote printer) NDS (NetWare 4.x/5.x/6.0)	157
Uso de NDPS Gateway	163
Esquema de configuración	164
Creación del entorno de la impresora	164
Creación de un Gestor de NDPS	165
Creación de un Agente de impresora	166
Configuración para NetWare con EpsonNet WinAssist.	169
Configuración de la impresora en estaciones de trabajo cliente	170

Instrucciones para utilizar una red de acceso telefónico	171
Uso de una red de acceso telefónico en cada modo	172
Si hay un servidor principal en el destino de acceso telefónico	172
Si hay un servidor principal en la red local	174

Capítulo 7 Configuración para UNIX

Introducción a la configuración UNIX	177
Filtros lpr	177
Configuración de diferentes sistemas UNIX mediante el comando lpr	179
Configuración para SunSoft Solaris 2.4 o superior	179
Configuración para SunOS 4.1.4 o superior	180
Configuración para IBM AIX 3.2.5 o superior y 4.1.3 o superior	181
Configuración para HP-UX 9.05 o superior	182
Configuración para SCO UNIX 4.2 o superior (Open Server)	183
Uso del comando ftp	185

Capítulo 8 EpsonNet Direct Print

Acerca de EpsonNet Direct Print	187
Requisitos del sistema	188
Instalación de EpsonNet Direct Print	188
Configuración de la impresora con EpsonNet Direct Print	189
Adición de una impresora ubicada en el mismo segmento	190
Adición de una impresora más allá del enrutador	192
Adición de una impresora desde la carpeta Impresoras (Printers)	195
Instalación del controlador de la impresora	197
Configuración del puerto de la impresora	198
Windows Me/98/95/NT 4.0	198
Windows XP/2000	201

Capítulo 9 **EpsonNet Internet Print**

Acerca de EpsonNet Internet Print	205
Requisitos del sistema	206
Instalación de EpsonNet Internet Print	206
Configuración de la impresora mediante EpsonNet Internet Print	207
Windows 98/95	207
Windows NT 4.0	213
Ventana de alerta de estado	217

Capítulo 10 **EpsonNet WebAssist**

Acerca de EpsonNet WebAssist	219
Navegadores web compatibles	219
Acerca de la configuración del navegador web	220
Configuración del Servidor de impresión mediante EpsonNet WebAssist	220
Pantalla de apertura	226
Índice alfabético	226
Menú	227
Información	228
Información general	228
Configuración - Pantallas de red	229
Ethernet	229
NetWare	230
TCP/IP	231
AppleTalk	232
MS Network	233
IPP	234
SNMP	234
Pantallas opcionales	236
Administrador	236
Reiniciar	237
Contraseña	237
Actualización de la página de inicio	238

Capítulo 11 **EpsonNet WebManager**

Acerca de EpsonNet WebManager	239
Requisitos del sistema	240
Funciones de EpsonNet WebManager	242
Estructura de funcionamiento de EpsonNet WebManager	244
Instalación de EpsonNet WebManager	246
Inicio de EpsonNet WebManager	247
Apertura de la Guía Online	248

Capítulo 12 **Solución de problemas**

Problemas generales	249
Problemas específicos del entorno de red	254
Entorno Windows Me/98/95	254
Entorno Windows 2000/NT	255
Entorno Macintosh	256
Entorno NetWare	257
Iniciación del servidor de impresión	258

Apéndice A **Sugerencias para el administrador**

Configuración del servidor de impresión a través de una conexión USB	259
Selección de un método de impresión	264
Impresión desde Windows	264
Impresión desde Macintosh	265
Características de los métodos de impresión	265
Impresión LPR (TCP/IP)	265
Impresión en Internet	266
Impresión compartida en redes Microsoft	266
Configuración de una dirección IP mediante el comando arp/ping	267
Comprobación de la LAN	268
Configuración y comprobación de la dirección IP nueva	269

Instrucciones sobre el uso de un enrutador de acceso telefónico	270
Función de Universal Plug and Play	271
Desinstalación del software	272
Windows Me/98/95/2000/NT 4.0	272
Windows XP	272
Macintosh	273

Apéndice B **Especificaciones**

Especificaciones del servidor de impresión	275
Aprobaciones reguladoras	276
Fiabilidad	276
Entorno	277
Software de red	277
Aprobaciones reguladores para el adaptador de CA (A191H)	278

Índice

Introducción

Acerca del Servidor de impresión

El Servidor de impresión USB EpsonNet 10/100 Base Tx es un servidor de impresión que se conecta al puerto USB de las impresoras EPSON. Con este servidor de impresión, puede conectar una impresora EPSON equipada con una interface USB directamente a la red.

Como el servidor de impresión admite múltiples protocolos y detecta automáticamente los protocolos en la red, podrá imprimir desde aplicaciones Microsoft® Windows®, Apple® Macintosh®, UNIX® e IBM® OS/2.

Utilice EpsonNet WinAssist/MacAssist/WebAssist y las utilidades de configuración suministradas con el producto para configurar de forma rápida y sencilla el servidor de impresión para utilizar los protocolos TCP/IP, NetWare, NetBEUI, AppleTalk®, IPP y SNMP.

Nota:

Las utilidades EpsonNet WinAssist, MacAssist o WebAssist configuran el servidor de impresión sólo para trabajar con protocolos que existen en la red. Esto no implica que se puedan utilizar todos los protocolos mencionados anteriormente en la red o en el sistema operativo. Los protocolos que puede emplear el servidor de impresión varían en función del sistema operativo y de la configuración de la red.

Instrucciones importantes de seguridad

Lea todas las instrucciones y guárdelas para su consulta posterior.

- ❑ No instale ni desinstale el servidor de impresión con las manos mojadas.
- ❑ Procure no empuja o pisar el servidor de impresión durante el proceso de instalación.
- ❑ Evite que el servidor de impresión entre en contacto con la humedad y polvo.
- ❑ Evite que los niños manejen el servidor de impresión.
- ❑ Durante el proceso de instalación o desinstalación del servidor de impresión, asegúrese de quitar el cable USB, apagar la impresora y, a continuación, desconectar el adaptador de CA para evitar descargas eléctricas.
- ❑ Evite el uso del servidor de impresión si percibe humo, un olor o sonido extraño, ya que, de no ser así, podría producirse un incendio o una descarga eléctrica. En su lugar, apague inmediatamente la impresora, desconecte el adaptador de CA y póngase en contacto con el distribuidor de EPSON. Es muy peligroso que efectúe la reparación usted solo.
- ❑ No desmonte ni modifique el servidor de impresión a menos que así se indique en la guía. Podrían producirse daños personales, descargas eléctricas o incendios.

Instrucciones sobre el uso del Servidor de impresión

Indicaciones sobre el encendido y apagado

- ❑ No apague el servidor de impresión mientras se esté iniciando (el indicador rojo de estado y el indicador verde de datos están encendidos); de lo contrario, es posible que necesite configurar el servidor de impresión de nuevo.
- ❑ No apague ni la impresora ni el servidor de impresión cuando esté modificando la configuración. Podría dañarse la impresora y el servidor de impresión.
- ❑ No apague ni la impresora ni el servidor de impresión durante el proceso de impresión. Podrían originarse problemas operativos en el ordenado al enviar los datos de impresión y detenerse el proceso de impresión.
- ❑ Cuando encienda o apague la impresora para realizar tareas de mantenimiento (como, por ejemplo, solucionar atascos de papel), también deberá encender y apagar el servidor de impresión. En este caso, apague la impresora y, a continuación el servidor de impresión. Resuelva el problema y, a continuación, encienda el servidor de impresión y espere hasta que los indicadores de estado rojo y verde se enciendan. Finalmente, encienda la impresora.
- ❑ Debe apagar el servidor de impresión antes de cambiar la configuración del interruptor DIP. Después de modificar la configuración del interruptor DIP, encienda de nuevo el servidor de impresión.

Notas sobre la conexión USB

- ❑ Necesita como mínimo un cable USB para conectar la impresora y el servidor de impresión.
- ❑ Únicamente las impresoras compatibles pueden enchufarse a un conector USB de recepción del servidor de impresión. No emplee un hub USB.
- ❑ Sólo un ordenador compatible con IBM o Macintosh equipado con conexión USB pueden enchufarse a un conector USB de envío del servidor de impresión.

Acerca de esta Guía

Esta *Guía del usuario* contiene información acerca del uso del servidor de impresión en la red. Incluye información sobre la configuración del servidor de impresión, la instalación del software de configuración y la modificación de la configuración de red de la impresora y los ordenadores.

Para obtener más información sobre la impresora, consulte el manual que acompaña a la impresora.

Nota:

- ❑ *Esta guía se ha escrito para administradores de red y muchos de los pasos que incluye requieren conocimientos detallados sobre redes y derechos de administrador.*
- ❑ *El término “administrador de red” se refiere a la persona responsable del mantenimiento de una red. En esta guía, “Administrador” es sinónimo de “Supervisor”.*

- ❑ *En esta guía, el término “servidor de impresión” hace referencia a Servidor de impresión USB EpsonNet 10/100 Base Tx.*
- ❑ *Algunas capturas de pantalla que aparecen en esta guía pueden hacer referencia a un nombre de impresora distinto del de la suya. Esta diferencia no modifica las instrucciones.*

Advertencias, precauciones y notas



Las advertencias deben respetarse para evitar daños personales.



Las precauciones deben tenerse en cuenta para evitar daños en el equipo.

Las notas contienen información importante y sugerencias útiles sobre el funcionamiento del servidor de impresión.

Contenidos del paquete

El paquete del servidor de impresión incluye los siguientes elementos:

- ❑ Servidor de impresión (la utilidad EpsonNet WebAssist está preinstalada en el servidor).
- ❑ Adaptador y cable de CA



Precaución:

Emplee únicamente el adaptador de CA que se incluye en el paquete para suministrar energía al servidor de impresión.

- ❑ El CD-ROM del software incluye:
 - EpsonNet WinAssist
 - EpsonNet MacAssist
 - EpsonNet WebAssist
 - EpsonNet Direct Print
 - EpsonNet Internet Print
 - EpsonNet WebManager
 - Guía del usuario (manual en formato PDF)
 - Acrobat Reader (sólo para Windows)

- ❑ Guía de instalación

Nota:

Necesita disponer de algunos elementos como, por ejemplo, un ordenador con interface de red Ethernet, una impresora EPSON con puerto USB, un cable USB y un cable Ethernet (categoría 5, apantallado y de par trenzado).

Entorno de funcionamiento

El servidor de impresión es compatible con los siguientes entornos.

Sistema operativo	Versión	Protocolo
Windows 98 Windows 98 Segunda edición Windows 95	-	TCP/IP (mediante EpsonNet Direct Print)
		IPP (EpsonNet Internet Print)
		NetBEUI
Windows Me	-	TCP/IP (mediante EpsonNet Direct Print)
		IPP
		NetBEUI

Sistema operativo	Versión	Protocolo
Windows XP (Home y Professional)	-	TCP/IP (mediante LPR, puerto TCP/IP estándar o EpsonNet Direct Print)
		IPP
Windows 2000 (Professional y Server)	-	TCP/IP (mediante LPR, puerto TCP/IP estándar o EpsonNet Direct Print)
		IPP
Windows NT 4.0 con Support Pack 5 o superior	-	TCP/IP (mediante LRP o EpsonNet Direct Print)
		IPP (EpsonNet Internet Print)
		NetBEUI
Macintosh	Mac OS X 10.x (classic), 9.x, 8.x	AppleTalk
NetWare	3.x	Modo Enlace
	4.x/IntranetWare	Modo NDS Modo Emulación de enlace
	5.x/6.0	Sistema de impresión basado en cola NDS NDPS
OS/2 (OS/2 Warp Connect, OS/2 Warp Server)	V3 V4	TCP/IP (lprportd) NetBEUI

Sistema operativo	Versión	Protocolo
UNIX	Sun OS 4.1.4 o superior: SPARC	lpr, ftp
	SunSoft Solaris 2.4 o superior: SPARC y x86 SCO UNIX 4.2 o superior	
	SCO UnixWare 2.01 o superior	
	HP/UX 9.05 o superior	
	IBM AIX 3.2.5 o superior y 4.1.3 o superior	

Nota:

- Sólo es compatible la versión Intel de Windows NT.
- No es compatible el entorno multiusuario de Mac OS 9.
- Sólo es compatible con modo Classic de Mac OS X 10.x.
- Si utiliza la impresora en un entorno de enrutador de acceso telefónico, debe establecer una dirección IP para la impresora. Compruebe que la dirección IP es adecuada para el segmento; una dirección IP incorrecta puede generar accesos telefónicos inesperados.
- Windows 98 o superior y MacOS 8.6 o superior (excepto el entorno nativo OS X) admiten las conexiones USB.

Impresoras EPSON compatibles

El servidor de impresión puede instalarse en las siguientes impresoras EPSON (a partir de enero de 2003).

- Impresora de inyección de tinta:**
Stylus C80/C82
Stylus COLOR 1160
Stylus Photo 890/950/960/1280/1290/2000P/2100/2200

- Impresora matricial:**
LQ-630

- Todo en un solo producto:**
Stylus CX 3100/3200/5100/5200

Nota:

- No se admite el kit PostScript 3.*

- Si se selecciona la opción Todo en un solo producto, sólo se admite impresión de red. No se admite la impresión local USB.*

Características del Servidor de impresión

- ❑ Conecta una impresora EPSON equipada con un puerto USB a la red.
- ❑ Admite dúplex doble 100Base, dúplex medio 100Base, dúplex completo 10Base y dúplex medio 10Base.
- ❑ Compatible con impresión local USB.
- ❑ Admite DHCP.
- ❑ Admite SNMP y MIB.
- ❑ Admite la función DNS dinámica. (Esto requiere que el servidor DHCP proporcione una actualización de dinámica del servidor DNS.)
- ❑ Admite Automatic Private IP Addressing (APIPA) que asigna una dirección IP automáticamente al servidor de impresión incluso si la red no dispone de un servidor DHCP.
- ❑ Admite varios protocolos, como TCP/IP, NetWare, NetBEUI, AppleTalk e IPP.

Funcionamiento del Servidor de impresión

Los indicadores y la hoja de estado proporcionan información importante sobre el funcionamiento y la configuración del servidor de impresión.

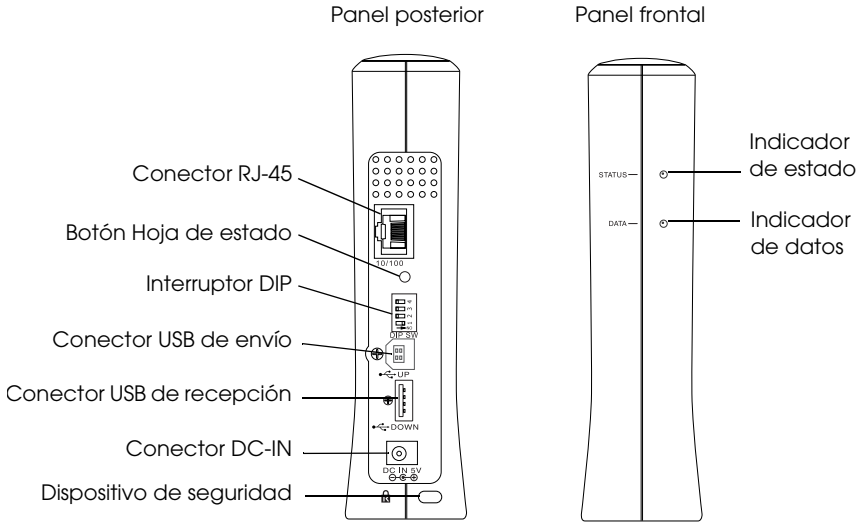

Indicadores de estado y datos

El servidor de impresión dispone de dos indicadores (de estado y datos) que indican el estado de funcionamiento actual del servidor de impresión la primera vez que enciende la impresora, durante el funcionamiento normal y cuando se produce un error. El indicador de estado tiene tres colores (rojo, verde y naranja). El indicador de datos es verde.

Los indicadores de estado indican el estado del servidor de impresión, como sigue:

Indicador de estado	Indicador de datos	Estado del servidor de impresión
Rojo	Encendido	Iniciando
Rojo intermitente	Encendido	Estado de error
Los indicadores de estado rojo y verde parpadean de forma alternativa		Modo de actualización de firmware
Rojo y verde parpadean de forma alternativa	Apagado	El servidor de impresión no se encuentra conectado a la impresora o la alimentación de la impresora está apagada.
Verde	Apagado	La comunicación no está disponible a una velocidad de enlace de 10M.
Naranja	Apagado	La comunicación no está disponible a una velocidad de enlace de 100M.
Verde	Intermitente cuando recibe datos	Comunicación a una velocidad de enlace de 10M
Naranja	Intermitente cuando recibe datos	Comunicación a una velocidad de enlace de 100M

Botón Hoja de estado

La primera vez que emplea el servidor de impresión después de instalarlo o reinstalarlo, conecte el cable de alimentación del servidor de impresión en una toma de alimentación mientras mantiene pulsado el botón Hoja de estado durante aproximadamente veinte segundos para iniciar el servidor de impresión. El tiempo que debe mantener pulsado el botón de la hoja de estado variará en función del modelo de impresora.

Antes de iniciar la configuración del servidor de impresión, asegúrese de mantener pulsado el botón Hoja de estado del servidor de impresión para imprimir la hoja. Las hojas de estado proporcionan información importante sobre el servidor de impresión, como MAC address, la configuración de la impresora y el estado actual de ésta. No podrá imprimir la hoja de estado cuando la impresora ya haya comenzado a imprimir, cuando se encuentra fuera de línea o cuando no esté preparada para llevar a cabo la impresión.

Nota:

Si la impresora no imprime una hoja de estado, asegúrese de que está en línea y de que no se está procesando ningún trabajo; a continuación, espere un minuto. Si aún así no imprime la hoja de estado, apague la impresora, espere hasta que el indicador de datos se apague mientras el indicador de estado (rojo y verde) parpadea de modo alternativo. A continuación, enciéndala de nuevo. La hoja de estado se podrá imprimir un minuto después de que la impresora termine de calentarse.



Precaución:

Una vez apagada la impresora, espere hasta que se apague el indicador de datos antes de volver a encenderla, ya que, si no lo hace, es posible que el servidor de impresión no funcione correctamente.

Conector RJ-45

Este conector se utiliza para conectar un cable Ethernet a la red. Puede usar este cable tanto para 10Base-T como para 100Base-TX.



Precaución:

Para garantizar el buen funcionamiento servidor de impresión, deberá utilizar un cable apantallado y de par trenzado de categoría 5.

Interruptor DIP

Los interruptores DIP, desde el 1 al 4, se encuentran apagados por defecto. Por lo tanto, puede configurar el servidor de impresión en red o mediante una conexión USB, pero no podrá utilizar la función de impresión local USB.

Para emplear la función de impresión local USB, desplace el interruptor DIP 1 hacia la derecha (para encenderlo). En este caso, no es posible configurar el servidor de impresión con una conexión USB.

Los interruptores DIP de 2 a 4 no tienen ninguna función asignada. No mueva estos interruptores.

Conector USB de envío

Este conector se utiliza para enchufar un cable USB a un ordenador, de manera que el servidor de impresión predeterminado se pueda modificar mediante la utilidad de configuración.

Conector USB de recepción

Este conector se emplea para enchufar un cable USB a la impresora y permitir la comunicación con ésta.

Conector DC-IN

Es un conector de suministro eléctrico externo para el adaptador de CA que acompaña al servidor de impresión. Conecta o desconecta el cable de alimentación del servidor de impresión desde la toma de alimentación para apagar o encender el servidor de impresión.

Dispositivo de seguridad

Podrá pasar un cable antirrobo disponible en el mercado a través del dispositivo de seguridad para fijar el servidor de impresión a una mesa o columna. Este servidor de impresión es compatible con el Sistema de seguridad Microsaver fabricado en Kensington.

Soporte giratorio

El soporte giratorio se encuentra en la parte inferior del servidor de impresión. Gire 90 grados el soporte en dirección contraria a la de las agujas del reloj para obtener mayor estabilidad para el soporte auxiliar. El soporte puede atornillarse a una ubicación o en la pared.

Característica de impresión local USB

El servidor de impresión es compatible con la impresión local USB. Podrá imprimir un archivo a través de una conexión USB, al mismo tiempo que otros usuarios podrán imprimir los suyos a través de una conexión.

Supongamos que desea imprimir a través de una conexión USB mediante la impresora conectada al servidor de impresión en la red. Si conecta el ordenador al servidor de impresión con un cable USB, podrá imprimir un archivo a través de la conexión USB. En este caso, se puede llevar a cabo la impresión a través de la conexión USB y la conexión.

Siga los pasos que se indican a continuación para llevar a cabo la impresión local USB.

1. Asegúrese de que el cable de alimentación del servidor de impresión no está conectado a la toma de alimentación y de que la impresora está apagada.
2. Desplace el interruptor DIP 1 hacia la derecha (para encenderlo).

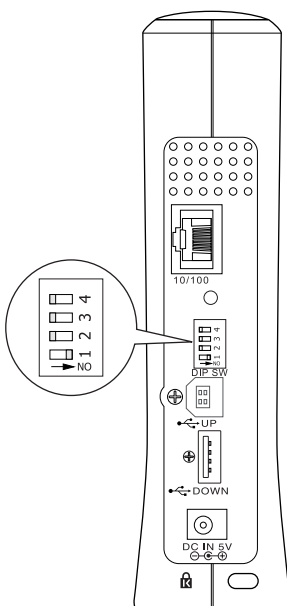

3. Enchufe el adaptador de CA en el conector DC-IN del servidor de impresión.
4. Enchufe el conector cuadrado del cable USB al conector USB de envío del servidor de impresión y, a continuación, conecte el otro extremo al puerto USB del ordenador.

5. Enchufe el conector cuadrado de otro cable USB la puerto USB de la impresora y, a continuación, enchufe el otro extremo al conector de recepción del servidor de impresión.
6. Conecte el cable de alimentación del servidor de impresión en la toma de alimentación.
7. Instale el controlador de la impresora que se incluye con ésta.
8. Encienda la impresora.

Nota:

- Consulte la Guía de la impresora para obtener información sobre la instalación del controlador de la impresora.
- Si aparece el cuadro de diálogo del “Asistente para hardware nuevo encontrado” (“Found New Hardware Wizard”) para instalar el controlador USB, instálo desde el CD-ROM de la impresora.

Restricciones de uso de la impresión local USB

- Stylus CX 3100/3200 y Stylus CX 5100/5200 no admiten la impresión local USB. No emplee un cable USB para conectar el servidor de impresión conectado a estas impresoras al ordenador.
- La impresión local USB precisa algo más de tiempo para que se inicie el trabajo de impresión.

Acerca del software

- ❑ **EpsonNet WinAssist** es una utilidad de configuración para administradores basada en Windows que permite configurar el servidor de impresión para TCP/IP, NetWare, MS Network, AppleTalk, IPP y SNMP. Consulte “Acerca de EpsonNet WinAssist” en la página 57.
- ❑ **EpsonNet MacAssist** es una utilidad de configuración para administradores basada en Macintosh que permite configurar el servidor de impresión para TCP/IP, AppleTalk e IPP. Consulte “Acerca de EpsonNet MacAssist” en la página 93.
- ❑ **EpsonNet WebAssist** es una utilidad de configuración basada en web que permite configurar el servidor de impresión para TCP/IP, NetWare, MS Network, AppleTalk, IPP y SNMP. Puede iniciar EpsonNet WebAssist desde EpsonNet WinAssist o MacAssist o al escribir la dirección IP del servidor de impresión así como la URL en el navegador. Consulte “Acerca de EpsonNet WebAssist” en la página 219.
- ❑ **EpsonNet Direct Print** es una utilidad que habilita la impresión con TCP/IP para Windows Me/98/95/XP/2000/NT 4.0. (Windows XP/2000/NT 4.0 también admiten impresión LPR estándar de sistema operativo.) Consulte “Acerca de EpsonNet Direct Print” en la página 187.
- ❑ **EpsonNet Internet Print** es una utilidad que admite la impresión a través de Internet mediante el Protocolo de impresión en Internet para Windows 98/95/NT 4.0. Consulte “Acerca de EpsonNet Internet Print” en la página 205.
- ❑ **EpsonNet WebManager** es una utilidad basada en Internet que ayuda a los administradores de red a gestionar fácilmente los dispositivos de red. Consulte “Acerca de EpsonNet WebManager” en la página 239.

Términos y conceptos

Configuración: conjunto preparado de condiciones para un mejorar el funcionamiento de un dispositivo. La configuración del servidor de impresión sirve para prepararlo para trabajar con los protocolos disponibles en una red.

DHCP: protocolo de configuración de host dinámico. Se trata de un protocolo que asigna direcciones IP dinámicas a dispositivos en una red.

EtherTalk: protocolo de comunicación para transmisiones Ethernet de AppleTalk.

ftp: protocolo de aplicación TCP/IP para la transferencia de archivos.

lpd: aplicación de protocolo de impresión remota TCP/IP.

Cola de impresión: ubicación donde se almacena un trabajo de impresión como archivo, hasta que el servidor de impresión envía el trabajo a la impresora asignada.

Protocolo: regla que controla el modo en que se intercambia la información a través de una red. Los ordenadores y el software no se pueden comunicar entre ellos si emplean protocolos diferentes.

Impresora remota: impresora compartida conectada en otro lugar de la red, pero controlada por un servidor de impresión NetWare.

TCP/IP: Protocolo de control de transmisión/Protocolo de Internet, una capa de protocolos que permiten la comunicación entre los nodos de una red.

Presentación general

En esta sección se describe el procedimiento general de instalación del servidor de impresión para su empleo en una red.

1. Compruebe el funcionamiento del servidor de impresión.

Compruebe las funciones y el funcionamiento del servidor de impresión, como los indicadores de estado, el botón Hoja de estado, el conector RJ-45, el conector USB, el conector de la fuente de alimentación y el dispositivo de seguridad. Consulte “Funcionamiento del Servidor de impresión” en la página 11 para obtener más información.

2. Instale los componentes necesarios en el ordenador.

Asegúrese de que los componentes necesarios (como TCP/IP, NetBEUI, etc.) se encuentran instalados en el ordenador y de que la configuración de red (como la dirección IP, la máscara de subred, etc.) del ordenador está establecida. Consulte “Instalación de componentes en el equipo informático” en la página 23 para obtener más información.

3. Conecte el servidor de impresión a la red.

Conecte el servidor de impresión a la red. Consulte “Conexión del servidor de impresión a la red” en la página 39 para obtener más información.

4. Instale EpsonNet WinAssist/MacAssist en el ordenador.

Instale EpsonNet WinAssist o MacAssist en el ordenador para configurar el servidor de impresión. Consulte “Instalación de EpsonNet WinAssist/MacAssist” en la página 43 para obtener más información.

Nota:

Si configura el servidor de impresión mediante la conexión USB, debe instalar estas utilidades antes de conectar el servidor de impresión y el ordenador con un cable USB.

5. Configuración de una dirección IP para el servidor de impresión mediante EpsonNet Win/MacAssist.

Asignación de una dirección IP al servidor de impresión mediante EpsonNet WinAssist o MacAssist. Para usuarios de Windows, consulte “Configuración de una dirección IP mediante EpsonNet WinAssist” en la página 45. Para usuarios de Macintosh, consulte “Configuración de una dirección IP mediante EpsonNet MacAssist” en la página 51 para obtener información más detallada.

6. Defina la configuración de red del servidor de impresión mediante EpsonNet Win/MacAssist.

Configure el servidor de impresión para TCP/IP, AppleTalk, NetBEUI, etc. mediante EpsonNet WinAssist o MacAssist. Para usuarios de Windows, consulte “Utilidad de configuración EpsonNet WinAssist” en la página 57. Para usuarios de Macintosh, consulte “Utilidad de configuración EpsonNet MacAssist” en la página 93.

7. Seleccione un método de impresión.

Seleccione un método de impresión adecuado para el entorno de red y el sistema operativo. Si no está seguro, consulte “Selección de un método de impresión” en la página 264 para obtener información más detallada.

8. Instale el controlador de impresora.

Instale el controlador de impresora desde el CD-ROM que se entrega con la impresora. Consulte “Instalación del controlador de impresora” en la página 113 para obtener más información.

Instalación de componentes en el equipo informático

Acerca de la instalación de componentes en el equipo informático

Antes de configurar el servidor de impresión e imprimir desde el ordenador, debe instalar los componentes necesarios (como TCP/IP, NetBEUI, etc.) y asignar una dirección IP y una máscara de subred para el ordenador dependiendo del método de impresión que desee utilizar. Consulte la sección adecuada para su sistema operativo en este capítulo.

Windows Me/98/95

Para Windows Me/98/95, utilice el procedimiento siguiente para instalar los componentes necesarios.

Nota:

- Puede que necesite el CD-ROM de Windows Me/98/95 durante la instalación.*
 - Cuando utilice TCP/IP o IPP para imprimir, debe definir la dirección IP, la máscara de subred y la gateway por defecto del ordenador.*
1. Haga clic en Inicio (Start), señale Configuración (Settings) y seleccione Panel de control (Control Panel).

- Haga doble clic en el icono Red (Network). Compruebe si los siguientes componentes necesarios se encuentran en la lista de componentes de red en el menú Configuración (Configuration). Si ya están instalados, vaya al siguiente capítulo.

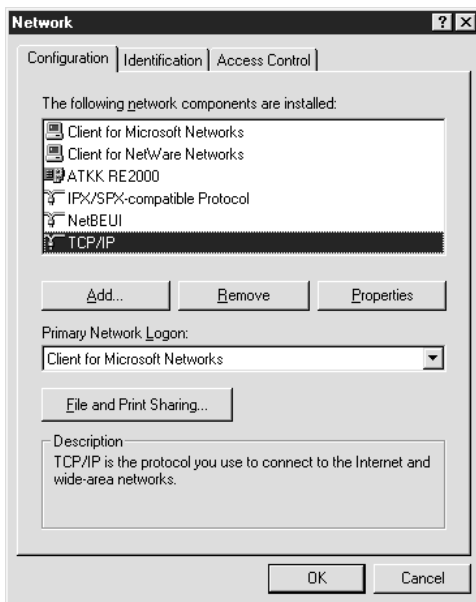

En la siguiente tabla se enumeran los componentes necesarios para configurar el servidor de impresión con EpsonNet WinAssist.

Pantallas de configuración de EpsonNet WinAssist	Componentes necesarios
TCP/IP, AppleTalk, IPP, SNMP (detección IP)	TCP/IP
MS Network	NetBEUI o TCP/IP
NetWare, SNMP (detección IPX)	La última versión de Novell Client descargada de la página web de Novell

Nota:

No utilice Novell Client para Windows 95/98 versión 3.00 ni Novell Client para Windows NT versión 4.50 si se utilizan los modos siguientes: Modo Servidor de impresión de enlace NetWare 3.x/4.x, modo Impresora remota NetWare 3.x, modo Impresora remota de enlace NetWare 4.x y modo Impresora remota NDS NetWare 4.x/5.x.

En la tabla siguiente se enumeran los componentes necesarios para la impresión en red.

Método de impresión	Componentes necesarios
Impresión LPR o desde Internet	TCP/IP
Impresión compartida en redes Microsoft	TCP/IP o NetBEUI Cliente para redes Microsoft
Impresión a través del servidor NetWare	La última versión de Novell Client descargada de la página web de Novell

3. Si los componentes necesarios no aparecen en la lista, haga clic en Agregar (Add) para instalarlos, tal como se describe a continuación.

Para impresión LPR o desde Internet:

Seleccione Protocolo (Protocol) y, a continuación, haga clic en Agregar (Add). Seleccione Microsoft en la lista Fabricantes (Manufacturers) y TCP/IP de la lista Protocolos de red (Network Protocols). Haga clic en Aceptar (OK).

Para la impresión compartida en redes Microsoft:

Para utilizar TCP/IP, consulte más arriba la descripción de la instalación de TCP/IP.

Para utilizar NetBEUI, seleccione Protocolo (Protocol) y haga clic en Agregar (Add). Seleccione Microsoft en la lista Fabricantes (Manufacturers) y NetBEUI en la lista Protocolos de red (Network Protocols). Haga clic en Aceptar (OK). Seleccione Cliente (Client) y haga clic en Agregar (Add). Seleccione Microsoft en la lista Fabricantes (Manufacturers) y Cliente para redes Microsoft (Client for Microsoft Networks) en la lista Clientes de red (Network Clients). Haga clic en Aceptar (OK).

Para imprimir a través de un servidor NetWare:

Descargue la última versión de Novell Client de la página web de Novell e instálela en el ordenador. Asegúrese de instalar también IPX. Consulte la página web de Novell para obtener más información.

4. Para la impresión LPR, desde Internet o compartida en redes Microsoft:

Haga doble clic en TCP/IP del menú Configuración (Configuration) para abrir el cuadro de diálogo Propiedades de TCP/IP (TCP/IP Properties). Configure la dirección IP, la máscara de subred, etc. y haga clic en Aceptar (OK).

5. Reinicie el ordenador.

Ya se han instalado los componentes necesarios. Vaya al siguiente capítulo "Configuración del servidor de impresión" en la página 39.

Windows XP

Para Windows XP, lleve a cabo el procedimiento siguiente para instalar los componentes necesarios.

Nota:

- ❑ *Puede que necesite el CD-ROM de Windows XP durante la instalación.*
 - ❑ *Cuando utilice TCP/IP o IPP para imprimir, debe definir la dirección IP, la máscara de subred y la gateway por defecto del ordenador.*
1. Haga clic en Inicio (Start), señale Panel de control (Control Panel) y, a continuación, haga clic en Conexiones de red y de acceso telefónico (Network and Internet Connections). Seleccione Conexiones de red (Network Connections).
 2. En LAN o Internet de alta velocidad (LAN or High-Speed Internet), haga clic en el icono Conexión de área local (Local Area Connection).
 3. En Tareas de red (Network Tasks), haga clic en Cambiar la configuración de esta conexión (Change settings of this connection).

4. Compruebe si los componentes necesarios siguientes se encuentran en la lista. Si ya están instalados, vaya al siguiente capítulo.

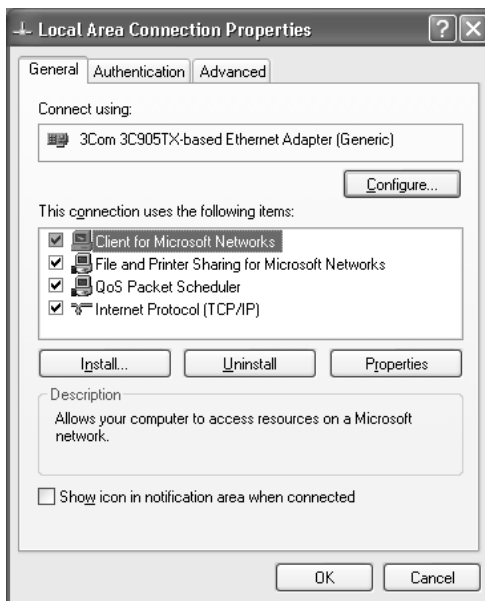

En la siguiente tabla se enumeran los componentes necesarios para configurar el servidor de impresión con EpsonNet WinAssist.

Pantallas de configuración de EpsonNet WinAssist	Componentes necesarios
TCP/IP, AppleTalk, IPP, SNMP (detección IP)	Protocolo de Internet (TCP/IP)
MS Network	Protocolo de Internet (TCP/IP)
NetWare, SNMP (detección IPX)	La última versión de Novell Client descargada de la página web de Novell

En la tabla siguiente se enumeran los componentes necesarios para la impresión en red.

Método de impresión	Componentes necesarios
Impresión LPR o desde Internet	Protocolo de Internet (TCP/IP)
Impresión compartida en redes Microsoft	Protocolo de Internet (TCP/IP) Cliente para redes Microsoft
Impresión a través del servidor NetWare	La última versión de Novell Client descargada de la página web de Novell

5. Si los componentes necesarios no aparecen en la lista, haga clic en **Instalar (Install)** para instalarlos, tal como se describe a continuación.

Para impresión LPR o desde Internet:

Protocolo de Internet (TCP/IP) está instalado de forma predeterminada. No se puede agregar ni borrar.

Para la impresión compartida en redes Microsoft:

Seleccione **Cliente (Client)** y haga clic en **Agregar (Add)**. Seleccione **Cliente para redes Microsoft (Client for Microsoft Networks)** y haga clic en **Aceptar (OK)**.

Para imprimir a través de un servidor NetWare:

Descargue la última versión de Novell Client de la página web de Novell e instálela en el ordenador. Asegúrese de instalar también IPX. Consulte la página web de Novell para obtener más información.

6. **Para la impresión LPR, desde Internet o compartida en redes Microsoft:**
Haga doble clic en Protocolo de Internet (Internet Protocol) (TCP/IP) en el cuadro de diálogo Propiedades de conexión de área local (Local Area Connection Properties) para abrir el cuadro de diálogo Propiedades de Protocolo Internet (Internet Protocols Properties [TCP/IP]). Configure la dirección IP, la máscara de subred, etc. y haga clic en Aceptar (OK).
7. Reinicie el ordenador.

Ya se han instalado los componentes necesarios. Vaya al siguiente capítulo “Configuración del servidor de impresión” en la página 39.

Windows 2000

Para Windows 2000, use el procedimiento siguiente para instalar los componentes necesarios.

Nota:

- Puede que necesite el CD-ROM de Windows 2000 durante la instalación.*
 - Cuando utilice TCP/IP o IPP para imprimir, debe definir la dirección IP, la máscara de subred y la gateway por defecto del ordenador.*
1. Haga clic en Inicio (Start), señale Configuración (Settings) y seleccione Conexiones de red y acceso telefónico (Network and Dial-up Connections). Aparecerá la pantalla Conexiones de red y de acceso telefónico (Network and Dial-up Connections).
 2. Haga clic con el botón derecho del ratón en la conexión de red que desee y seleccione Propiedades (Properties).

3. Compruebe si los componentes necesarios siguientes se encuentran en la lista. Si ya están instalados, vaya al siguiente capítulo.

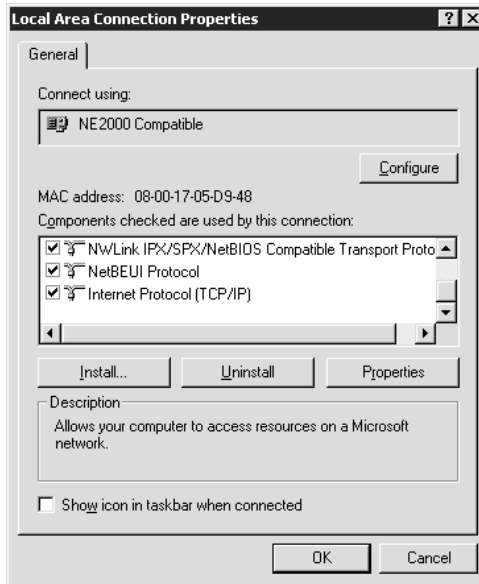

En la siguiente tabla se enumeran los componentes necesarios para configurar el servidor de impresión con EpsonNet WinAssist.

Pantallas de configuración de EpsonNet WinAssist	Componentes necesarios
TCP/IP, AppleTalk, IPP, SNMP (detección IP)	Protocolo de Internet (TCP/IP)
MS Network	NetBEUI o Protocolo de Internet (TCP/IP)
NetWare, SNMP (detección IPX)	La última versión de Novell Client descargada de la página web de Novell

Nota:

No utilice Novell Client para Windows 95/98 versión 3.00 ni Novell Client para Windows NT versión 4.50 si se utilizan los modos siguientes: Modo Servidor de impresión de enlace NetWare 3.x/4.x, modo Impresora remota NetWare 3.x, modo Impresora remota de enlace NetWare 4.x y modo Impresora remota NDS NetWare 4.x/5.x.

En la tabla siguiente se enumeran los componentes necesarios para la impresión en red.

Método de impresión	Componentes necesarios
Impresión LPR o desde Internet	Protocolo de Internet (TCP/IP)
Impresión compartida en redes Microsoft	Protocolo de Internet (TCP/IP) o NetBEUI Cliente para redes Microsoft
Impresión a través del servidor NetWare	La última versión de Novell Client descargada de la página web de Novell

4. Si los componentes necesarios no aparecen en la lista, haga clic en Instalar (Install) para instalarlos, tal como se describe a continuación.

Para impresión LPR o desde Internet:

Seleccione Protocolo (Protocol) y, a continuación, haga clic en Agregar (Add). En el cuadro de diálogo Seleccionar el protocolo de red (Select Network Protocol), seleccione Protocolo de Internet (TCP/IP) (Internet Protocol (TCP/IP)) y haga clic en Aceptar (OK).

Para la impresión compartida en redes Microsoft:

Para utilizar el protocolo de Internet, consulte más arriba la descripción para instalar el Protocolo de Internet (TCP/IP). Para utilizar NetBEUI, seleccione Protocolo (Protocol) y haga clic en Agregar (Add). Seleccione Protocolo NetBEUI (NetBEUI Protocol) y haga clic en Aceptar (OK). Seleccione Cliente (Client) y haga clic en Agregar (Add). Seleccione Cliente para redes Microsoft (Client for Microsoft Networks) y haga clic en Aceptar (OK).

Para imprimir a través de un servidor NetWare:

Descargue la última versión de Novell Client de la página web de Novell e instálela en el ordenador. Asegúrese de instalar también IPX. Consulte la página web de Novell para obtener más información.

5. Para la impresión LPR, desde Internet o compartida en redes Microsoft:

Haga doble clic en Protocolo de Internet (TCP/IP) (Internet Protocol [TCP/IP]) en el menú Configuración (Configuration) para abrir el cuadro de Propiedades de TCP/IP (TCP/IP Properties). Configure la dirección IP, la máscara de subred, etc. y haga clic en Aceptar (OK).

6. Reinicie el ordenador.

Ya se han instalado los componentes necesarios. Vaya al siguiente capítulo "Configuración del servidor de impresión" en la página 39.

Windows NT 4.0

Para Windows NT 4.0, lleve a cabo el procedimiento siguiente para instalar los componentes necesarios.

Nota:

- ❑ *Puede que necesite el CD-ROM de Windows NT 4.0 durante la instalación.*
 - ❑ *Cuando utilice TCP/IP o IPP para imprimir, debe definir la dirección IP, la máscara de subred y la gateway por defecto del ordenador.*
1. Haga clic en Inicio (Start), señale Configuración (Settings) y seleccione Panel de control (Control Panel).
 2. Haga doble clic en el icono Red (Network) situado en el Panel de control.

3. Compruebe si los componentes necesarios siguientes se encuentran en la lista. Si ya están instalados, vaya al siguiente capítulo.

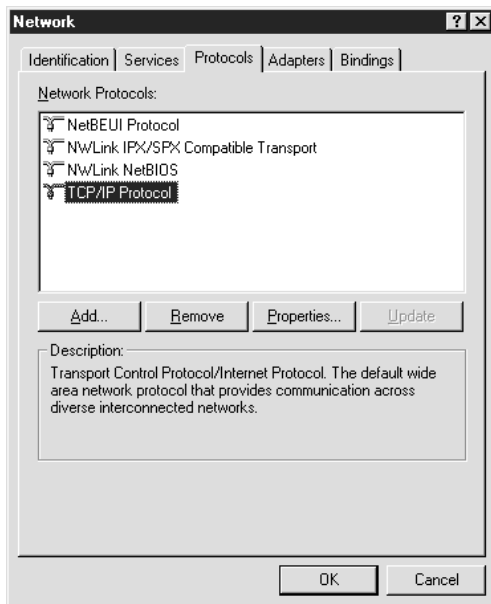

En la siguiente tabla se enumeran los componentes necesarios para configurar el servidor de impresión con EpsonNet WinAssist.

Pantallas de configuración de EpsonNet WinAssist	Componentes necesarios
TCP/IP, AppleTalk, IPP, SNMP (detección IP)	TCP/IP
MS Network	NetBEUI o TCP/IP
NetWare, SNMP (detección IPX)	La última versión de Novell Client descargada de la página web de Novell

Nota:

No utilice Novell Client para Windows 95/98 versión 3.00 ni Novell Client para Windows NT versión 4.50 si se utilizan los modos siguientes: Modo Servidor de impresión de enlace NetWare 3.x/4.x, modo Impresora remota NetWare 3.x, modo Impresora remota de enlace NetWare 4.x y modo Impresora remota NDS NetWare 4.x/5.x.

En la tabla siguiente se enumeran los componentes necesarios para la impresión en red.

Método de impresión	Componentes necesarios
Impresión LPR o desde Internet	Menú Protocolos (Protocols): TCP/IP Menú Servicios (Services): impresión con TCP/IP de Microsoft
Impresión compartida en redes Microsoft	Menú Protocolos (Protocols): TCP/IP o NetBEUI Menú Servicios (Services): estación de trabajo
Impresión a través del servidor NetWare	La última versión de Novell Client descargada de la página web de Novell

4. Si los componentes necesarios no aparecen en la lista, haga clic en Agregar (Add) para instalarlos, tal como se describe a continuación.

Para impresión LPR o desde Internet:

Seleccione la ficha Protocolos (Protocols) y haga clic en Agregar (Add). Seleccione TCP/IP en la lista y haga clic en Aceptar (Add). Configure la dirección IP, la máscara de subred, etc. y haga clic en Aceptar (OK).
Seleccione la ficha Servicios (Services) y haga clic en Agregar (Add). Seleccione Impresión con Microsoft TCP/IP (Microsoft TCP/IP Printing) en la lista y haga clic en Aceptar (OK).

Para la impresión compartida en redes Microsoft:

Para utilizar TCP/IP, consulte más arriba la descripción de la instalación de TCP/IP.

Para utilizar NetBEUI, seleccione la ficha Protocolos (Protocols) y haga clic en Agregar (Add). Seleccione NetBEUI en la lista y haga clic en Aceptar (OK).

Seleccione la ficha Servicios (Services) y haga clic en Agregar (Add). Seleccione Estación de trabajo (Workstation) en la lista y haga clic en Aceptar (OK).

Para imprimir a través de un servidor NetWare:

Descargue la última versión de Novell Client de la página web de Novell e instálela en el ordenador. Asegúrese de instalar también IPX. Consulte la página web de Novell para obtener más información.

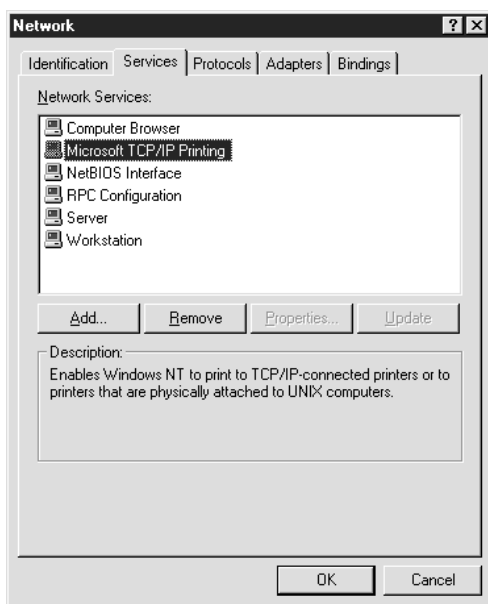

5. Reinicie el ordenador.

Ya se han instalado los componentes necesarios. Vaya al siguiente capítulo “Configuración del servidor de impresión” en la página 39.

Macintosh

Para asignar una dirección IP, una máscara de subred, etc. a un equipo Macintosh, siga los pasos que se indican a continuación.

Nota:

Para imprimir con el protocolo AppleTalk y configurar el servidor de impresión con EpsonNet MacAssist, seleccione Ethernet o Built-in Ethernet en el panel de control de AppleTalk. A continuación, configure el servidor de impresión con EpsonNet MacAssist.

1. En el menú Apple, seleccione Panel de control (Control Panel) y, a continuación, TCP/IP.
2. Defina Conectar a través de (Connect via to) Ethernet.
3. Asigne una dirección IP y otros ajustes si es necesario.
4. Cierre el cuadro de diálogo para guardar los cambios.

Vaya al siguiente capítulo “Configuración del servidor de impresión” en la página 39.

Configuración del servidor de impresión

En este capítulo se explica cómo configurar el servidor de impresión servidor de impresión. Esto incluye la conexión del servidor de impresión a la red, la instalación de EpsonNet WinAssist/MacAssist y la utilización de EpsonNet WinAssist/MacAssist para asignar una dirección IP al servidor de impresión.

Nota:

Este capítulo muestra el procedimiento de instalación del servidor de impresión a la red a través de la conexión Ethernet. También puede configurar el servidor de impresión mediante la conexión USB. Consulte “Configuración del servidor de impresión a través de una conexión USB” en la página 259 para obtener más información.

Conexión del servidor de impresión a la red

Siga las instrucciones que se indican a continuación para conectar el servidor de impresión a la red.

Nota:

- Asegúrese de que el interruptor DIP 1 está desactivado (por defecto).*
- No utilice un hub USB para conectar el servidor de impresión a la impresora. Utilice un cable USB.*



Advertencia:

Cuando instale o desinstale el servidor de impresión, asegúrese de apagar la impresora y, a continuación, desenchufe el adaptador de CA para evitar descargas eléctricas.

1. Asegúrese de que la impresora y el servidor de impresión están apagados.
2. Enchufe el adaptador en el conector DC-IN del servidor de impresión. Asegúrese de utilizar el adaptador de CA que se incluye en el paquete.

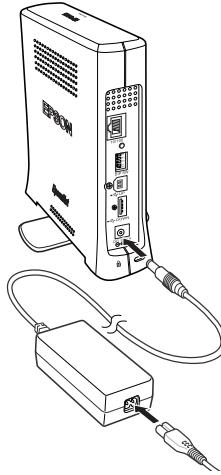

3. Enchufe el cable de alimentación en una toma eléctrica con conexión a tierra. El servidor de impresión se enciende automáticamente cuando el cable de alimentación se enchufa a una fuente de alimentación.

4. Enchufe el conector cuadrado del cable USB en el puerto USB de la impresora y, a continuación, enchufe el otro extremo en el conector de recepción USB del servidor de impresión.

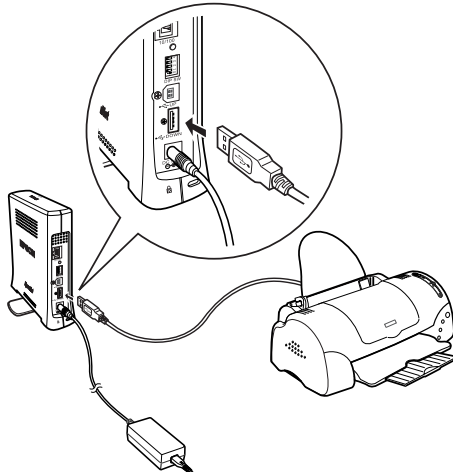

5. Enchufe un cable Ethernet (par trenzado apantallado de categoría 5) en el conector RJ-45 del servidor de impresión y, a continuación, conecte el otro extremo a la red.

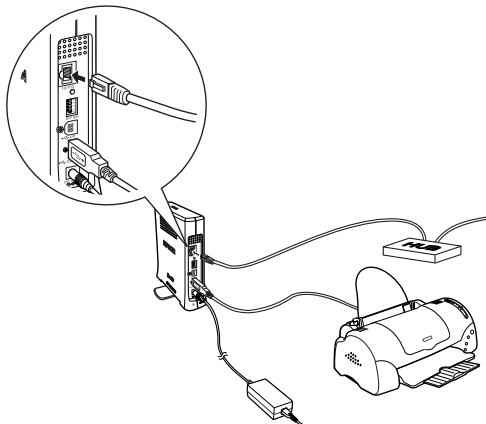



Precaución:

Para prevenir un funcionamiento anómalo, utilice un cable de Categoría 5, apantallado y de par trenzado, para conectar el servidor de impresión.

6. Encienda la impresora.
7. Compruebe los indicadores luminosos del servidor de impresión. El indicador rojo de estado y el indicador verde de datos se iluminan. Transcurridos unos segundos, el indicador de estado naranja o verde se enciende y el indicador de datos parpadea.
8. Para imprimir una hoja de estado, mantenga pulsado el botón de la hoja de estado situado en el panel posterior del servidor de impresión.

Si se imprime la hoja de estado, el servidor de impresión se ha configurado correctamente.



Precaución:

Después de apagar la impresora, espere hasta que se apague el indicador de datos antes de encenderla de nuevo o antes de desenchufar el servidor de impresión; en caso contrario, es posible que el servidor de impresión no funcione correctamente.

9. Ahora puede configurar el servidor de impresión para la red con la ayuda de EpsonNet WinAssist/MacAssist. Consulte “Configuración de una dirección IP mediante EpsonNet WinAssist” en la página 45 o “Configuración de una dirección IP mediante EpsonNet MacAssist” en la página 51.

Instalación de EpsonNet WinAssist/MacAssist

Es necesario instalar EpsonNet WinAssist o MacAssist para configurar el servidor de impresión.

Nota:

Asegúrese de utilizar EpsonNet WinAssist/MacAssist incluido en el CD-ROM de software que acompaña a este producto.

Para Windows

Instale EpsonNet WinAssist en el ordenador para configurar el servidor de impresión.

Requisitos del sistema

En la tabla siguiente se enumeran los requisitos del sistema de EpsonNet WinAssist.

Sistemas operativos	Windows Me/98/95 Windows XP Professional/Home Edition Windows 2000 Server/Professional Windows NT 4.0 Server/Workstation con Service Pack 5.0 o superior
Espacio en la unidad de disco duro	4 MB

Instalación de EpsonNet WinAssist

Siga los pasos que se indican a continuación para instalar EpsonNet WinAssist.

Nota:

Si agrega o borra protocolos o servicios en el sistema operativo después de instalar EpsonNet WinAssist, puede que este programa no funcione correctamente. Si esto ocurre, desinstale EpsonNet WinAssist y vuelva a instalarlo.

1. Introduzca el CD-ROM del software en la unidad de CD-ROM.
2. El programa de instalación de EPSON se inicia automáticamente.

Si el cuadro de diálogo del asistente de instalación no aparece, haga doble clic en SETUP.EXE en el CD-ROM.

3. Seleccione Instalar EpsonNet WinAssist (Install EpsonNet WinAssist) y haga clic en .
4. Siga las instrucciones de la pantalla para completar la instalación.

Para Macintosh

Instale EpsonNet MacAssist en el equipo Macintosh para configurar el servidor de impresión.

Requisitos del sistema

En la tabla siguiente se enumeran los requisitos del sistema de EpsonNet MacAssist.

Sistemas operativos	Mac OS 10.x (classic), 9.x, 8.x
Modelos	PowerPC Macintosh
Espacio en la unidad de disco duro	4 MB

Instalación de EpsonNet MacAssist

Siga los pasos que se indican a continuación para instalar EpsonNet MacAssist.

1. Introduzca el CD-ROM del software en la unidad de CD-ROM.
2. Haga doble clic en la carpeta EpsonNet MacAssist y, a continuación, en el icono EpsonNet MacAssist Installer.
3. Siga las instrucciones de la pantalla para instalar el software.
4. Reinicie el ordenador.

La carpeta MacAssistXXX, que contiene el icono EpsonNet MacAssist y el icono EpsonNet MacAssist EasySetup, se crea en la carpeta Aplicaciones (Applications).

Configuración de una dirección IP mediante EpsonNet WinAssist

En esta sección se explica cómo utilizar EpsonNet WinAssist para configurar el servidor de impresión.

Nota:

- Compruebe que los protocolos necesarios están instalados en el ordenador.*
- Asegúrese de que el cable de alimentación del servidor de impresión está correctamente conectado a una toma eléctrica con conexión a tierra.*

- ❑ *Asegúrese de que el servidor de impresión y el ordenador se encuentran en la misma red.*
 - ❑ *Las pantallas de muestra se han tomado en Windows 2000 con EpsonNet WinAssist. Otros sistemas, aunque aparentemente sean distintos, tienen las mismas instrucciones, excepto cuando se indique lo contrario.*
1. Haga clic en Inicio señale Programas o en Todos los programas (Windows XP) y, a continuación, seleccione EpsonNet WinAssist V4. Haga clic en EpsonNet WinAssist para iniciarlo.
 2. Seleccione la impresora que quiera configurar y haga clic en Configuración (Configuration) o haga doble clic en el icono de la impresora.

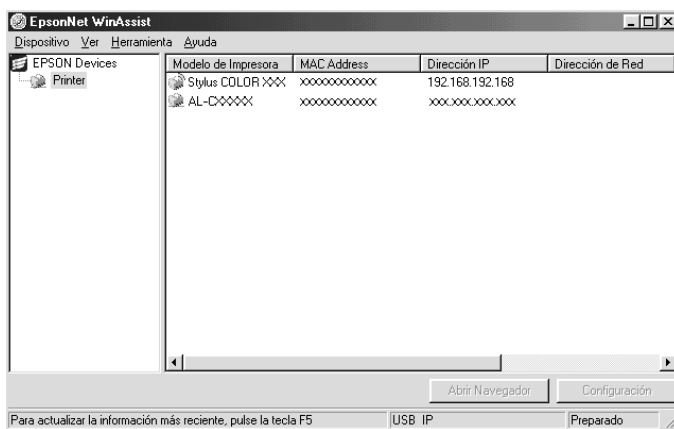

Nota:

- ❑ *Si el servidor de impresión no está conectado a la impresora con un cable USB, "Printer" aparece como modelo de impresora. Puede configurar el servidor de impresión sin necesidad de conectarlo a la impresora.*
- ❑ *Si aparece el mismo nombre de modelo de impresora varias veces en la lista, puede distinguir las impresoras por sus direcciones MAC, que se encuentran en la hoja de estado.*

- ❑ Puede buscar impresoras en otros segmentos con Opciones de búsqueda (Search Options) en el menú Herramientas (Tools). Consulte “Buscar opciones (Search options)” en la página 61 para obtener más información.
- ❑ El botón Abrir navegador (Launch Browser) se puede utilizar sólo si se asigna una dirección IP válida a la impresora.
- ❑ El servidor de impresión no tiene ninguna dirección IP predeterminada. Asegúrese de asignar una dirección IP válida de forma manual o con el servidor DHCP.

3. Haga clic en la pestaña TCP/IP.

Nota:

Para obtener información acerca de otros menús, consulte “Detalles del cuadro de diálogo Configuración (Configuration)” en la página 65.

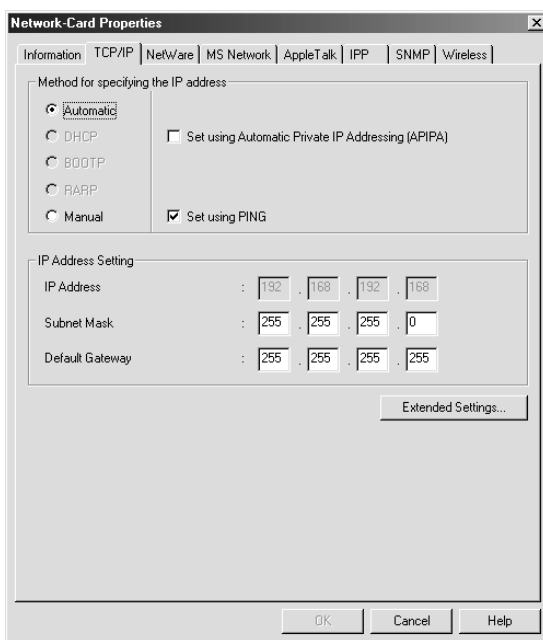

4. Seleccione el método para especificar la dirección IP. Si selecciona Automatic (Automático), DHCP queda disponible y asigna una dirección IP automáticamente. Si desea definir la dirección IP manualmente, seleccione Manual.

Nota:

- El administrador de red debe confirmar los cambios efectuados en la configuración de la dirección IP.*
 - Cuando se selecciona Automatic (Automático), DHCP queda disponible. Para utilizar el servidor DHCP, compruebe que está instalado en el ordenador y configurado correctamente. Consulte la ayuda en línea del sistema operativo para obtener instrucciones detalladas.*
 - Si la función DNS dinámica no es compatible, se recomienda que seleccione el modo Manual e introduzca una dirección IP. Si selecciona el modo Automático, la dirección IP del servidor de impresión cambiará cada vez que encienda la impresora, de forma que tendrá que cambiar la configuración del puerto de la impresora.*
5. Si desea obtener una dirección privada entre 169.254.1.1 y 169.254.254.254 automáticamente cuando no se pueda obtener la dirección IP del servidor DHCP, seleccione la casilla de verificación Configurar utilizando Automatic Private IP Addressing (APIPA).
 6. Cuando configure la dirección IP mediante el comando ping, seleccione la casilla de verificación Configurar con PING. No la seleccione si configura la dirección IP con EpsonNet WinAssist/MacAssist/WebAssist; esto impide que se produzca cualquier cambio inesperado en la dirección IP.

Nota:

Asegúrese de no seleccionar la casilla de verificación cuando no utilice ping; esto impedirá que EpsonNet WebManager efectúe un cambio inesperado en la dirección IP.

- Para asignar la dirección IP manualmente, escriba la dirección IP, la máscara de subred y la gateway por defecto. Asegúrese de que utiliza una dirección IP que no entra en conflicto con otros dispositivos de la red.

Nota:

Si hay un servidor o un enrutador que funciona como puerta de enlace, escriba la dirección IP del servidor o del enrutador como dirección de la puerta de enlace. Si no hay puerta de enlace, deje los valores por defecto.

- Haga clic en el botón Más ajustes (Extended settings) si desea realizar más ajustes, tales como las funciones DNS Dinámico y Universal Plug and Play.

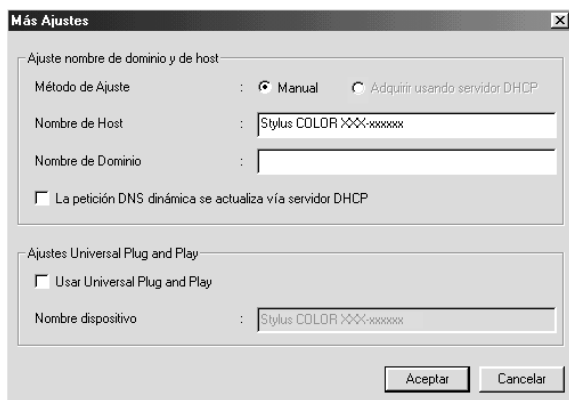

- Seleccione Manual o Adquirir utilizando el servidor DHCP. Puede seleccionar Adquirir utilizando el servidor DHCP únicamente si ha seleccionado Automático (Automatic) como método para especificar la dirección IP en el paso 4.
- Introduzca el nombre de host y el nombre de dominio.

11. Seleccione la casilla de verificación La petición DNS dinámica se actualiza vía servidor DHCP (Request DNS dynamic updates via DHCP server) si desea enviar el nombre de host y el de dominio al servidor DHCP que admite la actualización de DNS dinámico para solicitar actualizaciones dinámicas de DNS.
12. Seleccione la casilla de verificación Utilizar Universal Plug and Play (Use Universal Plug and Play) si quiere usar la función Universal Plug and Play en Windows Me o futuros sistemas operativos.

Cambie el nombre del dispositivo Universal Plug and Play predeterminado, si lo desea. Este nombre del dispositivo lo usa Windows para admitir la función Universal Plug and Play.

13. Después de cambiar la configuración, haga clic en Aceptar (OK).
14. En el cuadro de diálogo TCP/IP, haga clic en Aceptar (OK). Aparecerá el cuadro de diálogo Contraseña (Password).
15. Escriba su contraseña (hasta 20 caracteres) y haga clic en Aceptar (OK) para guardar la configuración. Si escribe la contraseña por primera vez, haga clic en Cambiar (Change) y defina la contraseña. Consulte "Acerca de las contraseñas" en la página 86 para obtener más información.

Siga las instrucciones de pantalla. Cuando la actualización termine, seleccione Refrescar (Refresh) en el menú Ver (View) para actualizar la configuración.



Precaución:

Puesto que el envío de la nueva configuración al servidor de impresión tarda dos o tres minutos, espere hasta que aparezca un mensaje en pantalla que indique que puede apagar la impresora. No apague el servidor de impresión mientras el indicador rojo de estado y el indicador verde de datos estén encendidos.

Configuración de una dirección IP mediante EpsonNet MacAssist

En esta sección se explica cómo utilizar EpsonNet MacAssist para configurar el servidor de impresión.

Nota:

- Asegúrese de que el cable de alimentación del servidor de impresión está correctamente conectado a una toma eléctrica con conexión a tierra.
 - Asegúrese de que el servidor de impresión y el ordenador están conectados a la misma red.
 - Asegúrese de que Ethernet está seleccionado para Conectar a través de (Connect via) en AppleTalk y en los paneles de control de TCP/IP de acuerdo con el entorno de red.
1. Haga doble clic en el icono EpsonNet MacAssist.
 2. Seleccione la impresora que desee configurar de la lista y haga clic en Configurar (Configure).

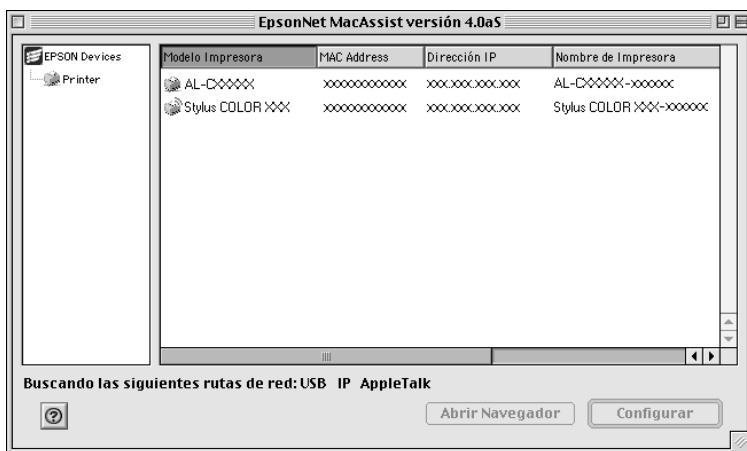

Nota:

- ❑ *Si el servidor de impresión no está conectado a la impresora con un cable USB, "Printer" aparece como modelo de impresora. Puede configurar el servidor de impresión sin necesidad de conectarlo a la impresora.*
- ❑ *Si aparece el mismo nombre de modelo de impresora varias veces en la lista, puede distinguir las impresoras por sus direcciones MAC, que se encuentran en la hoja de estado.*
- ❑ *Puede buscar impresoras en otras zonas cambiando la configuración de la zona, como ocurre con los ordenadores. Consulte "Buscar opciones (Search options)" en la página 96 para obtener más información.*
- ❑ *El botón Abrir navegador (Launch Browser) se puede utilizar sólo si se asigna una dirección IP válida a la impresora.*
- ❑ *El servidor de impresión no tiene ninguna dirección IP predeterminada. Asegúrese de asignar una dirección IP válida de forma manual o con el servidor DHCP.*

3. Haga clic en la pestaña TCP/IP.

Nota:

Para obtener información acerca de otros menús, consulte “Detalles del cuadro de diálogo Configuración (Configuration)” en la página 99.

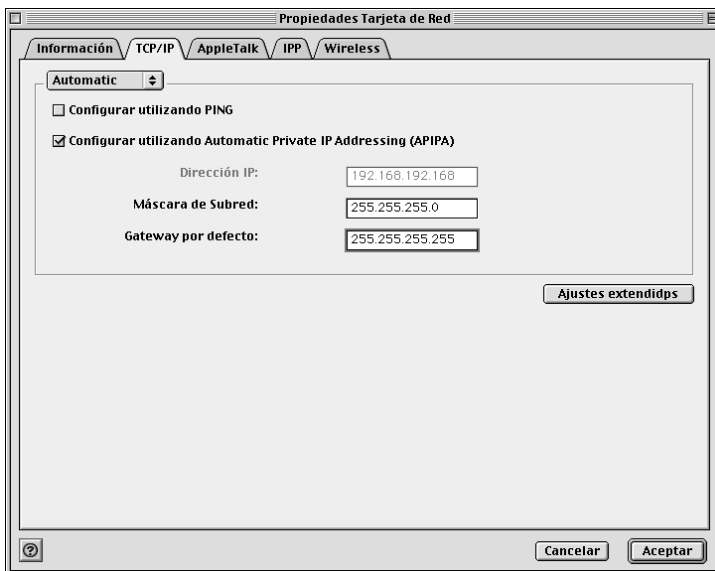

4. Seleccione el método para especificar la dirección IP. Si selecciona Automatic (Automático), DHCP queda disponible y asigna una dirección IP automáticamente. Si desea definir la dirección IP manualmente, seleccione Manual.

Nota:

- El administrador de red debe confirmar los cambios efectuados en la configuración de la dirección IP.
- Cuando se selecciona Automatic (Automático), DHCP queda disponible. Para utilizar el servidor DHCP, compruebe que está instalado en el ordenador y configurado correctamente. Consulte la ayuda en línea del sistema operativo para obtener instrucciones detalladas.

❑ *Si la función DNS dinámica no es compatible, se recomienda que seleccione el modo Manual e introduzca una dirección IP. Si selecciona el modo Automático (Automatic), la dirección IP del servidor de impresión cambiará cada vez que encienda la impresora, de forma que tendrá que cambiar la configuración del puerto de la impresora.*

5. Cuando configure la dirección IP mediante el comando ping, seleccione la casilla de verificación Configurar con PING. No la seleccione si configura la dirección IP con EpsonNet WinAssist/MacAssist/WebAssist; esto impide que se produzca cualquier cambio inesperado en la dirección IP.

Nota:

Asegúrese de no seleccionar la casilla de verificación cuando no utilice ping; esto impedirá que EpsonNet WebManager efectúe un cambio inesperado en la dirección IP.

6. Si desea obtener una dirección privada entre 169.254.1.1 y 169.254.254.254 automáticamente cuando no se pueda obtener la dirección IP del servidor DHCP, seleccione la casilla de verificación Configurar utilizando (Set using) Automatic Private IP Addressing (APIPA).
7. Para asignar la dirección IP manualmente, escriba la dirección IP, la máscara de subred y la gateway por defecto. Asegúrese de que utiliza una dirección IP que no entra en conflicto con otros dispositivos de la red.

Nota:

Si hay un servidor o un enrutador que funciona como puerta de enlace, escriba la dirección IP del servidor o del enrutador como dirección de la puerta de enlace. Si no hay puerta de enlace, deje los valores por defecto.

- Haga clic en el botón Más ajustes (Extended settings) si desea realizar más ajustes, tales como las funciones DNS Dinámico y Universal Plug and Play.



- Seleccione Manual o Adquirir utilizando el servidor DHCP. Puede seleccionar Adquirir utilizando el servidor DHCP únicamente si ha seleccionado Automático (Automatic) como método para especificar la dirección IP en el paso 4.
- Introduzca el nombre de host y el nombre de dominio.
- Seleccione la casilla de verificación La petición DNS dinámica se actualiza vía servidor DHCP (Request DNS dynamic updates via DHCP server) si desea enviar el nombre de host y el de dominio al servidor DHCP que admite la actualización de DNS dinámico para solicitar actualizaciones dinámicas de DNS.
- Seleccione la casilla de verificación Utilizar Universal Plug and Play (Use Universal Plug and Play) si quiere usar la función Universal Plug and Play en Windows Me o futuros sistemas operativos.

Cambie el nombre del dispositivo Universal Plug and Play predeterminado, si lo desea. Este nombre del dispositivo lo usa Windows para admitir la función Universal Plug and Play.

13. Después de cambiar la configuración, haga clic en Aceptar (OK).
14. En el cuadro de diálogo TCP/IP, haga clic en Aceptar (OK). Aparecerá el cuadro de diálogo Contraseña (Password).
15. Escriba su contraseña (hasta 20 caracteres) y haga clic en Aceptar (OK) para guardar la configuración. Si escribe la contraseña por primera vez, haga clic en Cambiar contraseña (Change Password) y defina la contraseña. Para obtener más información sobre las contraseñas, consulte "Acerca de las contraseñas" en la página 107.

Siga las instrucciones de pantalla. Cuando la actualización termine, seleccione Refrescar (Refresh) en el menú Dispositivo (Device) para actualizar la configuración.



Precaución:

Puesto que el envío de la nueva configuración al servidor de impresión tarda dos o tres minutos, espere hasta que aparezca un mensaje en pantalla que indique que puede apagar la impresora. No apague el servidor de impresión mientras el indicador rojo de estado y el indicador verde de datos estén encendidos.

Utilidad de configuración EpsonNet WinAssist

Acerca de EpsonNet WinAssist

EpsonNet WinAssist es un software de configuración basado en Windows para que el administrador configure el servidor de impresión para TCP/IP, NetWare, MS Network, AppleTalk, IPP y SNMP.

Nota:

- ❑ *Asegúrese de utilizar la versión de EpsonNet WinAssist que se incluye en el CD-ROM de software que se entrega con la impresora.*
- ❑ *EpsonNet WinAssist instalado en Windows XP no es compatible con NetBEUI como protocolo de búsqueda ya que, oficialmente, el protocolo NetBEUI no es compatible con Windows XP.*
- ❑ *Para configurar la dirección IP en OS/2 y UNIX, use los comandos arp y ping. Para obtener más información, consulte "Configuración de una dirección IP mediante el comando arp/ping" en la página 267.*
- ❑ *Si utiliza la impresora en un entorno de acceso telefónico que no ejecuta NetWare, cancele la selección de la casilla de verificación Usar NetWare (Use NetWare) en la pantalla de NetWare. Si la casilla de verificación está seleccionada, se facturará una cuenta adicional si se usa un enrutador de acceso telefónico.*

- ❑ *Cuando configure el servidor de impresión para NetWare, utilice el protocolo IPX y regístrese en el servidor NetWare o en contexto NDS con privilegios de supervisor.*
- ❑ *Cuando configure el servidor de impresión para NetWare 5.x, regístrese en el servidor NetWare mediante una conexión IPX. Si se registra en el servidor NetWare mediante una conexión IP, la pantalla de NetWare y el valor de detección IPX de SNMP no están disponibles.*

Barra de menú

EpsonNet WinAssist proporciona los menús y submenús siguientes.

Menú Dispositivo (Device):

- ❑ **Configuración**
Configura el servidor de impresión seleccionado.
- ❑ **Abrir navegador (Launch Browser)**
Inicia EpsonNet WebAssist para configurar el servidor de impresión seleccionado. EpsonNet WebAssist es una utilidad que se ejecuta en un navegador.
- ❑ **Salir (Quit)**
Sale de EpsonNet WinAssist.

Menú Ver (View):

- ❑ **Refrescar (Refresh)**
Actualiza la información más reciente al volver a buscar las impresoras disponibles.

Menú Herramienta (Tool):

- Timeout**
Define el valor de timeout comprendido entre 2 y 120 segundos. Consulte “Opción de timeout (Timeout option)” en la página 60 para obtener más información.
- Buscar Método (Search Method)**
Selecciona las conexiones y los protocolos que deben utilizarse para buscar un servidor de impresión. Consulte “Buscar Método (Search method)” en la página 60 para obtener más información.
- Buscar opciones (Search Options)**
Configura las opciones para una búsqueda con IP o IPX. Consulte “Buscar opciones (Search options)” en la página 61 para obtener más información.
- Actualización Firmware (Firmware Update)**
Es posible actualizar el firmware y EpsonNet WebAssist. Consulte la ayuda online de EpsonNet WinAssist para obtener más detalles.

Menú Ayuda (Help):

- Temas de ayuda (Help Topic)**
Abre la ayuda de EpsonNet WinAssist.
- Acerca de EpsonNet WinAssist (About EpsonNet WinAssist)**
Muestra la información sobre derechos de autor y versión de EpsonNet WinAssist.

Opción de timeout (Timeout option)

Determina el tiempo que pasará antes de que tenga lugar un tiempo de espera (entre 2 y 120 segundos). El valor predeterminado es de 6 segundos. Se producirá un error de comunicación si se sobrepasa ese tiempo. Si define un valor mayor, tardará más en buscar las impresoras de red. Por lo tanto, si lo prefiere, cambie este valor.

Seleccione **Refrescar (Refresh)** en el menú **Ver (View)** o reinicie EpsonNet WinAssist para que la configuración tenga efecto.

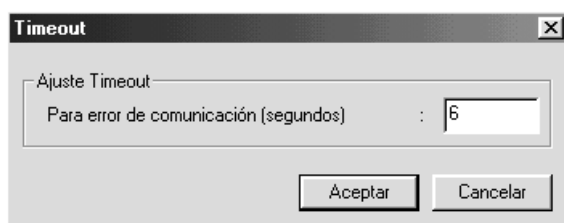

Buscar Método (Search method)

Puede seleccionar las conexiones y los protocolos que desea utilizar para buscar un servidor de impresión. Puede elegir entre los siguientes: Conexión LAN mediante TCP/IP, IPX, y protocolos NetBEUI, o conexión USB.

Seleccione el botón de radio **Seleccionar Todo (Select All)** para buscar servidores de impresión con todas las conexiones y protocolos disponibles o seleccione el botón de radio **Seleccionar individualmente (Select Individually)** para elegir las conexiones y protocolos deseados.

Seleccione **Refrescar (Refresh)** en el menú **Ver (View)** o reinicie EpsonNet WinAssist para que la configuración tenga efecto.

Nota:

EpsonNet WinAssist instalado en Windows XP no es compatible con NetBEUI como protocolo de búsqueda ya que, oficialmente, el protocolo NetBEUI no es compatible con Windows XP.



Buscar opciones (Search options)

Buscar opciones IP (Search Options-IP)

Para buscar un servidor de impresión en otros segmentos, defina la dirección de red específica y la máscara de subred. Los valores modificados en esta pantalla no afectan a los parámetros de búsqueda utilizados para EpsonNet WinAssist EasySetup.

Seleccione Refrescar (Refresh) en el menú Ver (View) o reinicie EpsonNet WinAssist para que la configuración tenga efecto.

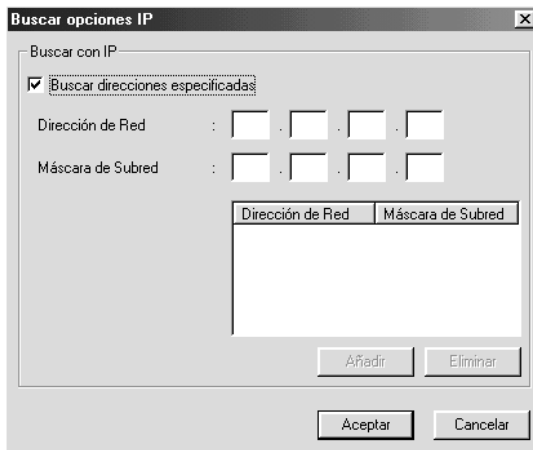

Opción	Explicación
Buscar direcciones especificadas (Search specified address)	Seleccione esta casilla de verificación para buscar un servidor de impresión ubicado fuera del enrutador.
Dirección de Red (Network Address)	Introduzca la dirección de red (rango válido de 0 a 255) del servidor de impresión que desea encontrar. Introduzca 0 para las direcciones locales.
Máscara de Subred (Subnet Mask)	Escriba la máscara de subred de la dirección IP.
Cuadro de lista (List box)	Muestra las direcciones de red y las máscaras de subred que se han registrado.

Botón Añadir (Add)	Registra una dirección de red (hasta 20 direcciones). No agregue la dirección de red si está en el mismo segmento.
Botón Eliminar (Remove)	Elimina una dirección de red y su máscara de subred del Cuadro de lista (List box).

Nota:

- ❑ *Si se intenta añadir una dirección de red incorrecta, aparece el mensaje “La dirección de red XXX.XXX.XXX.XXX que ha entrado se añadirá a la lista como XXX.XXX.XXX.XXX ¿Desea añadirla?” (“The network address XXX.XXX.XXX.XXX that you entered will be added to the list as XXX.XXX.XXX.X. Add this address?”). Verifique la dirección de red correcta y, a continuación, haga clic en Aceptar (OK) para añadirla.*
- ❑ *Si intenta añadir la misma dirección de red, aparecerá el mensaje “La misma dirección de red ya está registrada” (“This network address has already been registered”), que indica que es imposible añadir la dirección.*

Buscar opciones IPX (Search Options-IPX)

Cuando administre el servidor de impresión con IPX (NetWare) y cuando quiera configurar el servidor de impresión fuera de la red local, configure la dirección de red del servidor de impresión. Seleccione Refrescar (Refresh) en el menú Ver (View) o reinicie EpsonNet WinAssist para que la configuración tenga efecto.

Nota:

- ❑ Para usar esta opción, debe registrarse en el servidor NetWare como supervisor.

- ❑ Si utiliza una red de acceso telefónico, borre las direcciones innecesarias de la lista *Buscar direcciones* (Search Addresses) para evitar gastos por cuentas adicionales.

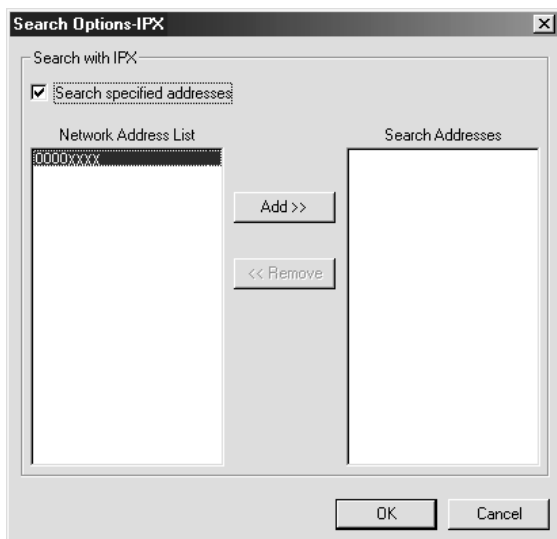

Opción	Explicación
Buscar direcciones especificadas (Search specified addresses)	Se puede reducir el tiempo mostrado al seleccionar esta casilla de verificación y elegir las redes de destino, de manera que no se obtendrá información innecesaria o no deseada.
Lista de direcciones de red (Network Address List)	Muestra todas las direcciones de red actuales.
Buscar direcciones (Search Addresses)	Muestra las direcciones de red que van a buscar.

Botón Añadir (Add)	Seleccione una dirección en la Lista de direcciones de red y haga clic en Añadir (Add) para añadir una dirección a Buscar direcciones (Search Addresses) (hasta 256 direcciones).
Botón Eliminar (Remove)	Elimina la dirección seleccionada de la lista Buscar direcciones (Search Addresses).

Actualizar Firmware (Firmware update)

Es posible actualizar el firmware y EpsonNet WebAssist. Dado que la función de actualización de firmware busca la compatibilidad, normalmente no es necesario utilizar esta función. Consulte la ayuda online de EpsonNet WinAssist para obtener más detalles.

Detalles del cuadro de diálogo Configuración (Configuration)

Información

El menú Información (Information) muestra los distintos parámetros del servidor de impresión del modo que se indica a continuación.

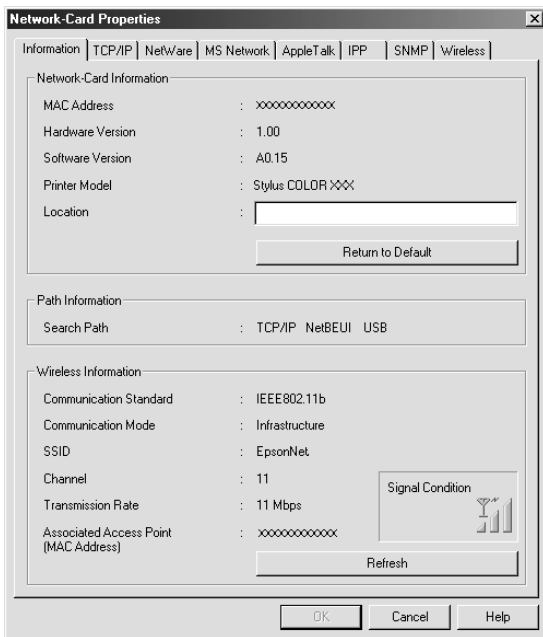

Parámetros	Explicación
MAC Address	Dirección de hardware única del servidor de impresión. Puede comprobar la dirección MAC en una hoja de estado.
Versión Hardware (Hardware Version)	Versión Hardware del servidor de impresión.

Versión Software (Software Version)	Versión del software del servidor de impresión.
Modelo de impresora (Printer Model)	Nombre de producto de la impresora conectada al servidor de impresión.
Ubicación (Location)	Introduzca la ubicación del servidor de impresión.
Botón Volver a valores por defecto (Return to Default)	Vuelve a establecer los valores por defecto de fábrica.
Buscar Ruta (Search Path)	Protocolo utilizado para buscar el servidor de impresión.
Aceptar (OK)	Actualiza la configuración.
Cancelar (Cancel)	Cancela todos los cambios.
Ayuda (Help)	Se accede a la ayuda.

TCP/IP

Para utilizar la impresora en un entorno TCP/IP, configure el servidor de impresión mediante la siguiente pantalla.

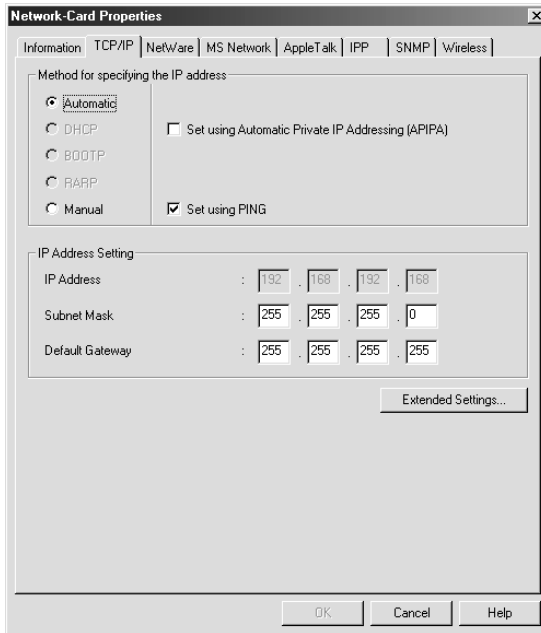

Opciones	Explicación
Método para especificar la dirección IP (Method for specifying the IP address)	<p>Seleccione un método para especificar una dirección IP. Si selecciona el modo automático, la dirección IP, la máscara de subred y una gateway por defecto se asignan de forma automática al servidor DHCP.</p> <p>Nota: Si la función DNS dinámica no es compatible, recomendamos que seleccione el modo Manual y, a continuación, introduzca una dirección IP. Si selecciona el modo Automático (Automatic), la dirección IP del servidor de impresión cambiará cada vez que encienda la impresora, de forma que tendrá que cambiar la configuración del puerto de la impresora.</p>
Configurar utilizando Automatic Private IP Addressing (APIPA) (Set using Automatic Private IP Addressing (APIPA))	Asigna una dirección IP privada de forma automática aunque no haya ningún servidor DHCP en la red. Está atenuada si la función no es compatible.
Configurar utilizando PING (Set using PING)	<p>Seleccione esta casilla de verificación cuando configure una dirección IP con el comando ping. Cuando no utilice el comando ping, desactive esta casilla de verificación.</p> <p>Nota: Cancele la selección de la casilla de verificación si no usa el comando ping; esto impedirá que EpsonNet WebManager realice un cambio inesperado de la dirección IP.</p>
Dirección IP (Dirección IP)	Introduzca una dirección IP para el servidor de impresión. Asegúrese de que la dirección IP es exclusiva y no entra en conflicto con otros dispositivos de la red.
Máscara de Subred (Subnet Mask)	Escriba la máscara de subred de la dirección IP.
Gateway por defecto (Default Gateway)	Escriba la dirección de la puerta de enlace.

<p>Botón Más ajustes (Extended Settings)</p>	<p>Haga clic en este botón para acceder a los ajustes avanzados como DNS dinámico y Universal Plug and Play. Si ninguna de las dos funciones es compatible, este botón está atenuado.</p>
--	---

Cuadro de diálogo Ajustes extendidos (Extended Settings)

Cuando haga clic en el botón de Ajustes extendidos (Extended Settings) del menú TCP/IP, aparece el siguiente cuadro de diálogo.

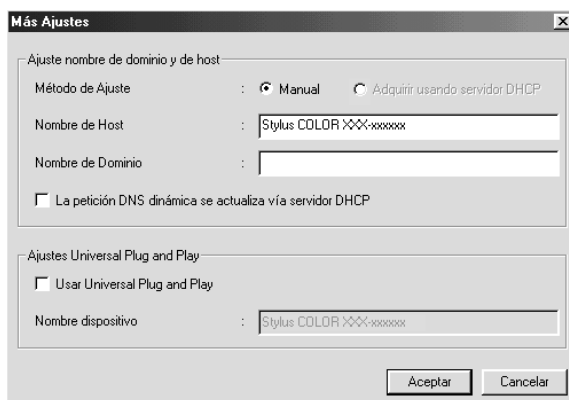

Opciones	Explicación
<p>Método de Ajuste (Setting Method)</p>	<p>Seleccione un método de ajuste: Manual o Adquirir utilizando el Servidor DHCP (Acquire Using DHCP Server). Si desea obtener un nombre de host y un nombre de dominio del servidor DHCP, seleccione Adquirir utilizando el Servidor DHCP (Acquire Using DHCP Server).</p>

Nombre de Host (Host Name)	Introduzca el nombre de host admitido por el DNS dinámico (entre 2 y 63 caracteres). El número total de caracteres del nombre de host y del nombre de dominio no debe ser superior a 251.
Nombre de Dominio (Domain Name)	Déjelo en blanco o introduzca dos o más caracteres del nombre de dominio admitido por el DNS dinámico. El número total de caracteres del nombre de host y del nombre de dominio no debe ser superior a 251.
La petición DNS dinámica se actualiza vía servidor DHCP	Seleccione esta casilla de verificación para enviar el nombre de host y el nombre de dominio al servidor DHCP que admite la actualización de DNS dinámico para solicitar actualizaciones dinámicas de DNS.
Utilizar Universal Plug and Play (Use Universal Plug and Play)	Activa o desactiva Universal Plug and Play. Está atenuada si la función no es compatible.
Nombre del dispositivo (Device name)	Introduzca el nombre del dispositivo para Universal Plug and Play (de 2 a 63 caracteres).

NetWare

Para utilizar la impresora en el entorno NetWare, configure el servidor de impresión con la siguiente pantalla. Puede configurar el servidor de impresión tanto en modo Servidor de impresión como en modo Impresora remota.

Nota:

- Cuando no esté utilizando NetWare, asegúrese de tener seleccionado el modo Reposo.
- Regístrese en el servidor NetWare o en el contexto NDS con privilegios de supervisor.
- No puede asignar la cola de impresión si antes no se ha registrado en el enlace o en el NDS de la misma manera que ha seleccionado para Modo.

Modo Servidor de impresión

Para utilizar la impresora del modo Servidor de impresión, configure el servidor de impresión con la siguiente pantalla.

Nota:

Cuando guarde la configuración, se crearán automáticamente los Objetos de impresora, llamados PRO para modo Enlace o nombre de servidor de impresión_PO para el modo NDS. Para cambiar el nombre de la impresora, utilice PCONSOLE o NWADMIN.

The image shows a screenshot of the "Network-Card Properties" dialog box, specifically the "Print Server" tab. The dialog has a title bar with a close button (X) and a tabbed interface with the following tabs: Information, TCP/IP, NetWare, MS Network, AppleTalk, IPP, SNMP, and Wireless. The "NetWare" tab is selected.

At the top left, there is a checked checkbox labeled "Use NetWare". Below it is a section titled "Basic Settings" containing two dropdown menus: "Mode:" set to "Print Server/NDS" and "Frame Type:" set to "Automatic".

The "Print Server" section on the right contains the following fields and controls:

- "Tree Name:" text box containing "EPSON".
- "Context:" text box containing "EPSON".
- A "Browse..." button.
- "Print Server Name:" dropdown menu set to "Stylus COLOR 8000-xxxxx".
- "Print Server Password:" empty text box.
- "Print Server Password (again):" empty text box.
- "Polling Interval:" text box containing "5".
- A "Print Queue Configuration..." button.

At the bottom of the dialog are three buttons: "OK", "Cancel", and "Help".

Opciones	Explicación
Usar NetWare (Use NetWare)	Seleccione esta casilla de verificación cuando utilice NetWare. Cuando se utiliza la impresora exclusivamente en el entorno NetWare, se enciende automáticamente.
Modo (Mode)	Seleccione un modo: Servidor de impresión/Enlace o Servidor de impresión/NDS.
Tipo de marco (Frame Type)	Para dejar el tipo de marco predeterminado como está.
Nombre de árbol (Tree Name)	Sólo para el modo NDS: Haga clic en el botón Examinar (Browse) y seleccione el contexto NDS para que también se seleccione el Nombre de árbol (Tree name).
Contexto	Sólo para el modo NDS: Haga clic en el botón Examinar (Browse) y seleccione el contexto NDS.
Botón Examinar (Browse)	Para examinar el contexto NDS.
Nombre del servidor de archivos primario (Primary File Server Name)	Sólo para el modo Enlace: Seleccione el servidor en el que se registra el servidor de impresión.
Nombre del servidor de impresión (Print Server Name)	Seleccione o escriba el nombre del servidor de impresión (hasta 47 caracteres).
Contraseña del servidor de impresión (Print Server Password)	Escriba la contraseña para registrarse en el servidor de impresión (hasta 20 caracteres). Consulte la documentación de NetWare para obtener más detalles. Normalmente, la configuración no es necesaria.
Contraseña del servidor de impresión (de nuevo) (Print Server Password (again))	Escriba otra vez la contraseña.

Intervalo de sondeo (Polling Interval)	Establezca el intervalo de sondeo de 5 a 90 segundos. Consulte la documentación de NetWare para obtener más detalles. Normalmente, la configuración no es necesaria.
Botón Configuración de la cola de impresión (Print Queue Configuration)	Configure los valores de la cola de impresión. Si se ha asignado la cola con PCONSOLE, NWAdmin o EpsonNet!2 para Windows (una versión anterior de la utilidad de configuración), vuelva a asignar la cola de impresión aquí.

Cuadro de diálogo Configuración de la cola de impresión (Print Queue Configuration)

Cuando haga clic en el botón Configuración de la cola de impresión (Print Queue Configuration) en el menú Servidor de impresión aparecerá el cuadro de diálogo siguiente.

Nota:

Puede realizar la configuración de la cola para un contexto superior al contexto especificado en el cuadro Contexto NDS. En este caso, debe tener privilegios de supervisor para el contexto en que configure la cola.

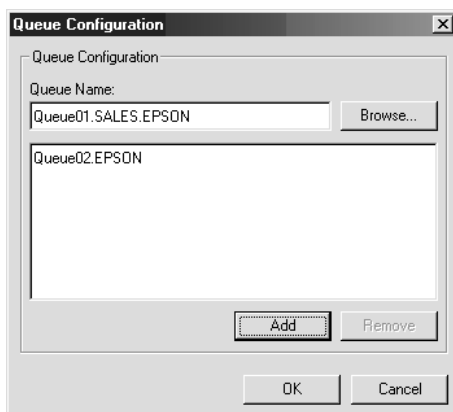

Opciones	Explicación
Nombre de la cola (Queue Name)	Muestra el nombre de la cola que se ha asignado al servidor de impresión al examinar la cola.
Botón Examinar (Browse)	Haga clic en el botón Examinar (Browse) para seleccionar una cola. También puede crear o borrar una cola.
Cuadro de lista Cola (Queue)	Enumera las colas de impresión.
Botón Añadir (Add)	Agrega una cola de impresión.
Botón Eliminar (Remove)	Borra una cola de impresión.

- ❑ Selección de una cola
Haga clic en la cola y haga clic en Aceptar (OK) para seleccionarla.

- ❑ Creación de una cola
Para el modo Enlace: Haga clic en el servidor de archivos en el que quiere crear una cola. Haga clic con el botón derecho y, a continuación, seleccione Crear cola (Create Queue).
Escriba el nombre de la cola (hasta 47 caracteres).

Para el modo NDS: Seleccione el contexto en el que quiere crear una cola. Haga clic con el botón derecho y, a continuación, seleccione Crear cola (Create Queue). Escriba un nombre de cola (hasta 47 caracteres). Examine el contexto y, a continuación, seleccione el nombre del volumen en la lista desplegable. La cola se creará bajo el volumen SYS del servidor de archivo. Si quiere crear una cola en otro volumen, utilice PCONSOLE o NWAdmin para crear una cola.

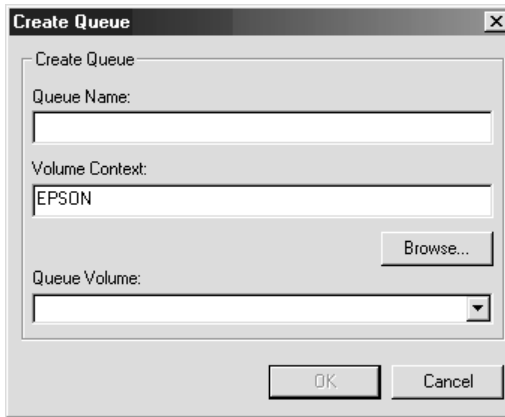

❑ **Borrar una cola**

Seleccione la cola de impresión que quiere eliminar. Haga clic con el botón derecho y, a continuación, seleccione Suprimir cola (Delete Queue).

Modo Impresora remota

Para utilizar la impresora del modo Impresora remota, configure el servidor de impresión con la siguiente pantalla.

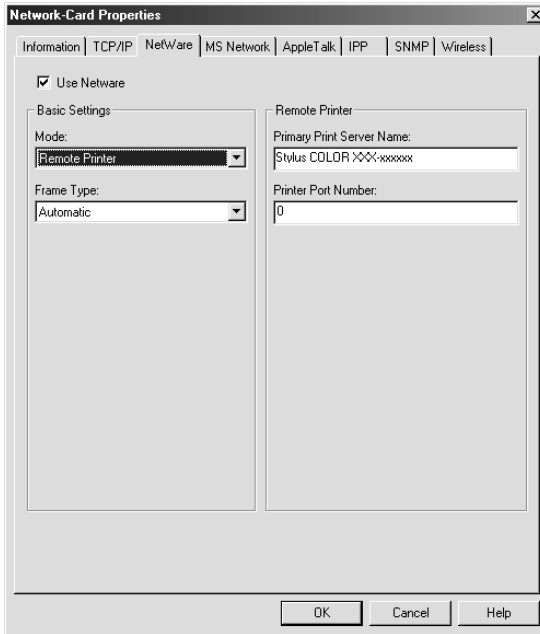

Opciones	Explicación
Usar NetWare (Use NetWare)	Seleccione esta casilla de verificación cuando utilice NetWare. Cuando se utiliza la impresora exclusivamente en el entorno NetWare, se enciende automáticamente.
Modo (Mode)	Para seleccionar la impresora remota.
Tipo de marco (Frame Type)	Para dejar el tipo de marco predeterminado como está.

Nombre del servidor de impresión principal	Escriba el nombre del servidor de impresión principal (hasta 47 caracteres) que se crea con PCONSOLE o NWAdmin. Para NDPS Gateway, escriba el nombre SAP que ha establecido para NetWare (hasta 47 caracteres).
Número de puerto de la impresora (Printer Port Number)	Escriba el número de puerto de impresora. Para NDPS Gateway, escriba el mismo número de impresora que ha establecido para NetWare (entre 0 y 254).

MS Network

Para utilizar la impresora en el entorno de la red Microsoft, configure el servidor de impresión con la siguiente pantalla.

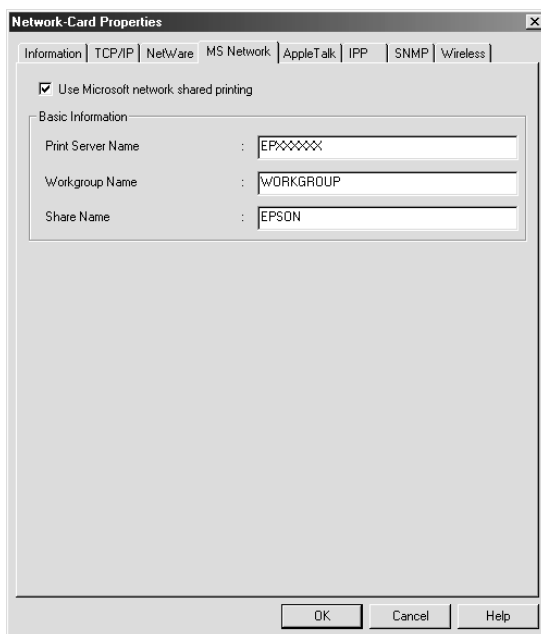

Opciones	Explicación
Usar la impresión compartida en redes Microsoft	Seleccione esta opción cuando utilice la Impresión compartida en redes Microsoft. Esta casilla de verificación está seleccionada pero atenuada cuando el protocolo NetBEUI recibe la información del servidor de impresión.
Nombre del servidor de impresión (Print Server Name)	Escriba el nombre del servidor de impresión (hasta 15 caracteres). Asegúrese de que usa un nombre exclusivo que no entre en conflicto con otros dispositivos de la red.
Nombre de grupo de trabajo (Workgroup Name)	Escriba el nombre de grupo de trabajo o nombre de dominio que se usa para el entorno de red Windows (hasta 15 caracteres).
Nombre de recurso compartido (Share Name)	Escriba el nombre compartido de la impresora en la red (hasta 12 caracteres). No use LPT1, LPT2, LPT3 o COM.

AppleTalk

Para utilizar la impresora en el entorno AppleTalk, configure el servidor de impresión mediante la pantalla siguiente.

Nota:

Para configurar AppleTalk con EpsonNet WinAssist, se deben mantener las condiciones siguientes:

- El servidor de impresión debe tener asignada una dirección IP válida.*
- Se ha registrado en el servidor NetWare o en el contexto NDS con privilegios de supervisor.*
- El servicio compartido está instalado en el equipo.*

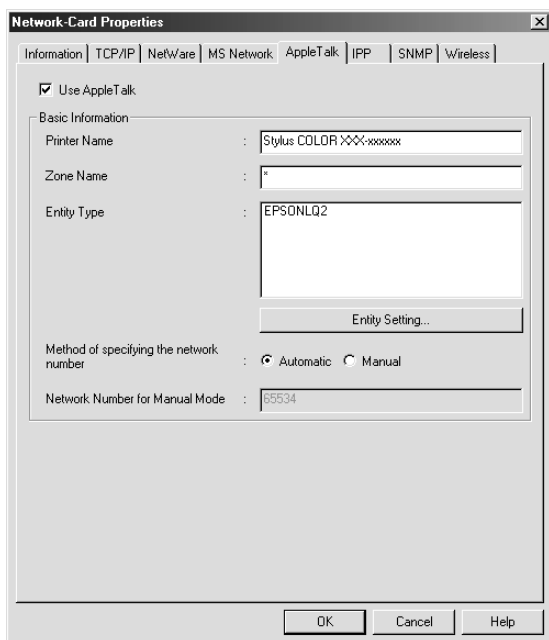

Opciones	Explicación
Utilizar AppleTalk (Use AppleTalk)	Seleccione esta casilla de verificación cuando utilice AppleTalk.
Nombre de Impresora (Printer Name)	Escriba el nombre de la impresora (hasta 32 caracteres).
Nombre de zona (Zone Name)	Escriba el nombre de zona de la red (hasta 32 caracteres). Para que la zona se seleccione automáticamente, seleccione el modo automático para especificar el número de red e introduzca un asterisco (*) en este cuadro de texto.

<p>Tipo de Entidad (Entity Type)</p>	<p>El tipo de entidad predeterminado es EPSONLQ2. Seleccione el tipo de entidad haciendo clic en el botón Configuración de la entidad (Entity Setting) para que coincida con la impresora.</p> <p>Inyección de tinta, Todo en un solo producto, Matriciales (de 24 patillas): EPSONLQ2</p>
<p>Botón Ajuste entidad (Entity Setting)</p>	<p>Haga clic en este botón y seleccione el tipo de entidad adecuado.</p>
<p>Método para especificar el número de red (Method of specifying the network number)</p>	<p>Seleccione un método para adquirir el número de red. Normalmente se utiliza el modo automático.</p>
<p>Número de red para modo manual (Network Number for Manual Mode)</p>	<p>Introduzca un valor comprendido entre 0 y 65534 para especificar el número de red si ha seleccionado el modo Manual.</p>

IPP

Para utilizar la impresora en el entorno IPP, configure el servidor de impresión con la siguiente pantalla. Si el servidor de impresión no es compatible con el SNMP, todas las opciones aparecen atenuadas.

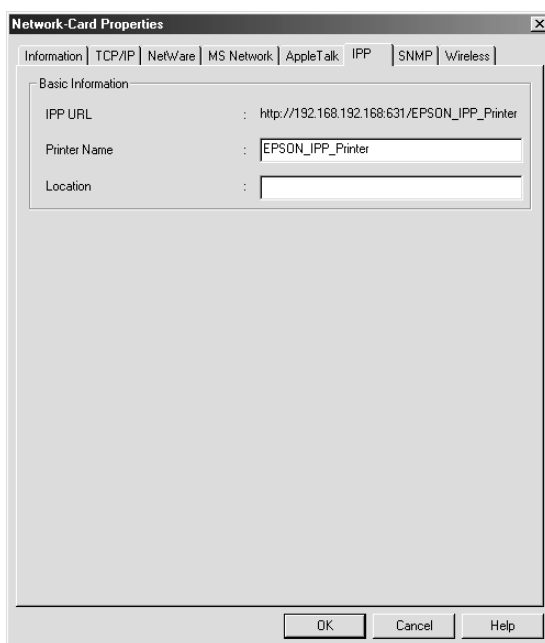

Opciones	Explicación
IPP URL	<p>Muestra la URL de la impresora para la impresión desde Internet.</p> <p>Formato: http://dirección IP del servidor de impresión:631/ nombre de la impresora establecido a continuación</p> <p>Ejemplo: http://192.168.100.201:631/EPSON_IPP_Printer</p>
Nombre de Impresora (Printer Name)	<p>Introduzca el nombre de la impresora que se utilizará para la impresión en Internet (hasta 127 caracteres).</p> <p>Ejemplo: EPSON_IPP_Printer</p>
Ubicación (Location)	<p>Escriba el nombre de la ubicación física de la impresora (hasta 64 caracteres).</p>

SNMP

Se puede utilizar el menú SNMP para definir la información SNMP.

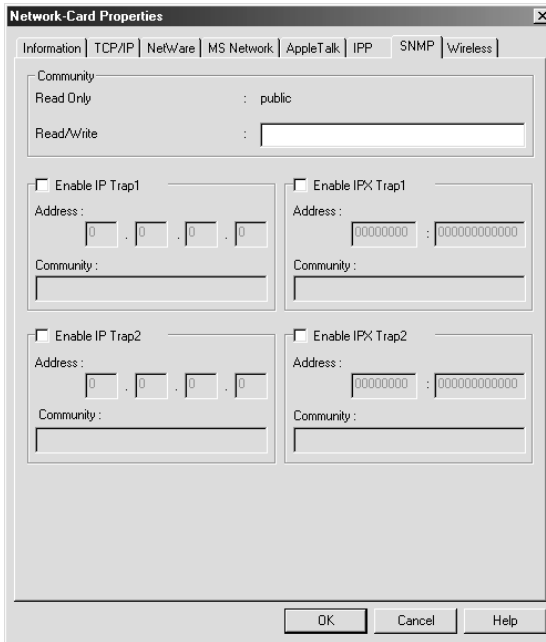

Opciones	Explicación
Sólo lectura (Read Only)	Siempre se visualiza la palabra "public".
Lectura/Escritura (Read/Write)	Escriba el nombre de comunidad de lectura/escritura (hasta 32 caracteres).
Activar Detección de IP 1 ó 2	Activar o desactivar la detección de IP 1 ó 2.
Dirección (Address)	Escriba la dirección IP del servidor al cual se transmite la detección.
Comunidad (Community)	Escriba el nombre de la comunidad (hasta 32 caracteres).
Activar Detección de IPX 1 ó 2	Activa o desactiva la detección de IPX 1 ó 2.
Dirección (Address)	<p>Escriba la Dirección de red y el Número de nodo (MAC Address) del servidor al que se transmite la detección.</p> <p>Formato: Dirección de red: Número de nodo</p> <p>Supongamos que la Dirección de red es A7E0BB0 (hexadecimal) y el Número de nodo es 000048930000 (hexadecimal). En este caso, la dirección es A7E0BB0:000048930000.</p>
Comunidad (Community)	Escriba el nombre de la comunidad (hasta 32 caracteres).

Acerca de las contraseñas

Se necesita una contraseña para configurar el servidor de impresión. Cuando haga clic en Aceptar (OK) en el cuadro de diálogo de configuración o cuando haga clic en el botón Volver a valores por defecto (Return to Default), aparecerá el cuadro de diálogo Contraseña (Password).

1. Para definir la contraseña o cambiar la contraseña actual, haga clic en Cambiar (Change). Aparecerá el cuadro de diálogo Contraseña de administrador (Administrator password).
2. Cuando configure una contraseña por primera vez, deje en blanco la casilla de la contraseña antigua e introduzca una contraseña en el cuadro Nueva contraseña (New Password) y en el cuadro Nueva contraseña (de nuevo) (New Password [again])(hasta 20 caracteres). Haga clic en Aceptar (OK). Las contraseñas distinguen entre mayúsculas y minúsculas.

Nota:

- Se usa la misma contraseña para EpsonNet WinAssist, MacAssist y WebAssist.*
- Puesto que la contraseña nueva entra en vigor cuando los datos se envían al servidor de impresión, escriba la contraseña anterior inmediatamente después de cambiarla.*
- Si olvida la contraseña, deberá iniciar el servidor de impresión. Consulte "Iniciación del servidor de impresión" en la página 258 para obtener más instrucciones.*

Configuración del servidor de impresión con EpsonNet WinAssist EasySetup

También puede utilizar EpsonNet WinAssist EasySetup para configurar fácilmente el servidor de impresión para la impresión TCP/IP y Microsoft Network en un tiempo récord.

Nota:

- ❑ *El ordenador que se va a utilizar durante los pasos siguientes debe estar en el mismo segmento que el servidor de impresión.*
- ❑ *Asegúrese de que el cable de alimentación del servidor de impresión está correctamente conectado a una toma eléctrica con conexión a tierra.*
- ❑ *Cuando se asigna una dirección IP de forma manual, se recomienda utilizar EpsonNet WinAssist para definir la máscara de subred y gateway por defecto.*

Siga los pasos que se indican a continuación para configurar el servidor de impresión con EpsonNet WinAssist EasySetup.

1. Haga clic en Inicio (Start) señale Programas (Programs) o en Todos los programas (All Programs) (Windows XP)y, a continuación, seleccione EpsonNet WinAssist V4. Haga clic en EpsonNet EasySetup para iniciarlo.
2. En el cuadro de diálogo de EpsonNet WinAssist EasySetup, haga clic en Siguiente (Next).
3. Lea la licencia de uso y haga clic en Siguiente (Next).
4. Seleccione la impresora correspondiente y haga clic en Siguiente (Next).

Nota:

- ❑ Si aparece el mismo nombre de modelo de impresora varias veces en la lista, puede distinguir las impresoras por sus direcciones MAC, que se encuentran en la hoja de estado.
- ❑ Si el servidor de impresión no está conectado a la impresora con un cable USB, "Printer" aparece como modelo de impresora. Puede configurar el servidor de impresión sin necesidad de conectarlo a la impresora.

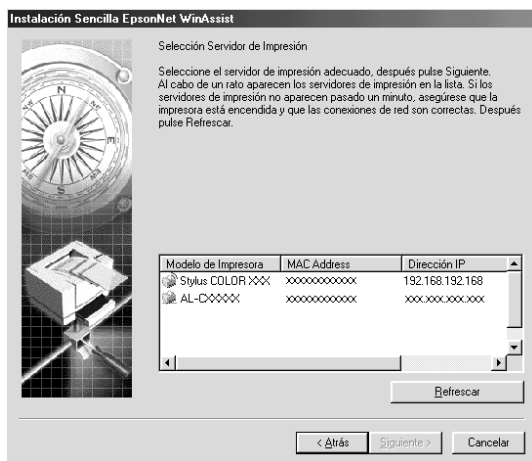

5. Especifique si se va a utilizar el servicio compartido de red Microsoft y haga clic en Siguiente (Next). Si selecciona No, continúe en el paso 8.

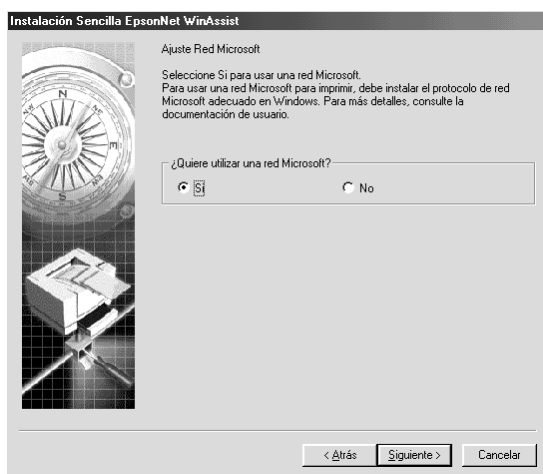

6. Verifique el nombre del servidor de impresión. Cámbielo si es necesario. Haga clic en Siguiente (Next).



7. Especifique si va a utilizar TCP/IP y, a continuación, haga clic en Siguiente (Next). (Si selecciona No, continúe en el paso 9.)

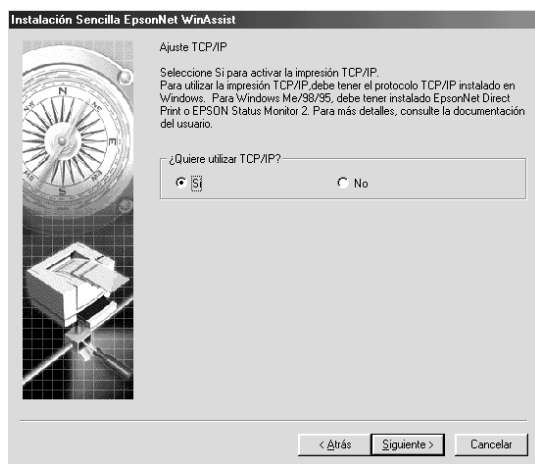

8. Seleccione Automático (Automatic) o Manual. Si selecciona el modo Automático (Automatic), DHCP quedará disponible y se asignará una dirección IP automáticamente. Si selecciona Manual, introduzca la dirección IP. Haga clic en Siguiente (Next).

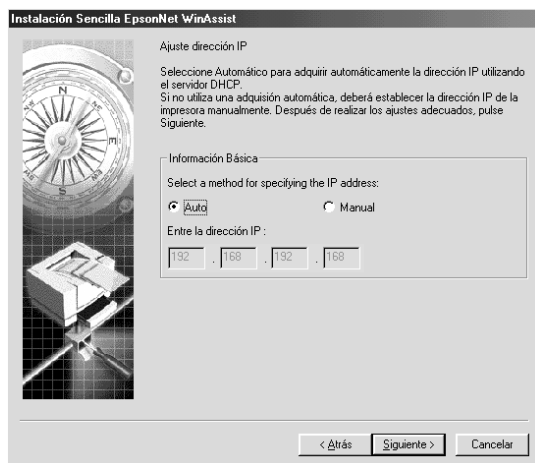

Nota:

- ❑ *El servidor de impresión no tiene ninguna dirección IP predeterminada. Asegúrese de asignar una dirección IP válida de forma manual o con el servidor DHCP.*
 - ❑ *Si la función DNS dinámica no es compatible, se recomienda que seleccione el modo Manual e introduzca una dirección IP. Si selecciona el modo Automático (Automatic), la dirección IP del servidor de impresión cambiará cada vez que encienda la impresora, de forma que tendrá que cambiar la configuración del puerto de la impresora.*
 - ❑ *Para utilizar el servidor DHCP, compruebe que está instalado en el ordenador y configurado correctamente. Consulte la ayuda en línea del sistema operativo para obtener instrucciones detalladas.*
9. Compruebe los ajustes y haga clic en Enviar (Send). Si ha definido una contraseña para el servidor de impresión, aparecerá el cuadro de diálogo Contraseña (Password). Escriba la contraseña (hasta 20 caracteres) y haga clic en Aceptar (OK). Siga las instrucciones de pantalla.



Precaución:

El envío de la nueva configuración al servidor de impresión tarda dos o tres minutos. No apague la impresora hasta que aparezca en pantalla un mensaje que indique que puede hacerlo.

Utilidad de configuración EpsonNet MacAssist

Acerca de EpsonNet MacAssist

EpsonNet MacAssist es un software de configuración para administradores basado en Macintosh que permite configurar el servidor de impresión para TCP/IP, AppleTalk e IPP.

Nota:

Asegúrese de utilizar la versión de EpsonNet MacAssist que se incluye en el CD-ROM de software que se entrega con la impresora.

Barra de menú

EpsonNet MacAssist contiene los siguientes menús y submenús.

Menú Archivo (File):

- Cerrar (Close)
Cierra EpsonNet MacAssist.

- Salir (Quit)
Sale de EpsonNet MacAssist.

Menú Editar (Edit):

Se utiliza para modificar el contenido de los menús de configuración.

Menú Dispositivo (Device):

- ❑ **Configuración (Configuration)**
Configura el servidor de impresión seleccionado.
- ❑ **Abrir navegador (Launch Browser)**
Inicia EpsonNet WebAssist para configurar el servidor de impresión seleccionado. EpsonNet WebAssist es una utilidad que se ejecuta en un navegador.
- ❑ **Refrescar (Refresh)**
Actualiza la información más reciente al volver a buscar las impresoras disponibles.
- ❑ **Ajuste de timeout (Timeout Setting)**
Define el valor de timeout comprendido entre 3 y 99 segundos. Consulte "Timeout" en la página 94 para obtener más información.
- ❑ **Ajuste Búsqueda Ruta de Red (Network Path Search Setting)**
Selecciona las conexiones y los protocolos que deben utilizarse para buscar un servidor de impresión. Consulte "Ajuste Búsqueda Ruta de Red (Network path search setting)" en la página 95 para obtener más información.
- ❑ **Buscar opciones (Search Options)**
Configura las opciones para una búsqueda con AppleTalk o IP. Consulte "Buscar opciones (Search options)" en la página 96 para obtener más información.

Timeout

Determina el tiempo que pasará antes de que tenga lugar un tiempo de espera (entre 3 y 99 segundos). El valor predeterminado es de 5 segundos. Se producirá un error de comunicación si se sobrepasa ese tiempo. Si define un valor mayor, tardará más en buscar las impresoras de red. Por lo tanto, si lo prefiere, cambie este valor.

Seleccione Refrescar (Refresh) en el menú Dispositivo (Device) y reinicie EpsonNet MacAssist para que la configuración tenga efecto.



Ajuste Búsqueda Ruta de Red (Network path search setting)

Puede seleccionar la conexión y los protocolos que desea utilizar para buscar un servidor de impresión. Puede utilizar todas las conexiones y los protocolos como AppleTalk, IP o USB, o bien seleccionar sólo los favorables.

Seleccione Refrescar (Refresh) en el menú Dispositivo (Device) y reinicie EpsonNet MacAssist para que la configuración tenga efecto.



Buscar opciones (Search options)

Opciones de búsqueda AppleTalk (Search options-AppleTalk)

Para buscar servidores de impresión en otras zonas, defina las zonas específicas en esta opción.

Seleccione la casilla de verificación Utilice este método para seleccionar las zonas de búsqueda (Use this method to select search zones) para buscar un servidor de impresión en una zona específica. Desmarque la casilla de verificación si el servidor de impresión está en la misma zona; esto ahorra tiempo en la búsqueda.

Las zonas que se obtienen en el entorno de red se visualizan en la lista Zonas (Zone). Las zonas que se buscan se visualizan en la lista Buscar Zona (Search Zone). En las listas de Zonas (Zone) y Buscar Zona (Search Zone) pueden visualizarse hasta 2.000 zonas.

Para añadir la zona a la lista Buscar Zona (Search Zone), seleccione la zona y haga clic en el botón Añadir (Add). Para eliminar la zona de la lista Buscar Zona (Search Zone), seleccione la zona y haga clic en el botón Borrar (Del).

Seleccione Refrescar (Refresh) en el menú Dispositivo (Device) y reinicie EpsonNet MacAssist para que la configuración tenga efecto.

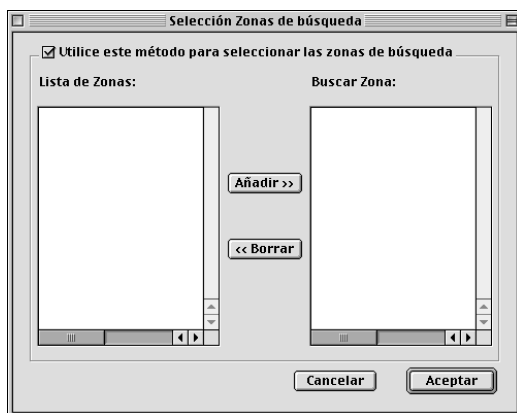

Opción búsqueda IP (Search options-IP)

Para buscar el servidor de impresión en otros segmentos defina la dirección de red y la máscara de subred específicas. Los valores modificados en esta pantalla no afectan a los parámetros de búsqueda utilizados para EpsonNet MacAssist EasySetup.

Seleccione la casilla de verificación Usar la opción de búsqueda (Use the search option) para buscar un servidor de impresión en otro segmento. No seleccione esta opción si el servidor de impresión que desea configurar se encuentra en el mismo segmento.

Introduzca la dirección de red y la máscara de subred (rango válido de 0 a 255). Solicite la dirección a su administrador de red. Haga clic en Añadir (Add). Puede registrar hasta 20 direcciones. Para borrar la dirección de la lista, selecciónela y haga clic en Borrar (Delete).

Seleccione Refrescar (Refresh) en el menú Dispositivo (Device) y reinicie EpsonNet MacAssist para que la configuración tenga efecto.

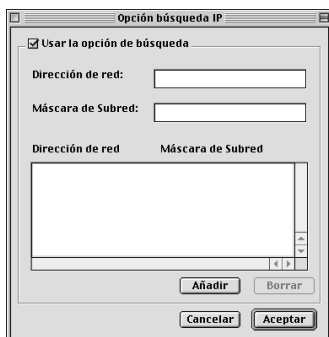

Nota:

- ❑ Si se intenta añadir una dirección de red incorrecta, aparece el mensaje "La dirección de red XXX.XXX.XXX.XXX que ha entrado se añadirá a la lista como XXX.XXX.XXX.XXX ¿Desea añadirla?". Verifique la dirección de red correcta y, a continuación, haga clic en Aceptar (OK) para añadirla.

- ❑ Si intenta añadir la misma dirección de red, aparecerá el mensaje "La misma dirección de red ya está registrada" ("This network address has already been registered"), que indica que es imposible añadir la dirección.

Detalles del cuadro de diálogo Configuración (Configuration)

Información

El menú Información (Information) muestra los distintos parámetros del servidor de impresión del modo que se indica a continuación.

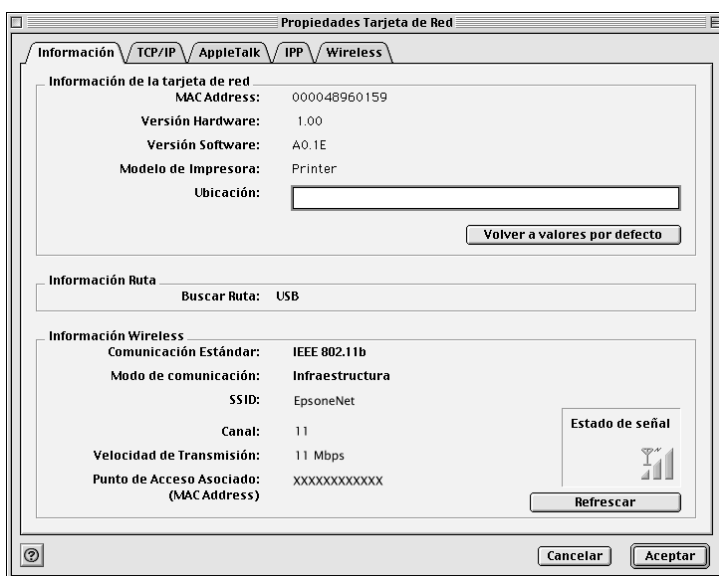

Parámetros	Explicación
MAC Address	Dirección de hardware única del servidor de impresión. Puede comprobar la dirección MAC en una hoja de estado.
Versión Hardware (Hardware Version)	Versión Hardware del servidor de impresión.
Versión Software (Software Version)	Versión del software del servidor de impresión.
Modelo de impresora (Printer Model)	Nombre de producto de la impresora conectada al servidor de impresión.
Ubicación (Location)	Introduzca la ubicación del servidor de impresión.
Botón Volver a valores por defecto (Return to Default)	Restablece todos los valores por defecto de la configuración del servidor de impresión.
Buscar Ruta (Search Path)	Protocolo utilizado para buscar el servidor de impresión.
Aceptar (OK)	Actualiza la configuración.
Cancelar (Cancel)	Cancela todos los cambios.

TCP/IP

Para utilizar la impresora en un entorno TCP/IP, configure el servidor de impresión mediante la siguiente pantalla.

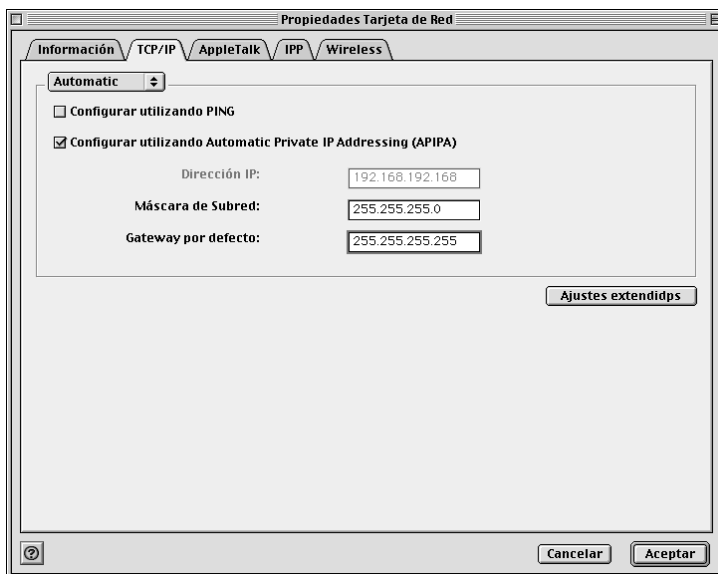

Opciones	Explicación
Método para especificar la dirección IP (Method for specifying the IP address)	<p>Seleccione un método para especificar una dirección IP. Si selecciona el modo automático, la dirección IP, la máscara de subred y una gateway por defecto se asignan de forma automática al servidor DHCP.</p> <p>Nota: Si la función DNS dinámica no es compatible, recomendamos que seleccione el modo Manual y, a continuación, introduzca una dirección IP. Si selecciona el modo Automático (Automatic), la dirección IP del servidor de impresión cambiará cada vez que encienda la impresora, de forma que tendrá que cambiar la configuración del puerto de la impresora.</p>
Configurar utilizando PING	<p>Seleccione esta casilla de verificación cuando configure la dirección IP con el comando ping. Cuando no utilice el comando ping, desactive esta casilla de verificación.</p>
Configurar utilizando Automatic Private IP Addressing (APIPA)	<p>Asigna una dirección IP privada de forma automática aunque no haya ningún servidor DHCP en la red. Está atenuada si la función no es compatible.</p>
Dirección IP (IP Address)	<p>Introduzca una dirección IP para el servidor de impresión. Asegúrese de que la dirección IP es exclusiva y no entra en conflicto con otros dispositivos de la red.</p>
Máscara de Subred (Subnet Mask)	<p>Escriba la máscara de subred de la dirección IP.</p>
Gateway por defecto (Default Gateway)	<p>Escriba la dirección de la puerta de enlace. Si hay un servidor o un enrutador que funciona como puerta de enlace, escriba la dirección IP del servidor o del enrutador. Si no hay puerta de enlace, deje los valores por defecto.</p>
Ajustes extendidos (Extended Settings)	<p>Haga clic en este botón para acceder a los ajustes avanzados como DNS dinámico y Universal Plug and Play. Si ninguna de las dos funciones es compatible, este botón está atenuado.</p>

Cuadro de diálogo Ajustes extendidos (Extended Settings)

Cuando haga clic en el botón de Ajustes extendidos (Extended Settings) del menú TCP/IP, aparece el siguiente cuadro de diálogo.



Opciones	Explicación
Método de Ajuste (Setting Method)	Seleccione un método de ajuste: Manual o Adquirir utilizando el Servidor DHCP (Acquire Using DHCP Server). Si desea obtener un nombre de host y un nombre de dominio del servidor DHCP, seleccione Adquirir utilizando el Servidor DHCP (Acquire Using DHCP Server).
Nombre de Host (Host Name)	Introduzca el nombre de host admitido por el DNS dinámico (entre 2 y 63 caracteres). El número total de caracteres del nombre de host y del nombre de dominio no debe ser superior a 251.
Nombre de Dominio (Domain Name)	Déjelo en blanco o introduzca dos o más caracteres del nombre de dominio admitido por el DNS dinámico. El número total de caracteres del nombre de host y del nombre de dominio no debe ser superior a 251.

La petición DNS dinámica se actualiza vía servidor DHCP	Seleccione esta casilla de verificación para enviar el nombre de host y el nombre de dominio al servidor DHCP que admite la actualización de DNS dinámico para solicitar actualizaciones dinámicas de DNS.
Utilizar Universal Plug and Play (Use Universal Plug and Play)	Activa o desactiva Universal Plug and Play. Está atenuada si la función no es compatible.
Nombre del dispositivo (Device Name)	Introduzca el nombre del dispositivo para Universal Plug and Play (de 2 a 63 caracteres).

AppleTalk

Para utilizar la impresora en el entorno AppleTalk, configure el servidor de impresión mediante la pantalla siguiente.

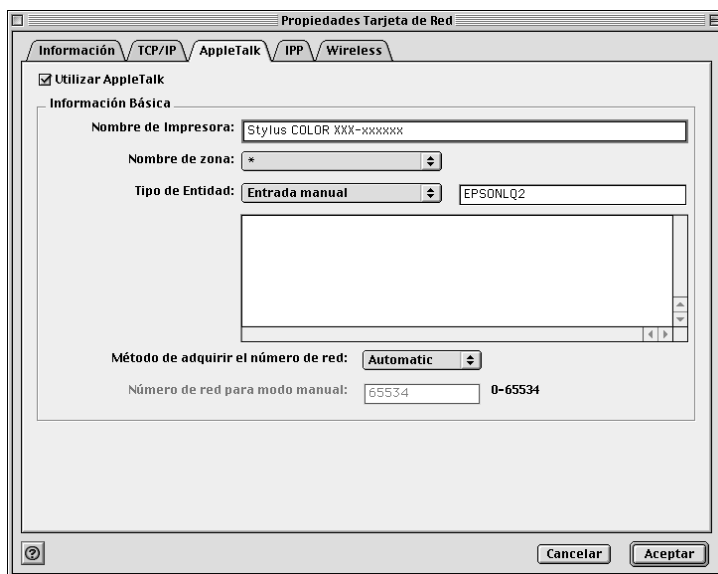

Opciones	Explicación
Utilizar AppleTalk (Use AppleTalk)	Seleccione esta casilla cuando utilice AppleTalk.
Nombre de Impresora (Printer Name)	Escriba el nombre de la impresora (hasta 32 caracteres).
Nombre de zona (Zone Name)	<p>Escriba el nombre de zona de la red (hasta 32 caracteres).</p> <p>Para que la zona se seleccione automáticamente, seleccione el modo automático para especificar el número de red y seleccione un asterisco (*) en este cuadro de texto.</p> <p>Para introducirla de forma manual, seleccione la entrada manual y, a continuación introduzca el nombre de la zona en el cuadro de texto.</p>
Tipo de Entidad (Entity Type)	<p>El tipo de entidad predeterminado es EPSONLQ2. Seleccione el tipo de entidad que corresponda a la impresora.</p> <p>Inyección de tinta, Todo en un solo producto, Matriciales (de 24 patillas): EPSONLQ2</p>
Método para especificar el número de red (Method of specifying the network number)	Seleccione el método para adquirir el número de red. Normalmente se utiliza el modo automático.
Número de red para modo manual (Network number for manual mode)	Introduzca un valor comprendido entre 0 y 65534 para especificar el número de red si ha seleccionado el modo Manual.

IPP

Para utilizar la impresora en el entorno IPP, configure el servidor de impresión con la siguiente pantalla.

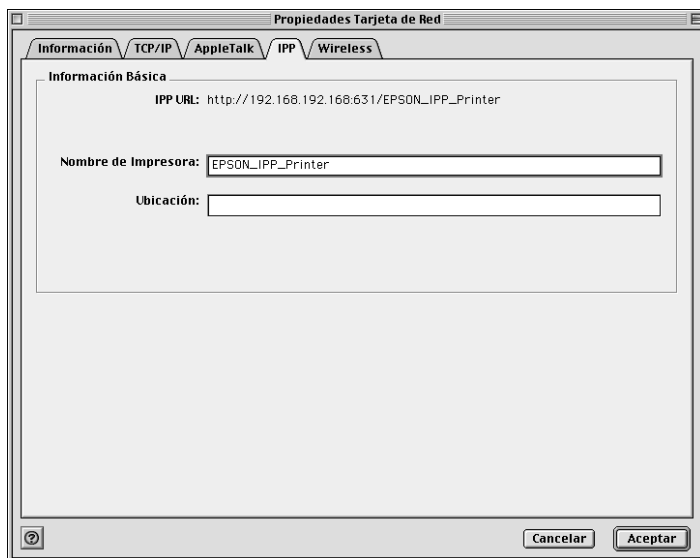

Opciones	Explicación
IPP URL	Muestra la URL de la impresora para la impresión desde Internet. Formato: http://dirección IP del servidor de impresión:631/ nombre de la impresora establecido a continuación Ejemplo: http://192.168.100.201:631/EPSON_IPP_Printer
Nombre de Impresora (Printer Name)	Introduzca el nombre de la impresora que se utilizará para la impresión en Internet (hasta 127 caracteres). Ejemplo: EPSON_IPP_Printer
Ubicación (Location)	Escriba el nombre de la ubicación física de la impresora (hasta 64 caracteres).

Acerca de las contraseñas

Se necesita una contraseña para configurar el servidor de impresión. Cuando haga clic en Aceptar (OK) en el cuadro de diálogo de configuración o en Volver a valores por defecto (Return to Default), aparecerá el cuadro de diálogo Contraseña (Password).

1. Para definir la contraseña o para cambiar la contraseña actual, haga clic en Cambiar contraseña (Change Password). Aparecerá el cuadro de diálogo Cambiar contraseña (Change Password).
2. Cuando configure una contraseña por primera vez, deje en blanco la casilla Contraseña actual (Current Password) e introduzca una contraseña en el cuadro Nueva contraseña (New Password) y en el cuadro Nueva contraseña (otra vez) (New Password [again]) (hasta 20 caracteres). Haga clic en Aceptar (OK). Las contraseñas distinguen entre mayúsculas y minúsculas.

Nota:

- Se usa la misma contraseña para EpsonNet WinAssist, MacAssist y WebAssist.*
- Puesto que la contraseña nueva entra en efecto después de que los datos se envían al servidor de impresión, escriba la contraseña anterior inmediatamente después de cambiar la contraseña.*
- Si olvida la contraseña, deberá iniciar el servidor de impresión. Consulte "Iniciación del servidor de impresión" en la página 258 para obtener más instrucciones.*

Configuración del servidor de impresión con EpsonNet MacAssist EasySetup

También puede utilizar EpsonNet MacAssist EasySetup para configurar fácilmente el servidor de impresión para la impresión TCP/IP y AppleTalk en menos tiempo.

Nota:

- ❑ *El ordenador que se va a utilizar durante los pasos siguientes debe estar en el mismo segmento que el servidor de impresión.*
- ❑ *Asegúrese de que el cable de alimentación del servidor de impresión está correctamente conectado a una toma eléctrica con conexión a tierra.*
- ❑ *Cuando se asigna una dirección IP de forma manual, se recomienda utilizar EpsonNet MacAssist para definir la máscara de subred y gateway por defecto.*

Siga los pasos que se indican a continuación para configurar el servidor de impresión con EpsonNet MacAssist EasySetup.

1. Haga doble clic en EpsonNet MacAssist EasySetup. Haga clic en Siguiente (Next).
2. Lea la licencia de uso y haga clic en Siguiente (Next).
3. Seleccione la impresora correspondiente y haga clic en Siguiente (Next).

Nota:

- ❑ Si aparece el mismo nombre de modelo de impresora varias veces en la lista, puede distinguir las impresoras por sus direcciones MAC, que se encuentran en la hoja de estado.

- ❑ Si el servidor de impresión no está conectado a la impresora con un cable USB, "Printer" aparece como modelo de impresora. Puede configurar el servidor de impresión sin necesidad de conectarlo a la impresora.



4. Cambie el nombre de la impresora si es necesario. Haga clic en Siguiente (Next).



5. Especifique si va a utilizar TCP/IP y, a continuación, haga clic en Siguiente (Next). (Si selecciona No, continúe en el paso 7.)

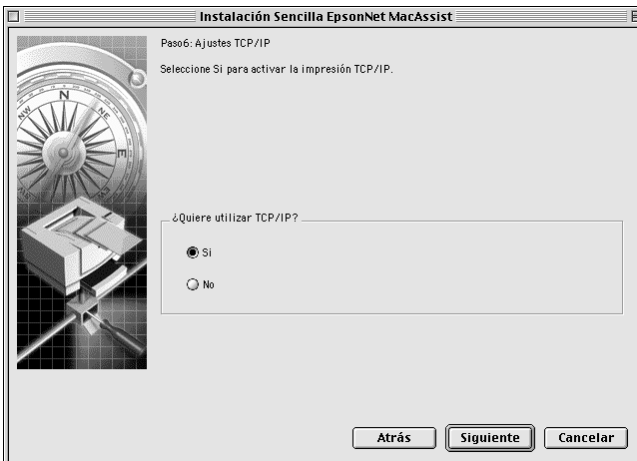

6. Seleccione un método para especificar la dirección IP. Si selecciona el modo Automático (Automatic), DHCP quedará disponible y se asignará una dirección IP automáticamente. Si selecciona Manual, introduzca la dirección IP. Haga clic en Siguiente (Next).



Nota:

- ❑ *El servidor de impresión no tiene ninguna dirección IP predeterminada. Asegúrese de asignar una dirección IP válida de forma manual o con el servidor DHCP.*
- ❑ *Si la función DNS dinámica no es compatible, se recomienda que seleccione el modo Manual e introduzca una dirección IP. Si selecciona el modo Automático (Automatic), la dirección IP del servidor de impresión cambiará cada vez que encienda la impresora, de forma que tendrá que cambiar la configuración del puerto de la impresora.*
- ❑ *Para utilizar el servidor DHCP, compruebe que está instalado en el ordenador y configurado correctamente. Consulte la ayuda en línea del sistema operativo para obtener instrucciones detalladas.*

7. Compruebe los ajustes y haga clic en Enviar (Send). Si ha definido una contraseña para el servidor de impresión, aparecerá el cuadro de diálogo Contraseña (Password). Escriba la contraseña (hasta 20 caracteres) y haga clic en Aceptar (OK). Siga las instrucciones de pantalla.



Precaución:

El envío de la nueva configuración al servidor de impresión tarda dos o tres minutos. No apague la impresora hasta que aparezca en pantalla un mensaje que indique que puede hacerlo.

Instalación del controlador de impresora

Para imprimir con la impresora en red, debe instalar el controlador de impresora en el ordenador. Consulte la sección adecuada para su sistema operativo en este capítulo.

Windows Me/98/95

Para Windows Me/98/95, el procedimiento de instalación del controlador de impresora varía en función del método de impresión que se prefiera.

Impresión LPR

Puesto que Windows Me/98/95 no admite LPR, no se puede utilizar la impresión con TCP/IP estándar. No obstante, se puede imprimir a través de TCP/IP mediante la utilidad EpsonNet Direct Print que se incluye en el CD-ROM de software. Primero, instale EpsonNet Direct Print. Después, instale el controlador de impresora. Consulte “Acerca de EpsonNet Direct Print” en la página 187 para obtener más detalles.

Impresión desde Internet (Windows 98/95)

Se puede imprimir desde Internet mediante la utilidad EpsonNet Internet Print que se incluye en el CD-ROM de software. Primero, instale EpsonNet Internet Print. Después, instale el controlador de impresora y configure el puerto de impresora. Consulte “Acerca de EpsonNet Internet Print” en la página 205 para obtener más detalles.

Impresión desde Internet (Windows Me)

Instalación del cliente IPP

El cliente IPP debe estar instalado en el ordenador. Siga los pasos que se indican a continuación para instalarlo.

1. Inserte el CD-ROM de Windows Me.
2. Seleccione la carpeta Complementos y, a continuación, seleccione la carpeta IPP.
3. Haga doble clic en wppins.exe. Siga las instrucciones que aparecen en pantalla.
4. Haga clic en Aceptar para reiniciar el ordenador.

Configuración de la impresora

Conecte el ordenador a una impresora mediante IPP.

1. Haga clic en Inicio, señale Configuración y seleccione Impresoras.
2. Haga clic en Agregar impresora y, después, haga clic en Siguiente.
3. Haga clic en Impresora en red y, después, haga clic en Siguiente.
4. Escriba la URL de la impresora y haga clic en Siguiente.

http://dirección IP de servidor de impresión:631/nombre de la impresora

Ejemplo: **http://192.168.100.201:631/EPSON_IPP_Printer**

5. Consulte "Instalación del controlador de impresora" en la página 116 para instalar el controlador de impresora.

Impresión compartida en redes Microsoft

1. Haga clic en Inicio, señale Configuración y seleccione Impresoras.
2. Haga doble clic en Agregar impresora en la ventana Impresora.
3. Seleccione el botón Impresora en red y haga clic en Siguiente.
4. Haga clic en Examinar y seleccione la ruta de acceso de la red en la lista. Si no se puede examinar, escriba lo siguiente en la casilla de ruta de acceso de la red o nombre de la cola.

\\Nombre NetBIOS del servidor de impresión\
Nombre del dispositivo del servidor de impresión

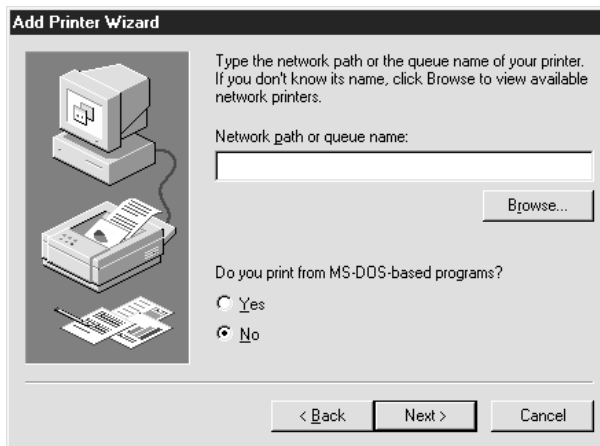

5. Aparecerá el asistente Agregar impresora. Haga clic en Siguiente.
6. Consulte “Instalación del controlador de impresora” en la página 116 para instalar el controlador de impresora.

Instalación del controlador de impresora

1. Inserte el CD-ROM de software incluido con la impresora.
2. Cierre la pantalla del programa de instalación de EPSON si aparece.
3. Haga clic en el botón Utilizar disco. Aparecerá el cuadro de diálogo Instalar desde disco.
4. Haga clic en Examinar.
5. Seleccione la unidad de CD-ROM de los controladores y haga doble clic en la carpeta con el nombre de su sistema operativo. Haga clic en Aceptar.
6. Haga clic en Aceptar en el cuadro de diálogo Instalar desde disco.
7. Seleccione el nombre del modelo de la impresora y haga clic en Siguiente.

Nota:

Si el asistente Agregar impresora le solicita que seleccione entre Conservar el controlador existente o Reemplazar el controlador existente, seleccione el botón Reemplazar el controlador existente.

8. Haga clic en Finalizar y siga las instrucciones en pantalla para terminar la instalación.

Quando utilice la opción de impresión compartida en redes Microsoft en un entorno Windows 2000/NT/XP, consulte "Uso del comando NET USE" en la página 117 para obtener más detalles.

Uso del comando NET USE

Si ejecuta Windows 2000/NT/XP y usa NetBIOS para conectar a la impresora, se recomienda el empleo del comando NET USE, como sigue:

1. Haga clic con el botón derecho en el icono Entorno de red o en el icono Mis sitios de red y seleccione Propiedades.
2. Compruebe que Cliente para redes Microsoft está en la lista Componentes. Si no está instalado, haga clic en Agregar para instalarlo.
3. Ejecute el símbolo del sistema y escriba el comando siguiente.

NET USE *puerto de la impresora:* \\Nombre NetBIOS del servidor de impresión\Nombre del dispositivo del servidor de impresión

Selección del puerto

1. Haga clic en Inicio, señale Configuración y seleccione Impresoras.
2. Haga clic con el botón derecho en el icono de la impresora y seleccione Propiedades.
3. Haga clic en la ficha Detalles y seleccione el puerto que ha configurado con el comando NET USE.

Windows XP

Para Windows XP, el procedimiento de instalación del controlador de impresora varía en función del método de impresión que se prefiera.

Impresión LPR

Nota:

Si se usa EpsonNet Direct Print, el procedimiento de configuración es diferente. Consulte "Acerca de EpsonNet Direct Print" en la página 187 para obtener más información.

1. Haga clic en Inicio, Panel de control, Impresoras y otro hardware y, a continuación, haga clic en Impresoras y faxes.
2. En Tareas de impresora, haga clic en Agregar una impresora para iniciar el asistente Agregar impresora y haga clic en Siguiente.
3. Haga clic en Impresora local conectada a este ordenador, desmarque la casilla de verificación Detectar e instalar mi impresora Plug and Play automáticamente y haga clic en Siguiente.

Nota:

Debe desmarcar la casilla de verificación Detectar e instalar mi impresora Plug and Play automáticamente porque la impresora está conectada directamente a la red, no a un ordenador Windows XP.

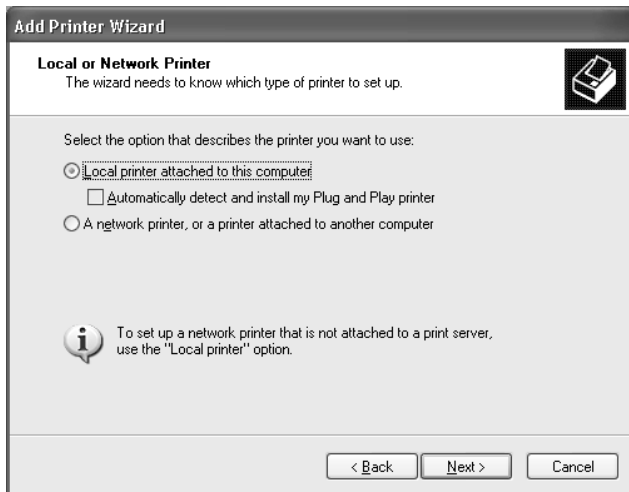

4. Seleccione el botón de radio Crear nuevo puerto y seleccione Puerto TCP/IP estándar en la lista. Haga clic en Siguiente.

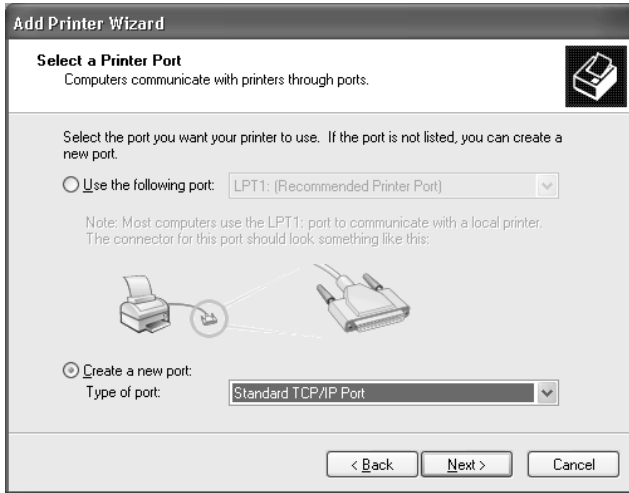

5. Introduzca la dirección IP del servidor de impresión y, a continuación, haga clic en Siguiente.

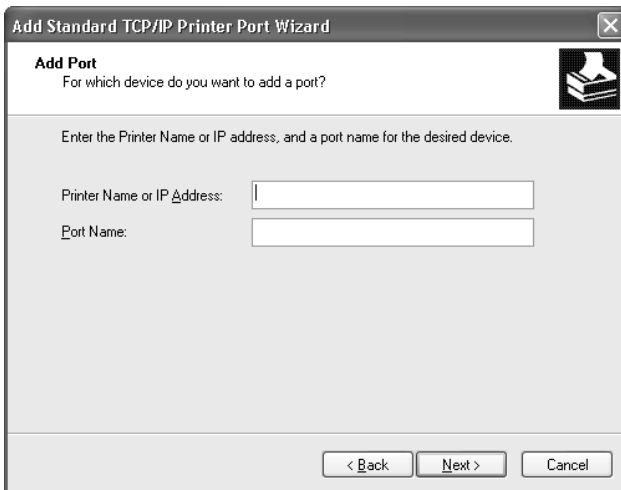

6. Si se produce un error, aparecerá el cuadro de diálogo siguiente. Seleccione el botón Estándar y, a continuación, seleccione Impresora en red EPSON. Haga clic en Siguiente.

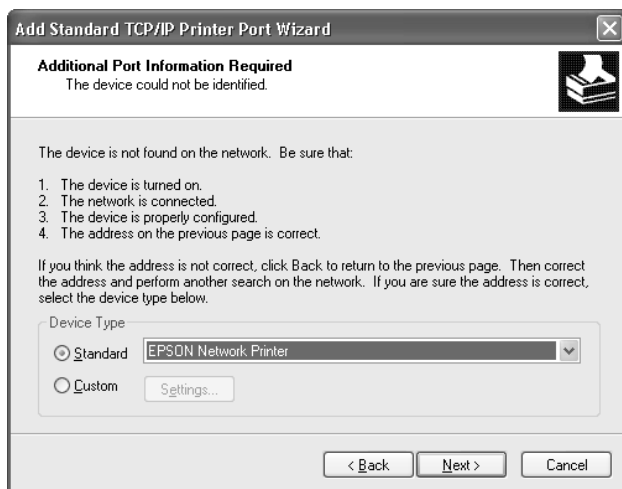

7. Haga clic en Finalizar.
8. Consulte “Instalación del controlador de impresora” en la página 123 para instalar el controlador de impresora.

Impresión en Internet

1. Haga clic en Inicio, Panel de control, Impresoras y otro hardware y, a continuación, haga clic en Impresoras y faxes.
2. En Tareas de impresora, haga clic en Agregar una impresora para iniciar el asistente Agregar impresora y haga clic en Siguiente.
3. Haga clic en Una impresora en red o una impresora conectada a otro ordenador y haga clic en Siguiente.

4. Seleccione el botón Conectarse a una impresora en Internet o en su red doméstica u organización.
5. Escriba la URL de la impresora de destino con el formato que se indica a continuación. La URL debe ser la misma que la URL que ha establecido en la página de configuración IPP de EpsonNet WinAssist/WebAssist.

http://dirección IP de la impresora:631/nombre de la impresora

*Ejemplo: **http://192.168.100.201:631/EPSON_IPP_Printer***

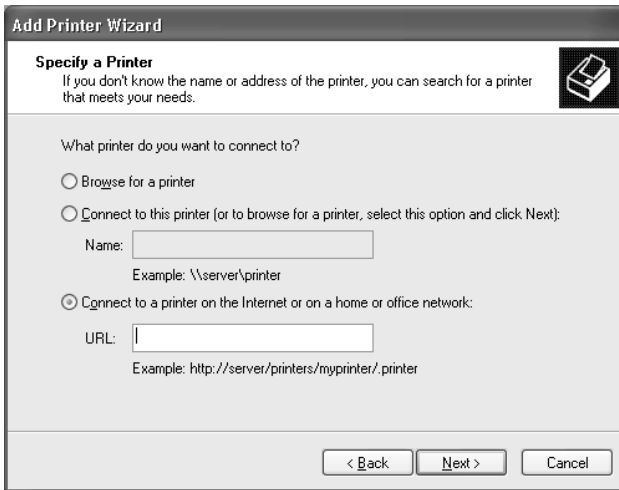

6. Siga las instrucciones de pantalla para configurar la impresora. Consulte "Instalación del controlador de impresora" en la página 123 si es necesario.

Impresión compartida en redes Microsoft

1. Haga clic en Inicio, Panel de control, Impresoras y otro hardware y, a continuación, haga clic en Impresoras y faxes.
2. En Tareas de impresora, haga clic en Agregar una impresora para iniciar el asistente Agregar impresora y haga clic en Siguiente.
3. Haga clic en Una impresora en red o una impresora conectada a otro ordenador y haga clic en Siguiente.
4. Seleccione el botón Buscar una impresora y haga clic en Siguiente.
5. Escriba lo siguiente en la casilla Impresora o seleccione la impresora que quiera utilizar en el cuadro de lista Impresoras compartidas y haga clic en Siguiente.

\\Nombre NetBIOS del servidor de impresión\Nombre del dispositivo del servidor de impresión

6. Siga las instrucciones de pantalla para configurar la impresora. Consulte “Instalación del controlador de impresora” en la página 123 si es necesario.

Instalación del controlador de impresora

1. Inserte el CD-ROM de software incluido con la impresora.
2. Cierre la pantalla del programa de instalación de EPSON si aparece.
3. Haga clic en el botón Utilizar disco. Aparecerá el cuadro de diálogo Instalar desde disco.
4. Haga clic en Examinar.

5. Seleccione la unidad de CD-ROM de los controladores y haga doble clic en la carpeta WIN2000. Haga clic en Abrir.
6. Haga clic en Aceptar en el cuadro de diálogo Instalar desde disco.
7. Seleccione el nombre del modelo de la impresora y haga clic en Siguiente.

Nota:

Si el asistente Agregar impresora le solicita que seleccione entre Conservar el controlador existente o Reemplazar el controlador existente, seleccione el botón Reemplazar el controlador existente.

8. Haga clic en Finalizar y siga las instrucciones en pantalla para terminar la instalación.

Cuando utilice la opción de impresión compartida en redes Microsoft en un entorno Windows 2000/NT/XP, consulte "Uso del comando NET USE" en la página 124 para obtener más detalles.

Uso del comando NET USE

Si ejecuta Windows 2000/NT/XP y usa NetBIOS para conectar a la impresora, se recomienda el empleo del comando NET USE, como sigue:

1. Haga clic en Inicio, Panel de control, Conexiones de red y de acceso telefónico y seleccione Conexiones de red.
2. En LAN o Internet de alta velocidad, haga clic en el icono Conexión de área local.
3. En Tareas de red, haga clic en Cambiar la configuración de esta conexión.

4. Compruebe que esté instalado Cliente para redes Microsoft. Si no está instalado, haga clic en Instalar para instalarlo.
5. Ejecute el símbolo del sistema y escriba el comando siguiente.

NET USE puerto de la impresora: \\Nombre NetBIOS del servidor de impresión\Nombre del dispositivo del servidor de impresión

Selección del puerto

1. Haga clic en Inicio, Panel de control, Impresoras y otro hardware y, a continuación, haga clic en Impresoras y faxes.
2. Haga clic con el botón derecho en el icono de la impresora y seleccione Propiedades.
3. Haga clic en la ficha Puertos y seleccione el puerto que ha configurado con el comando NET USE.

Windows 2000

Para Windows 2000, el procedimiento de instalación del controlador de impresora varía en función del método de impresión que se prefiera.

Impresión LPR

Nota:

Si se usa *EpsonNet Direct Print*, el procedimiento de configuración es diferente. Consulte "Acerca de EpsonNet Direct Print" en la página 187 para obtener más información.

1. Haga clic en Inicio, señale Configuración y seleccione Impresoras.
2. Haga doble clic en Agregar impresora para iniciar el asistente Agregar impresora y haga clic en Siguiente.
3. Haga clic en Impresora local, desmarque la casilla de verificación Detectar e instalar mi impresora Plug and Play automáticamente y haga clic en Siguiente.

Nota:

Debe desmarcar la casilla de verificación Detectar e instalar mi impresora Plug and Play automáticamente porque la impresora está conectada directamente a la red, no a un ordenador Windows 2000.

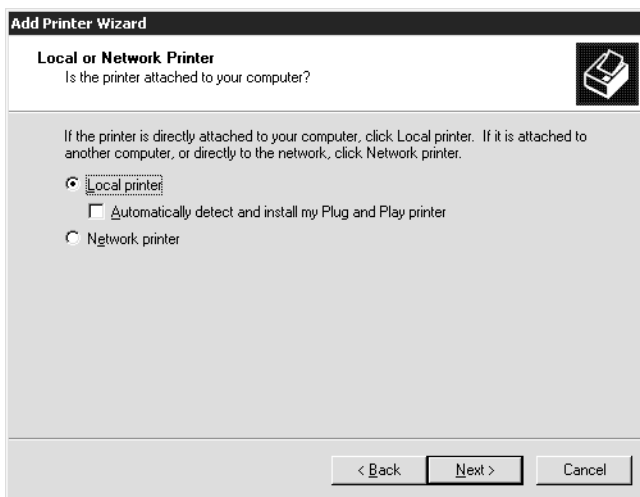

4. Seleccione el botón de radio Crear nuevo puerto y seleccione Puerto TCP/IP estándar en la lista. Haga clic en Siguiente.

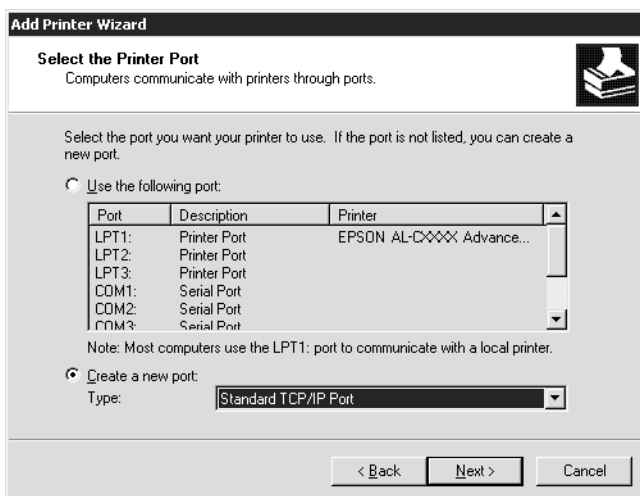

5. Introduzca la dirección IP del servidor de impresión y, a continuación, haga clic en Siguiente.

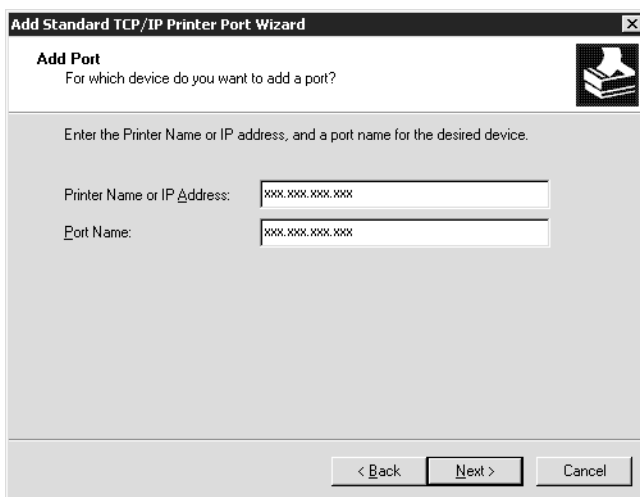

6. Si se produce un error, aparecerá el cuadro de diálogo siguiente. Seleccione el botón Estándar y, a continuación, seleccione Impresora en red EPSON. Haga clic en Siguiente.

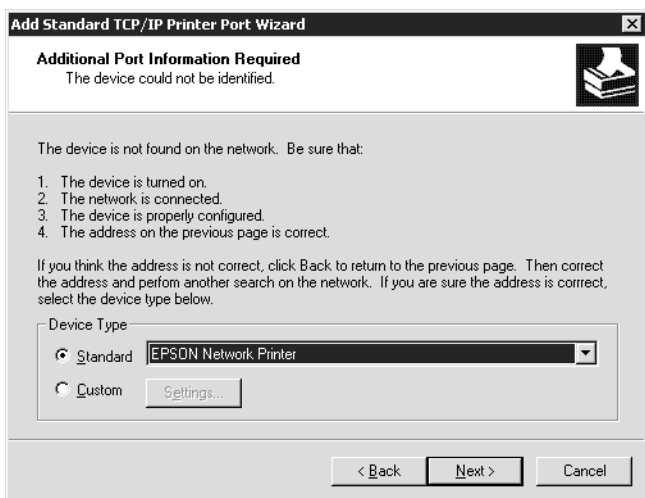

7. Haga clic en Finalizar.
8. Consulte “Instalación del controlador de impresora” en la página 130 para instalar el controlador de impresora.

Impresión en Internet

1. Haga clic en Inicio, señale Configuración y seleccione Impresoras.
2. Haga doble clic en Agregar impresora para iniciar el asistente Agregar impresora y haga clic en Siguiente.
3. Seleccione el botón Impresora en red y haga clic en Siguiente.
4. Seleccione el botón Conectar con una impresora en Internet o en la Intranet de su organización.

5. Escriba la URL de la impresora de destino con el formato que se indica a continuación. La URL debe ser la misma que la URL que ha establecido en la página de configuración IPP de EpsonNet WinAssist/WebAssist.

http://dirección IP de la impresora:631/nombre de la impresora

Ejemplo: **http://192.168.100.201:631/EPSON_IPP_Printer**

6. Siga las instrucciones de pantalla para configurar la impresora. Consulte “Instalación del controlador de impresora” en la página 130 si es necesario.

Impresión compartida en redes Microsoft

1. Haga clic en Inicio, señale Configuración y seleccione Impresoras.
2. Haga doble clic en Agregar impresora para iniciar el asistente Agregar impresora y haga clic en Siguiente.
3. Seleccione el botón Impresora en red y haga clic en Siguiente.
4. Seleccione el botón de radio Escriba el nombre de la impresora o haga clic en Siguiente para buscar una impresora.
5. Escriba lo siguiente en la casilla Nombre o haga clic en Siguiente para buscar una impresora.

\\Nombre NetBIOS del servidor de impresión\Nombre del dispositivo del servidor de impresión

6. Siga las instrucciones de pantalla para configurar la impresora. Consulte “Instalación del controlador de impresora” en la página 130 si es necesario.

Instalación del controlador de impresora

1. Inserte el CD-ROM de software incluido con la impresora.
2. Cierre la pantalla del programa de instalación de EPSON si aparece.
3. Haga clic en el botón Utilizar disco. Aparecerá el cuadro de diálogo Instalar desde disco.
4. Haga clic en Examinar.
5. Seleccione la unidad de CD-ROM de los controladores y haga doble clic en la carpeta WIN2000. Haga clic en Abrir.
6. Haga clic en Aceptar en el cuadro de diálogo Instalar desde disco.
7. Seleccione el nombre del modelo de la impresora y haga clic en Siguiente.

Nota:

Si el asistente Agregar impresora le solicita que seleccione entre Conservar el controlador existente o Reemplazar el controlador existente, seleccione el botón Reemplazar el controlador existente.

8. Haga clic en Finalizar y siga las instrucciones en pantalla para terminar la instalación.

Cuando utilice la opción de impresión compartida en redes Microsoft en un entorno Windows 2000/NT/XP, consulte "Uso del comando NET USE" en la página 131 para obtener más detalles.

Uso del comando NET USE

Si ejecuta Windows 2000/NT/XP y usa NetBIOS para conectar a la impresora, se recomienda el empleo del comando NET USE, como sigue:

1. Haga clic con el botón derecho en el icono Mis sitios de red y seleccione Propiedades.
2. Haga clic con el botón derecho en el icono Conexiones de área local y seleccione Propiedades.
3. Compruebe que Cliente para redes Microsoft está en la lista Componentes. Si no está instalado, haga clic en Instalar para instalarlo.
4. Ejecute el símbolo del sistema y escriba el comando siguiente.

NET USE *puerto de la impresora: \\Nombre NetBIOS del servidor de impresión\Nombre del dispositivo del servidor de impresión*

Selección del puerto

1. Haga clic en Inicio, señale Configuración y seleccione Impresoras.
2. Haga clic con el botón derecho en el icono de la impresora y seleccione Propiedades.
3. Haga clic en la ficha Puertos y seleccione el puerto que ha configurado con el comando NET USE.

Windows NT 4.0

Para Windows NT 4.0, el procedimiento de instalación del controlador de impresora varía en función del método de impresión que se prefiera.

Impresión LPR

Nota:

Si se usa EpsonNet Direct Print, el procedimiento de configuración es diferente. Consulte "Acerca de EpsonNet Direct Print" en la página 187 para obtener más información.

1. Haga clic en Inicio, señale Configuración y seleccione Impresoras.
2. Haga doble clic en el icono Agregar impresoras.
3. Seleccione el botón Mi PC y haga clic en Siguiente.
4. Haga clic en Agregar puerto en el cuadro de diálogo del asistente Agregar impresora.
5. Seleccione Puerto LPR en la lista Puertos de impresora disponibles y haga clic en Nuevo puerto.

Nota:

No se puede utilizar el Puerto de red Lexmark TCP/IP con este servidor de impresión.

6. Introduzca la dirección IP del servidor de impresión en el primer cuadro de texto y el nombre de la impresora en el segundo. Haga clic en Aceptar.

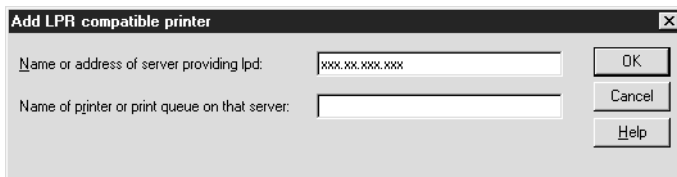

7. En el cuadro de diálogo Puertos de la impresora, haga clic en Cerrar.
8. En el cuadro de diálogo del asistente Agregar impresora, haga clic en Siguiente.
9. Consulte "Instalación del controlador de impresora" en la página 134 para instalar el controlador de impresora.

Impresión en Internet

Se puede imprimir desde Internet mediante la utilidad EpsonNet Internet Print que se incluye en el CD-ROM de software. Primero, instale EpsonNet Internet Print. Después, instale el controlador de impresora y configure el puerto de impresora. Consulte "Acerca de EpsonNet Internet Print" en la página 205 para obtener más detalles.

Impresión compartida en redes Microsoft

1. Haga clic en Inicio, señale Configuración y seleccione Impresoras.
2. Haga doble clic en Agregar impresora.

3. Seleccione el botón Servidor de impresora de red y haga clic en Siguiente. Aparecerá el cuadro de diálogo Conectar a impresora.
4. Seleccione la impresora que quiere configurar en la lista Impresoras compartidas. Si no se puede seleccionar la impresora, escriba lo siguiente en la casilla Impresora:

\\Nombre NetBIOS del servidor de impresión\Nombre del dispositivo del servidor de impresión
5. Haga clic en Aceptar.
6. Siga las instrucciones de pantalla para configurar la impresora. Consulte “Instalación del controlador de impresora” en la página 134 si es necesario.

Instalación del controlador de impresora

1. Inserte el CD-ROM de software incluido con la impresora.
2. Cierre la pantalla del programa de instalación de EPSON si aparece.
3. Haga clic en el botón Utilizar disco. Aparecerá el cuadro de diálogo Instalar desde disco.
4. Haga clic en Examinar.
5. Seleccione la unidad de CD-ROM de los controladores y haga doble clic en la carpeta WINNT40. Haga clic en Abrir.
6. Haga clic en Aceptar en el cuadro de diálogo Instalar desde disco.

7. Seleccione el nombre del modelo de la impresora y haga clic en Siguiente.

Nota:

- Ponga en conocimiento de sus clientes el nombre compartido para que sepan el nombre de la impresora compartida que quieran utilizar.*
 - Si el asistente Agregar impresora le solicita que seleccione entre Conservar el controlador existente o Reemplazar el controlador existente, seleccione el botón Reemplazar el controlador existente.*
8. Haga clic en Finalizar y siga las instrucciones en pantalla para terminar la instalación.

Cuando utilice la opción de impresión compartida en redes Microsoft en un entorno Windows 2000/NT/XP, consulte “Uso del comando NET USE” en la página 135 para obtener más detalles.

Uso del comando NET USE

Si ejecuta Windows 2000/NT/XP y usa NetBIOS para conectar a la impresora al servidor de impresión, se recomienda el empleo del comando NET USE, como sigue:

1. Compruebe que los servicios siguientes están instalados. Haga clic con el botón derecho en el icono Entorno de red del escritorio y seleccione Propiedades. Haga clic en la ficha Servicios y compruebe que se enumeran Servidor o Estación de trabajo.
2. Si no está instalado, haga clic en Agregar.

3. Ejecute el símbolo del sistema y escriba el comando siguiente.

NET USE *puerto de la impresora: \\Nombre NetBIOS del servidor de impresión\Nombre del dispositivo del servidor de impresión*

Selección del puerto

1. Haga clic en Inicio, señale Configuración y seleccione Impresoras.
2. Haga clic con el botón derecho en el icono de la impresora y seleccione Propiedades.
3. Haga clic en la ficha Puertos y seleccione el puerto que ha configurado con el comando NET USE.

Macintosh

Siga los pasos que se indican a continuación para configurar la impresora.

Nota:

Asegúrese de que el controlador de impresora está instalado en el Macintosh antes de proceder con los pasos siguientes. Consulte el manual que acompaña a la impresora para obtener instrucciones sobre la instalación del controlador de la impresora.

Impresión con AppleTalk

1. Abra Selector en el menú Apple.
2. Haga clic en el icono de la impresora.
3. Seleccione la zona que contiene la impresora.
4. Seleccione el nombre de la impresora de la lista.

5. Compruebe que AppleTalk está activo.
6. Cierre el Selector.

OS/2

Esta sección explica cómo configurar y utilizar el servidor de impresión con un sistema IBM OS/2, que incluye OS/2 Warp3 y 4 (OS/2 Warp Connect y OS/2 Warp Server).

Impresión LPR

1. Haga doble clic en la carpeta Sistema OS/2, después en la carpeta Configuración del sistema y haga doble clic en el icono Configuración de TCP/IP.



2. Haga clic en la pestaña Impresión.

3. Escriba la dirección IP del servidor de impresión en el cuadro Servidor de impresión remota y el nombre del servidor de impresión remota en el segundo cuadro. Escriba un valor igual o superior a 1 en el recuadro Número máximo de puertos LPD.

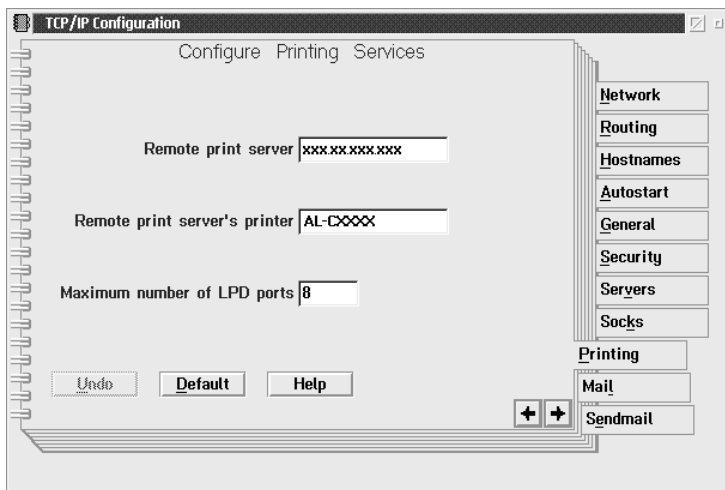

4. Haga clic en la pestaña Autoiniciar.

5. Seleccione `lprportd` en la lista Servicios que autoiniciar. Marque la casilla de verificación Autoiniciar servicio y el botón Separado.



6. Guarde los valores que ha establecido en el recuadro de diálogo Configuración TCP/IP (TCP/IP Configuration) y reinicie el ordenador.

Configuración de la impresora

1. Haga doble clic en Plantilla desde la carpeta Sistema OS/2.
2. Arrastre Impresora al escritorio para crear una impresora.
3. Haga doble clic en el icono Impresora.

4. Seleccione Propiedades desde el menú de control y haga clic en la pestaña Puerto de salida.

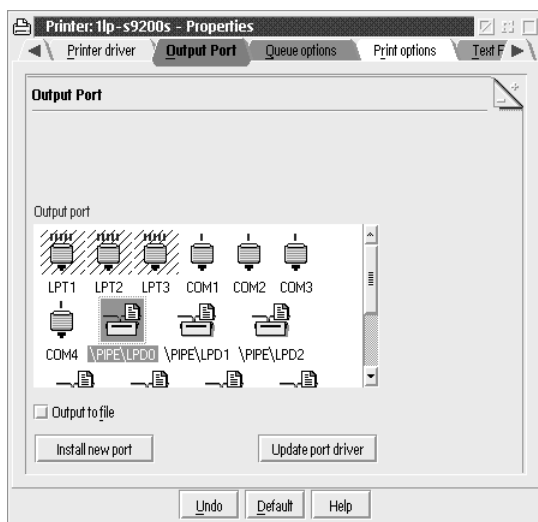

5. Desde el cuadro de lista Puerto de salida, seleccione uno desde \PIPE\LPD0 hasta \PIPE\LPDn (donde n es el número máximo de puertos LPD). Aparecerá el cuadro de diálogo Configuración de \PIPE\LPD.

- Introduzca la dirección IP del servidor de impresión en el cuadro del servidor LPD. Escriba el nombre de la impresora definido en el paso 2 en el cuadro de la impresora LPD.

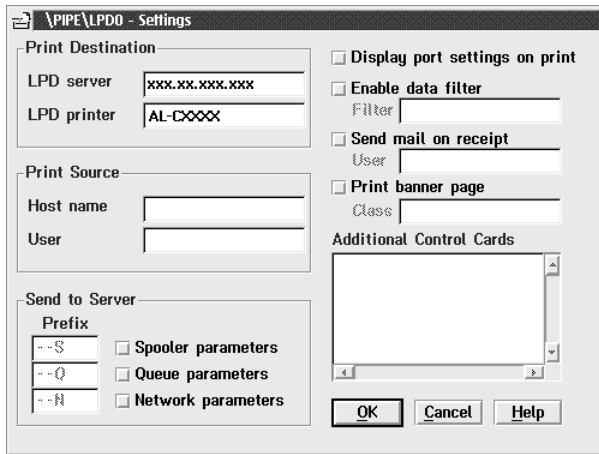

- Cierre el icono Impresora para salir de la configuración de la impresora.

Impresión con NetBEUI

1. Compruebe que el NetBIOS de IBM OS/2 está instalado en el ordenador.
2. Para crear una impresora, haga doble clic en el icono de la impresora de destino para abrir el cuadro de diálogo Propiedades. A continuación, haga clic en la ficha Puerto de salida.
3. Seleccione el puerto.
4. Conéctelo a la impresora desde la línea de comandos.

Ejemplo: Para conectar la impresora a LPT1.

```
net use LPT1: \\Nombre NetBIOS del servidor de impresión\  
Nombre del dispositivo del servidor de impresión
```

Nota:

Para cambiar el nombre NetBIOS y el nombre del dispositivo, use EpsonNet WinAssist o WebAssist en Windows Me/98/95/2000/NT.

Configuración para el Servidor NetWare

Introducción a la configuración de NetWare

En este capítulo se explica cómo se configura el servidor de impresión para NetWare. En primer lugar, debe configurar la impresora en un entorno NetWare y, a continuación configurar el servidor de impresión con EpsonNet WinAssist.

Sistemas compatibles

Entorno de servidor

NetWare 3.1/3.11/3.12/3.2 (Enlace)

NetWare 4.1/4.11/4.2 (NDS, emulación de enlace)

IntranetWare (NDS, emulación de enlace)

NetWare 5.0/5.1 (NDS, NDPS)

NetWare 6.0 (NDS, NDPS)

Entorno cliente

El entorno cliente debe ser compatible con NetWare.

Los clientes pueden utilizar el controlador de la impresora montado en el servidor de impresión.

La siguiente versión de Novell Client es compatible.

Para Windows Me/98/95:

Novell Client 3.3. o superior para Windows 95/98

Para Windows XP/2000/NT 4.0:

Novell Client 4.8 o superior para Windows NT/2000/XP

Acerca de los modos

Puede elegir los modos Servidor de impresión (Print Server), Impresora remota (Remote Printer) o Reposo (Standby). Se recomienda que utilice el modo Servidor de impresión (Printer Server) a menos que el número de usuarios exceda el límite.

Las características de los modos se describen a continuación.

Modo Servidor de impresión (NDS/Servidor de impresión de enlace):

- Impresión de alta velocidad con impresión directa
- Utiliza la cuenta de NetWare del usuario
- Capacidad para conectar hasta ocho servidores de archivos simultáneamente
- Capacidad para registrar hasta 32 colas de impresión

Modo Impresora remota:

- No se necesita una cuenta NetWare de usuario.
- Se necesita un servidor de impresión para controlar la impresora remota.
- Capacidad para conectar hasta 16 impresoras para NetWare 3.x y hasta 255 para NetWare 4.x o superior.

Nota:

Cuando se enciende la impresora, se accede a la cuenta de usuario momentáneamente en Modo Impresora remota (Remote printer). Si no hay ninguna cuenta de usuario disponible, apague la impresora antes de conectar el cliente a la red.

Modo Reposo (modo predeterminado de fábrica):

El modo Reposo (Standby) es el predeterminado. Este modo desactiva todas las funciones relacionadas con NetWare. Utilice el modo Reposo (Standby) cuando no utilice el servidor de impresión en un entorno NetWare.

Instrucciones para el uso de NetWare

Impresión de un archivo de texto

Cuando se imprime un archivo de texto mediante el comando NPRINT de NetWare o DOS, en función del entorno cliente pueden producirse cambios de dirección, conversiones incorrectas o vacíos en los caracteres.

Protocolo de enrutamiento IPX "NLSP"

Es posible definir el protocolo de enrutamiento IPX "NLSP" desde NetWare 4.x o superior; no obstante, el servidor de impresión no admite NLSP. RIP/SAP controla la comunicación.

Puede seleccionar el protocolo de enrutamiento desde a) NLSP con compatibilidad RIP/SAP, o b) sólo RIP/SAP. Si elimina el enlace de RIP o SAP cuando se ha especificado NLSP con compatibilidad RIP/SAP, el servidor de impresión no podrá establecer comunicación con el servidor de archivos y NDS. (Consulte "Protocolos" y "Enlaces" en la utilidad INETCFG de NetWare.)

Enlace y NDS

- ❑ Puede comprobar la ruta de acceso del contexto de enlace desde la consola del servidor mediante el comando CONFIGURAR CONTEXTO DE ENLACE (SET BINDERY CONTEXT).
- ❑ Si no se ha configurado la ruta de acceso del contexto de enlace o si quiere utilizar el entorno de impresión de otro contexto desde un cliente no NDS, deberá especificar el contexto del contexto de enlace. Utilice el comando CONFIGURAR CONTEXTO DE ENLACE (SET BINDERY CONTEXT) para configurar el contexto en el archivo AUTOEXEC.NCF.
- ❑ Si ejecuta Novell Client para Windows 95/98 versión 3.00 o Novell Client para Windows NT versión 4.50 no podrá utilizar el modo de servidor de impresión de enlace con EpsonNet WinAssist. Para configurar el servidor de impresión para el modo de enlace, utilice Novell IntranetWare Client o EpsonNet WebAssist.

Consulte la documentación de NetWare para obtener más información.

Tiempo necesario para reconocer el servidor de impresión

Una vez encendida la impresora, el servidor NetWare tarda unos dos minutos en reconocer el servidor de impresión. Durante este momento inicial, la hoja de estado no muestra la información correcta.

Tipo de marco

Debe utilizarse el mismo tipo de marco para el servidor NetWare y el enrutador IPX en la misma red. Si se utiliza más de un tipo de marco en la misma red, enlace todos los tipos de marco a los servidores NetWare y enrutadores IPX.

Para NetWare 5.x

El protocolo IPX debe instalarse (enlazado) en el servidor NetWare 5.x.

Acerca de los modos

Si el modo en que se ha registrado es diferente del modo establecido para el servidor de impresión, aparecerá un mensaje cuando intente configurar el servidor de impresión para NetWare. Si no desea cambiar la configuración actual, haga clic en Cancelar (Cancel) y regístrese otra vez con el mismo modo para el servidor de impresión.

Uso del Servidor de impresión de enlace (NetWare 3.x/4.x)

Esta sección contiene instrucciones sobre el uso del servidor de impresión en el modo Servidor de impresión (Printer server) en NetWare 3.x/4.x/IntranetWare con emulación de enlace.

Nota:

El servidor de impresión en el modo Servidor de impresión de NetWare 3.x no permite el uso del control de indicación de estado del Servidor de impresión con PCONSOLE.

1. Encienda la impresora.
2. Desde cualquier cliente NetWare, regístrese en el servidor NetWare de destino con privilegios de supervisor. Debe registrarse con la conexión de enlace.
3. Configure el servidor de impresión con EpsonNet WinAssist. Consulte "NetWare" en la página 71 para obtener más información.

Si ya se han creado objetos NetWare, también puede utilizar EpsonNet WebAssist. Consulte "NetWare" en la página 230 para obtener más información.

Uso del Servidor de impresión NDS (NetWare 4.x/5.x/6.0)

Esta sección contiene instrucciones para utilizar el servidor de impresión en el modo Servidor de impresión en NetWare 4.x, IntranetWare, NetWare 5.x o NetWare 6.0 con el modo NDS.

1. Encienda la impresora.
2. Desde cualquier cliente NetWare, regístrese en el contexto de destino del árbol NDS como ADMIN.
3. Configure el servidor de impresión con EpsonNet WinAssist. Consulte "NetWare" en la página 71 para obtener más información.

Si ya se han creado objetos NetWare, también puede utilizar EpsonNet WebAssist. Consulte "NetWare" en la página 230 para obtener más información.

Uso del modo *Impresora remota* (*NetWare 3.x*)

Para usuarios de NetWare 3.x, siga los pasos que se indican a continuación para crear el entorno de la impresora con PCONSOLE.

Creación de colas de impresión en un servidor de archivos

1. Desde cualquier cliente NetWare, regístrese en la red con privilegios de supervisor.
2. Ejecute PCONSOLE. Desde la pantalla Opciones disponibles (Available Options), seleccione Información de cola de impresión (Print Queue Information) y pulse Intro (Enter).

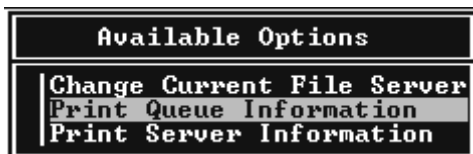

3. Pulse la tecla Insert del teclado y escriba el nombre de la cola de impresión. Pulse Intro (Enter).

Nota:

Ya que los clientes necesitarán el nombre de la cola de impresión que defina aquí cuando utilicen la impresora, comunique el nombre de la cola de impresión a sus clientes.

4. En la lista Cola de impresión (Print Queue), seleccione el nombre de la cola de impresión que acaba de introducir y pulse Intro (Enter). Desde la lista Información de la cola de impresión (Print Queue Information), seleccione Usuarios en cola (Queue Users) y pulse Intro (Enter). A continuación, seleccione TODOS (EVERYONE) en la lista. Si TODOS (EVERYONE) no está en la lista, pulse Insert y seleccione TODOS (EVERYONE) en la lista de usuarios en cola.

Creación de un servidor de impresión

1. Desde la pantalla Opciones disponibles (Available Options), seleccione Información del servidor de impresión (Printer Server Information) y pulse Intro (Enter).



2. Pulse la tecla Insert del teclado y escriba el nombre del servidor de impresión. Pulse Intro (Enter). Se recomienda anotar el nombre del servidor de impresión para su uso posterior.
3. Desde la lista Servidor de impresión (Printer Server), seleccione el nombre del servidor de impresión que acaba de escribir y pulse Intro (Enter).
Desde la lista Información del servidor de impresión (Print Server Information), seleccione Configuración del servidor de impresión (Print Server Configuration) y pulse Intro (Enter).

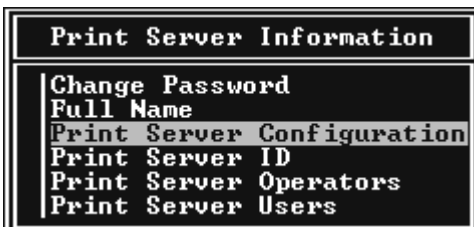

4. Seleccione Configuración de la impresora (Printer Configuration) desde el menú Configuración del servidor de impresión (Printer Server Configuration) y pulse Intro (Enter).

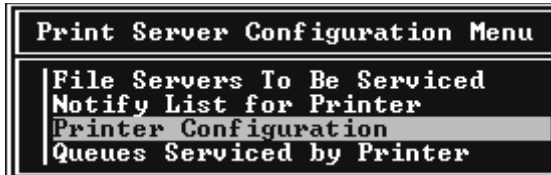

5. Desde la lista Impresoras configuradas (Configured Printers), seleccione No se ha instalado (Not Installed) (número de puerto = 0) y pulse Intro (Enter).

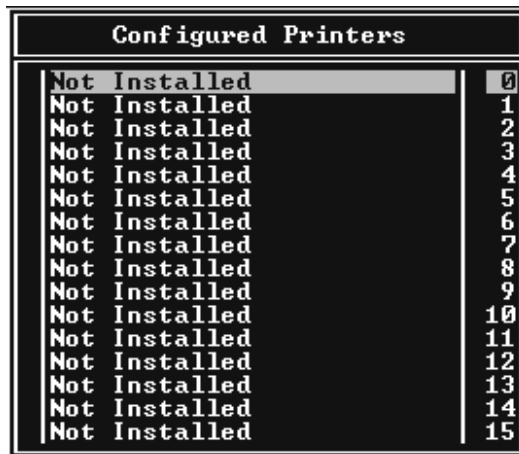

- Desde la pantalla Configuración de la impresora (Printer configuration), escriba el nombre de la impresora. Resalte Tipo (Type) y pulse Intro (Enter). Seleccione Paralelo remoto (Remote Parallel), LPT1 para el modo Impresora remota (Remote printer).

```
Printer 0 configuration
Name: Printer 0
Type: Local Parallel, LPT1
Use interrupts:      Yes
IRQ:                 7
Buffer size in K:   3
Starting form:       0
Queue service mode: Change forms as needed

Baud rate:
Data bits:
Stop bits:
Parity:
Use X-On/X-Off:
```

Nota:

Asegúrese de que se selecciona Paralelo remoto (Remote Parallel), LPT1 para el modo Impresora remota (Remote printer).

- Pulse Esc; a continuación, pulse Intro (Enter) para guardar los cambios.
- Pulse Esc.
- Seleccione Colas gestionadas por la impresora (Queues Serviced by Printer) desde el menú Configuración del servidor de impresión (Print Server Configuration) y pulse Intro (Enter).

```
Print Server Configuration Menu
File Servers To Be Serviced
Notify List for Printer
Printer Configuration
Queues Serviced by Printer
```

10. Seleccione la impresora que quiera utilizar desde la lista Impresoras definidas (Defined Printers) y pulse Intro (Enter).
11. Pulse la tecla Insert y asigne una cola al puerto del servidor de impresión desde la lista Colas disponibles (Available Queues).
12. Especifique un nivel de prioridad de 1 a 10. Uno es la prioridad superior.
13. Pulse Esc para salir de PCONSOLE.

Configuración para NetWare con EpsonNet WinAssist

1. Encienda la impresora.
2. Cargue el servidor de impresión desde la consola del sistema del servidor de archivos en que se ha establecido el volumen de la cola de impresión.
>LOAD PSERVER nombre del servidor de impresión que definió mediante PCONSOLE
3. Configure el servidor de impresión con EpsonNet WinAssist. Consulte "NetWare" en la página 71 para obtener más información.

Si ya se han creado objetos NetWare, también puede utilizar EpsonNet WebAssist. Consulte "NetWare" en la página 230 para obtener más información.

Uso del modo Impresora remota de enlace (Bindery Remote Printer) (NetWare 4.x)

Siga los pasos que se indican a continuación para crear el entorno de la impresora en NetWare 4.x e IntranetWare con Emulación de enlace.

Nota:

- ❑ *Asigne derechos de acceso para los usuarios, si es necesario.*
- ❑ *Utilice PCONSOLE para configurar la cola de impresión y el servidor de impresión en lugar de NWAdmin.*

Creación de objetos

1. Desde cualquier cliente NetWare, regístrese en el servidor como ADMIN. Compruebe que se registra con conexión de enlace.

Nota:

Si el cliente que se usa para esta configuración se ha registrado con modo NDS, pulse la tecla F4 mientras se inicia PCONSOLE para cambiar a modo de enlace.

2. Ejecute PCONSOLE. Desde la pantalla Opciones disponibles (Available options), seleccione Colas de impresión (Print Queues) y pulse Intro (Enter). Pulse Insert y escriba el nombre de la cola de impresión. Pulse Intro (Enter).

Nota:

Ya que los clientes necesitarán el nombre de la cola de impresión que defina aquí cuando utilicen la impresora, comunique el nombre de la cola de impresión a sus clientes.

3. En la lista Cola de impresión (Print Queue), seleccione el nombre de la cola de impresión que acaba de introducir y pulse Intro (Enter). Desde la lista Información de la cola de impresión (Print Queue Information), seleccione Usuarios en cola (Queue Users) y pulse Intro (Enter). A continuación, seleccione TODOS (EVERYONE) en la lista. Si TODOS (EVERYONE) no está en la lista, pulse Insert y seleccione TODOS (EVERYONE) en la lista de usuarios en cola.
4. Desde la pantalla Opciones disponibles (Available Options), seleccione Servidores de impresión (Print Servers) y pulse Intro. Pulse Insert y escriba el nombre del servidor de impresión. Pulse Intro (Enter).
5. Pulse Esc para salir de PCONSOLE y cerrar la sesión en el servidor.
6. Regístrese en el servidor como ADMIN. Compruebe que se registra con conexión NDS.
7. Inicie NWAdmin.
8. Para crear el Objeto de impresora (Printer Object), haga clic en el contenedor especificado como contexto de enlace y seleccione Crear (Create) desde el menú Objeto (Object) y, a continuación, haga clic en Impresora (Printer). Escriba el nombre de la impresora y haga clic en Crear (Create).
9. Para asignar la cola de impresión, haga doble clic en el icono Objeto de impresora (Printer Object) (creado en el paso 8). Aparecerá el cuadro de diálogo Impresora (Printer).
10. Haga clic en Asignaciones (Assignments) y, a continuación, en Agregar (Add). Desde la lista de la cola de impresión, seleccione la cola que ha creado en el paso 2 y haga clic en Aceptar (OK).

11. Haga clic en Configuración (Configuration) en el cuadro de diálogo Impresora (Printer), y seleccione Paralelo (Parallel) en el menú desplegable Tipo de impresora (Printer type).
12. Haga clic en Comunicación (Communication). Aparecerá el cuadro de diálogo Comunicación de paralelo (Parallel Communication).
13. Seleccione LPT1 para Puerto (Port); compruebe Sondeo (Polled) para Interrumpe (Interrupts) y compruebe Carga manual (Remota desde servidor de impresión) (Manual Load (Remote from Print Server)) para Tipo de conexión (Connection type) y, a continuación, haga clic en Aceptar (OK).
14. Haga clic en Aceptar (OK) en el cuadro de diálogo Impresora (Printer).
15. Para asignar la impresora, haga doble clic en el icono Objeto de servidor de impresión (Print Server object) (creado en el paso 4). Aparecerá el cuadro de diálogo Servidor de impresión (Print Server).
16. Haga clic en Asignaciones (Assignments) y, a continuación, en Agregar (Add). Desde la lista de objetos de impresora, seleccione el objeto que ha creado en el paso 8 y haga clic en Aceptar (OK).
17. En el cuadro de diálogo Servidor de impresión (Printer Server), seleccione la impresora asignada en la lista Objeto de impresora (Printer object), y haga clic en el botón Número de impresora (Printer number) para configurar el número de impresora y, a continuación, haga clic en Aceptar (OK).
18. Para confirmar los objetos que ha asignado, haga doble clic en el icono Objeto de servidor de impresión (Print Server object). Haga clic en Diseño de impresión (Print Layout) y compruebe que el servidor de impresión, la impresora y la cola de impresión están conectados.

Configuración para NetWare con EpsonNet WinAssist

1. Encienda la impresora.
2. Cargue el servidor de impresión desde la consola del sistema del servidor de archivos en que se ha establecido el volumen de la cola de impresión.
>LOAD PSERVER nombre del servidor de impresión que definió mediante PCONSOLE
3. Configure el servidor de impresión con EpsonNet WinAssist. Consulte "NetWare" en la página 71 para obtener más información.

Si ya se han creado objetos NetWare, también puede utilizar EpsonNet WebAssist. Consulte "NetWare" en la página 230 para obtener más información.

Uso del modo Impresora remota (Remote printer) NDS (NetWare 4.x/5.x/6.0)

Siga los pasos que se indican a continuación para crear el entorno de impresora mediante NWAdmin con NetWare 4.x, IntranetWare, NetWare 5.x o NetWare 6.0 con modo NDS.

Creación de objetos

1. Desde cualquier cliente NetWare, regístrese en el contexto de destino del árbol NDS como ADMIN.
2. Ejecute la herramienta Administrador (Administrator) (NWAdmin).

3. Cree una impresora:

Haga clic en el icono del contexto de directorio y seleccione Crear (Create) desde el menú Objeto (Object) y, a continuación, Impresora (Printer). Escriba el nombre de la impresora y haga clic en Crear (Create).



4. Cree un servidor de impresión:

Haga clic en el icono del contexto de directorio y seleccione Crear (Create) desde el menú Objeto (Object) y, a continuación, Servidor de impresión (Print Server). Escriba el nombre del servidor de impresión y haga clic en Crear (Create).

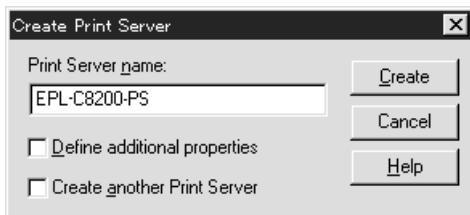

5. Cree una cola de impresión:

Haga clic en el icono del contexto de directorio y seleccione Crear (Create) desde el menú Objeto (Object) y, a continuación, Cola de impresión (Print Queue). Escriba el nombre de la cola de impresión y seleccione el Volumen de la cola de impresión (Print Queue Volume) y, a continuación, haga clic en Crear (Create). Haga doble clic en el objeto de cola de impresión (Print queue object) y registre el usuario.

Nota:

Ya que los clientes necesitarán el nombre de la cola de impresión que defina aquí cuando utilicen la impresora, comunique el nombre de la cola de impresión a sus clientes.

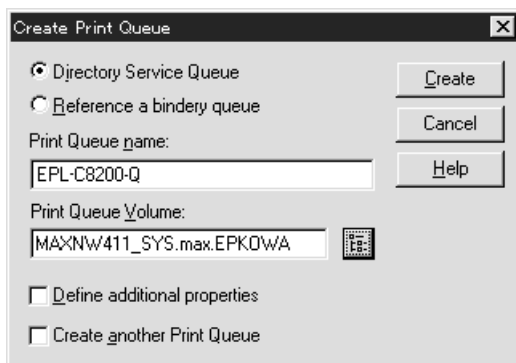

6. Haga doble clic en el icono Objeto de impresora (Printer Object) en la pantalla Administrador (Administrator) de NetWare.

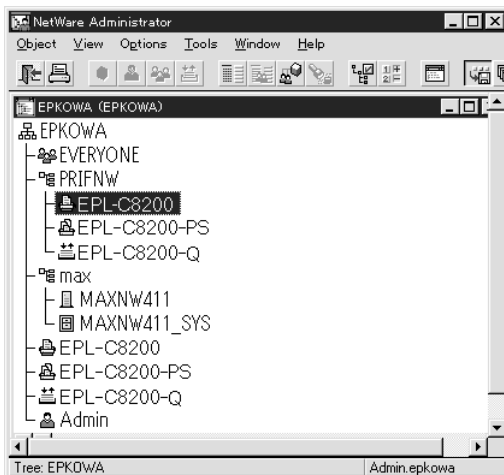

7. En el cuadro de diálogo Impresora (Printer) que aparecerá, haga clic en Asignaciones (Assignments) y en Agregar (Add).

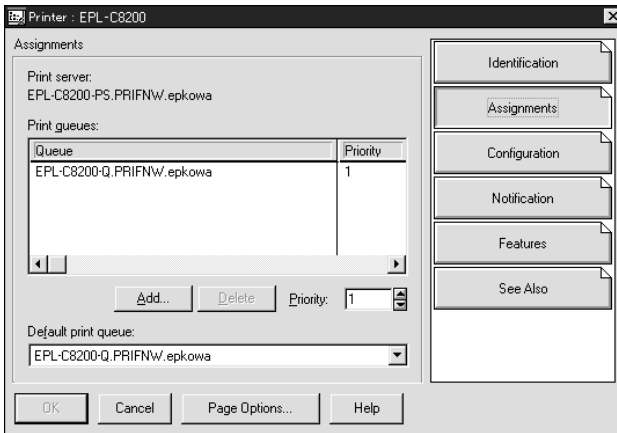

8. En la lista de la cola de impresión, seleccione la cola que ha creado en el paso 5 y haga clic en Aceptar (OK).
9. Haga clic en Configuración (Configuration) y seleccione Otros/Desconocido (Other/Unknown) para el cuadro de lista Tipo de impresora (Printer type) y haga clic en Aceptar (OK).

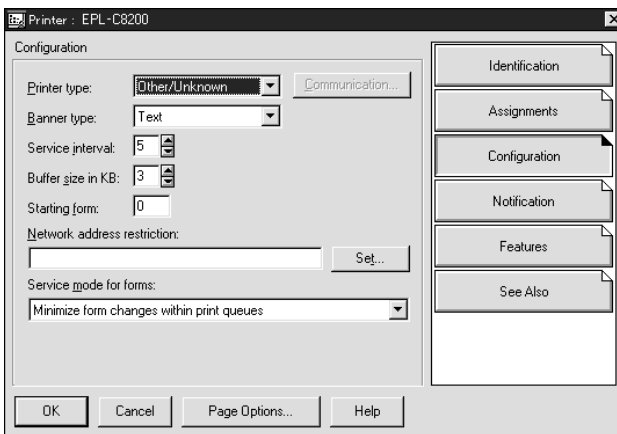

- Haga doble clic en el icono Objeto de servidor de impresión (Print Server Object) en la pantalla Administrador (Administrator) de NetWare.

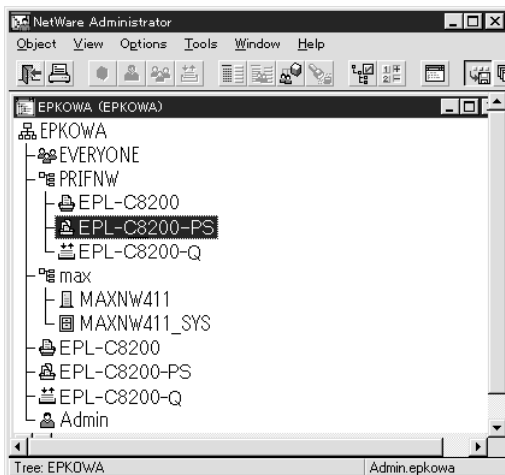

- En el cuadro de diálogo Servidor de impresión (Print Server) que aparecerá, haga clic en Asignaciones (Assignments) y en Agregar (Add).

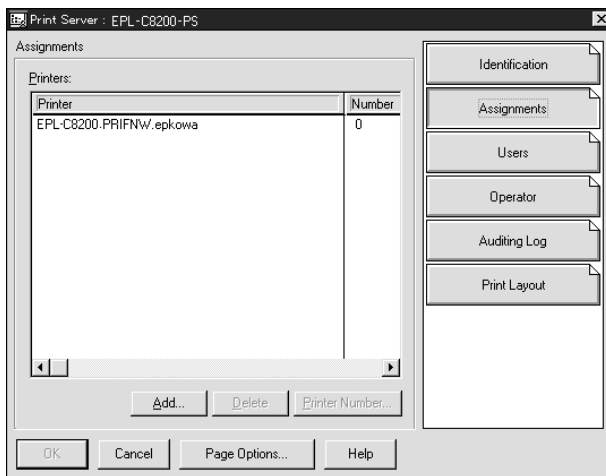

- Desde la lista de objetos de impresora, seleccione el objeto de impresora que quiera asignar y haga clic en Aceptar (OK).
- Retroceda a la pantalla del paso 11 y haga clic en el botón Número de impresora (Printer Number) para definir el número de impresora de 0 a 254.

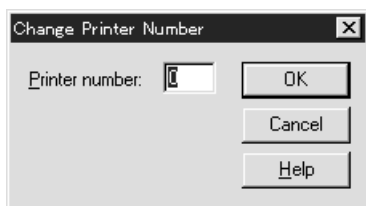

- Para confirmar los objetos que ha asignado, haga doble clic en el icono Objeto de servidor de impresión (Print Server object). Haga clic en Diseño de impresión (Print Layout) y compruebe que el servidor de impresión, la impresora y la cola de impresión están conectados.

Configuración para NetWare con EpsonNet WinAssist

- Encienda la impresora.
- Cargue el servidor de impresión desde la consola del sistema del servidor de archivos en que se ha establecido el volumen de la cola de impresión.
>LOAD PSERVER nombre del servidor de impresión
definido con NWAdmin
- Configure el servidor de impresión con EpsonNet WinAssist. Consulte "NetWare" en la página 71 para obtener más información.

Si utiliza los objetos NetWare que ya se han creado, también puede utilizar EpsonNet WebAssist. Consulte "NetWare" en la página 230 para obtener más información.

Uso de NDPS Gateway

Esta sección contiene instrucciones sobre la impresión con Novell Distributed Print Services® (NDPS®) con Novell® NetWare® 5.x/6.0. Novell Distributed Print Services (NDPS) es la nueva generación de servicios de impresión de NetWare.

Nota:

- No se pueden imprimir portadas con NDPS.*
- La utilidad Status Monitor 3 no se puede utilizar con NDPS.*
- Enlace el IP o los protocolos IP o IPX en el servidor NetWare que ejecuta NDPSM.NLM y EPSONGW.NLM.*

Compruebe los puntos siguientes antes de empezar.

- Instale el software cliente adecuado como, por ejemplo, Novell Client 3.3 o superior para Windows 95/98/Me o Novell Client 4.8 o superior para Windows NT/2000, en las estaciones de trabajo cliente. Compruebe que instalan NDPS.*
- Cuando utilice el servidor de impresión con Enlace (en modo Servidor de impresión [printer server] o en modo Impresora remota [remote printer]), necesitará PCONSOLE.EXE para crear objetos de enlace como el Servidor de impresión (Print Server) y la Cola de impresión (Print Queue). NetWare 5.x/6.0 no incluye PCONSOLE.EXE, por lo que deberá solicitar el archivo a Novell.*

Esquema de configuración

A continuación, se indican los pasos básicos para utilizar el servidor de impresión con el sistema de impresión NDPS. Los procedimientos detallados se describen en secciones posteriores.

1. Seleccione el tipo de conexión y cree el entorno de impresión en el Servidor y en los Clientes.
2. Cree un objeto NDPS Manager en el Administrador de NetWare.
3. Cree un Agente de impresora en el Administrador de NetWare.
4. Configure el servidor de impresión con EpsonNet WinAssist.
5. Configure la impresora en las estaciones de trabajo cliente.

El entorno, la configuración que lleve a cabo y las herramientas variarán en función del tipo de impresora y de conexión que elija. Puede crear un Gestor NDPS y un Agente de impresora en el Administrador de NetWare o parcialmente a través de la Consola del servidor. Consulte la documentación en línea de Novell para obtener más detalles.

Creación del entorno de la impresora

1. Seleccione el tipo de conexión: Remota (rprinter on IPX), Remota (LPR on IP) o Enviar trabajos a una Cola (Forward jobs to a Queue) a través de los servicios de impresión basados en colas actuales.

2. Instale (enlace) los siguientes protocolos en el servidor en función del tipo de conexión que utilice.
 - Para la conexión Remota (rprinter on IPX), instale IPX
 - Para la conexión Remota (LPR on IP), instale TCP/IP
 - Para una conexión Enviar trabajos a una Cola (Forward jobs to a Queue), instale IPX
3. Instale el software Cliente adecuado en las estaciones cliente. Compruebe que instalan NDPS.
4. Instale los controladores de la impresora en las estaciones de trabajo cliente. Consulte los procedimientos de instalación en el manual de la impresora.

Nota:

- No instale los controladores de la impresora a través del servidor NetWare.*
- No agregue impresoras y no instale controladores de impresora con Novell Print Manager (NWPMW32.EXE).*

Creación de un Gestor de NDPS

1. Ejecute el Administrador de NetWare (Netware Administrator) (NWADMN32.EXE) en la máquina cliente. Aparecerá la ventana principal del navegador.
2. Para crear un Gestor de NDPS, haga clic en el icono Contexto de directorio (Directory context) y seleccione Crear (Create) en el menú Objeto (Object).
3. Seleccione Gestor de NDPS (NDPS Manager) en la lista.
4. Escriba el nombre del Gestor de NDPS en el campo Nombre del gestor de NDPS (NDPS Manager Name Field).

5. Busque el Servidor residente (Resident Server) y seleccione dónde quiere asignar el Gestor de NDPS.
6. Busque el Volumen de base de datos (Database Volume) y seleccione dónde quiere asignar la base de datos del Gestor de NDPS.
7. Haga clic en Crear (Create). Aparecerá el icono de Gestor de NDPS (NDS Manager) en la ventana principal del navegador.
8. Escriba LOAD NDPSM en la consola del servidor y seleccione el gestor de NDPS que ha creado.

Creación de un Agente de impresora

Después de crear un Gestor de NDPS, puede crear Agentes de impresora para impresoras de acceso público o de acceso controlado. La manera de crear un Agente de impresora varía en función del tipo de impresora que elija. A continuación, se indican las características de las impresoras de acceso público y de las impresoras de acceso controlado.

- ❑ **Impresoras de acceso público:**
Las impresoras NDPS que están disponibles para todos los usuarios de la red y no están asociadas con un objeto NDS. Los usuarios pueden seleccionar e imprimir en cualquier impresora de acceso público que vean desde sus estaciones de trabajo. No obstante, estas impresoras no aprovechan todas las ventajas de servicios como seguridad y notificación de evento de trabajo.
- ❑ **Impresoras de acceso controlado:**
Las impresoras NDPS que el Administrador de NetWare ha agregado al árbol NDS. Sólo están disponibles para el usuario de la estación de trabajo a través de la lista de objeto NDS. Estas impresoras aprovechan todas las ventajas de seguridad y características de gestión que ofrece NDS.

1. Seleccione un tipo de impresora (de acceso público o de acceso controlado).
2. Cree una impresora de acceso público. Si quiere crear una impresora de acceso controlado, vaya al paso 3.

En el Administrador de NetWare, haga doble clic en el Gestor de NDPS que ha creado. Haga clic en la Lista de agentes de impresora (Printer Agent List) y haga clic en Nuevo (New). Escriba el nombre del Agente de impresora y seleccione Novell Printer Gateway para el tipo de puerta de enlace. Haga clic en Aceptar (OK). Vaya al paso 4.

3. Cree una impresora de acceso controlado.

En el Administrador de NetWare, seleccione el icono Contexto de directorio (Directory context). Seleccione Crear (Create) desde el menú Objeto (Object) y, a continuación, Impresora NDPS (NDPS Printer). Introduzca el nombre del Agente de impresora, seleccione Crear un agente de impresora nuevo (Create a new Printer Agent) y haga clic en Crear (Create). Seleccione el Gestor de NDPS que ha creado y, a continuación, Novell Printer Gateway para el tipo de puerta de enlace. Haga clic en Aceptar (OK).

4. En el tipo de impresora, seleccione Ninguna (None) y en el tipo de controlador de puerto, Novell Port Handler; a continuación, haga clic en Aceptar (OK).

5. Seleccione el tipo de conexión y configúrelo del modo que se indica a continuación.
 - Para la conexión Remota (impresora remota en IPX)
Imprima una hoja de estado del servidor de impresión y configure las opciones correspondientes.
Tipo de puerto (Port Type): Seleccione LPT1.
Nombre SAP (SAP Name): Escriba el Nombre del servidor de impresión principal.
Número de impresora (Printer Number): Escriba el número de puerto de impresora.
Red (Network): Introduzca la dirección de red.
Nodo (Node): Introduzca MAC Address.
Interrupción (Interrupt): Seleccione Ninguna.
 - Para la conexión Remota (LPR en IP):
Dirección IP (IP Address): Introduzca la dirección IP del servidor de impresión. Puede confirmar la dirección IP en una hoja de estado.
 - Para enviar trabajos a la conexión de cola
Nombre de la cola (Queue Name): Introduzca el nombre de la cola que el servidor de impresión utiliza los servicios de impresión basados en cola (en modo Servidor de impresión o en modo Impresora remota).
Nombre del usuario de la cola (Queue User Name): Introduzca un nombre de usuario que tenga derechos para la cola anterior.
Contraseña (Password): Introduzca la contraseña que utiliza el usuario de la cola para conectarse al servidor.
6. Para el controlador de la impresora, seleccione Ninguno (None).

7. Confirme el Agente de impresora que acaba de crear.

En el Administrador de NetWare, haga doble clic en el objeto Gestor de NDPS (NDPS Manager) y haga clic en el botón Lista de agentes de impresora (Printer Agent List). Compruebe que el estado del Agente de impresora que acaba de crear es "Inactivo" ("Idle").

Nota:

Si ha seleccionado Remota (rprinter on IPX), configure el servidor de impresión con EpsonNet WinAssist, tal y como se describe en la siguiente sección; a continuación, imprima una hoja de estado.

Vaya a la siguiente sección si selecciona Remota (rprinter on IPX). Vaya a "Configuración de la impresora en estaciones de trabajo cliente" en la página 170 si selecciona Remota (LPR on IP) o Enviar trabajos a la cola (Forward jobs to Queue).

Configuración para NetWare con EpsonNet WinAssist

Siga los pasos que se indican a continuación si quiere utilizar la impresora en una red IPX.

Nota:

Compruebe que alguno de los clientes siguientes está instalado en el ordenador: Novell Client 32, Novell IntranetWare Client o Novell Client.

1. Encienda la impresora.
2. Desde cualquier cliente NetWare, regístrese en el servidor NetWare de destino como ADMIN.
3. Ejecute EpsonNet WinAssist desde el menú Inicio (Start). Consulte "NetWare" en la página 71 para obtener más información.

Si la dirección IP de la impresora ya se ha asignado, también puede utilizar EpsonNet WebAssist. Consulte "NetWare" en la página 230 para obtener más información.

Configuración de la impresora en estaciones de trabajo cliente

Después de configurar el servidor de impresión, configure la impresora en las estaciones de trabajo cliente.

Instalación de impresoras automáticamente

1. Ejecute Novell Printer Manager desde Windows. En Windows Me/98/95/2000/NT, ejecute:
\\PUBLIC\WIN32\NWPMW32.EXE
2. En el cuadro de diálogo Novell Printer Manager, seleccione Nuevo (New) en el menú Impresora (Printer).
3. Haga clic en Agregar (Add). Aparecerá una lista con las impresoras disponibles.
4. Seleccione la impresora que quiera y haga clic en Instalar (Install).

Aparecerá el cuadro de diálogo Impresoras Novell---Instalar (Novell Printers---Install). Puede modificar el nombre de la impresora que aparece y seleccionar una configuración predefinida.

5. Haga clic en Aceptar (OK). El controlador de impresora para ese modelo de impresora se instala automáticamente desde el Servicio de gestión de recursos (Resource Management Service).
6. Haga clic en Cerrar (Close). La impresora aparece en la ventana principal del Gestor de impresora (Printer Manager) y está disponible para trabajos de impresión.

Instalación manual de las impresoras

1. Instale el controlador de impresora.
2. Cambie los Puertos en el cuadro de diálogo de propiedades de la impresora. Especifique los objetos siguientes para el puerto.
 - Para Impresoras de acceso público:**
El Agente de impresora que ha creado en "Impresoras de acceso público NDPS" en Toda la red.
 - Para impresoras de acceso controlado:**
El Agente de impresora que ha creado en el árbol NDS.

Consulte la documentación en línea de Novell para obtener más información.

Instrucciones para utilizar una red de acceso telefónico

Esta sección explica el uso de una red de acceso telefónico.

Nota:

El servidor principal que se describe en este manual indica un servidor de reloj principal que ofrece la hora a estaciones de trabajo de la red.

Uso de una red de acceso telefónico en cada modo

Modo Servidor de impresión

Debe utilizar una línea de acceso telefónico dedicada. Como el sondeo se realiza en el servidor de archivos en modo de servidor de impresión, no es posible obtener una respuesta indirecta del enrutador. Por lo tanto, en este caso la conexión de acceso telefónico no es posible.

Modo Impresora remota

En el modo Impresora remota, el uso de un enrutador con función de respuesta indirecta permite que se instale el servidor principal en el destino de acceso telefónico. No obstante, se puede generar un gasto adicional cuando el servidor principal está suspendido. Para evitarlo, se recomienda utilizar conexiones a través de una línea de acceso telefónico dedicada.

Siga las instrucciones para utilizar una línea de acceso telefónico.

Si hay un servidor principal en el destino de acceso telefónico

Para redes locales con servidores de archivos:

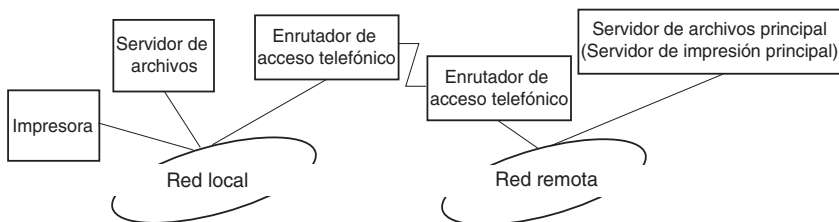

- ❑ Cuando se activa la alimentación

Se genera un acceso telefónico porque el acceso se realiza primero a un servidor de archivos local y después al servidor principal. Esto no supone ningún problema, porque este acceso telefónico sólo se produce en el inicio.

- ❑ Cuando el servidor de impresión no está configurado correctamente

Se genera un acceso telefónico porque el acceso se realiza primero a un servidor de archivos local y después al servidor principal. Este acceso telefónico se repite a intervalos de aproximadamente 5 minutos. Configure correctamente el servidor de impresión para evitar este problema.

- ❑ Durante el funcionamiento normal (reposo)

Se envía un paquete SPX Watchdog conforme a la convención del protocolo NetWare. Utilice un enrutador con función de respuesta indirecta para evitar un acceso telefónico.

- ❑ Durante el funcionamiento normal (impresión)

Se genera un acceso telefónico mientras se transfieren datos de impresión. Esto no supone ningún problema porque es un acceso telefónico específico a la red de acceso telefónico.

- ❑ Si el servidor principal está suspendido durante el funcionamiento

Se genera un acceso telefónico porque se intenta periódicamente una conexión al servidor principal. Puesto que se puede atribuir a la función de reconexión automática, apague la impresora una vez.

- ❑ Si el servidor de archivos en la red local está suspendido

Si no hay ningún servidor de archivos en la red local, no se puede utilizar NetWare en la red local. En este caso, el protocolo NetWare para el servidor de impresión tampoco está disponible. No se genera ningún acceso telefónico en estas condiciones. Cuando el servidor de archivos se restaura en la red local, el servidor de impresión también se restaura automáticamente.

Para redes locales sin servidor de archivos:

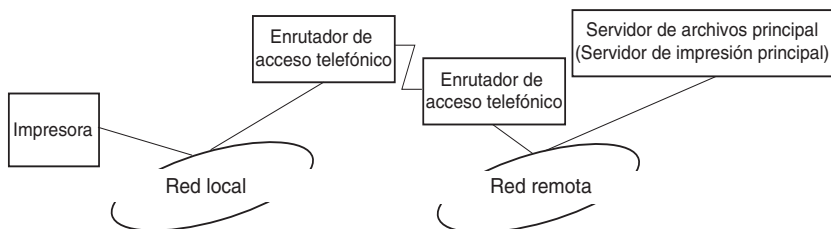

En función de la configuración del enrutador, se puede utilizar el protocolo NetWare sin un servidor de archivos en la red local. Esta configuración sigue el mismo modelo que la descrita anteriormente.

Si hay un servidor principal en la red local

Incluso si un servidor principal está instalado en la red local, se puede generar un acceso telefónico innecesario en función de la configuración.

Los problemas siguientes son comunes al modo Servidor de impresión y al modo Impresora remota.

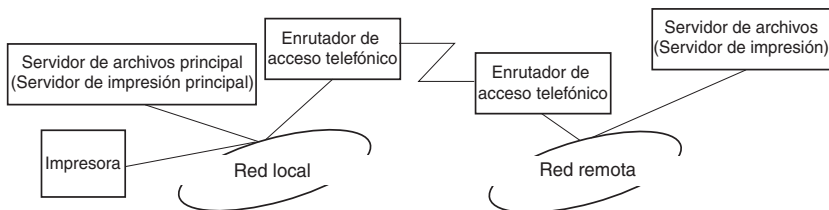

- ❑ Cuando se activa la alimentación

Como el acceso sólo se realiza al servidor principal, no se genera un acceso telefónico.

- ❑ Cuando el servidor de impresión no está configurado correctamente

Como el acceso sólo se realiza al servidor principal, no se genera un acceso telefónico. No obstante, si el servidor de archivos/servidor de impresión de la red remota está configurado erróneamente como servidor principal, se puede generar un acceso telefónico innecesario. Corrija la configuración para evitar este problema.

- ❑ Durante el funcionamiento normal (reposo/impresión)

Como el acceso sólo se realiza al servidor principal, no se genera un acceso telefónico.

- ❑ Si el servidor principal está suspendido durante el funcionamiento

Se intenta periódicamente una conexión al servidor principal, pero no se genera un acceso telefónico. No obstante, si el enrutador está configurado para pasar paquetes SAP (Buscar el servidor más cercano [Find nearest server]), se puede generar un acceso telefónico innecesario. Para evitarlo, apague la impresora una vez o impida que el enrutador pase paquetes SAP (Buscar el servidor más cercano [Find Nearest Server]).

Introducción a la configuración UNIX

En este capítulo se explica cómo se configura la impresora para los diferentes sistemas UNIX mediante el comando `lpr`.

La impresora admite muchos comandos UNIX estándar y se puede configurar desde un ordenador host sin necesidad de usar una utilidad de configuración especial.

Esta impresora puede funcionar como impresora remota en sistemas que usen transferencia TCP/IP Ethernet con protocolo `lpr` de impresión remota o `ftp` estándar (Protocolo de transferencia de archivos [file transfer protocol]).

Nota:

Dado que esta impresora no convierte datos al lenguaje del controlador de impresora, se necesita un controlador de impresora y un filtro para cada sistema.

Filtros `lpr`

Los filtros para `lpr` se controlan por el nombre que se ha dado a la impresora remota. Cuando se configura una entrada de impresora `lpr`, se introduce un nombre para:

- el nombre de la impresora local que se dirige
- el nombre del host de la emisora a la que se envía la impresión
- el nombre de la impresora remota (el nombre del puerto de impresora en la estación remota)

Se pueden configurar varios nombres de impresora remota, todos dirigidos al mismo host remoto de Ethernet, y a cada uno se le da un nombre de impresora local diferente para redirigirlo. Se pueden enviar diferentes tipos de trabajos de impresión a diferentes nombres de impresora, los cuales se imprimirán todos en la misma impresora y mediante el mismo interface Ethernet, pero mediante filtros diferentes.

Las opciones de nombre de impresora remota que se usan para llamar a los diferentes filtros son las siguientes:

lpb	Archivos binarios (sin filtros)
lpa	Archivos ASCII (retornos de carro a final de línea)
lpbf	Archivo binario con avance de papel al final del archivo
lpaf	Archivo ASCII con avance de papel al final del archivo

Todas las demás opciones de nombre de impresora remota se tratarán igual que lpb.

El ejemplo siguiente es un envío de un archivo de texto, "txtfile", a través de lpr con un avance de papel adjunto:

```
% lpr -plpaf txtfile
```

Configuración de diferentes sistemas UNIX mediante el comando lpr

Los sistemas UNIX siguientes pueden imprimir mediante el comando lpr estándar.

SunSoft Solaris 2.4 o superior
SunOS 4.1.4 o superior
IBM AIX 3.2.5 o superior y 4.1.3 o superior
HP-UX 9.05 o superior
SCO UNIX 4.2 o superior

Configuración para SunSoft Solaris 2.4 o superior

En los pasos siguientes, sustituya por HOSTNAME el nombre por el que se conocerá la impresora y por Rprinter el nombre por el que quiere que se conozca la impresora.

1. Agregue la dirección IP y el nombre del host de la impresora al archivo `\etc\hosts`.

Por ejemplo:
22.33.44.55 HOSTNAME

2. Defina el nombre del host como servidor de impresión.

Por ejemplo:
lpsystem -t bsd HOSTNAME

3. Cree la impresora.

Por ejemplo:
lpadmin -p Rprinter -s HOSTNAME\aux-T unknown-l
any

4. Active la impresora para su uso.

Por ejemplo:
accept Rprinter
enable Rprinter

5. Para imprimir, use el comando lp.

Por ejemplo:
lp -d RPrinter Print-File-Name

Configuración para SunOS 4.1.4 o superior

En los pasos siguientes, sustituya por HOSTNAME el nombre por el que se conocerá la impresora y por Rprinter el nombre por el que quiere que se conozca la impresora.

1. Agregue la dirección IP y el nombre del host de la impresora al archivo `\etc\hosts`.

Por ejemplo:
22.33.44.55 HOSTNAME

2. Cree un directorio spool.

Por ejemplo:
mkdir \var\spool\lpd\PRIFx

3. Agregue la entrada de impresora al archivo `\etc\printcap`.

Por ejemplo:
Rprinter |
ALC4000:lp=:rm=HOSTNAME:rp=aux:sd=/var/spool/lpd
/PRIFx

4. Para imprimir, use el comando lpr.

Por ejemplo:

```
lpr -s -PRPrinter Print-File-Name
```



Precaución:

Los archivos cuya capacidad supere 1 MB no se imprimirán a menos que se use la opción -s.

Configuración para IBM AIX 3.2.5 o superior y 4.1.3 o superior

En los pasos siguientes, sustituya por HOSTNAME el nombre por el que se conocerá la impresora y por Rprinter el nombre por el que quiere que se conozca la impresora.

1. Agregue la dirección IP y el nombre del host de la impresora al archivo /etc/hosts.

Por ejemplo:

```
22.33.44.55 HOSTNAME
```

2. Ejecute smit.

Por ejemplo:

```
smit printer
```

3. Configure el nombre de la impresora (por ejemplo, Rprinter) en:

```
"Manage Remote Printer"
```

```
"Client Services"
```

```
"Remote Printer Queues"
```

```
"NAME of queue to add".
```

Configure el nombre del host (por ejemplo, HOSTNAME) en:

"DESTINATION HOST for remote jobs".

Configure el nombre del puerto (por ejemplo, aux) en:

"Name of QUEUE on remote printer".

4. Para imprimir, use el comando lpr.

Por ejemplo:

```
lpr -pRPrinter Print-File-Name
```

Configuración para HP-UX 9.05 o superior

En los pasos siguientes, sustituya por HOSTNAME el nombre por el que se conocerá la impresora y por Rprinter el nombre por el que quiere que se conozca la impresora.

1. Agregue la dirección IP y el nombre del host al archivo /etc/hosts.

Por ejemplo:

```
22.33.44.55 HOSTNAME
```

2. Concluya el servicio de la impresora.

Por ejemplo:

```
lpshut
```

3. Cree una impresora.

Por ejemplo:

```
lpadmin -pRPrinter -v/dev/null -mrmmodel  
-ormHOSTNAME -orpaux
```

4. Reinicie el servicio de impresión.

Por ejemplo:
lpshed

5. Active la impresora para su uso.

Por ejemplo:
accept Rprinter
enable Rprinter

6. Para imprimir, use el comando lp.

Por ejemplo:
lp -DRPrinter Print-File-Name

Configuración para SCO UNIX 4.2 o superior (Open Server)

En los pasos siguientes, sustituya por HOSTNAME el nombre por el que se conocerá la impresora y por Rprinter el nombre por el que quiere que se conozca la impresora.

1. Agregue la dirección IP y el nombre del host al archivo /etc/hosts.

Por ejemplo:
22.33.44.55 HOSTNAME

2. Ejecute rlpconf para registrar la impresora.

Por ejemplo:
rlpconf

3. Escriba el nombre de la impresora.

Por ejemplo:

Please enter the printer name (q to quit):RPrinter

4. Especifique la impresora remota como tipo de impresora.

Por ejemplo:

Is Rprinter a remote printer or a local printer (r/l)? r

5. Escriba el nombre del host de la impresora remota.

Por ejemplo:

Please enter the name of the remote host that

Rprinter

is attached to:

HOSTNAME

Printer RPrinter is connected to host HOSTNAME

6. Confirme que estas entradas son correctas.

Por ejemplo:

Is this correct?(y/n)y

7. Especifique que la función de extensión RLP (válida cuando el servidor de impresión es SCO-UNIX) no se utilizará.

Por ejemplo:

If HOSTNAME currently runs SCO OpenServer

Release 5 or above, it can support the extended

remote line printer protocol. Do you want to turn

on the "extended RLP protocol" support flag?

If you are not sure, answer "n"? (y/n)(n)n

8. Especifique si la impresora que se ha creado será la predeterminada.

Por ejemplo:

```
Would you like this to be the system default printer?  
(y/n)y
```

9. Para imprimir, use el comando lpr.

Por ejemplo:

```
lpr -d RPrinter Print-File-Name
```

Uso del comando ftp

Los comandos ftp son comunes a todos los sistemas UNIX.

Los programas ftp utilizan interfaces que son comunes para todos los sistemas UNIX.

El ejemplo siguiente es una impresión mediante el comando ftp (las operaciones de entrada están subrayadas).

```
ftp> open 22.33.44.55
```

```
Connected to 22.33.44.55
```

```
220 PR-lfx(22.33.44.55) ftp server ready.
```

```
Name: __
```

```
331 Password Required for (No Name).
```

```
Contraseña (Password):__
```

```
230 User logged in.
```

```
200 Type set to I.
```

ftp> put binary file

200 PORT command successful.

150 Opening data connection for binary_file

226 Transfer complete

ftp> bye

EpsonNet Direct Print

Acerca de EpsonNet Direct Print

EpsonNet Direct Print es un programa de utilidad que admite la impresión con TCP/IP (LPR) para Windows Me/98/95/XP/2000/NT 4.0.

Con EpsonNet Direct Print se puede buscar tanto una impresora ubicada en el mismo segmento como una ubicada más allá del enrutador. Puede seleccionar Impresión LPR estándar, Impresión LPR de extensión o Impresión de alta velocidad.

Nota:

Puesto que Windows XP/2000/NT admite la impresión LPR estándar, no es necesario utilizar EpsonNet Direct Print en esos sistemas operativos. Se recomienda utilizar el sistema de impresión LPR que proporciona el sistema operativo en lugar de utilizar EpsonNet Direct Print.

Requisitos del sistema

Sistemas operativos	Windows Me, 98, 95 Windows XP Professional/Home Edition Windows 2000 Server/Professional Windows NT 4.0 Server/Workstation con Service Pack 3.0 o superior
CPU	Pentium 200 MHz (se recomienda Pentium II o superior)
Memoria	32 MB o más
Espacio en disco duro	20 MB o más

Instalación de EpsonNet Direct Print

Siga los pasos que se indican a continuación para instalar EpsonNet Direct Print. Asegúrese de que instala EpsonNet Direct Print en un ordenador conectado a la red.

Nota:

Si EpsonNet Direct Print versión 1 está instalado en el ordenador, deberá desinstalarlo antes de proceder a instalar EpsonNet Direct Print versión 2.x (el programa de instalación le indicará los pasos que debe seguir para desinstalar la versión antigua de EpsonNet Direct Print).

1. Introduzca el CD-ROM del software en la unidad de CD-ROM.
2. La pantalla del programa de instalación de EPSON se abre automáticamente.

Si el cuadro de diálogo del asistente de instalación no aparece, haga doble clic en SETUP.EXE en el CD-ROM.

3. Seleccione Instalar (Install)EpsonNet Direct Print y haga clic en .
4. Siga las instrucciones de la pantalla para completar la instalación.
5. Reinicie el ordenador cuando termine la instalación.

El ordenador estará configurado para imprimir con LPR a través de EpsonNet Direct Print. Consulte la sección siguiente para configurar la impresora.

Configuración de la impresora con EpsonNet Direct Print

Cuando configure la impresora para imprimir con LPR, puede agregar tanto una impresora ubicada en el mismo segmento como una ubicada más allá del enrutador.

Nota:

- Compruebe que el ordenador está conectado a la red y que TCP/IP está configurado correctamente.*
- Debe definir la dirección IP válida; en caso contrario, la impresora no aparecerá en el grupo de iconos Epson_lpr.*
- La utilidad EPSON Status Monitor 2, que se incluye con los modelos de tarjeta de interface C82362*/C82363*/C82364* con la versión 1.x del software y las impresoras EPL-N2700/N4000, activa las impresoras EPSON TCP/IP. Estas impresoras EPSON TCP/IP pueden coexistir con impresoras lpr agregadas por EpsonNet Direct Print.*

- ❑ *Las funciones de control de trabajo como Cancelar impresión y Purgar trabajos de impresión están disponibles cuando se hace doble clic en el icono de la impresora de destino en la carpeta Impresoras. No obstante, si la impresora ha empezado a imprimir un documento, el trabajo de impresión quizá no pueda cancelarse totalmente.*

Adición de una impresora ubicada en el mismo segmento

Siga los pasos que se indican a continuación para agregar una impresora ubicada en el mismo segmento.

1. **Windows Me:** Haga doble clic en el icono Mis sitios de red (My Network Places).

Windows 98/95/NT 4.0: Haga doble clic en el icono Entorno de red (Network Neighborhood).

Windows XP: Haga clic en Inicio (Start) y, a continuación, en Mis sitios de red (My network places). En Tareas de red (Network Tasks), haga clic en Ver ordenadores del grupo de trabajo (View workgroup computers). En Otras ubicaciones (Other Places), haga clic en Red de Microsoft Windows (Microsoft Windows Network) y, a continuación, en Toda la red (Entire Network). Acto seguido, haga doble clic en el icono Red periférica Epson (EpsonPeripheralNetwork).

Windows 2000: Haga doble clic en el icono Mis sitios de red (My Network Places) y, a continuación, haga doble clic en el icono Toda la red (Entire Network). Haga clic en Todo el contenido (Entire contents) y después haga doble clic en el icono Red periférica Epson (EpsonPeripheralNetwork).

2. Haga clic con el botón derecho en el icono Epson_lpr y seleccione Propiedades (Properties).
3. Seleccione la casilla de verificación Segmento local (Local Segment) y haga clic en Aceptar (OK).

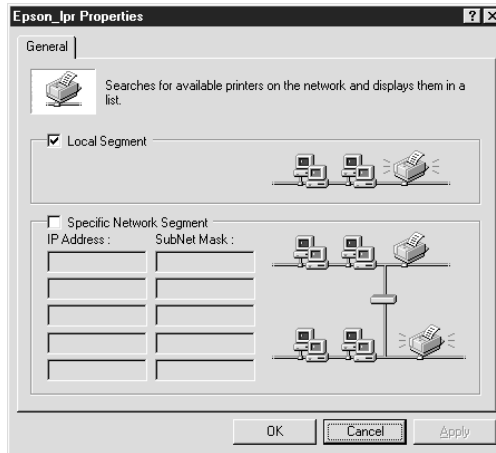

4. Haga doble clic en el icono Epson_lpr para visualizar en la pantalla las impresoras disponibles en el mismo segmento del ordenador.

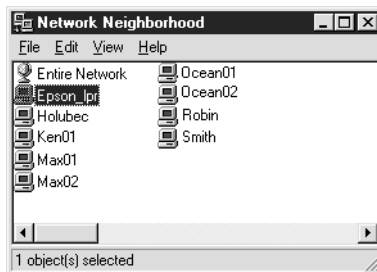

5. Haga doble clic en la impresora de destino.

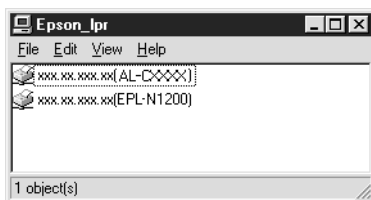

6. Siga las instrucciones del asistente Agregar impresora que aparecen en la pantalla. Si necesita instalar el controlador de la impresora, consulte "Instalación del controlador de la impresora" en la página 197.

Adición de una impresora más allá del enrutador

Siga los pasos que se indican a continuación para agregar una impresora que esté más allá del enrutador.

1. **Windows Me:** Haga doble clic en el icono Mis sitios de red (My Network Places).

Windows 98/95/NT 4.0: Haga doble clic en el icono Entorno de red (Network Neighborhood).

Windows XP: Haga clic en Inicio (Start) y, a continuación, en Mis sitios de red (My network places). En Tareas de red (Network Tasks), haga clic en Ver ordenadores del grupo de trabajo (View workgroup computers). En Otras ubicaciones (Other Places), haga clic en Red de Microsoft Windows (Microsoft Windows Network) y, a continuación, en Toda la red (Entire Network). Acto seguido, haga doble clic en el icono Red periférica Epson (EpsonPeripheralNetwork).

Windows 2000: Haga doble clic en el icono Mis sitios de red (My Network Places) y, a continuación, haga doble clic en el icono Toda la red (Entire Network). Haga clic en Todo el contenido (Entire contents) y después haga doble clic en el icono Red periférica Epson (EpsonPeripheralNetwork).

2. Haga clic con el botón derecho en el icono Epson_lpr y seleccione Propiedades (Properties).
3. Seleccione la casilla de verificación Segmento de red específico (Specific Network Segment) y escriba la dirección IP y la máscara de subred de la impresora que quiera localizar. Haga clic en Aceptar (OK).

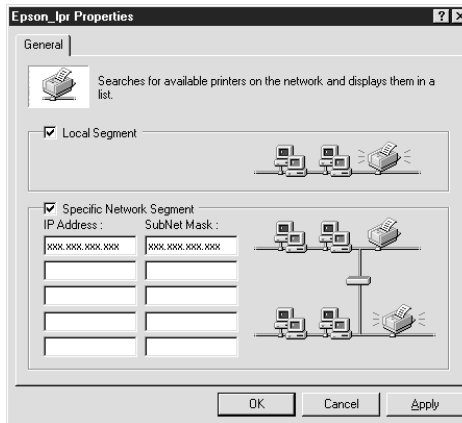

- Haga doble clic en el icono Epson_lpr para ver las impresoras disponibles.

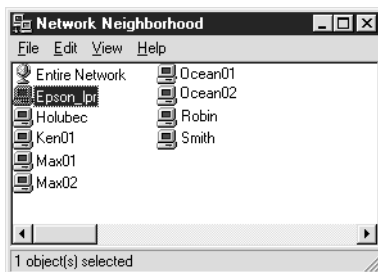

- Haga doble clic en la impresora de destino.

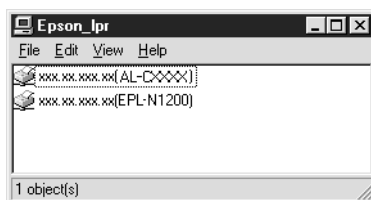

- Siga las instrucciones del asistente Agregar impresora que aparecen en la pantalla. Si necesita instalar el controlador de la impresora, consulte "Instalación del controlador de la impresora" en la página 197.

Adición de una impresora desde la carpeta Impresoras (Printers)

Siga los pasos que se indican a continuación para agregar una impresora desde la carpeta Impresoras (Printers).

1. **Windows Me:** Haga doble clic en el icono Mis sitios de red (My Network Places).

Windows 98/95/NT 4.0: Haga doble clic en el icono Entorno de red (Network Neighborhood).

Windows XP: Haga clic en Inicio (Start) y, a continuación, en Mis sitios de red (My network places). En Tareas de red (Network Tasks), haga clic en Ver ordenadores del grupo de trabajo (View workgroup computers). En Otras ubicaciones (Other Places), haga clic en Red de Microsoft Windows (Microsoft Windows Network) y, a continuación, en Toda la red (Entire Network). Acto seguido, haga doble clic en el icono Red periférica Epson (EpsonPeripheralNetwork).

Windows 2000: Haga doble clic en el icono Mis sitios de red (My Network Places) y, a continuación, haga doble clic en el icono Toda la red (Entire Network). Haga clic en Todo el contenido (Entire contents) y después haga doble clic en el icono Red periférica Epson (EpsonPeripheralNetwork).

2. Haga clic con el botón derecho en el icono Epson_lpr y seleccione Propiedades (Properties). Aparecerá el cuadro de diálogo Propiedades de Epson_lpr.
3. Seleccione Segmento local (Local Segment) para buscar una impresora en el mismo segmento o seleccione Segmento de red específico (Specific Network Segment) y escriba la dirección IP y la máscara de subred de la impresora para encontrar una impresora ubicada más allá del enrutador. Haga clic en Aceptar (OK).

4. **Windows Me/98/95/2000/NT 4.0:** Haga clic en Inicio (Start), señale Configuración (Settings) y seleccione Impresoras (Printers). Haga doble clic en Agregar impresora (Add Printer) en la carpeta Impresoras (Printers) para iniciar el asistente Agregar impresora (Add Printer Wizard).

Windows XP: Haga clic en Inicio (Start) y después en Impresoras y faxes (Printers and faxes). En Tareas de impresora, haga clic en Agregar una impresora (Add a printer) para iniciar el asistente Agregar impresora.

5. Seleccione Impresora en red (Network printer) (Windows Me/98/95/2000), Una impresora en red o una impresora conectada a otro ordenador (Windows XP) o Servidor de impresión en red (Network print server) (Windows NT 4.0). Haga clic en Siguiente (Next).
6. **Windows Me/98/95:** Haga clic en Examinar (Browse) y, a continuación, en Epson_lpr.

Windows XP: Haga clic en Buscar una impresora (Browse for a printer). En la lista Impresoras compartidas (Shared Printers), haga doble clic en Red periférica Epson (EpsonPeripheralNetwork).

Windows 2000: Seleccione Escriba el nombre de la impresora (Type the printer name) o haga clic en el botón de radio Siguiente para buscar una impresora (Next to browse for a printer) y haga clic en Siguiente (Next). Haga doble clic en Red periférica Epson (EpsonPeripheralNetwork).

Windows NT 4.0: En la lista Impresoras compartidas (Shared Printers), haga doble clic en Red periférica Epson (EpsonPeripheralNetwork).

7. Seleccione la impresora de destino en Epson_lpr o en Red periférica Epson (EpsonPeripheralNetwork) y haga clic en Aceptar (OK).

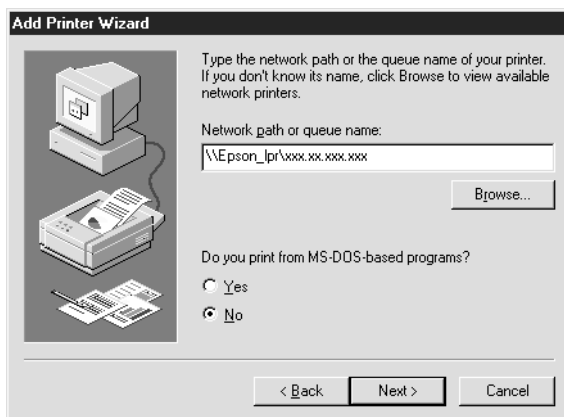

8. Haga clic en Siguiente (Next). Siga las instrucciones de la pantalla para instalar el controlador de impresora. Si necesita instalar el controlador de la impresora, consulte “Instalación del controlador de la impresora” en la página 197.

Instalación del controlador de la impresora

Instale el controlador de la impresora que se suministra con la impresora.

1. Inserte el CD-ROM de software incluido con la impresora.
2. Cierre la pantalla del programa de instalación de EPSON si aparece.
3. Haga clic en el botón Usar disco (Have Disk). Aparecerá el cuadro de diálogo Instalar desde disco (Install From Disk).
4. Haga clic en Examinar (Browse).

5. Seleccione la unidad de CD-ROM de los controladores y haga doble clic en la carpeta adecuada según el sistema operativo que emplee. Haga clic en Aceptar (OK).
6. Haga clic en Aceptar (OK) en el cuadro de diálogo Instalar desde disco (Install From Disk).
7. Seleccione el nombre del modelo de la impresora y haga clic en Siguiente (Next).

Nota:

Si el asistente Agregar impresora le solicita que seleccione entre Conservar el controlador existente (Keep existing driver) o Reemplazar el controlador existente (Replace existing driver), seleccione el botón de radio Reemplazar el controlador existente (Replace existing driver).

8. Haga clic en Finalizar (Finish) y siga las instrucciones en pantalla para terminar la instalación.

Configuración del puerto de la impresora

Siga los pasos en la sección adecuada que se indica a continuación para configurar el puerto de la impresora. La velocidad de impresión variará en función de las selecciones que se realicen.

Windows Me/98/95/NT 4.0

1. Haga clic en Inicio (Start), señale Configuración (Settings) y seleccione Impresoras (Printers).
2. Haga clic con el botón derecho en la impresora de destino y haga clic en Propiedades (Properties).

3. **Windows Me/98/95:** Haga clic en la ficha Detalles (Details) y, a continuación, en Configuración de puerto (Port Settings). Aparecerá el cuadro de diálogo Puerto de EPSON LPR (EPSON LPR Port).

Nota:

Si aparece el mensaje “No hay nada que para este puerto” (“There is nothing to configure for this port”) cuando haga clic en Configuración de puerto (Port Settings), haga clic en Aceptar (OK).

4. **Windows NT 4.0:** Haga clic en la ficha Puertos (Ports) y, a continuación, en Configurar puerto (Configure Port). Aparecerá el cuadro de diálogo Puerto de EPSON LPR (EPSON LPR Port).

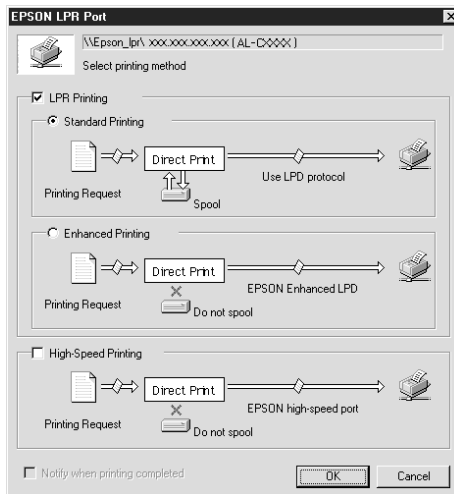

4. Lleve a cabo los ajustes necesarios para el puerto deseado.

Impresión LPR estándar:

Seleccione la casilla de verificación Impresión LPR (LPR Printing) y, a continuación, el botón de radio Impresión estándar (Standard Printing). El ordenador pone en la cola de impresión los datos de impresión antes de enviar el trabajo de impresión a la impresora de destino en la red.

Impresión LPR mejorada:

Seleccione la casilla de verificación Impresión LPR (LPR Printing) y, a continuación, el botón de radio Impresión mejorada (Enhanced Printing). La impresión LPR mejorada envía el trabajo de impresión a la impresora de destino en red sin poner en la cola todos los datos de impresión. La impresión LPR mejorada es más rápida que la impresión LPR estándar.

Impresión de alta velocidad:

Seleccione el botón de radio Impresión de alta velocidad (High-Speed Printing). La impresión de alta velocidad envía el trabajo de impresión a la impresora de destino en red sin poner en cola todos los datos de impresión. La impresión de alta velocidad es más rápida que los otros dos métodos de impresión. Si la impresora no admite esta función, la casilla de verificación no está disponible.

5. Seleccione la casilla de verificación Notificar cuando termine la impresión (Notify when printing completed) si quiere recibir una notificación en pantalla cuando la impresión haya terminado.
6. Haga clic en Aceptar (OK).

Windows XP/2000

1. **Windows XP:** Haga clic en Inicio (Start) y después haga clic en Mis sitios de red (My Network Places). En Tareas de red (Network Tasks), haga clic en Ver ordenadores del grupo de trabajo (View workgroup computers). En Otras ubicaciones (Other Places), haga clic en Red de Microsoft Windows (Microsoft Windows Network) y después haga clic en Toda la red (Entire Network). Acto seguido, haga doble clic en el icono Red periférica Epson (EpsonPeripheralNetwork).

Windows 2000: Haga doble clic en el icono Mis sitios de red (My Network Places). Haga doble clic en el icono Toda la red (Entire Network) a continuación, en Todo el contenido (entire contents) y, después, en el icono Red periférica Epson (EpsonPeripheralNetwork).

2. Haga doble clic en el icono Epson_lpr.

- Haga clic con el botón derecho del ratón en el icono de la impresora de destino y, a continuación, en Propiedades (Properties). Aparecerá el cuadro de diálogo Puerto de EPSON LPR (EPSON LPR Port).

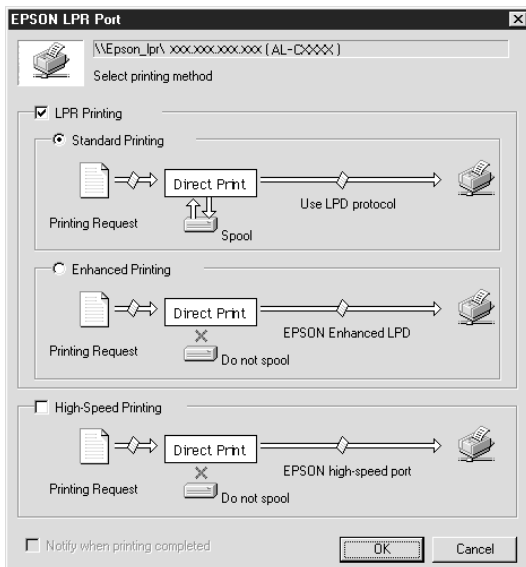

- Lleve a cabo los ajustes necesarios para el puerto deseado.

Impresión LPR estándar:

Seleccione la casilla de verificación Impresión LPR (LPR Printing) y, a continuación, el botón de radio Impresión estándar (Standard Printing). El ordenador pone en la cola de impresión los datos de impresión antes de enviar el trabajo de impresión a la impresora de destino en la red.

Impresión LPR mejorada:

Seleccione la casilla de verificación Impresión LPR (LPR Printing) y, a continuación, el botón de radio Impresión mejorada (Enhanced Printing). La impresión LPR mejorada envía el trabajo de impresión a la impresora de destino en red sin poner en la cola todos los datos de impresión. La impresión LPR mejorada es más rápida que la impresión LPR estándar.

Impresión de alta velocidad:

Seleccione el botón de radio Impresión de alta velocidad (High-Speed Printing). La impresión de alta velocidad envía el trabajo de impresión a la impresora de destino en red sin poner en cola todos los datos de impresión. La impresión de alta velocidad es más rápida que los otros dos métodos de impresión. Si la impresora no admite esta función, la casilla de verificación no está disponible.

5. Seleccione la casilla de verificación Notificar cuando termine la impresión (Notify when printing completed) si quiere recibir una notificación en pantalla cuando la impresión haya terminado.
6. Haga clic en Aceptar (OK).

EpsonNet Internet Print

Acerca de EpsonNet Internet Print

EpsonNet Internet Print es un programa de utilidad que admite la impresión a través de Internet mediante el Protocolo de impresión en Internet (IPP). Como el servidor de impresión es compatible con IPP, con esta utilidad es posible imprimir desde Internet. Puede imprimir o configurar la impresora para los sistemas Windows 98/95/NT 4.0 que dispongan de acceso a Internet. También se puede imprimir a través de un servidor proxy mediante esta utilidad.

Antes de utilizar la utilidad EpsonNet Internet Print, lea el archivo README que se encuentra en la carpeta EpsonNet Internet Print. Este archivo contiene la información más reciente sobre EpsonNet Internet Print.

Nota:

- ❑ *EPSON Status Monitor es un programa de utilidad que supervisa la impresora y ofrece información acerca de su estado actual. Puesto que esta utilidad no admite IPP, las impresoras conectadas a Internet no se pueden supervisar con EPSON Status Monitor. Si utiliza EpsonNet Internet Print en un ordenador en que se ha instalado EPSON Status Monitor, puede que aparezca un mensaje de error de comunicación cuando visualice las propiedades de la impresora. Para evitar que ocurra esto, haga clic en la ficha Ajustes opcionales (Optional Settings) en el cuadro de diálogo de propiedades de la impresora de destino y haga clic en el botón de radio Actualizar la información de opción de impresora manualmente (Update the Printer Option Information Manually).*
- ❑ *Para Windows Me, XP, 2000, utilice el cliente IPP estándar de SO para la impresión en Internet.*

Requisitos del sistema

Sistemas operativos

- Windows 98, Windows 95 o Windows NT 4.0 Server y Workstation
- Procesador Intel de la serie x86 o procesador compatible

Productos compatibles

- Servidores de impresión EPSON que admiten IPP (EpsonNet Internet Print se incluye con productos de interface de red EPSON que admiten IPP)

Instalación de EpsonNet Internet Print

Siga los pasos que se indican a continuación para instalar EpsonNet Internet Print.

1. Introduzca el CD-ROM del software en la unidad de CD-ROM.
2. La pantalla del programa de instalación de EPSON se abre automáticamente.

Si el cuadro de diálogo del asistente de instalación no aparece, haga doble clic en SETUP.EXE en el CD-ROM.

3. Seleccione Instalar EpsonNet Internet Print (Install EpsonNet Internet Print) y haga clic en  .
4. Siga las instrucciones de la pantalla para completar la instalación.
5. Reinicie el ordenador cuando termine la instalación.

Configuración de la impresora mediante EpsonNet Internet Print

EpsonNet Internet Print admite la impresión a través de Internet mediante el Protocolo de impresión en Internet (IPP). Siga los pasos que se indican a continuación para configurar la impresora.

Nota:

Antes de llevar a cabo los pasos siguientes, debe configurar correctamente el IPP en EpsonNet WinAssist/WebAssist. Consulte "IPP" en la página 82 o "IPP" en la página 234 para obtener las instrucciones sobre la configuración del IPP. En los pasos siguientes se le solicitará la dirección URL del IPP que definió en la pantalla de configuración del IPP en EpsonNet WinAssist/WebAssist.

Windows 98/95

1. Compruebe que TCP/IP está instalado y configurado correctamente en el ordenador y que se ha establecido una dirección IP válida en el ordenador y la impresora.
2. Compruebe que la configuración del IPP en EpsonNet WinAssist o EpsonNet WebAssist es correcta. Consulte "IPP" en la página 82 o "IPP" en la página 234 para obtener las instrucciones sobre la configuración del IPP.
3. Para iniciar EpsonNet Internet Print, haga clic en Inicio (Start), señale Programas (Programs) y EpsonNet Internet Print; a continuación, seleccione la opción de Agregar puerto de EpsonNet Internet Print (Add EpsonNet Internet Print Port).

4. Aparecerá la pantalla siguiente. La dirección que se defina aquí será el puerto para la impresión desde Internet. Introduzca los ajustes de configuración que se describe a continuación.

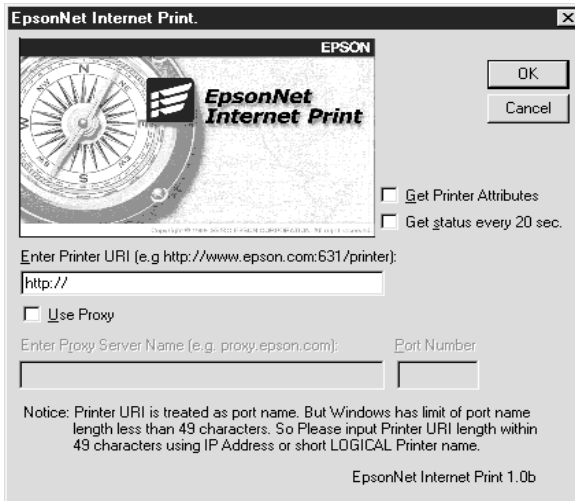

Escriba la URI de la impresora:

Escriba la URI de la impresora de destino (hasta 49 caracteres). La URI que se defina aquí debe ser igual que la dirección URL del IPP que se definió en la pantalla de configuración del IPP en EpsonNet WinAssist/WebAssist. No utilice los caracteres siguientes; | \ [] { } < > # " ' `

Formato: **http://**dirección IP de la impresora:**631/**nombre de la impresora

Ejemplo: **http://192.168.100.201:631/EPSON_IPP_Printer**

Utilizar proxy (Use Proxy):

Si utiliza el servidor proxy, seleccione esta casilla y escriba el nombre del servidor proxy y el número de puerto. Todas las comunicaciones se efectuarán a través del servidor proxy.

Escriba el nombre del servidor proxy (Enter the Proxy Server Name):

Escriba el nombre del servidor proxy o la dirección IP del servidor proxy. Puede introducir hasta 256 caracteres, pero sólo 127 caracteres son válidos. No utilice los caracteres siguientes; | \ [] { } < > # " `

Número de puerto (Port Number):

Escriba el número de puerto del servidor proxy (desde 0 hasta 65535).

Obtener atributos de impresora (Get Printer Attributes):

Si selecciona esta casilla y hace clic en Aceptar (OK), EpsonNet Internet Print se comunicará con la impresora y obtendrá información; pueden pasar unos minutos antes de que aparezca un mensaje. Este valor sólo está disponible cuando se crea un puerto.

Obtener estado cada 20 s (Get status every 20 sec.):

Seleccione esta casilla cuando desee recibir regularmente actualizaciones del estado de la impresora (cada 5 segundos durante la impresión y cada 20 segundos cuando esté inactiva). Si selecciona esta casilla, aparecerá un mensaje si se produce un error durante la impresión. También puede comprobar el estado de la impresora haciendo doble clic en el icono de la impresora.

Botón Aceptar (OK):

Guarda la configuración.

Botón Cancelar (Cancel):

Cancela todos los cambios.

Nota:

- ❑ *La configuración anterior se puede cambiar desde el controlador de impresora. En el cuadro de diálogo Propiedades de la impresora (Printer properties), haga clic en la ficha Detalles (Details) y en el botón Configuración de puerto (Port Settings) para cambiar la configuración.*
 - ❑ *Tenga en cuenta que cuando se establece la conexión con Internet mediante un enrutador de acceso telefónico y se selecciona la casilla de verificación Obtener estado cada 20 s (Get status every 20 sec.), se le facturará la conexión adicional de línea telefónica.*
 - ❑ *Cuando marca la casilla de verificación Obtener atributos de impresora (Get Printer Attributes) y hace clic en Aceptar (OK), puede aparecer un mensaje de error. Compruebe que la impresora esté encendida y conectada correctamente a la red.*
 - ❑ *Si la impresora está apagada o hay un problema en la red, la casilla de verificación Obtener estado cada 20 s (Get status every 20 sec.) se desmarca automáticamente. Si esto ocurre, compruebe que la impresora esté encendida y conectada correctamente a la red y vuelva a seleccionar la casilla de verificación Obtener estado cada 20 s (Get status every 20 sec.).*
5. Haga clic en Aceptar (OK) para guardar la configuración.
 6. Cuando aparezca un mensaje que indique que la configuración se ha definido correctamente, haga clic en Aceptar (OK) para iniciar el asistente Agregar impresora (Add Printer). Haga clic en Siguiente (Next).

Nota:

Si hace clic en Cancelar (Cancel) y más adelante quiere agregar la impresora, inicie el asistente Agregar impresora (Add Printer) y siga los pasos que se indican a continuación.

7. Haga clic en el botón de radio Impresora local (Local printer) y haga clic en Siguiente (Next).
8. Seleccione el controlador de impresora y haga clic en Siguiente (Next).

Si aparece el cuadro de diálogo siguiente, seleccione Reemplazar el controlador existente (Replace existing driver) y haga clic en Siguiente (Next).



9. Seleccione el puerto agregado por EpsonNet Internet Print en la sección anterior. Haga clic en Siguiente (Next).

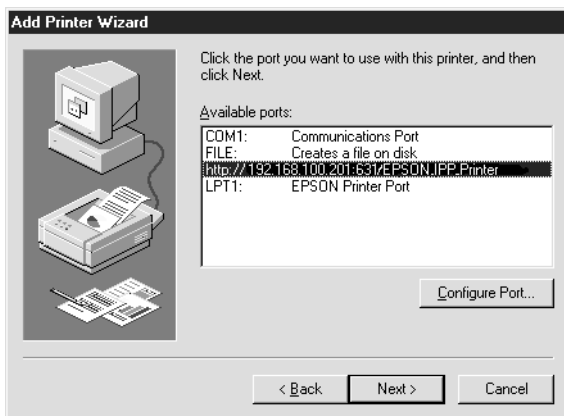

10. Siga las instrucciones de la pantalla para instalar el controlador de impresora.
11. Si aparece un cuadro de diálogo que le solicita que instale EPSON Status Monitor 2 o EPSON Status Monitor 3, haga clic en Cancelar (Cancel) y termine la instalación.

Nota:

- ❑ Si borra el puerto que ha configurado anteriormente en la ficha Detalles (Details) de propiedades de la impresora, no podrá volver a utilizar el nombre del puerto borrado como nuevo nombre de puerto (la URI de la impresora) hasta que reinicie el ordenador.
- ❑ Si utiliza EPSON Status Monitor 3 e imprime con EpsonNet Internet Print, aparecerá el mensaje "Se ha producido un error de comunicación" ("A communication error has occurred"). Puede evitar que aparezca este mensaje desmarcando la casilla de verificación Monitorizar el estado de la impresión (Monitor the Printing Status) en el menú Utilidad (Utility) de propiedades de la impresora.

Windows NT 4.0

1. Compruebe que TCP/IP está instalado y configurado correctamente en el ordenador y que se ha definido una dirección IP válida en el ordenador y la impresora.
2. Compruebe que la configuración del IPP en EpsonNet WinAssist o EpsonNet WebAssist es correcta. Consulte “IPP” en la página 82 o “IPP” en la página 234 para obtener las instrucciones sobre la configuración del IPP.
3. Haga clic en Inicio (Start), señale Configuración (Settings) y seleccione Impresoras (Printers).
4. Haga doble clic en el icono Agregar impresora (Add Printer) y haga clic en Siguiente (Next).
5. Haga clic en el botón de radio Mi PC (My Computer) y, a continuación, en Siguiente (Next).
6. Haga clic en el botón Agregar puerto (Add Port) y seleccione Puerto EPSON IPP (EPSON IPP Port) en la lista. A continuación, haga clic en el botón Nuevo puerto (New Port).

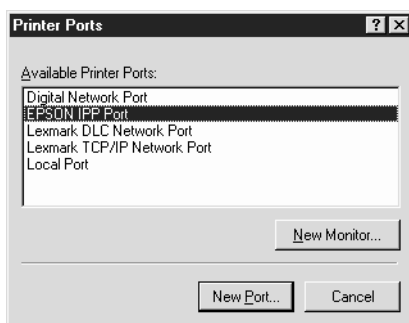

7. Aparecerá la pantalla siguiente. La dirección que se defina aquí será el puerto para la impresión desde Internet. Introduzca los ajustes de configuración que se describe a continuación.

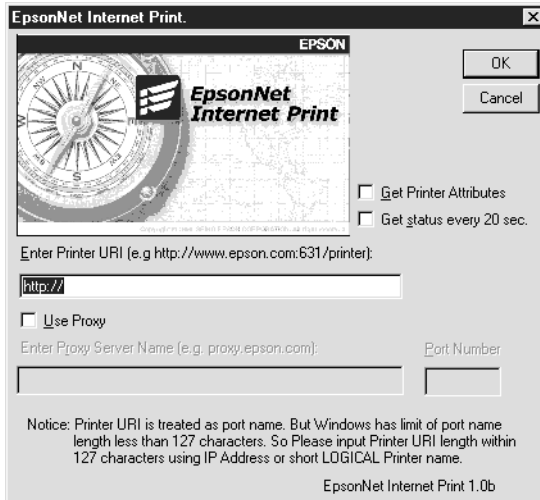

Escriba la URI de la impresora:

Escriba la URI de la impresora de destino (hasta 127 caracteres). La URI que se defina aquí debe ser igual que la dirección URL del IPP que se definió en la configuración del IPP en EpsonNet WinAssist/WebAssist. No utilice los caracteres siguientes; | \ [] { } < > # " ' `

Formato: **http://** dirección IP de la impresora:**631/** nombre de la impresora

Ejemplo: **http://192.168.100.201:631/EPSON_IPP_Printer**

Utilizar proxy (Use Proxy):

Si se utiliza un servidor proxy, seleccione esta casilla y escriba el nombre del servidor proxy y el número de puerto. Todas las comunicaciones se efectuarán a través del servidor proxy.

Escriba el nombre del servidor proxy (Enter the Proxy Server Name):

Escriba el nombre del servidor proxy o la dirección IP del servidor proxy (hasta 256 caracteres). No utilice los caracteres siguientes; | \ [] { } < > # " `

Número de puerto (Port Number):

Escriba el número de puerto del servidor proxy (desde 0 hasta 65535).

Obtener atributos de impresora (Get Printer Attributes):

Si selecciona esta casilla y hace clic en Aceptar (OK), EpsonNet Internet Print se comunicará con la impresora y obtendrá información; pueden pasar unos minutos antes de que aparezca un mensaje. Este valor sólo está disponible cuando se crea un puerto.

Obtener estado cada 20 s (Get status every 20 sec.):

Seleccione esta casilla cuando desee recibir regularmente actualizaciones del estado de la impresora (cada 5 segundos durante la impresión y cada 20 segundos cuando esté inactiva). Si selecciona esta casilla, aparecerá un mensaje si se produce un error durante la impresión. También puede comprobar el estado de la impresora haciendo doble clic en el icono de la impresora.

Botón Aceptar (OK):

Guarda la configuración.

Botón Cancelar (Cancel):

Cancela todos los cambios.

Nota:

- ❑ *La configuración de la impresora se puede cambiar posteriormente. En el cuadro de diálogo Propiedades de la impresora (Printer properties), haga clic en la ficha Puertos (Ports) y en el botón Configurar puerto (Configure port) para cambiar la configuración.*
 - ❑ *Tenga en cuenta que cuando se establece la conexión con Internet mediante un enrutador de acceso telefónico y se selecciona la casilla de verificación Obtener estado cada 20 s. (Get status every 20 sec.) se le facturará la conexión extra de una línea telefónica.*
 - ❑ *Cuando seleccione la casilla de verificación Obtener atributos de impresora (Get Printer Attributes) y haga clic en Aceptar (OK), puede aparecer un mensaje de error. Compruebe que la impresora esté encendida y conectada correctamente a la red.*
 - ❑ *Si la impresora está apagada o se produce un problema en la red, la casilla de verificación Obtener estado cada 20 s (Get status every 20 sec.) se desmarca automáticamente. Si esto ocurre, compruebe que la impresora esté encendida y conectada correctamente a la red y vuelva a seleccionar la casilla de verificación Obtener estado cada 20 s (Get status every 20 sec.).*
8. Haga clic en Aceptar (OK) para guardar la configuración.
 9. Seleccione el controlador de impresora y siga las instrucciones en pantalla para instalarlo.

Nota:

Si utiliza EPSON Status Monitor 3 e imprime desde EpsonNet Internet Print, aparecerá el mensaje “Se ha producido un error de comunicación” (A communication error has occurred). Para evitar que aparezca este mensaje, haga clic con el botón derecho en el icono de la impresora, seleccione Predeterminados del documento (Document Defaults) y seleccione la ficha Utilidad (Utility). A continuación, seleccione la casilla de verificación Supervisar el estado de la impresión (Monitor the Printing Status).

Ventana de alerta de estado

La utilidad EpsonNet Internet Print actualiza el estado de la impresora IPP si se ha seleccionado la casilla de verificación Obtener estado cada 20 s (Get status every 20 sec.) en el cuadro de diálogo EpsonNet Internet Print.

La ventana de alerta de estado aparece cuando en la impresora no queda papel, tóner o tinta, si se produce un atasco de papel, si la tapa está abierta o si la impresora está desconectada.

La utilidad EpsonNet Internet Print comprueba el estado de la impresora cada 5 segundos durante la impresión y cada 20 segundos cuando está inactiva. Si no quiere comprobar el estado de la impresora, desmarque la casilla de verificación Obtener estado cada 20 s (Get status every 20 sec.) en el cuadro de diálogo EpsonNet Internet Print.

EpsonNet WebAssist

Acerca de EpsonNet WebAssist

EpsonNet WebAssist es un software basado en web y diseñado para configurar la impresora y utilizarla en la red.

Si escribe la dirección IP del servidor de impresión para la dirección URL en el navegador, podrá iniciar EpsonNet WebAssist, que le permitirá configurar el servidor de impresión para TCP/IP, NetWare, MS Network, AppleTalk, IPP y SNMP.

Navegadores web compatibles

- Microsoft Internet Explorer versión 4.0 o superior
- Netscape Communicator versión 4.0 o superior
- Netscape Navigator versión 3.02 o superior

Nota para los usuarios de Windows NT 4.0:

Si no ha actualizado su sistema con Service Pack 3 de Windows NT, instálelo antes de instalar Microsoft Internet Explorer.

Acerca de la configuración del navegador web

Cuando ejecute EpsonNet WebAssist, no utilice un servidor proxy para acceder a Internet. Si la casilla de verificación *Acceder a Internet mediante un servidor proxy (Access the Internet using a proxy)* está seleccionada, no se podrá utilizar EpsonNet WebAssist. Siga los pasos que se indican a continuación para desmarcar la casilla de verificación *Acceder a Internet mediante un servidor proxy (Access the Internet using a proxy server)*.

1. Haga clic con el botón derecho en el icono Internet Explorer del escritorio y seleccione *Propiedades (Properties)*.
2. Haga clic en la ficha *Conexión (Connection)*.
3. Desmarque la casilla de verificación *Acceder a Internet mediante un servidor proxy (Access the Internet using a proxy server)*.

Configuración del Servidor de impresión mediante EpsonNet WebAssist

Una vez asignada una dirección IP al servidor de impresión mediante EpsonNet WinAssist, MacAssist o el comando *arp/ping*, podrá configurar el servidor de impresión mediante EpsonNet WebAssist.

Nota:

- Debe tener instalado un navegador web en el ordenador.*
- TCP/IP debe estar correctamente configurado en el ordenador y en el servidor de impresión.*
- No ejecute al mismo tiempo EpsonNet WinAssist/MacAssist y EpsonNet WebAssist.*

- ❑ *El navegador puede limitar los caracteres que se pueden utilizar. Para obtener más detalles, consulte la documentación del navegador o del sistema operativo.*
- ❑ *Si utiliza un entorno de acceso telefónico y no emplea NetWare, seleccione Desactivar (Disable) en la pantalla de NetWare. Si selecciona Activar (Enable), se aplicará un cargo adicional si se usa un enrutador de acceso telefónico.*

Siga los pasos que se indican a continuación para cambiar la dirección IP mediante EpsonNet WebAssist.

1. Encienda la impresora.
2. Ejecute EpsonNet WebAssist mediante uno de los siguientes métodos.
 - ❑ Ejecute EpsonNet WinAssist o EpsonNet MacAssist. Seleccione la impresora que quiere configurar en la lista y haga clic en Abrir navegador (Launch browser).
 - ❑ Abra el navegador y escriba la dirección IP del servidor de impresión directamente. No ejecute EpsonNet WinAssist o MacAssist.

http:// /dirección IP del servidor de impresión/

Ejemplo: **http://192.168.100.201/**

Nota sobre la configuración de NetWare:

- ❑ *Desde cualquier cliente NetWare, regístrese en el servidor NetWare de destino o contexto NDS con privilegios de supervisor.*
- ❑ *No se puede crear un servidor de impresión, una cola de impresión o una impresora con EpsonNet WebAssist. Deberá crear estos objetos antes de utilizar EpsonNet WebAssist.*

- Haga clic en TCP/IP en Red en el menú Configuración (Configuration) para visualizar la pantalla de configuración de TCP/IP.

Nota:

Si quiere configurar un protocolo distinto de TCP/IP, consulte “Configuración - Pantallas de red” en la página 229.

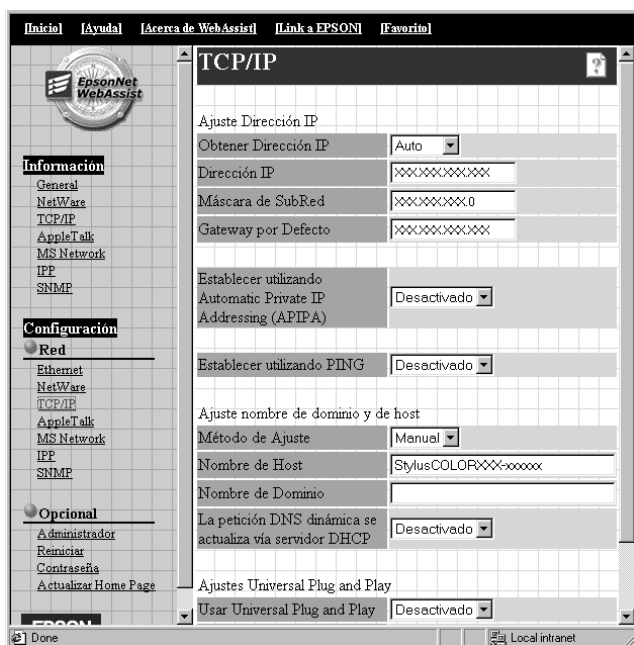

- Seleccione el método “Obtener dirección IP” (“Get IP Address”). Si selecciona Automático (Automático), el DHCP queda disponible y asigna una dirección IP automáticamente. Si desea definir la dirección IP manualmente, seleccione Manual.

Nota:

- ❑ *El administrador de red debe confirmar los cambios efectuados en la configuración de la dirección IP.*
 - ❑ *Cuando se selecciona Automático (Auto), el DHCP queda disponible. Para utilizar el servidor DHCP, compruebe que está instalado en el ordenador y configurado correctamente. Consulte la ayuda en línea del sistema operativo para obtener instrucciones detalladas.*
 - ❑ *Si la opción Configurar con Automatic Private IP Addressing (APIPA) (Set using Automatic Private IP Addressing (APIPA)) se encuentra seleccionada, se asignará automáticamente una dirección IP privada al servidor de impresión aunque no haya servidores DHCP en el sistema ni en la red.*
 - ❑ *Si la función DNS dinámica no es compatible, se recomienda que seleccione el modo Manual e introduzca una dirección IP. Si selecciona el modo Automático (Auto), la dirección IP del servidor de impresión cambiará cada vez que encienda la impresora, de forma que tendrá que cambiar la configuración del puerto de la impresora.*
5. Para asignar la dirección IP manualmente, escriba la dirección IP, la máscara de subred y la gateway por defecto. Asegúrese de que utiliza una dirección IP que no entra en conflicto con otros dispositivos de la red.

Nota:

Si hay un servidor o un enrutador que funciona como puerta de enlace, escriba la dirección IP del servidor o del enrutador como dirección de la puerta de enlace. Si no hay puerta de enlace, deje los valores por defecto.

6. Si desea obtener una dirección privada entre 169.254.1.1 y 169.254.254.254 automáticamente cuando la dirección IP no se pueda obtener del servidor DHCP, seleccione Activar (Enable) para Configurar con Automatic Private IP Addressing (APIPA) (Set using Automatic Private IP Addressing (APIPA)).
7. Cuando configure la dirección IP mediante el comando ping, seleccione Activar (Enable) para Configurar con PING (Set using PING). Seleccione Desactivar (Disable) cuando configure la dirección IP con EpsonNet WinAssist/MacAssist/WebAssist; esto impide cualquier cambio inesperado en la dirección IP.

Nota:

Compruebe que se selecciona Desactivar (Disable) si no se usa el comando ping; esto impide que EpsonNet WebManager realice un cambio inesperado en la dirección IP.

8. Seleccione Manual o DHCP como Método de configuración (Setting Method). Puede seleccionar DHCP sólo si ha optado por el método Automático (Auto) para obtener la dirección IP en el paso 4.
9. Introduzca el nombre de host y el nombre de dominio.
10. Seleccione Activar (Enable) o Desactivar (Disable) para solicitar actualizaciones de DNS dinámico a través del servidor DHCP.
11. Seleccione Activar (Enable) o Desactivar (Disable) para Utilizar Universal Plug and Play (Use Universal Plug and Play). Seleccione Activar (Enable) si desea utilizar la función Universal Plug and Play en Windows Me o futuros sistemas operativos.

12. Cambie el nombre del dispositivo Universal Plug and Play predeterminado, si lo desea. Este nombre del dispositivo lo usa Windows para admitir la función Universal Plug and Play.
13. Haga clic en ENVIAR (SUBMIT) y escriba la contraseña para actualizar la configuración. Se precisa la misma contraseña para EpsonNet WinAssist, MacAssist y WebAssist. Consulte “Contraseña” en la página 237 para obtener más información sobre la configuración de la contraseña.

Nota:

Si ha definido el nombre del administrador en la pantalla del administrador, introduzca este nombre como nombre de usuario.

14. El mensaje “Ha terminado el cambio de la configuración” (“Configuration change complete!”) que aparece en la pantalla indica que la actualización ha terminado. No salga del navegador web y no envíe ningún trabajo a la impresora hasta que aparezca este mensaje. Siga las instrucciones en pantalla para reiniciar la impresora.

Nota:

- Puesto que la nueva dirección IP está disponible después de reiniciar la impresora, debe reiniciar EpsonNet WebAssist escribiendo la nueva dirección IP.*
- Sólo tendrán efecto los cambios que realice en la página en la que ha pulsado el botón ENVIAR (SUBMIT).*

Pantalla de apertura

Cualquier usuario puede acceder a la pantalla siguiente al escribir la dirección IP del servidor de impresión para la dirección URL del navegador.

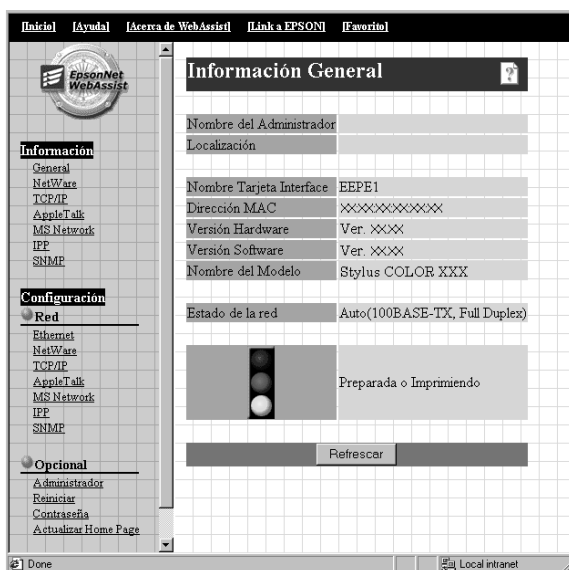

Índice alfabético

Inicio	Es un vínculo a la pantalla de apertura.
Ayuda (Help)	Es un vínculo a la ayuda.
Acerca de WebAssist	Es un vínculo a la información sobre los derechos de autor y la versión de EpsonNet WebAssist.

Vínculo a EPSON (Link to EPSON)	Vínculos a la página web de EPSON (http://www.epson.com).
Favorito (Favourite)	Vínculos a una página web definidos previamente por el administrador.

Menú

Información	
General	Muestra información acerca del servidor de impresión.
NetWare	Muestra información acerca de NetWare.
TCP/IP	Muestra información acerca de TCP/IP.
AppleTalk	Muestra información acerca de AppleTalk.
MS Network	Muestra información acerca de la red de Microsoft.
IPP	Muestra información acerca de IPP.
SNMP	Muestra información acerca de SNMP.
Configuración - Red	
Ethernet	Seleccione la configuración adecuada para Ethernet.
NetWare	Para configurar los valores aplicables a NetWare.
TCP/IP	Para configurar los valores/método deseados para TCP/IP.
AppleTalk	Para configurar los valores deseados para AppleTalk.
MS Network	Para configurar los valores deseados para la red de Microsoft.
IPP	Para configurar los valores deseados para IPP.
SNMP	Para configurar los valores deseados para SNMP.

Configuración - Opcional	
Administrador	Escriba el nombre del administrador y establezca un vínculo a la página web favorita.
Reiniciar (Reset)	Reinicia la impresora y vuelve a los valores por defecto.
Contraseña (Password)	Defina la contraseña que protegerá la configuración.
Actualización de la página de inicio	Actualiza EpsonNet WebAssist.
Logotipo de Epson (Epson logo)	Vínculos a la página web de EPSON (http://www.epson.com).

Información

Información general

Opciones	Explicación
Nombre del administrador (Administrator Name)	Nombre del administrador de la impresora.
Ubicación (Location)	Ubicación de la impresora.
Nombre del modelo de la tarjeta de interface (Interface Card Model Name)	Modelo del servidor de impresión.
MAC Address	Dirección de hardware única del servidor de impresión. Puede distinguir entre el servidor de impresión mediante la dirección MAC.
Versión Hardware (Hardware Version)	Versión Hardware del servidor de impresión.
Versión Software (Software Version)	Versión del software del servidor de impresión.

Nombre del modelo (Model Name)	Nombre de producto de la impresora conectada al servidor de impresión.
Network Status (estado de la red)	Estado de la red (los ajustes de velocidad y dúplex) del servidor de impresión.
Estado (Status)	Una señal muestra el nivel de estado. El indicador verde se ilumina cuando la impresora está inactiva o imprimiendo. El indicador amarillo se ilumina cuando falta papel o hay poco tóner. El indicador rojo se ilumina cuando la impresora carece de papel o tóner, si hay un atasco de papel, la cubierta está abierta o se produce un error.
Botón Refrescar (Refresh)	Actualiza el estado de la impresora. El estado de la impresora no se actualiza automáticamente. Pulse Refrescar (Refresh) para visualizar la información más reciente de la impresora.

Configuración - Pantallas de red

Ethernet

Opciones	Explicación
Ajuste de velocidad/dúplex (Speed/Duplex Setting)	Seleccione los ajustes de velocidad y dúplex adecuados para el servidor de impresión.

NetWare

Configuración básica de NetWare

Opciones	Explicación
NetWare	Para activar o desactivar NetWare.
Tipo de marco (Frame Type)	Para dejar el tipo de marco predeterminado (Auto) como está.
Modo (Mode)	Para seleccionar el modo NetWare adecuado.

Modo de servidor de impresión/NDS/de enlace

Opciones	Explicación
Nombre del servidor de impresión (Print Server Name)	Escriba el nombre del servidor de impresión (hasta 47 caracteres).
Intervalo de sondeo (Polling Interval)	Escriba el intervalo de sondeo en segundos.
Contraseña de NetWare (NetWare Password)	Escriba la contraseña (hasta 20 caracteres) que utiliza cuando se registra en el servidor de impresión.
Nombre de árbol NDS (NDS Tree Name)	Escriba el nombre de árbol NDS (hasta 31 caracteres) si el modo es servidor de impresión NDS.
Contexto NDS (NDS Context)	Escriba el contexto NDS (hasta 255 caracteres) si el modo es servidor de impresión NDS.
Nombre del servidor de archivos primario (Primary File Server Name)	Si el modo es Servidor de impresión de enlace (Bindery Print server), escriba el nombre del servidor de archivos (hasta 47 caracteres) en el que el servidor de impresión se registra.

Modo Impresora remota

Opciones	Explicación
Nombre del servidor de impresión principal	Escriba el nombre del servidor de impresión principal (hasta 47 caracteres).
Número de puerto de la impresora (Printer Port Number)	Escriba el número de puerto de la impresora (de 0 a 254).

TCP/IP

Opciones	Explicación
Obtener dirección IP (Get IP SAddress)	Para seleccionar un método de obtener direcciones IP. Si se selecciona Automático (Auto), DHCP queda disponible. Para utilizar el servidor DHCP, debe estar instalado en el ordenador y configurado correctamente. Consulte la ayuda en línea del sistema operativo para obtener instrucciones detalladas. Para establecer la dirección IP manualmente, seleccione Manual.
Dirección IP (IP Address)	Introduzca una dirección IP para el servidor de impresión. Asegúrese de que utiliza una dirección IP que no entra en conflicto con otros dispositivos de la red.
Máscara de Subred (Subnet Mask)	Para definir la máscara de subred.
Gateway por defecto (Default Gateway)	Para establecer la dirección de la puerta de enlace si es necesario.
Configurar utilizando Automatic Private IP Addressing (APIPA) (Set using Automatic Private IP Addressing (APIPA))	Seleccione Activar (Enable) para obtener una dirección privada entre 169.254.1.1 y 169.254.254.254 automáticamente cuando no se puede obtener una dirección IP del servidor DHCP.
Configurar utilizando PING (Set using PING)	Para activar o desactivar la configuración de la dirección IP mediante el comando ping.

Método de Ajuste (Setting Method)	Seleccione un método de ajuste: Manual o DHCP. Si desea obtener un nombre de host y un nombre de dominio del servidor DHCP, seleccione DHCP.
Nombre de Host (Host Name)	Escriba el nombre de host (de 2 a 63 caracteres).
Nombre de Dominio (Domain Name)	Déjelo en blanco o introduzca dos o más caracteres del nombre de dominio. El número total de caracteres del nombre de host y del nombre de dominio no debe ser superior a 251.
La petición DNS dinámica se actualiza vía servidor DHCP	Para activar o desactivar la solicitud de las actualizaciones de DNS dinámico a través del servidor DHCP compatible con la función DNS dinámico.
Utilizar Universal Plug and Play (Use Universal Plug and Play)	Activa o desactiva Universal Plug and Play.
Nombre del dispositivo (Device name)	Escriba el nombre del dispositivo (de 2 a 63 caracteres).

AppleTalk

Opciones	Explicación
AppleTalk	Para activar o desactivar AppleTalk.
Nombre de Impresora (Printer Name)	Escriba el nombre de la impresora conectada al servidor de impresión (hasta 32 caracteres).
Nombre de zona (Zone Name)	Escriba el nombre de zona de la red (hasta 32 caracteres). Para que la zona se seleccione automáticamente, seleccione Automático (Auto) como opción en Configuración del número de red (Network Number Set) y escriba un asterisco (*) en este cuadro de texto.

Tipo de Entidad (Entity Type)	El tipo de entidad predeterminado es EPSONLQ2. Introduzca el tipo de entidad que corresponda a la impresora. Inyección de tinta, Todo en un solo producto, Matriciales (de 24 patillas): EPSONLQ2
Configuración del número de red (Network Number Set)	Para seleccionar Automático (Auto) o Manual. Normalmente se recomienda Automático (Auto).
Número de red para modo manual (Network Number for Manual Mode)	Escriba el número de red si selecciona configurar el Número de red manualmente (Set the Network Number manually).

MS Network

Opciones	Explicación
MS Network	Para activar o desactivar la red Microsoft.
Nombre del servidor de impresión (Print Server Name)	Escriba el nombre del servidor de impresión que es el nombre del ordenador en la red (hasta 15 caracteres). Compruebe que es un nombre exclusivo en la red.
Nombre de grupo de trabajo (Workgroup Name)	Escriba el nombre de grupo de trabajo o nombre de dominio (hasta 15 caracteres).
Nombre de recurso compartido (Share Name)	Escriba el nombre del dispositivo compartido de la impresora (hasta 12 caracteres). No se pueden utilizar LPT1, LPT2, LPT3 ni COM.

IPP

Debe realizar los ajustes siguientes antes de configurar la impresora para impresión en Internet con Windows Me/2000 o si se usa EpsonNet Internet Print en Windows 98/95/NT 4.0. Consulte "Acerca de EpsonNet Internet Print" en la página 205 para obtener más información.

Opciones	Explicación
IPP URL	Muestra la URL de la impresora para la impresión desde Internet. Formato: http://dirección IP de impresora:631/nombre de la impresora establecido a continuación Ejemplo: http://192.168.100.201:631/EPSON_IPP_Printer
Nombre de Impresora (Printer Name)	Introduzca el nombre de la impresora que se utilizará para la impresión en Internet (hasta 127 caracteres). Ejemplo: EPSON_IPP_Printer
Ubicación (Location)	Escriba el nombre de la ubicación física de la impresora (hasta 64 caracteres).

SNMP

Comunidad (Community)

Opciones	Explicación
Comunidad (Community)	Muestra el nombre de la comunidad.
Sólo lectura (Read Only)	Siempre se visualiza la palabra "public".
Lectura/Escritura (Read/Write)	Escriba el nombre de comunidad de lectura/escritura (hasta 32 caracteres).

Detección de IP

Opciones	Explicación
Detección (Trap)	Para activar o desactivar la detección.
Dirección (Address)	Escriba la dirección IP del servidor al cual se transmite la detección.
Nombre de la comunidad (Community Name)	Escriba el nombre de la comunidad (hasta 32 caracteres).

Detección de IPX

Opciones	Explicación
Detección (Trap)	Para activar o desactivar la detección.
Dirección (Address)	<p>Escriba la Dirección de red y el Número de nodo (MAC Address) del servidor al que se transmite la detección.</p> <p>Formato: Dirección de red: Número de nodo</p> <p>Supongamos que la Dirección de red es A7E00BB0 (hexadecimal) y el Número de nodo es 000048930000 (hexadecimal). En este caso, la dirección es A7E00BB0:000048930000.</p>
Nombre de la comunidad (Community Name)	Escriba el nombre de la comunidad (hasta 32 caracteres).

Pantallas opcionales

Administrador

Puede establecer un vínculo a la página web especificada en esta pantalla cuando se haga clic en FAVORITO (Favorite) (el nombre se puede cambiar) en el Índice.

Opciones	Explicación
Nombre del administrador (Administrator Name)	Introduzca el nombre del administrador (hasta 255 caracteres).
Ubicación (Location)	Introduzca la ubicación del servidor de impresión (hasta 255 caracteres).
Nombre del favorito (Favorite Name)	Escriba el nombre del elemento de vínculo (hasta 20 caracteres) que se visualizará en el menú Índice (Index).
URL del favorito (Favorite URL)	Escriba una URL (hasta 64 caracteres).
Descripción	Introduzca cualquier comentario relativo al URL anterior (hasta 64 caracteres).

Nota:

No se admiten vínculos a ftp.

Reiniciar

Puede reiniciar el servidor de impresión o devolver la configuración a sus valores por defecto.

Opciones	Explicación
Botón REINICIAR (RESET)	Entre sus funciones están la de desconectar y volver a conectar la alimentación. Haga clic en este botón para que los cambios tengan efecto.
Botón VOLVER A VALORES POR DEFECTO (RETURN TO DEFAULT)	Devuelve los ajustes predeterminados al servidor de impresión.

Contraseña

La contraseña que se define aquí protege la configuración. Se le solicitará la contraseña cuando actualice o cambie la configuración en cada pantalla de configuración. Las contraseñas distinguen entre mayúsculas y minúsculas. No hay ninguna contraseña predeterminada.

Opciones	Explicación
Contraseña anterior (Old Password)	Escriba la contraseña anterior.
Contraseña nueva (New Password)	Escriba la contraseña nueva (hasta 20 caracteres).
Vuelva a escribir la contraseña (Re-input Password)	Vuelva a escribir la contraseña nueva.

Nota:

- ❑ *Se puede utilizar la misma contraseña para EpsonNet WinAssist, MacAssist y WebAssist.*

- ❑ *Si olvida la contraseña, deberá iniciar el servidor de impresión. Consulte “Iniciación del servidor de impresión” en la página 258 para obtener más instrucciones.*

Actualización de la página de inicio

Nota:

Actualice la página de inicio sólo si EpsonNet WebAssist está dañado..

Opciones	Explicación
Nombre de archivo (Filename)	Monte el CD-ROM incluido en este paquete y haga clic en el botón Examinar (Browse) para seleccionar el archivo EPW*****.pac o introduzca el nombre del archivo con la ruta completa.
Botón Examinar (Browse)	Haga clic en este botón para buscar el archivo.
Botón ACTUALIZAR (UPDATE)	Actualiza el archivo especificado en el Nombre de archivo (Filename).

EpsonNet WebManager

Acerca de EpsonNet WebManager

EpsonNet WebManager es una aplicación diseñada para administrar dispositivos de red. Permite que los administradores de red controlen fácilmente dispositivos de red como impresoras, tarjetas de interface y adaptadores de red conectados a la impresora. EpsonNet WebManager ofrece las características siguientes:

- ❑ Admite plataformas Windows, Macintosh y UNIX para ofrecer al administrador de red flexibilidad en la gestión de dispositivos.
- ❑ Permite buscar y supervisar dispositivos de red y configurarlos.
- ❑ Ofrece una función de gestión de grupo para ayudar a administrar dispositivos como un grupo.
- ❑ Proporciona funciones de gestión del controlador de impresora: como la posibilidad de almacenar controladores de la impresora en el servidor EpsonNet WebManager y la sencilla instalación de controladores de impresora en los ordenadores cliente.
- ❑ Permite acceder más rápido a la pantalla en modo texto.

Nota:

- ❑ *Antes de la instalación y mediante EpsonNet WebManager, lea el archivo README. Este archivo contiene la información más reciente sobre EpsonNet WebManager.*

- ❑ *El término “dispositivo” hace referencia a una impresora, tarjeta de interface o un adaptador de red.*

Requisitos del sistema

Nota:

- ❑ *Antes de utilizar EpsonNet WebManager, el ordenador y otros dispositivos deben estar correctamente conectados a la red.*

- ❑ *Como EpsonNet WebManager se ejecuta en un navegador web, instale primero TCP/IP y un navegador web. Consulte el archivo README para averiguar qué navegadores son compatibles.*

Sistemas operativos del servidor EpsonNet WebManager

El servidor EpsonNet WebManager es el ordenador donde lo haya instalado.

Sistema operativo:	Windows Me/98 Windows XP (Professional y Home Edition) Windows 2000 (Server y Professional) Windows NT 4.0 (Server y Workstation)
Sistema:	Pentium 200 MHz o superior, recomendado
Memoria:	64 MB
Espacio en disco duro:	20 MB

Sistemas operativos cliente EpsonNet WebManager

Se puede acceder al servidor EpsonNet WebManager desde los sistemas operativos siguientes a través de un navegador.

- Windows Me/98/XP/2000/NT 4.0
- Macintosh
- UNIX (consulte el archivo README para averiguar qué sistemas UNIX son compatibles)
- Monitor: Monitor VGA 1024 x 768 o resolución superior compatible con 256 colores o más

Impresoras

- Impresoras EPSON

Impresoras láser:

EPL-5700/5800/5900/N1200/N1600/N1610

EPL-N2000/N2010/N2050/N2050+/N2120/N2700/N2750

EPL-N4000/N4000+/C8000/C8200

AL-C900/C1000/C1900/C2000/C4000/C8500/C8600

Impresoras de inyección de tinta:

Stylus COLOR 760/800/850/860/880/900/900N/980

Stylus COLOR 1160/1520/3000

Stylus Pro 5000/5500/7000/7500/7600/9000/9500/9600

Stylus Pro 10000/10000CF/10600CF/10600DYE/10600UC

Stylus Photo 750/870/890/1200/1270/1280/1290

Impresoras matriciales:

FX-880/1180/2180

LQ-680/680Pro/1150

LX-300+

DFX-8500

DLQ-3000/3000+/3500

Nota:

Está previsto que todas las futuras impresoras con interface Tipo B, excepto las impresoras PostScript, sean compatibles.

- Impresoras que no son de EPSON pero admiten Printer MIB

Servidores de impresión

- C82362* EpsonNet 10 Base 2/T Int. Servidor de impresión
- C82363* y C82364* EpsonNet 10/100 Base Tx Int. Servidor de impresión
- C82384* EpsonNet 10/100 Base Tx Int. Servidor de impresión
- EpsonNet 10/100 Base Tx Int. Servidor de impresión 2
- EpsonNet 10/100 Base Tx Ext. Servidor de impresión
- Servidor de impresión USB EpsonNet 10/100 Base Tx
- Servidor de impresión inalámbrico externo EpsonNet 802.11b

Funciones de EpsonNet WebManager

EpsonNet WebManager ofrece las funciones siguientes:

- Función de Lista de dispositivo (Device list)
Busca los dispositivos en la red y muestra una lista de los dispositivos con el estado actual.
- Función de Detalles de dispositivo (Device details)
Se puede establecer o modificar la configuración de la impresora mediante EpsonNet WebManager. Las opciones de configuración en la función de detalles de dispositivo pueden variar en función de la impresora.

- ❑ **Función de Configuración de red (Network settings)**
Puede establecer o modificar la configuración del interface de red mediante EpsonNet WebManager.
- ❑ **Función de Gestión de grupo (Group management)**
Los grupos pueden ayudar a administrar dispositivos de red con más eficacia.
- ❑ **Gestión de Controlador de impresora (Printer driver management)**
Descarga y actualiza automáticamente el controlador de impresora desde Internet y permite una instalación sencilla del controlador de impresora en los ordenadores de los clientes.

Nota:

- ❑ *Algunas funciones de EpsonNet WebManager pueden no estar disponibles en función de la combinación de dispositivos de red. Consulte la Introducción del Manual Online de EpsonNet WebManager para obtener información más detallada.*
- ❑ *Cuando utilice EpsonNet WebManager con Internet Explorer en Mac OS, la vista Mapa (Map), la ventana Aviso (Notice) y la ventana Dispositivo detallado (Device Detailed) pueden no estar disponibles.*

Estructura de funcionamiento de EpsonNet WebManager

EpsonNet WebManager debe estar instalado en el ordenador que actúa como servidor de red. Puede seleccionar cualquiera de los dos métodos descritos a continuación para utilizar EpsonNet WebManager.

EpsonNet WebManager y un navegador web que se ejecuten en el mismo ordenador

No se precisa un servidor especial. Sólo hay que instalar EpsonNet WebManager y un navegador web en el mismo ordenador que funciona como servidor. Todas las tareas de administración están disponibles desde el ordenador Windows Me/98/XP/2000/NT 4.0 del administrador de redes.

Servidor EpsonNet WebManager

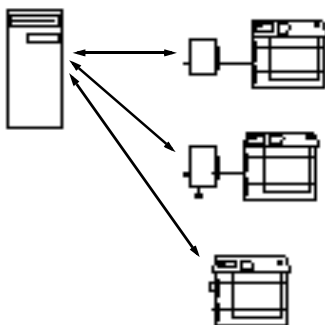

EpsonNet WebManager y un navegador web que se ejecutan en ordenadores diferentes

Instale EpsonNet WebManager en el servidor e instale el navegador web en los ordenadores cliente. Ejecute el navegador web en un ordenador cliente para acceder a EpsonNet WebManager en el servidor. La administración de una red multiplataforma es posible desde Windows, Macintosh y plataformas UNIX mediante el navegador.

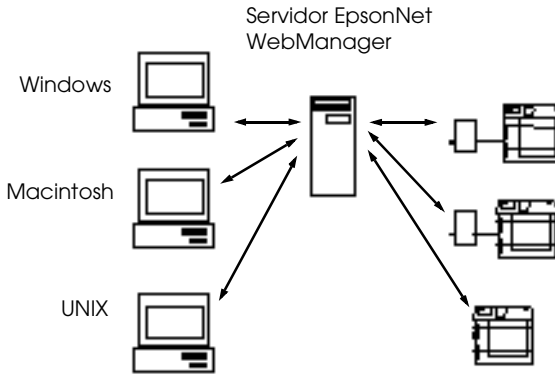

Instalación de EpsonNet WebManager

Siga los pasos que se indican a continuación para instalar EpsonNet WebManager.

1. Introduzca el CD-ROM del software en la unidad de CD-ROM.
2. La pantalla del programa de instalación de EPSON se abre automáticamente.

Si el cuadro de diálogo del asistente de instalación no aparece, haga doble clic en SETUP.EXE en el CD-ROM.

3. Seleccione Instalar (Install) EpsonNet WebManager y haga clic en .
4. Siga las instrucciones de la pantalla para completar la instalación.

Nota:

- ❑ *No es necesario instalar EpsonNet WebManager en el ordenador cliente. Notifique la dirección IP o el nombre del host del servidor a los clientes que utilicen EpsonNet WebManager desde un ordenador cliente.*
- ❑ *Para utilizar las funciones de gestión del controlador de impresora, notificación de correo electrónico e información de impresión, seleccione Personalizar (Custom) y, a continuación, defina esos componentes durante la instalación.*

Inicio de EpsonNet WebManager

Compruebe que TCP/IP esté instalado y que se ha configurado la dirección IP o el nombre del host para el ordenador. (Registre el nombre del host en el archivo de host del directorio Windows.)

Desde el servidor

Para iniciar EpsonNet WebManager, haga clic en Inicio (Start), señale Programas (Programs) o Todos los programas (All Programs) (Windows XP) y, a continuación EpsonNet WebManager. Seguidamente, seleccione EpsonNet WebManager.

Desde el cliente

Ejecute el navegador web y escriba la dirección IP (o el nombre del host) del servidor y el número de puerto predeterminado.

- Formato:
http://dirección IP o nombre del host del servidor:8090/
- Ejemplo:
http://192.168.100.201:8090/

Apertura de la Guía Online

Tras iniciar el EpsonNet WebManager, lea el manual online de EpsonNet WebManager. Ofrece información importante e instrucciones para utilizar EpsonNet WebManager.

Podrá consultar el manual online haciendo clic en el botón Ayuda (Help) del menú principal. A continuación, haga clic en Manual Online (Online Manual).

Asimismo, cuando se hace clic en el botón del signo de interrogación en la pantalla actual, aparece una pantalla de ayuda que describe las funciones de esa página.

Problemas generales

No se puede configurar el servidor de impresión o no se puede imprimir desde la red.

Causa	Posible solución
La configuración de la impresora o de la red puede ser incorrecta.	Primero, compruebe si puede imprimir una hoja de estado, tal y como se describe en “Botón Hoja de estado” en la página 13. Si puede imprimir una hoja de estado, compruebe la configuración de la red; en caso contrario, defina el modo de interface del panel de control de la impresora como Automático (Auto) o Opcional (Option).

No es posible establecer la comunicación con el servidor de impresión. (El servidor de impresión no aparece en la lista de impresoras de EpsonNet Win/MacAssist.)

Causa	Posible solución
La configuración Ethernet del servidor de impresión no es adecuada para el entorno de red.	Compruebe la configuración del HUB o del conmutador. Conecte el ordenador y el servidor de impresión con un cable cruzado. A continuación, ejecute EpsonNet WinAssist y haga clic en el botón Abrir navegador (Launch Browser). Haga clic en Ethernet y seleccione la velocidad adecuada y el ajuste de dúplex.

No se puede iniciar EpsonNet WinAssist.

Causa	Posible solución
Ha agregado o suprimido protocolos después de instalar EpsonNet WinAssist.	Desinstale EpsonNet WinAssist y vuélvalo a instalar. Consulte “Desinstalación del software” en la página 272 y “Instalación de EpsonNet WinAssist/MacAssist” en la página 43.

El mensaje “No se puede utilizar EpsonNet WinAssist porque no hay red instalada” (EpsonNet WinAssist cannot be used because no network is installed) aparece cuando se inicia EpsonNet WinAssist.

Causa	Posible solución
Ni TCP/IP ni IPX/SPX están instalados en el ordenador.	Instale los protocolos TCP/IP o IPX/SPX.
TCP/IP está instalado en el ordenador, pero su dirección IP no se ha configurado correctamente.	Configure la dirección IP para el ordenador correctamente.

Aparece el mensaje “No se pudo terminar la comunicación de datos de configuración” (“Could not complete communicationg configuration data”) cuando se envían ajustes al servidor de impresión.

Causa	Posible solución
Esto puede ocurrir cuando se usa un enrutador de acceso telefónico.	Ejecute el símbolo del sistema desde el ordenador en el que esté instalado EpsonNet WinAssist/MacAssist y escriba el comando siguiente: Formato: >ROUTE_ADD_dirección IP del servidor de impresión_dirección IP del ordenador (el carácter de subrayado representa un espacio) Ejemplo: >ROUTE ADD 192.168.192.168 22.33.44.55.

No se puede iniciar EpsonNet WebAssist.

Causa	Posible solución
No se ha configurado la dirección IP del servidor de impresión.	Configure la dirección IP del servidor de impresión mediante EpsonNet WinAssist, MacAssist, el panel de control de la impresora o los comandos arp/ping. Puede comprobar la dirección IP en una hoja de estado. Consulte "TCP/IP" en la página 68, "TCP/IP" en la página 101 o "Configuración de una dirección IP mediante el comando arp/ping" en la página 267.

No se puede configurar la dirección IP mediante los comandos arp/ping.

Causa	Posible solución
El servidor de impresión no está conectado a la red.	Conecte el servidor de impresión a la red y verifique el entorno de red.
La impresora se ubica más allá del enrutador.	La impresora y el ordenador deben estar en el mismo segmento.

El Modelo de impresora (Printer Model) y la Dirección IP (IP Address) no aparecen en el cuadro de diálogo EpsonNet WinAssist.

Causa	Posible solución
Si la dirección IP válida no está definida, puede ser que las opciones indicadas en el cuadro de diálogo mencionadas anteriormente no aparezcan.	Configure una dirección IP válida. Actualice el estado seleccionando Refrescar (Refresh) en el menú Ver (View). Aumente el período de tiempo antes de un tiempo de espera. Para ello, seleccione TIMEOUT desde el menú Herramienta (Tool). Tenga en cuenta que esto puede hacer que EpsonNet WinAssist vaya más despacio.

Se genera un cargo adicional cuando se usa la red de acceso telefónico.

Causa	Posible solución
NetWare está configurado en Activar (Enable) incluso aunque no se use NetWare.	Ajuste NetWare en Desactivar (Disable) en la pantalla NetWare de EpsonNet WebAssist.

Adquisición de una dirección IP.

Para adquirir una dirección IP, debe solicitarla al Centro de información de redes de su país (NIC).

Problemas específicos del entorno de red

Entorno Windows Me/98/95

Aparece un cuadro de diálogo de conexión de acceso telefónico cuando se imprime con TCP/IP a través de EpsonNet Direct Print.

Causa	Posible solución
Ha seleccionado una línea telefónica o un módem (para Internet Explorer 4.0x) para la conexión a Internet.	La impresión terminará normalmente cuando cancele este cuadro de diálogo, pero el mensaje aparecerá cada vez que imprima. Conéctese a Internet mediante una red de área local o inicie una red de acceso telefónico manualmente.

Aparece un mensaje de error de comunicación cuando se empieza a imprimir o cuando se abren las propiedades de la impresora.

Causa	Posible solución
Cuando se imprime con NetBEUI o IPP, no se puede utilizar EPSON Status Monitor.	<p>Abra las propiedades de la impresora y haga clic en la ficha Ajustes opcionales (Optional Settings). Seleccione el botón de radio Actualizar la Información de opción de la impresora manualmente (Update the Printer Option Information manually).</p> <p>Abra las propiedades de la impresora y haga clic en la ficha Utilidad. Desmarque la casilla de verificación Supervisar el estado de la impresión (Monitor the Printing Status).</p>

Entorno Windows 2000/NT

Aparece un cuadro de diálogo de conexión de acceso telefónico cuando se imprime con TCP/IP a través de EpsonNet Direct Print.

Causa	Posible solución
Ha seleccionado una línea telefónica o un módem (para Internet Explorer 4.0x) para la conexión a Internet.	La impresión terminará normalmente cuando cancele este cuadro de diálogo, pero el mensaje aparecerá cada vez que imprima. Conéctese a Internet mediante una red de área local o inicie una red de acceso telefónico manualmente.

Aparece un mensaje de error de comunicación cuando se empieza a imprimir o cuando se abren las propiedades de la impresora.

Causa	Posible solución
Cuando se imprime con NetBEUI o IPP, no se puede utilizar EPSON Status Monitor.	<p>Abra las propiedades de la impresora y haga clic en la ficha Ajustes opcionales (Optional Settings). Seleccione el botón de radio Actualizar la Información de opción de la impresora manualmente (Update the Printer Option Information manually).</p> <p>Abra las propiedades de la impresora y haga clic en la ficha Utilidad (Utility). Desmarque la casilla de verificación Supervisar el estado de la impresión (Monitor the Printing Status).</p>

Salvo el administrador, los clientes no pueden imprimir a través de Windows NT Server 4.0.

Causa	Posible solución
CREATOR OWNER se ha borrado de la lista Permisos de impresora (Printer Permissions) o CREATOR OWNER está configurado como Imprimir (Print) o Sin acceso (No Access).	Añada CREATOR OWNER haciendo clic en el botón Agregar (Add) en el cuadro de diálogo Permisos de impresora (Printer Permissions) o ajuste CREATOR OWNER en Gestionar documentos (Manage Documents) (ajuste predeterminado).

Entorno Macintosh

Las impresoras no aparecen en el Selector (Chooser).

Causa	Posible solución
Puede ser que haya seleccionado una opción equivocada para "Conectar a través de" ("Connect via") en el Panel de control (Control Panel) de AppleTalk.	Asegúrese de seleccionar Ethernet en el panel de control de AppleTalk y de que AppleTalk permanezca activo en el Selector (Chooser). Asimismo, compruebe el equipo de la red, incluido el cable del hub.

Entorno NetWare

No se imprime nada aunque los clientes hayan enviado datos a la impresora.

Causa	Posible solución
Quizá los clientes no están registrados o el servidor de impresión no está registrado en el servidor NetWare.	Compruebe que los clientes están registrados como usuarios de la cola de impresión y del servidor de impresión. Asimismo, compruebe que el servidor de impresión está registrado en el servidor NetWare.

EpsonNet WinAssist/WebAssist no se inicia correctamente.

Causa	Posible solución
Microsoft NetWare Directory Service está instalado en el ordenador.	Si utiliza el servicio NDS, instale el servicio Novell NetWare Client.

EpsonNet WinAssist tarda mucho en iniciarse.

Causa	Posible solución
El servicio Novell Client está instalado.	Haga doble clic en Red (Network) en el Panel de control (Control panel) y haga doble clic en el adaptador de red que no usa un protocolo compatible con IPX/SPX. Borre las opciones relacionadas con IPX para desenlazar IPX.

El impresoras de la red IPX no aparecen en el cuadro de diálogo EpsonNet WinAssist.

Causa	Posible solución
La impresora está apagada.	Encienda la impresora.
La impresora no está en el mismo segmento que el ordenador donde ha instalado EpsonNet WinAssist.	Para buscar servidor de impresión en otros segmentos, use Buscar opciones (Search Options) de EpsonNet WinAssist.
No se ha registrado en el servidor NetWare de destino con privilegios de supervisor.	Desde el ordenador en el que está instalado EpsonNet WinAssist, regístrese en el servidor NetWare de destino con privilegios de supervisor.

Iniciación del servidor de impresión

Para iniciar el servidor de impresión, encienda la impresora y enchufe el cable del servidor de impresión a una toma eléctrica mientras pulsa el botón de la hoja de estado del servidor de impresión durante 20 segundos. El tiempo que debe mantener pulsado el botón de la hoja de estado variará en función del modelo de impresora. El indicador de estado rojo y el indicador de datos verde se iluminan e indican que el servidor de impresión se está iniciando.

Una vez iniciado, pulse el botón de la hoja de estado para imprimir una hoja de estado. Compruebe la información de la hoja de estado.

Nota:

También puede iniciar el servidor de impresión con EpsonNet WinAssist, MacAssist o WebAssist haciendo clic en el botón Volver a valores por defecto (Return to Default).

Sugerencias para el administrador

Configuración del servidor de impresión a través de una conexión USB

También puede configurar el servidor de impresión conectándolo al ordenador con el cable USB.

Nota:

Instale EpsonNet WinAssist/MacAssist en el ordenador antes de llevar a cabo los pasos que se indican a continuación. Consulte “Instalación de EpsonNet WinAssist/MacAssist” en la página 43.



Advertencia:

Cuando instale o desinstale el servidor de impresión, asegúrese de apagar la impresora y, a continuación, desenchufe el adaptador de CA para evitar descargas eléctricas.

1. Asegúrese de que la impresora y el servidor de impresión están apagados.

2. Enchufe el adaptador de CA en el conector DC-IN del servidor de impresión. Asegúrese de utilizar el adaptador de CA que se incluye en el paquete.

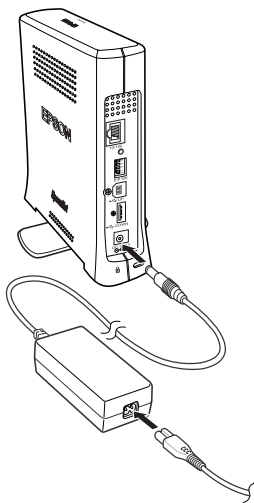

3. Enchufe el cable de alimentación en una toma eléctrica con conexión a tierra. El servidor de impresión se enciende automáticamente cuando el cable de alimentación se enchufa a una fuente de alimentación.

4. Enchufe el conector cuadrado del cable USB al conector USB de envío del servidor de impresión y, a continuación, enchufe el otro extremo al puerto USB del ordenador.

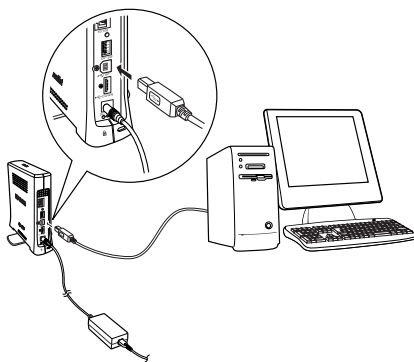

Nota:

Si aparece el mensaje “Asistente para hardware nuevo encontrado” (“Found New Hardware Wizard”) para instalar el controlador del servidor de impresión, haga clic en Cancelar (Cancel). Desenchufe el cable USB del servidor de impresión e instale EpsonNet WinAssist o MacAssist. A continuación, vuelva a conectar el servidor de impresión y el ordenador con el cable USB.

5. Compruebe los indicadores luminosos del servidor de impresión. El indicador rojo de estado y el indicador verde de datos se iluminan. Pasados unos minutos, los indicadores de estado rojo y verde parpadean de forma alternativa.
6. Ahora puede configurar el servidor de impresión para la red con la ayuda de EpsonNet WinAssist/MacAssist. Consulte “Configuración de una dirección IP mediante EpsonNet WinAssist” en la página 45 o “Configuración de una dirección IP mediante EpsonNet MacAssist” en la página 51.

7. Una vez configurado el servidor de impresión en el modo inalámbrico con EpsonNet WinAssist/MacAssist, desenchufe el cable USB del servidor de impresión y del ordenador.

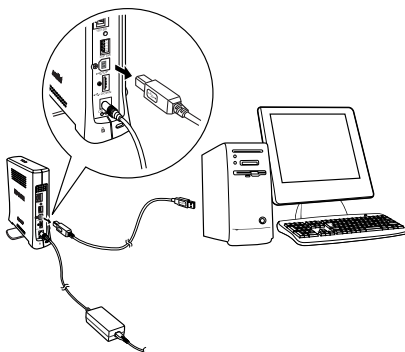

8. Enchufe el conector cuadrado en el puerto USB de la impresora y, a continuación, enchufe el otro extremo al conector USB de recepción del servidor de impresión.

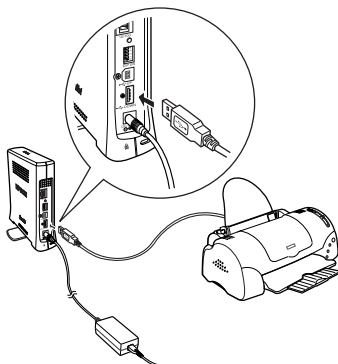

9. Enchufe un cable Ethernet (par trenzado apantallado de categoría 5) en el conector RJ-45 del servidor de impresión y, a continuación, conecte el otro extremo a la red.

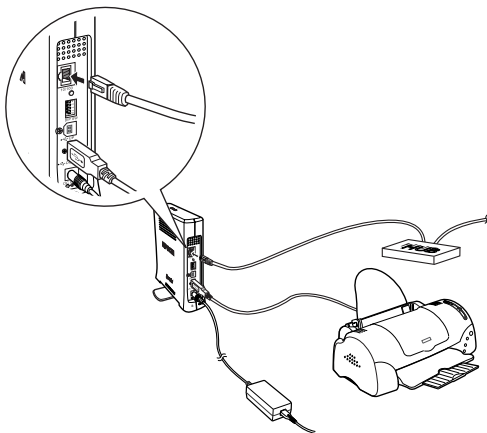

Precaución:

Para prevenir un funcionamiento anómalo, utilice un cable de Categoría 5, apantallado y de par trenzado, para conectar el servidor de impresión.

10. Encienda la impresora.

Asegúrese de ejecutar EpsonNet WinAssist/MacAssist y compruebe si la impresora aparece en la lista de impresoras.

Selección de un método de impresión

Si es necesario, consulte esta sección para seleccionar un método de impresión.

Impresión desde Windows

Compruebe si hay un servidor de impresión de Windows XP/2000/NT en la red y, después, haga uso de las siguientes sugerencias.

Nota:

En esta sección sólo se presentan métodos de impresión recomendados. Consulte “Características de los métodos de impresión” en la página 265 para obtener más información sobre otros métodos.

Si no hay ningún servidor de impresión de Windows XP/2000/NT

Use un método de impresión adecuado para el sistema operativo:

- ❑ Para Windows Me/98/95
Se recomienda la impresión con TCP/IP a través de EpsonNet Direct Print. Consulte “Acerca de EpsonNet Direct Print” en la página 187.
- ❑ Para Windows XP/2000/NT
Se recomienda la impresión con TCP/IP a través de LPR. Consulte “Windows XP” en la página 118, “Windows 2000” en la página 125 o “Windows NT 4.0” en la página 132.

Si hay un servidor de impresión Windows XP/2000/NT

En el servidor, configure la impresora para conectar con LPR y conviértala en una impresora compartida. Sus clientes podrán imprimir en esta impresora compartida.

Impresión desde Macintosh

Use AppleTalk para imprimir desde Macintosh. Consulte “Macintosh” en la página 38.

Características de los métodos de impresión

Esta sección describe las características de los métodos de impresión disponibles.

Impresión LPR (TCP/IP)

Ventajas

- No se necesita un ordenador que ejerza de servidor de impresión.
- No se necesita una utilidad especial para Windows XP/2000/NT.
- Puede consultar el estado de la impresora mediante EPSON Status Monitor 2 ó 3.
- Con Windows XP/2000/NT, puede crear un registro de impresión mediante el visor de eventos.
- Puede imprimir a través de un enrutador.

Desventajas

- Es necesario configurar TCP/IP.
- Para Windows Me/98/95, debe instalarse EpsonNet Direct Print en todos los ordenadores que se usen para imprimir.

Impresión en Internet

Ventajas

- No se necesita servidor proxy (ordenador).
- Se puede imprimir en la impresora desde Internet.

Desventajas

- No se puede utilizar EPSON Status Monitor 2 ó 3.
- Es preciso configurar TCP/IP y DNS.
- Para Windows Me/98/95, se debe instalar EpsonNet Internet Print en todos los ordenadores que se usen para imprimir.
- Para Windows XP/2000, no se puede compartir la impresora desde Internet.

Impresión compartida en redes Microsoft

Ventajas

- Fácil de configurar (no precisa dirección IP si el protocolo NetBEUI está instalado).
- No se necesita un ordenador que ejerza de servidor de impresión.
- No se necesita una utilidad de impresión especial.

Desventajas

- ❑ No se puede utilizar EPSON Status Monitor 2 ó 3.
- ❑ No se puede imprimir a través de un enrutador.
- ❑ Se necesita más tiempo para iniciar la impresión porque es necesaria una mayor cantidad de tiempo para buscar una impresora en red.

Configuración de una dirección IP mediante el comando arp/ping

Si usa UNIX o OS/2, debe utilizar los comandos arp y ping para definir la dirección IP del servidor de impresión. También puede emplear estos comandos con Windows Me/98/95/XP/2000/NT 4.0 si ha instalado correctamente la red TCP/IP en estos sistemas.

Nota:

- ❑ *Compruebe que la función Configurar con PING (Set using PING) está activada en el menú TCP/IP de EpsonNet WinAssist o de EpsonNet WebAssist. Si esta función está desactivada, no podrá configurar la dirección IP mediante el comando arp/ping.*
- ❑ *Asegúrese de que el servidor de impresión y el ordenador se encuentran en el mismo segmento.*

Antes de comenzar, necesita la información siguiente:

- ❑ Una dirección válida para el servidor de impresión. Solicitar al administrador de red una dirección IP que no entre en conflicto con otros dispositivos de la red. Si usted es el administrador de la red, elija una dirección dentro de la subred que no entre en conflicto con otros dispositivos.
- ❑ La dirección MAC (hardware de Ethernet) del servidor de impresión. Puede localizar la dirección MAC en una hoja de estado.

Comprobación de la LAN

En primer lugar, verifique que el ordenador puede conectarse a otro ordenador en el mismo segmento de la manera que sigue:

1. Defina la gateway por defecto para el host en el que va a configurar el servidor de impresión.

Si hay un servidor o un enrutador que actúa como puerta de enlace, escriba la dirección del servidor o del enrutador. Si no hay puerta de enlace, escriba la dirección IP del ordenador como puerta de enlace.

2. Supongamos que desea conectarse al ordenador que tiene como dirección IP "192.168.100.101". Compruebe que se accede al ordenador enviando un "ping" desde la línea de comandos:

```
ping 192.168.100.101
```
3. Si se es posible acceder al ordenador, verá el resultado siguiente (la forma exacta de este mensaje varía en función del sistema operativo, y el tiempo también puede variar):

```
64 bytes from 100:101:192:168:icmp_seq=0. Time=34.ms
```

4. Si no se puede acceder al ordenador, verá algo parecido a esto:
PING 100:101:192:168:56 data bytes

Si pulsa Ctrl-C, verá algo parecido a esto:
192:168:100:101 PING Statistics
3 packets transmitted, 0 packets received,
100% packet loss

Una vez más, la redacción exacta del mensaje que aparece puede variar en función del sistema operativo. Si no puede enviar un “ping” al ordenador, compruebe lo siguiente:

- La dirección en el comando ping es correcta.
- La conexión Ethernet al ordenador se ha hecho correctamente y todos los hubs, enrutadores, etc. están conectados.

Configuración y comprobación de la dirección IP nueva

Para configurar la dirección IP nueva del servidor de impresión que ha obtenido del administrador de red, use el comando ping y el comando arp con el señalizador -s (cree una entrada ARP).

Nota:

En el siguiente procedimiento, damos por hecho que la dirección MAC de su servidor de impresión es 00:00:48:93:00:00 (hexadecimal) y que la dirección IP que usted va a asignar es 192.168.100.201 (decimal). Sustituya sus valores por estas direcciones cuando escriba los comandos.

1. En la línea de comandos, escriba:
Ejemplo: arp -s 192.168.100.201 00-00-48-93-00-00
2. Ejecute el comando ping para definir la dirección IP mediante el envío de un “ping”:
Ejemplo: ping 192.168.100.201

3. Ahora, el servidor de impresión debería responder al ping. Si no lo hace, quizá haya escrito incorrectamente la dirección MAC o la dirección IP en el comando arp -s. Compruébelo y vuelva a intentarlo. Si ninguna de estas acciones surte efecto, reinicie el servidor de impresión y vuelva a intentarlo.
4. Imprima una hoja de estado para comprobar si la nueva dirección IP se ha asignado al servidor de impresión.

Nota:

Cuando la dirección IP se define mediante el comando ping, la máscara de subred cambia automáticamente en función de la clase de dirección IP de la que se trate. Para cambiar la máscara de subred y la gateway por defecto de acuerdo con el entorno de red, emplee EpsonNet WinAssist para sistemas operativos de Windows o EpsonNet MacAssist para Macintosh.

Instrucciones sobre el uso de un enrutador de acceso telefónico

Esta sección ofrece instrucciones sobre el uso de un enrutador de acceso telefónico.

Si se utiliza el protocolo DHCP para designar una dirección IP de la impresora y la función DNS Dinámico no es compatible, habrá que cambiar la configuración del puerto de la impresora cada vez que se encienda la impresora. Por lo tanto, se recomienda definir una dirección IP válida para el servidor de impresión mediante uno de los siguientes métodos.

- ❑ Configure la dirección IP para el servidor de impresión de forma manual. Utilice EpsonNet WinAssist o MacAssist. Consulte "TCP/IP" en la página 68 o "TCP/IP" en la página 101.

- ❑ Especifique el servidor de impresión mediante el enlace de la función DHCP.
- ❑ Configure la dirección exclusiva de la función DHCP.

Nota:

- ❑ *Use la impresión NetBEUI si prefiere no seguir estos pasos.*
- ❑ *Consulte el manual del enrutador de acceso telefónico para obtener más información acerca del rango de alcance, el enlace y la dirección exclusiva de la función DHCP.*

Función de Universal Plug and Play

Cuando conecte la impresora a la red, se le asignará automáticamente una dirección IP y aparecerá el icono de la impresora en la carpeta Mis sitios de red (My Network Places). Al hacer doble clic en el icono de la impresora, podrá acceder a EpsonNet WebAssist para obtener información básica acerca de la impresora, como el fabricante, el nombre del modelo, la ubicación y el nombre del administrador.

Haga clic con el botón derecho en el icono de la impresora en la carpeta Mis sitios de red (My network places) y seleccione Propiedades (Properties). Encontrará información sobre el servidor de impresión.

Para utilizar esta función, Universal Plug and Play debe instalarse en Windows Me o sistemas operativos superiores. Para obtener información sobre la instalación de Universal Plug and Play, consulte la ayuda en línea de Windows Me.

Nota:

Antes de utilizar la función Universal Plug and Play, configure la función Universal Plug and Play en ON en EpsonNet WinAssist o WebAssist. Consulte "TCP/IP" en la página 68 o "Configuración del Servidor de impresión mediante EpsonNet WebAssist" en la página 220.

Desinstalación del software

Siga los pasos que se indican a continuación para desinstalar el software de red.

Windows Me/98/95/2000/NT 4.0

1. Haga clic en Inicio (Start), señale Configuración (Settings) y seleccione Panel de control (Control Panel).
2. Haga doble clic en el icono Agregar o quitar programas (Add/Remove Programs).
3. Seleccione la utilidad que quiere desinstalar y haga clic en el botón Agregar o quitar (Add/Remove) (Windows Me/98/95/NT 4.0) o en el botón Cambiar o quitar (Change/Remove) (Windows 2000).
4. Siga las instrucciones de la pantalla para terminar la desinstalación.

Windows XP

1. Haga clic en Inicio, Panel de control (Control Panel) y haga clic en Agregar o quitar programas (Add or Remove Programs).
2. Haga clic en el icono Cambiar o quitar programas (Change or Remove Programs).
3. Seleccione la utilidad que quiera desinstalar y haga clic en el botón Cambiar o quitar (Change/Remove).
4. Siga las instrucciones de la pantalla para terminar la desinstalación.

Macintosh

Arrastre la carpeta o el icono EpsonNet MacAssist a la papelera.

Especificaciones

Especificaciones del servidor de impresión

Interface de red:	Conector RJ-45
Interface de la impresora:	Puerto de recepción USB 1.1/Tipo A
Interface del host:	Puerto de envío USB 1.1/Tipo B
Interruptor de prueba:	Botón Hoja de estado
Interruptor DIP:	De 1 a 4 interruptores DIP
Conector de alimentación:	Conector DC-IN para adaptador de CA
Dispositivo de seguridad:	Sistema de seguridad Microsaver fabricado en Kensington
Indicadores de estado:	Indicador de estado Indicador de datos
Dimensiones:	Anchura: 43 mm (aproximadamente 4,32 cm) Profundidad: 151 mm (aproximadamente 14,99 cm) Altura: 160 mm (aproximadamente 6,3 in)
Peso:	Aproximadamente 0,5 kg (aproximadamente 1,1 libras)

Aprobaciones reguladoras

Voltaje nominal: CC 5 V \pm 5%

Corriente nominal: 0,8 A

Consumo de energía: Inferior a 600 mA

EMC:

FCC parte 15 subparte B Clase B

CSA C108.8 Clase B

EN 55022 Clase B

EN 55024

Fiabilidad

Tiempo medio entre fallos (MTBF): 10.000 horas (encendido, servicio al 100%)

MTTR: N/A

Entorno

Temperatura de funcionamiento:	De 10 a 40 °C (de 50 a 104 °F)
Temperatura de almacenamiento:	De -30 a 60° C (de -22 a 140° F)
Humedad de funcionamiento:	De 15 a 85% HR
Humedad de almacenamiento:	De 5 a 90% HR
Vibración de funcionamiento:	0,15 G (de 5 a 55 Hz)
Vibración de almacenamiento:	0,5 G (de 5 a 55 Hz)
Choque:	1 G

Software de red

NetWare 3.x, 4.x, 5.x o 6

EtherTalk (AppleTalk)

TCP/IP

NetBEUI

IPP

Aprobaciones reguladores para el adaptador de CA (A191H)

Entrada:	CA 100 - 240 V, 50 - 60 Hz
Salida:	CC 5 V, 1,4 A
Consumo de energía:	Máx. 0,22 A, 11 W
Temperatura:	De 5 a 35 °C (de 41 a 95 °F)
Dimensiones:	43 × 104 × 32 mm
Peso:	Aproximadamente 210 g (sin enchufe CA)
Estándares de seguridad:	UL 1310/1950 (60950) CSA C22.2 N.º 223/N.º 950 (60950) IEC60950 (EN60950)
EMC:	FCC parte 15 subparte B Clase B CSA C108.8 Clase B EN 55022 Clase B EN 55024 EN 61000-3-2 EN 61000-3-3

Índice

A

Agente de impresora NDPS, 166
AppleTalk, 79, 104, 232
arp, 267, 269
Automatic Private IP Addressing
(APIPA), 48, 54, 69, 102, 224, 231

B

Botón Hoja de estado, 13
Botón Volver a valores por defecto
(Return to Default), 67, 237
Botón Volver a valores por defecto
(Return to default button), 100
Buscar opciones (Search options), 61,
63, 96, 97

C

Comando NET USE, 117, 124, 131, 135
Comunidad (Community), 85, 234
Conector DC-IN, 15
Conector RJ-45, 14
Conector USB de envío, 14
Conector USB de recepción, 14
Configuración de la dirección IP, 68,
101, 267
Contraseña para
EpsonNet MacAssist, 107
EpsonNet WebAssist, 237
EpsonNet WinAssist, 86

D

Desinstalación, 272
Detección de IP, 85, 235
Detección de IPX, 85, 235
Dirección IP, 69, 102, 221, 253

Dispositivo de seguridad, 15
DNS dinámico (Dynamic DNS), 71,
103, 232

E

Emulación de enlace, 146, 147
Enrutador, 49, 54, 102, 223
Enrutador de acceso telefónico, 270
Entorno de funcionamiento, 6
Epson_lpr, 191, 194
EpsonNet
Direct Print, 187
Internet Print, 205
MacAssist, 51, 93
MacAssist EasySetup, 108
WebAssist, 219
WebManager, 239
WinAssist, 45, 57
WinAssist EasySetup, 87

F

Filtros lpr, 177
ftp, 185

G

Gateway por defecto, 69, 102
Gateway por defecto (Default
gateway), 49, 54, 223
Gestor de NDPS, 165

I

Impresión en Internet, 207, 213
Impresión local USB, 15
Impresoras de acceso controlado,
166, 171

Impresoras de acceso público, 166, 171
Indicador de datos, 12
Indicador de estado, 12
Iniciación del servidor de
 impresión, 258
Instalación
 EpsonNet Direct Print, 188
 EpsonNet Internet Print, 206
 EpsonNet MacAssist, 45
 EpsonNet WebManager, 246
 EpsonNet WinAssist, 43
Interruptor DIP, 14
IntranetWare, 147, 148
IPP, 82, 106, 234

M

MAC address, 66, 100, 228
Máscara de Subred, 49, 54, 69, 102, 223
Modo Impresora remota, 77, 144, 149,
 154, 157, 172, 231
Modo Servidor de impresión, 72, 144,
 147, 148, 172, 230

N

NDPS, 163
NDS, 146
NetWare, 71, 230
 3.x, 147, 149
 4.x, 147, 148, 154, 157
 5.x, 148, 157, 163
 6.0, 148, 157, 163
Nombre SAP, 168

O

Opción de timeout (Timeout option),
 60, 94

P

PCONSOLE, 149, 163
ping, 268 to 269

Protocolo de impresión en
 Internet, 205
Protocolos, 6

R

Red de acceso telefónico, 171
Red Microsoft, 78, 233
Reiniciar, 228, 237

S

SNMP, 84, 234, 235
Soporte giratorio, 15

T

TCP/IP, 68, 101, 222, 231

U

Universal Plug and Play, 71, 104, 232
UNIX, configuración para diferentes
 sistemas operativos, 179
Uso de la impresora con
 Macintosh, 136
 NetWare, 143
 OS/2, 137
 UNIX, 177
 Windows 2000, 125
 Windows Me/98/95, 113
 Windows NT 4.0, 132
 Windows XP, 118

Z

Zona, 80, 105