

# Brugervejledning

---

---

## Ophavsret og varemærker

# Ophavsret og varemærker

Ingen dele af denne publikation må reproduceres, lagres i et søgesystem eller overføres i nogen form eller på nogen måde, hverken elektronisk, mekanisk, ved fotokopiering, optagelse eller på anden måde uden forudgående skriftlig tilladelse fra Seiko Epson Corporation. SEIKO EPSON CORPORATION påtager sig intet ansvar i forbindelse med patenter med hensyn til brugen af de oplysninger, der er indeholdt heri. SEIKO EPSON CORPORATION påtager sig heller intet ansvar for skader, der måtte opstå som følge af brug af de oplysninger, der findes heri. Oplysningerne heri er kun beregnet til brug sammen med dette Epson-produkt. Epson er ikke ansvarlig for nogen form for brug af disse oplysninger i forbindelse med andre produkter.

Hverken køberen af dette produkt eller tredjepart kan holde Seiko Epson Corporation eller associerede selskaber ansvarlig for skader, tab, omkostninger eller udgifter, som køberen eller tredjepart har pådraget sig som følge af uheld, forkert brug eller misbrug af dette produkt eller uautoriserede modifikationer, reparationer eller ændringer af dette produkt, eller hvis (gælder ikke i USA) Seiko Epson Corporations retningslinjer for betjening og vedligeholdelse ikke er fulgt nøje.

Seiko Epson Corporation og Seiko Epson Corporations associerede selskaber er ikke ansvarlig for skader eller problemer, der måtte opstå som følge af brug af andet ekstraudstyr eller andre forbrugsvarer end det udstyr eller de forbrugsvarer, som Seiko Epson Corporation har angivet som Original Epson Products (originale Epson-produkter) eller Epson Approved Products (produkter, der er godkendt af Epson).

Seiko Epson Corporation kan ikke holdes ansvarlig for eventuelle skader, der måtte opstå som følge af elektromagnetisk interferens, som stammer fra brug af andre interfacekabler end dem, som Seiko Epson Corporation har angivet som Epson Approved Products (produkter godkendt af Epson).

EPSON® er et registreret varemærke, og EPSON EXCEED YOUR VISION eller EXCEED YOUR VISION er et varemærke tilhørende Seiko Epson Corporation.

PRINT Image Matching™ og PRINT Image Matching-logoet er varemærker tilhørende Seiko Epson Corporation. Copyright © 2001 Seiko Epson Corporation. Alle rettigheder forbeholdes.

Intel® er et registreret varemærke tilhørende Intel Corporation.

PowerPC® er et registreret varemærke tilhørende International Business Machines Corporation.

Microsoft®, Windows® og Windows Vista® er registrerede varemærker tilhørende Microsoft Corporation.

Apple®, Macintosh®, Mac OS® og OS X® er registrerede varemærker tilhørende Apple Inc.

Adobe, Adobe Reader, Acrobat og Photoshop er varemærker tilhørende Adobe systems Incorporated, og kan være registrerede i visse jurisdiktioner.

*Bemærk: Andre produktnavne, der nævnes heri, anvendes udelukkende til identifikationsformål og kan være varemærker tilhørende deres respektive ejere. Epson frasiger sig alle rettigheder til disse mærker.*

© 2012 Seiko Epson Corporation. Alle rettigheder forbeholdes.

## Indholdsfortegnelse

### Ophavsret og varemærker

Ophavsret og varemærker. . . . . 2

### Introduktion

Sådan finder du information. . . . . 6

Forsigtig, Vigtigt og Bemærk. . . . . 6

Operativsystemversioner. . . . . 6

### Vigtige instruktioner

Sikkerhedsinstruktioner. . . . . 8

Produktrådgivning og -advarsler. . . . . 8

Fysisk installation/brug af produktet. . . . . 8

Brug af produktet med en trådløs forbindelse  
. . . . . 10

Håndtering af blækpatroner. . . . . 10

### Lær dit produkt at kende

Produktd dele. . . . . 11

Vejledning til betjeningspanelet. . . . . 12

Knapper. . . . . 12

Indikatorer. . . . . 13

### Papir- og mediehåndtering

Introduktion til anvendelse, ilægning og opbevaring af medier. . . . . 14

Opbevaring af papir. . . . . 14

Valg af papir. . . . . 14

Papirtypeindstillinger fra printerdriveren. . . . . 16

Sådan lægges papir i Papirkassetten. . . . . 17

Sådan lægges konvolutter i papirkassetten. . . . . 21

Sådan lægges papir og konvolutter i den bageste papirindføring. . . . . 24

### Udskrivning

Printerdriveren og Status Monitor. . . . . 27

Adgang til printerdriveren i Windows. . . . . 27

Adgang til printerdriveren i Mac OS X. . . . . 28

Grundlæggende funktioner. . . . . 29

Grundlæggende udskrivning. . . . . 29

Annullering af udskrivningen. . . . . 32

Andre indstillinger. . . . . 33

Udskrivning af fotos på den nemme måde. . . . . 33

Foruddefinerede produktindstillinger (kun i Windows). . . . . 34

2-sidet udskrivning. . . . . 34

Udskrivning med funktionen til tilpasning til side. . . . . 37

Udskrivning med funktionen Pages per Sheet (Sider pr. ark). . . . . 38

Deling af produktet til udskrivning. . . . . 39

Konfiguration i Windows. . . . . 39

Konfiguration i Mac OS X. . . . . 41

### Udskifte blækpatroner

Sikkerhedsinstruktioner, forholdsregler og specifikationer til blækpatroner. . . . . 42

Sikkerhedsinstruktioner. . . . . 42

Forholdsregler ved udskiftning af blækpatroner. . . . . 43

Specifikationer til blækpatroner. . . . . 44

Kontrol af status for blækpatroner. . . . . 45

I Windows. . . . . 45

I Mac OS X. . . . . 46

Midlertidig udskrivning med sort blæk, når farveblækpatronerne er brugt op. . . . . 47

I Windows. . . . . 48

I Mac OS X. . . . . 49

Besparelse på sort blæk, når blækniveauet er lavt (kun for Windows). . . . . 50

Udskiftning af en blækpatron. . . . . 51

### Vedligeholdelse af dit produkt og software

Kontrol af skrivehovedets dyser. . . . . 55

Brug af værktøjet Nozzle Check (Dysecheck) i Windows. . . . . 55

Brug af værktøjet Nozzle Check (Dysecheck) i Mac OS X. . . . . 55

Brug af produktknapperne. . . . . 56

Rensning af skrivehovedet. . . . . 57

Brug af værktøjet Head Cleaning (Skrivehovedrensning) i Windows. . . . . 57

Brug af værktøjet Head Cleaning (Skrivehovedrensning) i Mac OS X. . . . . 58

Brug af produktknapperne. . . . . 58

Justering af skrivehovedet. . . . . 59

## Indholdsfortegnelse

Brug af værktøjet Print Head Alignment (Skrivehovedjustering) i Windows. . . . .	59
Brug af værktøjet Print Head Alignment (Skrivehovedjustering) i Mac OS X. . . . .	59
Strømbesparelse. . . . .	60
I Windows. . . . .	60
I Mac OS X. . . . .	60
Rengøring af produktet. . . . .	61
Indvendig rengøring af produktet. . . . .	61
Udvendig rengøring af produktet. . . . .	61
Udskiftning af vedligeholdelsesboksen. . . . .	62
Kontrol af status for vedligeholdelsesboksen. . . . .	62
Forholdsregler ved håndtering. . . . .	62
Udskiftning af en vedligeholdelsesboks. . . . .	62
Transport af produktet. . . . .	64
Kontrol og installation af softwaren. . . . .	65
Kontrol af den software, der er installeret på computeren. . . . .	65
Installation af softwaren. . . . .	66
Afinstallation af softwaren. . . . .	66
I Windows. . . . .	66
I Mac OS X. . . . .	67

**Fejlfinding for udskrivning**

Diagnostisering af problemet. . . . .	69
Fejlindikatorer. . . . .	69
Kontrol af produktstatus. . . . .	72
Papirstop. . . . .	74
Sådan fjernes fastklemmt papir fra det bageste dæksel. . . . .	75
Fjerne fastklemmt papir inde i produktet. . . . .	77
Sådan fjernes fastklemmt papir fra papirkassetten. . . . .	79
Forhindring af papirstop. . . . .	80
Genoptagelse af udskrivning efter et papirstop (kun Windows). . . . .	80
Hjælp til udskriftskvalitet. . . . .	81
Vandrette striber. . . . .	82
Lodrette striber eller fejljustering. . . . .	82
Forkerte eller manglende farver. . . . .	83
Sløret eller udtværet udskrift. . . . .	83
Diverse udskriftsproblemer. . . . .	84
Forkerte eller forvanskede tegn. . . . .	84
Forkerte margener. . . . .	84
Udskriften er en smule skrån. . . . .	85
Omvendt billede. . . . .	85
Udskrivning af tomme sider. . . . .	85
Den udskrevne side er sløret eller udtværet. . . . .	85

Udskrivningen går for langsomt. . . . .	86
Papiret indføres ikke korrekt. . . . .	86
Papiret indføres ikke. . . . .	86
Flere sider indføres. . . . .	87
Papiret er lagt forkert i. . . . .	87
Papiret udføres ikke helt, eller det er krøllet. . . . .	87
Produktet udskriver ikke. . . . .	87
Alle indikatorer er slukket. . . . .	87
Indikatorerne blev tændt og så slukket igen. . . . .	88
Kun strømindikatoren er tændt. . . . .	88
Der vises en blækfejl efter udskiftning af patronen. . . . .	88
Forøgelse af udskrivningshastigheden (kun i Windows). . . . .	90
Andet problem. . . . .	91
Lydsvag udskrivning på almindeligt papir. . . . .	91

**Produktoplysninger**

Blæk og vedligeholdelsesboksen. . . . .	92
Blækpatroner. . . . .	92
Vedligeholdelsesboks. . . . .	92
Systemkrav. . . . .	93
I Windows. . . . .	93
I Mac OS X. . . . .	93
Tekniske specifikationer. . . . .	93
Printer:specifikationer. . . . .	93
Specifikation af netværksgrænseflade. . . . .	96
Mekanisk. . . . .	96
Elektrisk. . . . .	96
Miljømæssigt. . . . .	97
Standarder og godkendelser. . . . .	97
Interface. . . . .	98

**Sådan får du hjælp**

Websted for teknisk support. . . . .	99
Kontakt til Epson Support. . . . .	99
Inden du kontakter Epson. . . . .	99
Hjælp til brugere i Europa. . . . .	100
Hjælp til brugere i Taiwan. . . . .	100
Hjælp til brugere i Singapore. . . . .	101
Hjælp til brugere i Thailand. . . . .	101
Hjælp til brugere i Vietnam. . . . .	102
Hjælp til brugere i Indonesien. . . . .	102
Hjælp til brugere i Malaysia. . . . .	103
Hjælp til brugere i Indien. . . . .	104
Hjælp til brugere i Filippinerne. . . . .	105

***Indeks***

---

## Introduktion

# Sådan finder du information

Den seneste version af følgende vejledninger tilgængelige på Epsons website til support.

<http://www.epson.eu/Support> (Europa)

<http://support.epson.net/> (udenfor Europa)

**Start her (papir):**

Giver dig information om installation af produktet og softwaren.

**Brugervejledning (PDF):**

Indeholder detaljerede drifts-, sikkerheds- og fejlfindingsanvisninger. Se denne vejledning, når dette produkt bruges med en computer, eller når der bruges avancerede funktioner.

For at se PDF-vejledningen skal du bruge Adobe Acrobat Reader 5.0 eller nyere eller Adobe Reader.

**Netværksvejledning (HTML):**

Giver netværksadministratorer information om både printerdriveren og netværksindstillingerne.

## Forsigtig, Vigtigt og Bemærk

Forholdsregler, vigtige oplysninger og bemærkninger i denne vejledning er markeret som herunder og har følgende betydning.



**Forsigtig**

*skal følges omhyggeligt for at undgå personskader.*



**Vigtigt**

*skal følges for at undgå beskadigelse af udstyret.*

**Bemærk**

*indeholder nyttige tips og begrænsninger til produktanvendelse.*

## Operativsystemversioner

Følgende forkortelser anvendes i denne vejledning.

- Windows 7 refererer til Windows 7 Home Basic, Windows 7 Home Premium, Windows 7 Professional og Windows 7 Ultimate.
- Windows Vista refererer til Windows Vista Home Basic Edition, Windows Vista Home Premium Edition, Windows Vista Business Edition, Windows Vista Enterprise Edition og Windows Vista Ultimate Edition.

## Introduktion

- ❑ Windows XP refererer til Windows XP Home Edition, Windows XP Professional x64 Edition og Windows XP Professional.
- ❑ Mac OS X henviser til Mac OS X 10.5.x, 10.6.x, 10.7.x.

---

## Vigtige instruktioner

### Sikkerhedsinstruktioner

Læs og følg disse instruktioner for at garantere sikker brug af dette produkt. Sørg for at gemme denne guide til fremtidig reference. Sørg også for at følge alle advarsler og instruktioner, som er angivet på produktet.

- Brug kun det strømkabel, der fulgte med produktet, og brug ikke kablet til andet udstyr. Brug af andre kabler med dette produkt eller brug af det medfølgende kabel med andet udstyr kan resultere i brand eller elektrisk stød.
- Sørg for, at netledningen opfylder de relevante lokale sikkerhedsstandarder.
- Du må aldrig selv skille strømkablet, stikket, printerenheden, eller ekstraudstyret ad eller ændre eller forsøge at reparere disse ting, medmindre det specifikt forklares i dokumentationen til produktet.
- Tag produktets stik ud, og sørg for, at produktet efterses af kvalificerede serviceteknikere, hvis følgende gør sig gældende:  
Netledningen eller stikket er beskadiget, der er kommet væske ind i produktet, produktet er blevet tabt, eller dækslet er beskadiget, produktet fungerer ikke normalt eller udviser en markant ændring af ydeevnen. Juster ikke reguleringsenheder, der ikke nævnt i betjeningsvejledningen.
- Anbring produktet i nærheden af en stikkontakt, hvor stikket nemt kan tages ud af stikkontakten.
- Opstil ikke produktet udendørs, i nærheden af meget snavs eller støv, i nærheden af varmekilder eller på steder, der er udsat for stød, vibrationer, høj temperatur eller fugtighed.
- Pas på ikke at spilde væske på produktet og håndter ikke produktet med våde hænder.
- Sørg for, at produktet er mindst 22 cm fra hjertepacemakere. Radiobølger fra dette produkt kan på ugunstig vis berøre betjeningen af hjertepacemakere.

**Bemærk:**

Følgende indeholder sikkerhedsinstruktioner til blækpatroner.

➔ ["Udskifte blækpatroner" på side 42](#)

### Produktrådgivning og -advarsler

Læs og følg disse instruktioner for at undgå beskadigelse af produktet eller din ejendom. Sørg for at gemme denne vejledning til fremtidig reference.



---

#### Fysisk installation/brug af produktet

- Undgå at blokere eller tildække ventilationshullerne og åbningerne i produktet.
- Brug kun den type strømkilde, der er angivet på produktets mærkat.
- Undgå at bruge stikkontakter på samme strømkreds som fotokopimaskiner eller luftreguleringssystemer, der jævnligt tændes og slukkes.



## Vigtige instruktioner

- Brug ikke strømudtag, der styres af vægkontakter eller automatiske timere.
- Hold hele computersystemet på afstand af potentielle kilder til elektromagnetisk interferens, f.eks. højttalere eller basestationer til trådløse telefoner.
- Strømforsyningsledningerne skal placeres, så der undgås slitage og skarpe genstande, og det må ikke blive krøllet eller snoet. Undlad at placere objekter oven på strømforsyningsledningerne, og placer ikke strømforsyningsledninger, så der kan trædes på dem eller køres hen over dem. Vær især omhyggelig med at holde strømforsyningsledningerne lige i enderne og på de punkter, hvor de går ind i eller ud af transformatoren.
- Hvis du bruger en forlængerledning sammen med produktet, skal du sørge for, at den samlede amperedimensionering for de enheder, der er tilsluttet forlængerledningen, ikke overstiger ledningens amperedimensionering. Kontroller desuden, at den samlede amperedimensionering for alle de enheder, der er tilsluttet stikkontakten, ikke overstiger stikkontaktens amperedimensionering.
- Hvis du planlægger at bruge produktet i Tyskland, skal byggeinstallationen beskyttes ved hjælp af et 10- eller 16-ampères relæ, så produktet beskyttes tilstrækkeligt mod kortslutning og for høj strømspænding.
- Ved tilslutning af produktet til en computer eller en anden enhed med et kabel, skal du sikre, at kabelstikkene vender korrekt. Hvert stik skal vende på en bestemt måde. Hvis et stik vender forkert, når du sætter det i, kan det beskadige begge de enheder, der er tilsluttet via kablet.
- Anbring produktet på en jævn, stabil overflade, der er større end produktets bundareal, så der er plads hele vejen rundt om produktet. Hvis du placerer produktet ved en væg, skal du sørge for et mellemrum på over 10 cm mellem bagsiden af produktet og væggen. Produktet fungerer ikke korrekt, hvis det står skævt.
- Ved opbevaring eller transport af produktet skal du undgå at vippe det, stille det lodret eller vende det på hovedet, da der i så fald kan løbe blæk ud.
- Sørg for plads nok foran produktet, så papiret kan skubbes helt ud.
- Undgå steder, hvor der forekommer hurtige temperatur- eller fugtighedsændringer. Udsæt heller ikke produktet for direkte sollys, stærkt lys eller varmekilder.
- Undgå at indføre genstande gennem hullerne i produktet.
- Før ikke hånden ind i produktet, og rør ikke ved blækpatronerne under udskrivning.
- Rør ikke ved det hvide flade kabel inde i produktet.
- Brug ikke spraydåseprodukter, der indeholder letantændelige gasser, i eller i nærheden af produktet. Dette kan føre til brand.
- Flyt ikke blækpatronholderen med hånden, da produktet derved kan tage skade.
- Sluk altid produktet på knappen . Tag ikke stikket til produktet ud, og sluk ikke for strømmen, før indikatoren  holder op med at blinke.
- Kontroller, at skrivehovedet er i udgangspositionen (længst til højre), og at blækpatronerne er på plads, inden produktet transporteres.
- Hvis produktet ikke skal bruges i en længere periode, skal du tage stikket ud af stikkontakten.

## Vigtige instruktioner

- ❑ I løbet af produktets levetid kan det være nødvendigt at udskifte spildblækbeholderen, når den er fyldt. Om og hvor ofte dette vil være nødvendigt, vil variere afhængigt af antallet af sider, du udskriver, typen af materiale, der udskrives, og antallet af rensningscykluser, som udføres på produktet. Epson Status Monitor eller lamperne på betjeningspanelet viser, når denne del skal udskiftes. Behovet for udskiftning af beholderen betyder ikke, at produktet er holdt op med at virke, som beskrevet i specifikationerne. Udskiftning af denne del er rutinemæssig produktvedligeholdelse, som beskrevet i produktets specifikationer, og er ikke et problem, der kræver reparation. Epson-garantien dækker derfor ikke omkostningen for denne udskiftning. Hvis udskiftning af beholderen er nødvendigt, kan dette udføres for dig af en autoriseret Epson-serviceudbyder. Denne del kan ikke repareres af brugeren.

---

## Brug af produktet med en trådløs forbindelse

- ❑ Anvend ikke dette produkt inde i medicinske faciliteter eller nær medicinsk udstyr. Radiobølger fra dette produkt kan på ugunstig vis påvirke betjeningen af elektrisk medicinsk udstyr.
- ❑ Anvend ikke dette produkt nær automatisk styrede enheder, såsom automatiske døre eller brandalarmer. Radiobølger fra dette produkt kan på ugunstig vis påvirke disse enheder og føre til uheld på grund af fejlfunktion.

---

## Håndtering af blækpatroner

Vi vil give blækrelaterede sikkerhedsanvisninger og produktrådgivning/-advarsler i det afsnit, der er link til (før afsnittet "Udskiftning af blækpatroner").

- ➔ ["Udskifte blækpatroner" på side 42](#)

# Lær dit produkt at kende

## Produktdele

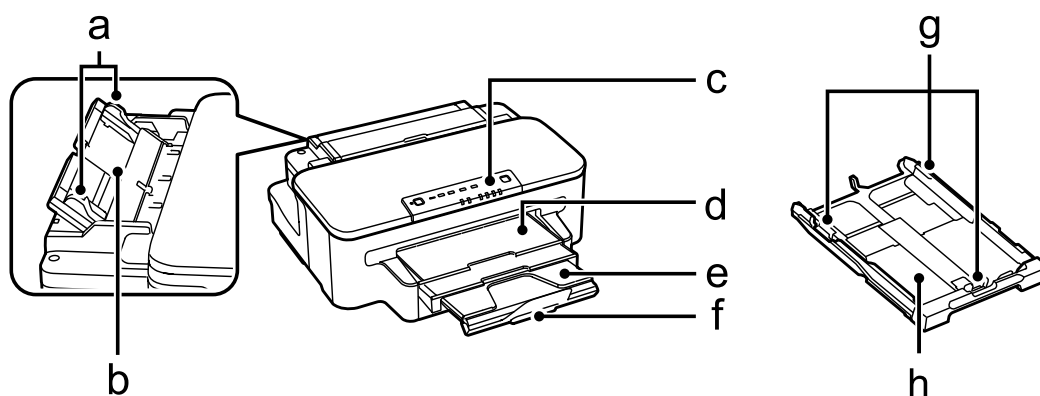

a.	Kantstyr
b.	Bageste papirindføring
c.	Betjeningspanel
d.	Udskriftsbakke
e.	Udskriftsbakkeforlænger
f.	Stopper
g.	Kantstyr
h.	Papirkassette

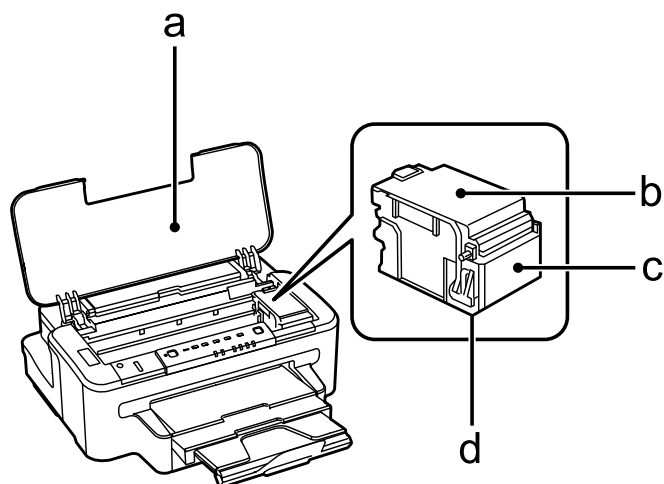

a.	Printerdæksel
----	---------------

Lær dit produkt at kende

b.	Blækpatrondæksel
c.	Blækpatronholder
d.	Skrivehoved (under blækpatronholderen)

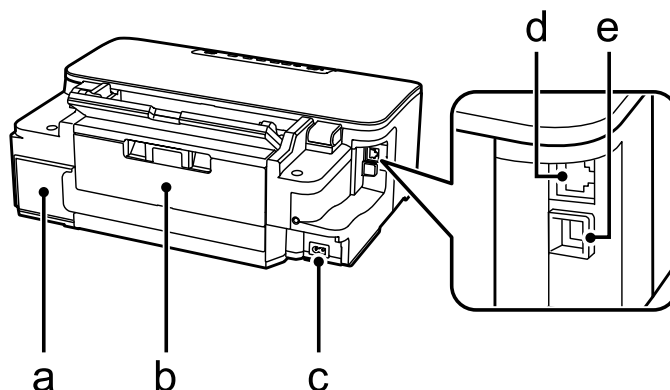

a.	Vedligeholdelsesboks
b.	Bageste dæksel
c.	AC-indgang
d.	LAN-port
e.	USB-stik



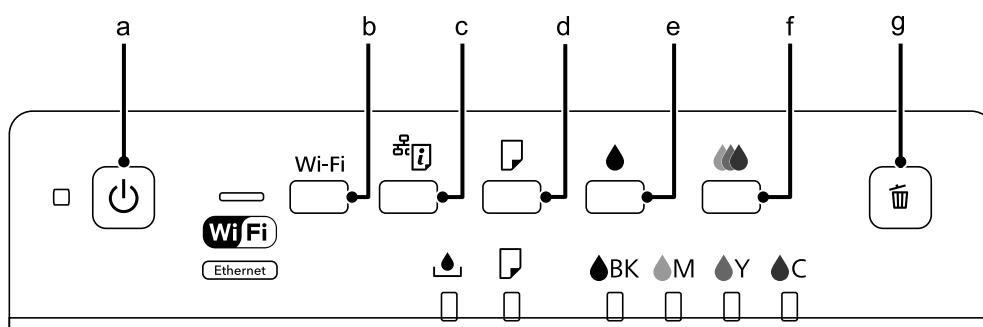

Vejledning til betjeningspanelet







Knapper

	Knapper	Funktion
a		Tænder eller slukker for produktet.
b	Wi-Fi	Tryk her for at fjerne en netværksfejl.
c		Udskriver et netværksstatusark. Når du trykker på denne knap, mens produktet tændes, nulstilles netværksindstillingerne til standardindstillingerne.

## Lær dit produkt at kende

	Knapper	Funktion
d		Indfører eller skubber papir ud. Genoptager udskrivning efter en fejl ved papirudførsel, et papirstop eller ved indførsel af flere sider. Hvis produktets blækpuder er ved at være slidt op, kan udskrivningen genoptages. Hvis produktet tændes, mens denne knap holdes nede, udskrives produktstatusarket.
e		Hold denne knap nede i 3 sekunder for at rense skrivehovedet (kun sort). Når der registreres en tom blækpatron, skal du trykke på denne knap for at flytte skrivehovedet til positionen for udskiftning af blækpatroner. Efter udskiftning af blækpatronen skal du atter trykke på denne knap for at flytte skrivehovedet til udgangspositionen.
f		Hold denne knap nede i 3 sekunder for at rense skrivehovedet (alle farver undtagen sort). Når der registreres en tom blækpatron, skal du trykke på denne knap for at flytte skrivehovedet til positionen for udskiftning af blækpatroner. Efter udskiftning af blækpatronen skal du atter trykke på denne knap for at flytte skrivehovedet til udgangspositionen.
g		Annuler udskrivning under et udskriftsjob.

## Indikatorer

Indikatorer	Funktion
	Tændes, når produktet er tændt. Blinker, når der modtages data, udskrives, udskiftes en blækpatron, påfyldes blæk, eller når skrivehovedet renses.
	Forbliver tændt, mens printeren er tilsluttet et netværk. Blinker, mens netværksindstillingerne justeres (grøn: Wi-Fi/Orange: Ethernet).
	➔ "Fejlindikatorer" på side 69
	➔ "Fejlindikatorer" på side 69
	➔ "Fejlindikatorer" på side 69

---

# Papir- og mediehåndtering

---

## Introduktion til anvendelse, ilægning og opbevaring af medier

Du kan opnå gode resultater med de fleste typer almindeligt papir. Bestrøget papir giver imidlertid bedre udskrifter, fordi det absorberer mindre blæk.

Epson tilbyder specialpapir, som er beregnet til den blæk, der bruges i Epsons inkjetprodukter, og vi anbefaler, at du anvender disse papirtyper for at sikre resultater af høj kvalitet.

Når du lægger specialpapir fra Epson i printeren, skal du læse de vejledningsark, der følger med papiret, og være opmærksom på de følgende punkter.

**Bemærk:**

- Læg papiret i papirkassetten med den side, der skal udskrives på, nedad. Den side, der skal udskrives på, er normalt mere hvid eller mere blank. Yderligere oplysninger finder du på de vejledningsark, der følger med papiret. Nogle typer papir har afskårne hjørner som en hjælp til at identificere den korrekte indlægningsretning.
- Hvis papiret er krøllet, skal du rette det ud eller bøje det en smule i den modsatte retning, inden du lægger det i. Hvis du udskriver på bøjet papir, kan det medføre, at blækket tværes ud på udskriften.



---

## Opbevaring af papir

Læg ubrugt papir tilbage i den oprindelige emballage, så snart du er færdig med at udskrive. Ved håndtering af specialmedier anbefaler Epson, at du opbevarer udskrifterne i en plastpose, der kan lukkes tæt. Ubrugt papir og udskrifter må ikke udsættes for høje temperaturer, høj luftfugtighed eller direkte sollys.

## Valg af papir

I følgende tabel vises de understøttede papirtyper. Ilægningskapaciteten, papirkilden og muligheden for udskrivning uden kant varierer i forhold til papiret, som vist nedenfor.

## Papir- og mediehandling

Medietype	Størrelse	Ilægningskapacitet (ark)			Udskrivning uden kant
		papirkas- te 1 eller papirkas- te	papirkas- te 2* <sup>1</sup>	bageste pa- pirindføring	
Almindeligt papir * <sup>2</sup>	Letter* <sup>3</sup>	op til 27,5 mm	op til 27,5 mm	1	-
	A4* <sup>3</sup>	op til 27,5 mm	op til 27,5 mm	1	-
	B5* <sup>3</sup>	op til 27,5 mm	op til 27,5 mm	1	-
	A5* <sup>3</sup>	op til 27,5 mm	-	1	-
	A6* <sup>3</sup>	op til 27,5 mm	-	-	-
	Legal* <sup>4</sup>	30	30	1	-
	Brugerdefineret	1	1* <sup>5</sup>	1* <sup>5</sup>	-
Tykt papir	Letter	-	-	1	-
	A4	-	-	1	-
	B5	-	-	-	-
	A5	-	-	-	-
Konvolut	#10	10	-	1	-
	DL	10	-	1	-
	C6	10	-	-	-
	C4	-	-	1	-
Epson Bright White Ink Jet Paper (Kridhvidt inkjet-papir)	A4* <sup>3</sup>	200	200	1	-
Epson Photo Quality Ink Jet Paper (Inkjet-papir i fotokvalitet)	A4	80	-	-	-
Epson Matte Paper - Heavyweight (Mat papir - tykt)	A4	20	-	1	✓
Epson Photo Paper (Fotopapir)	A4	20	-	1	✓
	10 × 15 cm (4 × 6 tommer)	20	-	-	✓
	13 × 18 cm (5 × 7 tommer)	20	-	-	✓

## Papir- og mediehandling

Medietype	Størrelse	Ilægningskapacitet (ark)			Udskrivning uden kant
		papirkas- sette 1 eller papirkas- sette	papirkas- sette 2*1	bageste pa- pirindføring	
Epson Premium Glossy Photo Paper (Premium Glossy-fotopapir)	A4	20	-	1	✓
	10 × 15 cm (4 × 6 tommer)	20	-	-	✓
	13 × 18 cm (5 × 7 tommer)	20	-	-	✓
	Størrelse 16:9 (102 × 181 mm)	20	-	-	✓
Epson Premium Semigloss Photo Paper (Premium Semigloss-fotopapir)	A4	20	-	1	✓
	10 × 15 cm (4 × 6 tommer)	20	-	-	✓
Epson Ultra Glossy Photo Paper (Ultra-blankt fotopapir)	A4	20	-	1	✓
	10 × 15 cm (4 × 6 tommer)	20	-	-	✓
	13 × 18 cm (5 × 7 tommer)	20	-	-	✓
Epson Glossy Photo Paper (Blankt fotopapir)	A4	20	-	1	✓
	10 × 15 cm (4 × 6 tommer)	20	-	-	✓
	13 × 18 cm (5 × 7 tommer)	20	-	-	✓

\*1 Afhængigt af produktet er denne kassette muligvis ikke tilgængelig.

\*2 Papir med en vægt på 64 g/m<sup>2</sup> (17 lb) til 90 g/m<sup>2</sup> (24 lb).

\*3 Ilægningskapaciteten for manuel 2-sidet udskrivning er 30 ark.

\*4 Ilægningskapaciteten for manuel 2-sidet udskrivning er 1 ark.

\*5 Varierer afhængigt af papirstørrelsen.

**Bemærk:**

Hvilke papirer der kan fås, afhænger af området.

## Papirtypeindstillinger fra printerdriveren

Produktet justerer automatisk sig selv til den type papir, du vælger i udskriftsindstillingerne. Derfor er indstillingen af papirtype meget vigtig. Den giver produktet besked om, hvilken type papir du bruger, og blækdækningen justeres i overensstemmelse hermed. Tabellen nedenfor indeholder oplysninger om de indstillinger, du skal vælge for de forskellige typer papir.



## Papir- og mediehåndtering

For dette papir	Printerdriver-papirtype
Almindeligt papir*	plain papers (almindelige papirer)
Epson Bright White Ink Jet Paper (Kridhvidt inkjet-papir)*	plain papers (almindelige papirer)
Epson Ultra Glossy Photo Paper (Ultrablankt fotopapir)*	Epson Ultra Glossy
Epson Premium Glossy Photo Paper (Premium Glossy-fotopapir)*	Epson Premium Glossy
Epson Premium Semigloss Photo Paper (Premium Semigloss-fotopapir)*	Epson Premium Semigloss
Epson Glossy Photo Paper (Blankt fotopapir)*	Epson Glossy
Epson Photo Paper (Fotopapir)*	Epson Photo
Epson Matte Paper - Heavyweight (Mat papir - tykt)*	Epson Matte
Tykt papir*	Thick-Paper (Kraftigt papir)
Epson Photo Quality Ink Jet Paper (Inkjet-papir i fotokvalitet)*	Epson Matte
Konvolutter	Envelope (Konvolut)

\* Disse papirtyper er kompatible med Exif Print og PRINT Image Matching. Se dokumentationen, der følger med det Exif Print- eller PRINT Image Matching-kompatible digitalkamera, for at få yderligere oplysninger.

**Bemærk:**

Hvilke specialmedier der kan fås, afhænger af dit område. Hvis du ønsker oplysninger om, hvilke medier der kan fås i dit område, skal du kontakte Epsons support.

➔ ["Websted for teknisk support"](#) på side 99

## Sådan lægges papir i Papirkassetten.

Papir lægges i på følgende måde:

1

Træk papirkassetten ud.

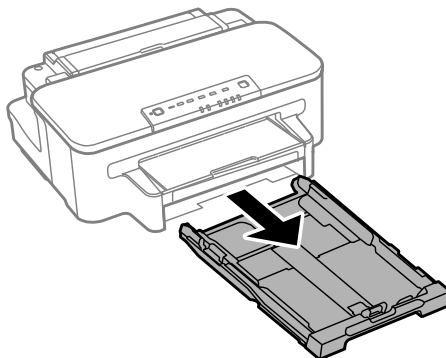

## Papir- og mediehåndtering

**Bemærk:**

Hvis udskriftsbakken er skubbet ud, skal du lukke den, før du trækker papirkassetten ud.

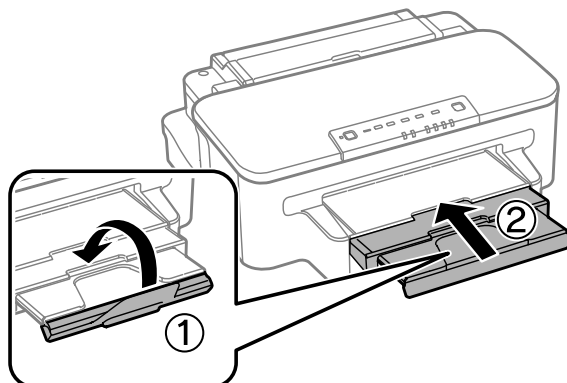

- 2** Klem og skub kantstyrene ud til siderne af papirkassetten.

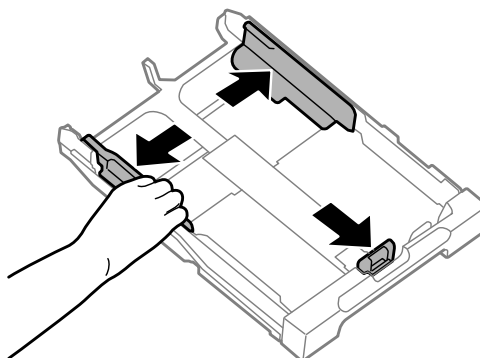

**Bemærk:**

Når du bruger papir i Legal-format, skal du udvide papirkassetten, som vist på illustrationen.

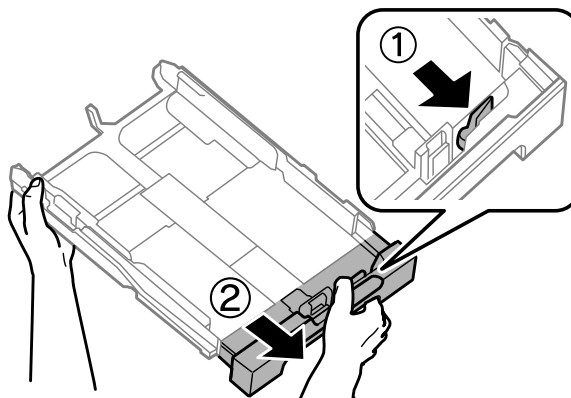

## Papir- og mediehandling

- 3** Skub kantstyret for at justere papirstørrelsen, du vil bruge.

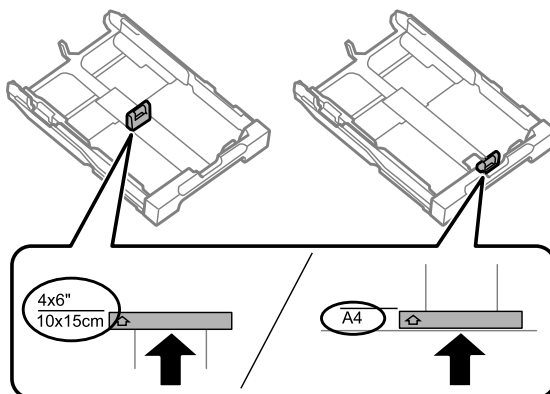

- 4** Læg papiret i retning af kantstyret med udskriftssiden nedad, og kontroller, at papiret ikke stikker ud af kassetens ende.

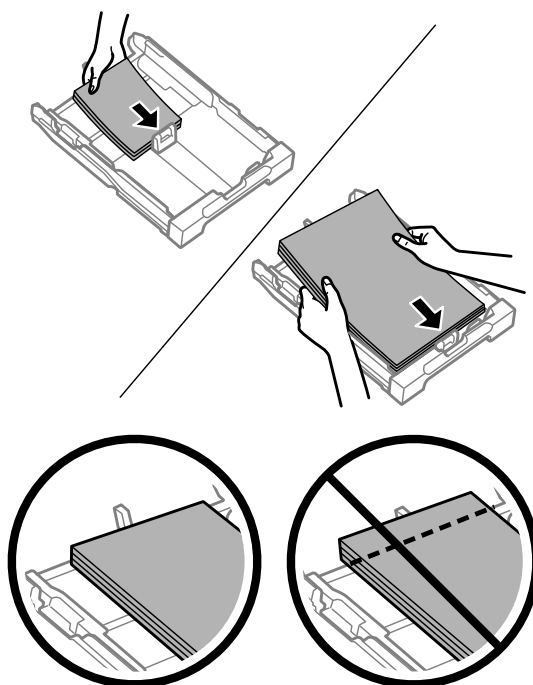

**Bemærk:**

*Luft papiret, og ret dets kanter ind, før det lægges i.*

## Papir- og mediehandling

- 5 Skub kantstyrene ud til papirets kanter.

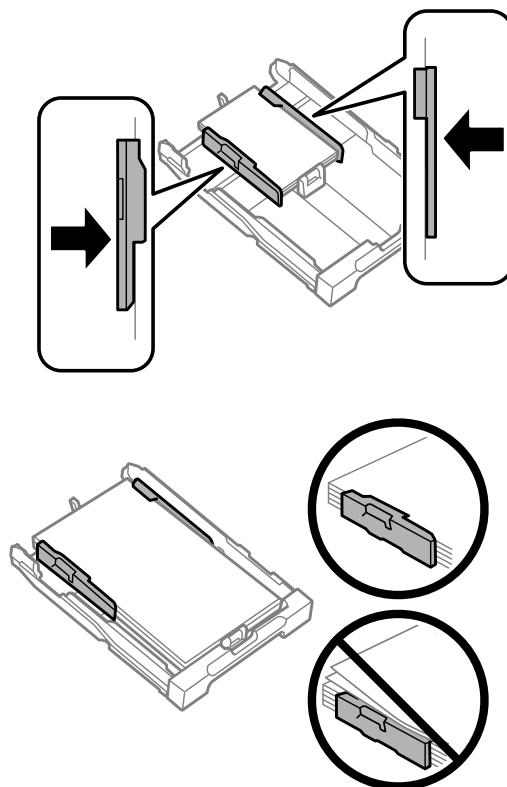

**Bemærk:**

Læg ikke almindeligt papir i over  $\nabla$  pilmærket inde i kantstyret.

For Epsons specialmedier skal antallet af ark være mindre end den grænse, der er angivet for mediet.

➔ ["Valg af papir" på side 14](#)

- 6 Hold kassetten vandret, og skub den langsomt og forsigtigt hele vejen ind i produktet.

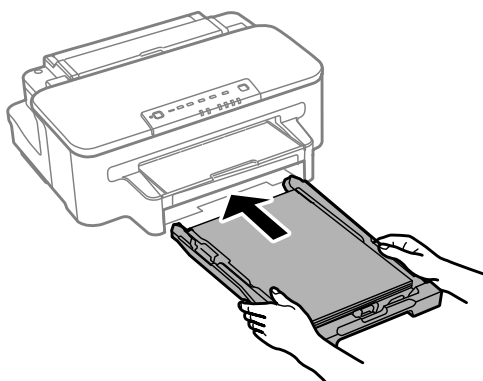

## Papir- og mediehåndtering

- 7** Skub udskriftsbakken ud, og hæv stopperen.

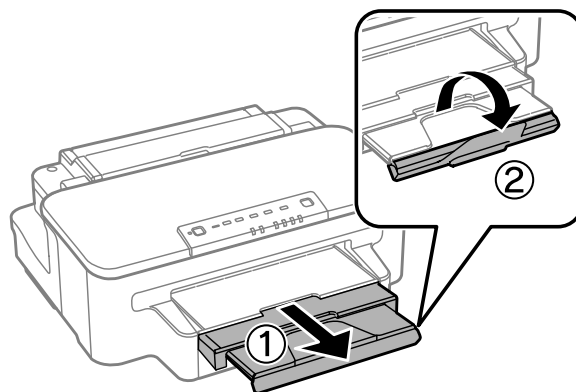

**Bemærk:**

- Hvis du vil udskrive på kommercielt tilgængeligt hullet papir, kan du læse mere i ["Sådan lægges papir og konvolutter i den bageste papirindføring" på side 24.](#)
- Sørg for plads nok foran produktet, så papiret kan skubbes helt ud.
- Undlad at fjerne eller indsætte papirkassetten, mens produktet arbejder.

## Sådan lægges konvolutter i papirkassetten

Konvolutter lægges i på følgende måde:

- 1** Træk papirkassetten ud.

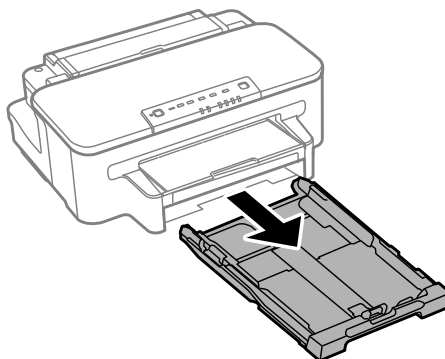

## Papir- og mediehåndtering

**Bemærk:**

Hvis udskriftsbakken er skubbet ud, skal du lukke den, før du trækker papirkassetten ud.

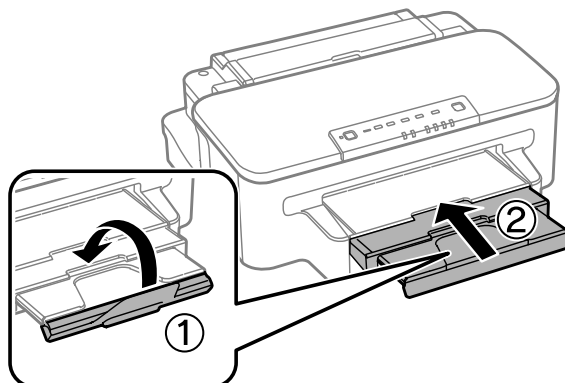

2

Klem og skub kantstyrene ud til siderne af papirkassetten.

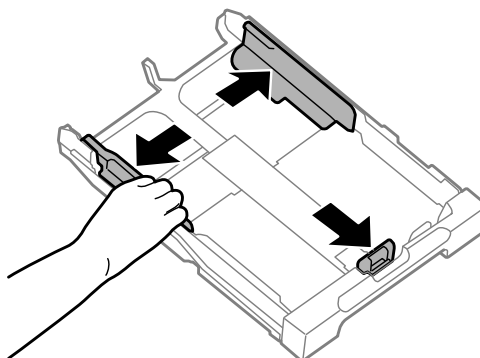

3

Læg konvolutterne i på langs med flappen opad og mod højre.

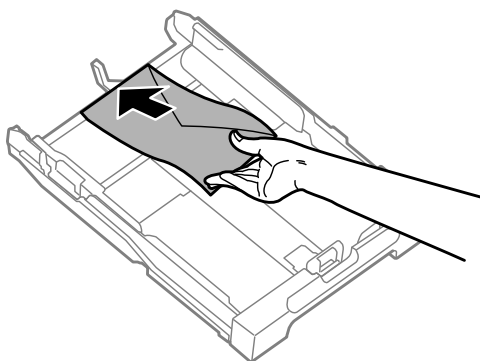

**Bemærk:**

Sørg for, at antallet af konvolutter ikke overskrider grænsen.

➔ [“Valg af papir” på side 14](#)

## Papir- og mediehåndtering

- 4** Skub kantstyrene ud til konvolutternes kanter, og kontroller, at konvolutterne ikke stikker ud af kassetens ende.

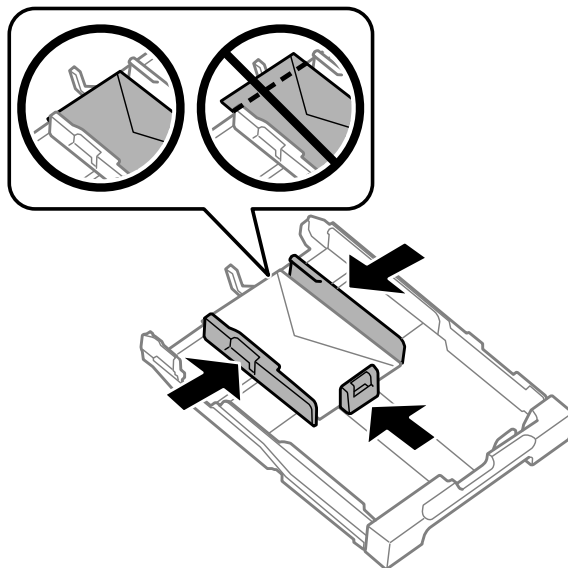

**Bemærk:**

Du skal også skubbe kantstyrene ud til konvolutternes kanter, selvom du ikke mærker et klik.

- 5** Hold kassetten vandret, og skub den langsomt og forsigtigt hele vejen ind i produktet.

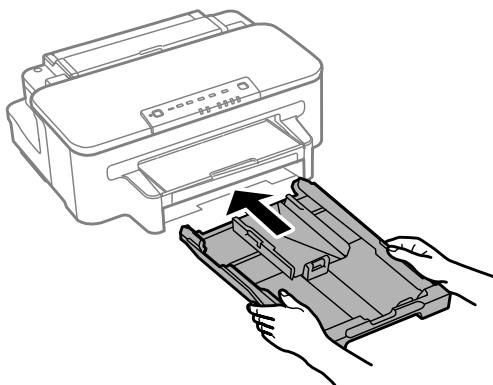

- 6** Skub udskriftsbakken ud, og hæv stopperen.

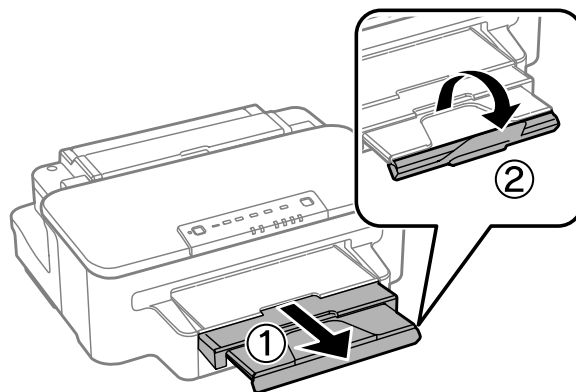

## Papir- og mediehandling

**Bemærk:**

- Tykkelsen af konvolutter og deres bøjelighed kan variere meget. Hvis den samlede tykkelse af stakken med konvolutter er større end 10 mm, skal du presse konvolutterne sammen for at flade dem ud, inden du lægger dem i. Hvis udskriftskvaliteten forringes, når der er lagt en stak konvolutter i, skal du lægge en konvolut i ad gangen.
- Brug ikke konvolutter, som er krøllede eller foldede.
- Udglat konvolutten og flapperne, inden du lægger dem i.

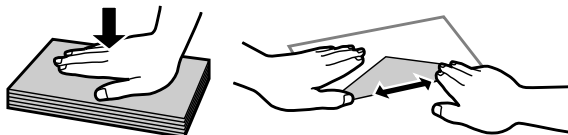

- Glat konvoluttens indføringskant ud før ilægning.
- Brug ikke for tynde konvolutter, da de kan krølle under udskrivningen.
- Ret konvolutternes kanter ind, før de lægges i.

## Sådan lægges papir og konvolutter i den bageste papirindføring

**Bemærk:**

Der kan kun udskrives via den bageste papirindføring, når der udskrives fra en computer. Hvis du vil udskrive uden en computer, skal du lægge papir i papirkassetten.

Papir og konvolutter lægges i den bageste papirindføring på følgende måde:

1

Skub udskriftsbakken ud, og hæv stopperen.

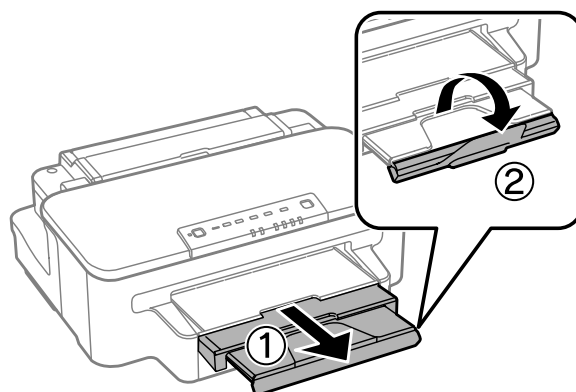



## Papir- og mediehandling

- 2 Åbn den bageste papirindføring.

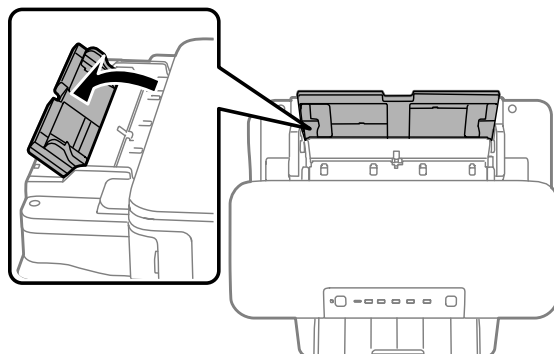

- 3 Hold et enkelt ark papir med udskriftssiden opad i midten af den bageste papirindføring, og skub kantstyrene, indtil de flugter med papirets kanter.

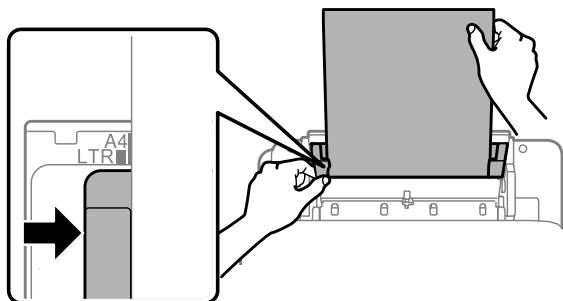

**Bemærk:**

*Udskriftssiden er som regel hvidere eller lysere end den anden side.*

- 4 Før papiret ind i den bageste papirindføring. Papiret indføres automatisk.

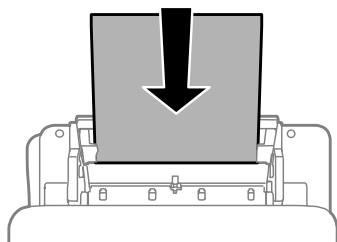

## Papir- og mediehandling

**Bemærk:**

- Du kan bruge følgende papirstørrelser med indbindingshuller: A4, A5, Legal, Letter. Automatisk 2-sidet udskrivning kan ikke bruges.
- Ved ilægning af konvolutter, ilægges den korte kant først med flappen nedad.

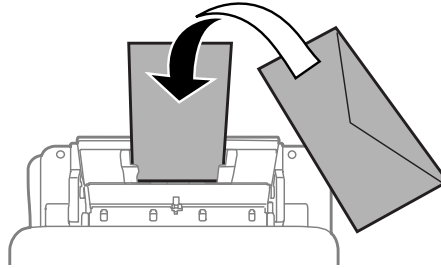

- Brug ikke konvolutter, som er krøllede eller foldede.
- Udglat konvolutten og flapperne, inden du lægger dem i.

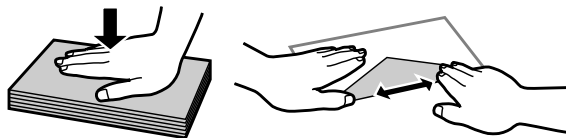

- Glat konvoluttens indføringskant ud før ilægning.
- Brug ikke for tynde konvolutter, da de kan krølle under udskrivningen.

---

# Udskrivning

---

## Printerdriveren og Status Monitor

Printerdriveren giver dig mulighed for at vælge mellem en række forskellige indstillinger, så du kan opnå de bedste udskriftsresultater. Med Status Monitor og printerværktøjerne kan du kontrollere produktet og sørge for, at det altid er i optimal driftstilstand.

**Bemærkning til brugere af Windows:**

- Din printer finder og installerer automatisk den nyeste version af printerdriveren fra Epsons websted. Klik på knappen **Software Update (Softwareopdatering)** i printerdriverens vindue **Maintenance (Vedligeholdelse)**, og følg derefter anvisningerne på skærmen. Hvis knappen ikke vises i vinduet **Maintenance (Vedligeholdelse)**, skal du pege på **All Programs (Alle programmer)** eller **Programs (Programmer)** i Windows-menuen Start og se i mappen **EPSON**.
- Hvis du vil ændre sproget for driveren, skal du vælge det sprog, du vil bruge, i indstillingen **Language (Sprog)** i vinduet **Maintenance (Vedligeholdelse)** i printerdriveren. Alt afhængigt af dit land er denne funktion muligvis ikke tilgængelig.

---

## Adgang til printerdriveren i Windows

Du kan få adgang til printerdriveren fra de fleste Windows-programmer, fra Windows-menuen Start og fra taskbar (proceslinjen).

Hvis du vil angive indstillinger, der kun skal gælde for det program, du bruger, skal du åbne printerdriveren fra det pågældende program.

Hvis du vil foretage indstillinger, der skal gælde for alle Windows-programmer, skal du åbne printerdriveren fra menuen Start eller fra taskbar (proceslinjen).

Se følgende afsnit vedrørende adgang til printerdriveren.

**Bemærk:**

Skærbilleder af printerdrivervinduerne i denne Brugervejledning er fra Windows 7.

## Fra Windows-programmer

- 1** Klik på **Print (Udskriv)** eller **Print Setup (Indstil printer)** i menuen File (Filer).
- 2** I det vindue, der vises, skal du klikke på **Printer, Setup (Installation), Options (Indstillinger), Preferences (Indstillinger)** eller **Properties (Egenskaber)**. Afhængigt af dit program kan det være nødvendigt at klikke på en enkelt eller en kombination af disse knapper.

## Fra menuen Start

- Windows 7:**  
Klik på knappen Start, og vælg **Devices and Printers (Enheder og printere)**. Højreklik derefter på produktet, og vælg **Printing preferences (Udskriftsindstillinger)**.

## Udskrivning

- ❑ **Windows Vista:**  
Klik på Start, vælg **Control Panel (Kontrolpanel)**, og vælg derefter **Printer** i kategorien **Hardware and Sound (Hardware og lyd)**. Vælg derefter produktet, og klik på **Select printing preferences (Valg af udskriftsindstillinger)**.
- ❑ **Windows XP:**  
Klik på Start, **Control Panel (Kontrolpanel)**, (**Printers and Other Hardware (Printere og anden hardware)**) og derefter på **Printers and Faxes (Printere og faxenheder)**. Vælg produktet, og klik derefter på **Printing Preferences (Udskriftsindstillinger)** i menuen File (Filer).

### Fra genvejsikonet på taskbar (proceslinjen)

Højreklik på produktikonet på taskbar (proceslinjen), og vælg derefter **Printer Settings (Printerindstillinger)**.

For at føje et genvejsikon til Windows-taskbar (proceslinjen) skal du først åbne printerdriveren fra menuen Start, som beskrevet ovenfor. Klik derefter på fanen **Maintenance (Vedligeholdelse)** og derefter på knappen **Monitoring Preferences (Overvågningsindstillinger)**. I vinduet Monitoring Preferences (Overvågningsindstillinger) skal du markere afkrydsningsfeltet **Shortcut Icon (Genvejsikon)**.

### Sådan får du oplysninger via den online hjælp

Gør et af følgende i printerdrivervinduet.

- ❑ Højreklik på emnet, og klik derefter på **Help (Hjælp)**.
- ❑ Klik på knappen  øverst til højre i vinduet, og klik derefter på emnet (kun for Windows XP).

---

## Adgang til printerdriveren i Mac OS X

I tabellen nedenfor beskrives det, hvordan du åbner dialogboksen for printerdriveren.

Dialogboks	Sådan åbnes den
Page Setup (Side-layout)	Klik på <b>Page Setup (Sidelayout)</b> i menuen Filer i programmet.  <i><b>Bemærk:</b> Afhængig af dit program vises menuen Page Setup (Sidelayout) muligvis ikke i menuen Filer.</i>
Print (Udskriv)	Klik på <b>Print (Udskriv)</b> i menuen Filer i programmet.
Epson Printer Utility 4	For Mac OS X 10.7 skal du klikke på <b>System Preferences (Systemindstillinger)</b> i Apple-menuen og derefter klikke på <b>Print &amp; Scan (Udskriv &amp; Scan)</b> . Vælg dit produkt fra listeboksen Printers (Printere), klik på <b>Options &amp; Supplies (Indstillinger &amp; Forsyninger), Utility (Hjælpeværktøj)</b> , og klik derefter på <b>Open Printer Utility (Åbn printerværktøj)</b> .  I Mac OS X 10.6 skal du klikke på <b>System Preferences (Systemindstillinger)</b> i Apple-menuen og derefter klikke på <b>Print &amp; Fax (Udskriv og fax)</b> . Vælg dit produkt fra listeboksen Printers (Printere), klik på <b>Options &amp; Supplies (Indstillinger &amp; Forsyninger), Utility (Hjælpeværktøj)</b> , og klik derefter på <b>Open Printer Utility (Åbn printerværktøj)</b> .  I Mac OS X 10.5 skal du klikke på <b>System Preferences (Systemindstillinger)</b> i Apple-menuen og derefter klikke på <b>Print &amp; Fax (Udskriv og fax)</b> . Vælg dit produkt fra listeboksen Printers (Printere), klik på <b>Open Print Queue (Åbn udskriftskø)</b> og klik derefter på knappen <b>Utility (Hjælpeværktøj)</b> .

## Sådan får du oplysninger via den online hjælp

Klik på knappen  **Help (Hjælp)** i dialogboksen Print (Udskriv).

## Grundlæggende funktioner

### Grundlæggende udskrivning

**Bemærk:**

- Skærbillederne i dette afsnit kan variere afhængigt af modellen.
- Inden du udskriver, skal papiret ilægges korrekt.
  - ➔ [“Sådan lægges papir i Papirkassetten.” på side 17](#)
  - ➔ [“Sådan lægges konvolutter i papirkassetten” på side 21](#)
  - ➔ [“Sådan lægges papir og konvolutter i den bageste papirindføring” på side 24](#)
- Der er oplysninger om udskriftsområdet i afsnittet nedenfor.
  - ➔ [“Udskriftsområde” på side 94](#)
- Når du har foretaget indstillingerne, skal du udskrive en testkopi for at se resultatet, inden du udskriver et helt job.

### Grundlæggende produktindstillinger i Windows

- 1** Åbn den fil, du vil udskrive.
- 2** Åbn printerindstillingerne.
  - ➔ [“Adgang til printerdriveren i Windows” på side 27](#)

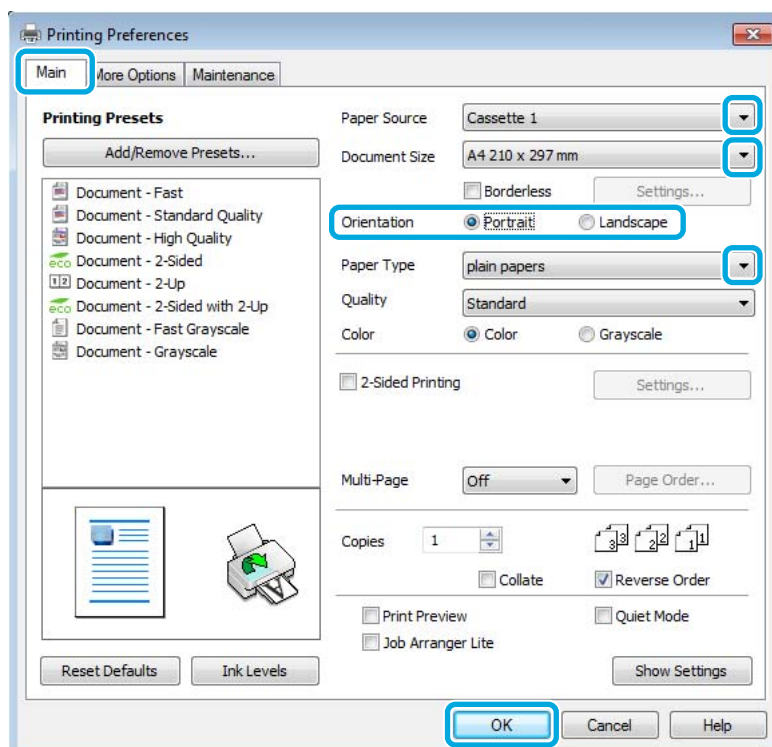

## Udskrivning

- 3 Klik på fanen **Main (Hovedmenu)**.
- 4 Vælg den ønskede indstilling for Paper Source (Papirkilde).
- 5 Vælg den ønskede indstilling for Document Size (Papirstørrelse). Du kan også definere en brugerdefineret papirstørrelse. Der er yderligere oplysninger i den online hjælp.
- 6 Marker **Borderless (Uden kant)** for at udskrive fotos uden kant.  
➔ [“Valg af papir” på side 14](#)

Hvis du vil kontrollere den andel af billedet, der strækker sig ud over papirets kanter, skal du klikke på knappen **Settings (Indstillinger)**, vælge **Auto Expand (Automatisk udvidelse)** som Method of Enlargement (Forstørrelsesmetode) og derefter justere skydeknappen **Amount of Enlargement (Forstørrelsesmængde)**.

- 7 Vælg **Portrait (Stående)** eller **Landscape (Liggende)** for at ændre udskriftens retning.

**Bemærk:**  
Vælg **Landscape (Liggende)** til udskrivning af konvolutter.

- 8 Vælg den ønskede indstilling for Paper Type (Papirtype).  
➔ [“Papirtypeindstillinger fra printerdriveren” på side 16](#)

**Bemærk:**  
Udskriftskvaliteten justeres automatisk for den valgte Paper Type (Papirtype).

- 9 Klik på **OK** for at lukke vinduet med printerindstillinger.

**Bemærk:**  
Se det relevante afsnit for at foretage ændringer af de avancerede indstillinger.

- 10 Udskriv filen.

## Grundlæggende produktindstillinger i Mac OS X

**Bemærk:**

- Skærmbillederne af printerdrivervinduerne i dette afsnit er fra Mac OS X 10.7.
- Når du udskriver på konvolutter, skal du bruge programmet til at rotere dataene 180 grader.

- 1 Åbn den fil, du vil udskrive.

## Udskrivning

- 2 Åbn dialogboksen Print (Udskriv).  
 ➔ “Adgang til printerdriveren i Mac OS X” på side 28

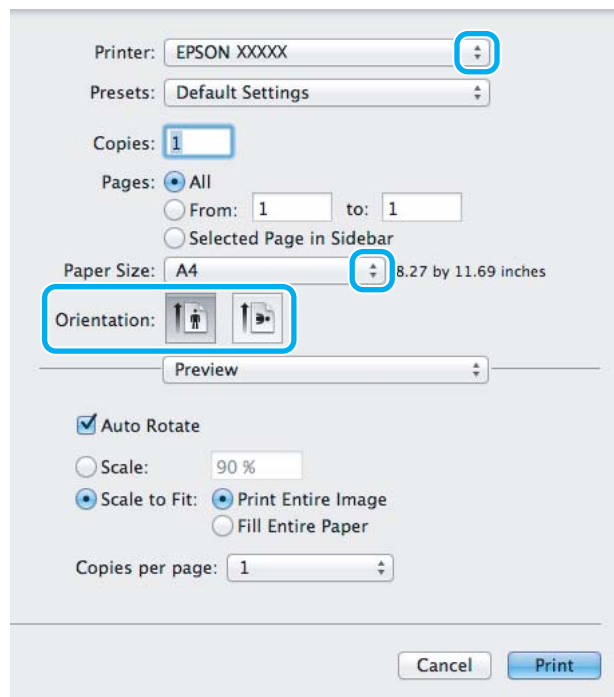
**Bemærk:**

Hvis den forenkede Status Monitor vises, skal du klikke på knappen **Show Details (Vis info)** (i Mac OS X 10.7) eller knappen ▼ (i Mac OS X 10.6 eller 10.5) for at udvide denne dialogboks.

- 3 Vælg det produkt, du bruger, som indstilling for Printers (Printere).

**Bemærk:**

Afhængigt af dit program kan du muligvis ikke vælge nogle af punkterne i denne dialogboks. Hvis det er tilfældet, skal du klikke på **Page Setup (Sidelayout)** i menuen **Filer** i dit program og derefter foretage de relevante indstillinger.

- 4 Vælg den ønskede indstilling for Paper Size (Papirstørrelse).

**Bemærk:**

Vælg **XXX (Borderless (Uden kant))** som Paper Size (Papirstørrelse), hvis du vil udskrive fotos uden kant.  
 ➔ “Valg af papir” på side 14

- 5 Vælg den ønskede indstilling for Orientation (Retning).

**Bemærk:**

Vælg liggende retning ved udskrivning af konvolutter.

## Udskrivning

- 6** Vælg **Print Settings (Udskriftsindstillinger)** i pop-up-menuen.

Printer: EPSON XXXXX

Presets: Default Settings

Copies: 1

Pages:  All  
 From: 1 to: 1  
 Selected Page in Sidebar

Paper Size: A4 210 by 297 mm

Orientation:  Portrait  Landscape

**Print Settings**

Paper Source: Cassette 1

Media Type: plain papers

Print Quality: Normal

Borderless  
Expansion: Max

Grayscale  
 Mirror Image

Cancel Print

- 7** Vælg den ønskede indstilling for **Paper Source (Papirkilde)**.

- 8** Vælg den ønskede indstilling for Media Type (Medietype).  
→ [“Papirtypeindstillinger fra printerdriveren”](#) på side 16

- 9** Vælg den ønskede indstilling for Expansion (Udvidelse) under udskrivning uden kant for at styre, hvor stor en del af billedet der går ud over papirets kanter.

- 10** Klik på **Print (Udskriv)** for at starte udskrivningen.

## annullering af udskrivningen

Hvis du har brug for at annullere udskrivningen, skal du følge vejledningen i det relevante afsnit nedenfor.

### Ved hjælp af produktknappen

Tryk på knappen  for at annullere et igangværende udskriftsjob.

### I Windows

**Bemærk:**

Du kan ikke annullere et udskriftsjob, hvis hele jobbet er sendt til produktet. I et sådant tilfælde skal du annullere jobbet vha. produktet.



## Udskrivning

- 1 Åbn EPSON Status Monitor 3.  
→ "I Windows" på side 72
- 2 Klik på knappen **Print Queue (Udskriftskø)**. Windows Spooler vises.
- 3 Højreklik på det job, du vil annullere, og vælg derefter **Cancel (Annuller)**.

## I Mac OS X

Brug fremgangsmåden nedenfor til at annullere et udskriftsjob.

- 1 Klik på produktikonet i Dock.
- 2 Marker det dokument, der udskrives, på listen Document Name (Dokumentnavn).
- 3 Klik på knappen **Delete (Slet)** for at annullere udskriftsjobbet.

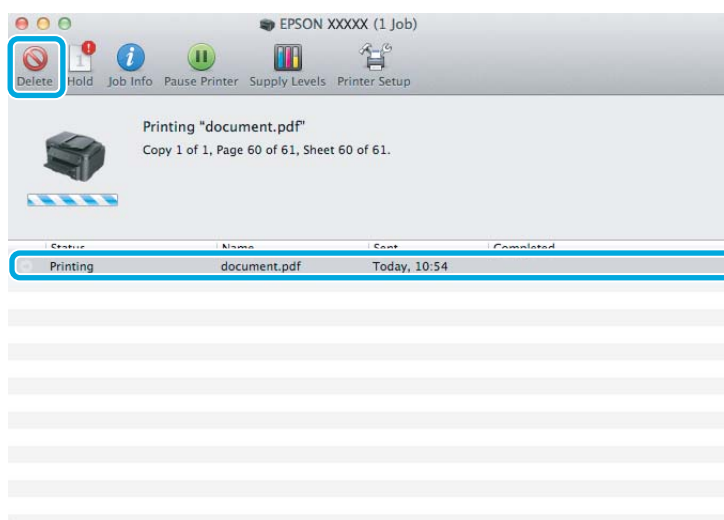

## Andre indstillinger

### Udskrivning af fotos på den nemme måde



Epson Easy Photo Print kan bruges til at lave layout på og udskrive digitale billeder på forskellige papirtyper. Den trinvis vejledning i vinduet giver dig mulighed for at se en eksempelvisning af de udskrevne billeder og opnå de effekter, du ønsker, uden at du behøver at foretage nogen komplicerede indstillinger.

Ved hjælp af funktionen Quick Print kan du med et enkelt klik udskrive med de indstillinger, du foretager.

## Start af Epson Easy Photo Print

### I Windows

- ❑ Dobbeltklik på ikonet **Epson Easy Photo Print** på skrivebordet.
- ❑ **I Windows 7 og Vista:**  
Klik på startknappen, peg på **All Programs (Alle programmer)**, klik på **Epson Software**, og klik derefter på **Easy Photo Print**.

#### I Windows XP:

Klik på **Start**, peg på **All Programs (Alle programmer)**, peg på **Epson Software**, og klik derefter på **Easy Photo Print**.

### I Mac OS X

Dobbeltklik på mappen **Applications (Programmer)** på Mac OS X-harddisken, dobbeltklik derefter på mapperne **Epson Software** og **Easy Photo Print**, og dobbeltklik til sidst på ikonet **Easy Photo Print**.

---

## Foruddefinerede produktindstillinger (kun i Windows)

Med foruddefinerede printerdriverindstillinger er det supernemt at udskrive. Du kan også oprette dine egne foruddefinerede indstillinger.

### Produktindstillinger i Windows

- 1** Åbn printerindstillingerne.  
➔ [“Adgang til printerdriveren i Windows”](#) på side 27
- 2** Vælg en af indstillingerne under Printing Presets (Faste udsk. indstillinger) på fanen Main (Hovedmenu).  
Produktindstillinger indstilles automatisk til de værdier, der vises i popup-vinduet.

---

## 2-sidet udskrivning

Brug printerdriveren til at udskrive på begge sider af papiret.

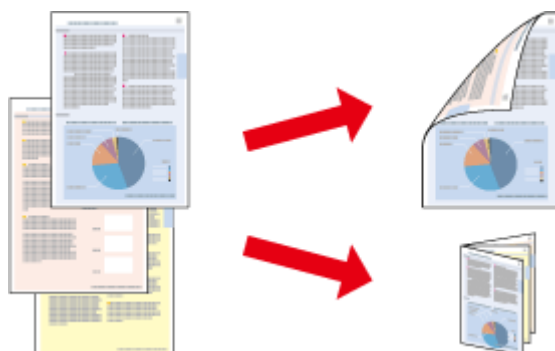

## Udskrivning

### For Windows-brugere:

Der er fire typer 2-sidet udskrivning: automatisk standard, automatisk foldet hæfte, manuel standard og manuelt foldet hæfte.

### For Mac OS X-brugere:

Mac OS X understøtter kun 2-sidet standardudskrivning.

2-sidet udskrivning kan kun bruges til de følgende papirtyper og -størrelser.

Papir	Størrelse
Almindeligt papir	Legal*, Letter, A4, B5, A5*, A6*
Epson Bright White Ink Jet Paper (Kridhvidt inkjet-papir)	A4

\* Kun manuel 2-sidet udskrivning.

#### Bemærk:

- Denne funktion er eventuelt ikke tilgængelig med visse indstillinger.
- Manuel 2-sidet udskrivning er muligvis ikke tilgængelig, hvis der opnås adgang til produktet via et netværk, eller hvis printeren bruges som en delt printer.
- Hvis blækniveauet bliver lavt under automatisk 2-sidet udskrivning, stoppes udskrivningen, og blækket skal udskiftes. Når blækket er blevet udskiftet, startes udskrivningen igen, men dele af udskriftsjobbet kan mangle. Hvis det sker, skal du udskrive siden, hvor der mangler noget, igen.
- Ilægningskapaciteten varierer under 2-sidet udskrivning.  
➔ ["Valg af papir" på side 14](#)
- Brug kun papirtyper, der egner sig til 2-sidet udskrivning. Ellers er der risiko for, at udskriftskvaliteten forringes.
- Alt afhængigt af papiret og af den mængde blæk, der bruges til at udskrive tekst og billeder, kan det ske, at blækket trænger igennem til den anden side af papiret.
- Papirets overflade kan blive udtværet under 2-sidet udskrivning.

#### Bemærkning til Windows:

- Manuel 2-sidet udskrivning er kun tilgængelig, når EPSON Status Monitor 3 er aktiveret. Du aktiverer Status Monitor ved at åbne printerdriveren og klikke på fanen **Maintenance (Vedligeholdelse)** efterfulgt af knappen **Extended Settings (Udvidede indstillinger)**. I vinduet **Extended Settings (Udvidede indstillinger)** skal du markere afkrydsningsfeltet **Enable EPSON Status Monitor 3 (Aktiver EPSON Status Monitor 3)**.
- Under automatisk 2-sidet udskrivning kan udskrivningen være langsom, alt afhængigt af den kombination af indstillinger der er valgt for **Select Document Type (Vælg dokumenttype)** i vinduet **Print Density Adjustment (Justering af udskriftstæthed)** og for **Quality (Kvalitet)** i vinduet **Main (Hovedmenu)**.

#### Bemærkning til Mac OS X:

Under automatisk 2-sidet udskrivning kan udskrivningen være langsom, alt afhængigt af indstillingen af **Document Type (Dokumenttype)** i **Two-sided Printing Settings (Indst. for tosidet udskrivning)**.

## Produktindstillinger i Windows

1

Åbn printerindstillingerne.

➔ ["Adgang til printerdriveren i Windows" på side 27](#)

## Udskrivning

- 2** Vælg **2-Sided Printing (2-sidet udskrivning)**.

**Bemærk:**

Når du bruger automatisk udskrivning, skal du sørge for, at afkrydsningsfeltet **Auto** er markeret.

- 3** Klik på **Settings (Indstillinger)**, og foretag de nødvendige indstillinger.

**Bemærk:**

Hvis du vil udskrive et foldet hæfte, skal du vælge **Booklet (Hæfte)**.

- 4** Kontroller de andre indstillinger og udskriv.

**Bemærk:**

- Ved automatisk udskrivning, og hvis du udskriver data med stor tæthedsgang, f.eks. fotos eller grafer, anbefaler vi, at du angiver indstillingerne i vinduet *Print Density Adjustment (Justering af udskriftstæthed)*.
- Den faktiske indbindingsmargen kan afvige fra de angivne indstillinger alt afhængigt af programmet. Eksperimentér med et par ark for at se resultatet, inden du udskriver hele jobbet.
- Med manuel 2-sidet udskrivning kan du udskrive siderne med lige sidetal først. Når du udskriver siderne med ulige sidetal, udskrives der et tomt ark papir ved slutningen af udskriftsjobbet.
- Ved manuel udskrivning skal du sørge for, at blækket er helt tørt, inden du lægger papiret i igen.

## Produktindstillinger i Mac OS X

- 1** Åbn dialogboksen **Print (Udskriv)**.  
➔ [“Adgang til printerdriveren i Mac OS X” på side 28](#)

- 2** Foretag de relevante indstillinger i **Two-sided Printing Settings (Indst. for tosidet udskrivning)**.

- 3** Kontroller de andre indstillinger og udskriv.

**Bemærk:**

Hvis du udskriver data med stor tæthedsgang, f.eks. fotos eller grafer, anbefaler vi, at du justerer indstillingerne for *Print Density (Udskrivningstæthed)* og *Increased Ink Drying Time (Forøget blæktørretid)* manuelt.

---

## Udskrivning med funktionen til tilpasning til side

Giver dig mulighed for automatisk at forstørre eller reducere dokumentets størrelse, så det passer til den papirstørrelse, der er valgt i printerdriveren.

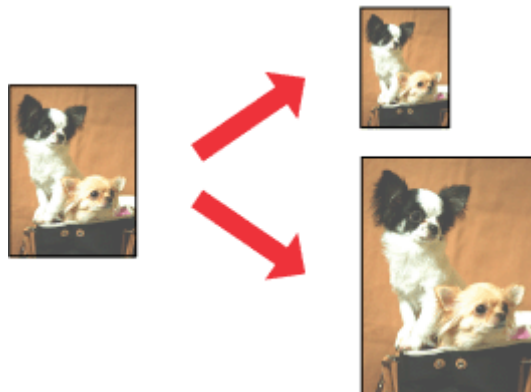
**Bemærk:**

Denne funktion er eventuelt ikke tilgængelig med visse indstillinger.

### Produktindstillinger i Windows

- 1 Åbn printerindstillingerne.  
➔ [“Adgang til printerdriveren i Windows” på side 27](#)
- 2 Vælg **Reduce/Enlarge Document (Formindsk/forstør dokument)** og **Fit to Page (Tilpas til side)** på fanen More Options (Flere indstillinger), og vælg derefter den anvendte papirstørrelse fra Output Paper (Outputpapir).
- 3 Kontroller de andre indstillinger og udskriv.

### Produktindstillinger i Mac OS X

- 1 Åbn dialogboksen Print (Udskriv).  
➔ [“Adgang til printerdriveren i Mac OS X” på side 28](#)
- 2 Vælg **Scale to fit paper size (Skaler til papirstørrelse)** for Destination Paper Size (Modtagerpapirstr.) i feltet Paper Handling (Papirhåndtering), og vælg den ønskede papirstørrelse fra popup-menuen.
- 3 Kontroller de andre indstillinger og udskriv.

---

## Udskrivning med funktionen Pages per Sheet (Sider pr. ark)

Giver dig mulighed for at bruge printerdriveren til at udskrive to eller fire sider på et enkelt ark papir.

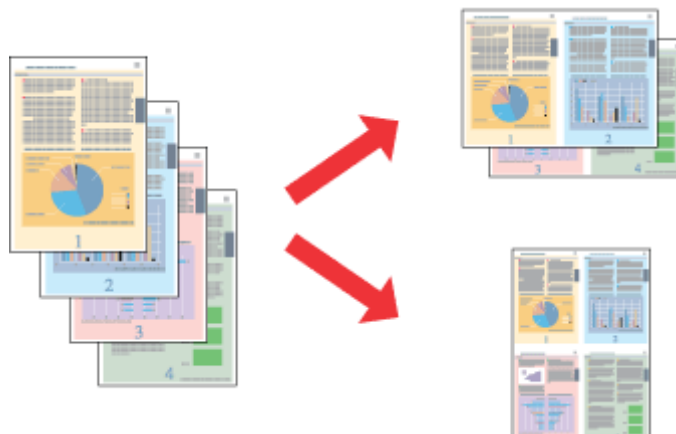
**Bemærk:**

Denne funktion er eventuelt ikke tilgængelig med visse indstillinger.

### Produktindstillinger i Windows

- 1 Åbn printerindstillingerne.  
➔ [“Adgang til printerdriveren i Windows”](#) på side 27
- 2 Vælg **2-Up (2-op)** eller **4-Up (4-op)** som indstilling for Multi-Page (Flere sider) på fanen Main (Hovedmenu).
- 3 Klik på **Page Order (Siderækkefølge)**, og foretag de nødvendige indstillinger.
- 4 Kontroller de andre indstillinger og udskriv.

### Produktindstillinger i Mac OS X

- 1 Åbn dialogboksen Print (Udskriv).  
➔ [“Adgang til printerdriveren i Mac OS X”](#) på side 28
- 2 Vælg de ønskede indstillinger for Pages per Sheet (Sider pr. ark) og Layout Direction (Retning) (siderækkefølge) i feltet Layout.
- 3 Kontroller de andre indstillinger og udskriv.

# Deling af produktet til udskrivning

## Konfiguration i Windows

I disse anvisninger beskrives det, hvordan du kan konfigurere produktet, så andre brugere på netværket kan dele det.

Først skal du konfigurere produktet som en delt printer på den computer, der er forbundet direkte med det. Derefter skal du tilføje produktet på hver af de netværkscomputere, der skal bruge printerens.

**Bemærk:**

- Denne fremgangsmåde er kun beregnet til små netværk. Hvis du vil dele produktet på et stort netværk, skal du kontakte din netværksadministrator.
- Skærbillederne i det følgende afsnit er fra Windows 7.

## Konfiguration af produktet som en delt printer

**Bemærk:**

- For at konfigurere produktet som en delt printer i Windows 7 eller Vista skal du have administratorrettigheder og -adgangskode, hvis du logger på som standardbruger.
- For at konfigurere produktet som en delt printer i Windows XP skal du logge på en konto for en Computer Administrator (Computeradministrator).

Brug fremgangsmåden nedenfor på den computer, der er forbundet direkte med produktet:

**1****Windows 7:**

Klik på knappen **Start**, og vælg **Devices and Printers (Enheder og printere)**.

**Windows Vista:**

Klik på **Start**, vælg **Control Panel (Kontrolpanel)**, og vælg derefter **Printer** i kategorien **Hardware and Sound (Hardware og lyd)**.

**Windows XP:**

Klik på **Start**, vælg **Control Panel (Kontrolpanel)**, og vælg derefter **Printers and Faxes (Printere og faxenheder)** i kategorien **Printers and Other Hardware (Printere og anden hardware)**.

**2****Windows 7:**

Højreklik på ikonet for produktet, klik på **Printer properties (Printerens egenskaber)**, og klik derefter på **Sharing (Deling)**. Klik derefter på knappen **Change Sharing Options (Skift indstillinger for deling)**.

**Windows Vista:**

Højreklik på ikonet for produktet, og klik derefter på **Sharing (Deling)**. Klik på knappen **Change sharing options (Skift indstillinger for deling)**, og klik derefter på **Continue (Fortsæt)**.

**Windows XP:**

Højreklik på ikonet for produktet, og klik derefter på **Sharing (Deling)**.

## Udskrivning

- 3** Vælg **Share this printer (Del denne printer)**, og skriv derefter et sharenavn.

**Bemærk:**

Brug ikke mellemrum eller bindestreger i sharenavnet.

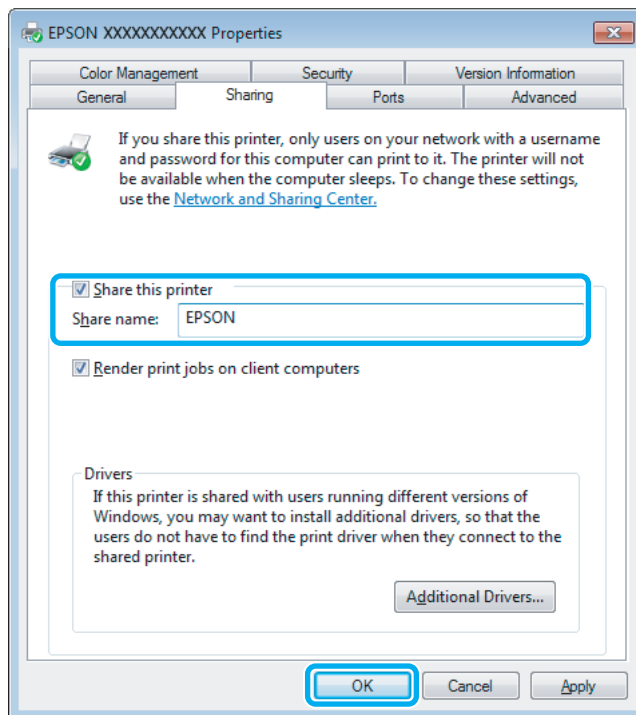

Hvis du automatisk vil hente printerdrivere til computere, der kører andre versioner af Windows, skal du klikke på **Additional Drivers (Yderligere drivere)** og så vælge disse computers miljø og operativsystem. Klik på **OK**, og isæt derefter produktets softwaredisk.

- 4** Klik på **OK** eller **Close (Luk)** (hvis du installerede yderligere drivere).

## Tilføjelse af produktet til de andre netværkscomputere

Brug denne fremgangsmåde til at tilføje produktet på hver af de netværkscomputere, der skal bruge printerens.

**Bemærk:**

Produktet skal være konfigureret som en delt printer på den computer, som det er forbundet til, inden du kan få adgang til det fra en anden computer.

➔ "[Konfiguration af produktet som en delt printer](#)" på side 39.

- 1** **Windows 7:**  
Klik på knappen **Start**, og vælg **Devices and Printers (Enheder og printere)**.

**Windows Vista:**

Klik på **Start**, vælg **Control Panel (Kontrolpanel)**, og vælg derefter **Printer** i kategorien **Hardware and Sound (Hardware og lyd)**.



## Udskrivning

### Windows XP:

Klik på **Start**, vælg **Control Panel (Kontrolpanel)**, og vælg derefter **Printers and Faxes (Printere og faxenheder)** i kategorien **Printers and Other Hardware (Printere og anden hardware)**.

2

### Windows 7 og Vista:

Klik på knappen **Add a printer (Tilføj en printer)**.

### Windows XP:

Klik på knappen **Add a printer (Tilføj en printer)**. Add Printer Wizard (Guiden Tilføj printer) vises. Klik på knappen **Next (Næste)**.

3

### Windows 7 og Vista:

Klik på **Add a network, wireless or Bluetooth printer (Tilføj netværksprinter, trådløs printer eller Bluetooth-printer)** og derefter på **Next (Næste)**.

### Windows XP:

Vælg **A network printer, or a printer attached to another computer (En netværksprinter eller en printer, der er tilsluttet en anden computer)**, og klik derefter på **Next (Næste)**.

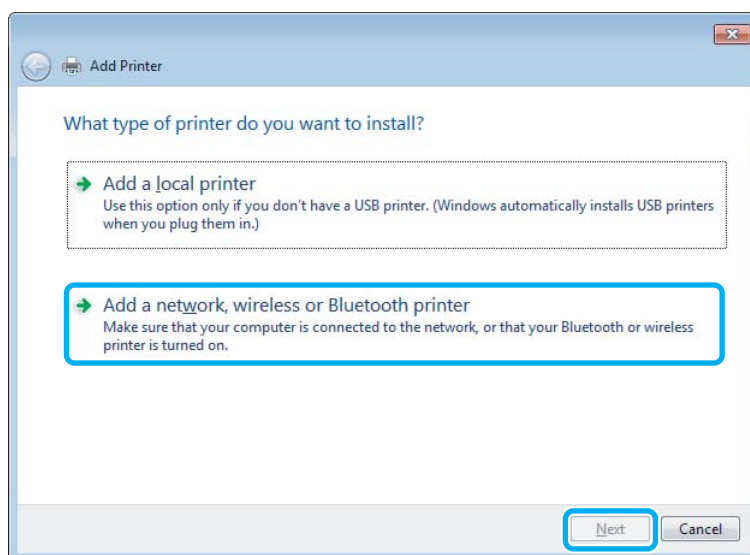

4

Følg anvisningerne på skærmen for at vælge det produkt, du vil bruge.

#### **Bemærk:**

Afhængigt af operativsystemet og konfigurationen af den computer, som produktet er forbundet til, vil du i Add Printer Wizard (Guiden Tilføj printer) muligvis blive bedt om at installere printerdriveren fra produktets softwaredisk. Klik på knappen **Have Disk (Har diskette/cd)**, og følg vejledningen på skærmen.

## Konfiguration i Mac OS X

For at konfigurere dit produkt på et Mac OS X-netværk, skal du bruge indstillingen Printer Sharing (Printerdeling). Der er yderligere oplysninger i Macintosh-dokumentationen.

---

# Udskifte blækpatroner

---

## Sikkerhedsinstruktioner, forholdsregler og specifikationer til blækpatroner

---

### Sikkerhedsinstruktioner

Vær opmærksom på følgende, når du håndterer blækpatronerne:

- Opbevar blækpatronerne utilgængeligt for børn.
- Vær forsigtig, når du håndterer brugte blækpatroner, da der kan være blæk omkring blækudgangen. Hvis du får blæk på huden, skal du vaske området omhyggeligt med vand og sæbe. Hvis du får blæk i øjnene, skal du straks skylle dem med vand. Hvis du stadig oplever ubehag eller problemer med synet, efter at du har skyllet øjnene grundigt, bør du straks søge læge. Hvis du får blæk i munden, skal du omgående spytte det ud og søge læge.
- Undlad at fjerne mærkaten på blækpatronen eller at rive den over, da dette kan medføre lækage.

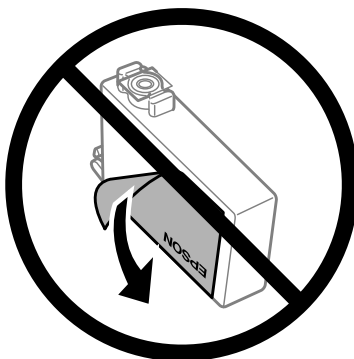

- Fjern ikke den gennemsigtige forsegling på bunden af blækpatronen, da blækpatronen ellers kan blive ubrugelig.

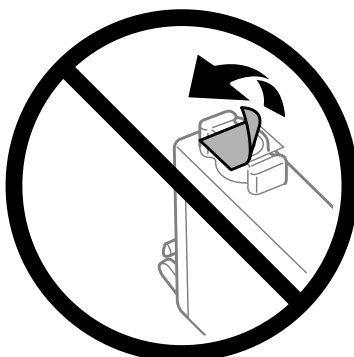

- Blækpatronen må ikke skilles ad eller omdannes, da du ellers ikke vil kunne udskrive normalt.

## Udskifte blækpatroner

- ❑ Undlad at røre den grønne IC-chip på siden af patronen. Dette kan medføre, at normal drift og udskrivning ikke er mulig.

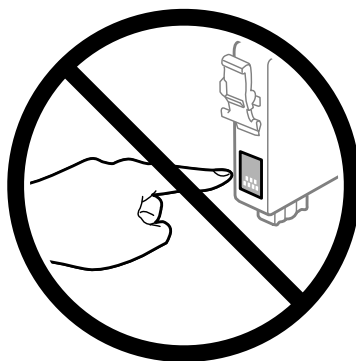

- ❑ Lad ikke produktet stå uden blækpatroner, og sluk ikke produktet under udskiftning af blækpatroner. Ellers vil det resterende blæk i dyserne tørre ud, og du kan muligvis ikke udskrive igen.

---

## Forholdsregler ved udskiftning af blækpatroner

Læs alle instruktionerne i dette afsnit, inden du udskifter blækpatronerne.

- ❑ Epson anbefaler brug af originale Epson-blækpatroner. Epson kan ikke garantere kvaliteten eller pålideligheden af ikke-originalt blæk. Brugen af ikke-originalt blæk kan muligvis forårsage skader, der ikke er omfattet af Epsons garantier, og kan under visse omstændigheder medføre, at produktet ikke virker korrekt. Oplysninger om niveauerne for ikke-originalt blæk vises muligvis ikke.
- ❑ Ryst forsigtigt alle blækpatronerne fire eller fem gange, før pakken åbnes.
- ❑ Ryst ikke blækpatronerne for kraftigt, da der kan lække blæk fra patronerne.
- ❑ Dette produkt bruger blækpatroner, der er forsynet med en IC-chip, som overvåger oplysninger om f.eks. mængden af resterende blæk i hver patron. Det betyder, at selvom patronen tages ud af produktet, før den er tom, så kan den stadig bruges, når den sættes tilbage i produktet. Men når du sætter en patron i igen, bruges der en vis mængde blæk for at sikre produktets ydeevne.
- ❑ For at opretholde optimal ydelse for skrivehovedet forbruges der noget blæk fra nogle patroner, ikke kun ved udskrivning, men også ved vedligeholdelsesoperationer som udskiftning af blækpatroner og rensning af skrivehovedet.
- ❑ Hvis du midlertidigt vil fjerne en blækpatron, skal du beskytte blækudgangen mod snavs og støv. Opbevar blækpatronen i samme omgivelser som produktet. Når du opbevarer patronen, skal du sørge for, at den mærkat, der identificerer blækpatronens farve, vender opad. Undgå at opbevare patronerne med bunden opad.
- ❑ Blækudgangen er forsynet med en ventil, der er designet til at indeholde overskydende blæk. Der er ikke behov for at forsyne dine egne dæksler eller propper. Forsigtighed ved håndtering anbefales dog. Rør ikke blækpatronens blækudgang eller området omkring den.
- ❑ For at opnå maksimal blækeffektivitet skal du først fjerne en blækpatron, når du er klar til at udskifte den. Blækpatroner med status lavt blækniveau kan muligvis ikke bruges, når de sættes i igen.
- ❑ Åbn ikke pakken med blækpatronen, før du er klar til at sætte den i produktet. Patronen er vakuumpakket for at bevare dens pålidelighed. Hvis du lader en patron ligge uden emballage i lang tid, inden du bruger den, kan det medføre, at normal udskrivning ikke er mulig.

## Udskifte blækpatroner

- Sæt alle patroner i, ellers kan du ikke udskrive.
- Når det farvede blæk er brugt op, men der stadig er sort blæk tilbage, kan du fortsætte udskrivningen midlertidigt med kun sort blæk. Du kan finde flere oplysninger under [“Midlertidig udskrivning med sort blæk, når farveblækpatronerne er brugt op” på side 47](#).
- Forbered en ny blækpatron, hvis en blækpatron er ved at være tom.
- Pas på, at du ikke kommer til at brække fligene på blækpatronens sider, når du tager den ud af pakken.
- Du skal fjerne den gule tape på bunden af blækpatronen, inden du indsætter den, da det ellers kan nedsætte udskriftskvaliteten eller medføre, at du ikke kan udskrive.
- Giv blækpatronen tid til at varme op til stuetemperatur i mindst tre timer, inden den tages i brug, når den hentes fra et koldt sted.
- Opbevar blækpatronerne et køligt, mørkt sted.
- Opbevar blækpatroner med mærkaten opad. Opbevar ikke patroner på hovedet.

---

## Specifikationer til blækpatroner

- Epson anbefaler, at blækpatronen bruges før den dato, der er trykt på pakken.
- De blækpatroner, der følger med produktet, bruges delvist op under den første installation. For at kunne fremstille udskrifter af høj kvalitet, skal skrivehovedet i produktet være helt fyldt med blæk. Denne enkeltstående proces forbruger en mængde blæk, og derfor kan der muligvis udskrives færre sider med disse patroner end med efterfølgende blækpatroner.
- Den angivne udskriftsmængde kan variere afhængigt af de billeder, du udskriver, og den papirtype, du bruger, udskrivningshyppigheden og de omgivende forhold som f.eks. temperatur.
- For at sikre dig en førsteklasses udskriftskvalitet og for at beskytte skrivehovedet, er der stadig en variabel blækreserve i patronen, når produktet angiver, at patronen skal udskiftes. Den angivne udskriftsmængde inkluderer ikke denne reserve.
- Selvom blækpatronerne kan indeholde genbrugsmateriale, påvirker det ikke produktets funktion eller ydeevne.
- Under udskrivning i monokrom eller gråtoneskala kan der blive brugt farveblæk i stedet for sort blæk, afhængigt af papirtypen eller udskriftskvalitetsindstillingerne. Dette er på grund af, at der bruges en blanding af farveblæk til at skabe sort.

# Kontrol af status for blækpatroner

---

## I Windows

**Bemærk:**

Hvis en blækpatron er ved at løbe tør for blæk, vises skærmen *Low Ink Reminder* (Påmindelse om lavt blækniveau) automatisk. Du kan også kontrollere status for blækpatronen i dette skærmbillede. Hvis du ikke ønsker at få vist dette skærmbillede, skal du først gå ind i printerdriveren og klikke på fanen **Maintenance (Vedligeholdelse)** og derefter **Monitoring Preferences (Overvågningsindstillinger)**. På skærmbilledet *Monitoring Preferences (Overvågningsindstillinger)* skal du afmarkere **See Low Ink Reminder alerts (Se alarmer Påmindelse om lavt blækniveau)**.

Gør et af følgende for at kontrollere status for blækpatronen:

- Åbn printerdriveren, klik på fanen **Main (Hovedmenu)**, og klik derefter på knappen **Ink Levels (Blækniveauer)**.
- Dobbeltklik på produktgenvejsikonet på Windows-taskbar (proceslinjen). Se følgende afsnit for at føje et genvejsikon til taskbar (proceslinjen):
  - ➔ [“Fra genvejsikonet på taskbar \(proceslinjen\)” på side 28](#)

## Udskifte blækpatroner

- Åbn printerdriveren, klik på fanen **Maintenance (Vedligeholdelse)**, og klik derefter på knappen **EPSON Status Monitor 3**. Status for blækpatron vises grafisk.

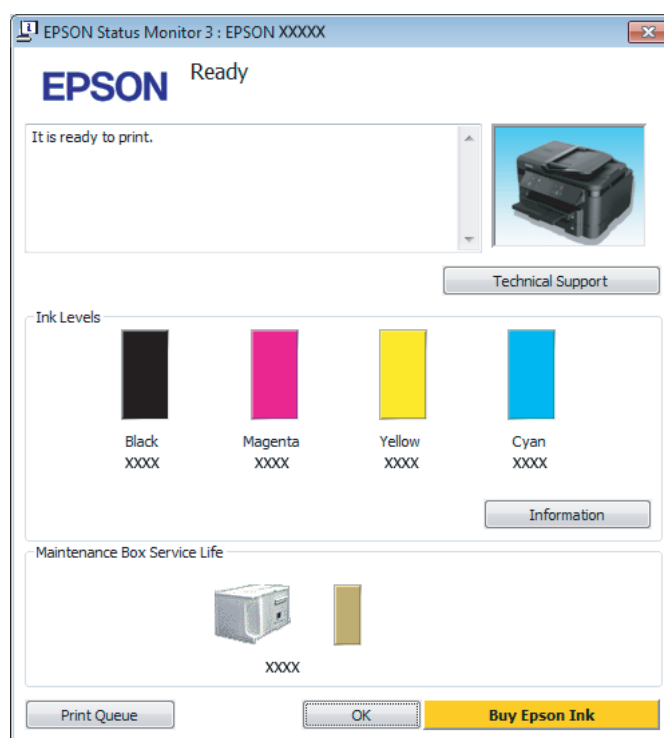

### Bemærk:

- Hvis EPSON Status Monitor 3 ikke bliver vist, skal du åbne printerdriveren og klikke på fanen **Maintenance (Vedligeholdelse)** og derefter på knappen **Extended Settings (Udvidede indstillinger)**. I vinduet **Extended Settings (Udvidede indstillinger)** skal du markere afkrydsningsfeltet **Enable EPSON Status Monitor 3 (Aktiver EPSON Status Monitor 3)**.
- Afhængigt af de aktuelle indstillinger vises den forenkede Status Monitor muligvis. Klik på knappen **Details (Detaljer)** for at åbne det ovenstående vindue.
- De viste blækniveauer er en omtrentlig indikation.

## I Mac OS X

Du kan kontrollere status for blækpatronen med EPSON Status Monitor. Brug fremgangsmåden nedenfor.

- Åbn Epson Printer Utility 4.  
➔ [“Adgang til printerdriveren i Mac OS X” på side 28](#)

## Udskifte blækpatroner

2

Klik på ikonet **EPSON Status Monitor**. EPSON Status Monitor vises.



**Bemærk:**

- Grafikken viser status for blækpatronen på det tidspunkt, hvor EPSON Status Monitor blev åbnet første gang. Klik på **Update (Opdater)** for at opdatere status for blækpatron.
- De viste blækniveauer er en omtrentlig indikation.

## Midlertidig udskrivning med sort blæk, når farveblækpatronerne er brugt op

Når det farvede blæk er brugt op, men der stadig er sort blæk tilbage, kan du fortsætte udskrivningen i et kort stykke tid med kun sort blæk. Men du bør udskifte den/de opbrugte blækpatroner hurtigst muligt. Se følgende afsnit vedrørende midlertidig fortsættelse af udskrivningen med sort blæk.

**Bemærk:**

Det faktiske tidsrum varierer afhængigt af brugsforholdene, de udskrevne billeder, udskriftsindstillingerne og anvendeshyppigheden.

## I Windows

### Bemærkning til Windows:

Denne funktion er kun tilgængelig, når EPSON Status Monitor 3 er aktiveret. Du aktiverer Status Monitor ved at åbne printerdriveren og klikke på fanen **Maintenance (Vedligeholdelse)** efterfulgt af knappen **Extended Settings (Udvidede indstillinger)**. I vinduet **Extended Settings (Udvidede indstillinger)** skal du markere afkrydsningsfeltet **Enable EPSON Status Monitor 3 (Aktiver EPSON Status Monitor 3)**.

Følg nedenstående trin for midlertidigt at fortsætte udskrivningen med sort blæk.

- 1 Når EPSON Status Monitor 3 giver dig besked om at annullere et udskriftsjob, skal du klikke på **Cancel (Annuller)** eller **Cancel Print (Annul. udskrivning)** for at annullere udskriftsjobbet.

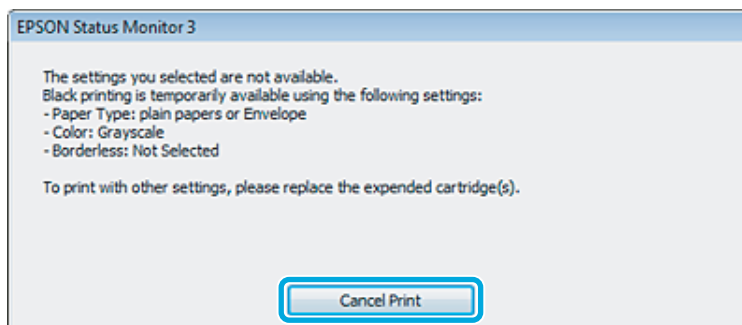
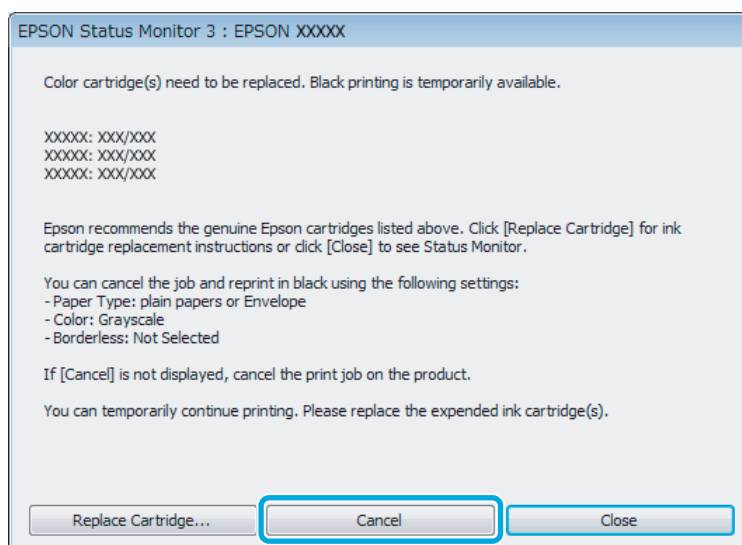

### Bemærk:

Hvis fejlen, der angiver, at en farveblækpatron er brugt op, stammer fra en anden computer på netværket, kan det være nødvendigt at annullere udskriftsjobbet på produktet.

- 2 Ilæg almindeligt papir eller konvolutter.

- 3 Åbn printerindstillingerne.  
➔ “Adgang til printerdriveren i Windows” på side 27



## Udskifte blækpatroner

- 4 Klik på fanen Main (Hovedmenu), og foretag de ønskede indstillinger.
- 5 Vælg **plain papers (almindelige papirer)** eller **Envelope (Konvolut)** som indstilling for Paper Type (Papirtype).
- 6 Vælg **Grayscale (Gråtoneskala)** som indstilling for Color (Farve).
- 7 Klik på **OK** for at lukke vinduet med printerindstillinger.
- 8 Udskriv filen.
- 9 EPSON Status Monitor 3 vises igen på computerskærmen. Klik på **Print in Black (Udskriv i sort)** for at udskrive med sort blæk.

## I Mac OS X

Følg nedenstående trin for midlertidigt at fortsætte udskrivningen med sort blæk.

- 1 Klik på produktikonet i dock'en, hvis udskrivningen ikke kan genoptages. Klik på **Delete (Slet)**, og følg nedenstående trin for at udskrive dokumentet igen med sort blæk, hvis der vises en fejlmeddelelse, hvor du bedes om at annullere udskriftsjobbet.

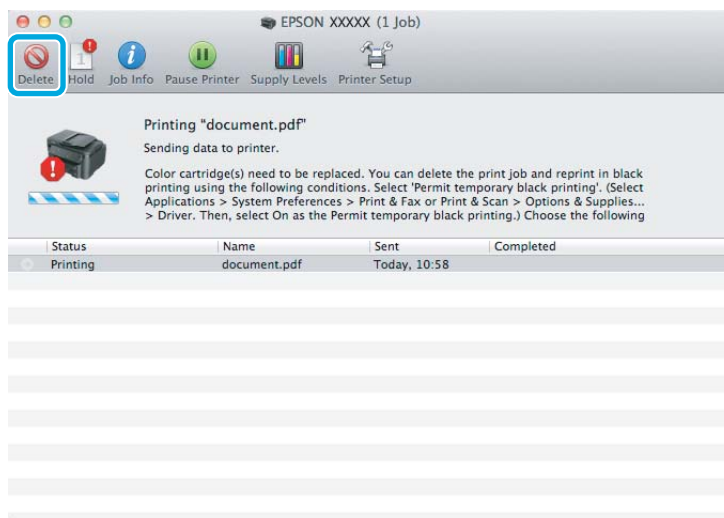

**Bemærk:**

Hvis fejlen, der angiver, at en farveblækpatron er brugt op, stammer fra en anden computer på netværket, kan det være nødvendigt at annullere udskriftsjobbet på produktet.

- 2 Åbn **System Preferences (Systemindstillinger)**, klik på **Print & Scan (Udskriv & Scan)** (Mac OS X 10.7) eller **Print & Fax (Udskriv & Fax)** (Mac OS X 10.6 eller 10.5), og vælg produktet på listen Printers (Printere). Klik så på **Options & Supplies (Indstillinger & Forsyninger)**, og klik derefter på **Driver**.
- 3 Vælg **On (Til)** for Permit temporary black printing (Tillad midlertidig udskrivning i sort).

## Udskifte blækpatroner

- 4 Ilæg almindeligt papir eller konvolutter.
- 5 Åbn dialogboksen Print (Udskriv).  
➔ [“Adgang til printerdriveren i Mac OS X” på side 28](#)
- 6 Klik på knappen **Show Details (Vis info)** (i Mac OS X 10.7) eller knappen ▼ (i Mac OS X 10.6 eller 10.5) for at udvide denne dialogboks.
- 7 Vælg det produkt, du bruger, som indstilling for Printers (Printere), og foretag derefter de ønskede indstillinger.
- 8 Vælg **Print Settings (Udskriftsindstillinger)** i pop-up-menuen.
- 9 Vælg **plain papers (almindelige papirer)** eller **Envelope (Konvolut)** som indstilling for Media Type (Medietype).
- 10 Markér afkrydsningsfeltet **Grayscale (Gråtoneskala)**.
- 11 Klik på **Print (Udskriv)** for at lukke dialogboksen Print (Udskriv).

## Besparelse på sort blæk, når blækniveauet er lavt (kun for Windows)

**Bemærkning til Windows:**

Denne funktion er kun tilgængelig, når EPSON Status Monitor 3 er aktiveret. Du aktiverer Status Monitor ved at åbne printerdriveren og klikke på fanen **Maintenance (Vedligeholdelse)** efterfulgt af knappen **Extended Settings (Udvidede indstillinger)**. I vinduet **Extended Settings (Udvidede indstillinger)** skal du markere afkrydsningsfeltet **Enable EPSON Status Monitor 3 (Aktiver EPSON Status Monitor 3)**.

Nedenstående vindue vises, når det sorte blækniveau bliver lavt, og der er mere farveblæk end sort blæk. Det vises kun, når der er valgt **plain papers (almindelige papirer)** som papirtype og **Standard** som Quality (Kvalitet).

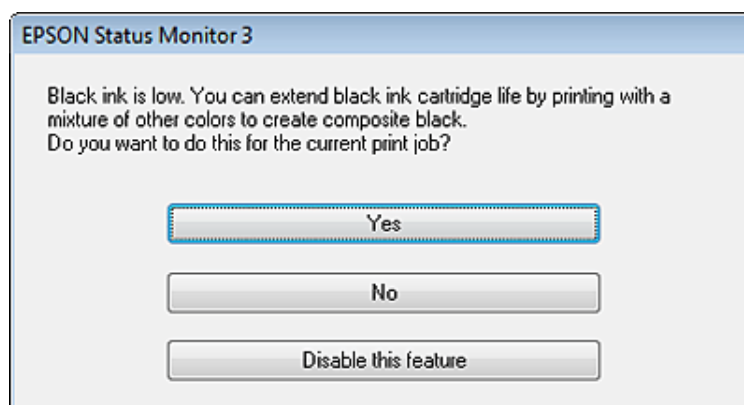

## Udskifte blækpatroner

Vinduet giver dig mulighed for enten at fortsætte med at bruge sort blæk på normal vis eller for at spare på det sorte blæk ved at bruge en blanding af farveblæk til at danne sort.

- Klik på knappen **Yes (Ja)** for at bruge en blanding af farveblæk til at danne sort. Det samme vindue vises, næste gang du udskriver et lignende job.
- Klik på knappen **No (Nej)** for at fortsætte med at bruge det resterende sorte blæk til det job, du udskriver. Samme vindue vises, næste gang du udskriver et lignende job, og du får igen mulighed for at spare på det sorte blæk.
- Klik på **Disable this feature (Deaktivering af denne funktion)** for at fortsætte med at bruge det resterende sorte blæk.

## Udskiftning af en blækpatron

**Bemærk:**



Sørg for, at lampen  er tændt, men ikke blinker.

1

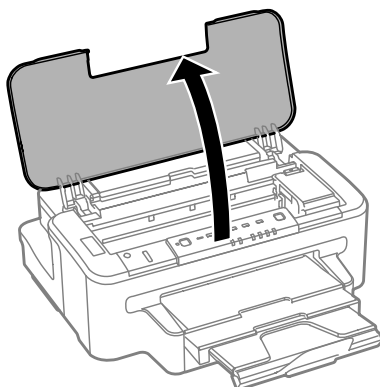
Åbn printerdækslet. Blækpatronholderen flyttes hen til positionen for udskiftning af blækpatroner.



**Bemærk:**

- Hvis blækpatronholderen ikke flyttes til positionen for udskiftning af blækpatroner, skal du trykke på knappen .
- Undgå at holde knappen  nede i mere end tre sekunder – ellers startes der muligvis en rensning af skrivehovedet.



**Vigtigt:**

Flyt ikke blækpatronholderen med hånden, da produktet derved kan tage skade.

## Udskifte blækpatroner

- 2 Åbn blækpatrondækslet.

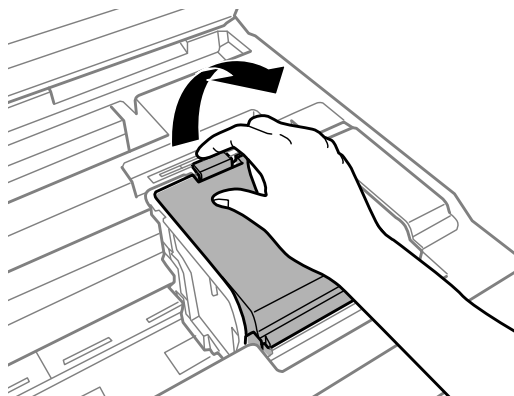

- 3 Klem og fjern blækpatronen.

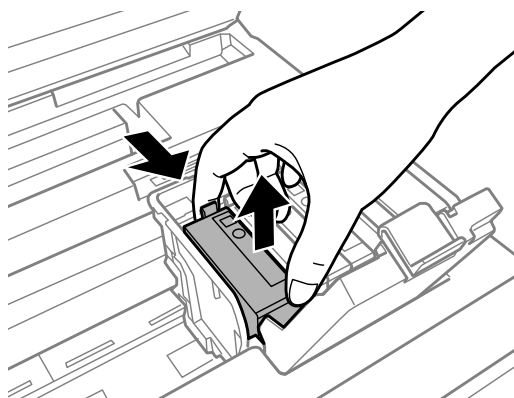

**Bemærk:**

- ❑ Illustrationen viser udskiftning af den sorte blækpatron. Erstat den relevante patron.
- ❑ Fjernede blækpatroner kan have blæk omkring blækudgangen, så pas på, du ikke får blæk på det omgivende område, når du fjerner patronerne.

- 4 Ryst forsigtigt de nye udskiftningspatroner fire eller fem gange, og fjern udskiftningspatronen fra emballagen.

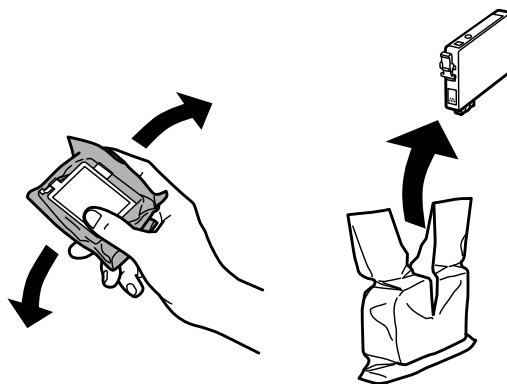

## Udskifte blækpatroner

**5** Fjern kun den gule tape.

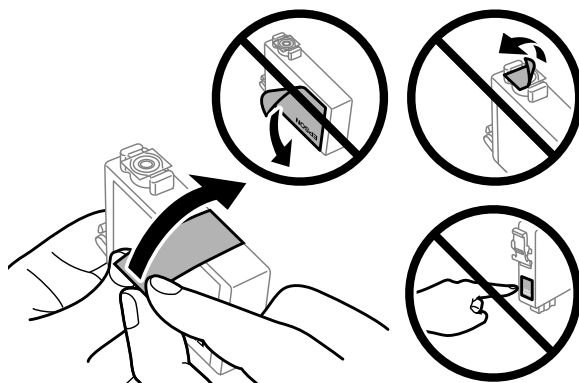

**!** **Vigtigt:**

- ❑ Du skal fjerne den gule tape på bunden af blækpatronen, inden du indsætter den, da det ellers kan nedsætte udskriftskvaliteten eller medføre, at du ikke kan udskrive.
- ❑ Hvis du har indsat en blækpatron uden at fjerne den gule tape, skal du tage blækpatronen ud af produktet, fjerne den gule tape og sætte blækpatronen i igen.
- ❑ Fjern ikke den gennemsigtige forsegling på bunden af blækpatronen, da blækpatronen ellers kan blive ubrugelig.
- ❑ Undlad at fjerne mærkaten på blækpatronen eller at rive den over, da dette kan medføre lækage.

**6** Sæt patronen i og tryk, indtil den klikker på plads.

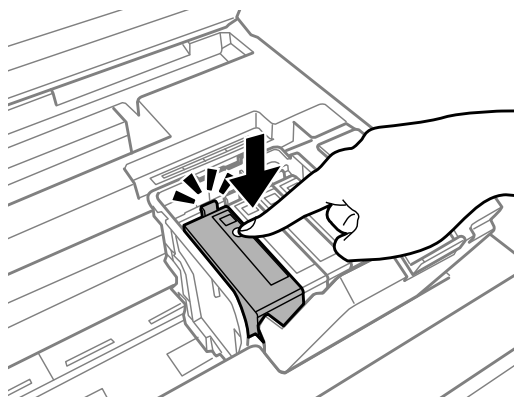

**7** Luk blækpatrondækslet.

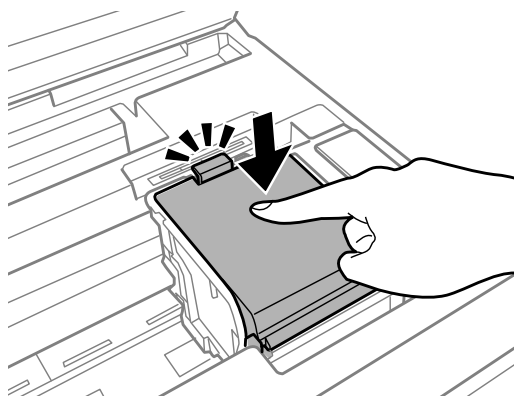

## Udskifte blækpatroner

8

Luk printerdækslet. Blækpåfyldning startes. Denne proces tager ca. tre minutter at gennemføre.

**Bemærk:**

Lampen  bliver ved med at blinke, mens blækpåfyldningen er i gang. Sluk ikke for produktet under påfyldning af blæk. Hvis påfyldningen af blækket ikke er afsluttet, kan du muligvis ikke udskrive.

Udskiftningen af blækpatron er udført. Produktet vender tilbage til sin forrige status.

---

# Vedligeholdelse af dit produkt og software

---

## Kontrol af skrivehovedets dyser

Hvis udskriften er usædvanligt utydelig, eller hvis der mangler punkter, kan du muligvis finde frem til problemet ved at kontrollere skrivehovedets dyser.

Du kan kontrollere skrivehovedets dyser fra computeren ved hjælp af værktøjet Nozzle Check (Dysecheck) eller fra produktet ved at bruge knapperne.

---

## Brug af værktøjet Nozzle Check (Dysecheck) i Windows

Benyt fremgangsmåden nedenfor, hvis du vil bruge værktøjet Nozzle Check (Dysecheck).

- 1 Kontroller, at der ikke vises advarsler eller fejl i betjeningspanelet.
- 2 Kontroller, at der ligger papir i A4-format i papirkassetten.
- 3 Højreklik på produktikonet på taskbar (proceslinjen), og vælg derefter **Nozzle Check (Dysecheck)**.  
Se følgende afsnit vedrørende tilføjelse af produktikonet, hvis det ikke vises.  
➔ [“Fra genvejsikonet på taskbar \(proceslinjen\)” på side 28](#)
- 4 Følg vejledningen på skærmen.

---



## Brug af værktøjet Nozzle Check (Dysecheck) i Mac OS X

Benyt fremgangsmåden nedenfor, hvis du vil bruge værktøjet Nozzle Check (Dysecheck).

- 1 Kontroller, at der ikke vises advarsler eller fejl på betjeningspanelet.
- 2 Kontroller, at der ligger papir i A4-format i papirkassetten.
- 3 Åbn Epson Printer Utility 4.  
➔ [“Adgang til printerdriveren i Mac OS X” på side 28](#)
- 4 Klik på ikonet **Nozzle Check (Dysecheck)**.
- 5 Følg vejledningen på skærmen.

## Brug af produktknapperne

Følg nedenstående trin for at kontrollere skrivehovedets dyser ved hjælp af knapperne på produktet.

- 1 Kontroller, at der ikke vises advarsler eller fejl på betjeningspanelet.
- 2 Sluk for produktet.
- 3 Kontroller, at der ligger papir i A4-format i papirkassetten.
- 4 Mens du holder knappen  nede, skal du trykke på knappen  for at tænde for produktet.

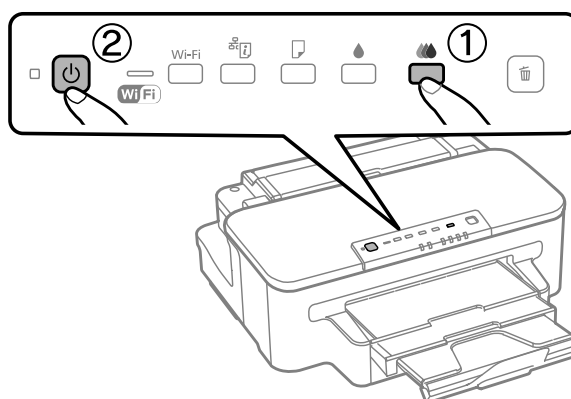

- 5 Giv slip på begge knapper, når produktet tændes. Produktet udskriver dysecheckmønstret.

Herunder vises to eksempler på dysecheckmønstre.

Sammenlign kvaliteten af den udskrevne kontrolside med eksemplet vist herunder. Hvis der ikke er problemer med udskriftskvaliteten, som f.eks. mellemrum eller manglende segmenter i testlinjerne, er skrivehovedet fint.

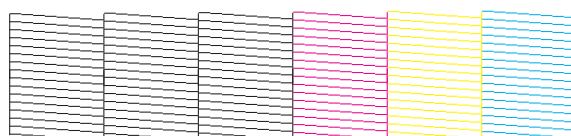

Hvis der mangler et eller flere segmenter af de udskrevne linjer, som vist herunder, kan dette være et tegn på en tilstoppet blækdyse eller et fejlindstillet skrivehoved.

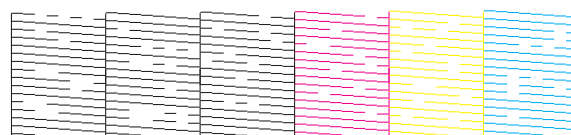

- ➔ “Rensning af skrivehovedet” på side 57
- ➔ “Justering af skrivehovedet” på side 59



## Rensning af skrivehovedet

Hvis udskriften er usædvanligt utydelig, eller hvis der mangler punkter, kan du muligvis løse disse problemer ved at rense skrivehovedet. Dette sikrer, at dyserne leverer blækket korrekt.

Du kan rense skrivehovedet fra computeren ved hjælp af værktøjet Head Cleaning (Skrivehovedrensning) i printerdriveren eller fra produktet ved hjælp af knapperne.

**Vigtigt:**

Sluk ikke produktet, mens skrivehovedet renses. Hvis rensningen af skrivehovedet ikke gøres færdig, kan du muligvis ikke udskrive.

**Bemærk:**

- Åbn ikke printerdækslet under rensning af skrivehovedet.
- Udfør først et dysecheck for at identificere eventuelle defekte farver. Hermed vil du kunne vælge de relevante farver under rensningen af skrivehovedet.  
➔ [“Kontrol af skrivehovedets dyser” på side 55](#)
- Der kan bruges sort blæk, når der udskrives farvebilleder.
- Rens kun skrivehovedet, hvis udskriftskvaliteten forringes, da der bruges en vis mængde blæk fra nogle af patronerne ved en skrivehovedrensning – f.eks. hvis udskriften er sløret, eller hvis farverne er forkerte eller mangler helt.
- Når blækniveauet er lavt, kan du muligvis ikke rense skrivehovedet. Når blækket er brugt op, kan du ikke rense skrivehovedet. Udskift først den relevante blækpatron.
- Hvis udskriftskvaliteten ikke forbedres, skal du sikre, at du valgte den rigtige farve ifølge resultatet for dysecheck.
- Hvis udskriftskvaliteten ikke er forbedret, efter at du har gentaget denne procedure ca. fire gange, skal du slukke produktet og vente i mindst seks timer. Kør derefter dysechecket igen, og gentag rensningen af skrivehovedet, hvis det er nødvendigt. Kontakt Epsons supportafdeling, hvis udskriftskvaliteten stadig ikke er blevet bedre.
- Vi anbefaler, at du jævnlige udskriver nogle sider, så udskriftskvaliteten opretholdes.

---

## Brug af værktøjet Head Cleaning (Skrivehovedrensning) i Windows

Følg nedenstående trin for at rense skrivehovedets dyser ved hjælp af værktøjet Head Cleaning (Skrivehovedrensning).

**1**

Kontroller, at der ikke vises advarsler eller fejl på betjeningspanelet.

**2**

Højreklik på produktikonet på taskbar (proceslinjen), og vælg derefter **Head Cleaning (Skrivehovedrensning)**.

Se følgende afsnit vedrørende tilføjelse af produktikonet, hvis det ikke vises.

➔ [“Fra genvejsikonet på taskbar \(proceslinjen\)” på side 28](#)

**3**

Følg vejledningen på skærmen.



## Brug af værktøjet Head Cleaning (Skrivehovedrensning) i Mac OS X

Følg nedenstående trin for at rense skrivehovedets dyser ved hjælp af værktøjet Head Cleaning (Skrivehovedrensning).

- 1 Kontroller, at der ikke vises advarsler eller fejl på betjeningspanelet.
- 2 Åbn Epson Printer Utility 4.  
➔ [“Adgang til printerdriveren i Mac OS X”](#) på side 28
- 3 Klik på ikonet **Head Cleaning (Skrivehovedrensning)**.
- 4 Følg vejledningen på skærmen.

## Brug af produktknapperne

Følg nedenstående trin for at rense skrivehovedets dyser ved hjælp af knapperne på produktet.

- 1 Kontroller, at der ikke vises advarsler eller fejl på betjeningspanelet.
- 2 Tryk på knappen  eller  i tre sekunder.  
Vælg en af knapperne ifølge resultatet for dysecheck.

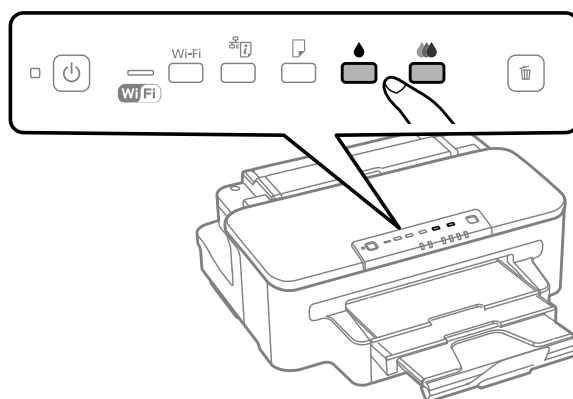

Produktet begynder at rense skrivehovedet, og -indikatoren begynder at blinke.



**Vigtigt:**

*Sluk aldrig for produktet, mens -indikatoren blinker. Dette kan beskadige produktet.*

- 3 Når -indikatoren holder op med at blinke, skal du udskrive et dysecheckmønster for at bekræfte, at hovedet er rent.  
➔ [“Kontrol af skrivehovedets dyser”](#) på side 55

## Justering af skrivehovedet

Hvis du opdager en fejljustering af de lodrette eller vandrette linjer, kan du muligvis selv løse problemet ved hjælp af værktøjet Print Head Alignment (Skrivehovedjustering) i printerdriveren.

Se det relevante afsnit nedenfor.

**Bemærk:**

Tryk ikke på knappen  for at annullere udskrivningen af et testmønster med hjælpeprogrammet Print Head Alignment (Skrivehovedjustering).

---

### Brug af værktøjet Print Head Alignment (Skrivehovedjustering) i Windows

Følg nedenstående trin for at justere skrivehovedets dyser ved hjælp af værktøjet Print Head Alignment (Skrivehovedjustering).

- 1 Kontroller, at der ikke vises advarsler eller fejl på betjeningspanelet.
- 2 Kontroller, at der ligger papir i A4-format i papirkassetten.
- 3 Højreklik på produktikonet på taskbar (proceslinjen), og vælg derefter **Print Head Alignment (Skrivehovedjustering)**.

Se følgende afsnit vedrørende tilføjelse af produktikonet, hvis det ikke vises.

➔ [“Fra genvejsikonet på taskbar \(proceslinjen\)” på side 28](#)

- 4 Følg vejledningen på skærmen for at justere skrivehovedet.

---

### Brug af værktøjet Print Head Alignment (Skrivehovedjustering) i Mac OS X

Følg nedenstående trin for at justere skrivehovedets dyser ved hjælp af værktøjet Print Head Alignment (Skrivehovedjustering).

- 1 Kontroller, at der ikke vises advarsler eller fejl på betjeningspanelet.
- 2 Kontroller, at der ligger papir i A4-format i papirkassetten.
- 3 Åbn Epson Printer Utility 4.  
➔ [“Adgang til printerdriveren i Mac OS X” på side 28](#)
- 4 Klik på ikonet **Print Head Alignment (Skrivehovedjustering)**.

- 5 Følg vejledningen på skærmen for at justere skrivehovedet.

## Strømbesparelse

Produktet går i dvaletilstand eller slukker automatisk, hvis der ikke udføres nogen handlinger i en indstillet periode.

Du kan justere tiden, inden der anvendes strømstyring. Enhver øgning vil påvirke produktets energieffektivitet. Tag venligst hensyn til miljøet, inden du foretager eventuelle ændringer.

Følg trinnene herunder for at justere tiden.

---

### I Windows

- 1 Åbn printerindstillingerne.  
➔ [“Adgang til printerdriveren i Windows” på side 27](#)
- 2 Klik på fanen **Maintenance (Vedligeholdelse)**, og klik derefter på knappen **Printer and Option Information (Oplysninger om printer og indstillinger)**.
- 3 Vælg **Off (Fra)**, **30 minutes (30 minutter)**, **1 hour (1 time)**, **2 hours (2 timer)**, **4 hours (4 timer)**, **8 hours (8 timer)** eller **12 hours (12 timer)** som indstilling for Power Off Timer (Sluktimer).
- 4 Vælg **3 minutes (3 minutter)**, **5 minutes (5 minutter)** eller **10 minutes (10 minutter)** som indstilling for Sleep Timer (Dvaletimer).
- 5 Klik på knappen **OK**.

---

### I Mac OS X

- 1 Åbn Epson Printer Utility 4.  
➔ [“Adgang til printerdriveren i Mac OS X” på side 28](#)
- 2 Klik på knappen **Printer Settings (Printerindstillinger)**. Skærmbilledet Printer Settings (Printerindstillinger) vises.
- 3 Vælg **Off (Fra)**, **30 minutes (30 minutter)**, **1 hour (1 time)**, **2 hours (2 timer)**, **4 hours (4 timer)**, **8 hours (8 timer)** eller **12 hours (12 timer)** som indstilling for Power Off Timer (Sluktimer).
- 4 Vælg **3 minutes (3 minutter)**, **5 minutes (5 minutter)** eller **10 minutes (10 minutter)** som indstilling for Sleep Timer (Dvaletimer).
- 5 Klik på knappen **Apply (Anvend)**.

## Rengøring af produktet

---

### Indvendig rengøring af produktet

For at produktet kan blive ved med at fungere bedst muligt, skal du rengøre det omhyggeligt flere gange om året som følger.

**Vigtigt:**

*Brug aldrig alkohol eller fortynder til rengøring af produktet. Disse kemikalier kan beskadige produktet.*

**Bemærk:**

*Luk den bageste papirindføring og udskriftsbakken, når du ikke bruger produktet, for at beskytte produktet mod støv.*

---

### Udvendig rengøring af produktet

For at opnå de bedste mulige udskrifter skal rullen inde i printeren rengøres som følger.

**Forsigtig:**

*Pas på ikke at røre ved delene inde i produktet.*

**Vigtigt:**

- Hold vand væk fra de elektriske komponenter.
- Sprøjt ikke produktets indre med smøremidler.
- Uegnede olier kan beskadige mekanismen. Kontakt din forhandler eller en kvalificeret servicemedarbejder, hvis der er behov for smøring.

**1**

Kontroller, at der ikke vises advarsler eller fejl på betjeningspanelet.

**2**

Ilæg flere ark almindeligt A4-papir i papirkassetten.

**3**

Tryk på knappen  for at føre papir ind og skubbe det ud.

**4**

Gentag trin 3, indtil papiret ikke er udtværet med blæk.

## Udskiftning af vedligeholdelsesboksen

---

### Kontrol af status for vedligeholdelsesboksen

Statussen for vedligeholdelsesboksen vises på samme skærmbillede som statussen for blækpatronerne. Du kan kontrollere statussen fra printersoftwaren eller betjeningspanelet.

➔ [“Kontrol af status for blækpatroner” på side 45](#)

---

### Forholdsregler ved håndtering

Læs alle instruktionerne i dette afsnit, inden du udskifter vedligeholdelsesboksen.

- Epson anbefaler brug af en original Epson-vedligeholdelsesboks. Brug af en ikke-original vedligeholdelsesboks kan muligvis forårsage skader, der ikke er omfattet af Epsons garantier, og kan under visse omstændigheder medføre, at printeren ikke virker korrekt. Epson kan ikke garantere kvaliteten eller driftsikkerheden af en ikke-original vedligeholdelsesboks.
  - Afmonter ikke vedligeholdelsesboksen.
  - Undlad at røre den grønne IC-chip på siden af vedligeholdelsesboksen.
  - Opbevar den utilgængeligt for børn, og drik ikke blækket.
  - Vip ikke med den brugte vedligeholdelsesboks, før den er anbragt i den medfølgende plastikpose.
  - Genbrug ikke en vedligeholdelsesboks, som er blevet fjernet og har været afmonteret i en længere periode.
  - Hold vedligeholdelsesboksen væk fra direkte sollys.
- 

### Udskiftning af en vedligeholdelsesboks

Følg trinnene nedenfor for at udskifte vedligeholdelsesboksen.

- 1** Tryk på knappen  for at slukke for produktet.
- 2** Kontroller, at produktet ikke dræner blækket.
- 3** Tag den nye vedligeholdelsesboks ud af emballagen.

**Bemærk:**

*Undlad at røre den grønne chip på siden af boksen. Dette kan medføre, at normal drift ikke er mulig.*

## Vedligeholdelse af dit produkt og software

- 4 Træk det bageste dæksel ud.

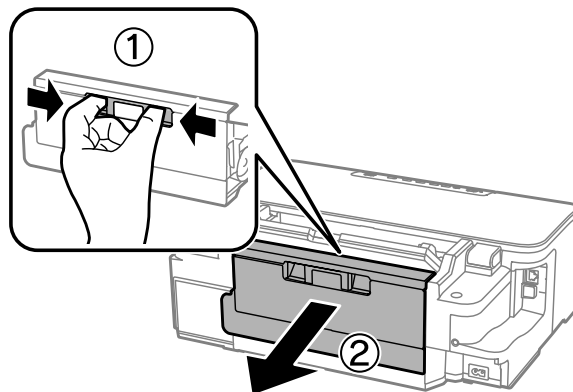

- 5 Tag fat i håndtaget på vedligeholdelsesboksen, og træk den ud.

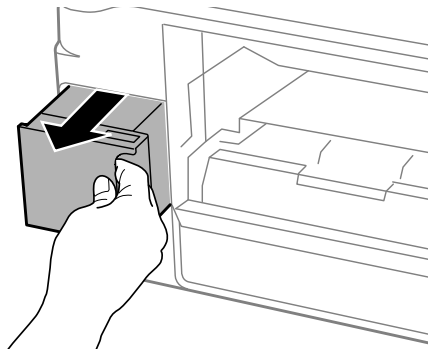

**Bemærk:**

Hvis du får blæk på hænderne, skal du vaske dem omhyggeligt med vand og sæbe. Hvis du får blæk i øjnene, skal du straks skylle dem med vand.

- 6 Kom den brugte vedligeholdelsesboks i den plastikpose, som fulgte med den nye boks, og bortskaf den på den rette måde.

**Bemærk:**

Vip ikke med den brugte vedligeholdelsesboks, før den er forseglet i plastikposen.

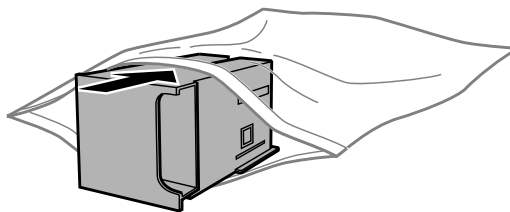

- 7 Skub vedligeholdelsesboksen på plads – så langt den kan komme.

## Vedligeholdelse af dit produkt og software

- 8 Sæt det bageste dæksel på igen.

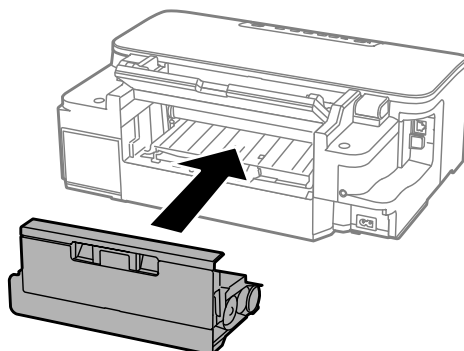

- 9 Tryk på knappen  for at tænde produktet igen.

Udskiftningen af vedligeholdelsesboksen er udført.

## Transport af produktet

Hvis du flytter produktet over en vis afstand, skal det forberedes til transporten ved at anbringe det i originalkassen eller en kasse af samme størrelse.

**!** *Vigtigt:*

- Ved opbevaring eller transport af produktet skal du undgå at vippe det, stille det lodret eller vende det på hovedet, da der ellers kan løbe blæk ud.
- Lad blækpatronerne sidde i produktet. Hvis du fjerner blækpatronerne, kan det medføre udtørring af skrivnehovedet, hvilket kan forhindre produktet i at udskrive.

- 1 Tilslut produktet, og tænd for det. Vent indtil blækpatronholderen føres tilbage til udgangspositionen, og luk derefter printerdækslet.

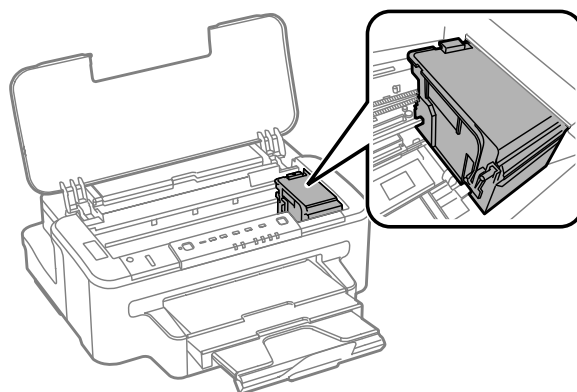

- 2 Sluk for produktet, og tag netledningen ud.

- 3 Tag alle andre ledninger ud af produktet.



## Vedligeholdelse af dit produkt og software

- 4 Fjern alt papiret fra den bageste papirindføring.
- 5 Luk den bageste papirindføring og udskriftsbakken.
- 6 Fjern alt papiret fra papirkassetten, og sæt kassetten i produktet igen.
- 7 Pak produktet ned i dets kasse, og brug det beskyttende materiale, der fulgte med.

**Bemærk:**

*Hold produktet så plant som muligt under transport.*

## Kontrol og installation af softwaren

---

### Kontrol af den software, der er installeret på computeren

Hvis du vil bruge de funktioner, der er beskrevet i denne Brugervejledning, skal du installere følgende software.

- Epson Driver and Utilities (Epson-driver og -hjælpeprogrammer)
- Epson Easy Photo Print
- Epson Event Manager

Følg trinnene herunder for at kontrollere, at softwaren er installeret på din computer.

#### I Windows

- 1 **Windows 7 og Vista:** Klik på knappen **Start**, og vælg **Control Panel (Kontrolpanel)**.  
**Windows XP:** Klik på **Start** og vælg **Control Panel (Kontrolpanel)**.
- 2 **Windows 7 og Vista:** Klik på **Uninstall a program (Fjern et program)** i kategorien **Programs (Programmer)**.  
**Windows XP:** Dobbeltklik på ikonet **Add or Remove Programs (Tilføj eller fjern programmer)**.
- 3 Kontroller listen over nyligt installerede programmer.

#### I Mac OS X

- 1 Dobbeltklik på **Macintosh HD**.
- 2 Dobbeltklik på mappen **Epson Software** i mappen **Applications (Programmer)**, og kontroller indholdet.

## Vedligeholdelse af dit produkt og software

### Bemærk:

- ❑ Mappen *Applications (Programmer)* indeholder software, der er leveret af tredjeparter.
- ❑ Hvis du vil kontrollere den installerede printerdriver, skal du klikke på **System Preferences (Systemindstillinger)** i *Apple-menuen* og derefter klikke på **Print & Scan (Udskriv & Scan)** (i Mac OS X 10.7) eller **Print & Fax (Udskriv & Fax)** (i Mac OS X 10.6 eller 10.5). Find derefter dit produkt i listefeltet *Printers (Printere)*.

## Installation af softwaren

Sæt den medfølgende disk med produktsoftware i, og vælg den software, du vil installere, på skærmen Software Select (Valg af software).

## Afinstallation af softwaren

Det kan være nødvendigt at afinstallere og derefter geninstallere softwaren for at løse visse problemer, eller hvis du opgraderer operativsystemet.

Se følgende afsnit for at få oplysninger om at se, hvilke programmer der er installeret.

➔ [“Kontrol af den software, der er installeret på computeren” på side 65](#)

## I Windows

### Bemærk:

- ❑ I Windows 7 og Vista skal du have en administratorkonto og adgangskode, hvis du logger på som standardbruger.
- ❑ I Windows XP skal du logge på som Computer Administrator (Computeradministrator).

**1** Sluk for produktet.

**2** Tag produktets interfacekabel ud af computeren.

**3** Gør et af følgende.

**Windows 7 og Vista:** Klik på knappen **Start**, og vælg **Control Panel (Kontrolpanel)**.

**Windows XP:** Klik på **Start** og vælg **Control Panel (Kontrolpanel)**.

**4** Gør et af følgende.

**Windows 7 og Vista:** Klik på **Uninstall a program (Fjern et program)** i kategorien **Programs (Programmer)**.

**Windows XP:** Dobbeltklik på ikonet **Add or Remove Programs (Tilføj eller fjern programmer)**.

**5** Vælg det program, du ønsker at fjerne, f.eks. dit produkts driver og programmet, fra den viste liste.

## Vedligeholdelse af dit produkt og software

**6** Gør et af følgende.

**Windows 7:** Klik på **Uninstall/Change (Fjern/rediger)** eller **Uninstall (Fjern)**.

**Windows Vista:** Klik på **Uninstall/Change (Fjern/rediger)** eller **Uninstall (Fjern)**, og klik derefter på **Continue (Fortsæt)** i vinduet User Account Control (Administration af brugerkonti).

**Windows XP:** Klik på **Change/Remove (Rediger/fjern)** eller **Remove (Fjern)**.

**Bemærk:**

*Hvis du vælger at afinstallere dit produkts printerdriver i trin 5, skal du vælge ikonet for dit produkt og derefter klikke på OK.*

**7** Klik på **Yes (Ja)** eller **Next (Næste)**, når der vises et bekræftelsesvindue.

**8** Følg vejledningen på skærmen.

I nogle tilfælde vises der en meddelelse, hvor du bedes om at genstarte computeren. I så fald skal du sørge for, at **I want to restart my computer now (Jeg vil genstarte computeren nu)** er valgt, og klikke på **Finish (Udfør)**.

---

## I Mac OS X

**Bemærk:**

- For at afinstallere din software skal du downloade Uninstaller.  
Få adgang til stedet på:  
<http://www.epson.com>  
Vælg derefter afsnittet Support på dit lokale Epson-websted.
- Hvis du vil afinstallere programmer, skal du logge på som Computer Administrator (Computeradministrator). Du kan ikke afinstallere programmer, hvis du er logget på som en bruger med begrænsede rettigheder.
- I nogle programmer er installationsprogrammet adskilt fra afinstallationsprogrammet.

**1** Luk alle programmer, der kører.

**2** Dobbeltklik på ikonet **Uninstaller** på din Mac OS X-harddisk.

**3** Marker afkrydsningsfelterne for den software, du ønsker at fjerne, f.eks. din printerdriver og programmet, på den viste liste.

**4** Klik på **Uninstall (Afinstaller)**.

**5** Følg vejledningen på skærmen.

Hvis du ikke kan finde den software, du ønsker at afinstallere, i vinduet Uninstaller, skal du dobbeltklikke på mappen **Applications (Programmer)** på din Mac OS X-harddisk, vælge det program, du ønsker at afinstallere, og derefter trække det hen til ikonet **Trash (Papirkurv)**.

## Vedligeholdelse af dit produkt og software

**Bemærk:**

Hvis du afinstallerer printerdriveren, og navnet på dit produkt forbliver i vinduet *Print & Scan (Udskriv & Scan)* (i Mac OS X 10.7) eller *Print & Fax (Udskriv & Fax)* (i Mac OS X 10.6 eller 10.5), skal du vælge navnet på dit produkt og klikke på **fjerneknappen**.

# Fejlfinding for udskrivning

## Diagnosticering af problemet

Det er bedst at undersøge produktproblemer i to trin: Identificer først problemet, og prøv derefter de sandsynlige løsninger, indtil problemet er løst.

De oplysninger, du skal bruge for at diagnosticere og løse de mest almindelige problemer, finder du i form af online problemløsning, betjeningspanelet eller Status Monitor. Se det relevante afsnit nedenfor.







Hvis du har et bestemt problem i forbindelse med udskriftskvaliteten, et udskrivningsproblem, som ikke har at gøre med udskriftskvaliteten, et problem med papirindføringen, eller hvis produktet slet ikke udskriver, kan du finde oplysninger i det relevante afsnit.

Det kan være nødvendigt at annullere udskrivningen for at løse et problem.



➔ [“Annullering af udskrivningen” på side 32](#)

## Fejlindikatorer





Du kan identificere mange almindelige produktproblemer ved hjælp af indikatorerne på dit produkt. Hvis produktet holder op med at virke, og indikatorerne er tændt eller blinker, kan du bruge det følgende skema til at diagnosticere problemet og derefter følge de anbefalede korrigerende trin.

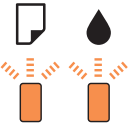
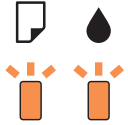

Indikatorer	Problem og løsning	
 	<b>Ikke mere papir</b>	
	Der er ikke lagt papir i.	Læg papir i den bageste papirindføring eller papirkassetten, og tryk derefter på knappen  . Produktet genoptager udskrivningen, og lampen slukkes.
	<b>Forkert papir i den bageste papirindføring</b>	
	Det papir, som er lagt i den bageste papirindføring, kan ikke bruges med dette produkt.	Læg det rigtige papir i den bageste papirindføring. ➔ <a href="#">“Valg af papir” på side 14</a> Tryk derefter på knappen  .
	<b>Forkert papirstørrelse indført</b>	
	Under automatisk 2-sidet udskrivning er størrelsen på det papir, som er indført i produktet, anderledes end den valgte størrelse.	Når du har lagt papir i, som svarer til den størrelse, der er valgt på computeren, skal du trykke på knappen  for at rydde fejlen og så fortsætte udskrivningen. Udskriv eventuelt manglende sider igen.
	<b>Indføring af flere ark papir</b>	
Der er blevet indført mere end ét ark papir på samme tid.	Tryk på knappen  for at føre papir ind og skubbe det ud. Se <a href="#">“Papirstop” på side 74</a> , hvis papiret forbliver i produktet.	

## Fejlfinding for udskrivning

Indikatorer	Problem og løsning	
	<b>Papirstop</b>	
	Papir har sat sig fast i produktet.	➔ Se "Papirstop" på side 74
	<b>Forkert indført papir i den bageste papirindføring</b>	
	Papiret er ikke ilagt rigtigt i den bageste papirindføring.	Fjern papiret, og tryk derefter på knappen  .
	<b>Blæk brugt op</b>	
	En blækpatron er tom eller ikke isat, eller der er ikke nok blæk i patronen til at påfylde blæk.	Udskift den blækpatron, der viser fejl, med en ny. Hvis indikatoren stadigvæk er tændt, når du har udskiftet patronen, er den muligvis ikke sat korrekt i. Sæt blækpatronen i igen, så den klikker på plads. ➔ "Udskiftning af en blækpatron" på side 51
	<b>Forkert patron</b>	
	Den isatte blækpatron kan ikke bruges med produktet.	Udskift den inkompatible blækpatron, der viser fejl, med en egnet blækpatron. ➔ "Udskiftning af en blækpatron" på side 51
<b>Blækpatron sat forkert i</b>		
	En blækpatron er ikke sat korrekt i.	Sæt blækpatronen, som viser fejl, i igen. ➔ "Der vises en blækfejl efter udskiftning af patronen" på side 88
	<b>Lavt blækniveau</b>	
	En blækpatron er næsten brugt op.	Anskaf en erstatningsblækpatron. Kontroller blækpatronstatussen for at afgøre, hvilken patron der er næsten opbrugt. ➔ "Kontrol af status for blækpatroner" på side 45
	<b>Vedligeholdelsesboksen er opbrugt</b>	
	Vedligeholdelsesboksen er blevet opbrugt.	Sluk for produktet, og udskift vedligeholdelsesboksen med en ny. ➔ "Udskiftning af en vedligeholdelsesboks" på side 62
	<b>Forkert vedligeholdelsesboks</b>	
	Den isatte vedligeholdelsesboks kan ikke bruges med produktet.	Sluk for produktet, og udskift den inkompatible vedligeholdelsesboks med en egnet vedligeholdelsesboks. ➔ "Udskiftning af en vedligeholdelsesboks" på side 62
<b>Ingen vedligeholdelsesboks</b>		
	Vedligeholdelsesboksen er ikke sat i.	Sluk for produktet, og sæt vedligeholdelsesboksen i. ➔ "Udskiftning af en vedligeholdelsesboks" på side 62

Fejlfinding for udskrivning

Indikatorer	Problem og løsning	
	<b>Vedligeholdelsesboksen er ved at være opbrugt</b>	
	Vedligeholdelsesboksen er snart opbrugt.	Anskaf en ny vedligeholdelsesboks. ➔ <a href="#">"Kontrol af produktstatus"</a> på side 72
	<b>Dækslet er åbent</b>	
	Printerdækslet er åbent.	Luk printerdækslet.
 <p>Indikatorerne blinker på skift</p>	<b>Vedligeholdelse</b>	
	Produktets blækpuder er ved at være slidt op.	Kontakt Epsons support for at udskifte blækpuderne. Hvis produktets blækpuder er ved at være slidt op, kan udskrivningen genoptages ved at trykke på knappen  .
	<b>Generel fejl</b>	
	Der er opstod en ukendt produktfejl.	Sluk for produktet. Fjern derefter det fastklemte papir. ➔ Se <a href="#">"Papirstop"</a> på side 74 Tænd derefter produktet igen. Hvis fejlmeddelelsen ikke forsvinder, bedes du kontakte din forhandler.
	<b>Gendannelsestilstand</b>	
	Firmwareopdateringen mislykkedes, og produktet er i gendannelsestilstand.	Du er nødt til at forsøge firmwareopdateringen igen. Gør et USB-kabel klar, og klik ind på dit lokale Epson-websted for yderligere anvisninger.

 = tændt,  = blinker langsomt,  blinker hurtigt

## Kontrol af produktstatus

Hvis der opstår et problem under udskrivningen, vises der en fejlmeddelelse i vinduet Status Monitor.

Når det er nødvendigt at uskifte en blækpatron eller vedligeholdelsesboks, skal du klikke på knappen How to (Sådan) i vinduet, så får du trinvisse anvisninger på at udskifte patronen eller vedligeholdelsesboksen.

### I Windows

Du kan få adgang til EPSON Status Monitor 3 på to måder:

- Dobbeltklik på produktgenvejsikonet på proceslinjen i Windows. Se følgende afsnit for at føje et genvejsikon til proceslinjen:
  - ➔ [“Fra genvejsikonet på taskbar \(proceslinjen\)” på side 28](#)
- Åbn printerdriveren, klik på fanen **Maintenance (Vedligeholdelse)**, og klik derefter på knappen **EPSON Status Monitor 3**.

Når du åbner EPSON Status Monitor 3, vises følgende vindue:

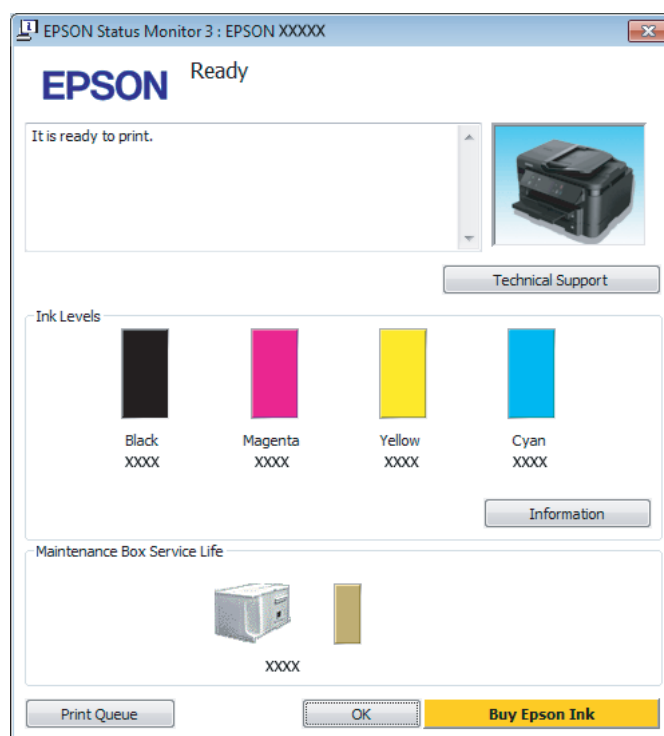

#### Bemærk:

- Hvis EPSON Status Monitor 3 ikke bliver vist, skal du åbne printerdriveren og klikke på fanen **Maintenance (Vedligeholdelse)** og derefter på knappen **Extended Settings (Udvidede indstillinger)**. I vinduet **Extended Settings (Udvidede indstillinger)** skal du markere afkrydsningsfeltet **Enable EPSON Status Monitor 3 (Aktiver EPSON Status Monitor 3)**.
- Afhængigt af de aktuelle indstillinger vises den forenklede Status Monitor muligvis. Klik på knappen **Details (Detaljer)** for at åbne det ovenstående vindue.

EPSON Status Monitor 3 indeholder følgende oplysninger:



## Fejlfinding for udskrivning

- ❑ **Current Status (Aktuel status):**  
Hvis blækniveauet er lavt/opbrugt, eller vedligeholdelsesboksen er fyldt/næsten fyldt, vises knappen **How to (Sådan)** i vinduet EPSON Status Monitor 3. Når du klikker på **How to (Sådan)**, vises der anvisninger på udskiftning af blækpatronen eller vedligeholdelsesboksen.
- ❑ **Ink Levels (Blækniveauer):**  
EPSON Status Monitor 3 viser status for blækpatronerne grafisk.
- ❑ **Information (Oplysninger):**  
Du kan få vist oplysninger om de installerede blækpatroner ved at klikke på **Information (Oplysninger)**.
- ❑ **Maintenance Box Service Life (Vedligeholdelsesboksens levetid):**  
EPSON Status Monitor 3 viser status for vedligeholdelsesboksen grafisk.
- ❑ **Technical Support (Teknisk support):**  
Klik på **Technical Support (Teknisk support)** for at åbne Epsons websted for teknisk support.
- ❑ **Print Queue (Udskriftskø):**  
Du kan se Windows Spooler ved at klikke på **Print Queue (Udskriftskø)**.

## I Mac OS X

Følg disse trin for at åbne EPSON Status Monitor.

- 1 Åbn Epson Printer Utility 4.  
➔ [“Adgang til printerdriveren i Mac OS X” på side 28](#)
- 2 Klik på ikonet **EPSON Status Monitor**. EPSON Status Monitor vises.



## Fejlfinding for udskrivning

Du kan også bruge dette værktøj til at kontrollere blækmængderne, inden du udskriver. EPSON Status Monitor viser blækpatronstatus på det tidspunkt, programmet blev åbnet. Klik på **Update (Opdater)** for at opdatere status for blækpatron.

Hvis blækniveauet er lavt/opbrugt, eller vedligeholdelsesboksen er fyldt/næsten fyldt, vises knappen **How to (Sådan)**. Klik på **How to (Sådan)**, hvorefter EPSON Status Monitor hjælper dig gennem proceduren for udskiftning af blækpatroner eller vedligeholdelsesboksen trin for trin.

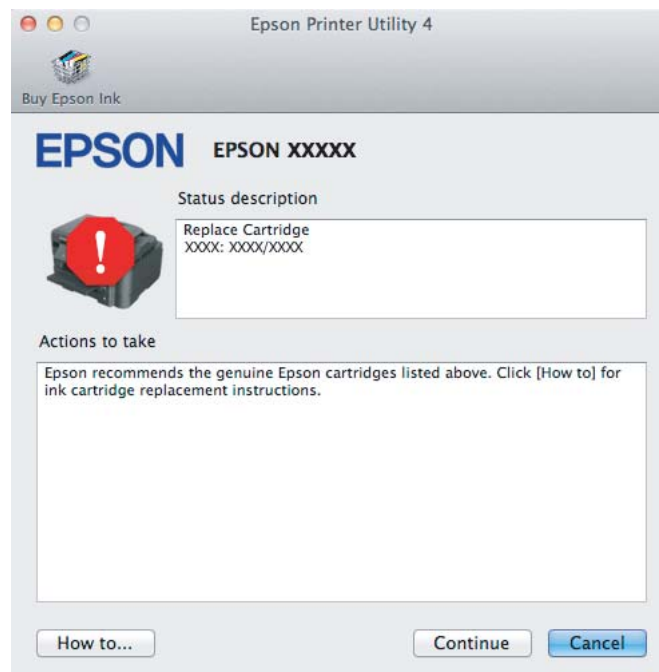





## Papirstop



### Forsigtig:

Rør ikke ved knapperne på betjeningspanelet, mens du har hånden inde i produktet.

### Bemærk:

- Annuller udskriftsjobbet, hvis du bliver bedt om det i en meddelelse fra printerdriveren.
- Hvis alle lamper på betjeningspanelet blinker, skal du trykke på knappen  for at slukke produktet og tænde det igen. Hvis kun lampen  og  blinker, skal du trykke på knappen .

## Sådan fjernes fastklemt papir fra det bageste dæksel.

- 1 Træk det bageste dæksel ud.

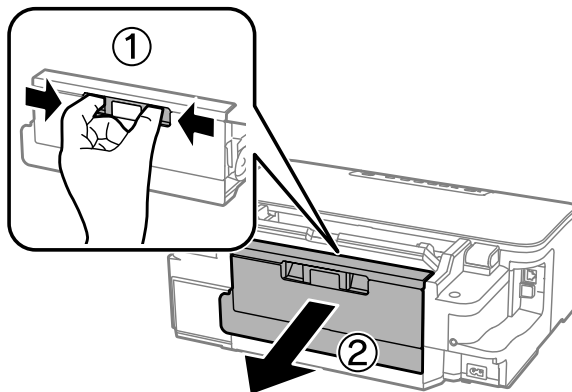

- 2 Fjern forsigtigt det fastklemede papir.

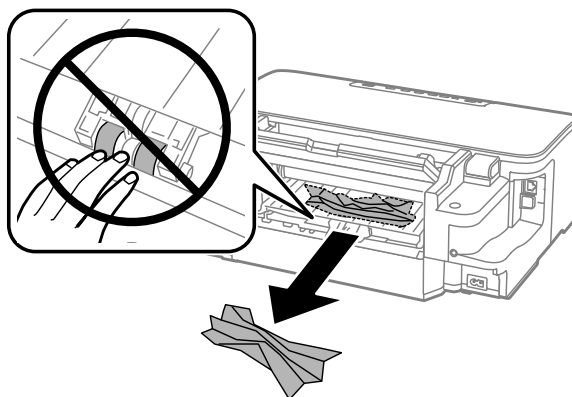

### Fejlfinding for udskrivning

- 3** Fjern forsigtigt det fastklemte papir.

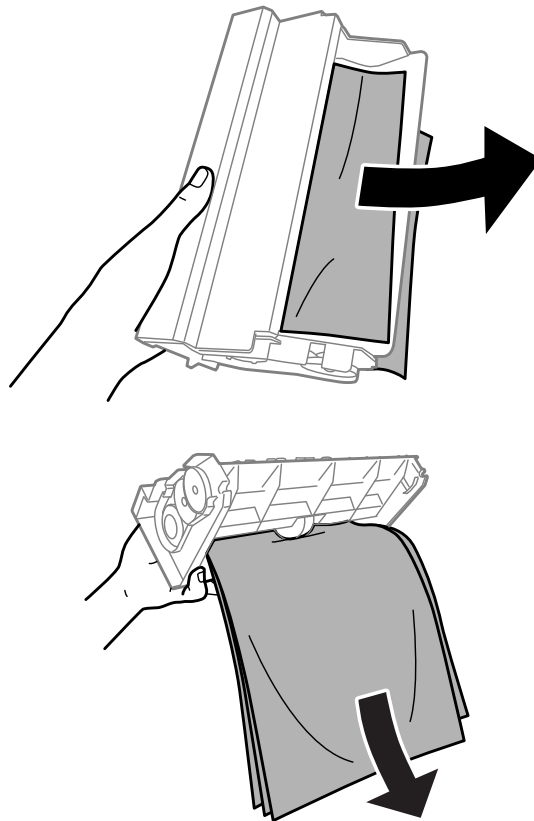

- 4** Åbn det bageste dæksel.

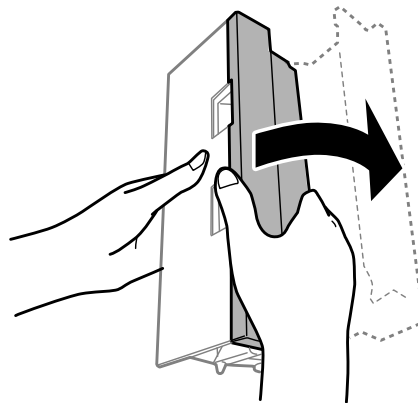

## Fejlfinding for udskrivning

- 5** Fjern forsigtigt det fastklemte papir.

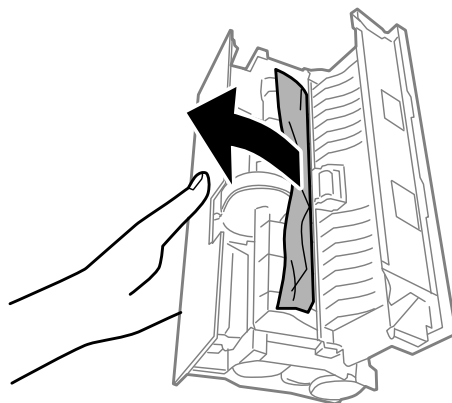

- 6** Sæt det bageste dæksel på igen.

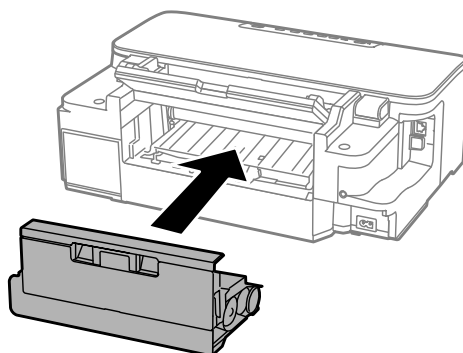

---

## Fjerne fastklemt papir inde i produktet

- 1** Fjern forsigtigt det fastklemte papir.

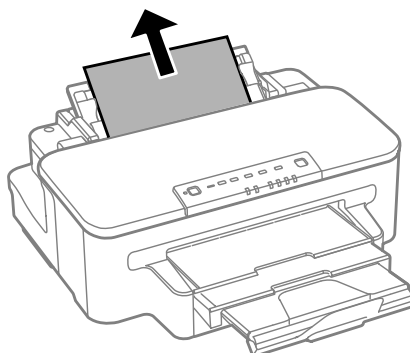

## Fejlfinding for udskrivning

- 2** Åbn printerdækslet.

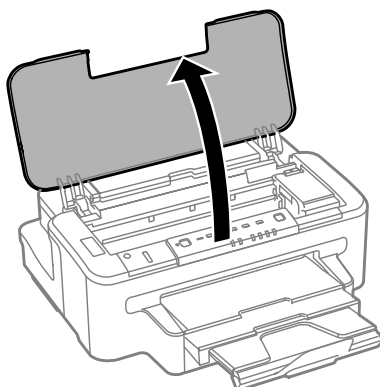

- 3** Fjern alt papir inde i printeren, også små stumper afrevet papir.

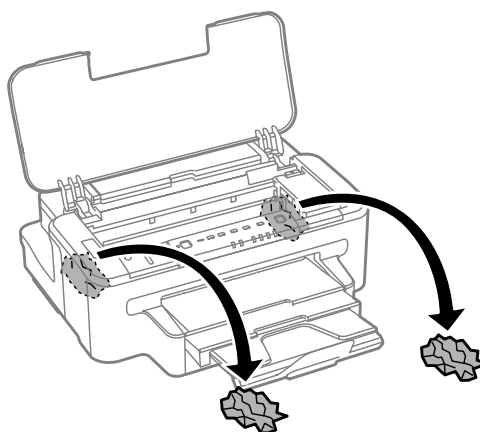
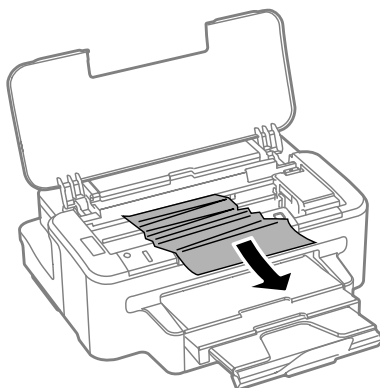

**Vigtigt:**

Rør ikke ved det flade hvide kabel, der er forbundet til blækpatronholderen.

- 4** Luk printerdækslet.

## Sådan fjernes fastklemt papir fra papirkassetten

- 1 Træk papirkassetten ud.

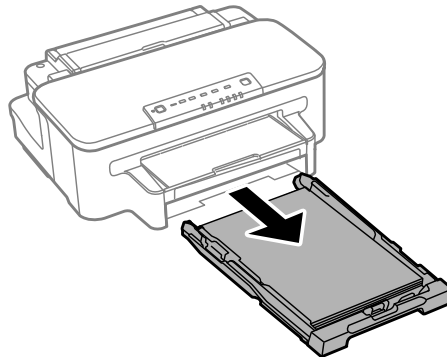
**Bemærk:**

Hvis kassetten ikke kan trækkes ud, skal du tage stikket ud af produktet og stikkontakten. Tag alle andre ledninger ud af produktet.

Stil forsigtigt produktet på siden som vist nedenfor, og træk forsigtigt kassetten ud.

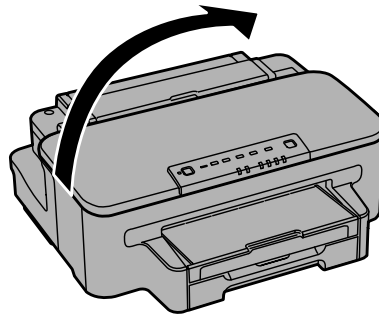

- 2 Fjern det fastklemte papir fra kassetten.

- 3 Fjern forsigtigt papir, der sidder fast inde i produktet.

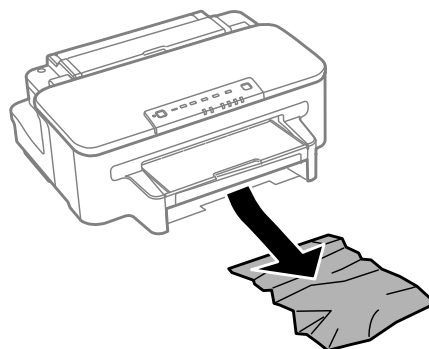

## Fejlfinding for udskrivning

- 4** Ret papirets kanter ind.

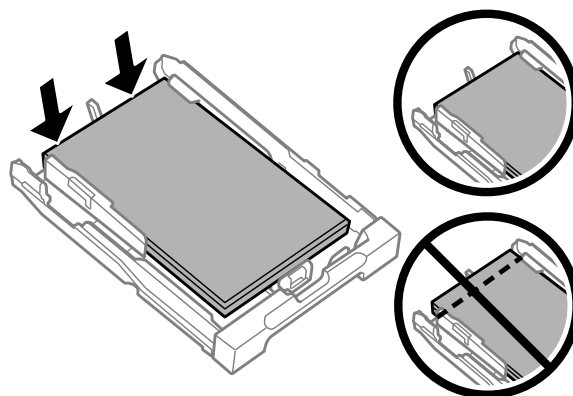

- 5** Hold kassetten vandret, og skub den langsomt og forsigtigt hele vejen ind i produktet.

---

## Forhindring af papirstop

Hvis der ofte opstår papirstop, skal du kontrollere følgende.

- Papiret er glat og hverken krøllet eller foldet.
- Du bruger papir af høj kvalitet.
- Papirets udskriftsside vender nedad i papirkassetten.
- Papirets udskriftsside vender opad i den bageste papirindføring.
- Papirstakken blev luftet, inden den blev lagt i.
- Læg ikke almindeligt papir i over linjen lige under pilemærket ▼ inde i kantstyret.  
For Epsons specialmedier skal antallet af ark være mindre end den grænse, der er angivet for mediet.  
➔ [“Valg af papir” på side 14](#)
- Kantstyrene flugter med papirets kanter.
- Produktet står på en jævn, stabil overflade, der er større end produktets bundflade i alle retninger. Produktet vil ikke fungere korrekt, hvis det står skævt.

---

## Genoptagelse af udskrivning efter et papirstop (kun Windows)

Når du har annulleret et udskriftsjob pga. et papirstop, kan du genoptage udskrivningen uden at udskrive de allerede udskrevne sider igen.

- 1** Fjern det fastklemte papir.  
➔ [“Papirstop” på side 74](#)
- 2** Åbn printerindstillingerne.  
➔ [“Adgang til printerdriveren i Windows” på side 27](#)





### Fejlfinding for udskrivning

- 3 Marker afkrydsningsfeltet **Print Preview (Vis udskrift)** i vinduet Main (Hovedmenu) i printerdriveren.
- 4 Foretag de indstillinger, du vil bruge til at udskrive.
- 5 Klik på **OK** for at lukke printerindstillingsvinduet, og udskriv derefter filen. Vinduet Print Preview (Vis udskrift) åbnes.
- 6 Vælg en side, der allerede er udskrevet, i sidelistefeltet i venstre side, og vælg derefter **Remove Page (Fjern side)** fra menuen Print Options (Udskriftsindstillinger). Gentag dette trin for alle de sider, der allerede er udskrevet.
- 7 Klik på **Print (Udskriv)** i vinduet Print Preview (Vis udskrift).

## Hjælp til udskriftskvalitet

Hvis du har problemer med udskriftskvaliteten, skal du sammenligne problemet med illustrationerne nedenfor. Klik på billedteksten under den illustration, der ligner udskriften bedst.

<p>enthaiten alle i Aufdruck. W J 5008 "Regel</p> <p>Godt eksempel</p>	 <p>Godt eksempel</p>
<p>enthaiten alle i Aufdruck. W J 5008 "Regel</p> <p>→ "Vandrette striber" på side 82</p>	<p>enthaiten alle i Aufdruck. W J 5008 "Regel</p> <p>→ "Lodrette striber eller fejljustering" på side 82</p>
 <p>→ "Vandrette striber" på side 82</p>	 <p>→ "Lodrette striber eller fejljustering" på side 82</p>

## Fejlfinding for udskrivning



---

## Vandrette striber

- Kontroller, at udskriftssiden (den hvide eller blanke side) af papiret vender opad i den bageste papirindføring.
- Kontroller, at udskriftssiden (den hvide eller blanke side) af papiret vender nedad i papirkassetten.
- Kør værktøjet til dysecheck, og rens de skrivehoveder, som var defekte ifølge resultatet for dysecheck.  
➔ "Kontrol af skrivehovedets dyser" på side 55
- Brug blækpatronen op inden for seks måneder efter åbning af pakken for at opnå de bedste resultater.
- Brug så vidt muligt altid originale Epson-blækpatroner.
- Kontroller, at den papirtype, der er valgt i printerdriveren, er egnet til den type papir, der er lagt i produktet.  
➔ "Valg af papir" på side 14
- Hvis der vises striber med mellemrum på 2,5 cm, skal du køre programmet Print Head Alignment (Skrivehovedjustering).  
➔ "Justering af skrivehovedet" på side 59

---

## Lodrette striber eller fejljustering

- Kontroller, at udskriftssiden (den hvide eller blanke side) af papiret vender opad i den bageste papirindføring.
- Kontroller, at udskriftssiden (den hvide eller blanke side) af papiret vender nedad i papirkassetten.
- Kør værktøjet til dysecheck, og rens de skrivehoveder, som var defekte ifølge resultatet for dysecheck.  
➔ "Kontrol af skrivehovedets dyser" på side 55
- Kør værktøjet Print Head Alignment (Skrivehovedjustering).  
➔ "Justering af skrivehovedet" på side 59
- I Windows skal du fjerne markeringen af **High Speed (Høj hastighed)** i vinduet More Options (Flere indstillinger) i din printerdriver. Der er yderligere oplysninger i den online hjælp.  
I Mac OS X skal du vælge **Off (Fra)** fra High Speed Printing (Højhastighedsudskrivning). Du åbner High Speed Printing (Højhastighedsudskrivning) ved at klikke på følgende menuer: **System Preferences (Systemindstillinger)**, **Print & Scan (Udskriv & Scan)** (i Mac OS X 10.7) eller **Print & Fax (Udskriv & Fax)** (i Mac OS X 10.6 eller 10.5), dit produkt (i listeboksen Printers (Printere)), **Options & Supplies (Indstillinger & Forsyninger)** og derefter **Driver**.
- Kontroller, at den papirtype, der er valgt i printerdriveren, er egnet til den type papir, der er lagt i produktet.  
➔ "Valg af papir" på side 14

---

## Forkerte eller manglende farver

- I Windows skal du fjerne markeringen af **Grayscale (Gråtoneskala)** i vinduet Main (Hovedmenu) i printerdriveren.  
I Mac OS X skal du fjerne markeringen af indstillingen **Grayscale (Gråtoneskala)** i Print Settings (Udskriftsindstillinger) i dialogboksen Print (Udskriv) i printerdriveren.  
Der er yderligere oplysninger i den online hjælp.
- Juster farveindstillingerne i programmet eller under printerdriverindstillingerne.  
I Windows skal du markere vinduet More Options (Flere indstillinger).  
I Mac OS X skal du kontrollere dialogboksen Color Options (Farveindstillinger) fra dialogboksen Print (Udskriv).  
Der er yderligere oplysninger i den online hjælp.
- Kør værktøjet til dysecheck, og rens de skrivehoveder, som var defekte ifølge resultatet for dysecheck.  
➔ ["Kontrol af skrivehovedets dyser" på side 55](#)
- Hvis du lige har udskiftet en blækpatron, skal du kontrollere datoen på pakken. Hvis du ikke har brugt produktet i lang tid, anbefaler Epson, at du udskifter blækpatronerne.  
➔ ["Udskiftning af en blækpatron" på side 51](#)
- Prøv at bruge originale Epson-blækpatroner og det papir, som anbefales af Epson.

---

## Sløret eller udtværet udskrift

- Prøv at bruge originale Epson-blækpatroner og det papir, som anbefales af Epson.
- Sørg for at anbringe produktet på en jævn, stabil overflade, der er større end produktets bundflade i alle retninger. Produktet vil ikke fungere korrekt, hvis det står skævt.
- Sørg for, at papiret ikke er beskadiget, snavset eller for gammelt.
- Sørg for, at papiret er tørt, og at udskriftssiden (den hvide eller blanke side) vender opad i den bageste papirindføring.
- Sørg for, at papiret er tørt, og at udskriftssiden (den hvide eller blanke side) vender nedad i papirkassetten.
- Hvis papiret er bøjet mod den side, der udskrives på, skal du glatte papiret ud eller bøje det lidt i den modsatte retning.
- Kontroller, at den papirtype, der er valgt i printerdriveren, er egnet til den type papir, der er lagt i produktet.  
➔ ["Valg af papir" på side 14](#)
- Fjern hvert enkelt ark fra udskriftsbakken, når det er udskrevet.
- Rør ikke papirets udskriftsside med den blanke overflade, og lad ikke noget komme i kontakt med denne side. Følg instruktionerne for papiret ved håndtering af udskrifterne.
- Kør værktøjet til dysecheck, og rens de skrivehoveder, som var defekte ifølge resultatet for dysecheck.  
➔ ["Kontrol af skrivehovedets dyser" på side 55](#)
- Kør værktøjet Print Head Alignment (Skrivehovedjustering).  
➔ ["Justering af skrivehovedet" på side 59](#)

## Fejlfinding for udskrivning

- ❑ Hvis du udskriver data med stor tæthedsgard på almindeligt papir med automatisk 2-sidet udskrivning, skal du reducere **Print Density (Udskrivningstæthed)** og vælge en længere **Increased Ink Drying Time (Forøget blæktørretid)** i vinduet Print Density Adjustment (Justering af udskriftstæthed) (for Windows) eller i Two-sided Printing Settings (Indst. for tosidet udskrivning) (for Mac OS X) i printerdriveren.
- ❑ Hvis der er udtværet blæk på papiret efter udskrivningen, skal du rengøre produktet indvendigt.
  - ➔ [“Udvendig rengøring af produktet” på side 61](#)

## Diverse udskriftsproblemer

---

### Forkerte eller forvanskede tegn

- ❑ Fjern evt. udskriftsjob, der er gået i stå.
  - ➔ [“Annullering af udskrivningen” på side 32](#)
- ❑ Sluk produktet og computeren. Kontroller, at produktets interfacekabel er sat korrekt i.
- ❑ Afinstaller printerdriveren, og installer den derefter igen.
  - ➔ [“Afinstallation af softwaren” på side 66](#)

---

### Forkerte margener

- ❑ Kontroller, at papiret er lagt korrekt i den bageste papirindføring eller papirkassetten.
  - ➔ [“Sådan lægges papir i Papirkassetten.” på side 17](#)
  - ➔ [“Sådan lægges konvolutter i papirkassetten” på side 21](#)
  - ➔ [“Sådan lægges papir og konvolutter i den bageste papirindføring” på side 24](#)
- ❑ Kontroller marginindstillingerne i programmet. Kontroller, at margenerne er inden for udskriftsområdet på siden.
  - ➔ [“Udskriftsområde” på side 94](#)
- ❑ Kontroller, at printerdriverindstillingerne passer til den papirstørrelse, du bruger.
  - I Windows skal du kontrollere vinduet Main (Hovedmenu).
  - I Mac OS X skal du markere dialogboksen Page Setup (Sidelayout) eller dialogboksen Print (Udskriv).
- ❑ Hvis der stadigvæk er margener, selv når du udskriver uden kant, skal du prøve at gøre et af følgende.
  - I Windows skal du klikke på knappen **Extended Settings (Udvidede indstillinger)** i vinduet Maintenance (Vedligeholdelse) i printerdriveren og så vælge **Remove white borders (Fjern hvide kanter)**.
  - I Mac OS X skal du vælge **On (Til)** fra Remove white borders (Fjern hvide kanter). Du åbner Remove white borders (Fjern hvide kanter) ved at klikke på følgende menuer: **System Preferences (Systemindstillinger)**, **Print & Scan (Udskriv & Scan)** (i Mac OS X 10.7) eller **Print & Fax (Udskriv & Fax)** (i Mac OS X 10.6 eller 10.5), din printer (i listeboksen Printers (Printere)), **Options & Supplies (Indstillinger & Forsyninger)** og derefter **Driver**.
- ❑ Afinstaller printerdriveren, og installer den derefter igen.
  - ➔ [“Afinstallation af softwaren” på side 66](#)

---

## Udskriften er en smule skrå

- ❑ Kontroller, at papiret er lagt korrekt i den bageste papirindføring eller papirkassetten.
  - ➔ “Sådan lægges papir i Papirkassetten.” på side 17
  - ➔ “Sådan lægges konvolutter i papirkassetten” på side 21
  - ➔ “Sådan lægges papir og konvolutter i den bageste papirindføring” på side 24
- ❑ Hvis **Draft (Kladde)** er valgt i Quality (Kvalitet) i vinduet Main (Hovedmenu) i din printerdriver (i Windows), eller **Fast Economy (Hurtig Economy)** er valgt i Print Quality (Udskriftskval) i Print Settings (Udskriftsindstillinger) (i Mac OS X), skal du vælge en anden indstilling.

---

## Omvendt billede

- ❑ I Windows skal du fjerne markeringen i afkrydsningsfeltet **Mirror Image (Spejlbillede)** i vinduet More Options (Flere indstillinger) i printerdriveren eller deaktivere indstillingen Mirror Image (Spejlbillede) i programmet. I Mac OS X skal du fjerne markeringen af afkrydsningsfeltet **Mirror Image (Spejlbillede)** i **Print Settings (Udskriftsindstillinger)** i dialogboksen Print (Udskriv) i printerdriveren, eller slå indstillingen for Mirror Image (Spejlbillede) fra i programmet. Du kan finde vejledning til printerdriveren eller til programmet i den online hjælp.
- ❑ Afinstaller printerdriveren, og installer den derefter igen.
  - ➔ “Afinstallation af softwaren” på side 66

---

## Udskrivning af tomme sider

- ❑ Kontroller, at printerdriverindstillingerne passer til den papirstørrelse, du bruger. I Windows skal du kontrollere vinduet Main (Hovedmenu). I Mac OS X skal du markere dialogboksen Page Setup (Sidelayout) eller dialogboksen Print (Udskriv).
- ❑ I Windows skal du markere indstillingen **Skip Blank Page (Spring over tom side)** ved at klikke på knappen **Extended Settings (Udvidede indstillinger)** i vinduet Maintenance (Vedligeholdelse) i printerdriveren. I Mac OS X skal du vælge **On (Til)** fra Skip Blank Page (Spring over tom side). Du åbner Skip Blank Page (Spring over tom side) ved at klikke på følgende menuer: **System Preferences (Systemindstillinger)**, **Print & Scan (Udskriv & Scan)** (i Mac OS X 10.7) eller **Print & Fax (Udskriv & Fax)** (i Mac OS X 10.6 eller 10.5), dit produkt (i listeboksen Printers (Printere)), **Options & Supplies (Indstillinger & Forsyninger)** og derefter **Driver**.
- ❑ Afinstaller printerdriveren, og installer den derefter igen.
  - ➔ “Afinstallation af softwaren” på side 66

---

## Den udskrevne side er sløret eller udtværet

- ❑ Hvis papiret er bøjet mod den side, der udskrives på, skal du glatte papiret ud eller bøje det lidt i den modsatte retning.
- ❑ Ilæg og udskub almindeligt papir adskillige gange.
  - ➔ “Udvendig rengøring af produktet” på side 61
- ❑ Afinstaller printerdriveren, og installer den derefter igen.
  - ➔ “Afinstallation af softwaren” på side 66

---

## Udskrivningen går for langsomt

- Kontroller, at den papirtype, der er valgt i printerdriveren, er egnet til den type papir, der er lagt i produktet.  
➔ [“Valg af papir” på side 14](#)
- I Windows skal du vælge en indstilling for **Quality (Kvalitet)** i printerdrivervinduet Main (Hovedmenu). I Mac OS X skal du vælge en lavere Print Quality (Udskriftskval.) i dialogboksen Print Settings (Udskriftsindstillinger) fra printerdriverens dialogboks Print (Udskriv).  
➔ [“Adgang til printerdriveren i Windows” på side 27](#)  
➔ [“Adgang til printerdriveren i Mac OS X” på side 28](#)
- Luk alle overflødige programmer.
- Hvis du udskriver kontinuerligt over længere tid, kan udskrivningen blive meget langsom. Dette gøres for at reducere udskrivningshastigheden og for at forhindre, at produktmekanismen overophedes og beskadiges. Hvis det sker, kan du fortsætte med at udskrive, men vi anbefaler, at du stopper og lader produktet stå tændt i mindst 45 minutter. Produktet genoprettes ikke, når der er slukket for strømmen. Efter genstart udskrives der med normal hastighed.
- Afinstaller printerdriveren, og installer den derefter igen.  
➔ [“Afinstallation af softwaren” på side 66](#)

Hvis du prøver alle de metoder, der er nævnt ovenfor, og alligevel ikke kan løse problemet, skal du læse følgende:

- ➔ [“Forøgelse af udskrivningshastigheden \(kun i Windows\)” på side 90](#)

---

## Papiret indføres ikke korrekt

---

### Papiret indføres ikke

Fjern papirstakken, og kontroller følgende:

- Papirkassetten er sat helt ind i produktet.
- Papiret er ikke krøllet eller foldet.
- Papiret er ikke for gammelt. Yderligere oplysninger finder du i den vejledning, der fulgte med papiret.
- Læg ikke almindeligt papir i over linjen lige under pilemærket ▼ inde i kantstyret. For Epsons specialmedier skal antallet af ark være mindre end den grænse, der er angivet for mediet.  
➔ [“Valg af papir” på side 14](#)
- Der sidder ikke papir fast inde i produktet. Hvis dette er tilfældet, skal du fjerne det fastsiddende papir.  
➔ [“Papirstop” på side 74](#)
- Blækpatronerne er ikke tomme. Hvis en patron er tom, skal du udskifte den.  
➔ [“Udskiftning af en blækpatron” på side 51](#)
- Du har fulgt eventuelle særlige anvisninger for indlægning, der fulgte med papiret.

---

## Flere sider indføres

- Læg ikke almindeligt papir i over linjen lige under pilemærket ▼ inde i kantstyret.  
For Epsons specialmedier skal antallet af ark være mindre end den grænse, der er angivet for mediet.  
➔ [“Valg af papir” på side 14](#)
- Kontroller, at kantstyrene flugter med papirets kanter.
- Sørg for, at papiret ikke er krøllet eller foldet. Hvis det er det, skal du rette papiret ud eller bøje det en smule til den modsatte side, inden du lægger det i.
- Fjern papirstakken, og kontroller, at papiret ikke er for tyndt.  
➔ [“Papir” på side 93](#)
- Luft stakken for at adskille arkene, og læg derefter papiret i igen.
- Hvis der udskrives for mange eksemplarer af en fil, skal du kontrollere indstillingen Copies (Kopier) i printerdriveren, som beskrevet nedenfor, og også kontrollere den i dit program.  
I Windows skal du kontrollere indstillingen Copies (Kopier) i vinduet Main (Hovedmenu).  
Mac OS X skal du kontrollere indstillingen for Copies (Kopier) i dialogboksen Print (Udskriv).

---

## Papiret er lagt forkert i

Hvis du har lagt papiret for langt ind i produktet, kan produktet ikke indføre papiret korrekt. Sluk produktet, og fjern forsigtigt papiret. Tænd derefter produktet, og læg papiret korrekt i.

---

## Papiret udføres ikke helt, eller det er krøllet

- Tryk på knappen  for at skubbe papiret ud, hvis det ikke skubbes helt ud. Hvis papiret er klemt fast inde i produktet, skal du fjerne det som beskrevet i følgende afsnit.  
➔ [“Papirstop” på side 74](#)
- Hvis papiret er krøllet, når det føres ud, kan det være fugtigt eller for tyndt. Læg en ny stak papir i.

**Bemærk:**

Opbevar ubrugt papir i originalemballagen på et tørt sted.

---

## Produktet udskriver ikke

---

### Alle indikatorer er slukket

- Tryk på knappen  for at kontrollere, at produktet er tændt.
- Sørg for, at strømkablet er sat korrekt i.
- Kontroller, at stikket fungerer og ikke styres af en vægkontakt eller en timer.

---

## Indikatorerne blev tændt og så slukket igen

Produktets spænding passer muligvis ikke til stikkontaktens. Sluk for produktet, og tag netledningen ud med det samme. Se derefter på mærkaten bag på produktet.

**Forsigtig:**

Hvis spændingen ikke passer til stikkontaktens, **MÅ DU IKKE SLUTTE PRODUKTET TIL IGEN**. Kontakt forhandleren.

---

## Kun strømindikatoren er tændt

- Sluk produktet og computeren. Kontroller, at produktets interfacekabel er sat korrekt i.
- Hvis du bruger USB-stikket, skal du kontrollere, at kablet overholder USB- eller Hi-Speed USB-standarden.
- Hvis du slutter produktet til computeren via en USB-hub, skal du slutte produktet til hub'en i første lag fra computeren. Hvis printerdriveren stadig ikke genkendes på din computer, skal du prøve at slutte produktet til din computer direkte uden USB-hub'en.
- Hvis du slutter produktet til din computer via en USB-hub, skal du kontrollere, at USB-hub-enheden registreres af din computer.
- Hvis du forsøger at udskrive et stort billede, har computeren muligvis ikke nok hukommelse. Prøv at reducere billedets opløsning eller at udskrive billedet i en mindre størrelse. Du skal muligvis installere mere hukommelse på computeren.
- Windows-brugere kan fjerne alle udskriftsjob, der er gået i stå, fra Windows Spooler.
  - ➔ [“Annullering af udskrivningen” på side 32](#)
- Afinstaller printerdriveren, og installer den derefter igen.
  - ➔ [“Afinstallation af softwaren” på side 66](#)

---

## Der vises en blækfejl efter udskiftning af patronen

**1**

Åbn printerdækslet.

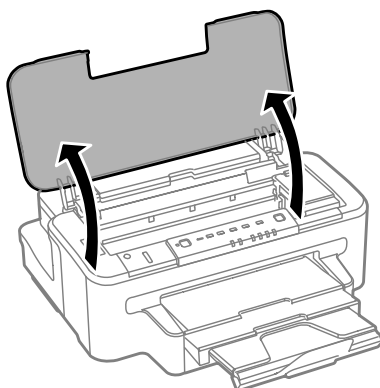



## Fejlfinding for udskrivning

- 2** Sørg for, at blækpatronholderen er i positionen for udskiftning af blækpatroner.

**Bemærk:**

Hvis blækpatronholderen er yderst til højre, skal du trykke på knappen .

- 3** Åbn blækpatrondækslet. Tag blækpatronen ud, sæt den i igen, og fortsæt installationen af blækpatronen.

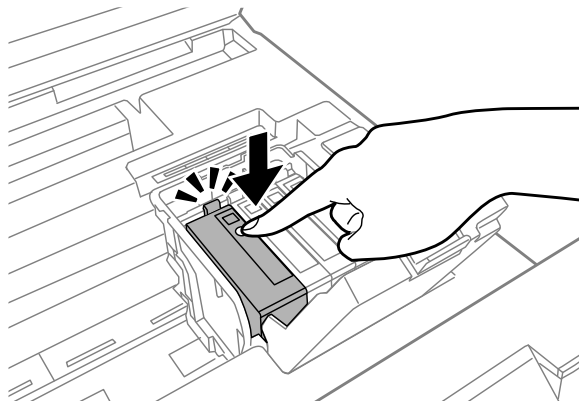

- 4** Luk blækpatrondækslet.

- 5** Luk printerdækslet.

## Forøgelse af udskrivningshastigheden (kun i Windows)

Du kan øge udskrivningshastigheden ved at vælge bestemte indstillinger i vinduet Extended Settings (Udvidede indstillinger), når udskrivningen går langsomt. Klik på knappen **Extended Settings (Udvidede indstillinger)** i printerdriverens vindue Maintenance (Vedligeholdelse).

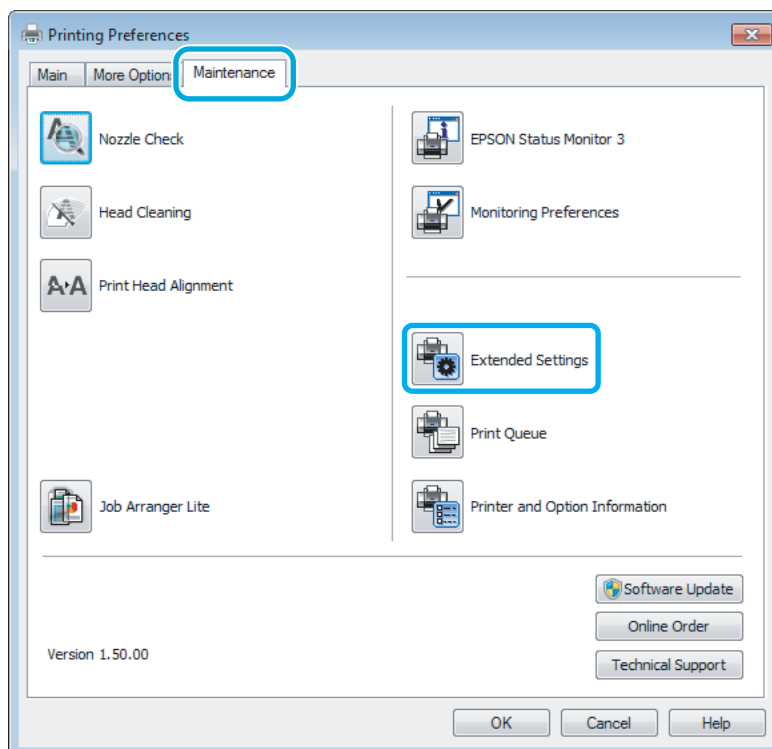

Følgende dialogboks vises.

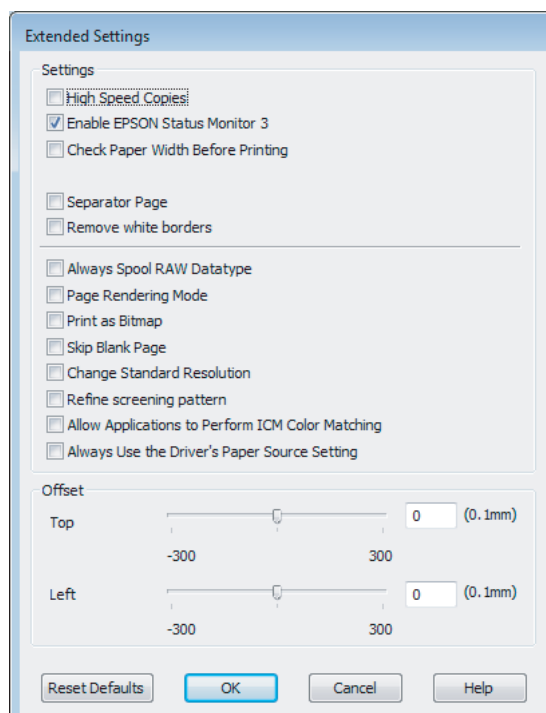

## Fejlfinding for udskrivning

Marker de følgende afkrydsningsfelter, hvorefter udskrivningshastigheden muligvis vil øges.

- High Speed Copies (Højhastighedskopier)
- Always spool RAW datatype (Spool altid RAW-datatype)
- Page Rendering Mode (Page Rendering Mode (Sidegengivelsestilstand))
- Print as Bitmap (Print as Bitmap (Udskriv som bitmap))

Se den online hjælp for at få flere detaljer om hvert emne.

## Andet problem

---

### Lydsvag udskrivning på almindeligt papir

Når almindeligt papir er valgt som papirtype, og Standard (Windows) eller Normal (Mac OS X) er valgt som kvalitet i printerdriveren, udskriver produktet ved høj hastighed. Hvis du ønsker en mere stille udskrivning, kan du vælge Quiet Mode (Lydsvag tilst.), hvilket vil reducere udskrivningshastigheden.

I Windows skal du markere afkrydsningsfeltet Quiet Mode (Lydsvag tilst) i vinduet Main (Hovedmenu) i printerdriveren.

I Mac OS X skal du vælge **On (Til)** fra Quiet Mode (Lydsvag tilst.). Du åbner Quiet Mode (Lydsvag tilst.) ved at klikke på følgende menuer: **System Preferences (Systemindstillinger)**, **Print & Scan (Udskriv & Scan)** (i Mac OS X 10.7) eller **Print & Fax (Udskriv & Fax)** (i Mac OS X 10.6 eller 10.5), dit produkt (i listeboksen Printers (Printere)), **Options & Supplies (Indstillinger & Forsyninger)** og derefter **Driver**.

# Produktoplysninger

## Blæk og vedligeholdelsesboksen

### Blækpatroner

Du kan bruge de følgende blækpatroner til dette produkt:

Blækpatron	Varenumre	
	WF-3010	WF-3011
Black (Sort)	T1301 T1291	143 141
Cyan	T1302 T1292	143 141
Magenta	T1303 T1293	143 141
Yellow (Gul)	T1304 T1294	143 141

**Bemærk:**

*Ikke alle patroner er tilgængelige i alle regioner.*

<b>Farve</b>	Black (Sort), Cyan, Magenta, Yellow (Gul)
<b>Patronlevetid</b>	Brug blækpatronen op inden for seks måneder efter åbning af pakken for at opnå de bedste resultater.
<b>Temperatur</b>	Opbevaring: -20 til 40 °C 1 måned ved 40 °C Frysning:* -12 °C

\* Blækket tøs op og kan anvendes efter ca. 3 timer ved 25 °C.

### Vedligeholdelsesboks

Du kan bruge følgende vedligeholdelsesboks til dette produkt.

	Varenummer
Vedligeholdelsesboks	T6711

## Systemkrav

### I Windows

System	PC-interface
Windows 7 (32-bit, 64-bit), Vista (32-bit, 64-bit), XP SP1 eller højere (32-bit), eller XP Professional x64 Edition	Hi-Speed USB

### I Mac OS X

System	PC-interface
Mac OS X 10.5.8, 10.6.x, 10.7.x	Hi-Speed USB

**Bemærk:**  
UNIX File System (UFS) for Mac OS X understøttes ikke.

## Tekniske specifikationer

**Bemærk:**  
Specifikationerne kan ændres uden forudgående varsel.

### Printer:specifikationer

<b>Papirbane</b>	Papirkassette 1 og 2 *, indføring forfra Bageste papirindføring, indføring ovenfra
<b>Kapacitet</b>	27,5 mm for papirkassette 1 og 2 *1 0,3 mm for den bageste papirindføring

\* Afhængigt af produktet er denne kassette muligvis ikke tilgængelig.

### Papir

- Bemærk:**
- Da kvaliteten af ethvert mærke og enhver papirtype når som helst kan ændres af producenten, kan Epson ikke garantere kvaliteten af nogen mærker eller papirtyper fra andre producenter end Epson. Test altid nogle prøver af papirtypen, inden du køber store mængder eller udskriver store job.
  - Papir af dårlig kvalitet kan reducere udskriftskvaliteten og medføre papirstop eller andre problemer. Hvis du oplever problemer, bør du skifte til en bedre papirkvalitet.

## Produktoplysninger

### Enkeltark:

<b>Størrelse</b>	A4 210 × 297 mm 10 × 15 cm (4 × 6 tommer) 13 × 18 cm (5 × 7 tommer) A6 105 × 148 mm A5 148 × 210 mm B5 182 × 257 mm 9 × 13 cm (3,5 × 5 tommer) 13 × 20 cm (5 × 8 tommer) 20 × 25 cm (8 × 10 tommer) Størrelse 16:9 (102 × 181 mm) 100 × 148 mm Letter 8 1/2 × 11 tommer Legal 8 1/2 × 14 tommer
<b>Papirtyper</b>	Almindeligt papir eller specialpapir distribueret af Epson
<b>Tykkelse (til almindeligt papir)</b>	0,08 til 0,11 mm
<b>Vægt (til almindeligt papir)</b>	64 g/m <sup>2</sup> til 90 g/m <sup>2</sup>

### Konvolutter:

<b>Størrelse</b>	Konvolut #10 4 1/8 × 9 1/2 tommer M65-konvolut 110 × 220 mm C4-konvolut 229 × 324 mm C6-konvolut 114 × 162 mm
<b>Papirtyper</b>	Almindeligt papir
<b>Vægt</b>	75 g/m <sup>2</sup> til 90 g/m <sup>2</sup> for konvolutterne #10, DL og C6 80 g/m <sup>2</sup> til 100 g/m <sup>2</sup> for C4-konvolutter

## Udskriftsområde

De fremhævede dele viser udskriftsområdet.

### Enkeltark:

<b>Normal</b>	<b>Borderless (Uden kant)</b>
---------------	-------------------------------

Produktoplysninger

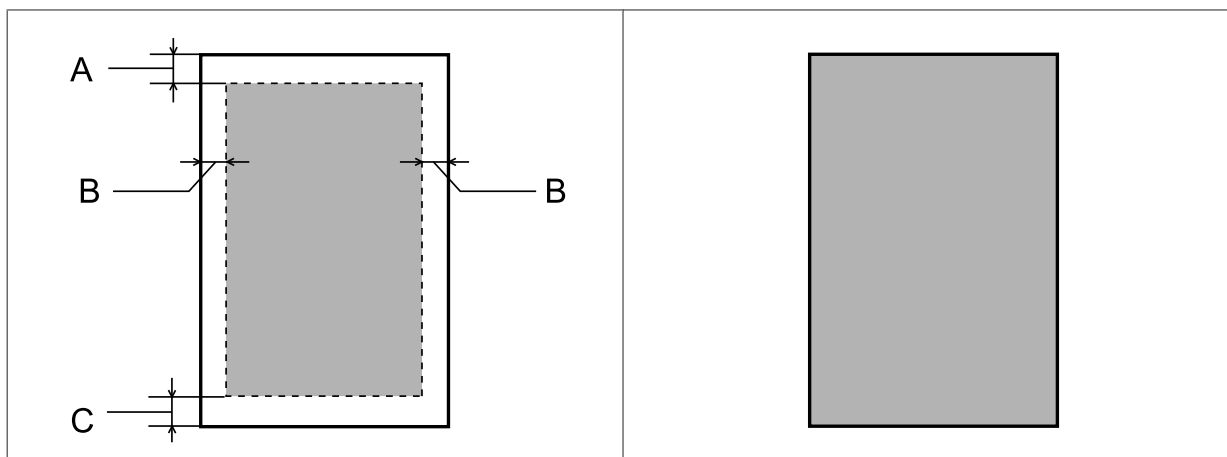

Konvolutter:

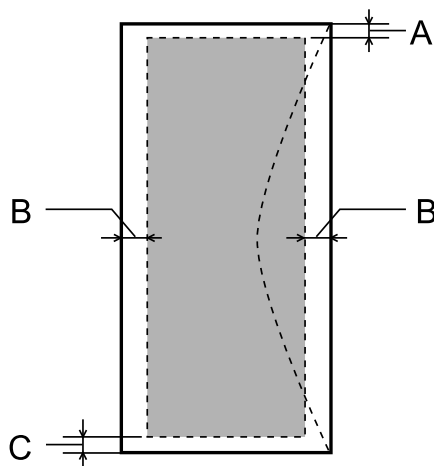

Medietype	Min. margen		
	Enkeltark	Konvolutter (#10/DL/C6)	Konvolut (C4)
A	3,0 mm	3,0 mm <sup>*1</sup>	3,0 mm <sup>*1</sup>
B	3,0 mm	5,0 mm	10,0 mm
C	3,0 mm	3,0 mm <sup>*2</sup>	3,0 mm <sup>*2</sup>

\*1 Den anbefalede margen er 17 mm.

\*2 Den anbefalede margen er 42 mm.

**Bemærk:**  
 Alt afhængigt af papirtypen kan udskriftskvaliteten blive forringet i områderne øverst og nederst på udskriften, eller området kan blive udtværet.

## Specifikation af netværksgrænseflade

Wi-Fi	Standard:	IEEE 802,11b/g/n* <sup>1</sup>
	Sikkerhed:	WEP (64/128 bit) WPA-PSK (TKIP/AES) * <sup>2</sup>
	Frekvensbånd:	2,4 GHz
	Kommunikationstilstand:	Infrastrukturtilstand Ad hoc-tilstand
Ethernet	Standard:	IEEE802.3i/u, IEEE802.3az* <sup>3</sup>
	Kommunikationstilstand:	Ethernet 100BASE-TX/10BASE-T

\*1 Opfylder enten IEEE 802,11b/g/n eller IEEE 802,11b/g afhængigt af købsland.

\*2 Opfylder WPA2 med understøttelse af WPA/WPA2 Personal.

\*3 Den tilsluttede enhed skal opfylde kravene til IEEE802.3az.

## Mekanisk

<b>Mål</b>	Opbevaring Bredde: 449 mm (17,7 tommer) Dybde: 380 mm (15,0 tommer) Højde: 165 mm (6,5 tommer)
	Udskrivning* Bredde: 449 mm (17,7 tommer) Dybde: 553 mm (21,8 tommer) Højde: 188 mm (7,4 tommer)
<b>Vægt</b>	Ca. 5,3 kg (11,7 lb) uden blækpatronerne og netledningen.

\* Med udskriftsbakkeforlænger trukket ud.

## Elektrisk

	100-120 V-model	220-240 V-model
<b>Indgangsspændingsområde</b>	90 til 132 V	198 til 264 V
<b>Nominelt frekvensområde</b>	50 til 60 Hz	50 til 60 Hz
<b>Indgangsfrekvensområde</b>	49,5 til 60,5 Hz	49,5 til 60,5 Hz
<b>Nominal strømstyrke</b>	0,6 A	0,3 A



## Produktoplysninger

<b>Strømforsbrug</b>	<b>Udskrivning</b>	Ca. 17 W (ISO/IEC24712)	Ca. 17 W (ISO/IEC24712)
	<b>Klar-tilstand</b>	Ca. 3,2 W	Ca. 3,2 W
	<b>Dvaletilstand</b>	Ca. 1,6 W	Ca. 1,6 W
	<b>Slukket</b>	Ca. 0,2 W	Ca. 0,3 W

**Bemærk:**

Der er oplysninger om printerens spænding på mærkatens bag på produktet.

## Miljømæssigt

<b>Temperatur</b>	Drift: 10 til 35 °C  Opbevaring: -20 til 40 °C  1 måned ved 40 °C
<b>Luftfugtighed</b>	Drift: * 20 til 80 % relativ fugtighed  Opbevaring: * 5 til 85 % relativ fugtighed

\* Uden kondensering

## Standarder og godkendelser

Amerikansk model:

<b>Sikkerhed</b>	UL60950-1 CAN/CSA-C22.2 nr. 60950-1
<b>EMC</b>	FCC afsnit 15 underafsnit B klasse B CAN/CSA-CEI/IEC CISPR 22 klasse B

Dette udstyr indeholder følgende trådløse modul.

Producent: Askey Computer Corporation

Type: WLU6117-D69 (RoHS)

Dette produkt overholder afsnit 15 i FCC-reglerne og RSS-210 af IC-reglerne. Epson påtager sig ikke ansvar for eventuel mangel på at leve op til beskyttelseskravene som følge af en ikke-anbefalet ændring af produktet. Driften er underlagt de to nedenstående betingelser: (1) denne enhed forårsager muligvis ikke skadelig interferens, og (2) denne enhed skal acceptere eventuel modtaget interferens inkl. interferens, der kan forårsage uventet funktion af enheden.

For at forhindre radiointerferens til den tilladte service, bør enheden betjenes indendørs og væk fra vinduer for derved at opnå maksimal afskærmning. Udstyr (eller dets sendeantenne), der er installeret udendørs, er underlagt licens.

Europæisk model:

## Produktoplysninger

<b>Lavspændingsdirektiv 2006/95/EØF</b>	EN60950-1
<b>EMC-direktiv 2004/108/EF</b>	EN55022 klasse B EN61000-3-2 EN61000-3-3 EN55024
<b>R&amp;TTE-direktiv 1999/5/EF</b>	EN300 328 EN301 489-1 EN301 489-17 EN60950-1

Til brugere i Europa:

Vi, Seiko Epson Corporation, erklærer hermed, at udstyrsmodellen B541A opfylder de væsentlige krav og andre relevante bestemmelser i direktiv 1999/5/EF.

Må kun bruges i Irland, Storbritannien, Østrig, Tyskland, Liechtenstein, Schweiz, Frankrig, Belgien, Luxemburg, Holland, Italien, Portugal, Spanien, Danmark, Finland, Norge, Sverige, Island, Cypern, Grækenland, Slovenien, Malta, Bulgarien, Tjekkiet, Estland, Ungarn, Letland, Litauen, Polen, Rumænien og Slovakiet.

Må kun bruges indendørs i Frankrig.

I Italien kræves generel tilladelse ved brug uden for egne lokaler.

Epson kan ikke påtage sig ansvar for eventuel manglende opfyldelse af beskyttelseskravene forårsaget af en ikke anbefalet ændring af produkterne.



---

## Interface

Hi-Speed USB (enhedsklasse for computere)
---

---

# Sådan får du hjælp

---

## Websted for teknisk support

Epsons websted for teknisk support giver hjælp til problemer, der ikke kan løses ved hjælp af fejlfindingsoplysningerne i dokumentationen til printerens. Hvis du har en webbrowser og en internetforbindelse, finder du webstedet på:

<http://support.epson.net/>  
<http://www.epson.eu/Support> (Europa)

Hvis du har brug for de nyeste drivere, ofte stillede spørgsmål, brugervejledninger og andre ting, som du kan hente fra webstedet, skal du gå ind på:

<http://www.epson.com>  
<http://www.epson.eu/Support> (Europa)

Vælg derefter afsnittet Support på dit lokale Epson-websted.

## Kontakt til Epson Support

---

### Inden du kontakter Epson

Hvis dit Epson-produkt ikke fungerer korrekt, og du ikke kan løse problemet vha. fejlfindingsoplysningerne i din produktokumentation, kan du kontakte Epsons kundesupportservice for at få hjælp. Kontakt den forhandler, hvor du købte produktet, hvis der ikke er anført en Epson-supportafdeling for dit område herunder.

Epson-supportafdelingen kan hjælpe dig meget hurtigere, hvis du oplyser følgende:

- Produktets serienummer  
Mærkatens serienummer er normalt placeret på produktets bagside.
- Produktmodel
- Produktets softwareversion  
Klik på **About**, **Version Info** eller en lignende knap i produktsoftwaren.
- Din computers mærke og model
- Din computers operativsystems navn og version
- Navne og versioner for de programmer, du normalt bruger sammen med produktet

## Sådan får du hjælp

**Bemærk:**

Afhængigt af produktet lagres opkaldslistedata for fax og/eller netværksindstillinger muligvis i produktets hukommelse. Ved sammenbrud eller reparation af et produkt, mistes data og/eller indstillinger muligvis. Epson er ikke ansvarlig for mistede data, for sikkerhedskopiering eller gendannelse af data og/eller indstillinger, selv ikke i en garantiperiode. Vi anbefaler, at du laver dine egne sikkerhedskopier eller tager noter.

---

## Hjælp til brugere i Europa

I dit paneuropæiske garantibevis finder du oplysninger om, hvordan du kontakter Epsons supportafdeling.

---

## Hjælp til brugere i Taiwan

Du kan få oplysninger, support og service følgende steder:

### Internettet (<http://www.epson.com.tw>)

Her findes oplysninger om produktspecifikationer, drivere, som kan downloades, samt produktforespørgsler.

### Epson HelpDesk (Telefon: +0280242008)

Vores HelpDesk-medarbejdere kan hjælpe dig med følgende pr. telefon:

- Salgsforespørgsler og produktoplysninger
- Spørgsmål vedrørende brug af produktet eller problemer
- Forespørgsler vedrørende reparation og garanti

### Reparationsservicecenter:

Telefonnummer	Faxnummer	Adresse
02-23416969	02-23417070	No.20, Beiping E. Rd., Zhongzheng Dist., Taipei City 100, Taiwan
02-27491234	02-27495955	1F., No.16, Sec. 5, Nanjing E. Rd., Songshan Dist., Taipei City 105, Taiwan
02-32340688	02-32345299	No.1, Ln. 359, Sec. 2, Zhongshan Rd., Zhonghe City, Taipei County 235, Taiwan
039-605007	039-600969	No.342-1, Guangrong Rd., Luodong Township, Yilan County 265, Taiwan
038-312966	038-312977	No.87, Guolian 2nd Rd., Hualien City, Hualien County 970, Taiwan
03-2810606	03-2810707	No.413, Huannan Rd., Pingzhen City, Taoyuan County 324, Taiwan
03-5325077	03-5320092	1F., No.9, Ln. 379, Sec. 1, Jingguo Rd., North Dist., Hsinchu City 300, Taiwan

## Sådan får du hjælp

Telefonnummer	Faxnummer	Adresse
04-23291388	04-23291338	3F., No.510, Yingcai Rd., West Dist., Taichung City 403, Taiwan
04-23805000	04-23806000	No.530, Sec. 4, Henan Rd., Nantun Dist., Taichung City 408, Taiwan
05-2784222	05-2784555	No.463, Zhongxiao Rd., East Dist., Chiayi City 600, Taiwan
06-2221666	06-2112555	No.141, Gongyuan N. Rd., North Dist., Tainan City 704, Taiwan
07-5520918	07-5540926	1F., No.337, Minghua Rd., Gushan Dist., Kaohsiung City 804, Taiwan
07-3222445	07-3218085	No.51, Shandong St., Sanmin Dist., Kaohsiung City 807, Taiwan
08-7344771	08-7344802	1F., No.113, Shengli Rd., Pingtung City, Pingtung County 900, Taiwan

---

## Hjælp til brugere i Singapore

Du kan få oplysninger, support og service fra Epson Singapore her:

### Internettet (<http://www.epson.com.sg>)

Her findes oplysninger om produktspecifikationer, drivere, som kan downloades, ofte stillede spørgsmål (FAQ), salgsforespørgsler og teknisk support via e-mail.

### Epson HelpDesk (telefon: (65) 6586 3111)

Vores HelpDesk-medarbejdere kan hjælpe dig med følgende pr. telefon:

- Salgsforespørgsler og produktoplysninger
- Spørgsmål vedrørende brug af eller problemer med produktet
- Forespørgsler vedrørende reparation og garanti

---

## Hjælp til brugere i Thailand

Du kan få oplysninger, support og service følgende steder:

### Internettet (<http://www.epson.co.th>)

Her findes oplysninger om produktspecifikationer, drivere, som kan downloades, ofte stillede spørgsmål (FAQ) og muligheder for at sende e-mail.

### Epson Hotline (telefon: (66)2685-9899)

Vores Hotline-medarbejdere kan hjælpe dig med følgende pr. telefon:

- Salgsforespørgsler og produktoplysninger

## Sådan får du hjælp

- Spørgsmål vedrørende brug af eller problemer med produktet
- Forespørgsler vedrørende reparation og garanti

---

## Hjælp til brugere i Vietnam

Du kan få oplysninger, support og service følgende steder:

Epson Hotline (telefon): 84-8-823-9239

Servicecenter: 80 Truong Dinh Street, District 1, Hochiminh City  
Vietnam

---

## Hjælp til brugere i Indonesien

Du kan få oplysninger, support og service følgende steder:

### Internettet (<http://www.epson.co.id>)

- Oplysninger vedrørende produktspecifikationer og drivere, der kan downloades
- Ofte stillede spørgsmål (FAQ), salgsforespørgsler, spørgsmål via e-mail

### Epson Hotline

- Salgsforespørgsler og produktoplysninger
- Teknisk support

Telefon (62) 21-572 4350

Fax (62) 21-572 4357

### Epson Servicecenter

Jakarta Mangga Dua Mall 3rd floor No 3A/B  
Jl. Arteri Mangga Dua,  
Jakarta

Telefon/Fax: (62) 21-62301104

Bandung Lippo Center 8th floor  
Jl. Gatot Subroto No.2  
Bandung

Telefon/Fax: (62) 22-7303766

## Sådan får du hjælp

Surabaya	Hitech Mall Lt IIB No. 12 Jl. Kusuma Bangsa 116 – 118 Surabaya  Telefon: (62) 31-5355035 Fax: (62) 31-5477837
Yogyakarta	Hotel Natour Garuda Jl. Malioboro No. 60 Yogyakarta  Telefon: (62) 274-565478
Medan	Wisma HSBC 4th floor Jl. Diponegoro No. 11 Medan  Telefon/Fax: (62) 61-4516173
Makassar	MTC Karebosi Lt. III Kav. P7-8 Jl. Ahmad Yani No.49 Makassar  Telefon: (62)411-350147/411-350148

---

## Hjælp til brugere i Malaysia

Du kan få oplysninger, support og service følgende steder:

### Internettet (<http://www.epson.com.my>)

- Oplysninger vedrørende produktspecifikationer og drivere, der kan downloades
- Ofte stillede spørgsmål (FAQ), salgsforespørgsler, spørgsmål via e-mail

### Epson Trading (M) Sdn. Bhd.

Hovedkontor.

Telefon: 603-56288288

Fax: 603-56288388/399

### Epson Helpdesk

- Salgsforespørgsler og produktoplysninger (Infoline)

Telefon: 603-56288222

## Sådan får du hjælp

- Forespørgsler vedrørende service og garanti, brug af produktet og teknisk support (Techline)

Telefon: 603-56288333

---

## Hjælp til brugere i Indien

Du kan få oplysninger, support og service følgende steder:

**Internettet (<http://www.epson.co.in>)**

Her findes oplysninger om produktspecifikationer, drivere, som kan downloades, samt produktforespørgsler.



## Epson Indias hovedkontor – Bangalore

Telefon: 080-30515000

Fax: 30515005

## Epson Indias regionale kontorer:

Placering	Telefonnummer	Faxnummer
Mumbai	022-28261515 /16/17	022-28257287
Delhi	011-30615000	011-30615005
Chennai	044-30277500	044-30277575
Kolkata	033-22831589 / 90	033-22831591
Hyderabad	040-66331738/ 39	040-66328633
Cochin	0484-2357950	0484-2357950
Coimbatore	0422-2380002	NA
Pune	020-30286000 /30286001/30286002	020-30286000
Ahmedabad	079-26407176 / 77	079-26407347

## Helpline

For service, produktoplysninger eller bestilling af en patron – 18004250011 (09.00-21.00) – dette er et gratis nummer.

For service (CDMA & mobilbrugere) – 3900 1600 (09.00-18.00) Forvalg lokal STD-kode

---

## Hjælp til brugere i Filippinerne

Brugerne er velkomne til at kontakte Epson Philippines Corporation på nedenstående telefon- og faxnumre samt e-mail-adresser for at få teknisk support samt andre eftersalgsservices:

Hovednummer: (63-2) 706 2609

Fax: (63-2) 706 2665

Direkte nummer til Hel- (63-2) 706 2625  
pdesk:

E-mail: epchelpdesk@epc.epson.com.ph

**Internettet** (<http://www.epson.com.ph>)

Her findes oplysninger om produktspecifikationer, drivere, som kan downloades, ofte stillede spørgsmål (FAQ) og e-mail-forespørgsler.

## Sådan får du hjælp

### Gratis nummer 1800-1069-EPSON(37766)

Vores Hotline-medarbejdere kan hjælpe dig med følgende pr. telefon:

- Salgsforespørgsler og produktoplysninger
- Spørgsmål vedrørende brug af eller problemer med produktet
- Forespørgsler vedrørende reparation og garanti

**Indeks****2**

2-sidet udskrivning.....34

**A**Annullering af udskrivning.....32  
Mac OS X.....33  
Windows.....32**B**Blæk  
besparelse på sort blæk i Windows.....50  
forholdsregel.....42  
kontrol af blækpatronstatus i Mac OS X.....46  
kontrol af blækpatronstatus i Windows.....45  
midlertidig udskrivning med sort blæk.....47  
Udskrivning med sort blæk.....47  
Udskrivning med sort blæk i Mac.....49  
Udskrivning med sort blæk i Windows.....48  
Blækpatroner  
udskiftning når tomme.....51  
varenumre.....92**D**Dokumenter  
udskrivning.....29  
Driver  
adgang i Mac OS X.....28  
adgang i Windows.....27  
afinstallation.....66  
Dysecheck.....55  
Mac OS X.....55  
produktknapper.....56  
Windows.....55**E**Easy Photo Print.....33  
Epson  
Easy Photo Print.....33  
papir.....14**F**Farveproblemer.....83  
Fejl  
udskriv.....69  
Fejljustering.....82  
Flere sider pr. ark.....38  
Forkerte tegn.....84  
Forstørrelse af sider.....37**H**Hastighed  
forøgelse.....86, 90  
Hjælp  
Epson.....99**I**Ilægge  
konvolutter.....21  
Ilægning  
papir.....14, 17, 24  
Indikatorer  
statusindikatorer.....69  
Interfacekabler.....98**J**

Justering af skrivehoved.....59

**K**Kontakt til Epson.....99  
Konvolutter  
ilægge.....21  
ilægning.....24  
udskriftsområde.....95**L**Lamper  
blinker.....88**M**Mac OS X  
adgang til printerindstillinger.....28  
kontrol af produktstatus.....73  
Manuel indføring.....24  
Margener  
problemer.....84**O**

Ophavsret.....2

**P**Papir  
Epson specialpapir.....14  
ilægning.....17, 24  
ilægningskapacitet.....14

## Indeks

indføringsproblemer.....	86
krøllet.....	87
papirstop.....	74
specifikationer.....	93
udskriftsområde.....	94
Photo	
software.....	33
Printerdeling	
Mac OS X.....	41
Windows.....	39
Problemer	
diagnose.....	69
forkerte farver.....	83
forkerte tegn.....	84
kontakt til Epson.....	99
løsning.....	99
margener.....	84
papirindføring.....	86
papirstop.....	74
produktet udskriver ikke.....	87
slørede udskrifter.....	83
spejlbillede.....	85
striber.....	82
tomme sider.....	85
udskrivning.....	69
udskrivningshastighed.....	86
udtværede udskrifter.....	83, 85
Produkt	
dele.....	11
kontrol af status.....	72
rengøring.....	61
transport.....	64
Produktindstilling	
Sleep-timer.....	60
Produktindstillinger	
adgang i Mac OS X.....	28
adgang i Windows.....	27
Timer til slukning.....	60
<b>R</b>	
Reducering af sider.....	37
Rensning	
skrivehoved.....	57
<b>S</b>	
Service.....	99
Sider pr. ark-udskrivning.....	38
Sikkerhedsinstruktioner.....	8
Skrivehoved	
justering.....	59
kontrol.....	55
rensning.....	57
Skrivehovedrensning	
Mac OS X.....	58
produktknapper.....	58
Windows.....	57
Slørede udskrifter.....	83
Software	
afinstallation.....	66
Spare energi.....	60
Specifikationer	
blækpatroner.....	92
mekanisk.....	96
papir.....	93
printer.....	93
standarder og godkendelser.....	97
Specifikationer for udskriftsområde.....	94
Spejlbillede.....	85
Status Monitor	
Mac OS X.....	73
Striber.....	82
Styring af udskriftsjob	
Windows.....	72
Systemkrav.....	93
<b>T</b>	
Teknisk support.....	99
Tekst	
udskrivning af dokumenter.....	29
Tilpas til side-udskrivning.....	37
Tomme sider.....	85
Transport af produktet.....	64
<b>U</b>	
Udskiftning af blækpatroner.....	51
Udskriftskvalitet	
forbedring.....	81
Udskrivning	
2-sidet.....	34
annullering.....	32
flere sider pr. ark.....	38
forudindstilling.....	34
genvej.....	34
tekst.....	29
tilpas til side.....	37
Udskrivningshastighed	
forøgelse.....	86, 90
Udtværede udskrifter.....	83, 85
USB	
stik.....	98
<b>V</b>	
Vandrette striber.....	82
Varemærker.....	2
Vedligeholdelsesboks.....	62
<b>W</b>	
Windows	
adgang til printerindstillinger.....	27
kontrol af produktstatus.....	72
styring af udskriftsjob.....	72

**Æ**

Ændring af sidestørrelse.....37