

Guide réseau

Copyright

Aucune partie de ce manuel ne peut être reproduite, stockée dans un système documentaire ou transmise sous quelque forme ou de quelque manière que ce soit, électronique, mécanique, par photocopie, enregistrement ou autre, sans l'accord préalable écrit de Seiko Epson Corporation. Aucune responsabilité en matière de brevets ne s'applique à l'utilisation des renseignements contenus dans le présent manuel, ou aux dommages pouvant résulter d'une telle utilisation. Les informations contenues dans ce document sont conçues uniquement pour une utilisation avec ce produit Epson. Epson n'est responsable d'aucune utilisation de ces informations pour l'application à d'autres produits.

Ni Seiko Epson Corporation, ni ses filiales ne peuvent être tenus pour responsables envers l'acheteur de ce produit ou les tiers pour tous dommages, pertes, coûts et dépenses encourus par l'acheteur ou les tiers résultant d'un accident, d'une utilisation abusive ou incorrecte de ce produit ou de modifications, réparations ou altérations non autorisées de ce produit, ou (à l'exception des États-Unis) de la non-conformité avec les instructions d'utilisation et de maintenance.

Seiko Epson Corporation et ses filiales ne pourront être tenues responsables des dommages ou problèmes survenus par suite de l'utilisation de produits optionnels ou consommables autres que ceux désignés par Seiko Epson Corporation comme étant des Produits d'origine Epson ou des Produits approuvés par Epson.

Seiko Epson Corporation ne pourra être tenue responsable des dommages résultant des interférences électromagnétiques se produisant à la suite de l'utilisation de câbles d'interface autres que ceux désignés par Seiko Epson Corporation comme étant des Produits approuvés par Epson.

© 2015 Seiko Epson Corporation. All rights reserved.

Le contenu de ce manuel et les caractéristiques de ce produit sont sujets à modification sans préavis.

Marques commerciales

- ❑ EPSON® est une marque commerciale déposée et EPSON EXCEED YOUR VISION ou EXCEED YOUR VISION est une marque commerciale de Seiko Epson Corporation.
- ❑ EPSON Scan software is based in part on the work of the Independent JPEG Group.
- ❑ Microsoft®, Windows®, and Windows Vista® are registered trademarks of Microsoft Corporation.
- ❑ Apple, Macintosh, Mac OS, OS X, AirPort, AirMac, Bonjour, and Safari are trademarks of Apple Inc., registered in the U.S. and other countries. AirPrint is a trademark of Apple Inc.
- ❑ Android™ is a trademark of Google Inc.
- ❑ PictBridge is a trademark.
- ❑ Avis général : les autres noms de produit utilisés dans ce manuel sont donnés uniquement à titre d'identification et peuvent être des noms de marque de leur détenteur respectif. Epson dénie toute responsabilité vis-à-vis de ces marques.

Table des matières

Copyright

Marques commerciales

À propos du présent manuel

Indications et symboles.	6
Définitions des termes utilisés dans le présent manuel.	6
Illustrations.	7
Références du système d'exploitation.	7

Introduction

Introduction du présent manuel.	8
Utilisation de l'imprimante depuis un périphérique intelligent.	8
Utilisation de l'imprimante depuis un ordinateur.	8
Connexion de l'imprimante à un point d'accès.	8

Connexion de l'imprimante à un périphérique intelligent

Types de connexion entre l'imprimante et un périphérique intelligent.	10
Wi-Fi.	10
Wi-Fi Direct (connexion directe).	10
Paramètres de connexion entre l'imprimante et un périphérique intelligent.	11
Connexion via un point d'accès.	11
Préparation d'une application et connexion Wi-Fi depuis un périphérique intelligent.	12
Connexion Wi-Fi Direct.	13
Vérification de la connexion entre l'imprimante et le périphérique intelligent.	20
Modification du mode de connexion entre l'imprimante et le périphérique intelligent.	22
Connexions supplémentaires pour un périphérique intelligent.	22

Connexion de l'imprimante et d'un ordinateur

Types de connexion entre l'imprimante et un ordinateur.	24
Wi-Fi.	24
Mode Simple AP Wi-Fi Direct.	24

Mode Ad Hoc.	25
Connexion USB.	25
Paramètres de connexion entre l'imprimante et un ordinateur.	26
Connexion au réseau Wi-Fi.	26
Connexion directe de l'imprimante et d'un ordinateur.	30
Configuration d'une connexion USB.	32
Modification du mode de connexion entre l'imprimante et un ordinateur.	34
Remplacement ou ajout de points d'accès.	35
Activation de la connexion Wi-Fi de l'imprimante.	35
Ajout d'une connexion USB à l'imprimante.	38
Ajout d'ordinateurs.	40
Ajout d'ordinateurs à l'aide du disque de logiciels (pour Windows uniquement).	41
Ajout d'ordinateurs à partir du site Web - Windows.	43
Ajout d'ordinateurs à partir du site Web - Mac OS X.	44
Ajout manuel d'ordinateurs - Windows.	45
Ajout manuel d'ordinateurs - Mac OS X.	45

Définition des paramètres réseau Wi-Fi à partir du panneau de commande de l'imprimante

Configuration manuelle.	46
Configuration automatique d'une pression sur une touche (WPS).	49
Configuration du code PIN (WPS).	51
Mode Simple AP.	53

Vérification du statut de connexion réseau de l'imprimante

Icône réseau.	57
Vérification du statut réseau à partir du panneau de commande de l'imprimante.	57
Impression d'un rapport de connexion réseau.	58
Impression d'une feuille d'état du réseau.	58

Paramètres réseau avancés

Configuration à partir du panneau de commande de l'imprimante.	59
--	----

Table des matières

Configuration à partir de l'application Web Config. .60	Réseaux sans point relais (Wi-Fi Direct/Ad Hoc). 85
Déconnexion ou initialisation du réseau	Réseaux de ligne publique. 86
Désactivation du Wi-Fi à partir du panneau de commande de l'imprimante. 61	Fonctions réseau et tables IPv4/IPv6. 87
Désactivation du Wi-Fi Direct à partir du panneau de commande de l'imprimante. 61	Systèmes d'exploitation client qui prennent en charge le protocole TCP/IP. 87
Initialisation des paramètres réseau à partir du panneau de commande de l'imprimante. 61	Fonctions réseau et tables IPv4/IPv6. 87
Désactivation du Wi-Fi Direct à partir de l'application Web Config. 62	Associations pouvant être connectées simultanément. 88
Résolution des problèmes	Ports et protocoles. 88
Connexion Wi-Fi impossible. 63	Configuration des ports TCP/IP standard – Windows. 89
A : connexion à Internet depuis un périphérique intelligent impossible. 64	Configuration d'un port WSD – Windows. 92
B : impression Wi-Fi depuis un périphérique intelligent impossible. 64	Vérification du port d'impression. 94
C : impression Direct Connect depuis un périphérique intelligent impossible. 65	Connexion d'un scanner au réseau. 95
D : connexion à Internet depuis un ordinateur impossible. 65	
E : impression ou numérisation Wi-Fi depuis un ordinateur impossible. 69	
F : impression Direct Connect depuis un ordinateur impossible. 70	
G : enregistrement de l'imprimante au niveau des services dans le nuage ou mise à jour du micrologiciel impossible. 71	
H : déconnexion Internet alors qu'aucune modification n'a été apportée à l'environnement réseau. 71	
Messages et solutions sur le rapport de connexion réseau. 72	
Vérification de la connexion à l'aide d'une commande Ping. 77	
Vérification de la connexion à l'aide d'une commande Ping - Windows. 77	
Vérification de la connexion à l'aide d'une commande Ping - Mac OS X. 78	
Connexion impossible une fois toutes les solutions essayées. 79	
Annexe	
Informations réseau de base utilisées par l'imprimante. 81	
Type de réseau utilisé par l'imprimante. 81	
Résumé des réseaux avec un point relais. 81	

À propos du présent manuel

Indications et symboles

**Attention:**

Instructions à suivre à la lettre pour éviter des blessures corporelles

**Important:**

Instructions à respecter pour éviter d'endommager votre équipement

Remarque:

Conseils utiles et limitations portant sur le fonctionnement de l'imprimante

➔ Informations connexes

Cliquez sur cette icône pour obtenir des informations connexes.

Définitions des termes utilisés dans le présent manuel

Les termes suivants sont utilisés dans le présent manuel.

 Wi-Fi (réseau local sans fil)

Le Wi-Fi (réseau local sans fil) est un réseau qui communique les données sans fil. Cela correspond au mode Infrastructure dans le cadre duquel les données sont communiquées via un point relais (un point d'accès, par exemple) lors de la connexion d'imprimantes et d'ordinateurs.

 Ethernet (réseau local filaire)

Le réseau Ethernet communique les données à l'aide d'un câble Ethernet. Ce réseau est également appelé un réseau local filaire, nous utilisons cependant le terme Ethernet dans le présent manuel.

 Point d'accès

Il relaie la communication entre les périphériques Wi-Fi. Nous utilisons également le terme point d'accès pour un routeur sans fil avec une fonction de relais. De nombreux routeurs sans fil sont équipés d'un port de réseau local pour les connexions au réseau local filaire. Il peut également être utilisé en tant que concentrateur pour les connexions au réseau local filaire.

 Périphérique intelligent

Il s'agit d'un terme générique pour les périphériques Android et iOS en mesure de communiquer avec une imprimante. Ce terme inclut les smartphones et les tablettes.

 Mot de passe

Il s'agit d'une clé de chiffrement utilisée pour la sécurité du point d'accès. Le mot de passe peut également être appelé clé WEP, phrase de passe WPA, clé prépartagée, etc. en fonction du point d'accès ou du système de sécurité utilisé. Nous utilisons le terme mot de passe dans le présent manuel.

Illustrations

- ❑ Les détails des captures d'écran et des illustrations peuvent varier selon le modèle, les instructions sont cependant les mêmes.
- ❑ Les captures d'écran sont extraites des systèmes d'exploitation Windows 7 et Mac OS X v 10.10.x. Les détails peuvent varier en fonction de la version du système d'exploitation.
- ❑ Certains des éléments de menu des captures d'écran peuvent varier selon le modèle.

Références du système d'exploitation

Windows

Dans ce manuel, les termes comme « Windows 8.1 », « Windows 8 », « Windows 7 », « Windows Vista » et « Windows XP » font référence aux systèmes d'exploitation suivants. De plus, « Windows » est utilisé pour faire référence à toutes les versions.

- ❑ Système d'exploitation Microsoft® Windows® 8.1
- ❑ Système d'exploitation Microsoft® Windows® 8
- ❑ Système d'exploitation Microsoft® Windows® 7
- ❑ Système d'exploitation Microsoft® Windows Vista®
- ❑ Système d'exploitation Microsoft® Windows® XP
- ❑ Système d'exploitation Microsoft® Windows® XP Professional x64 Edition

Mac OS X

Dans ce manuel, « Mac OS X v10.10.x » fait référence à OS X Yosemite, « Mac OS X v10.9.x » fait référence à OS X Mavericks, et « Mac OS X v10.8.x » fait référence à OS X Mountain Lion. De plus, « Mac OS X » est utilisé pour faire référence à « Mac OS X v10.10.x », « Mac OS X v10.9.x », « Mac OS X v10.8.x », « Mac OS X v10.7.x », et « Mac OS X v10.6.8 ».

Introduction

Introduction du présent manuel

Ce manuel présente les procédures de connexion des périphériques intelligents et ordinateurs à l'imprimante, de création d'une connexion réseau et de définition des paramètres réseau pour l'imprimante. Pour utiliser l'imprimante avec un réseau Wi-Fi, vous devez disposer d'un point relais tel qu'un point d'accès ou un routeur. Si vous disposez d'un point relais, nous vous recommandons de l'utiliser pour connecter l'imprimante via Wi-Fi. Si vous ne disposez pas d'un point relais, vous pouvez également connecter directement l'imprimante au périphérique intelligent via Wi-Fi.

Ce manuel détaille les procédures de définition des paramètres réseau sur les ordinateurs et périphériques intelligents. Suivez la procédure la plus adaptée à votre configuration réseau.

Avant de commencer à lire ce manuel, vous devez terminer la configuration initiale de l'imprimante. Reportez-vous au manuel fourni avec l'imprimante pour plus de détails. De même, si vous souhaitez définir les paramètres réseau de l'imprimante depuis un ordinateur, connectez l'ordinateur et le point relais (point d'accès) et connectez l'ordinateur au réseau de manière préalable.

Utilisation de l'imprimante depuis un périphérique intelligent

La section [Connexion de l'imprimante à un périphérique intelligent] indique comment connecter l'imprimante à un périphérique intelligent. Si vous souhaitez connecter simultanément un ordinateur et un périphérique intelligent à l'imprimante, nous vous recommandons de commencer par connecter l'imprimante à l'ordinateur. Cela vous permet de connecter le périphérique intelligent à l'imprimante en sélectionnant simplement le même réseau (SSID) que celui de l'imprimante.

Informations connexes

➔ [« Connexion de l'imprimante à un périphérique intelligent » à la page 10](#)

Utilisation de l'imprimante depuis un ordinateur

La section [Connexion de l'imprimante et d'un ordinateur] indique comment définir les paramètres de connexion à l'imprimante depuis un ordinateur. Vous pouvez procéder à la configuration à l'aide du disque de logiciels, à partir du site Web ou manuellement.

Informations connexes

➔ [« Connexion de l'imprimante et d'un ordinateur » à la page 24](#)

Connexion de l'imprimante à un point d'accès

Indique comment connecter l'imprimante à un point d'accès. Définissez les paramètres à partir du panneau de commande de l'imprimante.

Introduction

Informations connexes

➔ [« Définition des paramètres réseau Wi-Fi à partir du panneau de commande de l'imprimante » à la page 46](#)

Connexion de l'imprimante à un périphérique intelligent

Types de connexion entre l'imprimante et un périphérique intelligent

Utilisez l'une des méthodes de connexion suivantes pour connecter l'imprimante à un périphérique intelligent. Les illustrations peuvent varier selon le modèle.

Wi-Fi

Connectez l'imprimante et le périphérique intelligent au point d'accès. Il s'agit du mode de connexion classique pour les réseaux domestiques ou de bureau où les ordinateurs sont connectés en Wi-Fi via le point d'accès.



Informations connexes

- ➔ [« Connexion Wi-Fi » à la page 11](#)
- ➔ [« Informations réseau de base utilisées par l'imprimante » à la page 81](#)

Wi-Fi Direct (connexion directe)

Cette méthode de connexion est recommandée lorsque vous n'utilisez pas le Wi-Fi chez vous ou au bureau ou lorsque vous souhaitez connecter directement l'imprimante et le périphérique intelligent.

Il y a deux modes Wi-Fi Direct.

Mode Simple AP

En mode Simple AP, l'imprimante fait office de point d'accès et vous pouvez connecter un maximum de quatre périphériques à l'imprimante sans devoir utiliser un point d'accès standard. Les périphériques directement connectés à l'imprimante ne peuvent cependant communiquer les uns avec les autres via l'imprimante. Il y a

Connexion de l'imprimante à un périphérique intelligent

deux moyens de se connecter à l'imprimante depuis un périphérique intelligent : la connexion Wi-Fi et la connexion Wi-Fi Direct.

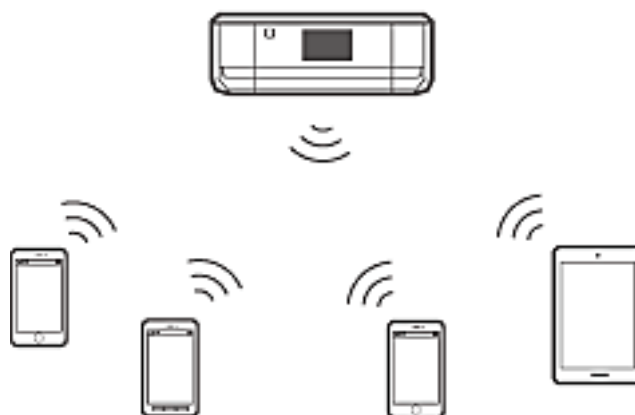

L'imprimante peut être connectée simultanément via Wi-Fi et en mode Simple AP. Cependant, si vous initiez une connexion réseau en mode Simple AP lorsque l'imprimante est connectée via Wi-Fi, le Wi-Fi est temporairement déconnecté.

☐ Mode Wi-Fi Direct

Vous pouvez établir une connexion un à un entre l'imprimante et un périphérique intelligent. La connexion réseau est coupée en mode Wi-Fi Direct, ce type de connexion doit donc uniquement être utilisé en tant que mesure temporaire. Le périphérique intelligent doit prendre en charge les connexions Wi-Fi Direct. Reportez-vous à la documentation fournie avec votre périphérique intelligent pour plus de détails.

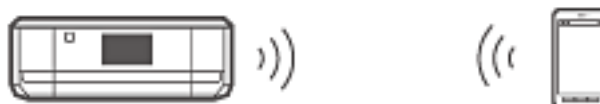

Informations connexes

- ➔ [« Connexion Wi-Fi Direct » à la page 13](#)
- ➔ [« Informations réseau de base utilisées par l'imprimante » à la page 81](#)

Paramètres de connexion entre l'imprimante et un périphérique intelligent

Connexion via un point d'accès

Connexion Wi-Fi

Connectez l'imprimante au point d'accès via Wi-Fi et sélectionnez le même réseau (SSID) que celui du périphérique intelligent. Définissez les paramètres suivants.

Définition des paramètres Wi-Fi sur l'imprimante

Utilisez l'une des méthodes suivantes pour configurer le Wi-Fi et vous connecter au point d'accès.

Connexion de l'imprimante à un périphérique intelligent

- ❑ À partir du panneau de commande de l'imprimante

Définissez les paramètres Wi-Fi à partir du panneau de commande de l'imprimante.

- ❑ À partir de l'ordinateur

Définissez automatiquement les paramètres Wi-Fi pour l'imprimante depuis l'ordinateur si votre ordinateur est connecté au réseau via Wi-Fi.

Remarque:

Connectez le périphérique intelligent au même réseau que celui de l'imprimante lorsque vous souhaitez connecter le périphérique intelligent à une imprimante déjà connectée au réseau.

Informations connexes

- ➔ [« Définition des paramètres réseau Wi-Fi à partir du panneau de commande de l'imprimante » à la page 46](#)

Préparation d'une application et connexion Wi-Fi depuis un périphérique intelligent

Installez l'application Epson iPrint sur votre périphérique intelligent, puis connectez-le au même réseau (SSID) que celui de l'imprimante. L'application Epson iPrint est une application gratuite pour les périphériques intelligents. Elle vous permet d'imprimer des photos et autres contenus depuis le périphérique intelligent.

Informations connexes

- ➔ [« Préparation d'une application et connexion Wi-Fi depuis un périphérique intelligent » à la page 12](#)

Vérification de la connexion à l'aide de l'application Epson iPrint

Vérifiez la connexion entre l'imprimante et le périphérique intelligent à l'aide de l'application Epson iPrint.

Informations connexes

- ➔ [« Vérification de la connexion entre l'imprimante et le périphérique intelligent » à la page 20](#)

Préparation d'une application et connexion Wi-Fi depuis un périphérique intelligent

Connectez un périphérique intelligent à l'imprimante déjà connectée au réseau via Wi-Fi.

1. Installez l'application Epson iPrint sur votre périphérique intelligent.



Installez l'application Epson iPrint sur votre périphérique intelligent depuis l'adresse URL ou le code à barres 2D suivant.

Connexion de l'imprimante à un périphérique intelligent

<http://ipr.to>



2. Sélectionnez le Wi-Fi au niveau de l'écran des paramètres du périphérique intelligent, puis activez le Wi-Fi.
Reportez-vous à la documentation fournie avec votre périphérique intelligent pour connaître les consignes de fonctionnement.

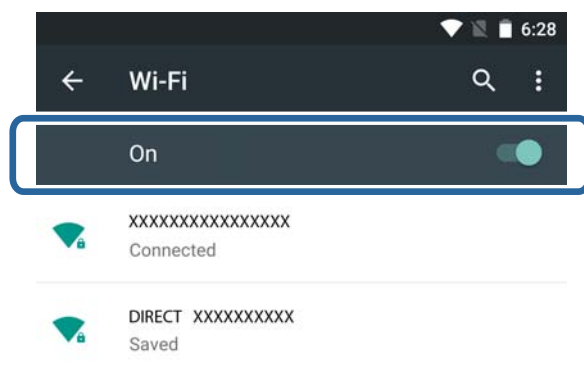

3. Sélectionnez le même SSID que celui de l'imprimante, puis saisissez le mot de passe.
Vous pouvez identifier le SSID auquel l'imprimante s'est connectée à partir de l'écran d'état du réseau sur le panneau de commande de l'imprimante ou en imprimant une feuille d'état du réseau. Pour le SSID et le mot de passe, contactez la personne qui a configuré le point d'accès ou reportez-vous à la documentation fournie avec le point d'accès.
4. Une fois la connexion établie, affichez de nouveau l'écran d'accueil du périphérique intelligent.
Vous pouvez vérifier la connexion entre l'imprimante et le périphérique intelligent à l'aide de l'application Epson iPrint.

Informations connexes

➔ « Vérification de la connexion entre l'imprimante et le périphérique intelligent » à la page 20

Connexion Wi-Fi Direct

Permet de connecter directement l'imprimante et le périphérique intelligent, sans l'aide d'un point d'accès.

Informations connexes

- ➔ « Connexion Wi-Fi à l'imprimante en mode Simple AP » à la page 14
- ➔ « Connexion Wi-Fi Direct à l'imprimante en mode Simple AP (pour Android uniquement) » à la page 16
- ➔ « Connexion de l'imprimante et du périphérique intelligent en mode Wi-Fi Direct (pour Android uniquement) » à la page 18

Connexion de l'imprimante à un périphérique intelligent

Connexion Wi-Fi à l'imprimante en mode Simple AP

Ce mode de connexion vous permet d'utiliser l'imprimante en mode Simple AP et de connecter les périphériques via Wi-Fi.

**Important:**

- Les périphériques directement connectés à l'imprimante ne peuvent communiquer les uns avec les autres via l'imprimante.
- Les périphériques intelligents directement connectés à l'imprimante ne peuvent accéder à Internet via l'imprimante.
- L'imprimante peut être connectée simultanément via Wi-Fi et en mode Simple AP. Cependant, si vous initiez une connexion réseau en mode Simple AP lorsque l'imprimante est connectée via Wi-Fi, le Wi-Fi est temporairement déconnecté.
- Vous ne pouvez pas vous connecter directement via le Wi-Fi lorsque l'imprimante est connectée à un ordinateur en mode Ad Hoc.

Définissez les paramètres suivants.

Définition des paramètres du mode Simple AP sur l'imprimante

Définissez les paramètres du mode Simple AP à partir du panneau de commande de l'imprimante.

Informations connexes

➔ [« Mode Simple AP » à la page 53](#)

Préparation d'une application et connexion Wi-Fi depuis un périphérique intelligent (mode Simple AP)

Installez l'application Epson iPrint sur votre périphérique intelligent, puis connectez-le à l'imprimante. L'application Epson iPrint est une application gratuite pour les périphériques intelligents. Elle vous permet d'imprimer des photos et autres contenus depuis le périphérique intelligent.

Informations connexes

➔ [« Préparation d'une application et connexion Wi-Fi depuis un périphérique intelligent \(mode Simple AP\) » à la page 14](#)

Vérification de la connexion à l'aide de l'application Epson iPrint

Vérifiez la connexion entre l'imprimante et le périphérique intelligent à l'aide de l'application Epson iPrint.

Informations connexes

➔ [« Vérification de la connexion entre l'imprimante et le périphérique intelligent » à la page 20](#)

Préparation d'une application et connexion Wi-Fi depuis un périphérique intelligent (mode Simple AP)

Connectez le périphérique intelligent à l'imprimante en mode Simple AP.

Connexion de l'imprimante à un périphérique intelligent

1. Installez l'application Epson iPrint sur votre périphérique intelligent.



Installez l'application Epson iPrint sur votre périphérique intelligent depuis l'adresse URL ou le code à barres 2D suivant.

<http://ipr.to>



2. Sélectionnez le Wi-Fi au niveau de l'écran des paramètres du périphérique intelligent, puis activez le Wi-Fi.
Reportez-vous à la documentation fournie avec votre périphérique intelligent pour connaître les consignes de fonctionnement.

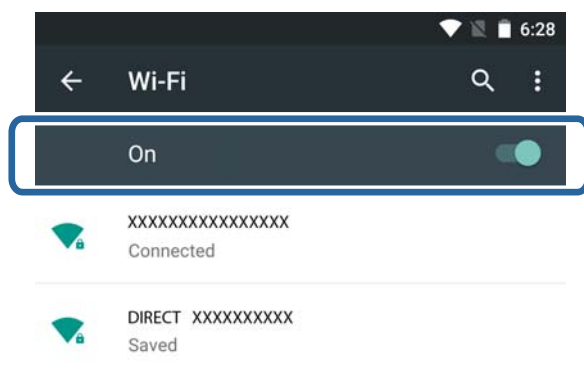

3. Sélectionnez **Configuration Wi-Fi** au niveau de l'écran d'accueil de l'imprimante, puis appuyez sur la touche OK.
4. Sélectionnez **Config Wi-Fi Direct**, puis appuyez sur la touche OK.
5. Sélectionnez **Configuration de connexion**, puis appuyez sur la touche OK.
6. Appuyez sur la touche OK.
7. Appuyez sur la touche OK pour afficher le SSID.

Connexion de l'imprimante à un périphérique intelligent

8. Au niveau du périphérique intelligent, sélectionnez le même SSID que celui affiché sur le panneau de commande de l'imprimante.



9. Saisissez le mot de passe affiché sur le panneau de commande de l'imprimante au niveau du périphérique intelligent et procédez à la connexion.
10. Une fois la connexion établie, appuyez sur la touche OK du panneau de commande de l'imprimante.
- Vous pouvez vérifier la connexion entre l'imprimante et le périphérique intelligent à l'aide de l'application Epson iPrint.

Informations connexes

- ➔ « Vérification de la connexion entre l'imprimante et le périphérique intelligent » à la page 20
- ➔ « Vérification du statut de connexion réseau de l'imprimante » à la page 57

Connexion Wi-Fi Direct à l'imprimante en mode Simple AP (pour Android uniquement)

Si vous disposez d'un périphérique Android qui prend en charge Wi-Fi Direct, vous pouvez connecter le périphérique intelligent à l'imprimante en mode Simple AP en utilisant le mode Wi-Fi Direct sur le périphérique Android.

Remarque:

- Selon la version du système d'exploitation Android ou le modèle, il est possible que vous ne puissiez connecter le périphérique intelligent à l'imprimante via Wi-Fi Direct. La procédure de fonctionnement est également différente.
- Si vous ne parvenez pas à vous connecter à l'aide de la procédure suivante, réglez l'imprimante en mode Wi-Fi Direct, puis réessayez.

1. Installez l'application Epson iPrint sur votre périphérique intelligent.



Installez l'application Epson iPrint sur votre périphérique intelligent depuis l'adresse URL ou le code à barres 2D suivant.

Connexion de l'imprimante à un périphérique intelligent

<http://ipr.to>

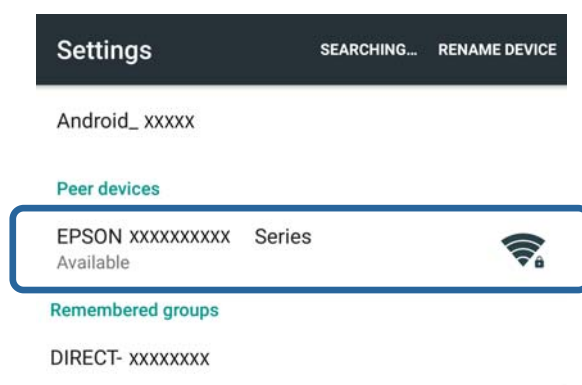

- Ouvrez l'écran des paramètres Wi-Fi Direct sur votre périphérique intelligent. Sélectionnez le nom de périphérique de l'imprimante, puis connectez-vous via Wi-Fi Direct.

**Remarque:**

Reportez-vous à la documentation fournie avec votre périphérique intelligent pour connaître les consignes de fonctionnement.

- Consultez le message affiché sur le panneau de commande de l'imprimante, puis indiquez si vous souhaitez vous connecter au périphérique intelligent.
 - Si vous souhaitez vous connecter
Sélectionnez **Approuver**.
 - Si vous ne souhaitez pas vous connecter
Sélectionnez **Refuser**. Si vous avez reçu une demande de connexion d'un périphérique inconnu, sélectionnez **Refuser**.
- Indiquez si vous souhaitez enregistrer les informations relatives au périphérique au niveau de l'imprimante.
 - Procédure d'enregistrement
Sélectionnez **Oui**.
Si vous enregistrez le périphérique après avoir sélectionné **Approuver**, le périphérique se connecte automatiquement sans vous demander la fois suivante.
Si vous enregistrez le périphérique après avoir sélectionné **Refuser**, le périphérique est refusé sans que le système vous le demande lors de la tentative de connexion suivante.
 - Procédure de refus
Sélectionnez **Non**.
Lorsqu'une demande de connexion est envoyée à l'imprimante depuis un périphérique, l'écran d'autorisation de connexion s'affiche au niveau de l'imprimante. Suivez les étapes 3 et 4 à chaque fois que l'écran est affiché.

Connexion de l'imprimante à un périphérique intelligent

Remarque:

- ❑ Si vous recevez fréquemment des demandes de connexion d'un périphérique inconnu, nous vous recommandons de l'enregistrer en tant que périphérique refusé.
- ❑ Vous pouvez supprimer les informations relatives au périphérique enregistré à l'aide de l'option **Supprimer l'appareil enregistré** sous **Configuration Wi-Fi > Config Wi-Fi Direct** si vous approuvez accidentellement un périphérique que vous ne souhaitez pas approuver ou refuser le périphérique que vous souhaitez connecter. Toutes les informations relatives aux périphériques refusés et approuvés sont supprimées.

Vous pouvez vérifier la connexion entre l'imprimante et le périphérique intelligent à l'aide de l'application Epson iPrint.

Informations connexes

- ➔ « Connexion de l'imprimante et du périphérique intelligent en mode Wi-Fi Direct (pour Android uniquement) » à la page 18
- ➔ « Vérification de la connexion entre l'imprimante et le périphérique intelligent » à la page 20
- ➔ « Vérification du statut de connexion réseau de l'imprimante » à la page 57

Connexion de l'imprimante et du périphérique intelligent en mode Wi-Fi Direct (pour Android uniquement)

Connectez le périphérique intelligent à l'imprimante en mode Wi-Fi Direct. Le périphérique intelligent doit prendre en charge Wi-Fi Direct pour procéder à la connexion. Reportez-vous à la documentation fournie avec votre périphérique intelligent pour connaître les consignes de fonctionnement.

Important:

- ❑ Les périphériques intelligents directement connectés à l'imprimante ne peuvent accéder à Internet via l'imprimante.
- ❑ Si vous initiez une connexion réseau en mode Wi-Fi Direct lorsque l'imprimante est connectée en mode Wi-Fi ou Simple AP, la connexion d'origine est coupée. Si vous désactivez le mode Wi-Fi Direct, la connexion d'origine est établie de nouveau.
- ❑ Certaines des fonctions (mises à jour du micrologiciel de l'imprimante et configurationEpson Connect, par exemple) sont désactivées lors de la connexion Wi-Fi Direct.
- ❑ Vous ne pouvez pas vous connecter directement via le Wi-Fi lorsque l'imprimante est connectée à un ordinateur en mode Ad Hoc.
- ❑ Utilisez l'application Web Config pour définir les paramètres Wi-Fi Direct pour l'imprimante. Pour utiliser l'application Web Config, vous devez attribuer l'adresse IP à l'imprimante et l'imprimante et le périphérique intelligent doivent être connectés au même réseau.

1. Installez une application d'impression sur votre périphérique intelligent.

L'application Epson iPrint est utilisée ici en guise d'exemple.



Installez l'application Epson iPrint sur votre périphérique intelligent depuis l'adresse URL ou le code à barres 2D suivant.

Connexion de l'imprimante à un périphérique intelligent

<http://ipr.to>



2. Vérifiez l'adresse IP de l'imprimante.

Vérifiez l'adresse IP depuis l'écran d'état du réseau sur le panneau de commande de l'imprimante ou la feuille d'état du réseau.

3. Exécutez l'application Web Config en saisissant l'adresse IP de l'imprimante dans le navigateur du périphérique intelligent.

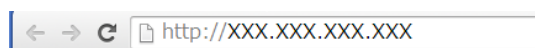

Remarque:

Reportez-vous à la documentation fournie avec votre périphérique intelligent pour connaître les consignes de fonctionnement.

4. Sélectionnez **Paramètres avancés > Services > Wi-Fi Direct**.
5. Sélectionnez **Connecte uniquement aux appareils Wi-Fi Direct** sous **Mode de connexion**.
6. Appuyez sur **Suivant**, vérifiez les paramètres, puis appuyez sur **OK** au niveau de l'écran suivant.

Remarque:

L'imprimante est connectée pour se connecter en mode Wi-Fi Direct. Ce paramètre est disponible jusqu'à la prochaine modification du paramètre de mode. Il n'est pas nécessaire de définir les paramètres à chaque fois.

7. Sélectionnez **Configuration Wi-Fi** au niveau de l'écran d'accueil, puis appuyez sur la touche OK.
8. Sélectionnez **Config Wi-Fi Direct**, puis appuyez sur la touche OK.
9. Sélectionnez **Configuration de connexion**, puis appuyez sur la touche OK.
10. Appuyez sur la touche OK une fois le message lu.
11. Appuyez sur la touche OK une fois le message lu.

Connexion de l'imprimante à un périphérique intelligent

- Connectez-vous à l'imprimante en mode Wi-Fi Direct depuis le périphérique intelligent.

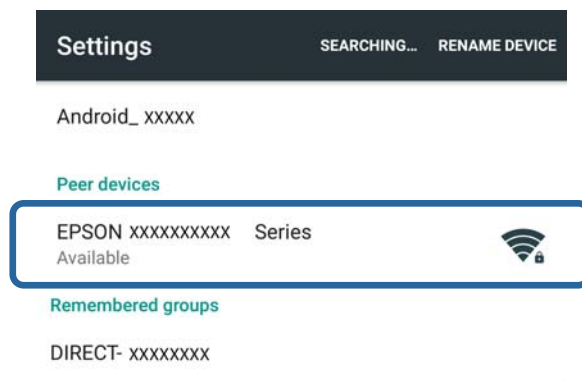

Remarque:

- Le mode Wi-Fi Direct est désactivé lorsque vous mettez l'imprimante hors tension ou si le périphérique intelligent est trop éloigné de l'imprimante. Répétez les étapes 7 à 11 à chaque fois que vous souhaitez utiliser l'imprimante.
- Reportez-vous à la documentation fournie avec votre périphérique intelligent pour obtenir des consignes concernant la connexion Wi-Fi Direct depuis le périphérique.

Vous pouvez vérifier la connexion entre l'imprimante et le périphérique intelligent à l'aide de l'application Epson iPrint.

Informations connexes

- ➔ « Vérification de la connexion entre l'imprimante et le périphérique intelligent » à la page 20
- ➔ « Vérification du statut de connexion réseau de l'imprimante » à la page 57

Vérification de la connexion entre l'imprimante et le périphérique intelligent

Définissez les paramètres de l'imprimante depuis une application d'impression et vérifiez la connexion. L'application Epson iPrint est utilisée ici en guise d'exemple.

- Exécutez l'application Epson iPrint.



Si l'application Epson iPrint n'est pas installée, installez-la sur votre périphérique intelligent depuis l'adresse URL ou le code à barres 2D suivant.

Connexion de l'imprimante à un périphérique intelligent

<http://ipr.to>



- Appuyez sur **Aucune imprimante sélectionnée.** au niveau de la partie supérieure de l'écran ou appuyez sur le nom de l'imprimante.

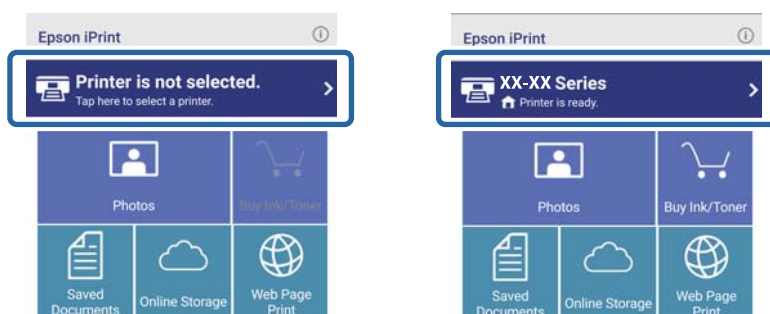

- Appuyez sur **Imprimante.**

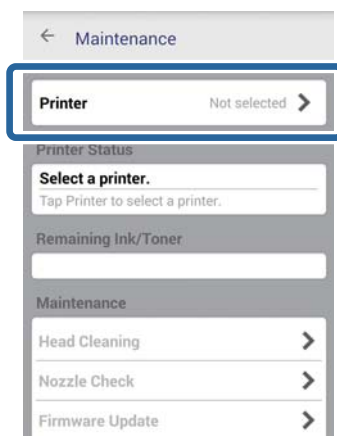

Connexion de l'imprimante à un périphérique intelligent

4. Sélectionnez le nom de l'imprimante à laquelle vous souhaitez vous connecter.
Si la connexion est réussie, les niveaux d'encre/de toner restants sont affichés.



Modification du mode de connexion entre l'imprimante et le périphérique intelligent

Procédez comme suit pour modifier le mode de connexion utilisé.

Si vous souhaitez utiliser le Wi-Fi, veillez à ce que le périphérique intelligent soit connecté au même réseau Wi-Fi que l'imprimante. Reportez-vous à la documentation fournie avec le périphérique intelligent pour connaître la procédure de définition des paramètres réseau.

Pour passer du mode Wi-Fi Direct au mode Simple AP, connectez l'imprimante et le périphérique intelligent en mode Wi-Fi Direct et exécutez l'application Web Config. Réglez le paramètre **Mode de connexion** sur **ARRÊT** ou **AP simple** sous **Paramètres avancés > Services > Wi-Fi Direct**.

Informations connexes

- ➔ « Connexion Wi-Fi » à la page 11
- ➔ « Connexion Wi-Fi à l'imprimante en mode Simple AP » à la page 14
- ➔ « Connexion Wi-Fi Direct à l'imprimante en mode Simple AP (pour Android uniquement) » à la page 16
- ➔ « Connexion de l'imprimante et du périphérique intelligent en mode Wi-Fi Direct (pour Android uniquement) » à la page 18
- ➔ « Vérification de la connexion entre l'imprimante et le périphérique intelligent » à la page 20

Connexions supplémentaires pour un périphérique intelligent

- Ajout d'un périphérique intelligent à l'imprimante connectée via Wi-Fi.

Connectez le périphérique intelligent et l'imprimante au même réseau (SSID). Reportez-vous à la documentation fournie avec le périphérique intelligent pour connaître la procédure de définition des paramètres réseau.

- Ajout d'un périphérique intelligent à l'imprimante en mode Simple AP.

Suivez la procédure de connexion en mode Simple AP. Vous pouvez connecter simultanément jusqu'à quatre périphériques Wi-Fi en mode Simple AP.

Connexion de l'imprimante à un périphérique intelligent

Vous pouvez vérifier la connexion entre l'imprimante et le périphérique intelligent à l'aide de l'application Epson iPrint.

Informations connexes

- ➔ « Préparation d'une application et connexion Wi-Fi depuis un périphérique intelligent » à la page 12
- ➔ « Préparation d'une application et connexion Wi-Fi depuis un périphérique intelligent » à la page 12
- ➔ « Connexion Wi-Fi Direct à l'imprimante en mode Simple AP (pour Android uniquement) » à la page 16
- ➔ « Vérification de la connexion entre l'imprimante et le périphérique intelligent » à la page 20

Connexion de l'imprimante et d'un ordinateur

Types de connexion entre l'imprimante et un ordinateur

Utilisez l'une des méthodes de connexion suivantes pour connecter l'imprimante à un ordinateur.

Wi-Fi

Ce mode de connexion classique est recommandé pour les réseaux domestiques ou de bureau où les ordinateurs et les périphériques intelligents sont connectés en Wi-Fi via un point d'accès.

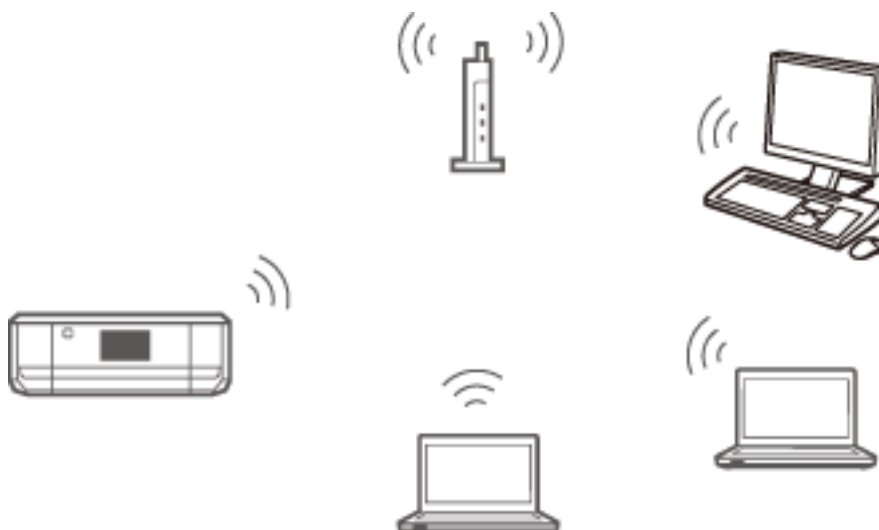

Informations connexes

➔ [« Connexion au réseau Wi-Fi » à la page 26](#)

Mode Simple AP Wi-Fi Direct

Ce mode de connexion est recommandé lorsque vous n'utilisez pas le Wi-Fi de votre réseau domestique ou de bureau. Certains services Internet ne sont pas disponibles lors de la connexion en mode Simple AP.

Connexion de l'imprimante et d'un ordinateur

Lorsque ce mode est activé, l'imprimante fait office de point d'accès et vous pouvez connecter un maximum de quatre périphériques à l'imprimante. Les périphériques directement connectés à l'imprimante ne peuvent cependant communiquer les uns avec les autres via l'imprimante.



Informations connexes

➔ « Connexion en mode Simple AP (pour Windows uniquement) » à la page 30

Mode Ad Hoc

Vous pouvez connecter directement l'imprimante à un ordinateur sans l'aide d'un point d'accès. Pour utiliser ce mode, l'adaptateur sans fil de votre ordinateur doit prendre en charge le mode Ad Hoc. Reportez-vous à la documentation fournie avec l'ordinateur pour plus de détails.



Informations connexes

➔ « Connexion en mode Ad Hoc (pour Windows uniquement) » à la page 31

Connexion USB

Connectez l'imprimante à un ordinateur à l'aide d'un câble USB.

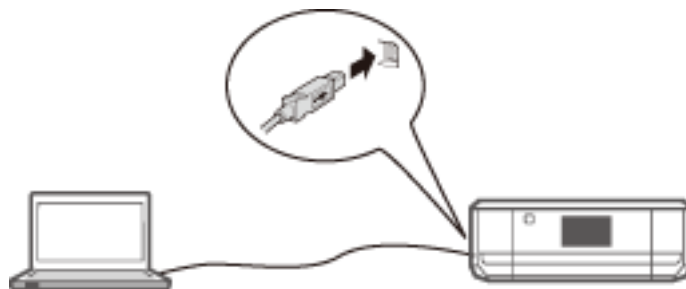

Informations connexes

➔ « Configuration d'une connexion USB » à la page 32

Paramètres de connexion entre l'imprimante et un ordinateur

Veillez à terminer la configuration de l'imprimante avant de vous connecter à un ordinateur. (Connexion du câble d'alimentation, installation des cartouches d'encre et chargement du papier)

Connexion au réseau Wi-Fi

Vous pouvez configurer la connexion Wi-Fi sur votre imprimante depuis un ordinateur de l'une des manières suivantes.

Informations connexes

- ➔ « Configuration d'une Connexion Wi-Fi à partir du disque de logiciels (pour Windows uniquement) » à la page 26
- ➔ « Configuration Wi-Fi à partir du site Web » à la page 27
- ➔ « Connexion Wi-Fi manuelle » à la page 29

Configuration d'une Connexion Wi-Fi à partir du disque de logiciels (pour Windows uniquement)

Cette méthode est recommandée aux utilisateurs de Windows pour la configuration automatique d'une connexion.

1. Insérez le disque de logiciels fourni avec l'imprimante dans l'ordinateur.
2. Suivez les instructions affichées à l'écran.
3. Sélectionnez **Connexion Wi-Fi** au niveau de l'écran Connexion de l'Imprimante.

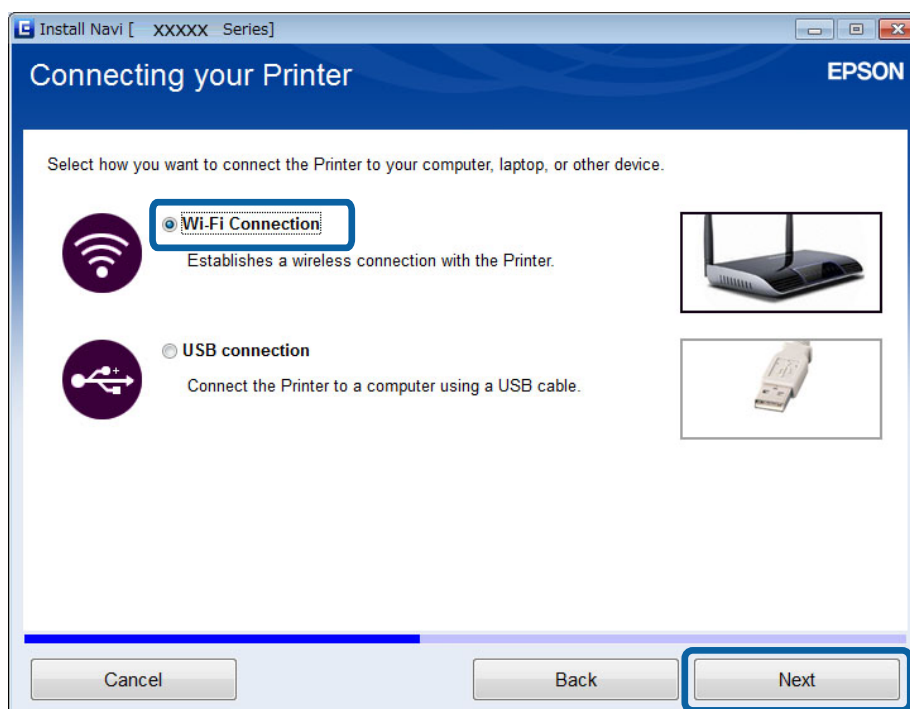

Connexion de l'imprimante et d'un ordinateur

- Sélectionnez **Imprimante et ordinateur** au niveau de l'écran Sélectionnez l'élément à configurer.

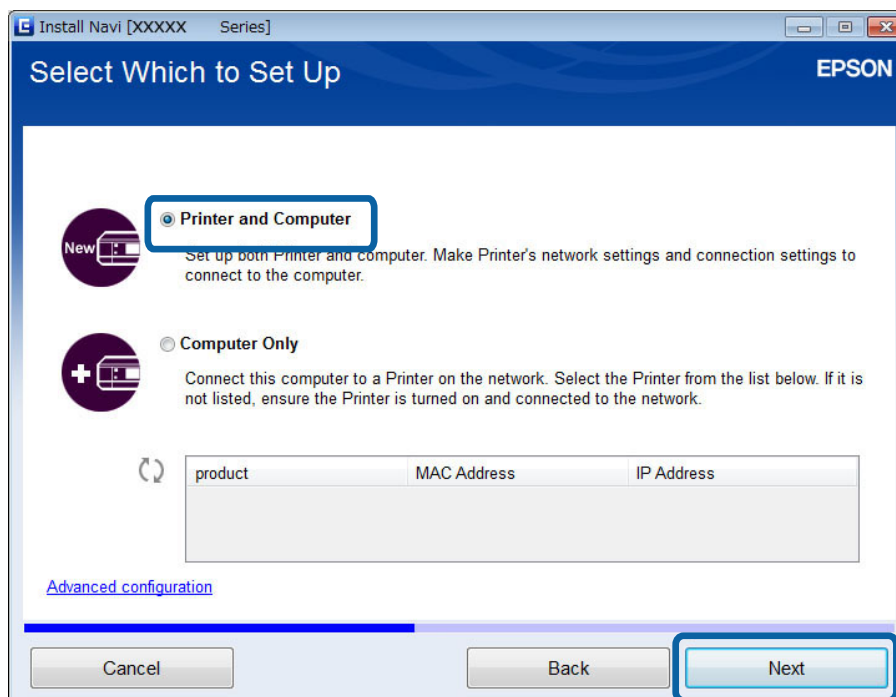

- Suivez les instructions affichées à l'écran.

Configuration Wi-Fi à partir du site Web

Cette méthode est destinée aux utilisateurs de Mac OS X ou aux utilisateurs qui ne peuvent utiliser le disque de logiciels.

- Accédez au site Web suivant, puis saisissez le numéro de modèle du produit.
<http://epson.sn>
- Accédez à **Installation**, puis téléchargez le logiciel.
- Exécutez le logiciel et suivez les instructions affichées à l'écran.

Connexion de l'imprimante et d'un ordinateur

4. Sélectionnez Wi-Fi sur l'écran suivant.

☐ Windows

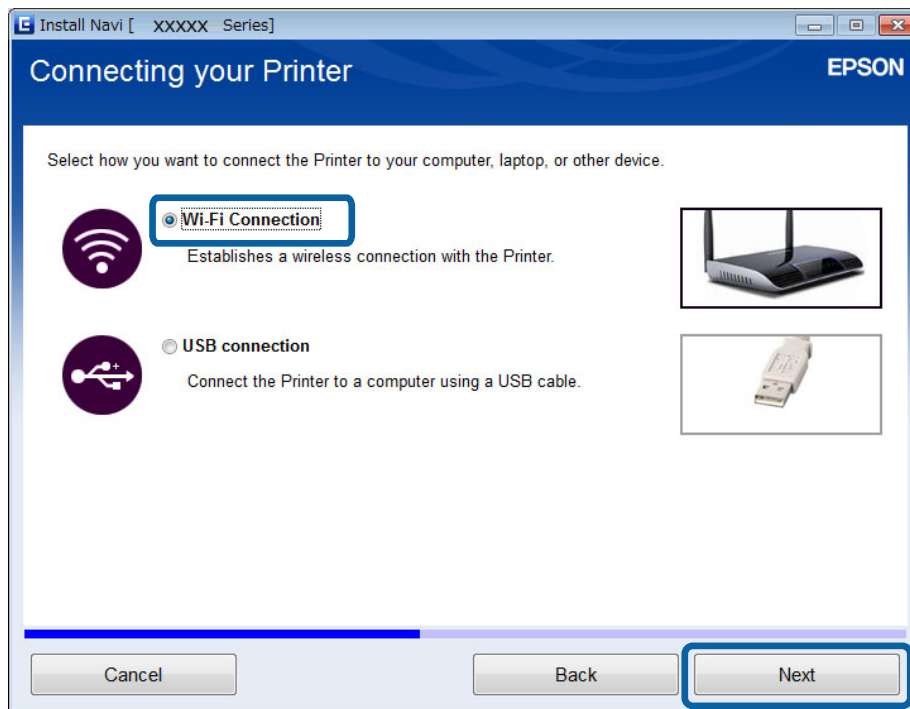

☐ Mac OS X

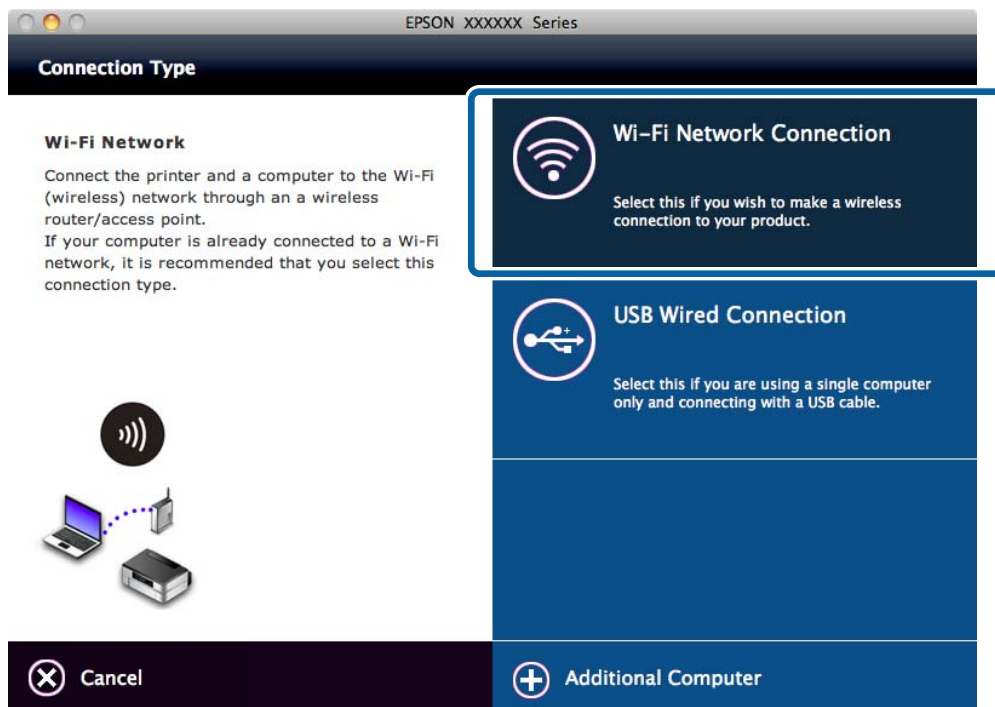

Suivez les instructions affichées à l'écran.

Connexion de l'imprimante et d'un ordinateur

5. Sélectionnez **Imprimante et ordinateur** au niveau de l'écran Sélectionnez l'élément à configurer. (pour Windows uniquement)

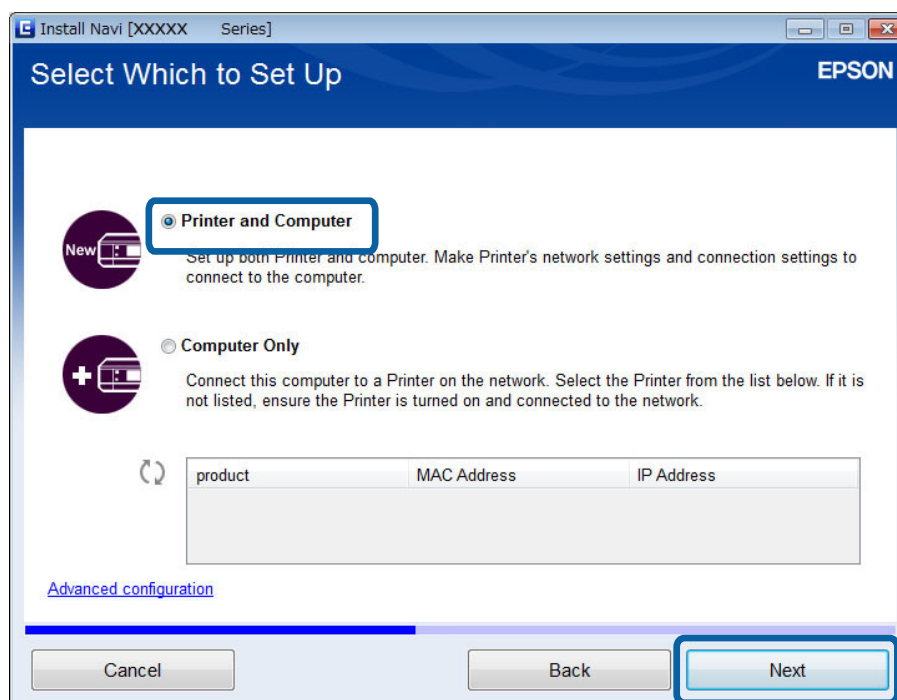

Suivez les instructions affichées à l'écran.

Connexion Wi-Fi manuelle

Cette méthode vous permet d'installer les logiciels essentiels en définissant les paramètres réseau sur le panneau de commande de l'imprimante. Configurez les éléments suivants.

Connexion Wi-Fi de l'imprimante

Vous pouvez configurer la connexion Wi-Fi à partir du panneau de commande de l'imprimante de l'une des manières suivantes.

- Assist config. Wi-Fi
- Config. boutons poussoirs (WPS)
- Config. code PIN (WPS)

Configuration du pilote d'impression

Installez le pilote d'impression à partir du site Web suivant.

<http://epson.sn> > Logiciels supplémentaires

Installez l'application EPSON Scan à partir du site Web suivant

- Installez l'application EPSON Scan à partir du site Web suivant.
<http://epson.sn> > Logiciels supplémentaires
- Définissez les paramètres de connexion sous Configuration EPSON Scan.

Connexion de l'imprimante et d'un ordinateur

Informations connexes

- ➔ « Configuration manuelle » à la page 46
- ➔ « Configuration automatique d'une pression sur une touche (WPS) » à la page 49
- ➔ « Configuration du code PIN (WPS) » à la page 51
- ➔ « Ports et protocoles » à la page 88
- ➔ « Connexion d'un scanner au réseau » à la page 95

Connexion directe de l'imprimante et d'un ordinateur

Connexion en mode Simple AP (pour Windows uniquement)

Vous pouvez connecter directement l'imprimante à un ordinateur en utilisant le mode Simple AP. Si vous disposez d'un point d'accès, nous vous recommandons de vous connecter via Wi-Fi.

1. Activez le mode Simple AP de l'imprimante.
2. Connectez l'ordinateur au SSID pour le mode Simple AP.

Remarque:

Reportez-vous à la documentation fournie avec votre ordinateur pour connaître les consignes de fonctionnement.

3. Insérez le disque de logiciels fourni avec l'imprimante dans l'ordinateur.
4. Sélectionnez **Connexion Wi-Fi** au niveau de l'écran Connexion de l'Imprimante.

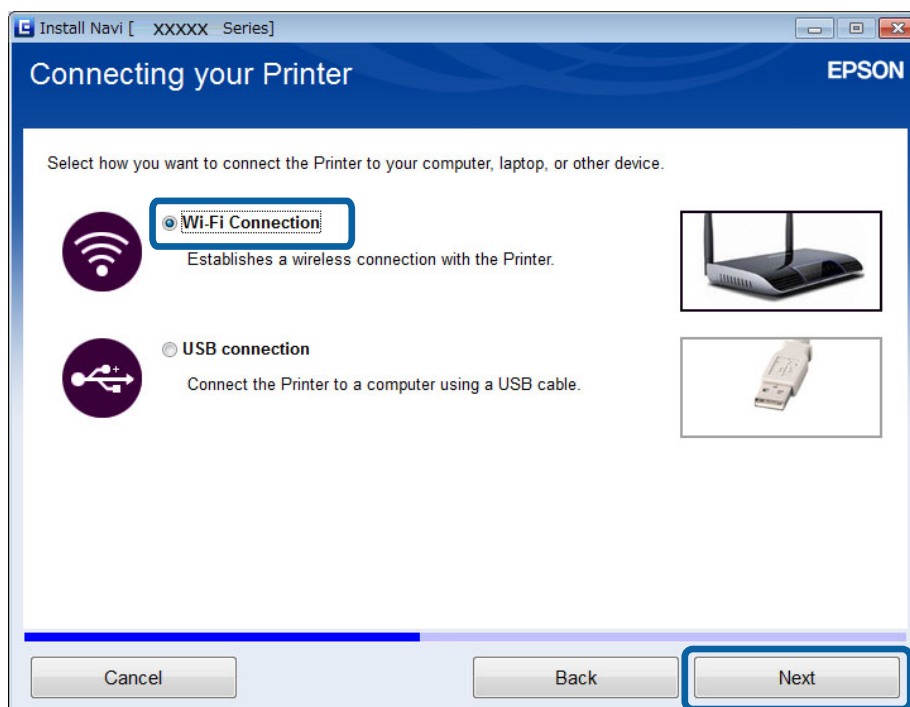

Connexion de l'imprimante et d'un ordinateur

5. Sélectionnez **Ordinateur uniquement** au niveau de l'écran Sélectionnez l'élément à configurer.

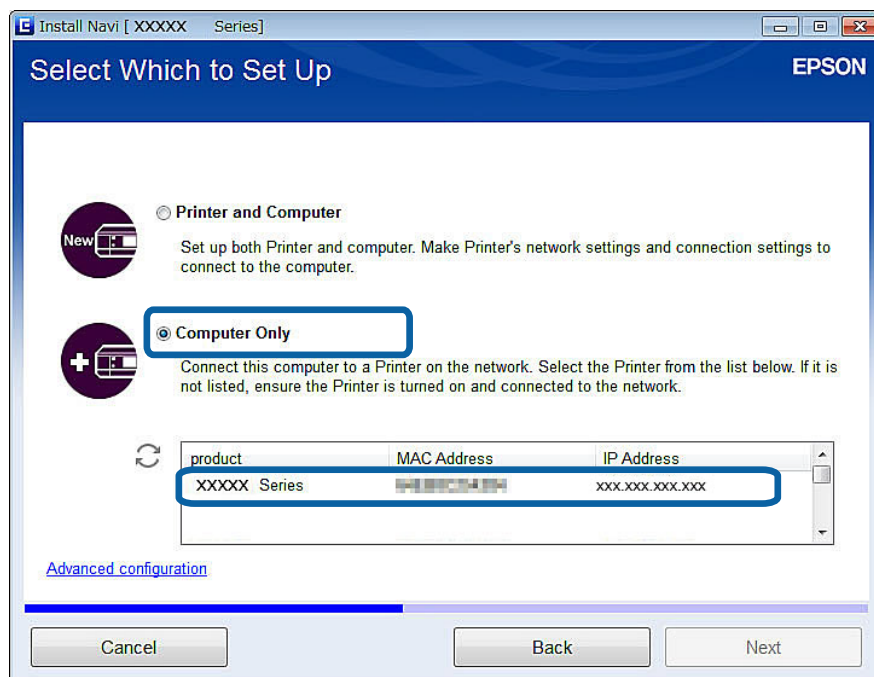

6. Suivez les instructions affichées à l'écran.

Informations connexes

➔ « Mode Simple AP » à la page 53

Connexion en mode Ad Hoc (pour Windows uniquement)

Vous pouvez connecter directement l'imprimante à un ordinateur en utilisant le mode Ad Hoc.

Important:

- L'adaptateur Wi-Fi de l'ordinateur doit prendre en charge le mode Ad Hoc.
- Les systèmes d'exploitation Windows 8 et versions plus récentes ne prennent pas en charge le mode Ad Hoc.

Remarque:

- Si l'ordinateur est connecté à un point d'accès, nous vous recommandons de connecter l'imprimante via Wi-Fi.
- Nous vous recommandons de configurer l'imprimante de manière à ce qu'elle obtienne automatiquement l'adresse IP. Cela permet à l'ordinateur d'attribuer une adresse IP valable à l'imprimante de manière à ce que vous n'avez pas à obtenir une adresse IP manuellement.
- Le mode Ad Hoc ne propose pas de sécurité renforcée. L'imprimante propose uniquement une sécurité de type WEP.

1. Procédez comme indiqué sur l'ordinateur pour configurer un réseau Ad Hoc depuis votre ordinateur.
2. Insérez le disque de logiciels fourni avec l'imprimante dans l'ordinateur.
3. Suivez les instructions affichées à l'écran.

Connexion de l'imprimante et d'un ordinateur

Configuration d'une connexion USB

Vous pouvez connecter l'imprimante à un ordinateur de l'une des manières suivantes.

**Important:**

Lorsque vous installez le pilote d'impression, les consignes affichées à l'écran vous indiquent comment connecter un câble USB. Ne connectez pas le câble USB avant d'être invité à le faire.

Informations connexes

- ➔ « Configuration d'une connexion USB à partir du disque de logiciels (pour Windows uniquement) » à la page 32
- ➔ « Configuration d'une connexion USB à partir du site Web » à la page 33
- ➔ « Configuration manuelle d'une connexion USB » à la page 34

Configuration d'une connexion USB à partir du disque de logiciels (pour Windows uniquement)

Il s'agit d'une méthode de connexion automatique pour les utilisateurs de Windows.

1. Insérez le disque de logiciels fourni avec l'imprimante dans l'ordinateur.
2. Suivez les instructions affichées à l'écran.
3. Sélectionnez **connexion USB** au niveau de l'écran Connexion de l'Imprimante.

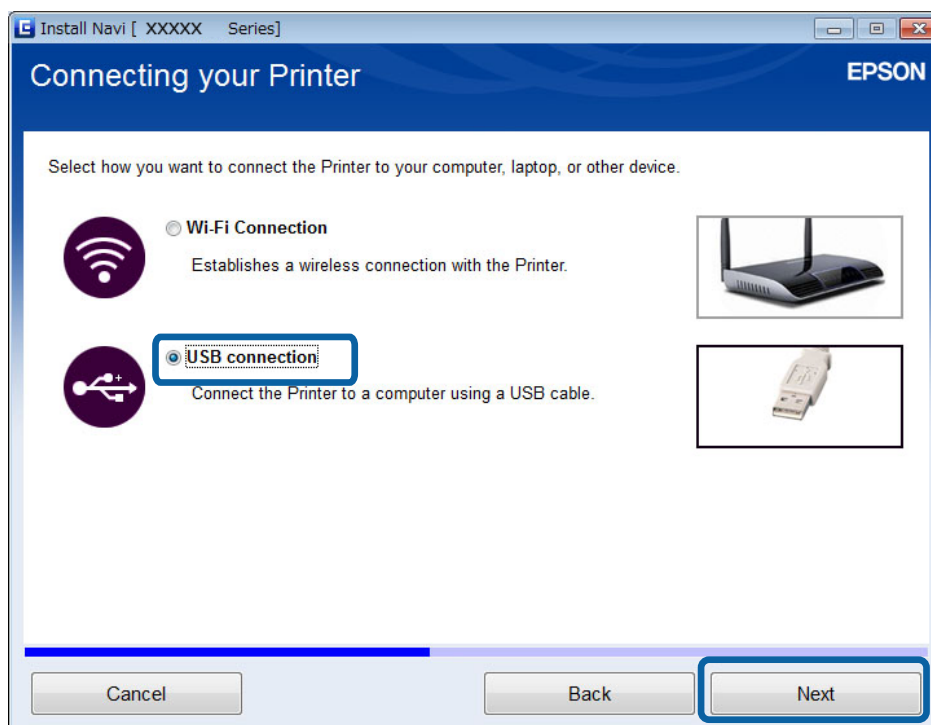

4. Suivez les instructions affichées à l'écran.

Connexion de l'imprimante et d'un ordinateur

Configuration d'une connexion USB à partir du site Web

Cette méthode est destinée aux utilisateurs de Mac OS X ou aux utilisateurs qui ne peuvent utiliser le disque de logiciels.

1. Accédez au site Web suivant, puis saisissez le numéro de modèle du produit.

<http://epson.sn>

2. Accédez à **Installation**, puis téléchargez le logiciel.
3. Exécutez le logiciel et suivez les instructions affichées à l'écran.
4. Sélectionnez USB sur l'écran suivant.

Windows

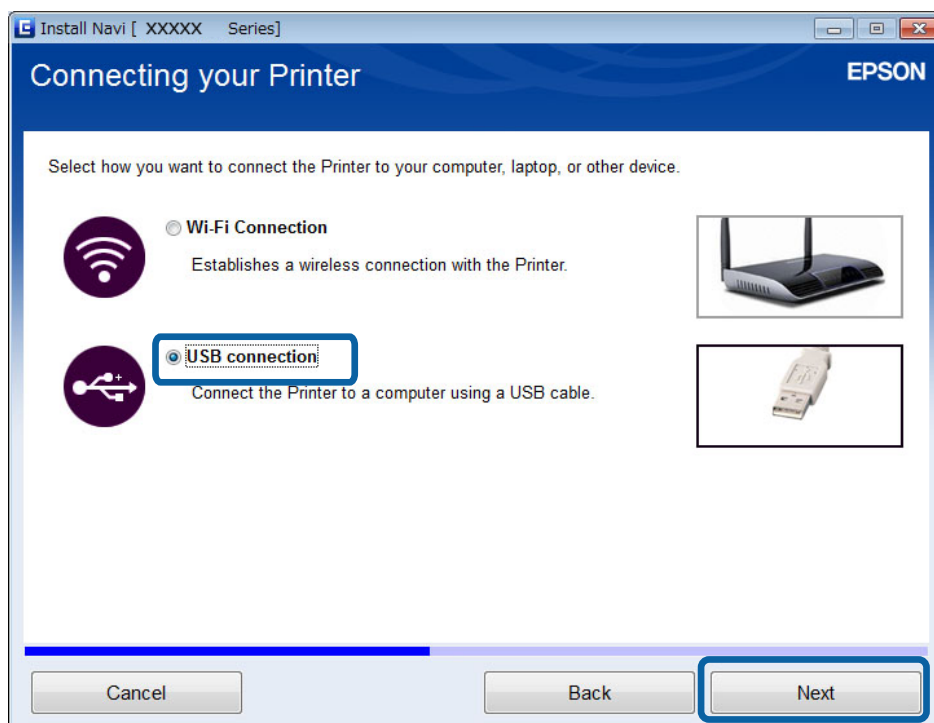

Connexion de l'imprimante et d'un ordinateur

Mac OS X

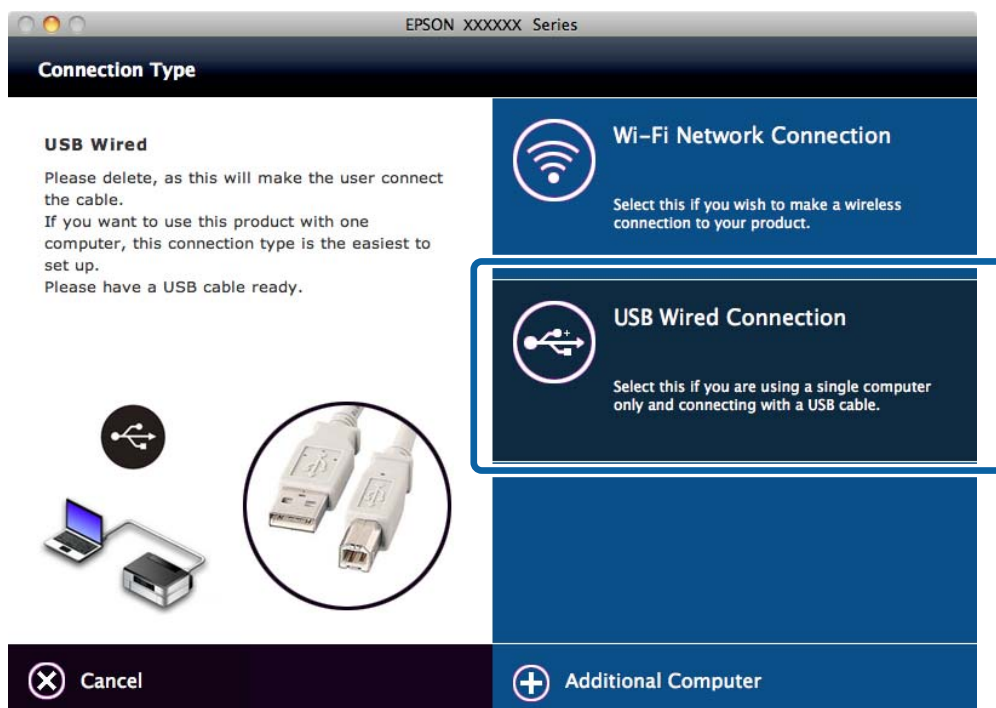

5. Suivez les instructions affichées à l'écran.

Configuration manuelle d'une connexion USB

Configurez les éléments suivants.

Configuration du pilote d'impression

Installez le pilote d'impression à partir du site Web suivant.

<http://epson.sn> > Logiciels supplémentaires

Configuration de l'application EPSON Scan

Installez l'application EPSON Scan à partir du site Web suivant.

<http://epson.sn> > Logiciels supplémentaires

Informations connexes

- ➔ « Ports et protocoles » à la page 88
- ➔ « Connexion d'un scanner au réseau » à la page 95

Modification du mode de connexion entre l'imprimante et un ordinateur

Vous pouvez utiliser un mode de connexion différent lors de la modification de l'environnement réseau ou de l'ajout d'un autre réseau.

Connexion de l'imprimante et d'un ordinateur

Remplacement ou ajout de points d'accès

En cas de changement du SSID en raison du remplacement d'un point d'accès ou si un point d'accès est ajouté et qu'un nouvel environnement réseau est créé, réinitialisez les paramètres Wi-Fi. En cas de changement du SSID, vous pouvez utiliser la procédure de configuration détaillée sous [Activation de la connexion Wi-Fi de l'imprimante].

Informations connexes

- ➔ « Connexion au réseau Wi-Fi » à la page 26
- ➔ « Activation de la connexion Wi-Fi de l'imprimante » à la page 35

Activation de la connexion Wi-Fi de l'imprimante

Procédez comme suit pour passer du mode de connexion USB ou Ad Hoc au mode Wi-Fi.

Activation d'une connexion Wi-Fi - Windows

Dans l'exemple suivant, le port d'impression est réglé sur EpsonNet Print.

1. Connectez l'ordinateur au SSID du point d'accès auquel vous souhaitez vous connecter.
2. Insérez le disque de logiciels fourni avec l'imprimante dans l'ordinateur.

Remarque:

*Si vous ne pouvez pas utiliser le disque de logiciels, accédez au site Web suivant, puis téléchargez le logiciel depuis **Installation** et définissez les paramètres de connexion. Ce logiciel fonctionne de la même manière que celui du disque de logiciels.*

<http://epson.sn>

3. Suivez les instructions affichées à l'écran.

Connexion de l'imprimante et d'un ordinateur

- Sélectionnez **Modifier la méthode de connexion uniquement** au niveau de l'écran Sélectionner les logiciels à installer.

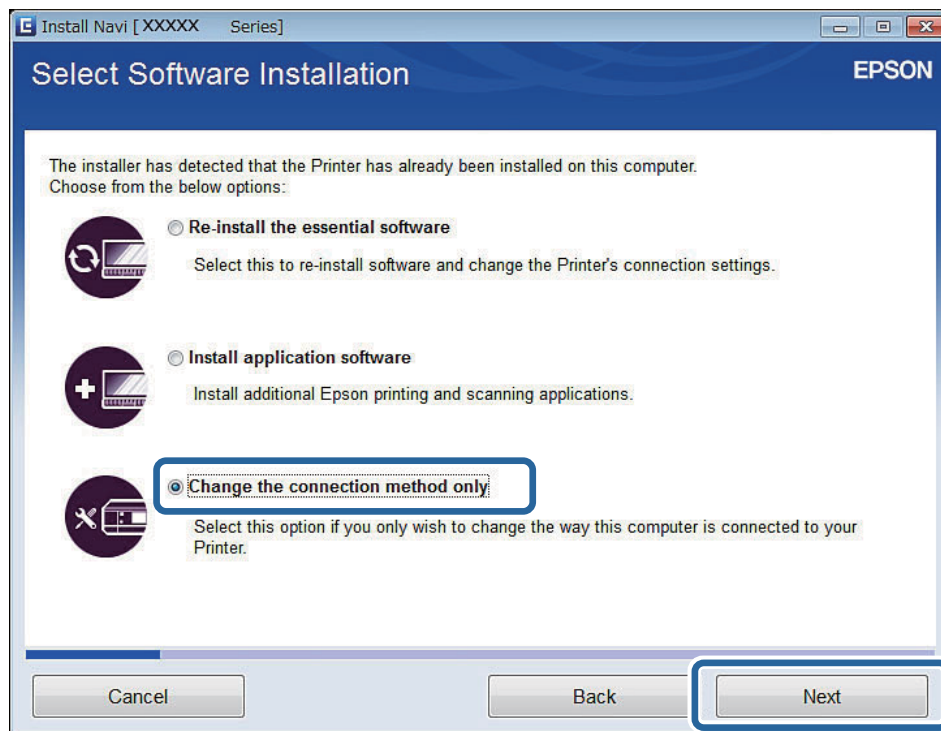

- Sélectionnez **Connexion Wi-Fi** au niveau de l'écran Connexion de l'Imprimante.

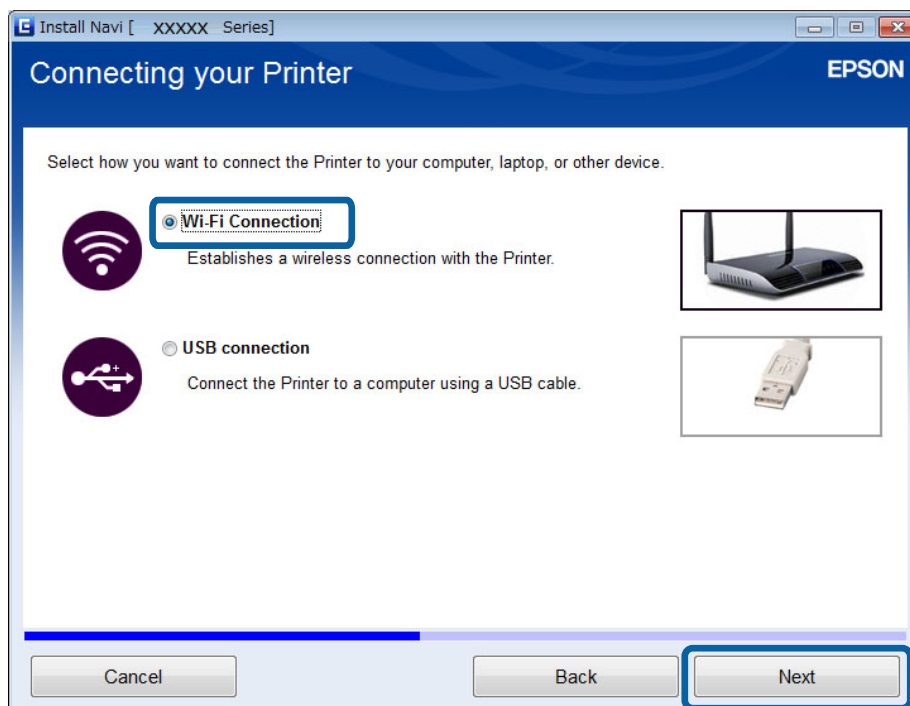

Connexion de l'imprimante et d'un ordinateur

- Sélectionnez **Imprimante et ordinateur** au niveau de l'écran Sélectionnez l'élément à configurer.

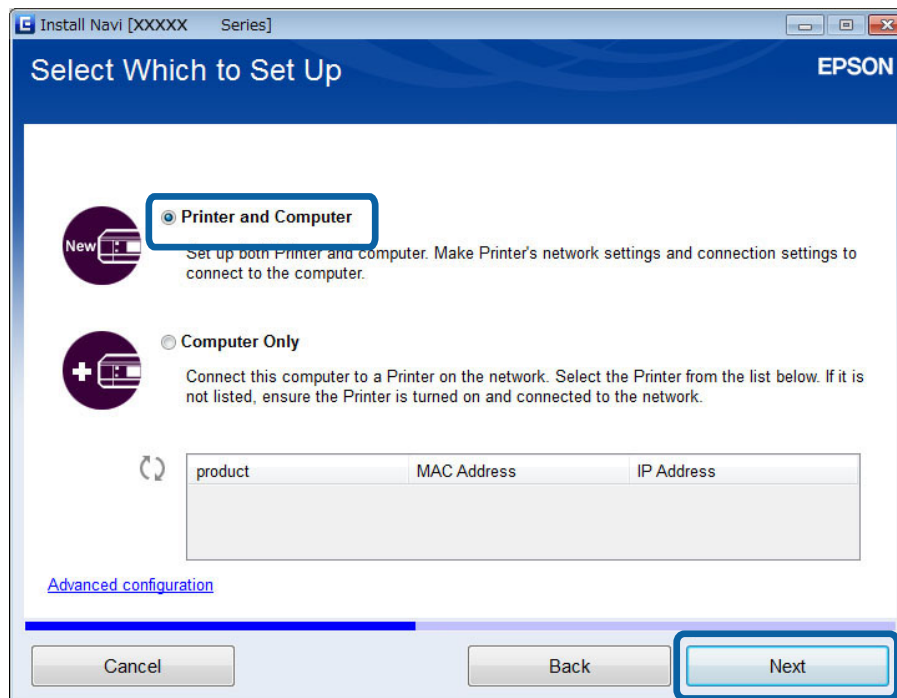

- Suivez les instructions affichées à l'écran.

Activation d'une connexion Wi-Fi – Mac OS X

- Accédez au site Web suivant, puis saisissez le numéro de modèle du produit.
<http://epson.sn>
- Accédez à **Installation**, puis téléchargez le logiciel.
- Exécutez le logiciel et suivez les instructions affichées à l'écran.

Connexion de l'imprimante et d'un ordinateur

- Sélectionnez **Connexion Wi-Fi/réseau**, au niveau de l'écran Type de connexion.

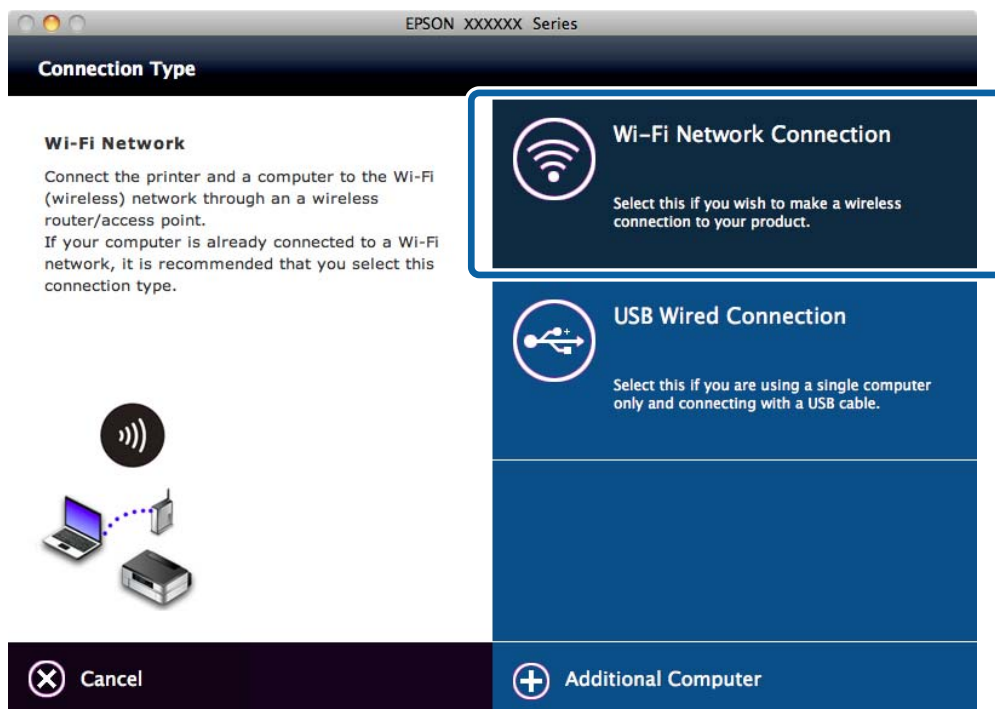

- Suivez les instructions affichées à l'écran.

Ajout d'une connexion USB à l'imprimante

Vous pouvez connecter l'imprimante et un ordinateur à l'aide d'un câble USB lorsque l'imprimante est connectée au réseau Wi-Fi. Vous pouvez ajouter une connexion USB même lorsque l'imprimante est en réseau.

Ajout d'une connexion USB - Windows

- Insérez le disque de logiciels fourni avec l'imprimante dans l'ordinateur.

Remarque:

Si vous ne pouvez pas utiliser le disque de logiciels, accédez au site Web suivant, puis téléchargez le logiciel et définissez les paramètres de connexion. Ce logiciel fonctionne de la même manière que celui du disque de logiciels.

<http://epson.sn>

- Suivez les instructions affichées à l'écran.

Connexion de l'imprimante et d'un ordinateur

- Sélectionnez **Modifier la méthode de connexion uniquement** au niveau de l'écran Sélectionner les logiciels à installer.

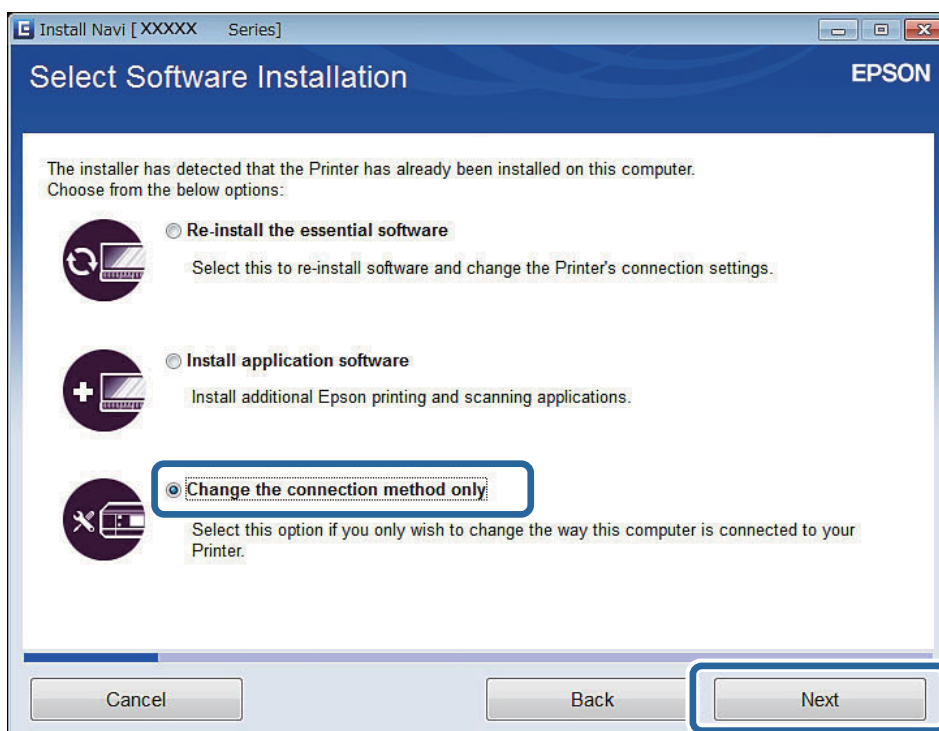

- Sélectionnez **connexion USB** au niveau de l'écran Connexion de l'Imprimante.

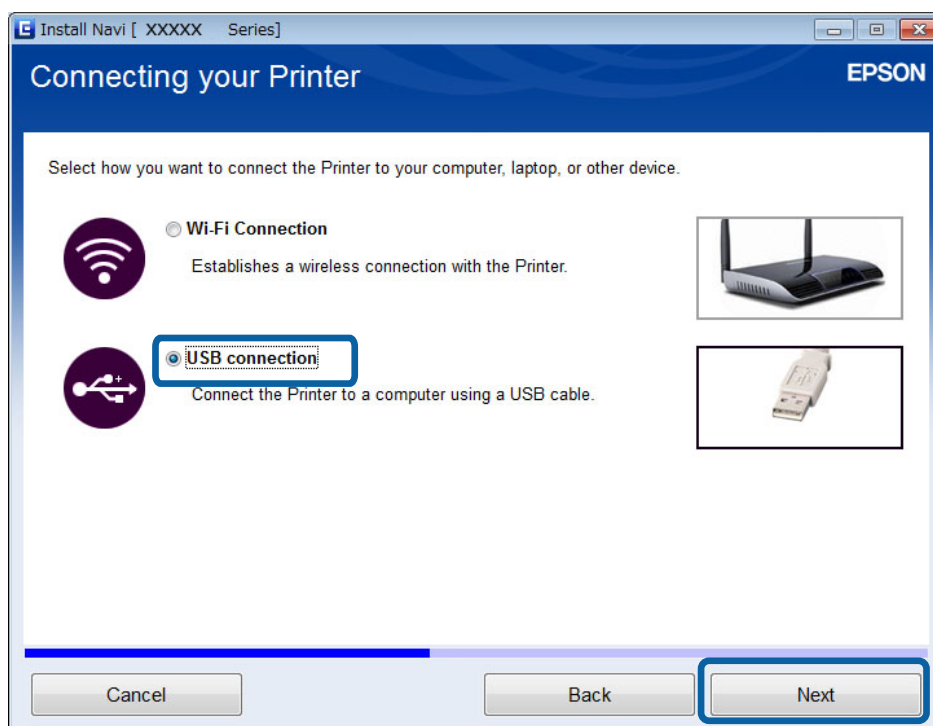

- Suivez les instructions affichées à l'écran.

Connexion de l'imprimante et d'un ordinateur

Informations connexes

➔ « Associations pouvant être connectées simultanément » à la page 88

Ajout d'une connexion USB - Mac OS X

1. Accédez au site Web suivant, puis saisissez le numéro de modèle du produit.
<http://epson.sn>
2. Accédez à **Installation**, puis téléchargez le logiciel.
3. Exécutez le logiciel et suivez les instructions affichées à l'écran.
4. Sélectionnez **Connexion câblée USB** au niveau de l'écran Type de connexion.

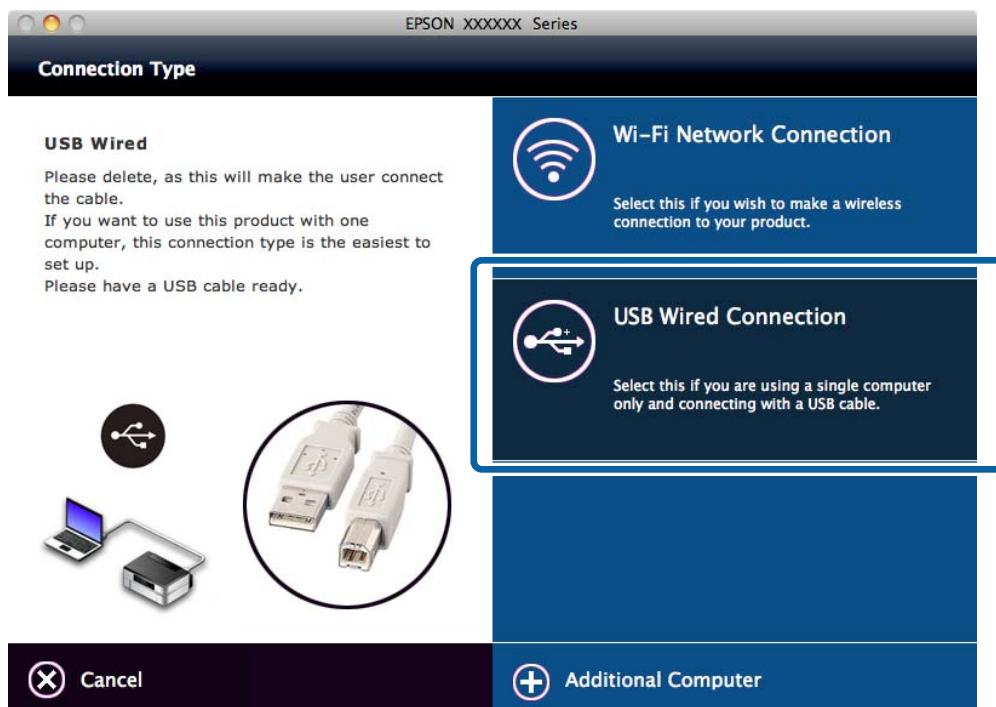

5. Suivez les instructions affichées à l'écran.

Informations connexes

➔ « Associations pouvant être connectées simultanément » à la page 88

Ajout d'ordinateurs

Vous pouvez configurer l'imprimante en tant qu'imprimante réseau pouvant être utilisée depuis un autre ordinateur.

Ajout d'ordinateurs à l'aide du disque de logiciels (pour Windows uniquement)

1. Insérez le disque de logiciels fourni avec l'imprimante dans l'ordinateur que vous souhaitez ajouter.
Suivez les instructions affichées à l'écran jusqu'à ce que l'écran de l'étape 2 s'affiche.
2. Lorsque l'écran des consignes de configuration de l'imprimante s'affiche, sélectionnez **Passer**.

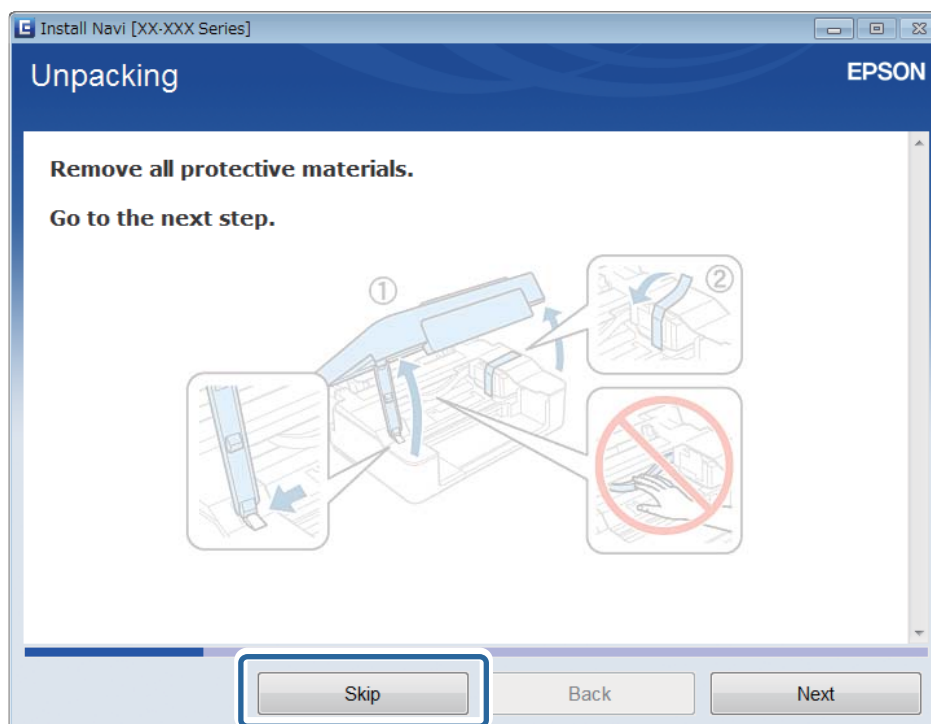

Connexion de l'imprimante et d'un ordinateur

- Sélectionnez **Connexion Wi-Fi** au niveau de l'écran Connexion de l'Imprimante.

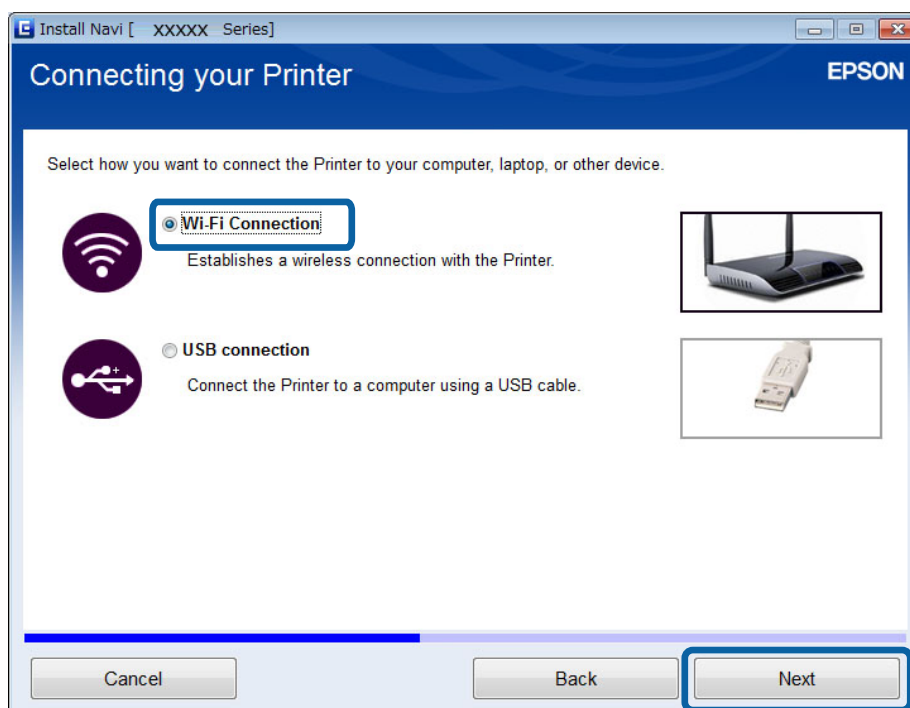

Remarque:

Sélectionnez la connexion en fonction de la configuration de votre imprimante.

- Sélectionnez **Ordinateur uniquement** au niveau de l'écran Sélectionnez l'élément à configurer, puis sélectionnez l'imprimante à laquelle vous souhaitez vous connecter dans la liste.

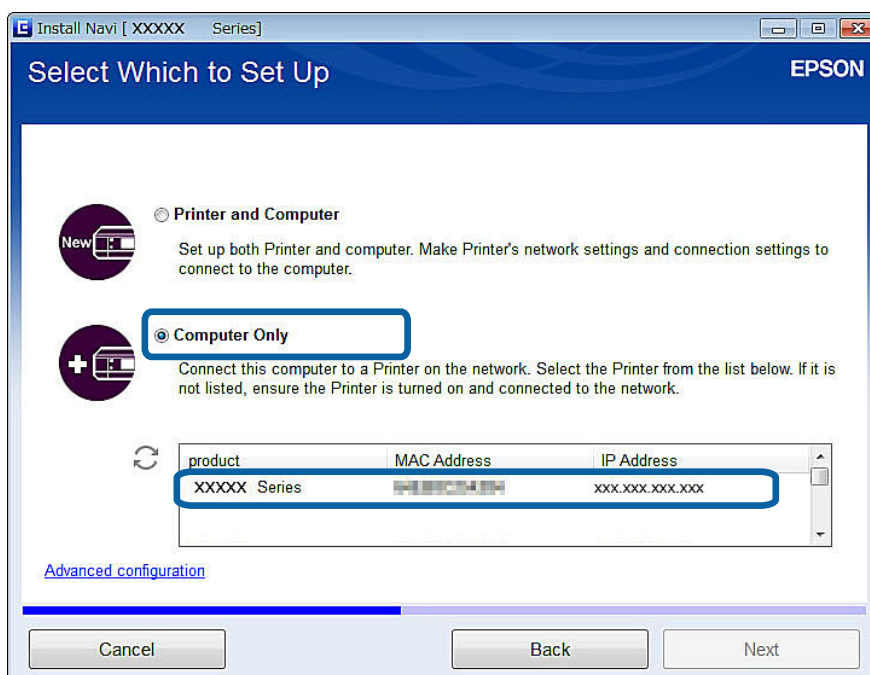

- Suivez les instructions affichées à l'écran.

Connexion de l'imprimante et d'un ordinateur

Ajout d'ordinateurs à partir du site Web - Windows

Téléchargez le logiciel à partir du site Web, puis définissez les paramètres de connexion pour l'ajout d'un ordinateur.

1. Accédez au site Web suivant à partir de l'ordinateur que vous souhaitez ajouter, puis saisissez le numéro de modèle du produit.

<http://epson.sn>

2. Accédez à **Installation**, puis téléchargez le logiciel.
3. Exécutez le logiciel et suivez les instructions affichées à l'écran.
Suivez les instructions affichées à l'écran jusqu'à ce que l'écran de l'étape 4 s'affiche.
4. Sélectionnez **Connexion Wi-Fi** au niveau de l'écran Connexion de l'Imprimante.

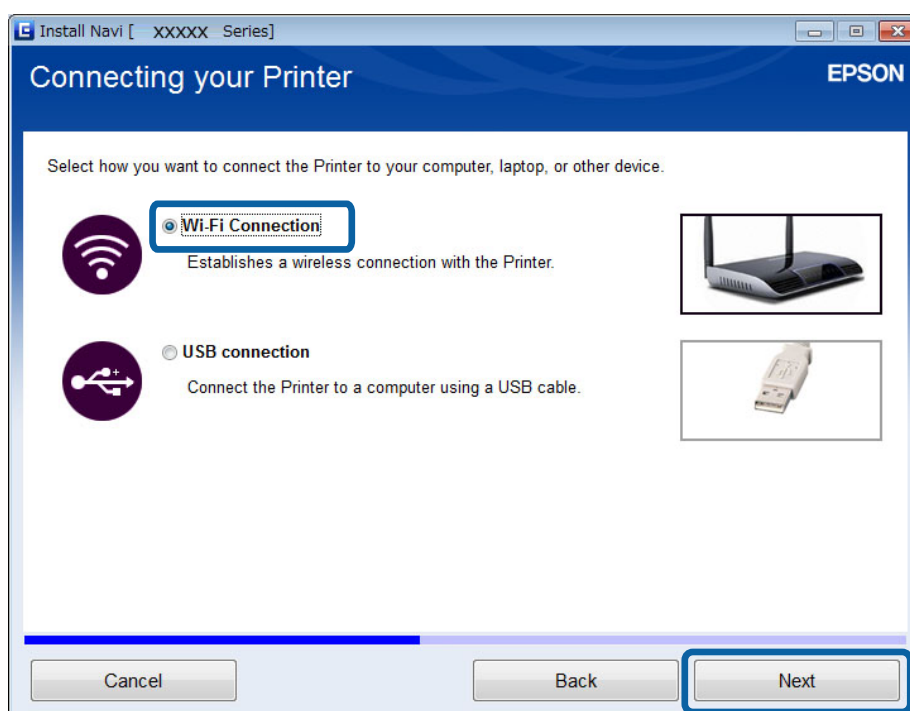
**Remarque:**

Sélectionnez la connexion en fonction de la configuration de votre imprimante.

Connexion de l'imprimante et d'un ordinateur

5. Sélectionnez **Ordinateur uniquement** au niveau de l'écran Sélectionnez l'élément à configurer, puis sélectionnez l'imprimante à laquelle vous souhaitez vous connecter dans la liste.

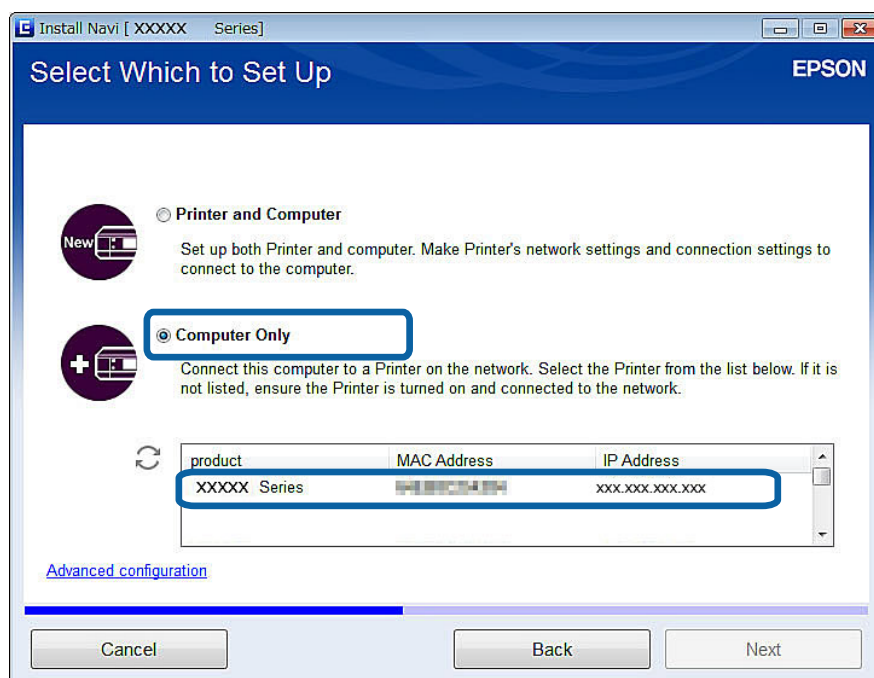

6. Suivez les instructions affichées à l'écran.

Ajout d'ordinateurs à partir du site Web - Mac OS X

Téléchargez le logiciel à partir du site Web, puis définissez les paramètres de connexion pour l'ajout d'un ordinateur.

1. Accédez au site Web suivant à partir de l'ordinateur que vous souhaitez ajouter, puis saisissez le numéro de modèle du produit.
<http://epson.sn>
2. Accédez à **Installation**, puis téléchargez le logiciel.
3. Exécutez le logiciel et suivez les instructions affichées à l'écran.

Connexion de l'imprimante et d'un ordinateur

4. Sélectionnez **Ordinateur supplémentaire** au niveau de l'écran Type de connexion.

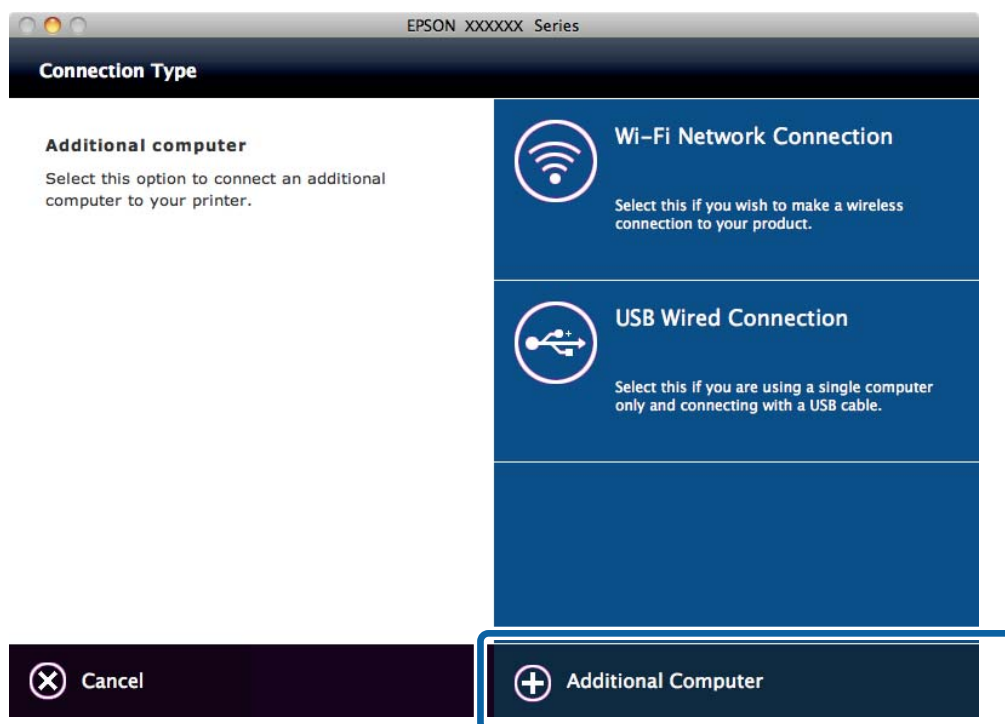

5. Suivez les instructions affichées à l'écran.

Ajout manuel d'ordinateurs - Windows

Configurez les éléments suivants.

- Connectez l'ordinateur au même réseau (SSID) que l'imprimante.
- Installez le pilote d'impression à partir du site Web suivant.
<http://epson.sn> > **Logiciels supplémentaires**
- Installez l'application EPSON Scan à partir du site Web suivant.
<http://epson.sn> > **Logiciels supplémentaires**
- Définissez les paramètres de connexion sous Configuration EPSON Scan.

Informations connexes

- ➔ « Connexion d'un scanner au réseau » à la page 95

Ajout manuel d'ordinateurs - Mac OS X

Configurez les éléments suivants.

- Connectez l'ordinateur au même réseau (SSID) que l'imprimante.
- Ajoutez l'imprimante à partir du site Web suivant.
<http://epson.sn> > **Support**

Définition des paramètres réseau Wi-Fi à partir du panneau de commande de l'imprimante

Informations connexes

- ➔ « Configuration manuelle » à la page 46
- ➔ « Configuration automatique d'une pression sur une touche (WPS) » à la page 49
- ➔ « Configuration du code PIN (WPS) » à la page 51
- ➔ « Mode Simple AP » à la page 53
- ➔ « Ajout d'ordinateurs » à la page 40

Configuration manuelle

Vous pouvez configurer manuellement les informations nécessaires à la connexion à un point d'accès à partir du panneau de commande de l'imprimante. Pour procéder à la configuration manuellement, vous devez disposer du SSID et du mot de passe du point d'accès.

Remarque:

Si vous utilisez un point d'accès dont les paramètres par défaut n'ont pas été modifiés, le SSID et le mot de passe figurent sur l'étiquette. Si vous ne connaissez pas le SSID et le mot de passe, contactez la personne qui a configuré le point d'accès ou reportez-vous à la documentation fournie avec le point d'accès.

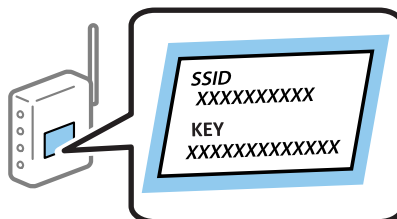

1. Sélectionnez **Configuration Wi-Fi** au niveau de l'écran d'accueil, puis appuyez sur la touche OK.



Définition des paramètres réseau Wi-Fi à partir du panneau de commande de l'imprimante

- Sélectionnez **Assist config. Wi-Fi**, puis appuyez sur la touche OK.

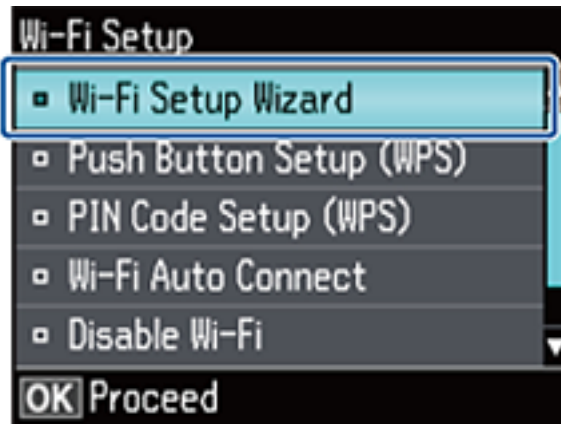

- Sélectionnez le SSID du point d'accès au niveau du panneau de commande de l'imprimante et appuyez sur la touche OK.



Remarque:

- Si le SSID auquel vous souhaitez vous connecter n'est pas affiché sur le panneau de commande de l'imprimante, sélectionnez **Autres réseaux**, puis saisissez directement le SSID.
- Si vous ne connaissez pas le SSID, déterminez s'il figure sur l'étiquette du point d'accès. Si vous utilisez un point d'accès dont les paramètres par défaut n'ont pas été modifiés, le SSID à utiliser figure sur l'étiquette.

- Saisissez le mot de passe, puis sélectionnez **Fini**. Appuyez sur la touche OK.



Définition des paramètres réseau Wi-Fi à partir du panneau de commande de l'imprimante

Remarque:

- Le mot de passe est sensible à la casse.
 - Si vous ne connaissez pas le mot de passe, déterminez s'il figure sur l'étiquette du point d'accès. Si vous utilisez un point d'accès dont les paramètres par défaut n'ont pas été modifiés, le mot de passe à utiliser figure sur l'étiquette. Le mot de passe peut également être appelé une clé, une phrase de passe, etc.
 - Si vous ne connaissez pas le mot de passe du point d'accès, reportez-vous à la documentation fournie avec le point d'accès ou contactez la personne qui a configuré le point d'accès.
5. Vérifiez les paramètres, puis appuyez sur la touche OK.



6. Indiquez si vous souhaitez imprimer un rapport d'état réseau une fois les paramètres définis.

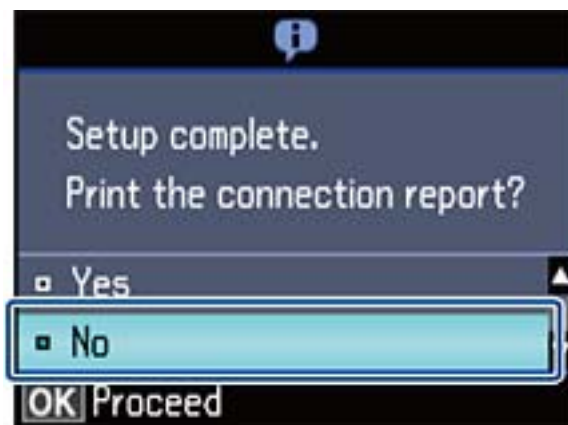

Remarque:

Si vous ne parvenez pas à vous connecter, chargez du papier ordinaire A4 et imprimez un rapport de connexion. Sélectionnez **Oui**, appuyez sur la touche OK, puis appuyez sur la touche \diamond .

Lors de la connexion d'un périphérique intelligent, utilisez l'application Epson iPrint pour configurer l'imprimante. Pour procéder à la connexion à un ordinateur, définissez les paramètres de connexion de manière à ajouter un ordinateur.

Informations connexes

- ➔ [« Messages et solutions sur le rapport de connexion réseau » à la page 72](#)
- ➔ [« Préparation d'une application et connexion Wi-Fi depuis un périphérique intelligent » à la page 12](#)
- ➔ [« Ajout d'ordinateurs » à la page 40](#)

Configuration automatique d'une pression sur une touche (WPS)

Vous pouvez configurer automatiquement un réseau Wi-Fi en appuyant sur une touche au niveau du point d'accès. Vous pouvez procéder à la configuration de cette manière si les conditions suivantes sont remplies.

- Le point d'accès prend en charge WPS (Wi-Fi Protected Setup).
- L'actuelle connexion Wi-Fi a été établie en appuyant sur une touche au niveau du point d'accès.

Remarque:

Si vous ne parvenez pas à trouver la touche ou si vous procédez à la configuration à l'aide du logiciel, reportez-vous à la documentation fournie avec le point d'accès.

1. Sélectionnez **Configuration Wi-Fi** au niveau de l'écran d'accueil, puis appuyez sur la touche OK.



2. Sélectionnez **Config. boutons poussoirs (WPS)**, puis appuyez sur la touche OK.



Définition des paramètres réseau Wi-Fi à partir du panneau de commande de l'imprimante

- Maintenez la touche [WPS] du point d'accès enfoncée jusqu'à ce que le voyant de sécurité clignote.

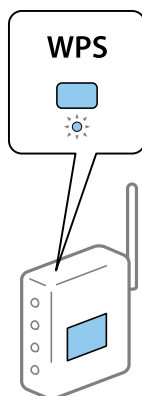

Si vous ne savez pas où se trouve la touche [WPS] ou s'il n'y a pas de touches sur le point d'accès, reportez-vous à la documentation fournie avec le point d'accès pour plus de détails.

- Appuyez sur la touche OK du panneau de commande de l'imprimante.

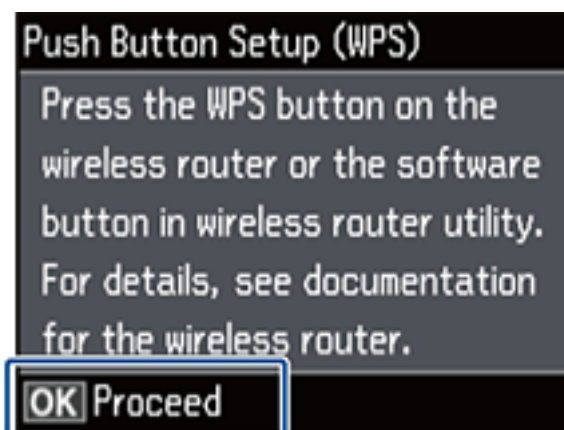

- Appuyez sur la touche OK.



L'écran passe automatiquement à la suite après une durée spécifique si vous n'appuyez pas sur la touche OK.

Définition des paramètres réseau Wi-Fi à partir du panneau de commande de l'imprimante

- Appuyez sur la touche OK.

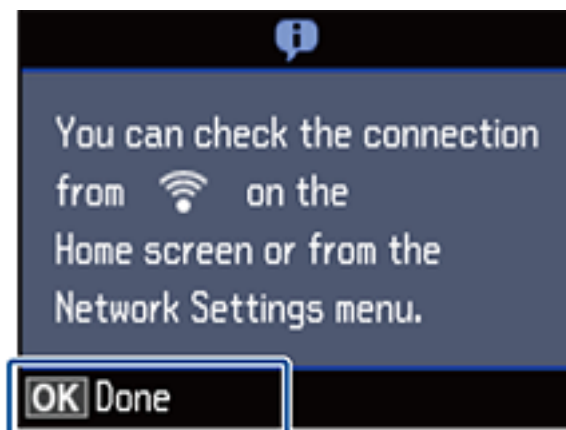

L'écran se ferme automatiquement à la suite après une durée spécifique si vous n'appuyez pas sur la touche OK.

Si un écran d'erreur s'affiche, définissez de nouveau les paramètres réseau.

Lors de la connexion d'un périphérique intelligent, utilisez l'application Epson iPrint pour configurer l'imprimante.

Pour procéder à la connexion à un ordinateur, définissez les paramètres de connexion de manière à ajouter un ordinateur.

Informations connexes

- ➔ « Messages et solutions sur le rapport de connexion réseau » à la page 72
- ➔ « Préparation d'une application et connexion Wi-Fi depuis un périphérique intelligent » à la page 12
- ➔ « Ajout d'ordinateurs » à la page 40

Configuration du code PIN (WPS)

Vous pouvez automatiquement vous connecter à un point d'accès en utilisant un code PIN. Vous pouvez utiliser cette méthode de configuration si le point d'accès prend en charge WPS (Wi-Fi Protected Setup). Utilisez un ordinateur pour saisir un code PIN au niveau du point d'accès.

- Sélectionnez **Configuration Wi-Fi** au niveau de l'écran d'accueil, puis appuyez sur la touche OK.



Définition des paramètres réseau Wi-Fi à partir du panneau de commande de l'imprimante

2. Sélectionnez **Config. code PIN (WPS)**, puis appuyez sur la touche OK.

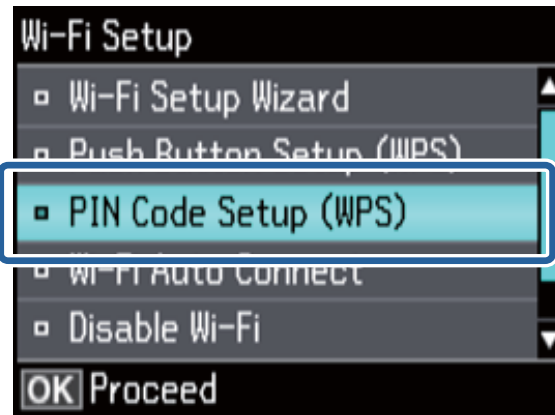

3. Utilisez votre ordinateur pour saisir le code PIN (un numéro à huit chiffres) affiché sur le panneau de commande de l'imprimante au niveau du point d'accès dans les deux minutes.

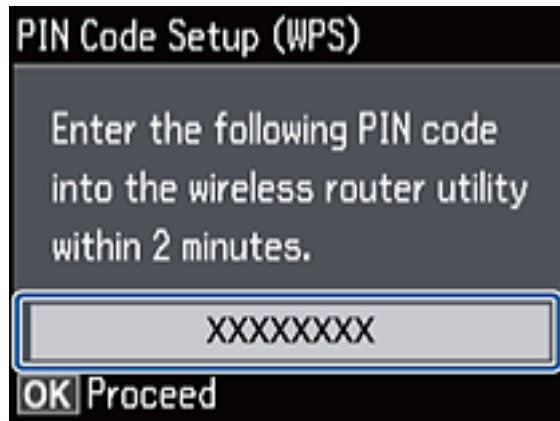

Remarque:

Reportez-vous à la documentation fournie avec votre point d'accès pour plus de détails concernant la saisie du code PIN.

4. Appuyez sur la touche OK.

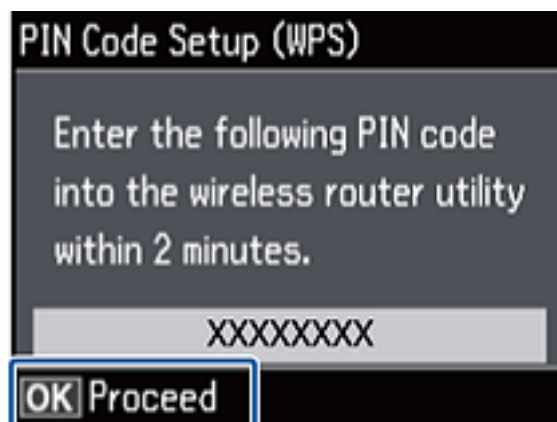

La configuration est terminée lorsque le message de finalisation de la configuration s'affiche.

Définition des paramètres réseau Wi-Fi à partir du panneau de commande de l'imprimante

Remarque:

En cas d'échec de la connexion, redémarrez le point d'accès, rapprochez-le de l'imprimante et réessayez. Si cela ne fonctionne toujours pas, imprimez un rapport de connexion et consultez la solution.

Lors de la connexion d'un périphérique intelligent, utilisez l'application Epson iPrint pour configurer l'imprimante.

Pour procéder à la connexion à un ordinateur, définissez les paramètres de connexion de manière à ajouter un ordinateur.

Informations connexes

- ➔ « Messages et solutions sur le rapport de connexion réseau » à la page 72
- ➔ « Préparation d'une application et connexion Wi-Fi depuis un périphérique intelligent » à la page 12
- ➔ « Ajout d'ordinateurs » à la page 40

Mode Simple AP

Cette méthode vous permet de connecter directement l'imprimante aux périphériques sans point d'accès. L'imprimante fait office de point d'accès.

1. Sélectionnez **Configuration Wi-Fi** au niveau de l'écran d'accueil, puis appuyez sur la touche OK.



2. Sélectionnez **Config Wi-Fi Direct**, puis appuyez sur la touche OK.

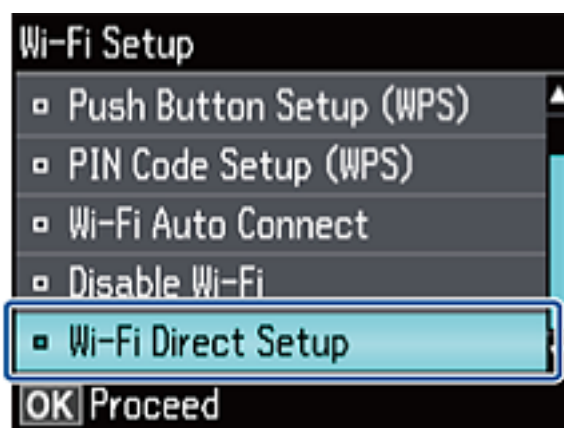

Définition des paramètres réseau Wi-Fi à partir du panneau de commande de l'imprimante

3. Sélectionnez **Configuration de connexion**, puis appuyez sur la touche OK.

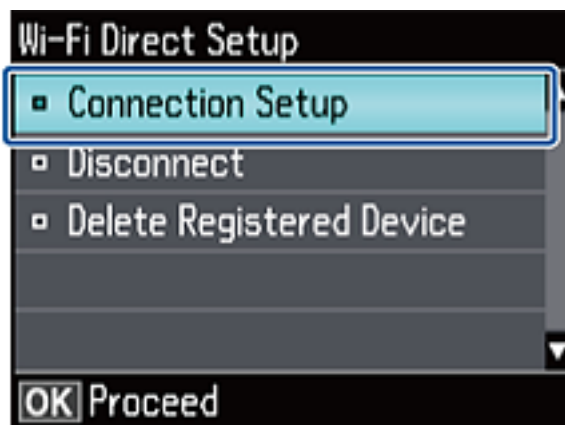

4. Appuyez sur la touche OK.



5. Appuyez sur la touche OK.

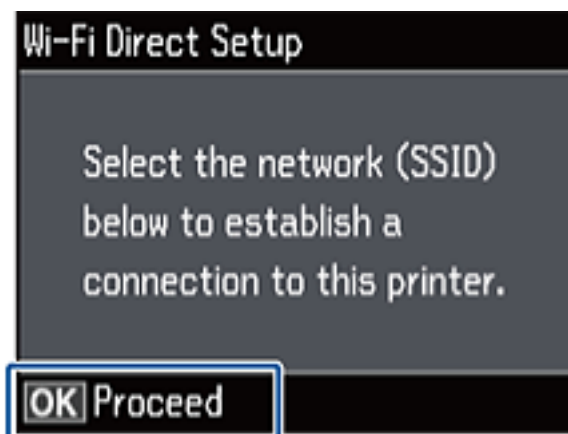

Définition des paramètres réseau Wi-Fi à partir du panneau de commande de l'imprimante

6. Vérifiez le SSID et le mot de passe affichés sur le panneau de commande de l'imprimante. Au niveau de l'écran de connexion réseau de l'ordinateur, sélectionnez le SSID affiché sur le panneau de commande de l'imprimante pour procéder à la connexion.

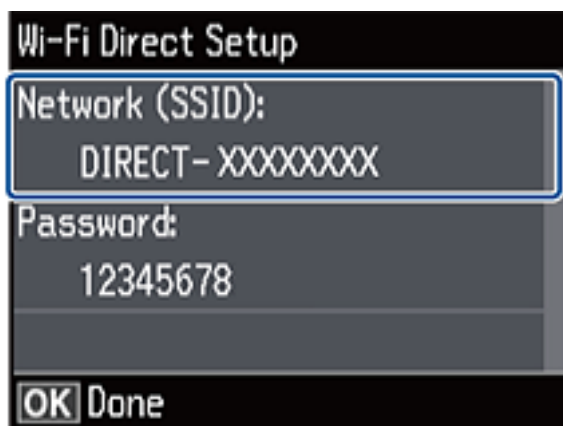

7. Saisissez le mot de passe affiché sur le panneau de commande de l'imprimante.

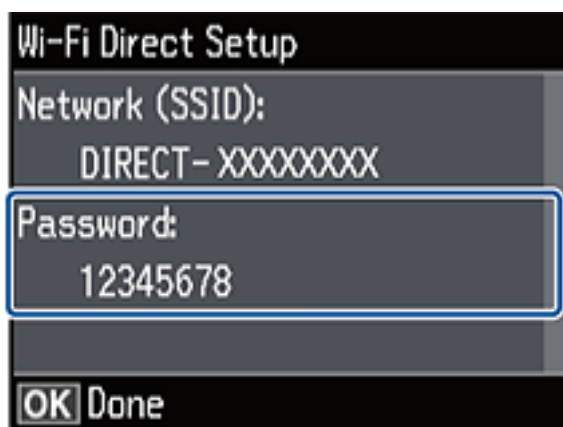

8. Une fois la connexion établie, appuyez sur la touche OK du panneau de commande de l'imprimante.



Lors de la connexion d'un périphérique intelligent, utilisez l'application Epson iPrint pour configurer l'imprimante. Pour procéder à la connexion à un ordinateur, définissez les paramètres de connexion de manière à ajouter un ordinateur.

Définition des paramètres réseau Wi-Fi à partir du panneau de commande de l'imprimante







Informations connexes

- ➔ « Préparation d'une application et connexion Wi-Fi depuis un périphérique intelligent » à la page 12
- ➔ « Ajout d'ordinateurs » à la page 40

Vérification du statut de connexion réseau de l'imprimante

Icône réseau

Vous pouvez vérifier le statut de connexion réseau à l'aide de l'icône réseau de l'écran d'accueil de l'imprimante. L'icône change en fonction du type de connexion et de l'intensité des ondes radio.

Icône	Description
	Le réseau n'est pas configuré.
	Le Wi-Fi est activé. Le mode Simple AP est désactivé.
	Le Wi-Fi est désactivé. Le mode Simple AP est activé.
	Le Wi-Fi et le mode Simple AP sont activés.
	Indique que la connexion est passée du Wi-Fi au mode Wi-Fi Direct. Permet de se reconnecter automatiquement à l'aide du Wi-Fi lorsque le mode Wi-Fi Direct est désactivé.
	Le mode Ad Hoc est activé.

Vérification du statut réseau à partir du panneau de commande de l'imprimante

Vous pouvez également afficher d'autres informations liées au réseau en appuyant sur les menus réseau que vous souhaitez vérifier.

1. Sélectionnez **Configuration** au niveau de l'écran d'accueil.
2. Sélectionnez **Paramètres réseau > État du réseau**.

Affiche le statut de connexion réseau et le statut de connexion Wi-Fi Direct. Vous pouvez déterminer si l'imprimante est connectée au réseau ou le mode utilisé et le nombre de périphériques connectés lorsque l'imprimante est connectée via Wi-Fi Direct.

3. Pour afficher les autres informations, appuyez sur la touche ◀ ou ▶ et sélectionnez les menus que vous souhaitez consulter.

État Wi-Fi

Affiche les informations réseau (Nom de l'imprimante, Obtenir l'adresse IP, Passerelle par défaut, Mode de configuration du serveur DNS, etc.) pour les connexions Wi-Fi.

État Wi-Fi Direct

Vérification du statut de connexion réseau de l'imprimante

Affiche les informations réseau (Nom de l'imprimante, Connexion, Obtenir l'adresse IP, nombre de périphériques connectés, Passerelle par défaut, etc.) pour les connexions Wi-Fi Direct.

État de la connexion Epson

Affiche les informations enregistrées pour les services Epson Connect.

État Google Cloud Print

Affiche les informations enregistrées pour les services Google Cloud Print et le statut de connexion.

Impression feuille d'état

Vérifiez que du papier ordinaire au format A4 est inséré dans l'imprimante, puis appuyez sur la touche  pour imprimer une feuille d'état du réseau.

4. Appuyez sur la touche OK.

L'écran du menu s'affiche de nouveau sur le panneau de commande de l'imprimante.

Impression d'un rapport de connexion réseau

1. Chargez du papier.

2. Sélectionnez **Configuration** au niveau de l'écran d'accueil, puis appuyez sur la touche OK.

3. Sélectionnez **Paramètres réseau > Vérif connexion**.

La vérification de la connexion démarre.

4. Appuyez sur la touche  pour imprimer le rapport de connexion réseau.

En cas d'erreur, consultez le rapport de connexion réseau, puis suivez les solutions imprimées.

Informations connexes

➔ [« Messages et solutions sur le rapport de connexion réseau » à la page 72](#)

Impression d'une feuille d'état du réseau

La feuille d'état du réseau est imprimée sur du papier ordinaire au format A4.

1. Chargez du papier.

2. Sélectionnez **Configuration** au niveau de l'écran d'accueil.

3. Sélectionnez **Paramètres réseau > État du réseau**.

4. Appuyez sur la touche  ou , puis sélectionnez **Impression feuille d'état** à l'aide de la touche  ou .

5. Vérifiez que le papier est paramétré et appuyez sur la touche .

La feuille d'état du réseau est imprimée.

Paramètres réseau avancés

Configuration à partir du panneau de commande de l'imprimante

Vous pouvez modifier le nom de l'imprimante réseau, la configuration TCP/IP, le serveur DNS, etc. Vérifiez votre environnement réseau avant de procéder aux modifications.

1. Sélectionnez **Configuration** au niveau de l'écran d'accueil.
2. Sélectionnez **Paramètres réseau > Configuration manuelle de réseau**.
3. Saisissez le nom de l'imprimante.

Vous pouvez saisir les caractères suivants. Pour corriger le nom de l'imprimante, placez le curseur sur **Fini**, puis appuyez sur la touche OK.

- Limites de caractères : 2 à 15 (vous devez saisir au moins deux caractères)
- Caractères pouvant être utilisés : A à Z, a à z, 0 à 9, -.
- Caractères ne pouvant être utilisés au début : 0 à 9.
- Caractères ne pouvant être utilisés à la fin : -



Remarque:

Si vous appuyez sur la touche OK sans saisir le nom de l'imprimante, le nom d'imprimante par défaut (EPSON et les six derniers chiffres de l'adresse MAC de l'imprimante) est sélectionné.

4. Sélectionnez le mode d'acquisition de l'adresse IP (configuration TCP/IP).
 - Auto
Sélectionnez cette option si vous utilisez un point d'accès chez vous ou si vous autorisez l'obtention automatique de l'adresse IP via DHCP.
 - Manuel
Sélectionnez cette option si vous ne souhaitez pas que l'adresse IP de l'imprimante soit modifiée. Saisissez l'adresse IP, le masque de sous-réseau, la passerelle par défaut, le serveur DNS principal et le serveur DNS secondaire en fonction de votre environnement réseau. Appuyez sur la touche OK et passez à l'étape 6.

Paramètres réseau avancés

- Sélectionnez le mode de configuration du serveur DNS.

Auto

Sélectionnez cette option si vous souhaitez obtenir l'adresse IP automatiquement.

Manuel

Sélectionnez cette option si vous souhaitez attribuer une adresse de serveur DNS unique à l'imprimante. Saisissez les adresses du serveur DNS principal et du serveur DNS secondaire.

- Indiquez si vous souhaitez utiliser un serveur proxy.

Utiliser

Sélectionnez cette option si vous utilisez un serveur proxy dans votre environnement réseau et souhaitez le configurer au niveau de l'imprimante. Saisissez le numéro de port et l'adresse du serveur proxy.

Ne pas utiliser

Sélectionnez cette option lorsque vous utilisez l'imprimante dans un environnement réseau domestique.

- Vérifiez les paramètres, puis appuyez sur la touche OK.

Un message s'affiche sur l'écran LCD une fois les paramètres réseau définis et l'écran d'accueil s'affiche ensuite de nouveau après quelques instants.

Configuration à partir de l'application Web Config

Pour utiliser l'application Web Config, il est nécessaire que les imprimantes et les périphériques disposent d'une adresse IP et soient connectés au même réseau.

- Vérifiez l'adresse IP de l'imprimante.

Vous pouvez vérifier l'adresse à partir de l'écran d'état du réseau du panneau de commande de l'imprimante, dans un rapport de connexion ou dans la colonne [IP Address] de la feuille d'état du réseau.

- Saisissez l'adresse IP de l'imprimante dans le navigateur pour exécuter l'application Web Config.

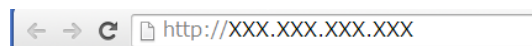

- Sélectionnez **Paramètres réseau**.

Remarque:

Si le menu ne s'affiche pas, sélectionnez la page **Paramètres avancés** au niveau de la partie supérieure de l'écran.

- Vous pouvez modifier les paramètres Wi-Fi et les paramètres réseau de base.

Informations connexes

- ➔ « Impression d'un rapport de connexion réseau » à la page 58
- ➔ « Impression d'une feuille d'état du réseau » à la page 58

Déconnexion ou initialisation du réseau

Désactivation du Wi-Fi à partir du panneau de commande de l'imprimante

La connexion Wi-Fi est coupée lorsque le Wi-Fi est désactivé.

1. Sélectionnez **Configuration Wi-Fi** au niveau de l'écran d'accueil.
2. Sélectionnez **Désactiver le Wi-Fi**.
3. Consultez le message, puis sélectionnez **Oui**.

Désactivation du Wi-Fi Direct à partir du panneau de commande de l'imprimante

Remarque:

Lorsque le mode Simple AP est désactivé, tous les périphériques connectés à l'imprimante en mode Simple AP sont déconnectés. Si vous souhaitez déconnecter un périphérique spécifique, procédez à la déconnexion à partir du périphérique plutôt que de l'imprimante.

Si vous déconnectez le mode Wi-Fi Direct depuis l'imprimante ou un périphérique, la configuration originale du réseau est rétablie.

1. Sélectionnez **Configuration Wi-Fi** au niveau de l'écran d'accueil.
2. Sélectionnez **Config Wi-Fi Direct > Déconnecter**.
3. Consultez le message, puis sélectionnez **Oui**.

Initialisation des paramètres réseau à partir du panneau de commande de l'imprimante

Vous pouvez réinitialiser tous les paramètres réseau.

1. Sélectionnez **Configuration** au niveau de l'écran d'accueil.
2. Sélectionnez **Rest param défaut > Paramètres réseau**.
3. Consultez le message, puis sélectionnez **Oui**.

Désactivation du Wi-Fi Direct à partir de l'application Web Config

Pour utiliser l'application Web Config, il est nécessaire que les imprimantes et les périphériques disposent d'une adresse IP et soient connectés au même réseau.

1. Vérifiez l'adresse IP de l'imprimante.

Vous pouvez vérifier l'adresse à partir de l'écran d'état du réseau du panneau de commande de l'imprimante, dans un rapport de connexion ou dans la colonne [IP Address] de la feuille d'état du réseau.

2. Saisissez l'adresse IP de l'imprimante dans le navigateur pour exécuter l'application Web Config.

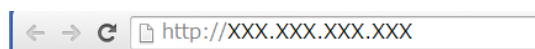

3. Sélectionnez **Paramètres réseau** > **Wi-Fi**, puis sélectionnez **Désactiver la Wi-Fi**.

Remarque:

Si le menu ne s'affiche pas, sélectionnez la page **Paramètres avancés** au niveau de la partie supérieure de l'écran.

4. Consultez le message, puis sélectionnez **OK**.

Résolution des problèmes

Connexion Wi-Fi impossible

Examinez le problème, puis consultez les solutions.

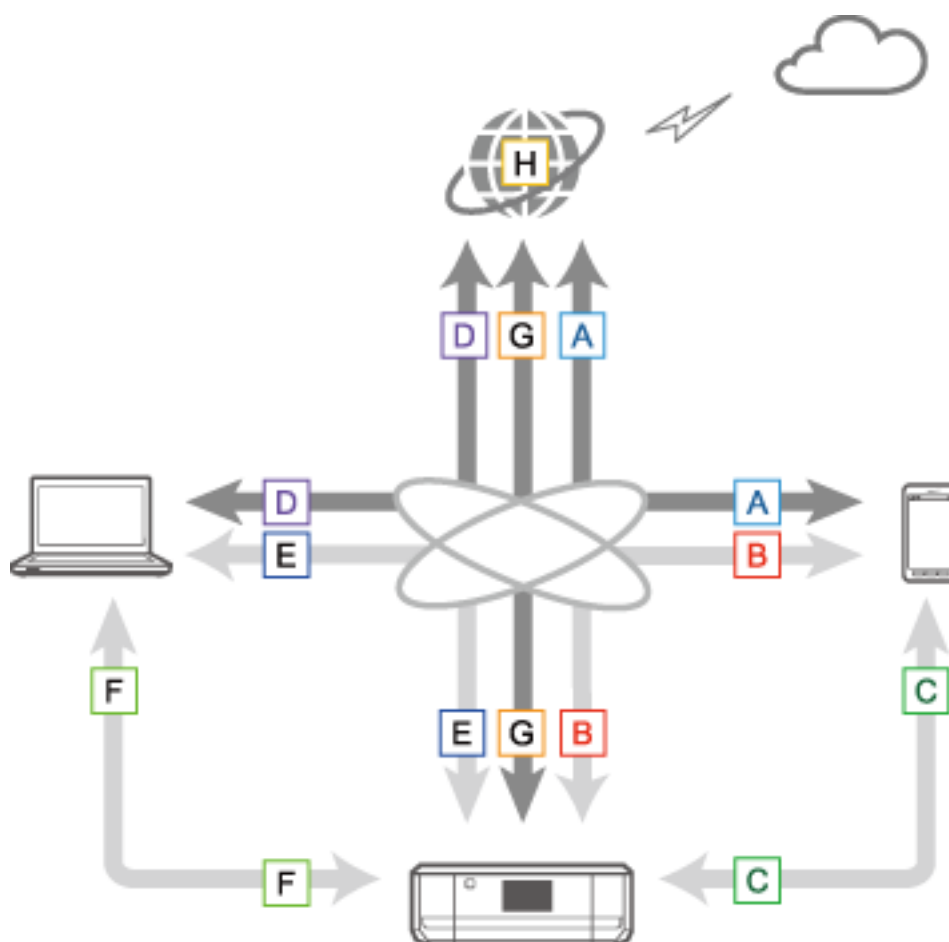

Informations connexes

- ➔ « A : connexion à Internet depuis un périphérique intelligent impossible » à la page 64
- ➔ « B : impression Wi-Fi depuis un périphérique intelligent impossible » à la page 64
- ➔ « C : impression Direct Connect depuis un périphérique intelligent impossible » à la page 65
- ➔ « D : connexion à Internet depuis un ordinateur impossible » à la page 65
- ➔ « E : impression ou numérisation Wi-Fi depuis un ordinateur impossible » à la page 69
- ➔ « F : impression Direct Connect depuis un ordinateur impossible » à la page 70
- ➔ « G : enregistrement de l'imprimante au niveau des services dans le nuage ou mise à jour du micrologiciel impossible » à la page 71
- ➔ « H : déconnexion Internet alors qu'aucune modification n'a été apportée à l'environnement réseau » à la page 71

A : connexion à Internet depuis un périphérique intelligent impossible

- Redémarrez le point d'accès (pensez aux autres personnes qui pourraient utiliser le réseau).
- Vous ne pouvez pas accéder à Internet via Wi-Fi lorsque l'imprimante et le périphérique intelligent sont connectés en mode Wi-Fi Direct. Déconnectez l'imprimante si vous souhaitez accéder à Internet.
- Vérifiez le statut du point d'accès afin de vous assurer qu'il fonctionne correctement. Reportez-vous à la documentation fournie avec le point d'accès pour plus de détails.
- Si le périphérique intelligent ne peut recevoir suffisamment de signaux du point d'accès, rapprochez-le du point d'accès. En cas d'interférences, éloignez l'ordinateur et le point d'accès des équipements radio ou des équipements produisant des ondes électromagnétiques.
- Vous pouvez vérifier l'intensité des ondes radio dans la colonne [Wireless] de la feuille d'état du réseau. Il est possible que l'intensité des ondes radio soit faible si le paramètre [Signal Strength] indique [Fair].
- En cas de conflit au niveau des adresses IP, il est possible que la connexion réseau soit instable ou indisponible. Attribuez une adresse IP unique à chaque périphérique réseau.
- Vous pouvez vérifier l'adresse IP de l'imprimante dans la colonne [IP address] de la feuille d'état du réseau.
- Il est possible que vous ne puissiez pas vous connecter à un réseau recevant des connexions d'un trop grand nombre de périphériques. Réduisez le nombre de périphériques du réseau en désactivant les périphériques non utilisés, etc.
- Si le point d'accès est configuré pour masquer le SSID, saisissez directement le SSID et le mot de passe.

Informations connexes

- ➔ [« Paramètres réseau avancés » à la page 59](#)
- ➔ [« Configuration manuelle » à la page 46](#)
- ➔ [« Vérification du statut réseau à partir du panneau de commande de l'imprimante » à la page 57](#)

B : impression Wi-Fi depuis un périphérique intelligent impossible

- Vérifiez que le voyant d'accès du point d'accès clignote.
- Si un séparateur de confidentialité est activé au niveau du point d'accès, vous ne pouvez pas définir les paramètres réseau pour l'imprimante. Désactivez le séparateur de confidentialité, puis réessayez. Reportez-vous à la documentation fournie avec le point d'accès pour plus de détails.
- Si le point d'accès est configuré pour masquer le SSID, saisissez directement le SSID et le mot de passe.
- Vérifiez que le mot de passe est correct. Le mot de passe est sensible à la casse.
- Assurez-vous que l'imprimante est correctement connectée au réseau.

Informations connexes

- ➔ [« Configuration manuelle » à la page 46](#)
- ➔ [« Mode Simple AP » à la page 53](#)

C : impression Direct Connect depuis un périphérique intelligent impossible

- ❑ Déterminez si le mot de passe a été modifié. Si le système vous demande de saisir un mot de passe, il est possible que le mot de passe du mode Simple AP ait été modifié. Saisissez un nouveau mot de passe pour établir de nouveau la connexion. Le mot de passe du mode Simple AP est disponible sur le panneau de commande de l'imprimante.
- ❑ Déterminez si l'imprimante est hors tension. Si vous avez activé la minuterie de mise hors tension sur l'imprimante, l'imprimante est automatiquement mise hors tension après un certain laps de temps.
- ❑ Déterminez si les paramètres réseau de l'imprimante ont été modifiés. La communication est déconnectée si vous désactivez les paramètres Wi-Fi ou Wi-Fi Direct.
- ❑ Déterminez si l'environnement réseau a été modifié. Si vous modifiez le point d'accès, définissez de nouveau les paramètres réseau et connectez le périphérique intelligent et l'imprimante au même réseau.
- ❑ Si vous ne pouvez vous connecter à l'imprimante depuis un périphérique intelligent en mode Wi-Fi Direct même si le statut de la connexion Wi-Fi est [Invité], il est possible que le périphérique ait été enregistré en tant que périphérique refusé sur l'imprimante. Réinitialisez les informations enregistrées sous **Supprimer l'appareil enregistré** au niveau de l'option **Configuration Wi-Fi**. Cette fonction entraîne la suppression de toutes les informations relatives aux périphériques enregistrés.

Informations connexes

➔ [« Mode Simple AP » à la page 53](#)

D : connexion à Internet depuis un ordinateur impossible

- ❑ Redémarrez le point d'accès (pensez aux autres personnes qui pourraient utiliser le réseau).
- ❑ Vérifiez le statut du point d'accès afin de vous assurer qu'il fonctionne correctement. Reportez-vous à la documentation fournie avec le point d'accès pour plus de détails.
- ❑ Si l'ordinateur ne peut recevoir de signaux du point d'accès, rapprochez-le du point d'accès. En cas d'interférences, éloignez l'ordinateur et le point d'accès des équipements radio ou des équipements produisant des ondes électromagnétiques.
- ❑ Il est possible que vous ne puissiez pas vous connecter à un réseau recevant des connexions d'un trop grand nombre de périphériques. Réduisez le nombre de périphériques du réseau en désactivant les périphériques non utilisés, etc.
- ❑ En cas de conflit au niveau des adresses IP, il est possible que la connexion réseau soit instable ou indisponible. Attribuez une adresse IP unique à chaque périphérique réseau.
- ❑ Vous ne pouvez vous connecter au réseau si plusieurs adaptateurs réseau sont activés. Désactivez les adaptateurs réseau non utilisés.
- ❑ Si les canaux sans fil entre l'ordinateur et le point d'accès ne correspondent pas, les deux périphériques ne peuvent se connecter l'un à l'autre.
- ❑ Il est possible que les canaux sans fil disponibles soient limités sur les ordinateurs équipés d'un adaptateur Wi-Fi. Vérifiez que l'ordinateur dispose du canal sans fil réglé sur le point d'accès.
- ❑ Si le point d'accès est configuré pour masquer le SSID, saisissez directement le SSID et le mot de passe.
- ❑ Sous Windows, il est possible que vous ne puissiez pas vous connecter au réseau en présence d'un pont réseau. Supprimez le pont réseau.

Résolution des problèmes

- ❑ Si vous avez connecté un ordinateur Windows à Internet à l'aide d'un périphérique de communication de données mobiles de type USB, il est possible que la connexion Internet soit désactivée lorsque vous vous connectez à l'imprimante en mode Simple AP. Définissez les priorités réseau de manière à augmenter le paramètre de priorité pour la communication de données mobiles.

Informations connexes

- ➔ « Paramètres réseau avancés » à la page 59
- ➔ « Configuration manuelle » à la page 46
- ➔ « Définition des priorités réseau - Windows » à la page 66

Définition des priorités réseau - Windows

Lors de la connexion d'un ordinateur à l'imprimante via Wi-Fi Direct (mode Simple AP) tout en utilisant Internet via une communication de données mobiles à faible vitesse, il est possible que vous ne puissiez accéder à Internet parce que l'imprimante dispose d'une connexion prioritaire. Procédez comme suit pour réduire la priorité pour le mode Simple AP et augmenter la priorité pour la communication de données mobiles.

1. Affichez l'écran de connexion réseau Windows.
 - ❑ Windows 8.1/Windows 8
Bureau > Paramètres > Panneau de configuration > Réseau et Internet > Afficher l'état et la gestion du réseau > Modifier les paramètres de la carte.
 - ❑ Windows 7
Cliquez sur le bouton Démarrer, puis sélectionnez **Panneau de configuration > Afficher l'état et la gestion du réseau > Modifier les paramètres de la carte.**
 - ❑ Windows Vista
Cliquez sur le bouton Démarrer, puis sélectionnez **Panneau de configuration > Afficher l'état et la gestion du réseau > Gérer les connexions réseau.**
 - ❑ Windows XP
Cliquez sur le bouton Démarrer, puis sélectionnez **Panneau de configuration > Connexions réseau et Internet > Connexions réseau.**
2. Sélectionnez **Connexion réseau sans fil (DIRECT-XXXXXXX)**, cliquez avec le bouton droit de la souris pour afficher le menu, puis sélectionnez **Propriétés**.
3. Sélectionnez **Protocole Internet version 4 (TCP/IPv4)** ou **Internet**, puis cliquez sur **Propriétés**.

Remarque:
*Si vous utilisez le système d'exploitation Windows Vista ou une version plus récente avec IPv6, sélectionnez **Protocole Internet version 6 (TCP/IPv6)**.*
4. Cliquez sur **Avancé**.

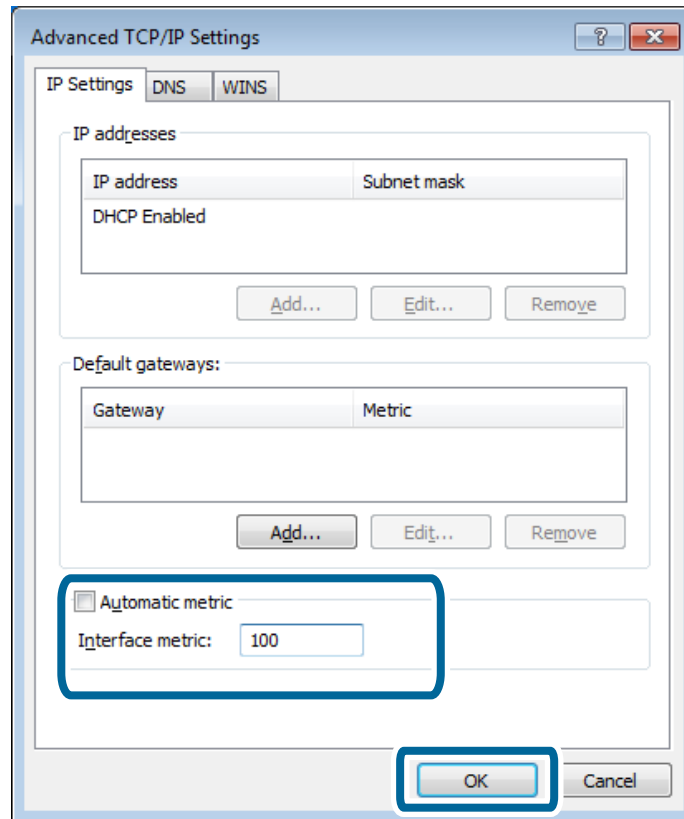

Résolution des problèmes

- Désactivez l'option **Métrie automatique**, puis saisissez 100 sous **Métrie de l'interface**.



- Cliquez sur **OK** pour fermer la fenêtre.

Définition des priorités réseau - Mac OS X

- Sélectionnez  > **Préférences système** > **Réseau**.
- Cliquez sur , puis sélectionnez **Définir l'ordre des services**.
- Faites glisser le service dont vous souhaitez augmenter la priorité en haut de la liste.
- Cliquez sur **OK**.
- Cliquez sur **Appliquer** pour fermer l'écran.

Vérification du statut à l'aide de l'icône réseau - Windows

Déterminez si le réseau de l'ordinateur est activé. Affichez l'écran de connexion réseau sur l'ordinateur que vous souhaitez connecter au réseau, puis vérifiez l'icône de connexion réseau.

- Windows 8.1/Windows 8

Bureau > **Paramètres** > **Panneau de configuration** > **Réseau et Internet** > **Afficher l'état et la gestion du réseau** > **Modifier les paramètres de la carte**.

- Windows 7

Cliquez sur le bouton Démarrer, puis sélectionnez **Panneau de configuration** > **Afficher l'état et la gestion du réseau** > **Modifier les paramètres de la carte**.

Résolution des problèmes

Windows Vista

Cliquez sur le bouton Démarrer, puis sélectionnez **Panneau de configuration > Afficher l'état et la gestion du réseau > Gérer les connexions réseau.**

Windows XP

Cliquez sur le bouton Démarrer, puis sélectionnez **Panneau de configuration > Connexions réseau et Internet > Connexions réseau.**

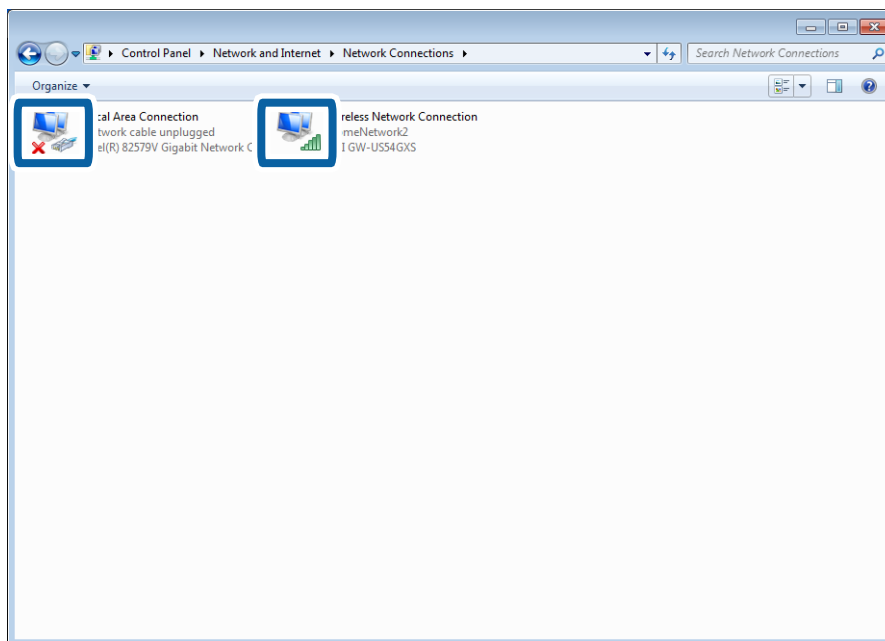

Pour Windows Vista et versions plus récentes	Windows XP	Descriptions
		L'ordinateur est connecté à un périphérique réseau via Wi-Fi.
		L'adaptateur Wi-Fi de l'ordinateur est reconnu mais ne fonctionne pas correctement.
Aucune icône	Aucune icône	L'adaptateur réseau ne peut être reconnu. Connectez l'ordinateur et l'imprimante directement à l'aide d'un câble USB ou définissez les paramètres de connexion une fois les périphériques nécessaires pour la connexion réseau préparés.

Informations connexes

➔ [« Vérification de la connexion à l'aide d'une commande Ping - Windows » à la page 77](#)

Résolution des problèmes

Vérification du statut à l'aide du voyant réseau - Mac OS X

Déterminez si le réseau de l'ordinateur est activé. Sélectionnez  > **Préférences système** > **Réseau** sur l'ordinateur que vous souhaitez connecter au réseau, puis vérifiez le statut de connexion sur l'écran réseau.

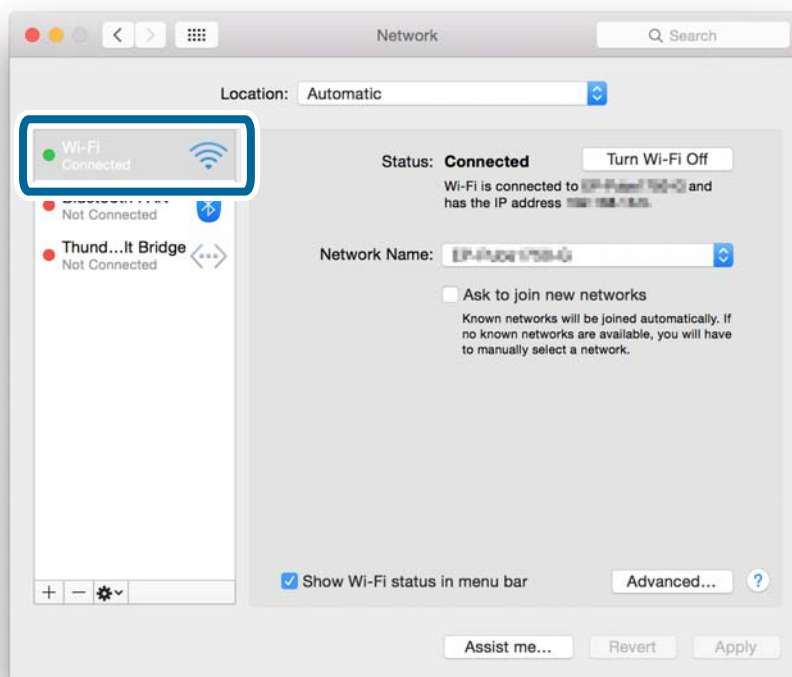

Nom du service	Couleur du voyant	Descriptions
Wi-Fi (ou AirPort)	Vert	L'ordinateur est connecté à un périphérique réseau via Wi-Fi.
	Rouge ou orange	L'adaptateur Wi-Fi de l'ordinateur est reconnu mais ne fonctionne pas correctement.
Rien	–	L'adaptateur réseau ne peut être reconnu. Connectez l'ordinateur et l'imprimante directement à l'aide d'un câble USB ou définissez les paramètres de connexion une fois les périphériques nécessaires pour la connexion réseau préparés.

Informations connexes

➔ « Vérification de la connexion à l'aide d'une commande Ping - Mac OS X » à la page 78

E : impression ou numérisation Wi-Fi depuis un ordinateur impossible

Impression impossible

- ❑ Déterminez si l'imprimante est hors tension. Si vous avez activé la minuterie de mise hors tension sur l'imprimante, l'imprimante est automatiquement mise hors tension après un certain laps de temps.

Résolution des problèmes

- ❑ Vérifiez que le voyant d'accès du point d'accès clignote.
- ❑ Utilisez une commande Ping afin de vous assurer que l'imprimante et l'ordinateur sont connectés.
- ❑ Si le port de l'imprimante est incorrect, vous ne pouvez procéder à l'impression ou il est possible que l'impression s'arrête. Vérifiez que le port d'impression est correctement configuré et sélectionné.
- ❑ Déterminez si l'environnement réseau a été modifié. Si vous modifiez le point d'accès, définissez de nouveau les paramètres réseau et connectez le ordinateur et l'imprimante au même réseau.
- ❑ Vous pouvez identifier le réseau auquel l'imprimante est connectée à l'aide de la colonne [SSID] de la feuille d'état du réseau.

Informations connexes

- ➔ « Vérification de la connexion à l'aide d'une commande Ping - Windows » à la page 77
- ➔ « Vérification de la connexion à l'aide d'une commande Ping - Mac OS X » à la page 78
- ➔ « Vérification du port d'impression » à la page 94
- ➔ « Définition des priorités réseau - Mac OS X » à la page 67

Numérisation impossible

- ❑ Il est possible que l'application EPSON Scan ne puisse communiquer avec un ordinateur disposant de plusieurs interfaces. Si vous souhaitez utiliser le scanner, désactivez toutes les interfaces (à l'exception de l'interface du scanner).
- ❑ Si vous ne parvenez pas à trouver l'imprimante au niveau de l'application EPSON Scan, définissez les paramètres du scanner réseau sous Configuration EPSON Scan. Si l'imprimante ne s'affiche pas dans la liste après une recherche sur le réseau, saisissez l'adresse de l'imprimante sous Configuration EPSON Scan pour vous connecter à l'imprimante.
- ❑ En cas d'erreur de connexion ou si la numérisation s'arrête avant la fin, définissez un temps d'expiration sous Configuration EPSON Scan. Reportez-vous à l'aide de l'application Configuration EPSON Scan pour plus de détails.

Informations connexes

- ➔ « Connexion d'un scanner au réseau » à la page 95

F : impression Direct Connect depuis un ordinateur impossible

- ❑ Déterminez si le mot de passe du mode Simple AP a été modifié. Si le mot de passe a été modifié, la connexion est coupée. Déterminez si le mot de passe a été modifié par d'autres utilisateurs. Le mot de passe du mode Simple AP est disponible sur le panneau de commande de l'imprimante.
- ❑ Déterminez si les paramètres réseau de l'imprimante ont été modifiés. Si vous désactivez les paramètres Wi-Fi ou Wi-Fi Direct ou réglez le mode de connexion sur Ad Hoc, la communication est coupée.

Informations connexes

- ➔ « Mode Simple AP » à la page 53

G : enregistrement de l'imprimante au niveau des services dans le nuage ou mise à jour du micrologiciel impossible

Si vous ne parvenez pas à vous connecter au réseau ou si vous avez des problèmes avec l'imprimante, vérifiez le rapport de connexion réseau.

Informations connexes

- ➔ [« Impression d'un rapport de connexion réseau » à la page 58](#)
- ➔ [« Connexion impossible une fois toutes les solutions essayées » à la page 79](#)

H : déconnexion Internet alors qu'aucune modification n'a été apportée à l'environnement réseau

Si vous n'êtes soudainement plus en mesure de vous connecter à Internet alors qu'aucune modification n'a été effectuée au niveau du réseau, il est possible qu'il y ait un problème au niveau du serveur ou un problème temporaire. Si vous ne parvenez toujours pas à vous connecter après quelques instants, contactez votre fournisseur Internet.

Messages et solutions sur le rapport de connexion réseau

Vérifiez les messages et les codes d'erreur dans le rapport de connexion réseau, puis suivez les solutions.

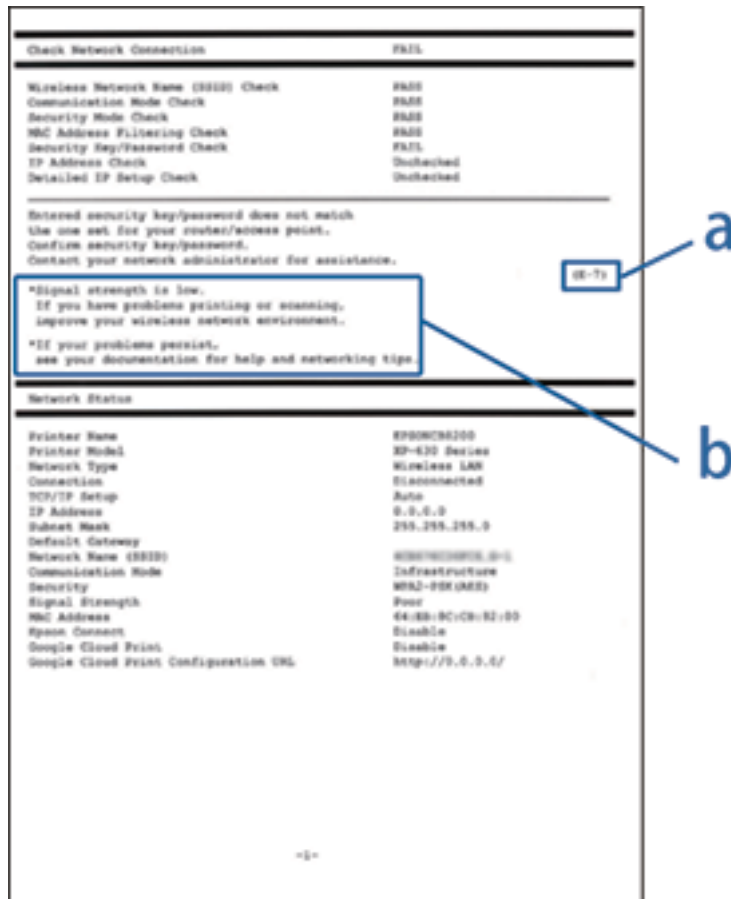

a. Code d'erreur

b. Messages dans l'environnement réseau

a. Code d'erreur

Code	Message	Solution
E-1	Vérifiez que le câble réseau est connecté et que les périphériques réseau, tels que le concentrateur, le routeur ou le point d'accès, sont sous tension.	<ul style="list-style-type: none"> <input type="checkbox"/> Assurez-vous que le câble Ethernet est connecté à l'imprimante, à un concentrateur ou à d'autres périphériques réseau. <input type="checkbox"/> Assurez-vous que le concentrateur ou autres périphériques réseau sont sous tension.

Résolution des problèmes

Code	Message	Solution
E-2	Aucun nom de réseau sans fil (SSID) localisé. Vérifiez que le routeur/point d'accès est sous tension et que le réseau sans fil (SSID) est correctement configuré. Contactez votre administrateur réseau pour obtenir de l'aide.	<ul style="list-style-type: none"> <input type="checkbox"/> Assurez-vous que le point d'accès est sous tension. <input type="checkbox"/> Vérifiez que l'ordinateur ou les autres périphériques sont correctement connectés au point d'accès. <input type="checkbox"/> Placez l'imprimante à proximité du point d'accès. Retirez les obstacles entre eux. <input type="checkbox"/> Si vous avez saisi le SSID manuellement, vérifiez qu'il est correct. Vérifiez le SSID depuis l'écran d'état du réseau sur le panneau de commande de l'imprimante ou sur la feuille d'état du réseau. <input type="checkbox"/> Pour créer un réseau à l'aide de la configuration Config. boutons poussoirs (WPS), vérifiez que le point d'accès prend en charge WPS. Si ce n'est pas le cas, vous ne pouvez créer un réseau à l'aide de la configuration Config. boutons poussoirs (WPS). <input type="checkbox"/> Si vous souhaitez connecter l'imprimante et un ordinateur en mode Ad Hoc, configurez votre ordinateur en mode Ad Hoc, démarrez une connexion, puis définissez les paramètres réseau de l'imprimante. <input type="checkbox"/> Vérifiez que seuls des caractères ASCII (caractères alphanumériques et symboles) sont utilisés pour le SSID. L'imprimante ne peut afficher un SSID qui contient des caractères autres que des caractères ASCII.
E-3	Aucun nom de réseau sans fil (SSID) localisé. Vérifiez que le nom du réseau sans fil (SSID) du PC que vous voulez connecter est correctement configuré. Contactez votre administrateur réseau pour obtenir de l'aide.	<ul style="list-style-type: none"> <input type="checkbox"/> Pour établir une connexion en mode Ad Hoc, assurez-vous que l'ordinateur est sous tension. S'il est hors tension, mettez-le sous tension, puis définissez les paramètres réseau de l'imprimante. <input type="checkbox"/> Placez l'ordinateur à proximité de l'imprimante.
E-4	Le mode de communication Wi-Fi (IEEE802.11b/g/n) ne correspond pas au réglage actuel de l'imprimante. Réglez le même mode de communication pour l'imprimante, le routeur/point d'accès et le PC. Contactez votre administrateur réseau pour obtenir de l'aide.	Assurez-vous que la norme Wi-Fi définie sur le point d'accès correspond à celle de l'imprimante. Reportez-vous au <i>Guide d'utilisation</i> pour connaître les normes Wi-Fi de l'imprimante. Si la norme ne correspond pas, réglez la norme Wi-Fi sur le point d'accès. Reportez-vous à la documentation fournie avec le point d'accès pour plus de détails.
E-5	Le mode de sécurité (par ex. WEP, WPA) ne correspond pas au réglage actuel de l'imprimante. Vérifiez le mode de sécurité. Contactez votre administrateur réseau pour obtenir de l'aide.	<p>Assurez-vous que le type de sécurité du point d'accès est réglé sur l'un des éléments suivants. Si ce n'est pas le cas, modifiez le type de sécurité sur le point d'accès, puis réinitialisez les paramètres réseau de l'imprimante.</p> <ul style="list-style-type: none"> <input type="checkbox"/> WEP 64 bits (40 bits) <input type="checkbox"/> WEP 128 bits (104 bits) <input type="checkbox"/> WPA PSK (TKIP/AES)* <input type="checkbox"/> WPA2 PSK (TKIP/AES)* <input type="checkbox"/> WPA (TKIP/AES) <input type="checkbox"/> WPA2 (TKIP/AES) <p>* WPA PSK est également appelé WPA Personal. WPA2 PSK est également appelé WPA2 Personal.</p>

Résolution des problèmes

Code	Message	Solution
E-6	L'adresse MAC de votre imprimante est peut-être filtrée. Déterminez si le routeur/point d'accès dispose de limitations, telles que le filtrage des adresses MAC. Reportez-vous à la documentation du routeur/point d'accès ou contactez votre administrateur réseau pour obtenir de l'aide.	<ul style="list-style-type: none"> <input type="checkbox"/> Vérifiez que l'adresse MAC est désactivée. Si elle est activée, enregistrez l'adresse MAC de l'imprimante de manière à ce qu'elle ne soit pas filtrée. Reportez-vous à la documentation fournie avec le point d'accès pour plus de détails. Vous pouvez vérifier l'adresse MAC de l'imprimante à partir de l'écran d'état du réseau sur le panneau de commande de l'imprimante ou en imprimant une feuille d'état du réseau. <input type="checkbox"/> Si l'authentification partagée du point d'accès est activée au niveau de la méthode de sécurité WEP, assurez-vous que la clé d'authentification et l'index sont corrects.
E-7	Le mot de passe/la clé de sécurité entré(e) ne correspond pas au réglage de votre routeur/point d'accès. Vérifiez le mot de passe/la clé de sécurité. Contactez votre administrateur réseau pour obtenir de l'aide.	<ul style="list-style-type: none"> <input type="checkbox"/> Le mot de passe défini sur le point d'accès et le mot de passe saisi ne correspondent pas. Le mot de passe est sensible à la casse. Saisissez le mot de passe correct. <input type="checkbox"/> Si la connexion Wi-Fi est soudainement coupée, vérifiez les éléments suivants. Si l'un de ces éléments s'applique, réinitialisez les paramètres réseau à l'aide du disque de logiciels fourni ou du logiciel téléchargé à partir du site Web. http://epson.sn <input type="checkbox"/> Un autre périphérique Wi-Fi a été ajouté au réseau en utilisant la configuration Config. boutons poussoirs (WPS). <input type="checkbox"/> Le réseau Wi-Fi a été configuré en utilisant une méthode autre que la configuration Config. boutons poussoirs (WPS) à partir du disque de logiciels fourni.
E-8	Une adresse IP incorrecte est affectée à l'imprimante. Vérifiez la configuration d'adresse IP du périphérique réseau (concentrateur, routeur ou point d'accès). Contactez votre administrateur réseau pour obtenir de l'aide.	<ul style="list-style-type: none"> <input type="checkbox"/> Activez la fonction DHCP sur le point d'accès lorsque l'option Obtenir l'adresse IP de l'imprimante est réglée sur Auto. <input type="checkbox"/> Si l'option Obtenir l'adresse IP de l'imprimante est réglée sur Manuel, l'adresse IP définie manuellement ne correspond pas à la plage (par exemple, 0.0.0.0) et est désactivée. Définissez une adresse IP valable.
E-9	Vérifiez la connexion et la configuration réseau de l'ordinateur PC ou des autres périphériques. La connexion à l'aide de EpsonNet Setup est possible. Contactez votre administrateur réseau pour obtenir de l'aide.	<p>Vérifiez les éléments suivants.</p> <ul style="list-style-type: none"> <input type="checkbox"/> Les périphériques sont sous tension. <input type="checkbox"/> Vous pouvez accéder à Internet et aux autres ordinateurs ou périphériques réseau sur le même réseau à partir des périphériques que vous souhaitez connecter à l'imprimante. <p>Si la connexion ne fonctionne toujours pas après vérification des points ci-dessus, réinitialisez les paramètres réseau à l'aide du disque de logiciels fourni ou du logiciel téléchargé à partir du site Web. http://epson.sn</p>

Résolution des problèmes

Code	Message	Solution
E-10	Vérifiez la configuration de l'adresse IP, du masque de sous-réseau et de la passerelle par défaut. La connexion à l'aide de EpsonNet Setup est possible. Contactez votre administrateur réseau pour obtenir de l'aide.	<p>Vérifiez les éléments suivants.</p> <ul style="list-style-type: none"> <input type="checkbox"/> Les autres périphériques réseau sont sous tension. <input type="checkbox"/> Les adresses réseau (adresse IP, masque de sous-réseau et passerelle par défaut) sont correctes si vous avez réglé l'option Obtenir l'adresse IP de l'imprimante sur Manuel. <p>Réinitialisez les adresses réseau si elles sont incorrectes. Vous pouvez vérifier l'adresse IP, le masque de sous-réseau et la passerelle par défaut à partir de l'écran d'état du réseau sur le panneau de commande de l'imprimante ou en imprimant une feuille d'état du réseau.</p> <p>Lorsque la fonction DHCP est activée, réglez l'option Obtenir l'adresse IP de l'imprimante sur Auto. Si vous souhaitez définir l'adresse IP manuellement, vérifiez l'adresse IP du point d'accès, puis sélectionnez Manuel sur le panneau de commande de l'imprimante. Réglez le masque de sous-réseau sur [255.255.255.0].</p>
E-11	La configuration est incomplète. Vérifiez la configuration de la passerelle par défaut. La connexion à l'aide de EpsonNet Setup est possible. Contactez votre administrateur réseau pour obtenir de l'aide.	<p>Vérifiez les éléments suivants.</p> <ul style="list-style-type: none"> <input type="checkbox"/> L'adresse de la passerelle par défaut est correcte lorsque vous réglez la configuration TCP/IP de l'imprimante sur Manuel. <input type="checkbox"/> L'appareil réglé en tant que passerelle par défaut est sous tension. <p>Sélectionnez une adresse correcte pour la passerelle par défaut. Vous pouvez vérifier l'adresse de la passerelle par défaut depuis l'écran d'état du réseau sur le panneau de commande de l'imprimante ou en imprimant une feuille d'état du réseau.</p>
E-12	<p>Vérifiez les éléments suivants :</p> <ul style="list-style-type: none"> <input type="checkbox"/> la clé de sécurité/le mot de passe saisi(e) est correct(e) <input type="checkbox"/> l'index de la clé de sécurité/du mot de passe est réglé sur le 1er nombre <input type="checkbox"/> la configuration de l'adresse IP, du masque de sous-réseau ou de la passerelle par défaut est correcte <p>Contactez votre administrateur réseau pour obtenir de l'aide.</p>	<p>Vérifiez les éléments suivants.</p> <ul style="list-style-type: none"> <input type="checkbox"/> Les autres périphériques réseau sont sous tension. <input type="checkbox"/> Les adresses réseau (adresse IP, masque de sous-réseau et passerelle par défaut) sont correctes si vous les saisissez manuellement. <input type="checkbox"/> Les adresses réseau pour les autres périphériques (masque de sous-réseau et passerelle par défaut) sont les mêmes. <input type="checkbox"/> L'adresse IP n'est pas en conflit avec d'autres périphériques. <p>Si vous ne pouvez toujours pas vous connecter après avoir vérifié les points ci-dessus, essayez ce qui suit.</p> <ul style="list-style-type: none"> <input type="checkbox"/> Définissez les paramètres réseau sur l'ordinateur se trouvant sur le même réseau que l'imprimante à l'aide du disque de logiciels fourni ou du logiciel téléchargé à partir du site Web. http://epson.sn <input type="checkbox"/> Vous pouvez enregistrer plusieurs mots de passe sur un point d'accès qui utilise le type de sécurité WEP. Si plusieurs mots de passe sont enregistrés, vérifiez que le premier mot de passe enregistré est configuré sur l'imprimante.

Résolution des problèmes

Code	Message	Solution
E-13	<p>Vérifiez les éléments suivants :</p> <ul style="list-style-type: none"> <input type="checkbox"/> la clé de sécurité/le mot de passe saisi(e) est correct(e) <input type="checkbox"/> l'index de la clé de sécurité/du mot de passe est réglé sur le 1er nombre <input type="checkbox"/> la connexion et la configuration réseau de l'ordinateur PC ou des autres périphériques sont correctes <p>Contactez votre administrateur réseau pour obtenir de l'aide.</p>	<p>Vérifiez les éléments suivants.</p> <ul style="list-style-type: none"> <input type="checkbox"/> Les périphériques réseau (point d'accès, concentrateur, routeur, etc.) sont sous tension. <input type="checkbox"/> La configuration TCP/IP pour les périphériques réseau n'a pas été effectuée manuellement. (si la configuration TCP/IP de l'imprimante est effectuée automatiquement alors que la configuration TCP/IP d'autres périphériques réseau est effectuée manuellement, il est possible que le réseau de l'imprimante ne corresponde pas à celui des autres périphériques) <p>Si vous ne pouvez toujours pas vous connecter après avoir vérifié les points ci-dessus, essayez ce qui suit.</p> <ul style="list-style-type: none"> <input type="checkbox"/> Définissez les paramètres réseau sur l'ordinateur se trouvant sur le même réseau que l'imprimante à l'aide du disque de logiciels fourni ou du logiciel téléchargé à partir du site Web. http://epson.sn <input type="checkbox"/> Vous pouvez enregistrer plusieurs mots de passe sur un point d'accès qui utilise le type de sécurité WEP. Si plusieurs mots de passe sont enregistrés, vérifiez que le premier mot de passe enregistré est configuré sur l'imprimante.

b. Messages dans l'environnement réseau

Message	Solution
*Plusieurs noms de réseaux (SSID) correspondant au nom de réseau (SSID) saisi ont été détectés. Vérifiez le nom de réseau (SSID).	Le même SSID peut être configuré sur plusieurs points d'accès. Vérifiez les paramètres sur les points d'accès, puis modifiez le SSID.
*La force du signal est faible. Si vous rencontrez des problèmes pour imprimer ou numériser, améliorez votre environnement réseau sans fil.	La vitesse d'impression peut être réduite ou l'impression peut s'arrêter en cas d'intensité du signal moyenne. Vous pouvez améliorer l'environnement en plaçant l'imprimante à proximité du point d'accès ou en retirant les obstacles entre le point d'accès et l'imprimante.
*Un conflit au niveau du routeur/point d'accès a été détecté. Si vous rencontrez des problèmes pour imprimer ou numériser, améliorez votre environnement réseau sans fil.	Les réseaux sans fil utilisés dans les pièces ou bâtiments proches peuvent entraîner des interférences au niveau des signaux. Vous pouvez améliorer l'environnement en plaçant l'imprimante à proximité du point d'accès ou en modifiant le paramétrage du canal du point d'accès. Reportez-vous à la documentation fournie avec le point d'accès pour plus de détails.
*La force du signal est faible. Un conflit au niveau du routeur/point d'accès a été détecté. Si vous rencontrez des problèmes pour imprimer ou numériser, améliorez votre environnement réseau sans fil.	La vitesse d'impression peut être réduite ou l'impression peut s'arrêter en cas de faible intensité du signal. Les réseaux sans fil utilisés dans les pièces ou bâtiments proches peuvent entraîner des interférences au niveau des signaux. Vous pouvez améliorer l'environnement en plaçant l'imprimante à proximité du point d'accès ou en modifiant le paramétrage du canal du point d'accès. Reportez-vous à la documentation fournie avec le point d'accès pour plus de détails.
*Aucun périphérique supplémentaire ne peut être connecté. Déconnecter un des périphériques connectés pour en ajouter un autre.	Vous pouvez connecter simultanément jusqu'à quatre périphériques Wi-Fi en mode Simple AP. Pour ajouter un autre périphérique Wi-Fi, déconnectez d'abord un des périphériques Wi-Fi connectés.

Vérification de la connexion à l'aide d'une commande Ping

Vérification de la connexion à l'aide d'une commande Ping - Windows

1. Vérifiez l'adresse IP de l'imprimante pour la connexion que vous souhaitez contrôler.
Vous pouvez vérifier l'adresse à partir de l'écran d'état du réseau du panneau de commande de l'imprimante, dans un rapport de connexion ou dans la colonne [IP Address] de la feuille d'état du réseau.
2. Affichez l'écran d'invite de commandes de l'ordinateur.
 - Windows 8.1/Windows 8
Affichez l'écran de l'application et sélectionnez **Invite de commandes**.
 - Windows 7 ou versions antérieures
Cliquez sur le bouton Démarrer, sélectionnez **Tous les programmes** ou **Programmes > Accessoires > Invite de commandes**.
3. Saisissez la chaîne de caractères ping xxx.xxx.xxx.xxx et appuyez sur la touche Entrée.
Saisissez l'adresse IP de l'imprimante pour xxx.xxx.xxx.xxx.
4. Vérifiez le statut de communication.
Si l'imprimante et l'ordinateur communiquent, le message suivant s'affiche.

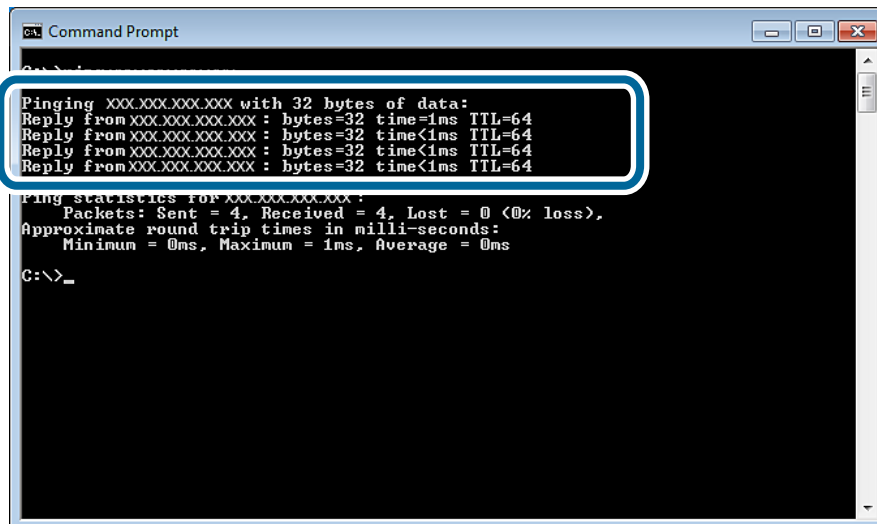

```
Command Prompt
C:\> ping xxx.xxx.xxx.xxx

Pinging xxx.xxx.xxx.xxx with 32 bytes of data:
Reply from xxx.xxx.xxx.xxx : bytes=32 time=1ms TTL=64
Reply from xxx.xxx.xxx.xxx : bytes=32 time<1ms TTL=64
Reply from xxx.xxx.xxx.xxx : bytes=32 time<1ms TTL=64
Reply from xxx.xxx.xxx.xxx : bytes=32 time<1ms TTL=64

Ping statistics for xxx.xxx.xxx.xxx:
    Packets: Sent = 4, Received = 4, Lost = 0 (0% loss),
    Approximate round trip times in milli-seconds:
        Minimum = 0ms, Maximum = 1ms, Average = 0ms

C:\> _
```

Résolution des problèmes

Si l'imprimante et l'ordinateur ne communiquent pas, le message suivant s'affiche.

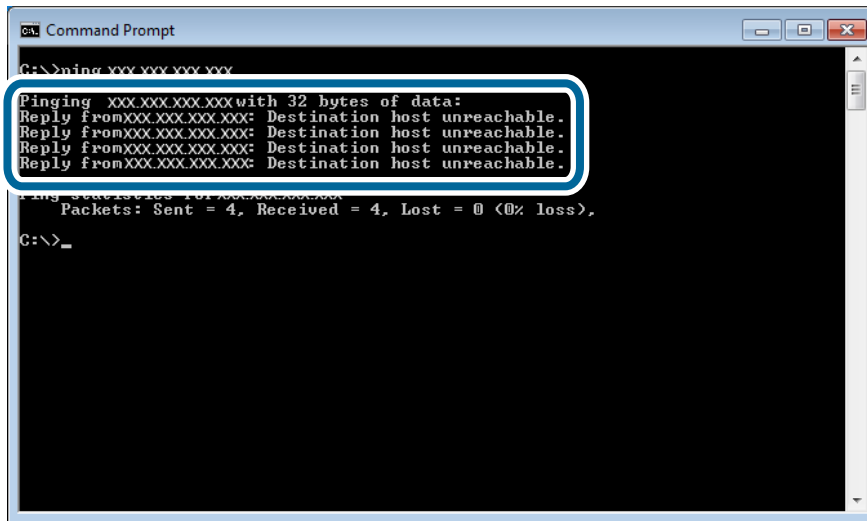

Vérification de la connexion à l'aide d'une commande Ping - Mac OS X

1. Vérifiez l'adresse IP de l'imprimante pour la connexion que vous souhaitez contrôler.
Vous pouvez vérifier l'adresse à partir de l'écran d'état du réseau du panneau de commande de l'imprimante, dans un rapport de connexion ou dans la colonne [IP Address] de la feuille d'état du réseau.
2. Exécutez l'utilitaire Network Utility.
Saisissez Network Utility sous **Spotlight**.
3. Cliquez sur l'onglet **Ping**, saisissez l'adresse IP vérifiée à l'étape 1, puis cliquez sur **Ping**.

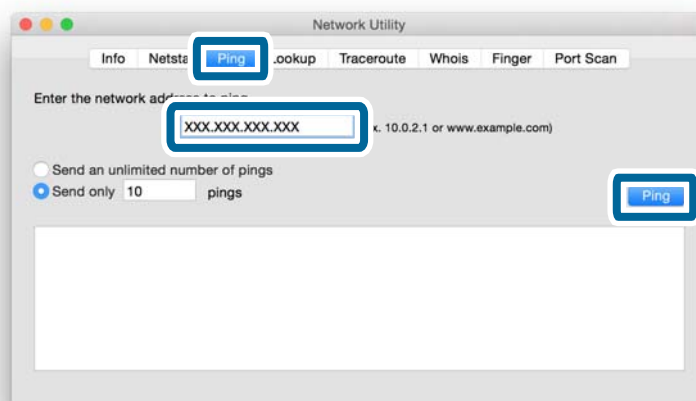

Résolution des problèmes

4. Vérifiez le statut de communication.

Si l'imprimante et l'ordinateur communiquent, le message suivant s'affiche.

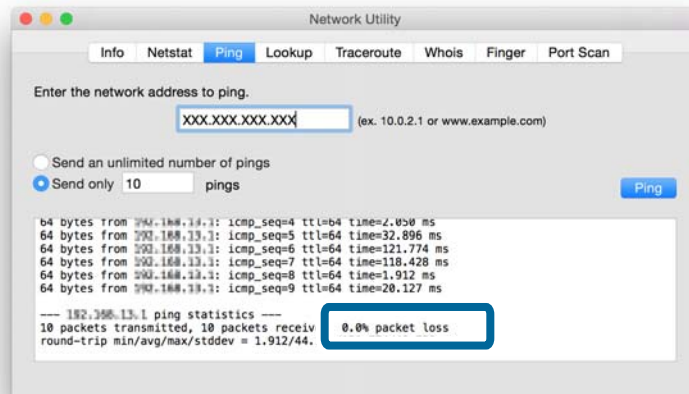

Si l'imprimante et l'ordinateur ne communiquent pas, le message suivant s'affiche.

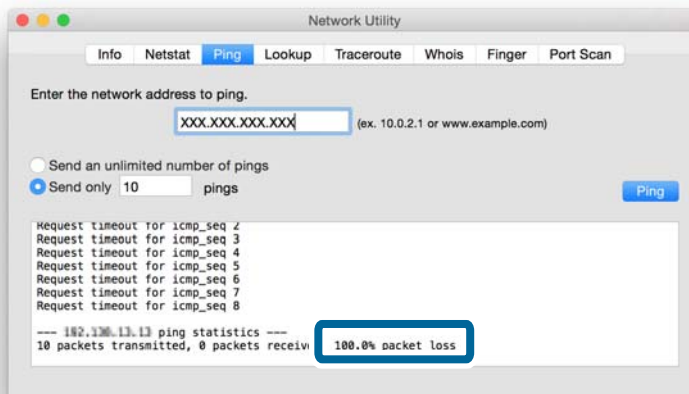

Connexion impossible une fois toutes les solutions essayées

- Initialisez tous les paramètres réseau de l'imprimante, puis configurez de nouveau le réseau.
- Redémarrez les périphériques réseau tels que le point d'accès ou l'imprimante (pensez aux autres personnes qui pourraient utiliser le réseau).
- Déterminez la version de la dernière mise à jour du micrologiciel de l'imprimante ou du point d'accès. Si une nouvelle version est disponible, mettez votre périphérique à jour.

Remarque:

Si vous avez modifié les paramètres réseau de l'imprimante ou du point d'accès, les modifications sont appliquées après environ 30 secondes à une minute.

Résolution des problèmes

Informations connexes

- ➔ « Initialisation des paramètres réseau à partir du panneau de commande de l'imprimante » à la page 61
- ➔ « Paramètres de connexion entre l'imprimante et un périphérique intelligent » à la page 11
- ➔ « Paramètres de connexion entre l'imprimante et un ordinateur » à la page 26

Annexe

Informations réseau de base utilisées par l'imprimante

Type de réseau utilisé par l'imprimante

Votre imprimante peut utiliser les réseaux suivants. Reportez-vous à la documentation fournie avec votre imprimante pour identifier les réseaux qui s'appliquent à votre imprimante.

Réseaux avec un point relais

Réseaux avec un point relais tel qu'un concentrateur ou un point d'accès qui communiquent avec l'imprimante via le point relais.

- Ethernet
- Wi-Fi

Réseaux sans point relais

Réseaux sans point relais qui permettent au périphérique de communiquer directement avec l'imprimante.

- Wi-Fi Direct : Mode Simple AP
- Wi-Fi Direct : Mode Wi-Fi Direct
- Mode Ad Hoc Wi-Fi

Résumé des réseaux avec un point relais

Réseaux utilisant des câbles (Ethernet)

Les réseaux créés à l'aide d'un concentrateur et d'un câble sont appelés des réseaux Ethernet.

Annexe

Périphériques utilisés pour configurer les connexions Ethernet

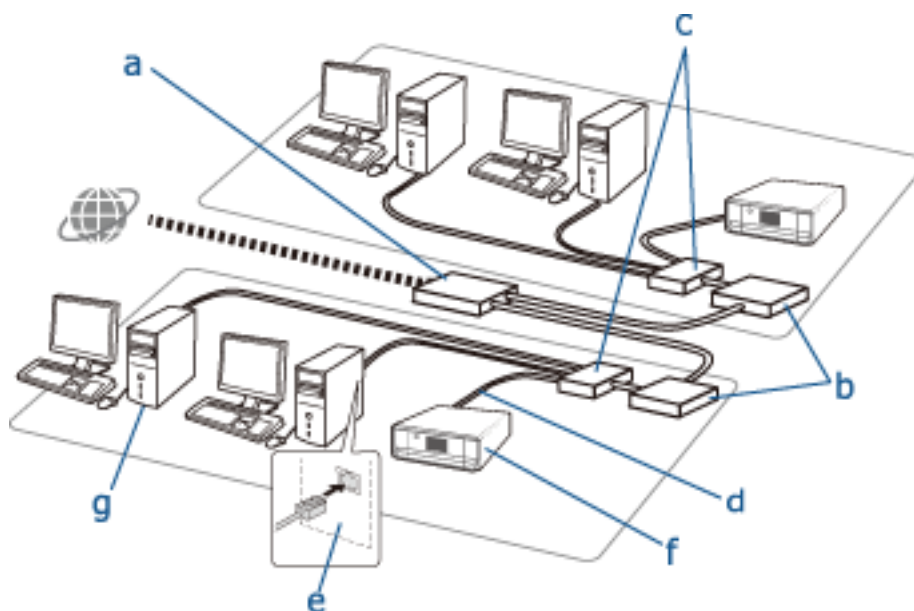

La liste suivante répertorie les périphériques présentés sur l'illustration ci-dessus.

- (a) Modem
- (b) Routeur
- (c) Concentrateur
- (d) Câble Ethernet
- (e) Interface réseau
- (f) Imprimante
- (g) Ordinateur

La section suivante explique les fonctions des périphériques.

<p>(a) Modem ou unité réseau optique</p>	<p>Connecte les périphériques domestiques ou de bureau à un réseau externe (Internet) avec une ligne via un ordinateur ou un routeur. L'ordinateur ou le routeur ne peut recevoir de signaux sans convertir les informations.</p> <p>Il existe deux types de périphériques utilisés pour convertir les informations en fonction du signal.</p> <ul style="list-style-type: none"> <input type="checkbox"/> Modem : Convertit un signal analogique envoyé depuis une ligne analogique telle qu'une ligne téléphonique en signal numérique et inversement. <input type="checkbox"/> Unité réseau optique : Convertit un signal optique en signal électrique et inversement et est installé sur le réseau côté utilisateur.
<p>(b) Routeur</p>	<p>Le routeur est la porte d'accès au réseau. Il fait office de point relais entre les périphériques et les signaux externes. Si le routeur est en mesure de se connecter à Internet, les périphériques connectés au routeur peuvent également se connecter à Internet.</p> <p>Le routeur étant la porte d'accès au réseau, chaque routeur peut être défini en tant qu'unité individuelle du réseau. Cette unité individuelle est appelée un segment.</p>
<p>(c) Concentrateur</p>	<p>Les routeurs ne peuvent se connecter directement à un grand nombre de périphériques. Vous pouvez utiliser un concentrateur et un câble Ethernet (d) pour connecter plusieurs périphériques, tels que des imprimantes et des ordinateurs, au routeur. Certains produits sont l'association d'un concentrateur et d'un routeur.</p>

Annexe

(d) Câble Ethernet	<p>Les câbles Ethernet permettent de connecter un concentrateur et des périphériques tels que des périphériques d'interface réseau.</p> <p>Vous pouvez utiliser des câbles Ethernet à paire torsadée blindée (STP) ou non blindée (UTP) pour supprimer le bruit, ainsi que différents types de câbles Ethernet pour différents débits de transfert. Sélectionnez le câble Ethernet le plus adapté à votre environnement.</p>
(e) Interface réseau	<p>L'interface réseau est un système qui peut contrôler le réseau. Elle se trouve au niveau de l'imprimante (f). Elle peut se trouver au niveau d'un ordinateur ou vous pouvez l'ajouter au système en insérant une carte d'interface réseau ou à l'aide d'un adaptateur. Le câble Ethernet doit être inséré dans le port de réseau local de l'ordinateur ou du périphérique d'interface réseau.</p> <p>Un identifiant unique est attribué à chaque interface réseau. Cet identifiant est appelé une adresse MAC. L'adresse Mac est un nombre hexadécimal à douze chiffres. La première moitié de l'identifiant est attribuée à une société commerciale d'interface réseau depuis un organisme qui gère les adresses MAC et le reste est utilisé par la société commerciale d'interface réseau pour créer une adresse unique et veiller à ce que les adresses ne se chevauchent pas.</p>

Glossaire

 Adresse IP

Lors de l'envoi de signaux via un concentrateur, une adresse IP est nécessaire pour identifier les périphériques de manière à distribuer les signaux. Tout comme une adresse est essentielle lors de l'envoi de lettres par la poste, une adresse IP est essentielle pour la réception des signaux lors de la communication réseau. L'abréviation IP (Internet Protocol) fait référence au protocole Internet. L'adresse IP est l'association de l'adresse réseau à laquelle un ordinateur ou périphérique est connecté et de l'adresse hôte.

 Attribution d'une adresse IP

Les adresses IP ne peuvent se chevaucher, une adresse IP unique est ainsi attribuée au niveau du réseau dont le périphérique fait partie.

Les adresses IP sont divisées en deux groupes : les adresses IP globales et les adresses IP privées. Vous devez disposer d'une adresse IP globale pour vous connecter à Internet. Elles sont gérées par des organismes globaux et remises aux fournisseurs Internet. Le fournisseur attribue l'adresse IP aux périphériques du contractant.

Lors de l'utilisation d'un réseau dans une zone locale telle qu'une maison ou un bureau, une adresse IP privée uniquement disponible au niveau du réseau fermé est attribuée à chaque périphérique. Le périphérique jouant le rôle de porte d'accès au réseau possède une adresse IP globale et convertit l'adresse IP privée et l'adresse IP globale de manière à permettre aux périphériques disposant uniquement d'une adresse IP privée d'accéder à Internet.

Les périphériques jouant le rôle de porte d'accès au réseau possèdent une fonction appelée DHCP qui attribue les adresses IP aux périphériques de manière dynamique ou un fournisseur ou administrateur réseau attribue une adresse IP statique manuellement. Si un périphérique possède une adresse IP attribuée de manière dynamique, l'adresse peut être modifiée en cas d'échec de connexion ou de reconnexion. Si c'est pratique, vous pouvez obtenir une adresse IP statique auprès d'un fournisseur ou administrateur réseau.

 Passerelle par défaut

Une passerelle est un périphérique qui convertit les données pour communiquer de manière alternative avec un réseau externe tel qu'Internet. Un routeur fait office de passerelle lors de la connexion à Internet depuis un réseau domestique ou de bureau Ethernet ou Wi-Fi. L'adresse IP du routeur est appelée la passerelle par défaut.

 Masque de sous-réseau

Le masque de sous-réseau est une valeur numérique qui permet d'établir la distinction entre l'adresse réseau et l'adresse hôte de l'adresse IP. Vous pouvez trouver le point de rupture de l'adresse réseau et de l'adresse hôte en masquant l'adresse IP avec le masque de sous-réseau.

Annexe

Norme de communication Ethernet

L'Ethernet dispose de normes telles que 1000BASE-T, 100BASE-TX et 10BASE-T, basées sur le débit de transfert, le support de transmission, le mode de transmission, etc. Chaque norme dispose d'un mode de communication qui doit correspondre au mode de communication du concentrateur et du périphérique à utiliser.

Réseaux sans câbles (Wi-Fi)

Le Wi-Fi utilise des ondes radio au lieu de câbles Ethernet et communique via des points d'accès.

Périphériques utilisés pour configurer les connexions Wi-Fi

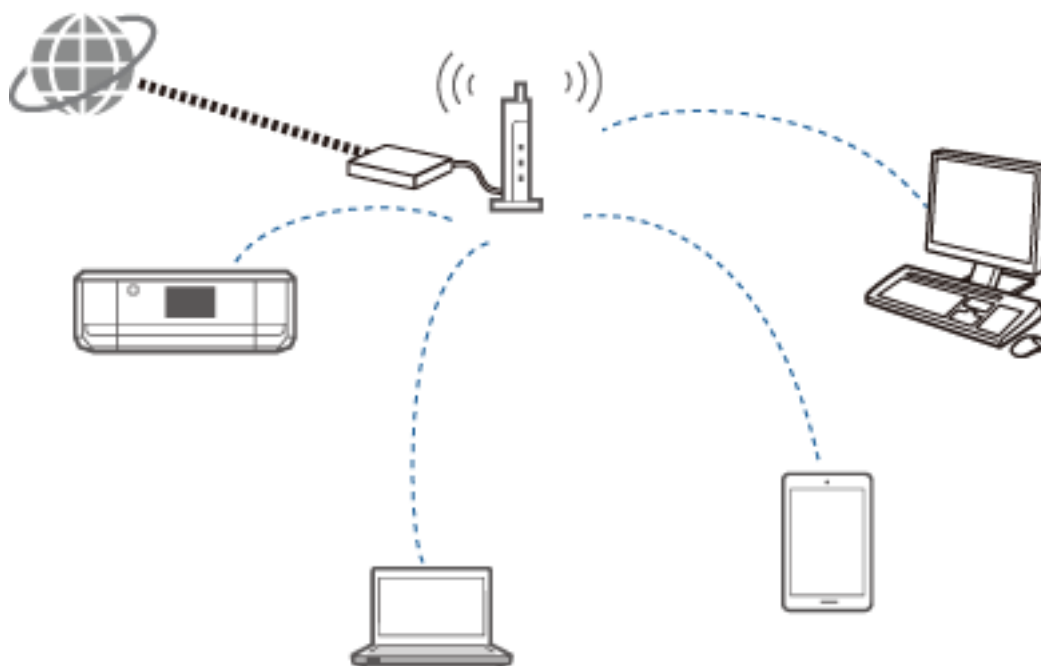

Le Wi-Fi utilise des ondes radio pour communiquer avec le réseau alors que l'Ethernet utilise des câbles. La section suivante met en évidence les différences spécifiques par rapport aux connexions Ethernet.

Le Wi-Fi dispose de points d'accès.

C'est l'équivalent d'un concentrateur dans le cadre d'une connexion Ethernet.

Il dispose d'un SSID.

Nom du réseau.

Il possède une fonction de sécurité pour éviter les accès non autorisés.

Il possède une fonction pour éviter les accès non autorisés.

Glossaire

Glossaire de termes liés à la Wi-Fi

Point d'accès

Un point d'accès est un point relais d'ondes radio qui connecte tous les périphériques sur le réseau. Il permet également l'accès à d'autres réseaux tels que des réseaux Ethernet.

Annexe

❑ SSID

Contrairement aux réseaux Ethernet, les réseaux Wi-Fi utilisent des ondes radio pour la connexion à d'autres périphériques. Il est donc possible de se connecter accidentellement à des périphériques auxquels vous ne souhaitez pas vous connecter. Pour éviter la connexion des périphériques à des réseaux inconnus, vous devez spécifier le réseau auquel vous souhaitez vous connecter. Le SSID (Service Set Identifier) permet de spécifier le réseau. Si le SSID ne correspond pas, la connexion n'est pas établie. Les périphériques ou ordinateurs recherchent normalement le SSID défini sur le point d'accès et établissent la connexion.

❑ Mot de passe

Il permet d'accéder à un réseau chiffré. Il est également appelé phrase de passe ou clé chiffrée. Vous avez le choix entre toute une série de schémas de chiffrement de sécurité, tels que WEP et WPA.

❑ SSID furtif

Un point d'accès envoie régulièrement des signaux SSID qu'il est possible de rechercher à partir de périphériques réseau. Le SSID furtif n'envoie pas de signaux, il ne peut donc pas être retrouvé dans les signaux des ondes radio. Si vous souhaitez vous connecter à un point d'accès utilisant un SSID furtif, vous devez saisir le SSID manuellement au niveau de votre périphérique.

❑ Filtrage des adresses MAC

Le filtrage des adresses MAC est une fonctionnalité qui vous permet uniquement de vous connecter aux périphériques dont l'adresse MAC a préalablement été enregistrée. Si le périphérique n'est pas préalablement enregistré, la connexion n'est pas établie, même si le mot de passe est correct.

❑ Norme Wi-Fi

Les actuelles normes Wi-Fi sont les suivantes. Chacune dispose d'un mode de communication, d'une bande de fréquences et d'un débit de transmission différents. IEEE802.11b, IEEE802.11a, IEEE802.11g, IEEE802.11n, IEEE802.11ac, etc. Tous les périphériques doivent utiliser la même norme pour se connecter via Wi-Fi.

La bande de 2,4 ou 5 GHz est utilisée en tant que bande de fréquences pour la communication Wi-Fi. La bande de fréquences possède une largeur de fréquences permettant la transmission de données et appelée canal. Chaque périphérique doit utiliser le même canal de la bande de fréquences. L'imprimante utilise la fréquence de 2,4 GHz. Le Bluetooth, les micro-ondes et l'équipement médical utilisent également la fréquence de 2,4 GHz et peuvent parfois interférer avec les ondes radio s'ils sont trop proches. Changer de canal peut permettre de résoudre le problème.

❑ SSID multiples

Lorsque vous disposez de différentes sécurités et normes Wi-Fi, vous pouvez disposer de SSID pour chaque situation. On appelle cela les SSID multiples. Chaque SSID est reconnu en tant que réseau distinct. Vous ne pouvez communiquer avec les périphériques si leurs SSID sont différents, même s'ils sont connectés au même point d'accès. L'imprimante et les périphériques doivent se trouver sur le même réseau SSID.

Réseaux sans point relais (Wi-Fi Direct/Ad Hoc)

Vous pouvez vous connecter directement à des périphériques qui n'utilisent pas de points relais tels que des concentrateurs et des points d'accès.



❑ Wi-Fi Direct

Le Wi-Fi Direct vous permet de connecter deux périphériques sans l'aide d'un point d'accès. Il s'agit d'une norme de communication radio certifiée par la Wi-Fi Alliance. Vous pouvez vous connecter directement à un autre périphérique en utilisant un des périphériques en tant que point d'accès dans l'application. La

Annexe

configuration utilisée étant la même que celle d'une connexion Wi-Fi, vous pouvez utiliser la même méthode de sécurité.

Mode Simple AP

En mode Simple AP, l'imprimante fait office de point d'accès. Saisissez le mot de passe du réseau de l'imprimante (SSID) au niveau d'un périphérique pour le connecter au même réseau. Vous pouvez utiliser le réseau en continu une fois celui-ci configuré.

Mode Wi-Fi Direct

En mode Wi-Fi Direct, vous pouvez connecter des périphériques Wi-Fi Direct à l'aide d'une connexion un à un. L'imprimante ou le périphérique fait office de point d'accès. Vous n'avez pas à saisir de mot de passe, vous devez cependant établir de nouveau la connexion manuellement à chaque fois qu'elle est coupée.

Mode Ad Hoc Wi-Fi

En mode Ad Hoc Wi-Fi, vous pouvez connecter les périphériques directement via une onde radio sans l'aide d'un point d'accès. Contrairement au Wi-Fi Direct, il n'y a pas de points d'accès, même dans l'application.

Réseaux de ligne publique

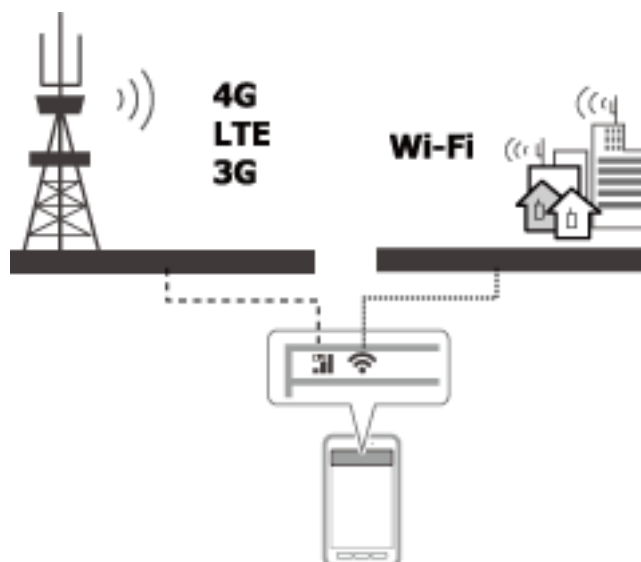

Vous pouvez utiliser les méthodes suivantes pour vous connecter à Internet lorsque vous êtes dans un lieu public. L'imprimante ne peut être connectée à une ligne publique.

Communication de données mobiles

Les périphériques mobiles proposent des fonctionnalités telles que la messagerie électronique et Internet qui ne nécessitent pas de connexion Wi-Fi. Ils se connectent à Internet à l'aide de la station de base d'une entreprise de télécommunications. On appelle cela la communication de données mobiles.

Il est également possible d'utiliser la communication de données mobiles à partir d'autres périphériques.

Vous pouvez utiliser un routeur mobile ou la fonction modem pour assurer le relais du périphérique Wi-Fi au niveau de la ligne de communication des données mobiles.

Utilisez un adaptateur sans fil intégré ou connecté à un ordinateur.

Point Wi-Fi, service Wi-Fi public

Il s'agit d'un service proposé par les propriétaires de nombreux établissements tels que des magasins, des stations-service ou des aéroports, ainsi que par des entreprises de télécommunications, qui fournissent une connexion Internet sans fil gratuite depuis un ordinateur ou un périphérique mobile. Ce service est payant dans certaines zones. Vous ne pouvez pas utiliser l'imprimante avec ce service.

Fonctions réseau et tables IPv4/IPv6

Systemes d'exploitation client qui prennent en charge le protocole TCP/IP

Systeme d'exploitation	IPv4	IPv6
Windows Vista et versions plus récentes	✓	✓
Windows XP	✓	-
Mac OS X v10.6.8 à v10.10.x	✓	✓

Fonctions réseau et tables IPv4/IPv6

Fonction		Prise en charge	Remarques
Impression réseau	EpsonNet Print (Windows)	IPv4	-
	TCP/IP standard (Windows)	IPv4/IPv6	IPv6 pour Windows Vista et versions plus récentes.
	Impression WSD (Windows)	IPv4/IPv6	Pour Windows Vista et versions plus récentes.
	Impression Bonjour (Mac OS X)	IPv4/IPv6	-
	Impression IPP (Mac OS X)	IPv4/IPv6	Pour Mac OS X v10.7.x et versions plus récentes.
	Impression PictBridge (Wi-Fi)	IPv4	Appareil photo numérique
	Epson Connect (Email Print)	IPv4	-
	AirPrint	IPv4/IPv6	Pour iOS 5.0 et versions plus récentes, Mac OS X v10.7.x et versions plus récentes.
	Google Cloud Print	IPv4/IPv6	-
Numérisation réseau	EPSON Scan (Windows/Mac OS X)	IPv4/IPv6	IPv6 pour Windows Vista et versions plus récentes.
	Numérisation poussée (Windows/Mac OS X)	IPv4	Installez les applications EPSON Scanet Event Manager pour permettre la numérisation poussée depuis votre scanner.
	Numérisation WSD/ numérisation poussée WSD	IPv4/IPv6	Numérisation WSD pour Windows Vista et versions plus récentes. Numérisation poussée WSD pour les systèmes d'exploitation en version anglaise uniquement.
	Epson Connect(Scan to Cloud)	IPv4	-
	AirPrint	IPv4/IPv6	Pour Mac OS X v10.9 et versions plus récentes.

Associations pouvant être connectées simultanément

Vous pouvez effectuer des connexions simultanées avec les associations approuvées ci-dessous. Configurez chaque connexion.

Par exemple, si vous souhaitez utiliser simultanément le Wi-Fi et le mode Simple AP :

- Réglez votre imprimante sur le Wi-Fi depuis l'ordinateur, puis connectez-vous.
- Activez le mode Simple AP de l'imprimante, puis connectez-vous à partir des périphériques intelligents.

	Wi-Fi	Mode Simple AP	Mode Wi-Fi Direct	Mode Ad Hoc	USB
Wi-Fi	-	✓	-	-	✓
Mode Simple AP	✓	-	-	-	✓
Mode Wi-Fi Direct	-	-	-	-	✓
Mode Ad Hoc	-	-	-	-	✓
USB	✓	✓	✓	✓	-

Ports et protocoles

EpsonNet Print (pour Windows uniquement)

Il s'agit du port d'impression d'origine de Epson.

L'application EpsonNet Print est réglée sur le port d'impression lors de la configuration de l'imprimante à l'aide du disque de logiciels fourni ou du logiciel téléchargé à partir du site Web. L'application EpsonNet Print est également réglée sur le port d'impression lors de l'installation du pilote d'impression.

- Il n'est pas nécessaire de réinitialiser les paramètres réseau de l'imprimante même si l'adresse IP de l'imprimante est modifiée par la fonction DHCP sur un serveur ou un routeur.
- Vous pouvez utiliser des imprimantes se trouvant sur un autre segment réseau au-delà du routeur.
- Le statut de l'imprimante est affiché dans la partie supérieure de l'écran du programme d'impression désynchronisée Windows.

TCP/IP standard

Il s'agit d'un protocole de communication préinstallé sur un ordinateur.

- Il est nécessaire de réinitialiser les paramètres réseau de l'imprimante lorsque l'adresse IP de l'imprimante est modifiée par la fonction DHCP sur un serveur ou un routeur.
- Vous pouvez utiliser des imprimantes se trouvant sur un autre segment réseau au-delà du routeur.
- Vous pouvez obtenir un journal d'impression sous **Observateur d'événements**.

Bonjour (pour Mac OS X uniquement)

Il s'agit d'un protocole utilisé sous Mac OS X.

Il n'est pas nécessaire de réinitialiser les paramètres réseau de l'imprimante lorsque l'adresse IP de l'imprimante est modifiée par la fonction DHCP sur un serveur ou un routeur.

Annexe

Pour ajouter des imprimantes à partir de Bonjour, saisissez le numéro de modèle du produit sur le site Web suivant. Accédez à la section Assistance et suivez les instructions affichées à l'écran pour ajouter des imprimantes.

<http://epson.sn> > **Logiciels supplémentaires**

WSD (pour Windows uniquement)

WSD (Web Services on Devices) est un protocole de communication préinstallé sur les ordinateurs exécutant Windows Vista ou une version plus récente.

- Il n'est pas nécessaire de réinitialiser les paramètres réseau de l'imprimante lorsque l'adresse IP de l'imprimante est modifiée par la fonction DHCP sur un serveur ou un routeur.
- Vous pouvez utiliser des imprimantes se trouvant sur un autre segment réseau au-delà du routeur.

Remarque:

Le port WSD est automatiquement configuré si le système d'exploitation de votre ordinateur est une version plus récente que Windows 8. Si vous configurez le port WSD sans installer le pilote d'impression Epson, le pilote standard de votre ordinateur est configuré à la place. Nous vous recommandons alors d'installer le pilote d'impression Epson séparément. Accédez au site Web suivant, puis saisissez le numéro de modèle du produit.

<http://epson.sn>

Après installation, modifiez le pilote d'impression au niveau de l'écran des propriétés de l'imprimante sous Périphériques et imprimantes.

Lors de l'impression WSD, sélectionnez l'imprimante sur le réseau.

Informations connexes

- ➔ « Configuration des ports TCP/IP standard – Windows » à la page 89
- ➔ « Configuration d'un port WSD – Windows » à la page 92

Configuration des ports TCP/IP standard – Windows

1. Ouvrez l'écran des périphériques et imprimantes.

- Windows 8.1/Windows 8

Bureau > Paramètres > Panneau de configuration > Matériel et audio ou **Matériel > Périphériques et imprimantes**.

- Windows 7

Cliquez sur Démarrer > **Panneau de configuration > Matériel et audio** (ou **Matériel**) > **Périphériques et imprimantes**.

- Windows Vista

Cliquez sur Démarrer > **Panneau de configuration > Matériel et audio > Imprimantes**.

- Windows XP

Cliquez sur Démarrer > **Panneau de configuration > Imprimantes et autres périphériques > Imprimantes et télécopieurs**.

2. Ajoutez une imprimante.

- Windows 8.1/Windows 8

Cliquez sur **Ajouter une imprimante**, puis sélectionnez **L'imprimante que je veux n'est pas répertoriée**.

- Windows 7

Cliquez sur **Ajouter une imprimante**.

Annexe

- Windows Vista

Cliquez sur **Installer une imprimante**.

- Windows XP

Cliquez sur **Installer une imprimante**, puis cliquez sur **Suivant**.

3. Ajoutez une imprimante locale.

- Windows 8.1/Windows 8

Sélectionnez **Ajouter une imprimante locale ou réseau avec des paramètres manuels**, puis cliquez sur **Suivant**.

- Windows 7/Windows Vista

Cliquez sur **Ajouter une imprimante locale**.

- Windows XP

Sélectionnez **Imprimante locale connectée à cet ordinateur**, puis cliquez sur **Suivant**.

4. Sélectionnez **Créer un nouveau port**, sélectionnez **Port TCP/IP standard** pour le type de port et cliquez sur **Suivant**.

Sous Windows XP, cliquez sur **Suivant** au niveau de l'écran **Assistant Ajout de port imprimante TCP/IP standard**.

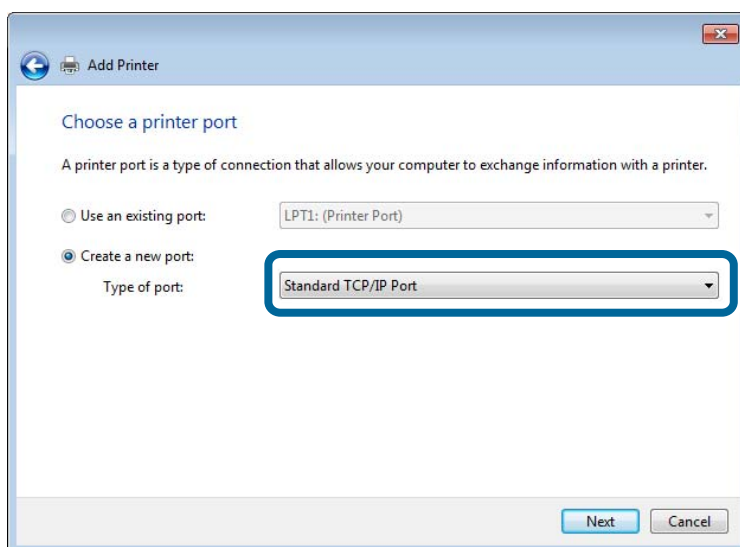

5. Saisissez l'adresse IP de l'imprimante sous **Nom d'hôte ou adresse IP** ou **Nom d'imprimante ou adresse IP**, puis cliquez sur **Suivant**.

Ne modifiez pas le paramètre **Port Name**.

Cliquez sur **Continuer** lorsque l'écran **Contrôle de compte d'utilisateur** s'affiche.

Annexe

Sous Windows XP, cliquez sur **Terminé** au niveau de l'écran **Ajout de port imprimante TCP/IP standard**.

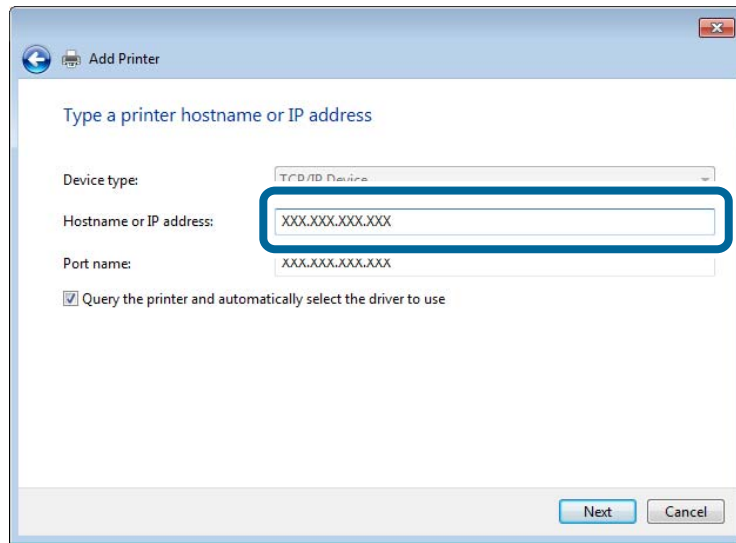

6. Configurez le pilote d'impression.

- Si le pilote d'impression est déjà installé :

Sélectionnez **Fabricant** et **Imprimante**. Cliquez sur **Suivant**.

- Si le pilote d'impression n'est pas installé :

Cliquez sur **Obtenir disque**, puis insérez le disque de logiciels fourni avec l'imprimante. Cliquez sur **Parcourir**, puis sélectionnez le dossier sur le disque contenant le pilote d'impression. Veillez à sélectionner le dossier correct. L'emplacement du dossier peut varier selon le système d'exploitation.

Version 32 bits de Windows : WINX86

Version 64 bits de Windows : WINX64

7. Suivez les instructions affichées à l'écran.

Sous Windows XP, la configuration est terminée. Sous Windows Vista et les versions plus récentes, vérifiez la configuration du port.

Vérification de la configuration du port - Windows

Une fois le port configuré, vérifiez la configuration du port à l'aide du port TCP/IP pour l'impression si vous utilisez le système d'exploitation Windows Vista ou une version plus récente.

1. Ouvrez l'écran des périphériques et imprimantes.

- Windows 8.1/Windows 8

Bureau > Paramètres > Panneau de configuration > Matériel et audio ou **Matériel > Périphériques et imprimantes**.

- Windows 7

Cliquez sur Démarrer > **Panneau de configuration > Matériel et audio** (ou **Matériel**) > **Périphériques et imprimantes**.

- Windows Vista

Cliquez sur Démarrer > **Panneau de configuration > Matériel et audio > Imprimantes**.

Annexe

2. Ouvrez l'écran des périphériques et imprimantes.
 - Windows 8.1/Windows 8/Windows 7
Cliquez avec le bouton droit de la souris sur l'icône de l'imprimante, puis cliquez sur **Propriétés de l'imprimante**.
 - Windows Vista
Cliquez avec le bouton droit de la souris sur l'icône de l'imprimante, puis sélectionnez **Exécuter en tant qu'administrateur** > **Propriétés**.
3. Cliquez sur l'onglet **Ports**, sélectionnez **Port TCP/IP standard** et cliquez sur **Configurer le port**.
4. Vérifiez la configuration du port.
 - Pour RAW
Vérifiez que l'option **Raw** est sélectionnée sous **Protocole** et cliquez sur **OK**.
 - Pour LPR
Vérifiez que l'option **LPR** est sélectionnée sous **Protocole**. Saisissez PASSTHRU sous **Nom de la file d'attente** au niveau des **Paramètres LPR**. Sélectionnez **Comptage des octets LPR activé** et cliquez sur **OK**.

Configuration d'un port WSD – Windows

Cette section indique comment configurer un port WSD sous Windows 7/Windows Vista.

Remarque:

Sous Windows 8, le port WSD est automatiquement configuré.

La configuration d'un port WSD nécessite les éléments suivants.

- L'imprimante et l'ordinateur sont connectés au réseau.
 - Le pilote d'impression est installé sur l'ordinateur.
1. Mettez l'imprimante sous tension.
 2. Cliquez sur Démarrer, puis cliquez sur **Réseau** au niveau de l'ordinateur.
 3. Cliquez avec le bouton droit de la souris sur l'imprimante, puis cliquez sur **Installer**.
Cliquez sur Continuer lorsque l'écran **Contrôle de compte d'utilisateur** s'affiche.

Annexe

Cliquez sur **Désinstaller** et redémarrez si l'écran **Désinstaller** s'affiche.

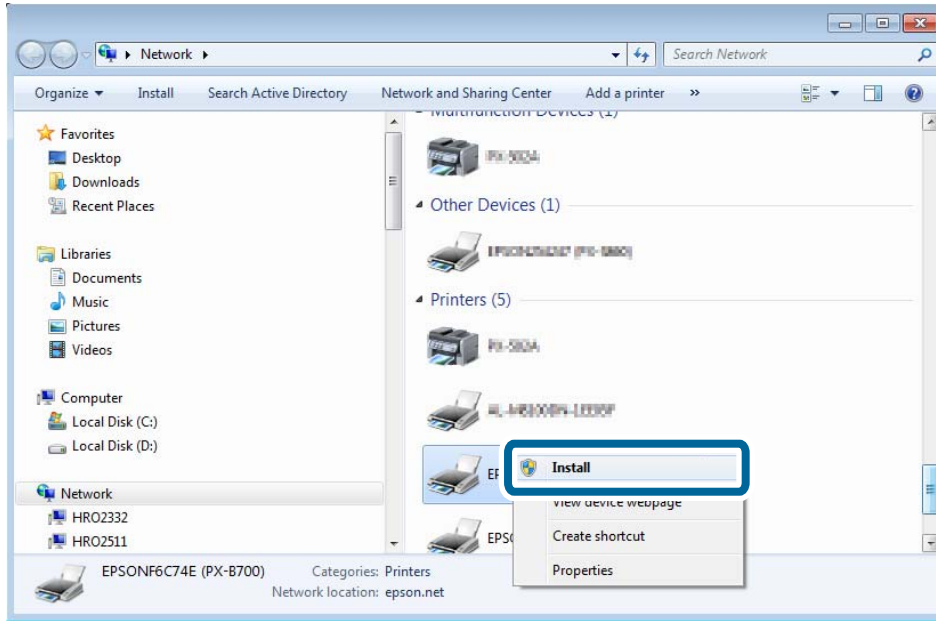

Remarque:

Le nom de l'imprimante définie pour le nom de réseau et de modèle (EPSONXXXXXX(XX-XXXX)) est affiché sur l'écran réseau. Vous pouvez vérifier le nom de l'imprimante à partir du panneau de commande de l'imprimante ou en imprimant une feuille d'état du réseau.

4. Cliquez sur **Votre périphérique est prêt à être utilisé.**

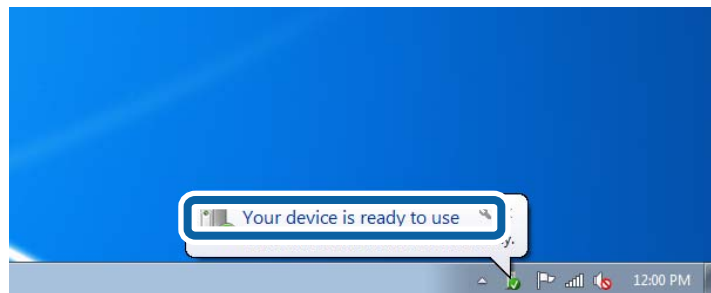

5. Consultez le message, puis cliquez sur **Fermer.**

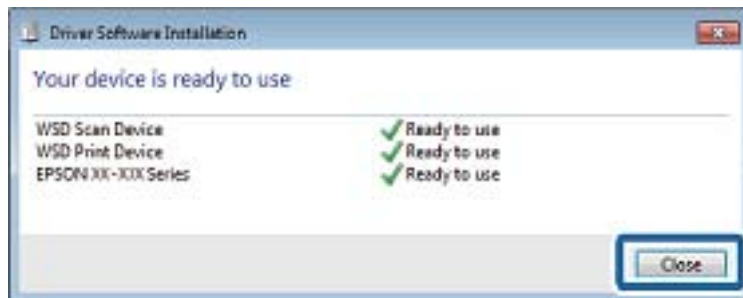

6. Ouvrez l'écran des périphériques et imprimantes.

☐ Windows 7

Annexe

Cliquez sur Démarrer > **Panneau de configuration** > **Matériel et audio** (ou **Matériel**) > **Périphériques et imprimantes**.

☐ Windows Vista

Cliquez sur Démarrer > **Panneau de configuration** > **Matériel et audio** > **Imprimantes**.

7. Vérifiez qu'une icône avec le nom réseau de l'imprimante est affichée.

Sélectionnez le nom de l'imprimante lors de l'impression WSD.

Vérification du port d'impression

Sous Windows, vous pouvez utiliser plusieurs ports pour l'impression. Identifiez les ports d'impression disponibles. L'exemple suivant est basé sur le système d'exploitation Windows 7.

1. Cliquez sur Démarrer, puis sélectionnez **Périphériques et imprimantes**.
2. Cliquez avec le bouton droit de la souris sur l'icône de l'imprimante, puis cliquez sur **Propriétés de l'imprimante**.

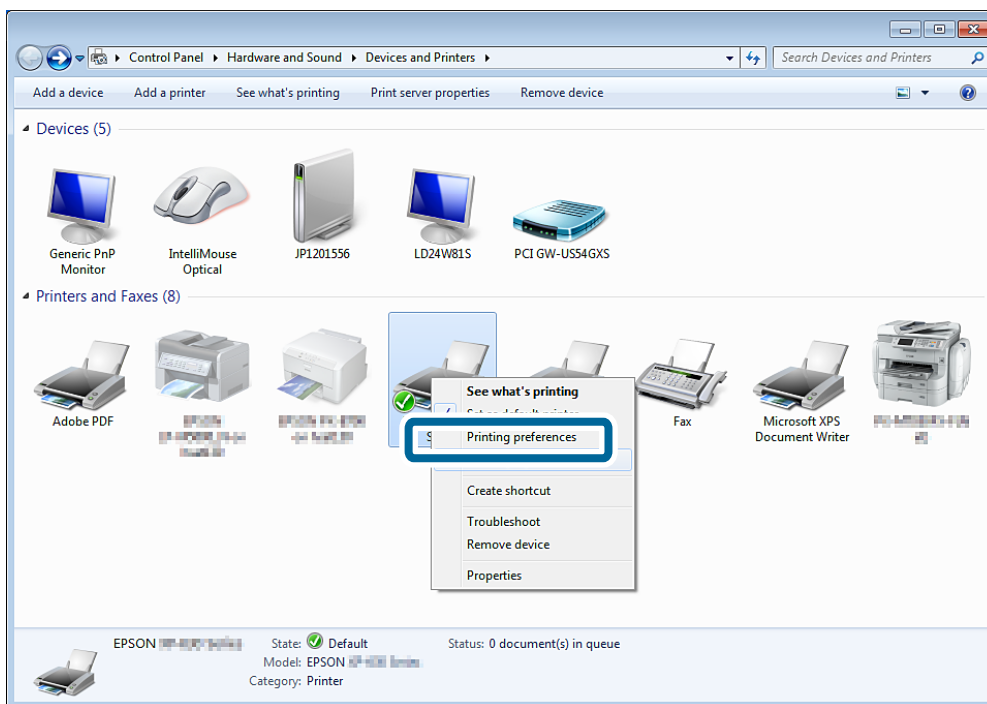

Annexe

- Sélectionnez l'onglet **Ports** pour identifier le port d'impression sélectionné.

Les ports d'impression sélectionnés dans la colonne des ports sont disponibles. Le type de port est détaillé sous **Description**.

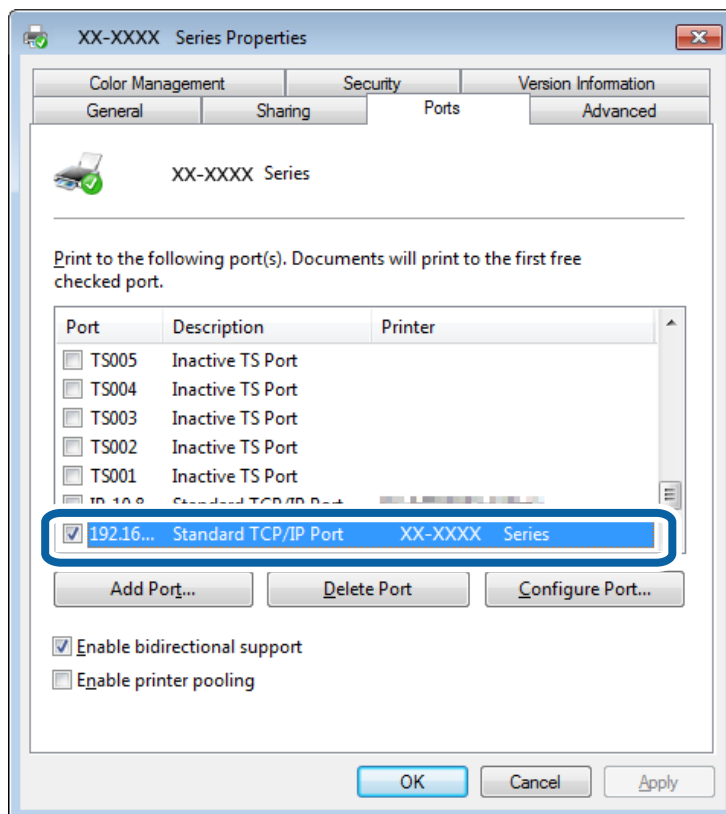

Connexion d'un scanner au réseau

Vous devez installer l'application EPSON Scan sur votre ordinateur pour utiliser des scanners sur un réseau.

- Installez l'application EPSON Scan.

- Windows

Cette application est incluse sur le disque de logiciels fourni.

\Driver\Scanner\Driver

Remarque:

Si vous ne disposez pas d'un lecteur de disques ou du disque de logiciels, téléchargez les logiciels à partir du site Web suivant.

<http://epson.sn> > **Logiciels supplémentaires**

- Mac OS X

Téléchargez les logiciels à partir de l'application EPSON Software Updater ou du site Web suivant, puis procédez à leur installation.

<http://epson.sn> > **Logiciels supplémentaires**

- Lancez l'application Configuration EPSON Scan.

- Windows

Annexe

Cliquez sur **Tous les programmes > EPSON > EPSON Scan > Configuration EPSON Scan.**

☐ Mac OS X

Cliquez sur **Atteindre > Application > Epson Software > Configuration EPSON Scan.**

3. Sélectionnez le scanner que vous souhaitez utiliser sous **Sélectionner un scanner**, puis cliquez sur **Réseau** sous **Connexion**.

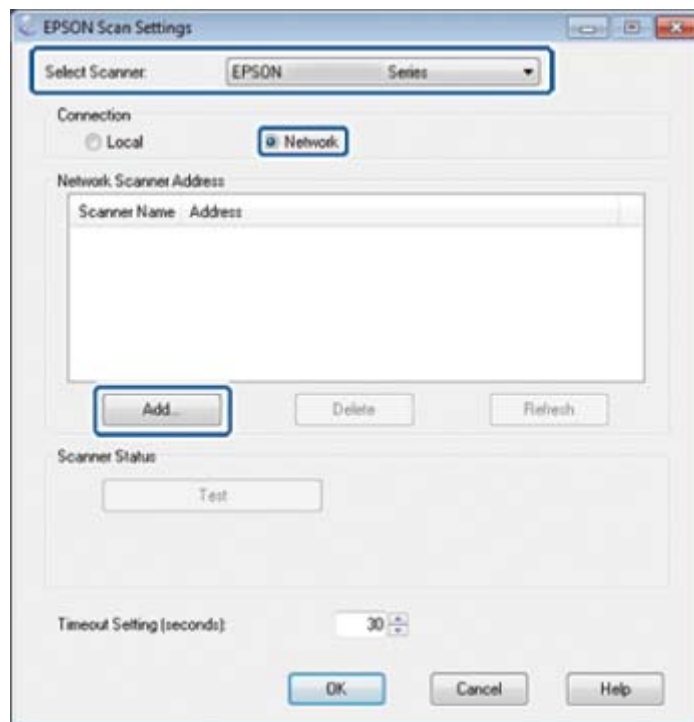

L'écran **Ajouter** s'affiche et l'ordinateur recherche le scanner.

Remarque:

*Si l'écran **Ajouter** ne s'affiche pas, cliquez sur **Ajouter** au niveau de l'écran **Configuration EPSON Scan**.*

4. Cliquez sur l'adresse IP du scanner, puis cliquez sur **OK**.

! Important:

Vous ne pouvez pas rechercher un scanner se trouvant dans un autre segment réseau au-delà du routeur. Spécifiez directement l'adresse si vous ne trouvez pas le scanner.

5. Sélectionnez une adresse IP, puis cliquez sur **Test**.

Le scanner et l'ordinateur sont correctement connectés lorsque le message de finalisation s'affiche.

6. Cliquez sur **OK**.