

XP-332 335 Series

מדריך למשתמש

זכויות יוצרים

שום חלק מפרסום זה אין לשכפל, להעתיק, לאחסן במאגר מידע או לשדר בכל אמצעי שהוא — מכני, אופטי, אלקטרוני או אחר — מבלי לקבל מראש רשות בכתב מ-Seiko Epson Corporation. לגבי השימוש במידע הכלול במסמך זה אין שום הנחה של אחריות פטנטים. כמו כן אין שום הנחה של אחריות בגין נזקים הנגרמים משימוש במידע במסמך זה. המידע במסמך זה מיועד אך ורק לשימוש עם מוצר זה של Epson. Epson אינה אחראית לשום שימוש במידע זה כשמיישמים אותו על מוצרים אחרים.

Seiko Epson Corporation ושלוחותיה לא יהיו אחראים כלפי הרוכש או צד שלישי לנזק, אובדן, עלויות או הוצאות שנגרמו לרוכש או לצד שלישי מחמת תאונה, שימוש לא הולם, שימוש לרעה במוצר, או התאמה או תיקון במוצר שלא על ידי מורשה או מוסמך לכך, או (מלבד בארצות הברית) אי מילוי קפדני של הוראות החברה בדבר השימוש במוצר והטיפול בו.

Seiko Epson Corporation ושלוחותיה לא יהיו אחראים לכל נזק או תקלה מחמת השימוש במוצר אופציונלי או מתכלה שאינו מוגדר כמוצר מקורי של Epson או כמוצר באישור Epson.

Seiko Epson Corporation לא תיחשב לאחראית על כל נזק שהוא מחמת הפרעות אלקטרומגנטיות המתרחשות עקב שימוש בכבלי ממשקים שחברת Epson לא הגדירה אותם כמוצרים באישור Epson.

© 2016 Seiko Epson Corporation. All rights reserved.

תוכן ההוראות למשתמש והמפרטים של מוצר זה יכולים להשתנות ללא הודעה.

סימנים מסחריים

EPSON® הוא סימן מסחרי רשום והביטויים EXCEED או EPSON EXCEED YOUR VISION YOUR VISION הם סימנים מסחריים של Seiko Epson Corporation. □

PRINT Image Matching והלוגו PRINT Image Matching הם סימנים מסחריים של Seiko Epson Corporation. Copyright © 2001 Seiko Epson Corporation. □

EPSON Scan software is based in part on the work of the Independent JPEG Group. □

libtiff □

Copyright © 1988-1997 Sam Leffler

Copyright © 1991-1997 Silicon Graphics, Inc.

Permission to use, copy, modify, distribute, and sell this software and its documentation for any purpose is hereby granted without fee, provided that (i) the above copyright notices and this permission notice appear in all copies of the software and related documentation, and (ii) the names of Sam Leffler and Silicon Graphics may not be used in any advertising or publicity relating to the software without the specific, prior written permission of Sam Leffler and Silicon Graphics.

THE SOFTWARE IS PROVIDED "AS-IS" AND WITHOUT WARRANTY OF ANY KIND, EXPRESS, IMPLIED OR OTHERWISE, INCLUDING WITHOUT LIMITATION, ANY WARRANTY OF MERCHANTABILITY OR FITNESS FOR A PARTICULAR PURPOSE.

IN NO EVENT SHALL SAM LEFFLER OR SILICON GRAPHICS BE LIABLE FOR ANY SPECIAL, INCIDENTAL, INDIRECT OR CONSEQUENTIAL DAMAGES OF ANY KIND, OR ANY DAMAGES WHATSOEVER RESULTING FROM LOSS OF USE, DATA OR PROFITS, WHETHER OR NOT ADVISED OF THE POSSIBILITY OF DAMAGE, AND ON ANY THEORY OF LIABILITY, ARISING OUT OF OR IN CONNECTION WITH THE USE OR PERFORMANCE OF THIS SOFTWARE.

SDXC Logo is a trademark of SD-3C, LLC. □



Microsoft®, Windows®, and Windows Vista® are registered trademarks of Microsoft Corporation. □

Apple, Macintosh, Mac OS, OS X, Bonjour, Safari, iPad, iPhone, iPod touch, and iTunes are trademarks of Apple Inc., registered in the U.S. and other countries. AirPrint and the AirPrint logo are trademarks of Apple Inc. □

Google Cloud Print™, Chrome™, Chrome OS™, and Android™ are trademarks of Google Inc. □

Adobe, Adobe Reader, Acrobat, and Photoshop are trademarks of Adobe systems Incorporated, which may be registered in certain jurisdictions. □

סימנים מסחריים

Intel® is a registered trademark of Intel Corporation. □

□ הערה כללית: שאר שמות המוצרים שמוזכרים כאן מובאים לצורך זיהוי בלבד ועשויים להיות סימנים מסחריים של בעליהם בהתאמה. Epson מתנערת מכל זכות בסימנים אלה.

תוכן עניינים**זכויות יוצרים****סימנים מסחריים****אודות הוראות למשתמש אלה**

- 8. הקדמה למדריכים למשתמש.....
- 8. סימנים וסמלים.....
- 9. תיאורים המשמשים במדריך זה.....
- 9. אזכורים של מערכות הפעלה.....

הוראות חשובות

- 10. הוראות בטיחות.....
- 11. אזהרות ועצות לגבי המדפסת.....
- עצות ואזהרות לגבי הגדרת המדפסת או השימוש בה.....
- 11. עצות ואזהרות לשימוש במדפסת עם חיבור אלחוטי.....
- 12. מידע ואזהרות לגבי השימוש בכרטיסי זיכרון.....
- 12. אזהרות ועצות לגבי שימוש במסך ה-LCD.....
- 12. הגנה על המידע האישי שלך.....

יסודות המדפסת

- 13. שמות החלקים ותפקידיהם.....
- 15. לוח בקרה.....
- לחצנים.....
- 15. מדריך למסך ה-LCD.....

טעינת נייר

- 20. אמצעי זהירות לטיפול בנייר.....
- 21. גודל הנייר וכמויות הדפים.....
- 22. רשימת סוגי הנייר.....
- 23. הכנסת דפים אל Rear Paper Feed.....

הנח את המסמכים המקוריים על Scanner Glass

- 28. הנח עותקי מקור אחרים.....

הכנסת כרטיס זיכרון

- 30. כרטיסי הזיכרון הנתמכים.....
- 30. הכנסת והוצאת כרטיס זיכרון.....

הדפסה

- 32. הדפסה מלוח הבקרה.....
- הדפסת תמונות באמצעות בחירתן מכרטיס זיכרון.....
- 32. הדפסת ניירות מכתבים ולוחות שנה.....
- 33. הדפסת DPOF.....
- 34. אפשרויות תפריט להדפסת תצלומים.....
- 34. הדפסה ממחשב.....
- 35. פעולות הדפסה בסיסיות — Windows.....
- 35. פעולות הדפסה בסיסיות — Mac OS X.....
- 36. הדפסה על 2 צדדים (עבור Windows39 בלבד)
- 40. הדפסת כמה עמודים על גיליון אחד.....
- 41. הדפסה כך שהתדפיס יתאים לגודל הנייר.....
- הדפסת כמה קבצים יחד (עבור Windows בלבד).....
- 43. הדפסת תמונה אחת על מספר דפים כדי ליצור פוסטר (במערכת ההפעלה Windows בלבד).....
- 44. הדפסה באמצעות תכונות מתקדמות.....
- 50. הדפסת תצלומים באמצעות Epson Easy Photo Print.....
- 52. הדפסה מהתקנים חכמים.....
- 53. שימוש ביישום Epson iPrint.....
- 53. שימוש ביישום AirPrint.....
- 55. ביטול הדפסה.....
- 55. ביטול הדפסה — לחצן במדפסת.....
- 56. ביטול הדפסה — Windows.....
- 56. ביטול הדפסה — Mac OS X.....

צילום

- 57. אפשרויות תפריט למצב צלם.....

סריקה

- 60. סריקה באמצעות לוח הבקרה.....
- 60. סריקה למחשב.....
- 61. סריקה למחשב (WSD).....
- 61. סריקה ממחשב.....
- 61. יסודות הסריקה.....
- 64. סריקה באמצעות תכונות מתקדמות.....
- 67. סריקה ממכשירים חכמים.....
- 67. התקנת Epson iPrint.....
- 67. שימוש ביישום Epson iPrint.....

שירותי רשת ופרטי התוכנה

- 91.....Epson Connect שירות
- 91.....Web Config
- 92.....פתיחת Web Config בדפדפן
- 92.....פתיחת Web Config במערכת ההפעלה
- 92.....Windows
- 92....Mac OS X-ב Web Config הפעלת
- 93.....Windows-ב-המדפסת
- 94.....מדריך למנהל התקן של Windows
- 94.....קביעת הגדרות הפעלה למנהל התקן המדפסת
- 96.....של Windows
- 97.....מנהל התקן המדפסת ב-Mac OS X
- 97.....מדריך למנהל ההתקן למדפסת במערכת
- 97.....ההפעלה Mac OS X
- 97.....שינוי הגדרות מנהל ההתקן למדפסת במערכת
- 99.....ההפעלה Mac OS X
- 99.....EPSON Scan (מנהל ההתקן של הסורק)
- 100.....Epson Event Manager
- 100.....Epson Easy Photo Print
- 100....E-Web Print (עבור Windows בלבד)
- 101.....Easy Photo Scan
- 101.....EPSON Software Updater
- 102.....הסרת יישומים
- 102.....הסרת יישומים — Windows
- 102.....הסרת יישומים — Mac OS X
- 103.....התקנת יישומים
- 104.....עדכון יישומים וחומרה

פתרון בעיות

- 105.....בדיקת מצב המדפסת
- 105....בדיקת קודי שגיאה על גבי מסך ה-LCD
- 106.....בדיקת מצב המדפסת — Windows
- 106.....בדיקת מצב מדפסת — Mac OS X
- 107.....סילוק נייר תקוע
- 107....Rear Paper Feed-ב-נייר תקוע
- 107.....הוצאת נייר תקוע ממגש הפלט
- 108.....סילוק נייר תקוע מתוך המדפסת
- 109.....הנייר אינו מוזן כהלכה
- 110.....נייר תקוע
- 110.....הנייר מוזן עקום
- 110.....כמה דפי נייר מוזנים ביחד
- 110.....הדפים לא מוזנים
- 110.....שגיאת אין נייר
- 111.....בעיות באספקת החשמל ובלוח הבקרה
- 111.....המדפסת לא נדלקת
- 111.....המדפסת לא נכבית
- 111.....מסך ה-LCD מחשיך

החלפת מחסניות דיו

- 69.....בדיקת מפלסי הדיו
- 69.....בדיקת מפלסי הדיו — לוח הבקרה
- 69.....בדיקת מפלסי הדיו — Windows
- 69.....בדיקת מפלסי הדיו — Mac OS X
- 69.....קודים של מחסניות דיו
- 70.....אמצעי זהירות בנושא טיפול במחסניות דיו
- 73.....החלפת מחסניות דיו
- 75.....הדפסה בדיו שחורה באופן זמני
- 75.....הדפסה בדיו שחורה באופן זמני —
- 77.....Windows
- 77.....הדפסה בדיו שחורה באופן זמני —
- 78.....Mac OS X
- 78.....חיסכון בדיו שחורה כאשר מפלס הדיו השחורה
- 79.....נמוך (עבור Windows בלבד)

תחזוקת המדפסת

- 80.....בדיקת ראש ההדפסה וניקויו
- 80....בדיקת וניקוי ראש ההדפסה - לוח הבקרה
- 80.....בדיקת ראש ההדפסה וניקויו — Windows
- 81.....בדיקת ראש ההדפסה וניקויו — Mac OS X
- 82.....יישור ראש ההדפסה
- 82.....יישור ראש ההדפסה - לוח הבקרה
- 82.....יישור ראש ההדפסה — Windows
- 83.....יישור ראש ההדפסה — Mac OS X
- 84.....ניקוי נתיב הניירות
- 84.....ניקוי Scanner Glass
- 85.....חיסכון בחשמל
- 85.....חיסכון בחשמל - לוח הבקרה
- 85.....חיסכון בחשמל — Windows
- 86.....חיסכון בחשמל — Mac OS X

אפשרויות תפריט למצב הגדרות

- 87.....אפשרויות תפריט עבור מפלסי הדיו
- 87.....אפשרויות תפריט עבור תחזוקה
- 88.....אפשרויות תפריט עבור הגדרת המדפסת
- 88.....אפשרויות תפריט עבור הגדרות רשת
- 88.....אפשרויות תפריט עבור שירותי Epson Connect
- 89.....אפשרויות תפריט עבור שירותי הדפסה
- 90.....של Google Cloud
- 90.....אפשרויות תפריט עבור שיתוף קבצים
- 90.....אפשרויות תפריט עבור שחזור הגדרות ברירת
- 90.....מחדל

תוכן עניינים

121	הסריקה מפסיקה כשסורקים ל-PDF/Multi-TIFF
121	בעיות אחרות
121	מכת חשמל קטנה עם הנגיעה במדפסת
121	רעשי הפעולה חזקים
122	אי אפשר לשמור את הנתונים בכרטיס זיכרון
122	היישום חסום בידי חומת אש (עבור Windows בלבד)
122	"?" מוצג במסך בחירת התמונה

נספח

123	מפרט טכני
123	מפרט המדפסת
124	מפרט הסורק
124	מפרט ממשקים
124	מפרט Wi-Fi
125	פרוטוקול אבטחה
125	שירותים חיצוניים נתמכים
125	מפרטי התקני אחסון חיצוניים
126	מידות
127	מפרטים חשמליים
127	מפרט סביבתי
128	דרישות מערכת
128	מידע רגולטורי
128	תקנים ואישורים לדגם אירופי
129	מגבלות על העתקה
129	העברת המדפסת
131	גישה לכרטיס זיכרון מהמחשב
132	היכן מקבלים עזרה
132	אתר אינטרנט לתמיכה טכנית
132	יצירת קשר עם התמיכה של Epson

111	לא ניתן להדפיס ממחשב
112	אין אפשרות להשתמש ב-AirPrint
112	ההדפסה הושהתה
112	בעיות בתדפיסים
112	שום דבר לא מודפס או מודפסת תמונה חלשה מאוד
112	איכות ההדפסה גרועה
113	איכות ההדפסה לא משתפרת גם אחרי יישור ראש ההדפסה
113	התמונות מודפסות בצבעים לא צפויים
114	פסים מרווחים מופיעים במרווחים קבועים של כ-2.5 ס"מ
114	איכות הצילום ירודה
114	תמונה של הצד ההפוך של המקור מופיעה בתמונה המועתקת
114	המיקום, הגודל או השוליים של התדפיס שגויים
115	לא ניתן להדפיס ללא שוליים
115	קצוות התמונה נגזרים בעת הדפסה ללא שוליים
115	הנייר מרוח או שרוט
115	התווים המודפסים הם שגויים או מעורבבים
116	התמונה המודפסת היא הפוכה
116	לא היה אפשר לפתור את בעיית התדפיס
116	בעיות הדפסה אחרות
116	ההדפסה אטית מדי
117	מהירות ההדפסה מואטת משמעותית במהלך הדפסה רציפה
117	לא ניתן לבטל הדפסה ממחשב עם מערכת הפעלה Mac OS X v10.6.8
117	אי אפשר להתחיל בסריקה
118	אי אפשר להתחיל לסרוק כשמשתמשים בלוח הבקרה
119	בעיות בתמונה הסרוקה
119	איכות הסריקה ירודה
119	התווים מטושטשים
119	תמונה של הצד ההפוך של המקור מופיעה בתמונה הסרוקה
120	תבניות מוארה (קווים שתי וערב) מופיעות בתמונה הסרוקה
120	אזור או כיוון הסריקה שגויים
120	לא היה אפשר לפתור את בעיית התמונה הסרוקה
121	בעיות סריקה אחרות
121	אי אפשר לסרוק ב-מצב אוטו' מלא ב-EPSON Scan
121	תצוגה מקדימה של תמונות ממוזערות אינה פועלת כהלכה
121	הסריקה אטית מדי

אודות הוראות למשתמש אלה

הקדמה למדריכים למשתמש

המדריכים הבאים מצורפים למדפסת Epson. נוסף על המדריכים ניתן להיעזר גם בעזרה הכלולה ביישומי התוכנה השונים של Epson.

☐ התחל כאן (מדריך נייר)

מספק מידע על הגדרת המדפסת, התקנת התוכנה, שימוש במדפסת, פתרון בעיות וכן הלאה.

☐ מדריך למשתמש (מדריך דיגיטלי)

מדריך זה מספק מידע והוראות כלליות לשימוש במדפסת ולפתרון בעיות.

☐ מדריך רשת (מדריך דיגיטלי)

מספק מידע על הגדרות רשת ועל פתרון בעיות כאשר משתמשים במדפסת ברשת.

ניתן להשיג את הגרסאות העדכניות של המדריכים הנ"ל בדרכים הבאות.

☐ מדריך נייר

בקר באתר התמיכה של Epson אירופה בכתובת <http://www.epson.eu/Support>, באתר התמיכה העולמי של Epson בכתובת <http://support.epson.net/>.

☐ מדריך דיגיטלי

פתח את EPSON Software Updater במחשב. EPSON Software Updater יבדוק אם יש עדכונים לתוכנות של Epson ולמדריכים הדיגיטליים ויאפשר להוריד את הגרסאות העדכניות.

מידע קשור

← "EPSON Software Updater" בעמוד 101

סימנים וסמלים

⚠ **זהירות:**

הוראות שיש להקפיד למלא כדי להימנע מפציעה.

⚠ **חשוב:**

הוראות שיש להקפיד עליהם כדי להימנע מנזק לציווד.

לתשומת לבך:

מספק מידע משלים ומידע התייחסות.

← מידע קרוב

קישורים לסעיפים קרובים.

תיאורים המשמשים במדריך זה

- צילומי מסך של מנהל התקן המדפסת ושל EPSON Scan (מנהל ההתקן של הסורק) לקוחים מ-Windows 8.1 או מ-Mac OS X v10.10.x. התוכן המוצג על המסך משתנה, תלוי בדגם ובמצב.
- איורים של המדפסת המשמשים במדריך זה הם להמחשה בלבד. אמנם יכולים להיות הבדלים קלים בתפעול, תלוי בדגם, אולם שיטת התפעול היא אותה השיטה.
- פריטי תפריט מסוימים במסך ה-LCD משתנים, תלוי בדגם ובהגדרות.

אזכורים של מערכות הפעלה

Windows

במדריך זה, מונחים כגון "Windows 8.1", "Windows 8", "Windows 7", "Windows Vista", "Windows XP" מתייחסים למערכות ההפעלה הבאות. כמו כן, המונח Windows משמש לציון כל הגרסאות.

- מערכת ההפעלה Microsoft® Windows® 8.1
- מערכת ההפעלה Microsoft® Windows® 8
- מערכת ההפעלה Microsoft® Windows® 7
- מערכת ההפעלה Microsoft® Windows Vista®
- מערכת ההפעלה Microsoft® Windows® XP
- מערכת ההפעלה Microsoft® Windows® XP Professional x64 Edition

Mac OS X

במדריך זה, "Mac OS X v10.10.x" פירושו OS X Yosemite, "Mac OS X v10.9.x" פירושו OS X Mavericks, ו-"Mac OS X v10.8.x" פירושו OS X Mountain Lion. בנוסף, המונח "Mac OS X" מתייחס ל-"Mac OS X v10.10.x", "Mac OS X v10.9.x", "Mac OS X v10.8.x", "Mac OS X v10.7.x" ו-"Mac OS X v10.6.8".

הוראות חשובות

הוראות בטיחות

- קרא את ההוראות להלן ומלא אותן כדי להבטיח שהשימוש במדפסת זאת יהיה בטיחותי. הקפד לשמור את המדריך לעיון בעתיד. כמו כן, הקפד למלא את כל ההוראות והאזהרות המסומנות על גבי המדפסת.
- סמלים מסוימים המופיעים על המדפסת שלך מיועדים להבטיח שהשימוש במדפסת יהיה נכון ובטיחותי. כדי ללמוד מהי המשמעות של הסמלים בקר באתר האינטרנט להלן.
<http://support.epson.net/symbols>
 - השתמש אך ורק בכבל החשמל שסופק עם המדפסת ואל תשתמש בכבל זה עם כל ציוד אחר. שימוש בכבלים אחרים עם המדפסת הזאת או שימוש בכבל החשמל שסופק עם ציוד אחר יכול לגרום לשרפה או למכת חשמל.
 - ודא שכבל החשמל שלך עומד בתקני הבטיחות הנהוגים במדינת ישראל.
 - לעולם אל תפרק, אל תשנה ואל תנסה לתקן את כבל החשמל, את התקע, את יחידת המדפסת, את יחידת הסורק או את הציוד האופציונלי בעצמך, אלא אם פעולות אלה מוסברות ספציפית במדריכים של המדפסת.
 - נתק את המדפסת והפנה לתיקון אצל טכנאי תיקונים מוסמכים בתנאים להלן:
כבל החשמל או התקע ניזוק; נוזלים נכנסו למדפסת; המדפסת נפלה או בית המדפסת ניזוק; המדפסת אינה פועלת כרגיל או מפגינה שינוי ניכר בביצועים. אל תכוונן פקדים שאינם מתוארים בהוראות ההפעלה.
 - הצב את המדפסת קרוב לשקע חשמל שממנו אפשר לנתק את התקע בקלות.
 - את המדפסת אסור להציב או לאחסן בחוץ או במקומות שבהם יש הרבה לכלוך, אבק, מים ומקורות חום או במקומות החשופים למכות, לרטט, לטמפרטורה גבוהה או ללחות גבוהה.
 - הקפד לא לשפוך נוזלים על המדפסת ולא לטפל בה בידיים רטובות.
 - הקפד על מרחק של 22 סנטימטרים בין המדפסת לבין קוצבי לב. גלי רדיו מהמדפסת עלולים להשפיע השפעה שלילית על פעולתם של קוצבי לב.
 - אם מסך ה-LCD ניזוק, צור קשר עם הספק שלך. אם תמיסת הגבישים הנוזליים מגיעה אל ידיך שטוף אותם ביסודיות במים ובסבון. אם תמיסת הגבישים הנוזליים מגיעה אל עיניך שטוף אותם מיד במים רבים ובסבון. אם לאחר השטיפה היסודית יש עדיין אי נוחות או בעיות בראיה, פנה מיידית לרופא.
 - יש להיזהר כשנוגעים במחסניות דיו משומשות, כיוון שעשוי להיות דיו סביב יציאת אספקת הדיו.
 - אם דיו נגע בעור יש לשטוף את האזור היטב באמצעות מים וסבון.
 - אם דיו חדר לעיניים יש לשטוף אותו היטב בהמון מים. אם ממשיכים לסבול מחוסר נוחות או בעיות ראייה לאחר השטיפה יש לפנות לרופא מיד.
 - אם דיו חדר לפה יש לפנות לרופא מיד.
 - אין לפרק את מחסנית הדיו, כיוון שהדיו עלול לחדור לעיניים או לגעת בעור.
 - אין לנער את מחסניות הדיו חזק מדי או להפיל אותן. בנוסף יש להיזהר לא למחוץ אותן או לקרוע את המדבקות שלהן. פעולות אלה עלולות לגרום לדליפת דיו.
 - יש לשמור את מחסניות הדיו הרחק מהישג ידם של ילדים.



אזהרות ועצות לגבי המדפסת

קרא את ההוראות הללו ומלא אותן כדי למנוע נזק למדפסת או לרכושך. הקפד לשמור את המדריך לעיון בעתיד.

עצות ואזהרות לגבי הגדרת המדפסת או השימוש בה

- אסור לחסום את פתחי האוורור והפתחים האחריים במדפסת ואסור לכסות אותם.
- השתמש אך ורק במקור חשמל מהסוג המצוין בתווית המדפסת.
- הימנע משימוש בשקעים הנמצאים באותו מעגל אם מכונות צילום מסמכים או עם מערכות בקרת אוויר הנדלקות ונכבות לעתים סדירות.
- הימנע משקעים המבוקרים בידי מתגי קיר או בידי קוצבי זמן אוטומטיים.
- הרחק את כל מערכת המחשבים ממקורות פוטנציאליים של הפרעות אלקטרומגנטיות כגון רמקולים או יחידות בסיס של טלפונים אלחוטיים.
- יש להניח כבלי חשמל כך שלא ישתפשו, ייחתכו, יקוצצו, יתקפלו ויתפתלו. אל תניח חפצים על כבלי החשמל ואל תאפשר לדרוך עליהם או לדרוס אותם. הקפד במיוחד על כך שכבלי החשמל יהיו ישרים בקצוות ובנקודות שבהן הם נכנסים לשנאי ויוצאים ממנו.
- אם אתה משתמש בחוט מאריך עם המדפסת, ודא שדירוג האמפרים הכולל של ההתקנים המחוברים לחוט המאריך אינו עולה על דירוג האמפרים של החוט המאריך. כמו כן, ודא שדירוג האמפרים הכולל של כל ההתקנים המחוברים לשקע החשמל אינו עולה על דירוג האמפרים של השקע.
- אם מתכננים להשתמש במדפסת בגרמניה, ההתקנה בבניין חייבת בהגנה של מפסק 10 או 16 אמפר כדי לתת הגנה מספקת מקצר חשמלי ומעומס יתר.
- כשמחברים את המדפסת למחשב או להתקן אחר בעל כבל יש לוודא שכיוון המחברים נכון. לכל מחבר יש רק כיוון נכון אחד. הכנסת מחבר בכיוון לא נכון עלולה לפגוע בשני ההתקנים המחוברים בכבל.
- הצב את המדפסת משטח שטוח ויציב הנמשך בכל הכיוונים מעבר לבסיס המדפסת. המדפסת לא תפעל כהלכה אם היא מוטה בזווית.
- כשמאחסנים או מעבירים את המדפסת יש להימנע מהטייתה על הצד, הנחתה לאורך או הפיכתה, כיוון שדיו עלול לדלוף.
- השאר מקום מעל למדפסת כך שתוכל להרים לגמרי את מכסה המסמכים.
- השאר מספיק מקום מול המדפסת כדי לאפשר לנייר לצאת במלואו.
- הימנע ממקומות החשופים לשינויים מהירים בטמפרטורה ובלחות. כמו כן, הרחק את המדפסת מאור שמש ישיר, מאור חזק וממקורות חום.
- אסור להכניס חפצים דרך חריצים במדפסת.
- אל תכניס את ידך לתוך המדפסת בשעת הדפסה.
- אל תיגע בכבל הלבן והשטוח שבתוך המדפסת.
- אל תשתמש בתרסיסים המכילים גזים דליקים בתוך המדפסת או מסביבה. אם תעשה זאת אתה עלול לגרום לשרפה.
- אין להזיז את ראש ההדפסה ביד כיוון שהמדפסת עלולה להיפגע.

הוראות חשובות

- היזהר לא ללכוד את ירך או את אצבעותיך בעת סגירת יחידת הסורק.
- אל תלחץ חזק מדי על scanner glass בעת הנחת המסמכים המקוריים.
- כבה תמיד את המדפסת באמצעות הלחצן . אל תנתק את המדפסת ואל תכבה אותה בשקע החשמל עד שהנורה  מפסיקה להבהב.
- לפני העברת המדפסת יש לוודא שראש ההדפסה נמצא במצב הבית (בקצה הימני ביותר) ושחסנויות הדיו נמצאות במקומן.
- אם אינך עומד להשתמש במדפסת במשך זמן רב, ודא שניתקת את כבל החשמל משקע החשמל.

עצות ואזהרות לשימוש במדפסת עם חיבור אלחוטי

- גלי רדיו הנפלטים ממדפסת זאת יכולות להשפיע לרעה על פעולתו של ציוד רפואי אלקטרוני ולגרום לתקלה אצלו. בעת שימוש במדפסת זאת בתוך מתקנים רפואיים או בקרבת ציוד רפואי יש למלא את הוראות אנשי הצוות המוסמכים המייצגים את המתקנים הרפואיים, ולמלא את כל ההוראות והאזהרות המופיעות על גבי הציוד הרפואי.
- גלי רדיו הנפלטים ממדפסת זאת עלולים להשפיע לרעה על פעולתם של התקנים מבוקרים אוטומטית כגון דלתות אוטומטיות או אזעקות שריפה ויכולים לגרום לתאונות בגלל המתרחשות בגלל תקלות. בעת שימוש במדפסת זאת בקרבת התקנים בבקרה אוטומטית יש למלא את כל ההוראות והאזהרות המופיעות על גבי התקנים אלה.

מידע ואזהרות לגבי השימוש בכרטיסי זיכרון

- אין להוציא כרטיס זיכרון או לכבות את המדפסת בזמן שמחוון כרטיס הזיכרון מהבהב.
- אופן השימוש בכרטיסי זיכרון משתנה בהתאם לסוג הכרטיס. למידע נוסף, יש לעיין במדריך שצורף לכרטיס הזיכרון.
- השתמש רק בכרטיסי זיכרון שתואמים למדפסת.

מידע קשור

← "מפריטי כרטיסי הזיכרון הנתמכים" בעמוד 125

אזהרות ועצות לגבי שימוש במסך ה-LCD

- מסך ה-LCD יכול להכיל כמה נקודות קטנות בהירות או כהות ובגלל תכונותיו יתכן שהבהירות שלו לא תהיה אחידה. תופעות אלה הן תופעות רגילות ואין פירושן שהמסך ניזוק בכל דרך שהיא.
- לניקוי המסך יש להשתמש אך ורק בסמרטוט יבש. אסור להשתמש בנוזלים או בחומרי ניקוי כימיים.
- הכיסוי החיצוני של המסך עלול להישבר אם הוא מקבל מכה חזקה. אם שטח המסך נסדק או נשבר יש ליצור קשר עם הספק ולא לגעת בשברים או לנסות לסלקם.

הגנה על המידע האישי שלך

כאשר נותנים את המדפסת למישהו אחר או מסלקים אותה לאשפה יש למחוק את כל המידע האישי שבזיכרון המדפסת באמצעות בחירה ב- הגדרות < שחזר הגדרות ברירת מחדל < כל ההגדרות על גבי לוח הבקרה.

יסודות המדפסת

שמות החלקים ותפקידיהם

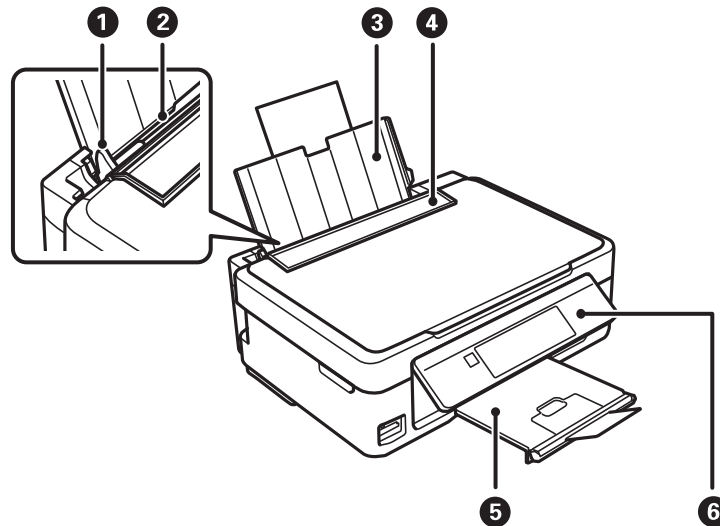

הזנת הנייר ישר אל תוך המדפסת. החלק לאורך קצוות דף הנייר.	מסילה צדדית	1
הכנסת דף.	Rear paper feed	2
תמיכה בדפים שמוכנסים.	תמיכה לדפים	3
מניעת כניסה של עצמים זרים למדפסת. לרוב יש לשמור על המגן סגור.	מגן הזנה	4
החזקת דפי הנייר שיוצאים. לפני ההדפסה יש להרים את המעצור כדי למנוע מהדפים שיוצאים ליפול מהמגש.	מגש פלט	5
הפעלת המדפסת.	לוח בקרה	6

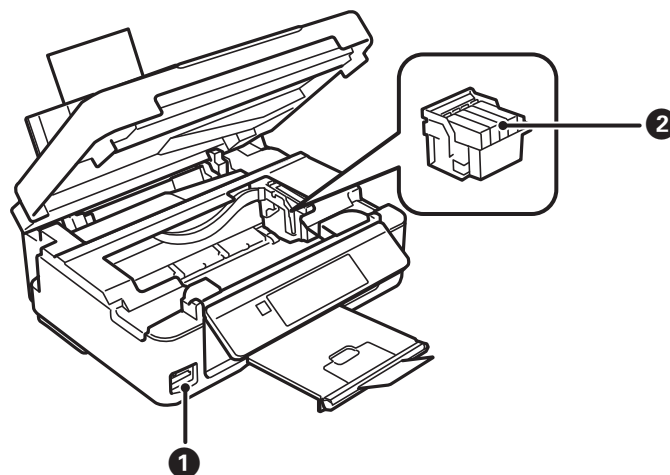

יסודות המדפסת

1	חריץ לכרטיס זיכרון	הכנסת כרטיס זיכרון.
2	מחזיק מחסניות דיו	התקן את מחסניות הדיו. הדיו מוזרקת מחירי ראש ההדפסה בצד התחתון.

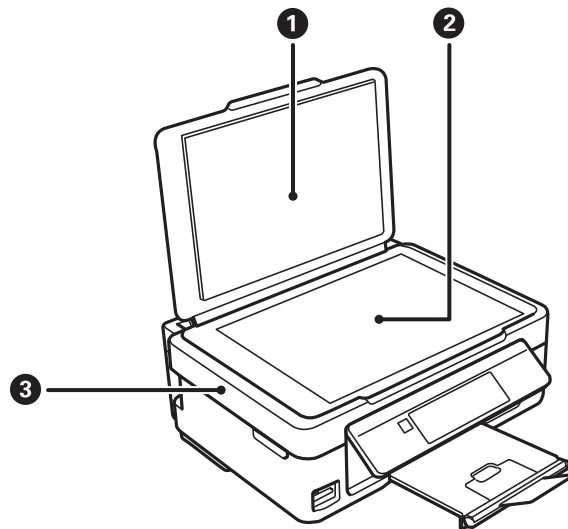

1	מכסה מסמכים	חוסם אור חיצוני במהלך הסריקה.
2	Scanner glass	הנח את עותקי המקור.
3	יחידת הסורק	סריקת המקור. יש לפתוח כאשר מחליפים מחסניות דיו או כאשר מוציאים מהמדפסת נייר שנתקע בה.

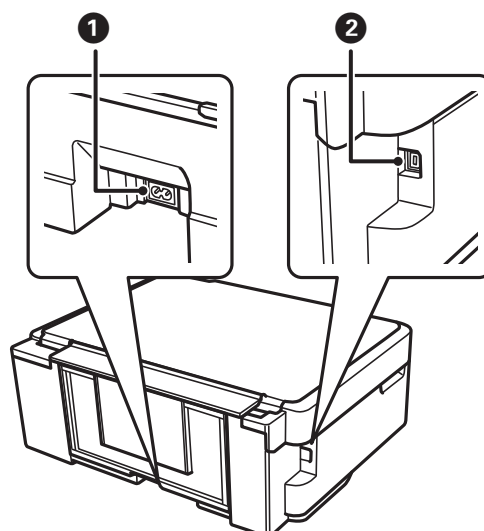

1	כניסת AC	חיבור כבל החשמל.
2	יציאת USB	מחברת כבל USB.

יסודות המדפסת

מדריך למסך הבית

הסמלים והתפריטים להלן מופיעים במסך הבית.

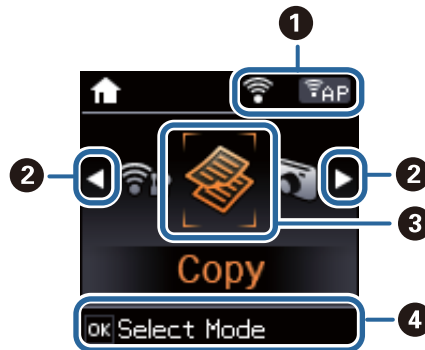

סמלים המראים מה מצב הרשת.		1
מציין שיש בעיה בחיבור הרשת האלחוטית (Wi-Fi) או מציין שהמדפסת מחפשת חיבור רשת אלחוטית (Wi-Fi).		
מציין שהמדפסת מחוברת לרשת אלחוטית (Wi-Fi).		
מציין שהמדפסת מחוברת לרשת אלחוטית (Wi-Fi) במצב אד הוק		
מציין שרשת אלחוטית (Wi-Fi) אינה זמינה או מציין שהמדפסת מטפלת בחיבור רשת אלחוטית.		
מציין שהמדפסת מחוברת לרשת אלחוטית (Wi-Fi) במצב נקודת גישה פשוטה.		
מציין שהמדפסת מחוברת לרשת אלחוטית (Wi-Fi) במצב Wi-Fi Direct.		
מציין ש-Wi-Fi Direct אינו זמין או מציין שהמדפסת מטפלת בחיבור רשת אלחוטית.		
כאשר ◀ ו-▶ מוצגים, באפשרותך לגלול ימינה או שמאלה בלחיצה על הלחצן ◀ או ▶.		2

יסודות המדפסת

סמלים ושמות של פונקציות מוצגים בתור סמלים של מצבי עבודה.	3
צלם	מכניס למצב צלם המאפשר להעתיק מסמך.
הדפס תמונות	מכניס למצב הדפס תמונות המאפשר להדפיס תצלומים השמורים בכרטיס הזיכרון שלך.
סרוק	מכניס למצב סרוק המאפשר לסרוק מסמך או תצלום.
נייר מכתבים אישי	מכניס למצב נייר מכתבים אישי המאפשר להדפיס פריטים מקוריים, למשל לוחות שנה ונייר עם סימוני סרגל, תוך שימוש בתצלומים השמורים בכרטיס הזיכרון שלך.
מצב שקט	מציג את ההגדרה מצב שקט המאפשרת לצמצם את הרעש שהמדפסת עושה. עם זאת, הפעלת תכונה זו עשויה להאט את מהירות המדפסת. יתכן שלא יהיה הבדל במידת הרעש של המדפסת, תלוי בסוג הנייר ובהגדרות איכות ההדפסה שבחרת. זהו קיצור דרך לתפריט להלן. הגדרות < הגדרת המדפסת < מצב שקט
הגדרות	מכניס למצב הגדרות המאפשר לקבוע הגדרות תחזוקה, הגדרות מדפסת והגדרות רשת.
הגדרות Wi-Fi	מציג תפריטים המאפשרים להגדיר את המדפסת לשימוש ברשת אלחוטית. זהו קיצור דרך לתפריט להלן. הגדרות < הגדרות רשת < הגדרות Wi-Fi
הכפתורים הזמינים מוצגים. בדוגמה זאת באפשרותך להמשיך לתפריט שנבחר על ידי לחיצה על הכפתור OK.	4

הזנת תווים

כדי להזין תווים וסמלים בהגדרות הרשת מלוח הבקרה, השתמש בלחצנים ▲, ▼, ◀, ▶ ו-⏪. לחץ על הלחצן ▲ או ▼ כדי לבחור את התו שברצונך להזין, ולאחר מכן לחץ על הלחצן ▶ כדי לקדם את הסמן לעמדה הבאה. לאחר שתסיים להזין תווים, לחץ על הלחצן OK.

מסך ההזנה משתנה בהתאם לפריט שמגדירים. המסך הבא מיועד להזנת סיסמה לרשת Wi-Fi.



יסודות המדפסת

סמלים	תיאור
🏠	שינוי סוג התו. :ABC אותיות רישיות :abc אותיות קטנות :123 מספרים וסמלים
▼▲	בוחר את התו שיוזן.
▶	הזזת הסמן ימינה.
◀	מחיקת תו משמאל (כמו מקש Backspace).
OK	הזנת התווים שנבחרו.
🔄	חזור אל המסך הקודם.

הזנת מחרוזת האימון "13By"

1. לחץ פעמיים על הלחצן 🏠 כדי להחליף לסוג התווים 123.

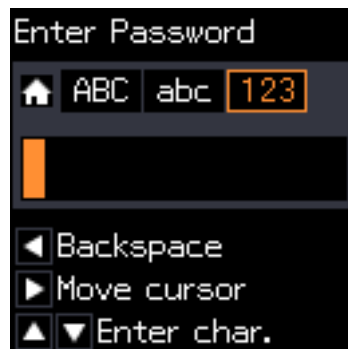

2. לחץ פעמיים על הלחצן ▲ כדי לבחור ב-"1".

3. לחץ פעם אחת על הלחצן ▶ כדי להזיז את הסמן, ולאחר מכן לחץ ארבע פעמים על הלחצן ▲ כדי לבחור ב-"3".



יסודות המדפסת

4. לחץ פעם אחת על הלחצן ► כדי להזיז את הסמן, ולאחר מכן לחץ על הלחצן 🏠 כדי להחליף לסוג התווים ABC. לחץ פעמיים על הלחצן ▲ כדי לבחור ב-"B".



5. לחץ פעם אחת על הלחצן ► כדי להזיז את הסמן, ולאחר מכן לחץ על הלחצן 🏠 כדי להחליף לסוג התווים abc. לחץ פעמיים על הלחצן ▼ כדי לבחור ב-"y".

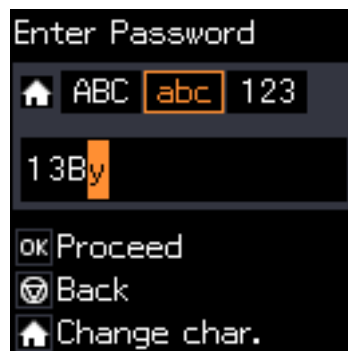

6. לחץ על הלחצן OK.

טעינת נייר

אמצעי זהירות לטיפול בנייר

□ קרא את דפי ההוראות שסופקו עם הנייר.

□ לפני הטעינת הנייר במדפסת יש לאוורר את הנייר (לקחת חבילת דפים, להחזיקה ביד אחת ולהעביר את האגודל של היד השנייה על פני קצוות הדפים בצד השני כך שהדפים ייפרדו זה מזה) וליישר את הקצוות. נייר לתצלומים אסור לאוורר ואסור לסלסל. פעולות אלה יכולות להזיק לצד הניתן להדפסה.

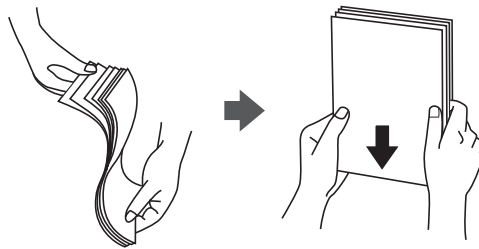

□ אם הנייר מסולסל יש לשטחו או לסלסל אותו מעט בכיוון הנגדי לפני הטעינה. הדפסה על נייר מסולסל עלולה לגרום לתקיעת נייר ולמריחות על התדפיס.

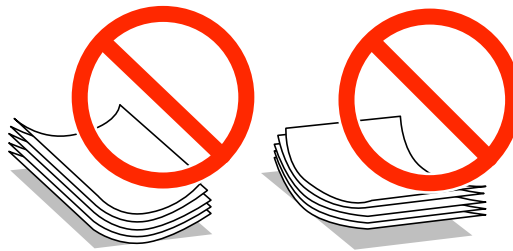

□ אל תשתמש בנייר גלי, קרוע, גזור, מקופל, לח, עבה מדי, דק מדי או נייר שהודבקו עליו מדבקות. שימוש בנייר מסוגים אלה עלול לגרום לתקיעת נייר ולמריחות על התדפיס.

□ אוורר את המעטפות ויישר את הקצוות לפני טעינתן למדפסת. אם המעטפות בערימה מלאות אוויר יש ללחוץ עליהן כדי לשטח אותן לפני הטעינה.

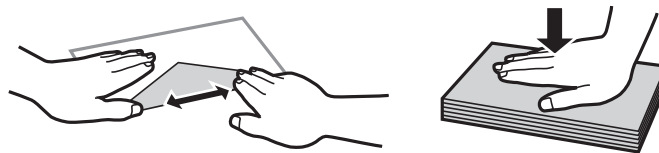

□ אל תשתמש במעטפות מסולסלות או מקופלות. שימוש במעטפות אלה עלול לגרום לתקיעת נייר ולמריחות על התדפיס.

□ אל תשתמש במעטפות בעלי משטחים דביקים על פני הדשים או במעטפות בעלות חלונות.

□ הימנע משימוש במעטפות דקות מדי, הן עלולות להסתלסל בשעת ההדפסה.

טעינת נייר

מידע קשור

← "מפרט המדפסת" בעמוד 123

גודל הנייר וכמויות הדפים

Epson ממליצה להשתמש בנייר מקורי של Epson כדי ליהנות מתוצאות הדפסה איכותיות.

נייר מקורי של Epson

שם המדיה	גודל	כמות טעינה (דפים)	הדפסה דו-צדדית ידנית	הדפסה ללא שוליים
Epson Bright White Ink Jet Paper	A4	*80	✓	-
Epson Ultra Glossy Photo Paper	A4, 13×18 ס"מ (5×7 אינץ'), 10×15 ס"מ (4×6 אינץ')	20	-	✓
Epson Premium Glossy Photo Paper	A4, 13×18 ס"מ (5×7 אינץ'), 16:9 רחב (102×181 מ"מ), 10×15 ס"מ (4×6 אינץ')	20	-	✓
Epson Premium Semigloss Photo Paper	A4, 10×15 ס"מ (4×6 אינץ')	20	-	✓
Epson Photo Paper Glossy	A4, 13×18 ס"מ (5×7 אינץ'), 10×15 ס"מ (4×6 אינץ')	20	-	✓
Matte Paper- Epson Heavyweight	A4	20	-	✓
Epson Photo Quality Ink Jet Paper	A4	80	-	-

* בהדפסה דו-צדדית ניתן להכניס עד 30 דפים עם צד אחד שלהם כבר מודפס.

לתשומת לבך:

זמינות הנייר משתנה ממוקום למוקום. למידע עדכני על זמינות הנייר באזורך, פנה לתמיכה של Epson.

טעינת נייר

נייר זמין

שם המדיה	גודל	כמות טעינה (דפים)	הדפסה דו-צדדית ידנית	הדפסה ללא שוליים
נייר רגיל ^{1*}	Letter ^{2*} , A4, B5 ^{2*} , A6 ^{2*} , A5 ^{2*}	עד לקו שמסומן על ידי המשולש במסילה הצדדית. ^{3*}	✓	–
	Legal ^{2*}	1		
	מותאם אישית ^{2*}			
מעטפה ^{2*}	מעטפה #10, מעטפה DL, מעטפה C6	10	–	–

^{1*} כמות הטעינה של נייר מנוקב מראש היא גיליון אחד.

^{2*} אפשר להדפיס רק ממחשב.

^{3*} בהדפסה דו-צדדית ניתן להכניס עד 30 דפים עם צד אחד שלהם כבר מודפס.

מידע קשור

← "אתר אינטרנט לתמיכה טכנית" בעמוד 132

רשימת סוגי הנייר

כדי ליהנות מתוצאות ההדפסה הטובות ביותר יש לבחור סוג נייר בהתאם למדיה שבה משתמשים.

שם המדיה	סוג המדיה	
	לוח בקרה	מנהל התקן של המדפסת, התקן חכם ^{2*}
Epson Bright White Ink Jet Paper ^{1*}	דף רגיל	סוגי נייר רגיל
Epson Ultra Glossy Photo Paper ^{1*}	Ultra Glossy	Epson Ultra Glossy
Epson Premium Glossy Photo Paper ^{1*}	Prem. Glossy	Epson Premium Glossy
Epson Premium Semigloss Photo Paper ^{1*}	Prem. Semigloss	Epson Premium Semigloss
Epson Photo Paper Glossy ^{1*}	Glossy	Photo Paper Glossy

טעינת נייר

שם המדיה		סוג המדיה	מנהל התקן של המדפסת, התקן חכם ^{2*}
Epson ^{1*} Matte Paper-Heavyweight	Matte	Epson Matte	לוח בקרה
Epson ^{1*} Photo Quality Ink Jet Paper	Matte	Epson Matte	מנהל התקן של המדפסת, התקן חכם ^{2*}
נייר רגיל ^{1*}	דף רגיל	סוגי נייר רגיל	
מעטפה	מעטפה	מעטפה	

^{1*} סוגי נייר אלו תואמים ל-Exif Print ול-PRINT Image Matching כאשר מדפיסים באמצעות מנהל ההתקן של המדפסת. למידע נוסף ראה התיעוד שצורף למצלמה הדיגיטלית התואמת ל-Exif Print ול-PRINT Image Matching.

^{2*} עבור התקנים חכמים, אפשר לבחור בסוגי מדיה אלה בעת ההדפסה תוך שימוש ב-Epson iPrint.

הכנסת דפים אל Rear Paper Feed

1. פתח את מגן ההזנה, הרחב את התמיכה לדפים והטה לאחור.

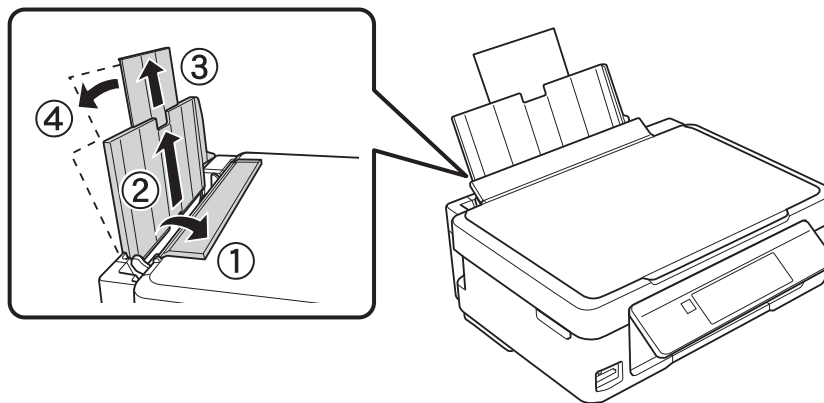

2. החלק את המסילה הצדדית שמאלה.

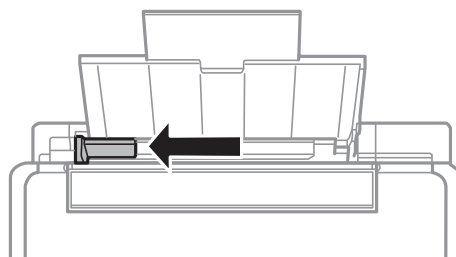

טעינת נייר

3. הכנס את הדף לאורך והצמד אותו לימין של rear paper feed להדפסה פונה למעלה.

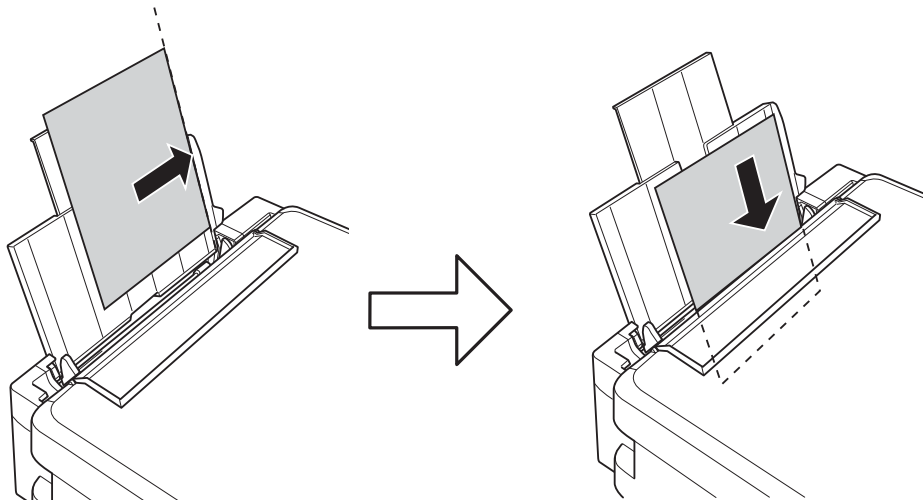

חשוב!

אל תכניס יותר דפים מהכמות המרבית של דפים שניתן. אם אתה משתמש בדף רגיל אל תשים עוד דפים מעבר לקו שמסומן על ידי המשולש במסילה הצדדית.

מעטפות

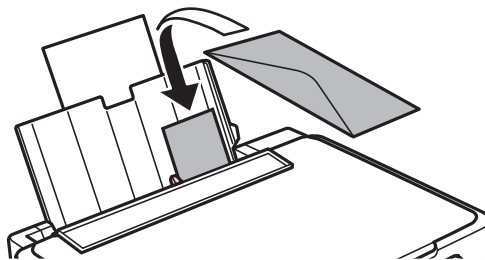

נייר מחורר

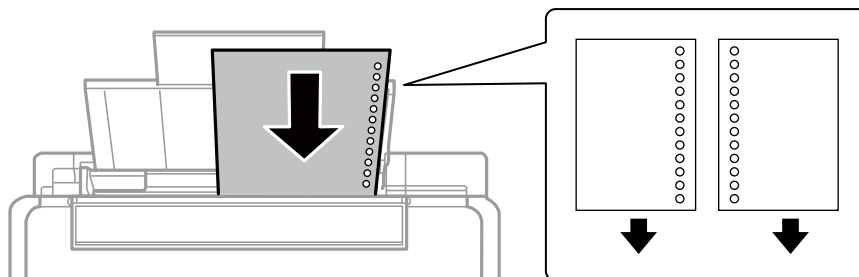

לתשומת לבך:

הכנס דף נייר אחד ללא חורי כריכה למעלה או למטה.

התאם את מיקום ההדפסה של הקובץ כדי לא להדפיס על החורים.

טעינת נייר

4. החלק את המסילה הצדדית לאורך קצוות הדף וסגור את מגן ההזנה.

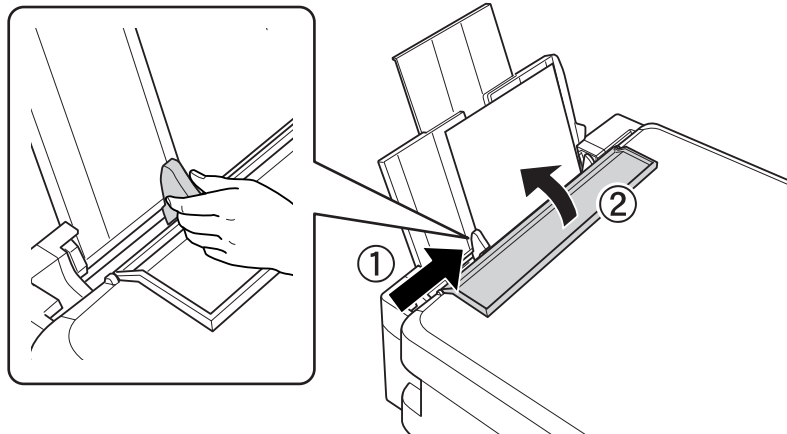

5. בדוק שההגדרות של גודל הדף וסוג הנייר נכונות בלוח הבקרה. כדי להשתמש בהגדרות הנוכחיות בחר באפשרות אל תשנה באמצעות הלחצן ▲ או ▼, לחץ על הלחצן OK ועבור לשלב 7. כדי לשנות את ההגדרות בחר את האפשרות שנה באמצעות הלחצן ▲ או ▼, לחץ על הלחצן OK ועבור לשלב הבא.

חשוב!

אם לא תצמיד את הדף לצד ימין של rear paper feed מסך הגדרת הנייר לא יופיע. כשתתחיל להדפיס תופיע הודעת שגיאה.

לתשומת לבך:

מסך הגדרת הנייר לא יופיע אם ביטלת את האפשרות תצורת נייר בתפריטים הבאים. עבור לשלב 7.

הגדרות < הגדרת המדפסת < הגדרות מקור נייר < תצורת נייר

6. במסך הגדרת הדף, בחר את גודל הדף באמצעות הלחצן ◀ או ▶ ולחץ על הלחצן OK. במסך הגדרת סוג הנייר, בחר את סוג הנייר באותו אופן ולחץ על הלחצן OK. אשר את ההגדרות ולחץ על הלחצן OK.

לתשומת לבך:

ניתן להציג את המסך של הגדרות גודל הדף וסוג הנייר גם באמצעות התפריטים הבאים.

הגדרות < הגדרת המדפסת < הגדרות מקור נייר < הגדרות נייר

7. החלק החוצה את מגש הפלט והרם את המעצור.

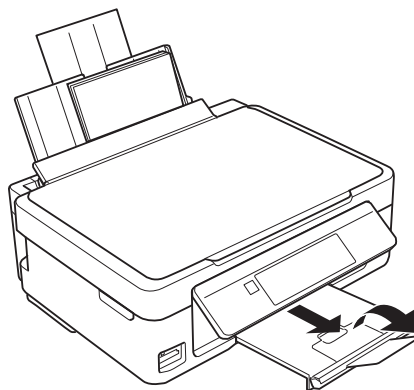

טעינת נייר

לתשומת לבך:

החזר את הדפים שלא השתמשת בהם לחבילה. אם תשאיר אותם במדפסת הדפים עשויים להסתלסל ואיכות ההדפסה עשויה להיפגע.

מידע קשור

← "אמצעי זהירות לטיפול בנייר" בעמוד 20

← "גודל הנייר וכמויות הדפים" בעמוד 21

הנח את המסמכים המקוריים על Scanner Glass

הנח את המסמכים המקוריים על Scanner Glass

חשוב: 

כאשר מניחים מסמכים מקוריים גדולים ומסורבלים, כגון ספרים, יש למנוע מהאור החיצוני להאיר ישירות על scanner glass.

1. פתח את מכסה המסמכים.

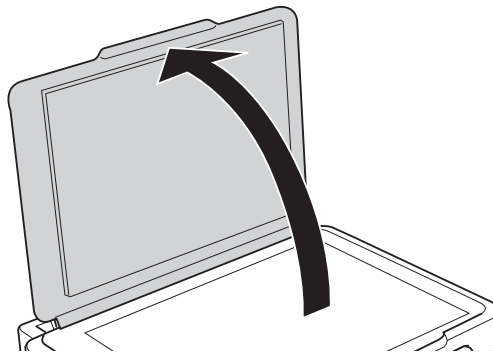

2. סלק אבק או כתמים על scanner glass.

3. הנח את המקור כשפניו למטה והחלק אותו אל סימן הפינה.

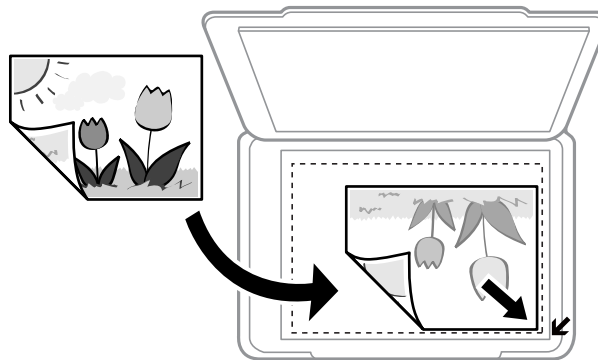

לתשומת לבך:

שטח של 1.5 מילימטרים מהקצוות של scanner glass אינו נסרק.

הנח את המסמכים המקוריים על Scanner Glass

בסריקה תוך שימוש ב- מצב אוטו' מלא או בתצוגה מקדימה של תמונות ממוזערות EPSON Scan, הנח את המקור במרחק 4.5 מילימטרים מהקצוות האופקיים והאנכיים של scanner glass.

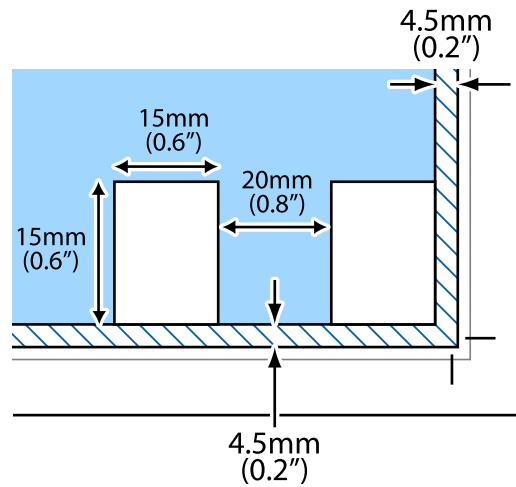

לתשומת לבך:

□ הנח תמונות מרובות במרחק 20 מילימטרים לפחות זו מזו.

□ על התמונות להיות גדולות מ-15x15 מילימטרים.

4. סגור את המכסה בעדינות.

לתשומת לבך:

סלק את המסמכים המקוריים לאחר סריקה או העתקה. אם משאירים את המסמכים המקוריים על scanner glass לזמן ממושך הם עלולים להידבק למשטח הזכוכית.

הנח עותקי מקור אחרים

כאשר מעתיקים כפולת עמודים

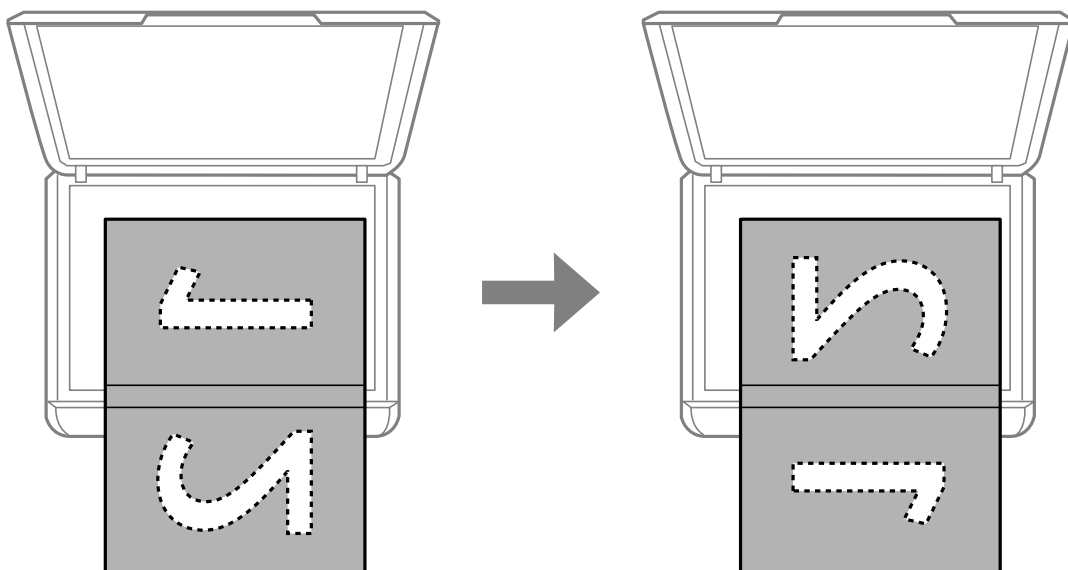

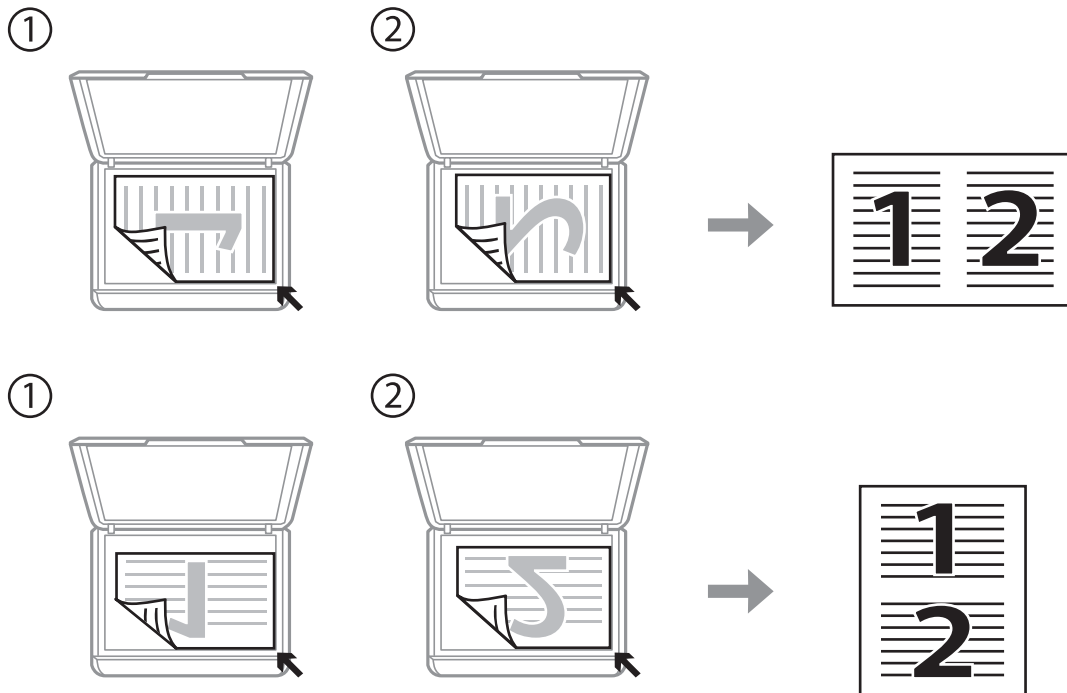

הנח את המסמכים המקוריים על Scanner Glass

כאשר מעתיקים לפריסה של שני עמודים לגיליון

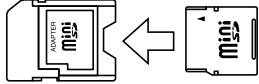

הכנסת כרטיס זיכרון

כרטיסי הזיכרון הנתמכים

*miniSD *miniSDHC *microSD *microSDHC *microSDXC	
SD SDHC SDXC	

* צריך לחבר מתאם כדי להכניס את כרטיס הזיכרון לחריץ. אחרת הכרטיס עלול להיתקע.

מידע קשור

← "מפרטי כרטיסי הזיכרון הנתמכים" בעמוד 125

הכנסת והוצאת כרטיס זיכרון

1. הכנס כרטיס זיכרון אל המדפסת.

המדפסת תתחיל לקרוא את הנתונים והמחווון יבהב. בסיום הקריאה, המחווון יפסיק להבהב ויידלק באור קבוע.

חשוב: 

אל תנסה לדחוף את הכרטיס בכוח עד הסוף אל תוך החריץ. הוא אמור להיות מוכנס חלקית.

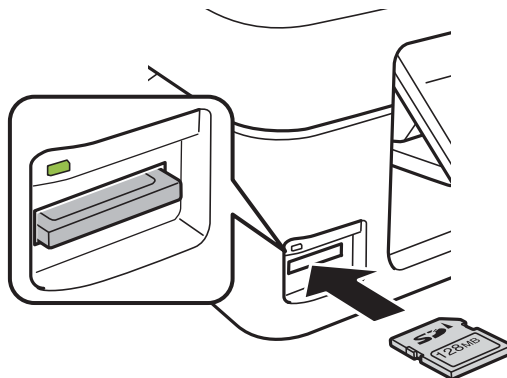

הכנסת כרטיס זיכרון

2. בסיום השימוש בכרטיס הזיכרון ודא שהמחווון אינו מהבהב ורק אז הוצא את הכרטיס.

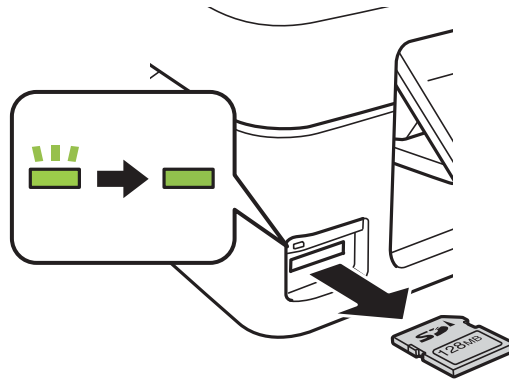

חשוב!

אם תוציא את כרטיס הזיכרון בזמן שהמחווון מהבהב, אתה עלול לאבד את הנתונים שבכרטיס.

לתשומת לבך:

אם נכנסת לכרטיס הזיכרון ממחשב, יהיה עליך להשתמש במחשב כדי להסיר בבטחה את הכרטיס.

מידע קשור

← "גישה לכרטיס זיכרון מהמחשב" בעמוד 131

הדפסה

הדפסה מלוח הבקרה

הדפסת תמונות באמצעות בחירתן מכרטיס זיכרון

1. הכנס דף למדפסת.

חשוב!

שנה את הגדרות הדף בלוח הבקרה לפי הצורך.

2. הכנס כרטיס זיכרון אל המדפסת.

חשוב!

אל תוציא את כרטיס הזיכרון עד לסיום ההדפסה.

3. היכנס אל הדפס תמונות ממסך הבית באמצעות הלחצן ◀ או ▶ ולחץ על הלחצן OK.

4. השתמש בלחצן ◀ או ▶ כדי לבחור תמונה והשתמש בלחצן ▲ או ▼ כדי לקבוע את מספר העותקים. אם ברצונך להדפיס יותר מתמונה אחת, חזור על התהליך.

5. לחץ על הלחצן OK כדי להציג את מסך אישור הגדרות ההדפסה.

6. כדי לשנות את הגדרות ההדפסה לחץ על הלחצן ▼ ומסך ההגדרות יוצג. השתמש בלחצן ▲ או ▼ כדי לבחור את פריטי ההגדרות, כגון גודל הדף וסוג הנייר, ושנה את ההגדרות באמצעות הלחצן ◀ או ▶. בסיום, לחץ על הלחצן OK.

7. לחץ על הלחצן ⏏.

מידע קשור

◀ "הכנסת דפים אל Rear Paper Feed" בעמוד 23

◀ "רשימת סוגי הנייר" בעמוד 22

◀ "הכנסת כרטיס זיכרון" בעמוד 30

◀ "אפשרויות תפריט להדפסת תצלומים" בעמוד 34

הדפסה

הדפסת ניירות מכתבים ולוחות שנה

ניתן להדפיס בקלות דפי שורות, לוחות שנה וניירות מכתבים מקוריים באמצעות התפריט נייר מכתבים אישי.

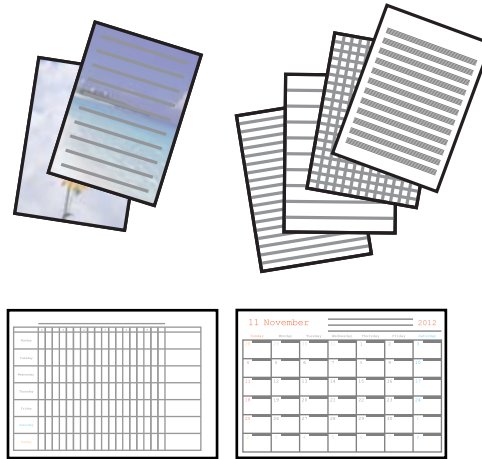

1. הכנס דף למדפסת.

חשוב:

שנה את הגדרות הדף בלוח הבקרה לפי הצורך.

2. כדי להדפיס נייר מכתבים באמצעות אחת מהתמונות שבכרטיס זיכרון, הכנס את כרטיס הזיכרון אל המדפסת.

3. היכנס אל נייר מכתבים אישי ממסך הבית באמצעות הלחצן או ולחץ על הלחצן OK.

4. בחר את פריט התפריט באמצעות הלחצן או ולחץ על הלחצן OK.

5. פעל על פי ההוראות שעל המסך כדי להדפיס.

מידע קשור

← "הכנסת דפים אל Rear Paper Feed" בעמוד 23

← "רשימת סוגי הנייר" בעמוד 22

← "הכנסת כרטיס זיכרון" בעמוד 30

← "אפשרויות תפריט להדפסת לוחות שנה ונייר כתיבה מקורי" בעמוד 33

← "אפשרויות תפריט להדפסת תצלומים" בעמוד 34

אפשרויות תפריט להדפסת לוחות שנה ונייר כתיבה מקורי

דפי שורה

מדפיס סוגים מסוימים של נייר עם שורות, נייר מילימטרי או דפי תווים על גיליון בגודל A4.

דפי כתיבה

מדפיס סוגים מסוימים של נייר כתיבה על גיליון בגודל A4 עם תמונה מכרטיס הזיכרון בתור הרקע. התמונה מודפסת בגוון בהיר מאוד כך שאפשר לכתוב עליה בקלות.

הדפסה

לוח שנה



מדפיס לוח שנה שבועי או שנתי. בחר את השנה ואת החודש עבור לוח השנה החודשי.

הדפסת DPOF

מדפסת זו תואמת ל-DPOF (פורמט הדפסה דיגיטלי) גרסה 1.10. DPOF הוא פורמט ששומר מידע נוסף בתמונות כגון התאריך, השעה, שם המשתמש ופרטי ההדפסה. מצלמות שתואמות ל-DPOF מאפשרות לבחור אילו תמונות להדפיס מכרטיס הזיכרון וכמה עותקים להדפיס. כשמכניסים את כרטיס הזיכרון למדפסת התמונות שנבחרו במצלמה יודפסו.

לתשומת לבך:

למידע נוסף על שינוי הגדרות ההדפסה במצלמה עיין במסמכים הנלווים של המצלמה.

כשמכניסים כרטיס זיכרון אל המדפסת מוצג מסך אישור. לחץ על הלחצן OK כדי להציג את מסך התחלת ההדפסה. לחץ על הלחצן  כדי להתחיל להדפיס. אם ברצונך לשנות את הגדרות ההדפסה לחץ על הלחצן . אופן הגדרת הפריטים זהה לאופן שבו עושים זאת במצב הדפסת תמונות.

מידע קשור

← "הדפסת תמונות באמצעות בחירתן מכרטיס זיכרון" בעמוד 32

← "אפשרויות תפריט להדפסת תצלומים" בעמוד 34

אפשרויות תפריט להדפסת תצלומים

גודל נייר

בחר את גודל הדף שטענת.

סוג נייר

בחר את סוג הדף שטענת.

חסר גבולות

כדי להדפיס בלי שוליים בקצוות, בחר באפשרות חסר גבולות. התמונה מוגדלת מעט כדי לסלק את השוליים מקצה הנייר. כדי להדפיס עם שוליים בקצוות, בחר באפשרות עם גבולות.

איכות

בחר את איכות ההדפסה. בחירה באפשרות גבוהה גורמת להדפסה באיכות גבוהה יותר אך ההדפסה עלולה להיות אטית יותר.

הדפסה ממחשב

פעולות הדפסה בסיסיות — Windows

לתשומת לבך:

להסבר על פריטי ההגדרות ראה העזרה המקוונת. לחץ על פריט כלשהו באמצעות לחצן העכבר הימני ולאחר מכן לחץ על עזרה.

הפעולות עשויות להשתנות בהתאם ליישום. למידע נוסף עיין בעזרה של היישום.

1. הכנס דף למדפסת.

חשוב:

שנה את הגדרות הדף בלוח הבקרה לפי הצורך.

2. פתח את הקובץ שברצונך להדפיס.

3. בחר הדפס או הגדרות הדפסה מתוך התפריט קובץ.

4. בחר את המדפסת שלך.

5. בחר העדפות או מאפיינים כדי לגשת אל חלון מנהל ההתקן של המדפסת.

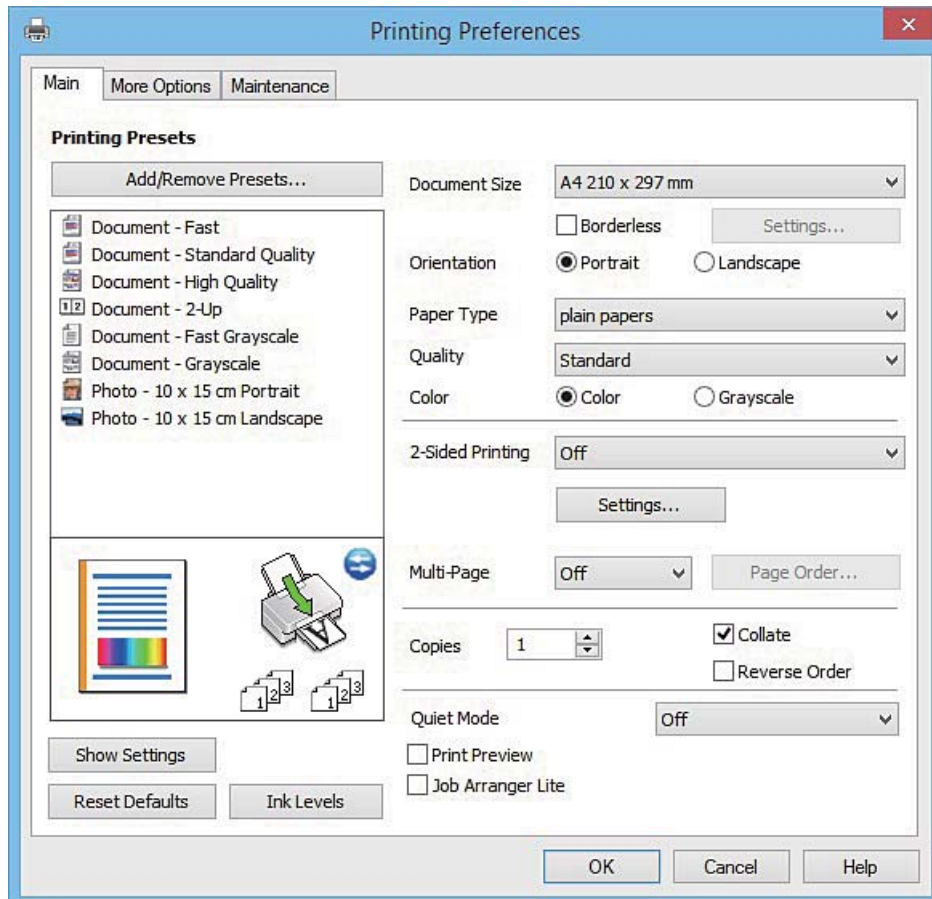

הדפסה

6. בצע את ההגדרות הבאות.

גודל המסמך: בחר את גודל הדף שהכנסת למדפסת.

ללא שוליים: בחר כדי להדפיס ללא שוליים סביב התמונה.

בהדפסה ללא שוליים הנתונים שמודפסים מוגדלים מעט יותר מגודל הדף כך שלא מודפסים שוליים סביב קצוות הדף. לחץ על הגדרות כדי לבחור את מידת ההגדלה.

כיוון: בחר את הכיוון שהגדרת באפליקציה.

סוג דף: בחר את סוג הנייר שהטענת.

צבע: בחר גווני אפור כאשר אתה רוצה להדפיס בשחור לבן או בגווני אפור.

לתשומת לבך:

אם אתה מדפיס על מעטפות, בחר באפשרות לרוחב עבור ההגדרה כיוון.

7. לחץ על אישור כדי לסגור את חלון מנהל ההתקן של המדפסת.

8. לחץ על הדפס.

מידע קשור

← "גודל הנייר וכמויות הדפים" בעמוד 21

← "הכנסת דפים אל Rear Paper Feed" בעמוד 23

← "מדריך למנהל התקן של Windows" בעמוד 94

← "רשימת סוגי הנייר" בעמוד 22

פעולות הדפסה בסיסיות — Mac OS X

לתשומת לבך:

ההסברים בחלק זה משתמשים ב-TextEdit כדוגמה. הפעולות ומציג עשויות להשתנות בהתאם ליישום. למידע נוסף עיין בעזרה של היישום.

1. הכנס דף למדפסת.

חשוב:

שנה את הגדרות הדף בלוח הבקרה לפי הצורך.

2. פתח את הקובץ שברצונך להדפיס.

הדפסה

3. בחר באפשרות הדפס בתפריט קובץ או בכל פקודה אחרת שתעביר אותך לתיבת הדו-שיח הדפסה. במידת הצורך, לחץ על הצג פרטים או על ▼ כדי להרחיב את חלון ההדפסה.

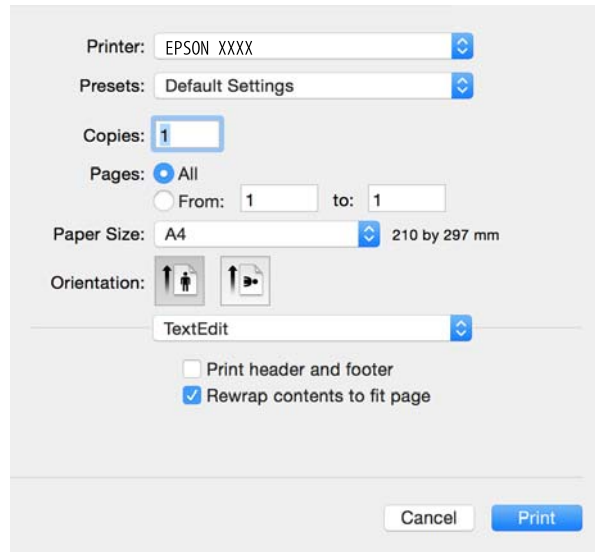

4. בצע את ההגדרות הבאות.

מדפסת: בחר את המדפסת שלך.

הגדרות מראש: בחר מתי ברצונך להשתמש באחת מהגדרות הרשומות.

גודל דף: בחר את גודל הדף שהכנסת למדפסת.

אם ברצונך להדפיס ללא שוליים בחר את האפשרות "ללא שוליים" בתור גודל הדף.

כיוון: בחר את הכיוון שהגדרת באפליקציה.

לתשומת לבך:

אם תפריטי ההגדרה הנ"ל לא מוצגים, סגור את חלון ההדפסה, בחר באפשרות הגדרת עמוד בתפריט קובץ וערוך את ההגדרות.

אם ברצונך להדפיס על מעטפה בחר בכיוון לרוחב.

הדפסה

5. בחר את הגדרות הדפסה מהתפריט שנפתח.

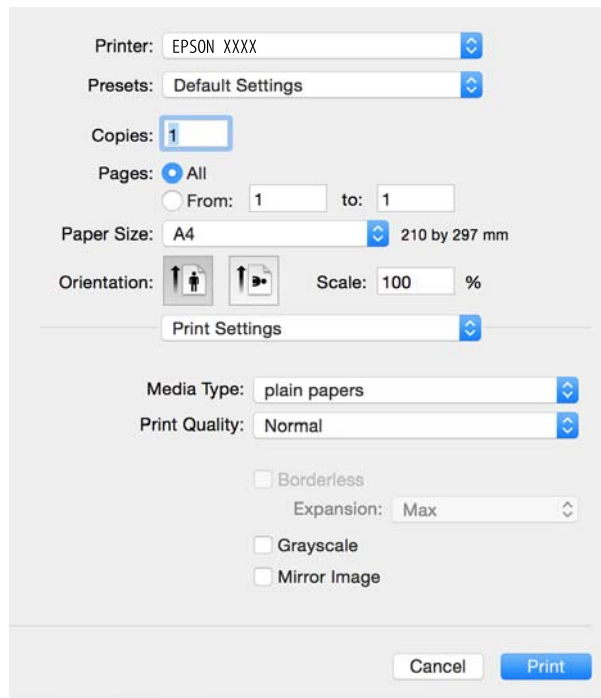

לתשומת לבך:

במערכת ההפעלה Mac OS X v10.8.x ואילך, אם התפריט הגדרות הדפסה אינו מוצג, סימן שמנהל ההתקן למדפסת Epson לא הותקן כהלכה.

בחר באפשרות העדפות מערכת מתוך התפריט < מדפסות וסורקים (או הדפסה וסריקה, הדפסה ופקס), הסר את המדפסת והוסיף אותה מחדש. כדי להוסיף מדפסת עיין בהוראות הבאות.

<http://epson.sn>

6. בצע את ההגדרות הבאות.

סוג מדיה: בחר את סוג הנייר שהטענת.

הרחבה: אפשרות זו זמינה כשבחרים בגודל דף ללא שוליים.

בהדפסה ללא שוליים הנתונים שמודפסים מוגדלים מעט יותר מגודל הדף כך שלא מודפסים שוליים סביב קצוות הדף. בחר את כמות ההגדלה.

גווני אפור: בחר באפשרות זו כדי להדפיס בשחור או בגווי אפור.

7. לחץ על הדפס.

מידע קשור

← "גודל הנייר וכמויות הדפים" בעמוד 21

← "הכנסת דפים אל Rear Paper Feed" בעמוד 23

← "מדריך למנהל ההתקן למדפסת במערכת ההפעלה Mac OS X" בעמוד 97

← "רשימת סוגי הנייר" בעמוד 22

הדפסה על 2 צדדים (עבור Windows בלבד)

מנהל ההתקן של המדפסת מדפיס באופן אוטומטי תוך הפרדה בין עמודים זוגיים לעמודים אי-זוגיים. כשהמדפסת גומרת להדפיס את העמודים האי-זוגיים הפוך את הנייר לפי ההוראות כדי להדפיס את העמודים הזוגיים. באפשרותך גם להדפיס חוברת שאפשר ליצור אותה באמצעות קיפול התדפיס.

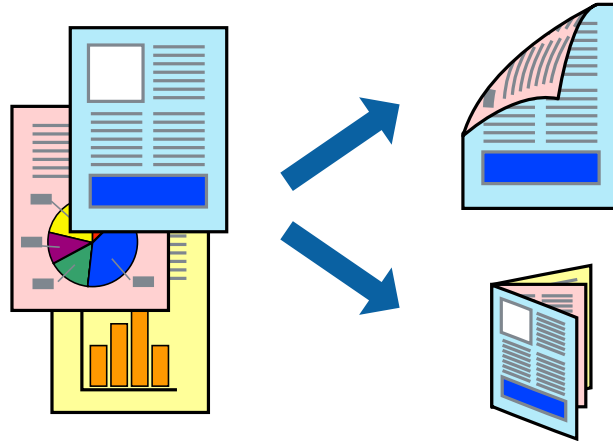

לתשומת לבך:

- תכונה זאת אינה זמינה בשביל הדפסה ללא גבולות.
 - אם אינך משתמש בנייר המתאים להדפסה על 2 צדדים, איכות ההדפסה עלולה לרדת ויכולות להתרחש חסימות נייר.
 - דיו עלולה להיספג מבעד לנייר ולהגיע אל צדו השני.
 - אם לא מאפשרים את **EPSON Status Monitor 3**, היכנס אל מנהל ההתקן של המדפסת, לחץ על הגדרות מורחבות בלשונית תחזוקה ולאחר מכן בחר הפעל את **EPSON Status Monitor 3**.
 - יתכן שהדפסה ב-2 צדדים לא תהיה זמינה כאשר ניגשים למדפסת באמצעות רשת או כשמשתמשים בה כמדפסת משותפת.
1. טען נייר במדפסת.
 2. פתח את הקובץ שברצונך להדפיס.
 3. גש אל חלון מנהל ההתקן של המדפסת.
 4. בחר ב- ידנית (כריכה בצד הארוך) או ב- ידנית (כריכה בצד הקצר) מ- הדפסה דו-צדדית בלשונית ראשי.
 5. לחץ על הגדרות, קבע את ההגדרות המתאימות ולאחר מכן לחץ על אישור.
- לתשומת לבך:**
כדי להדפיס כחוברת בחר ב-חוברת.
6. הגדר את הפריטים האחרים בלשוניות ראשי ו-אפשרויות נוספות לפי הצורך ולאחר מכן לחץ על אישור.
 7. לחץ על הדפס.
- כשהדפסת הצד הראשון נגמרת מוצג חלון מוקפץ במחשב. מלא את ההוראות על המסך.

הדפסה

מידע קשור

- ← "גודל הנייר וכמויות הדפים" בעמוד 21
- ← "הכנסת דפים אל "Rear Paper Feed" בעמוד 23
- ← "פעולות הדפסה בסיסיות — Windows" בעמוד 35

הדפסת כמה עמודים על גיליון אחד

באפשרותך להדפיס שני עמודים או ארבעה עמודים על גיליון נייר אחד.

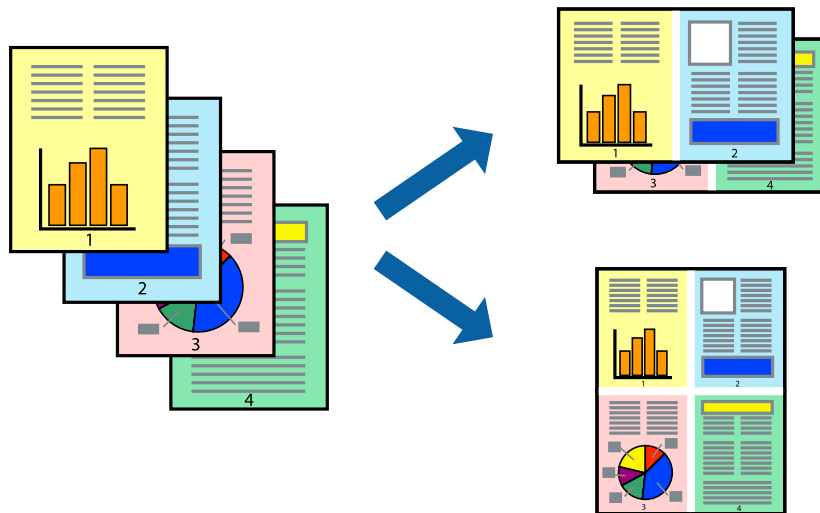

הדפסת כמה עמודים על גיליון אחד — Windows

לתשומת לבך:

תכונה זאת אינה זמינה בשביל הדפסה ללא גבולות.

1. טען נייר במדפסת.
2. פתח את הקובץ שברצונך להדפיס.
3. גש אל חלון מנהל ההתקן של המדפסת.
4. בחר ב- 2 עמודים בדף או ב- 4 עמודים בדף בתור הגדרת ה- ריבוי עמודים בלשונית ראשי.
5. לחץ על סדר עמודים, קבע את ההגדרות המתאימות ולאחר מכן לחץ על אישור כדי לסגור את החלון.
6. הגדר את הפריטים האחרים בלשוניות ראשי ו- אפשרויות נוספות לפי הצורך ולאחר מכן לחץ על אישור.
7. לחץ על הדפס.

מידע קשור

- ← "הכנסת דפים אל "Rear Paper Feed" בעמוד 23
- ← "פעולות הדפסה בסיסיות — Windows" בעמוד 35

הדפסה

הדפסת כמה עמודים על גיליון אחד — Mac OS X

1. טען נייר במדפסת.
2. פתח את הקובץ שברצונך להדפיס.
3. היכנס לדו שיח ההדפסה.
4. בחר ב פריסה מהתפריט המוקפץ.
5. הגדר את מספר העמודים ב מספר עמודים בכל גיליון, את כיוון הפריסה (סדר העמודים) ואת גבול.
6. הגדר את הפריטים האחרים לפי הצורך.
7. לחץ על הדפס.

מידע קשור

- ← "הכנסת דפים אל "Rear Paper Feed" בעמוד 23
- ← "פעולות הדפסה בסיסיות — Mac OS X" בעמוד 36

הדפסה כך שהתדפיס יתאים לגודל הנייר

באפשרותך להדפיס כך שהתדפיס יתאים לגודל הנייר שהטענת במדפסת.



הדפסה כך שהתדפיס יתאים לגודל הנייר — Windows

לתשומת לבך:

תכונה זאת אינה זמינה בשביל הדפסה ללא גבולות.

1. טען נייר במדפסת.
 2. פתח את הקובץ שברצונך להדפיס.
 3. גש אל חלון מנהל ההתקן של המדפסת.
 4. קבע את ההגדרות להלן בלשונית אפשרויות נוספות.
- גודל המסמך: בחר את גודל הנייר שהגדרת ביישום.

הדפסה

□ הנייר שיוצא: בחר את גודל הנייר שהטענת במדפסת.
התאם לעמוד נבחר אוטומטית.

לתשומת לבך:

אם ברצונך להדפיס תמונה מוקטנת במרכז הדף, בחר ב-מרכז.

5. הגדר את הפריטים האחרים בלשוניות ראשי ו-אפשרויות נוספות לפי הצורך ולאחר מכן לחץ על אישור
6. לחץ על הדפס.

מידע קשור

← "הכנסת דפים אל Rear Paper Feed" בעמוד 23

← "פעולות הדפסה בסיסיות — Windows" בעמוד 35

הדפסה כך שהתדפיס יתאים לגודל הנייר — Mac OS X

1. טען נייר במדפסת.
2. פתח את הקובץ שברצונך להדפיס.
3. היכנס לדו שיח ההדפסה.
4. בחר את גודל הנייר שהגדרת ביישום בתור הגדרת גודל דף.
5. בחר בטיפול בנייר מהתפריט המוקפץ.
6. בחר ב-שנה את קנה המידה כך שיתאים לגודל הנייר.
7. בחר את גודל הנייר שהטענת במדפסת בתור הגדרת גודל נייר היעד.
8. הגדר את הפריטים האחרים לפי הצורך.
9. לחץ על הדפס.

מידע קשור

← "הכנסת דפים אל Rear Paper Feed" בעמוד 23

← "פעולות הדפסה בסיסיות — Mac OS X" בעמוד 36

הדפסת כמה קבצים יחד (עבור Windows בלבד)

Job Arranger Lite מאפשר לשלב כמה קבצים שנוצרו בידי יישומים שונים ואז להדפיסם כעבודת הדפסה אחת. באפשרותך לקבוע את הגדרות ההדפסה לקבצים משולבים, כגון פריסה, סדר הדפסה וכיוון.

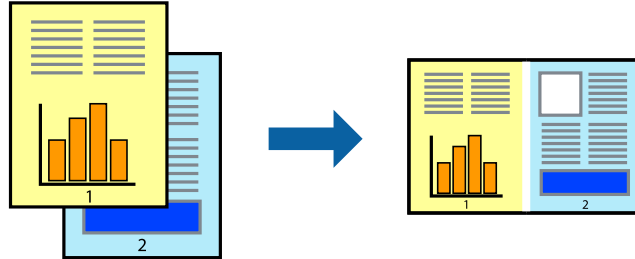

לתשומת לבך:

כדי לפתוח פרויקט הדפסה השמור ב- **Job Arranger Lite**, לחץ על **Job Arranger Lite** על לשונית מנהל ההתקן של המדפסת. תחזוקה כעת בחר פתח מהתפריט קובץ כדי לבחור את הקובץ. הסיומת של הקבצים השמורים היא **.ecl**.

1. טען נייר במדפסת.

2. פתח את הקובץ שברצונך להדפיס.

3. גש אל חלון מנהל ההתקן של המדפסת.

4. בחר **Job Arranger Lite** בלשונית ראשי.

5. לחץ על אישור כדי לסגור את חלון מנהל ההתקן של המדפסת.

6. לחץ על הדפס.

החלון **Job Arranger Lite** מוצג ועבודת ההדפסה נוספת ל-פרויקט הדפסה.

7. כאשר החלון **Job Arranger Lite** פתוח, פתח את הקובץ שברצונך לשלב עם הקובץ הנוכחי וחזור על שלבים 3 עד 6.

לתשומת לבך:

אם סוגרים את חלון **Job Arranger Lite** ה-פרויקט הדפסה שלא נשמר נמחק. כדי להדפיס אחר כך, בחר שמור מהתפריט קובץ.

8. בחר את תפריטי פריסה ו-1 ערוך ב- **Job Arranger Lite** כדי לערוך את פרויקט הדפסה לפי הצורך.

9. בחר הדפס מהתפריט קובץ.

מידע קשור

← "הכנסת דפים אל **Rear Paper Feed** בעמוד 23

← "פעולות הדפסה בסיסיות **Windows** — בעמוד 35

הדפסה

הדפסת תמונה אחת על מספר דפים כדי ליצור פוסטר (במערכת ההפעלה Windows בלבד)

תכונה זו מאפשרת להדפיס תמונה אחת על מספר דפים. כך ניתן ליצור פוסטר גדול באמצעות הדבקתם זה אל זה.

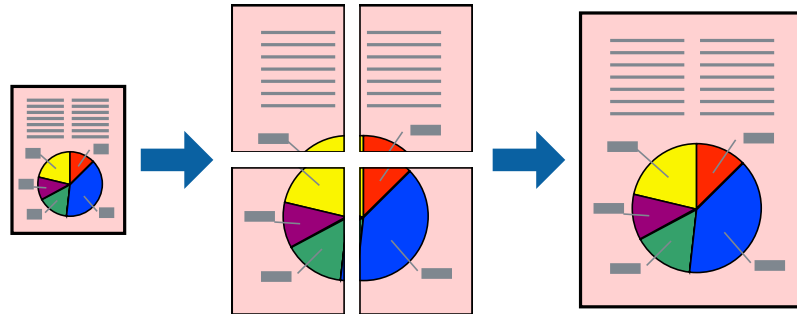

לתשומת לבך:

תכונה זאת אינה זמינה בשביל הדפסה ללא גבולות.

1. טען נייר במדפסת.
2. פתח את הקובץ שברצונך להדפיס.
3. גש אל חלון מנהל ההתקן של המדפסת.
4. בחר ב-פוסטר 2x1, פוסטר 2x2, פוסטר 3x3, או ב-פוסטר 4x4 מ-ריבוי עמודים בלשונית ראשי.
5. לחץ על הגדרות, קבע את ההגדרות המתאימות ולאחר מכן לחץ על אישור.
6. הגדר את הפריטים האחרים בלשוניות ראשי ו-אפשרויות נוספות לפי הצורך ולאחר מכן לחץ על אישור.
7. לחץ על הדפס.

מידע קשור

- ← "הכנסת דפים אל "Rear Paper Feed" בעמוד 23
- ← "פעולות הדפסה בסיסיות — Windows" בעמוד 35

הדפסה

הכנת פוסטרים באמצעות סימוני יישור חופפים

הנה דוגמה לאופן שבו אפשר להכין פוסטר כאשר בוחרים פוסטר 2x2 ובוחרים סימוני יישור חופפים ב-הדפס שולי חיתוך.

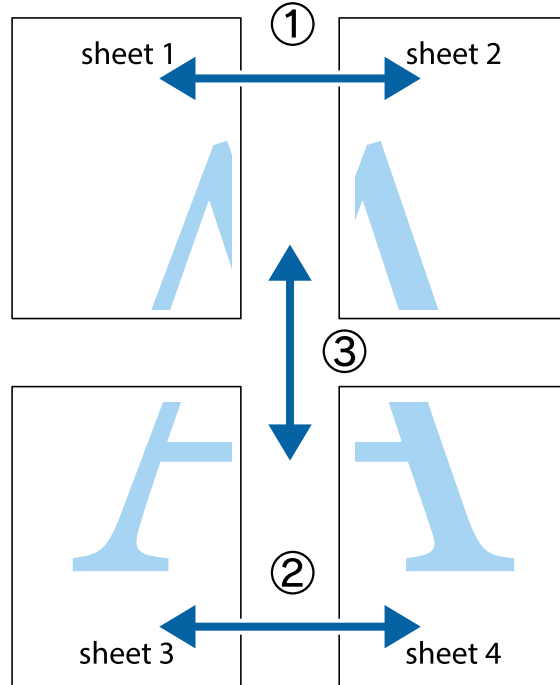

1. הכן את Sheet 1 ואת Sheet 2. גזור את השוליים של Sheet 1 לאורך הקו הכחול האנכי דרך המרכז של סימני הצלב העליונים והתחתונים.

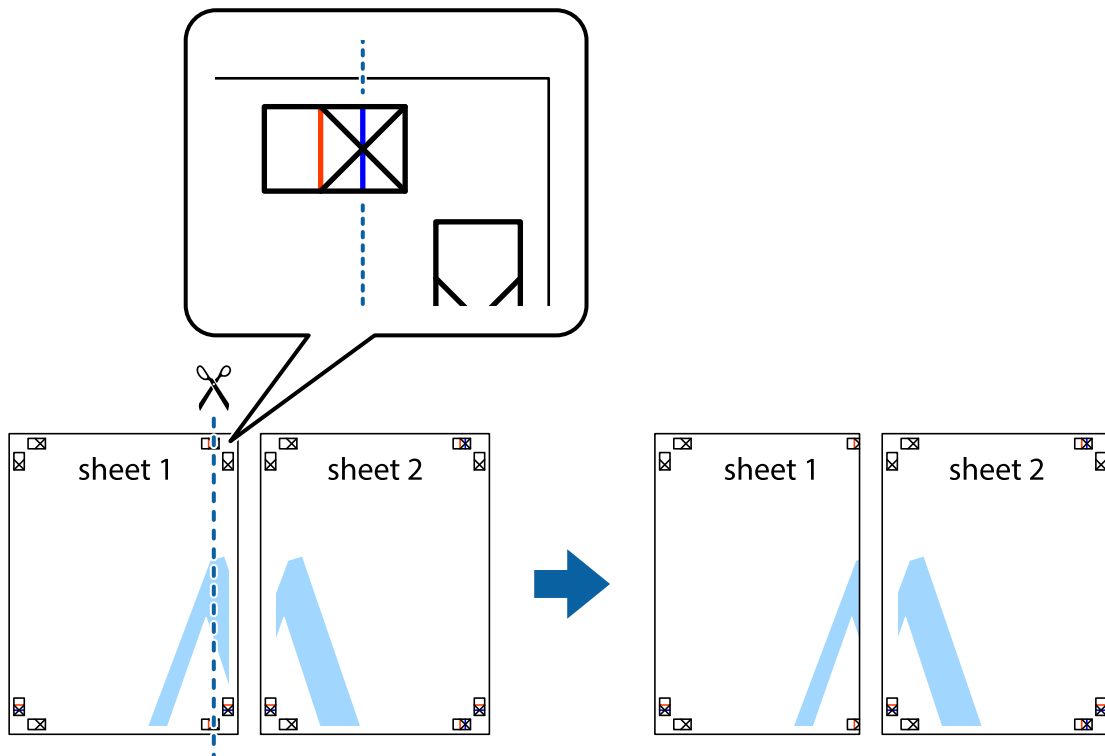

הדפסה

2. הנח את הקצה של Sheet 1 בקצה העליון של Sheet 2 ויישר את סימני הצלב; לאחר מכן הדבק בסרט הדבקה את שני הגיליונות יחד מהצד האחורי, הדבקה זמנית.

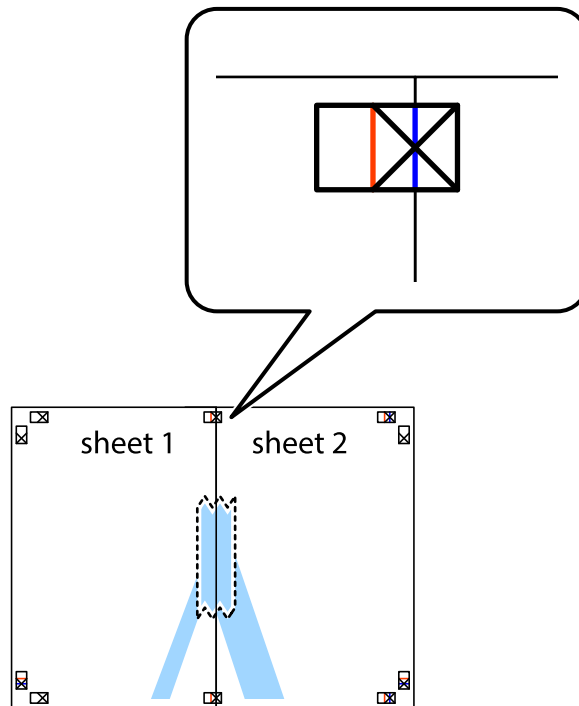

3. גזור את שני הגיליונות המודבקים לשניים לאורך הקו האדום האנכי דרך סמני היישור (הפעם, הקו לשמאל סימני הצלב).

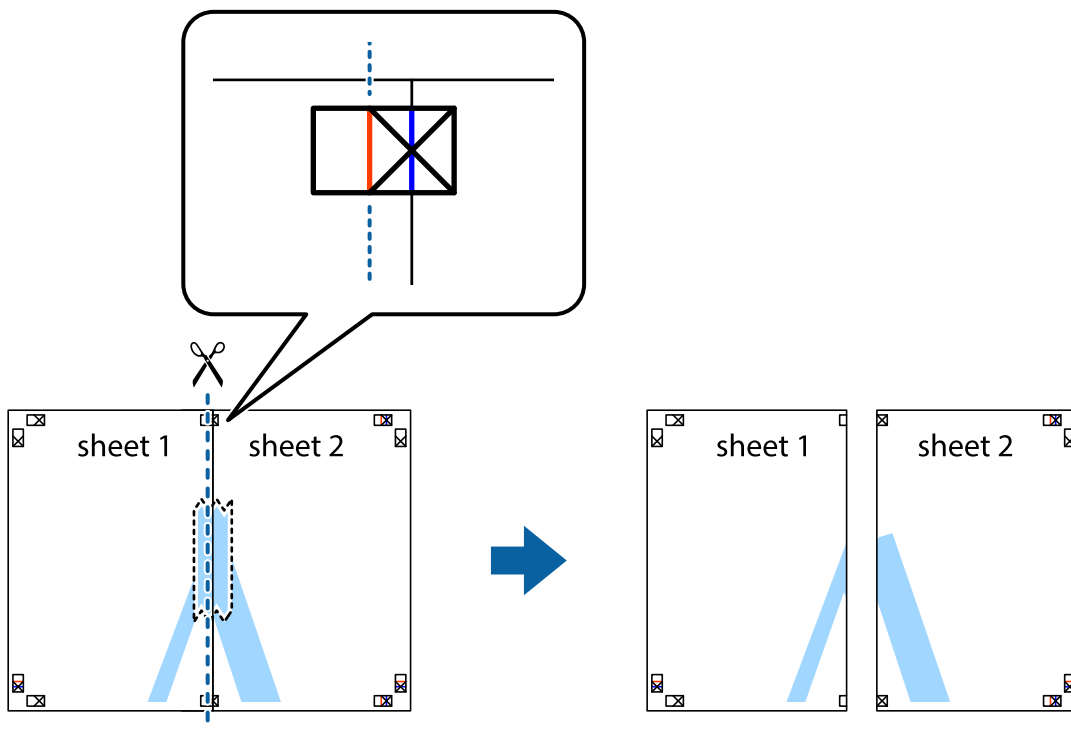

הדפסה

4. הדבק בסרט הדבקה את שני הגיליונות יחד מהצד האחורי.

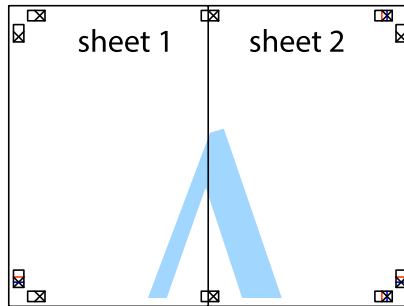

5. חזור על שלבים 1 עד 4 כדי להדביק יחד בסרט הדבקה את Sheet 3 ואת Sheet 4.

6. גזור את השוליים של Sheet 1 ושל Sheet 2 לאורך הקו הכחול האופקי דרך המרכז של סימני הצלב השמאליים והימניים.

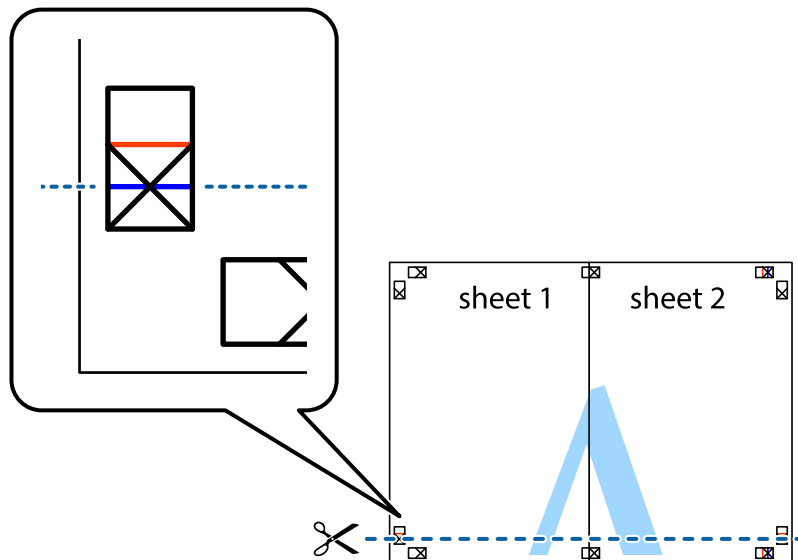

הדפסה

7. הנח את הקצה של Sheet 1 ושל Sheet 2 על גבי Sheet 3 ו-Sheet 4, יישר את סימני הצלב ולאחר מכן הדבק בסרט הדבקה את שני הגיליונות יחד מהצד האחורי, הדבקה זמנית.

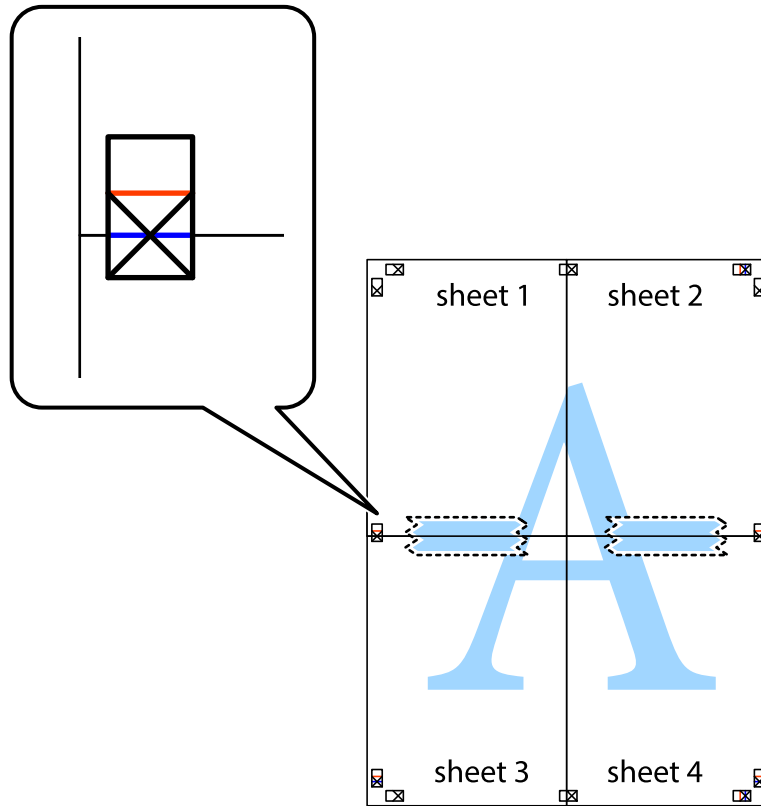

הדפסה

8. גזור את שני הגליונות המודבקים לשניים לאורך הקו האדום האופקי דרך סמני היישור (הפעם, הקו מעל לסימני הצלב).

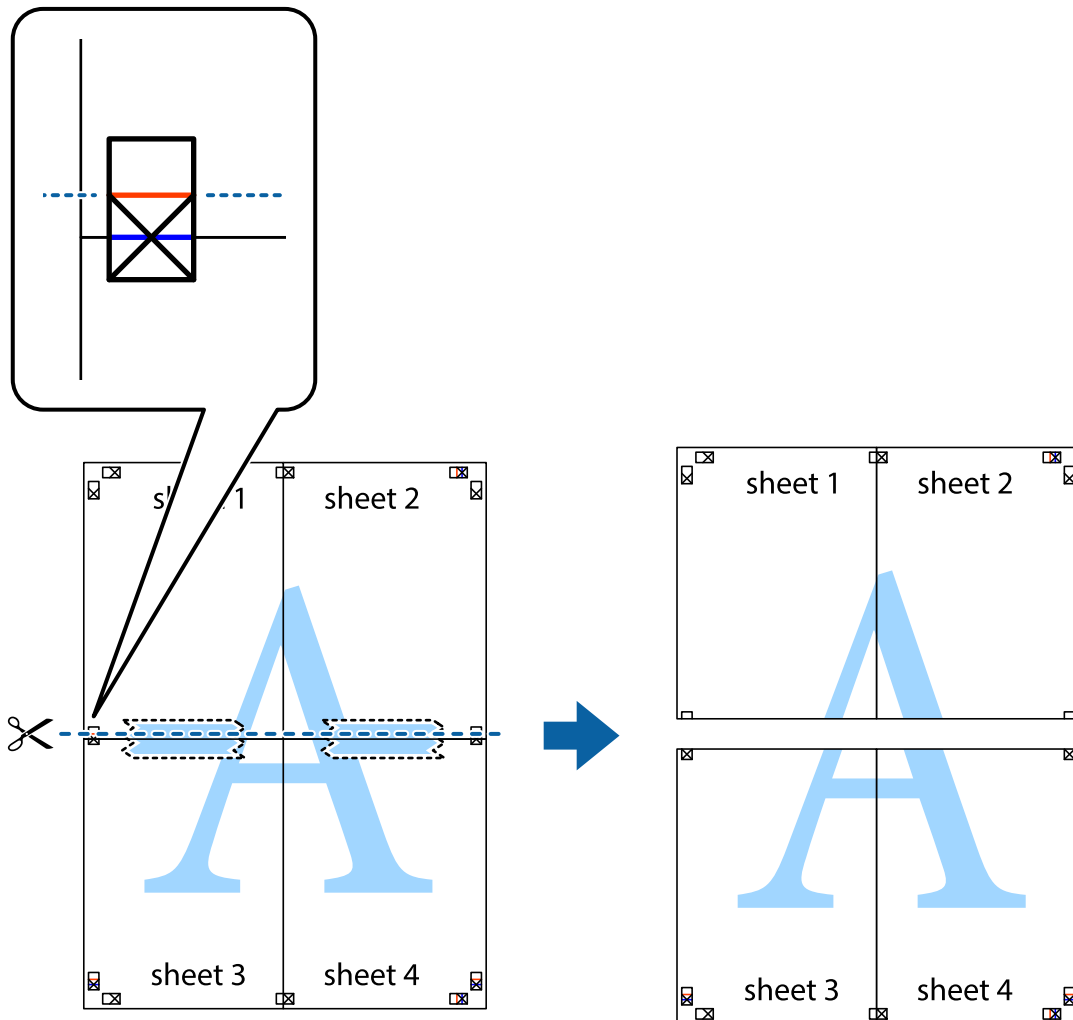

9. הדבק בסרט הדבקה את שני הגליונות יחד מהצד האחורי.

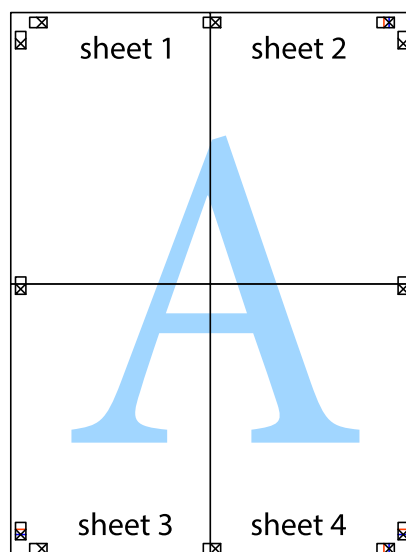

הדפסה

10. גזור את השוליים שנשארו לאורך המוליך החיצוני.

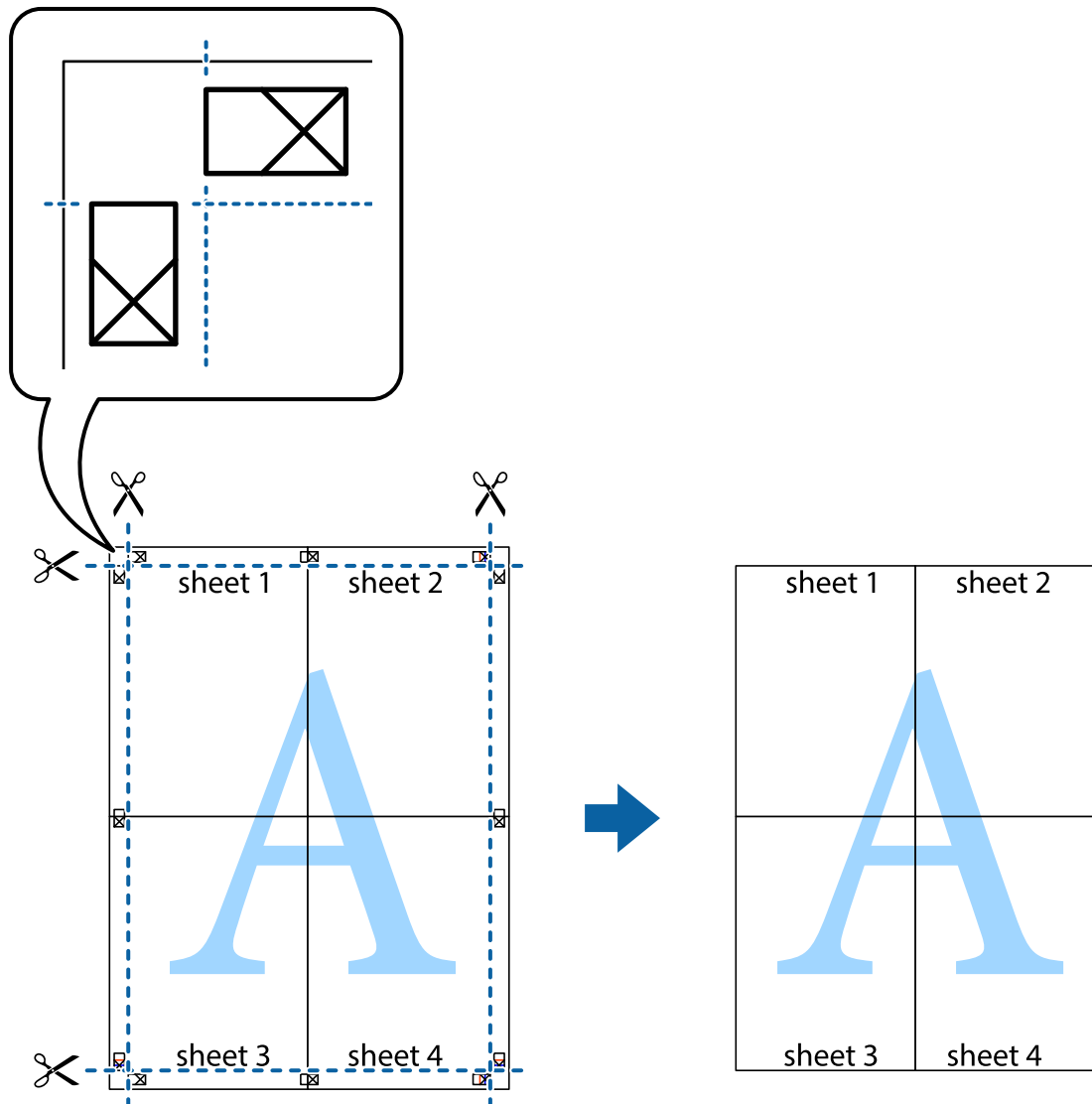

הדפסה באמצעות תכונות מתקדמות

סעיף זה מתאר מגוון תכונות פריסה והדפסה נוספות הזמינות אצל מנהל ההתקן של המדפסת.

מידע קשור

← "מנהל התקן המדפסת ב-Windows" בעמוד 93

← "מנהל התקן המדפסת ב-Mac OS X" בעמוד 97

הוספת מצב הדפסה מוגדר מראש כדי להדפיס בקלות

ניתן ליצור מצב הדפסה, המוגדר מראש עם ההגדרות השכיחות שבהן אתה משתמש במנהל ההתקן למדפסת, ולבחור אותו מהרשימה בכל פעם שברצונך להדפיס כדי להדפיס בקלות.

הדפסה

Windows

כדי להוסיף מצב הדפסה מוגדר מראש, עליך להגדיר אפשרויות כמו גודל המסמך או סוג דף בכרטיסייה ראשי או אפשרויות נוספות וללחוץ על הוסף/הסר מצבים קבועים מראש בהגדרה מצבי הדפסה קבועים מראש.

לתשומת לבך:

כדי למחוק מצב הדפסה מוגדר מראש לחץ על הוסף/הסר מצבים קבועים מראש, בחר את מצב ההדפסה שברצונך למחוק מהרשימה ומחק אותו.

Mac OS X

עבור לתיבת הדו-שיח הדפסה. כדי להוסיף מצב הדפסה אישי, הגדר אפשרויות כמו גודל דף או סוג מדיה ושמור את ההגדרות בתור מצב הדפסה בהגדרה תצורות.

לתשומת לבך:

כדי למחוק מצב הדפסה מוגדר מראש לחץ על תצורות < הצג תצורות, בחר את מצב ההדפסה שברצונך למחוק מהרשימה ומחק אותו.

הדפסת מסמך שהוקטן או הוגדל

באפשרותך להקטין מסמך או להגדילו באחוזים ספציפיים.

Windows

לתשומת לבך:

תכונה זאת אינה זמינה בשביל הדפסה ללא גבולות.

הגדר את גודל המסמך בלשונית אפשרויות נוספות. בחר הקטן/הגדל מסמך, הגדל ל- ולאחר מכן הזן אחוזים.

Mac OS X

לתשומת לבך:

הפעולות עשויות להשתנות בהתאם ליישום. למידע נוסף עיין בעזרה של היישום.

בחר באפשרות הגדרת עמוד (או הדפס) בתפריט קובץ. בחר את המדפסת מההגדרה תבנית עבור, בחר את גודל הנייר והזן אחוזים בשדה קנה מידה. סגור את החלון ולאחר מכן הדפס את הוראות ההדפסה הבסיסיות שלהלן.

התאמת צבע התדפיס

באפשרותך להתאים את הצבעים המשמשים בעבודת ההדפסה.

שיפור תמונה מפיק תמונות חדות יותר וצבעים חיים יותר באמצעות התאמה אוטומטית של הניגודיות, הרוייה והבהירות של נתוני התמונה המקוריים.

לתשומת לבך:

התאמות אלה אינן חלות על הנתונים המקוריים.

שיפור תמונה מתאים את הצבע באמצעות ניתוח מיקומו של האובייקט. משום כך אם שינית את מיקום האובייקט באמצעות הקטנה, הגדלה, חיתוך או סיבוב התמונה, יתכן שהצבע ישתנה באופן לא צפוי. בחירה בהגדרה של הדפסה ללא גבולות משנה את מיקום האובייקט וגורמת לשינויי צבעים. אם התמונה אינה ממוקדת, יתכן שהגוון יהיה לא טבעי. אם הצבע משתנה או נעשה לא טבעי, הדפס במצב אחר כלשהו, שאינו שיפור תמונה.

Windows

בחר את שיטת תיקון הצבעים מתוך תיקון צבעים בלשונית אפשרויות נוספות.

הדפסה

אם בוחרים ב- אוטומטי, הצבעים מותאמים אוטומטית לסוג הנייר ולהגדרות של איכות ההדפסה. אם בוחרים ב- מותאם אישית ולוחצים על מתקדם, המשתמש יכול לקבוע הגדרות משלו.

Mac OS X

עבור לתיבת הדו-שיח הדפסה. בחר ב- התאמת צבעים מהתפריט המוקפץ ולאחר מכן בחר EPSON Color Controls. בחר ב- אפשרויות צבע מהתפריט המוקפץ ולאחר מכן בחר באחת האפשרויות הזמינות. לחץ על החץ לצד הגדרות מתקדמות וקבע את ההגדרות המתאימות.

הדפסת סימן מים (עבור Windows בלבד)

ניתן להדפיס על המסמכים סימן מים, למשל את המילה "סודי". אפשר גם להוסיף סימן מים אישי.

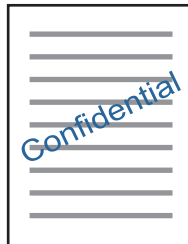

לתשומת לבך:

תכונה זו אינה זמינה בהדפסה ללא שוליים.

לחץ על תכונות סימני מים בכרטיסייה אפשרויות נוספות ובחר סימן מים. לחץ על הגדרות כדי לשנות את הפרטים השונים, כגון צפיפות ומיקום סימן המים.

הדפסת כותרת עליונה וכותרת תחתונה (עבור Windows בלבד)

באפשרותך להדפיס מידע כגון שם משתמש ותאריך הדפסה בתור כותרות עליונות או תחתונות.

לחץ על תכונות סימני מים בלשונית אפשרויות נוספות ולאחר מכן בחר כותרת עליונה/תחתונה. לחץ על הגדרות ובחר מהרשימה נפתחת את הפריטים הדרושים לך.

הדפסת תצלומים באמצעות Epson Easy Photo Print

Epson Easy Photo Print מאפשר לפרוס תצלומים ולהדפיס אותם בקלות על סוגי נייר שונים. למידע נוסף עיין בעזרה של היישום.

לתשומת לבך:

כשמדפיסים על נייר תצלומים מקורי של Epson, איכות הדיו מגיעה למידה מרבית והתדפיסים חדים וברורים.

כדי להדפיס ללא גבולות תוך שימוש ביישום הזמין בשוק יש לקבוע את ההגדרות שלהלן.

צור את נתוני התמונה כך שיתאימו לגודל הנייר במלואו ואם ביישום שאתה משתמש בו יש הגדרת שוליים, הגדר שהשוליים הם 0 מילימטרים.

אפשר את הגדרת ההדפסה ללא גבולות במנהל ההתקן של המדפסת.

מידע קשור

← "Epson Easy Photo Print" בעמוד 100

הדפסה מהתקנים חכמים

שימוש ביישום Epson iPrint

Epson iPrint הוא יישום שמאפשר להדפיס תמונות, מסמכים ודפי אינטרנט ממכשירים חכמים כמו סמארטפון או טאבלט. ניתן להשתמש בו להדפסה מקומית, כדי להדפיס ממכשיר חכם שמחובר לאותה רשת אלחוטית כמו המדפסת, או להדפסה מרחוק, כדי להדפיס דרך האינטרנט ממקום אחר. כדי להשתמש בהדפסה מרחוק עליך לרשום את המדפסת לשירות Epson Connect.



מידע קשור

← "שירות Epson Connect" בעמוד 91

התקנת Epson iPrint

ניתן להתקין את Epson iPrint במכשיר החכם באמצעות הזנת כתובת האינטרנט או סריקת קוד QR.

<http://ipr.to/a>



הדפסה באמצעות Epson iPrint

פתח את Epson iPrint במכשיר החכם ובחר את הפריט שבו ברצונך להשתמש ממסך הבית.

הדפסה

המסכים הבאים עשויים להשתנות ללא התראה מראש.

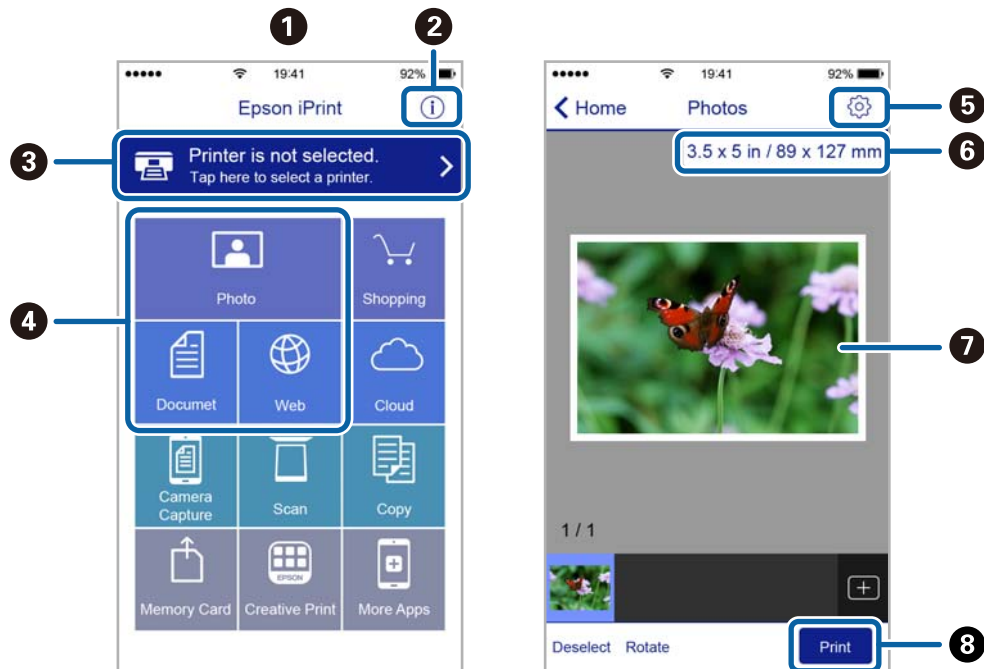

כשהיישום ייפתח יוצג מסך הבית.	1
כאן ניתן לקבל מידע על אופן הגדרת המדפסת ולקרוא תשובות לשאלות נפוצות.	2
זהו המסך שבו ניתן לבחור את המדפסת ולערוך את ההגדרות. לאחר בחירת המדפסת לא צריך לבחור אותה שוב בפעם הבאה.	3
בחר מה ברצונך להדפיס - למשל תמונות, מסמכים ודפי אינטרנט.	4
זהו המסך שבו ניתן לערוך הגדרות כגון גודל הדף וסוג הנייר.	5
הצגת גודל הדף. כאשר אפשרות זו מוצגת כלחצן לחץ עליו כדי להציג את הגדרות הדף שמוגדרות במדפסת כעת.	6
הצגת תמונות ומסמכים שבחרת.	7
התחלת ההדפסה.	8

לתשומת לבך:

כדי להדפיס מתפריט המסמכים באמצעות *iPadiPhone*, ו-*iPod touch* עם *iOS*, פתח את *Epson iPrint* אחרי העברת המסמך שברצונך להדפיס באמצעות פונקציית שיתוף הקבצים של *iTunes*.

שימוש ביישום AirPrint

AirPrint מאפשרת להדפיס באופן אלחוטי אל המוצר שלך מהתקן של Apple המפעיל את הגרסה האחרונה של iOS.



לתשומת לבך:

AirPrint מאפשרת גם להדפיס באופן אלחוטי אל המוצר שלך ממחשב Mac עם מערכת הפעלה OS X 10.7 ומעלה.

אם הפכת את הודעות תצורת הנייר ללא זמינות בלוח הבקרה של המוצר שלך, אינך יכול להשתמש ב-AirPrint. ראה הקישור להלן כדי להפוך את ההודעות לזמינות אם יש בכך צורך.

1. טען נייר במוצר שלך.

2. הגדר את המוצר שלך עבור הדפסה אלחוטית. ראה הקישור להלן.

<http://epson.sn>

3. חבר את התקן Apple שברשותך לאותה רשת אלחוטית שהמוצר שלך משתמש בה.

4. הדפס מההתקן שלך אל המוצר שלך.

לתשומת לבך:

לפרטים ראה הדף AirPrint באתר האינטרנט של Apple.

מידע קשור

← "אין אפשרות להשתמש ב-AirPrints" בעמוד 112

← "הכנסת דפים אל Rear Paper Feed" בעמוד 23

ביטול הדפסה

לתשומת לבך:

ב-Windows אי אפשר לבטל עבודת הדפסה מהמחשב ברגע שהיא נשלחה למדפסת בשלמותה. במקרה זה, בטל את עבודה ההדפסה באמצעות לוח הבקרה של המדפסת.

כאשר מדפיסים דפים מרובים מ-Mac OS X אי אפשר לבטל את כל העבודות באמצעות לוח הבקרה. במקרה זה, בטל את עבודת ההדפסה מהמחשב.

אם שלחת עבודת הדפסה מ-Mac OS X v10.6.8 דרך הרשת יתכן שלא תוכל לבטל את ההדפסה מהמחשב. במקרה זה, בטל את עבודה ההדפסה באמצעות לוח הבקרה של המדפסת.

ביטול הדפסה — לחצן במדפסת

כדי לבטל את עבודת ההדפסה לחץ על לחצן .

Windows — ביטול הדפסה

1. גש אל חלון מנהל ההתקן של המדפסת.
2. בחר בלשונית תחזוקה.
3. לחץ על תור הדפסה.
4. לחץ באמצעות לחצן העכבר הימני אם ברצונך לבטל ולאחר מכן לחץ על בטל.

מידע קשור

← "מנהל התקן המדפסת ב-Windows" בעמוד 93

Mac OS X — ביטול הדפסה

1. לחץ על סמל המדפסת ב- לעגון.
 2. בחר את העבודה שברצונך לבטל.
 3. בטל את העבודה.
- Mac OS X v10.8.x ואילך
- לחץ על  לצד מד ההתקדמות.
- Mac OS X v10.6.8 עד v10.7.x
- לחץ על מחק.

צילום

צילום

1. הכנס דף למדפסת.

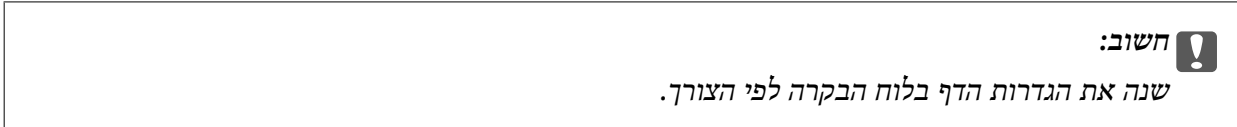

2. הנח את עותקי המקור.

3. היכנס אל צלם ממסך הבית באמצעות הלחצן ◀ או ▶ ולחץ על הלחצן OK.

4. הגדר את מספר העותקים באמצעות הלחצן ▲ או ▼.

5. בחר אם ברצונך לצלם בצבע או בשחור ולבן באמצעות הלחצן ◀ או ▶.

6. לחץ על הלחצן OK כדי להציג את הגדרות המדפסת ולבדוק אותן. כדי לשנות את ההגדרות לחץ על הלחצן ▼, בחר את האפשרויות להגדרות באמצעות הלחצן ▲ או ▼ ושנה אותן באמצעות הלחצן ◀ או ▶. בסיום, לחץ על הלחצן OK.

לתשומת לבך:

אם ברצונך לצלם מסמך ולהקטין או להגדיל אותו באחוז מסוים, בחר כל אפשרות מלבד התאמה אוטומטית עבור ההגדרה הקטן/הגדל ולחץ על הלחצן OK. ציין שיעור באחוזים בשדה גודל מותאם אישית. ניתן לשנות את האחוזים במרווחים של 10% באמצעות לחיצה ארוכה על הלחצן ◀ או ▶.

7. לחץ על הלחצן ◊.

מידע קשור

- ◀ "הכנסת דפים אל Rear Paper Feed" בעמוד 23
- ◀ "הנח את המסמכים המקוריים על Scanner Glass" בעמוד 27
- ◀ "אפשרויות תפריט למצב צלם" בעמוד 57

אפשרויות תפריט למצב צלם

לתשומת לבך:

התפריטים הזמינים משתנים לפי הפריסה שבחרת.

מספר העותקים

הזן את מספר העותקים.

צבע

מעתיק את המקור בצבע.

ש/ל

מעתיק את המקור בשחור-לבן.

צילום

פריסה

עם גבולות

מעתיק עם שוליים בקצוות.

חסר גבולות

מעתיק בלי שוליים בקצוות. התמונה מוגדלת מעט כדי לסלק את השוליים מקצה הנייר.

A4, עותק 2 בגיליון

מעתיק 2 מסמכים מקוריים חד צדדיים בגודל A4 אל גיליון יחיד בגודל A4 בפרישת 2 עמודים לגיליון.

A4, ספר/2 בגיליון

מעתיק 2 עמודי ספר וכדומה הממוקמים זה מול זה אל גיליון יחיד בגודל A4 בפרישת 2 עמודים לגיליון.

הקטן/הגדל

פעולה זאת מגדילה את המסמכים המקוריים או מקטינה אותם.

גודל ממשי

מעתיק בהגדלה של 100%.

התאמה אוטומטית

מזהה את אזור הסריקה ומגדיל או מקטין את המקור באופן אוטומטי כדי שיתאים לגודל הנייר שבחרת. כאשר יש שוליים לבנים סביב המקור, השוליים הלבנים המתחילים בסימן הפינה על גבי scanner glass מזהים בתור אזור הסריקה אולם יתכן שהשוליים בקצה ממול יחתכו.

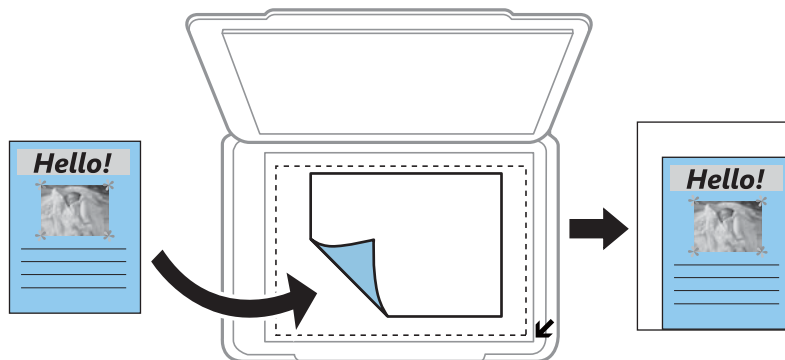

מותאם אישית

בחר כדי לציין אם להגדיל את המקור או להקטין אותו.

גודל מותאם אישית

מציין את שיעור ההגדלה או ההקטנה של המקור בתחום של 25 עד 400 אחוזים.

גודל נייר

בחר את גודל הדף שטענת.

צילום

סוג נייר

בחר את סוג הדף שטענת.

איכות

בחר את איכות ההדפסה. האפשרות טיוטה מספקת הדפסה מהירה יותר אך התדפיסים עלולים להיות דהויים מעט. האפשרות גבוהה מספקת הדפסה באיכות גבוהה יותר אך ההדפסה עלולה להיות אטית יותר.

מצב הטיוטה אינו זמין למשתמשים בבלגיה.

צפיפות

העלה את רמת צפיפות ההדפסה על ידי לחיצה על הלחצן ► כאשר תוצאות ההעתקה דהויות. הורד את רמת צפיפות ההדפסה על ידי לחיצה על הלחצן ◀ כאשר תוצאות ההעתקה דהויות.

סריקה

סריקה באמצעות לוח הבקרה

סריקה למחשב

ניתן לשמור את התמונה הסרוקה במחשב.

חשוב!

ודא שהתקנת את *EPSON Scan* ואת *Epson Event Manager* במחשב לפני שאתה משתמש בתכונה זו.

1. הנח את עותקי המקור.
2. היכנס אל סרוק ממסך הבית באמצעות הלחצן ◀ או ▶ ולחץ על הלחצן OK.
3. בחר כיצד לשמור את התמונה הסרוקה למחשב מהתפריטים הבאים באמצעות ◀ או הלחצן ▶ ולחץ על הלחצן OK.
 - למחשב (JPEG): שמירת התמונה הסרוקה בפורמט JPEG.
 - למחשב (PDF): שמירת התמונה הסרוקה בפורמט PDF.
 - למחשב (דוא"ל): פתיחת לקוח הדוא"ל במחשב וצירוף הסריקה לדוא"ל אוטומטית.
4. בחר את המחשב שבו ברצונך לשמור את התמונות הסרוקות.

לתשומת לבך:

 - ניתן לשנות את הגדרות הסריקה להגדרות הנפוצות כגון סוג המסמך, תיקיית השמירה או פורמט השמירה באמצעות *Epson Event Manager*.
 - כשהמדפסת מחוברת לרשת ניתן לבחור את המחשב שבו ברצונך לשמור את התמונה הסרוקה. בלוח הבקרה של המדפסת אפשר להציג עד 20 מחשבים.
 - אם המחשב שבו ברצונך לשמור את התמונות הסרוקות מאותר ברשת, 15 התווים הראשונים של שם המחשב יוצגו בלוח הבקרה. אם הגדרת את האפשרות שם הסריקה דרך הרשת (אותיות וספרות) בתוכנה *Epson Event Manager*, היא תוצג בלוח הבקרה.
5. לחץ על הלחצן ◊.

מידע קשור

- ◀ "הנח את המסמכים המקוריים על *Scanner Glass*" בעמוד 27
- ◀ "*Epson Event Manager*" בעמוד 100

סריקה

סריקה למחשב (WSD)

לתשומת לבך:

תכונה זו זמינה רק למחשבים עם מערכת ההפעלה *Windows 8.1/Windows 8/Windows 7/Windows Vista*.

אם משתמשים במערכת ההפעלה *Windows 7/Windows Vista*, יש להגדיר את המחשב מראש באמצעות תכונה זו. לפרטים נוספים עיין במידע של מדריך רשת.

1. הנח את עותקי המקור.
2. היכנס אל סרוק ממסך הבית באמצעות הלחצן ◀ או ▶ ולחץ על הלחצן OK.
3. בחר את למחשב (WSD) באמצעות הלחצן ◀ או ▶ ולחץ על הלחצן OK.
4. בחר מחשב.
5. לחץ על הלחצן ◊.

מידע קשור

◀ "הנח את המסמכים המקוריים על Scanner Glass" בעמוד 27

סריקה ממחשב

סרוק באמצעות מנהל התקן הסורק "EPSON Scan". להסבר על כל פריט הגדרות ראה העזרה של EPSON Scan.

יסודות הסריקה

בסעיף זה, מצב בית של EPSON Scan משמש להסבר יסודות הסריקה. זרימת העבודה של פעולה זאת היא אותו הדבר במצבי סריקה אחרים.

1. הנח את המסמכים המקוריים.
2. הפעל את EPSON Scan.

סריקה

3. בחר מצב בית מרשימת ה- מצב.

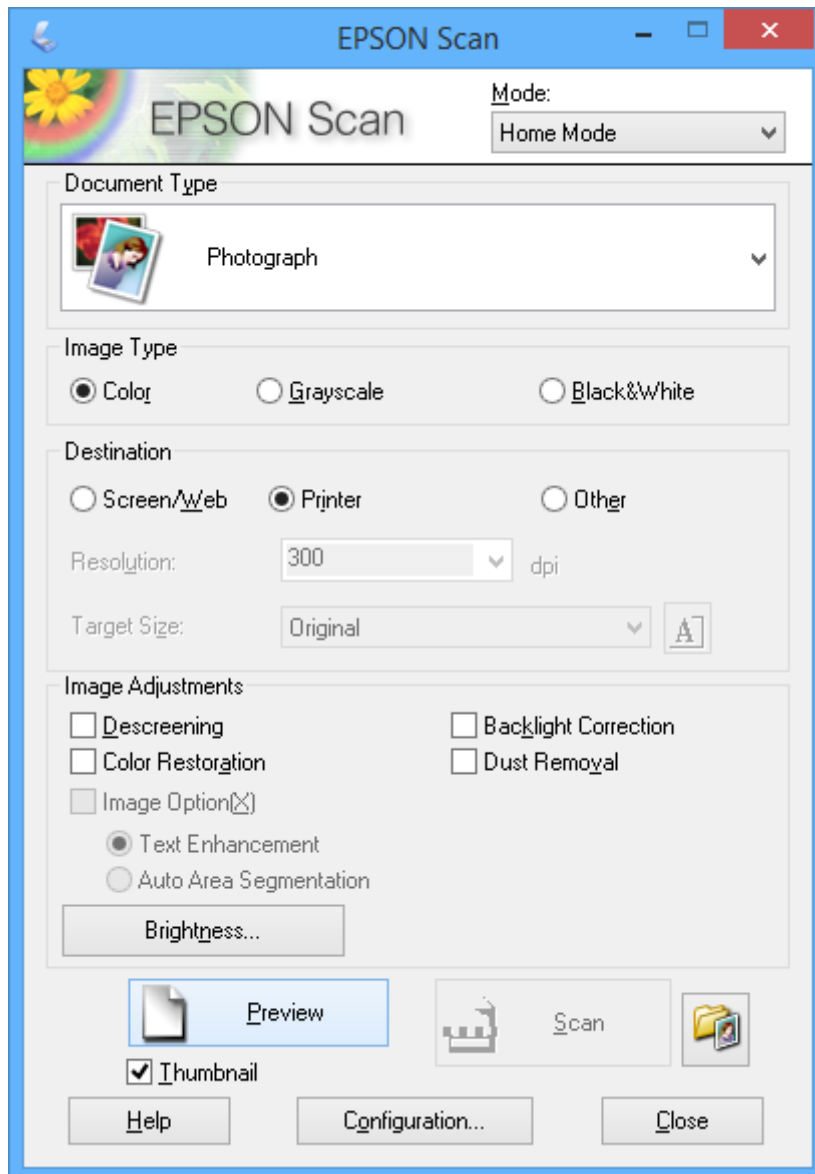

4. קבע את ההגדרות שלהלן.

- סוג המסמך: בחר את סוג המקור שברצונך לסרוק.
- סוג תמונה: בחר את סוג הצבעים של התמונה שברצונך לסרוק. אמנם הבחירה נעשית אוטומטית בידי הגדרת ה- סוג המסמך אולם באפשרותך לשנותה.
- יעד: בחר את הרזולוציה של התמונה שברצונך לסרוק. אם תבחר אחר, באפשרותך להגדיר רזולוציה.
- תמונה ממוזערת: זמין רק אם בוחרים ב-תמונה כהגדרת סוג המסמך. אם בוחרים בפריט זה ולוחצים על תצוגה מקדימה, באפשרותך לסרוק באמצעות זיהוי אוטומטי של שטח הסריקה, הכיוון או ההטיה של המסמך או לשים כמה וכמה תצלומים על scanner glass.

סריקה

5. לחץ על תצוגה מקדימה.

לתשומת לבך:

☐ יתכן שתוצאות הסריקה לא יהיו כמתוכנן, תלוי בתצלומים ובתנאי הסריקה. נקה את תמונה ממוזערת והנח רק תצלום אחד.

☐ כאשר שמים כמה תצלומים, יש להניח אותם במרווח של 20 מילימטרים (0.8 אינץ') לפחות זה מזה. כמו כן, השטח בקצוות של ה-scanner glass אינו נסרק.

6. התאם את איכות התמונות או את הבהירות שלהן לפי הצורך.

לתשומת לבך:

יתכן שתוצאות הסריקה לא יהיו כמתוכנן, תלוי בתצלומים המקוריים.

7. לחץ על סרוק.

8. במסך הגדרות שמירת קבצים ערוך את ההגדרות המתאימות כגון שם הקובץ, מיקום וסוג פורמט התמונה ולחץ על אישור.

לתשומת לבך:

כש-הצג את תיבת הדו-שיח הזו לפני הסריקה הבאה נקי, המסך הגדרות שמירת קבצים אינו מוצג והסריקה מתחילה מיד. כדי להציג את המסך הגדרות שמירת קבצים לחץ על הסמל של 📁 (הגדרות שמירת קבצים) שמימין אל סרוק לפני התחלת הסריקה.

מידע קשור

← "הנח את המסמכים המקוריים על Scanner Glass" בעמוד 27

← "EPSON Scan" (מנהל ההתקן של הסורק) בעמוד 99

סריקה

סריקה באמצעות תכונות מתקדמות

סריקה באמצעות זיהוי המקור אוטומטית (מצב אוטו' מלא)

באפשרותך להתחיל לסרוק באמצעות הנחת המקור ולחיצה על סרוק. בחר מצב אוטו' מלא מהרשימה ה- מצב ב-EPSON Scan.

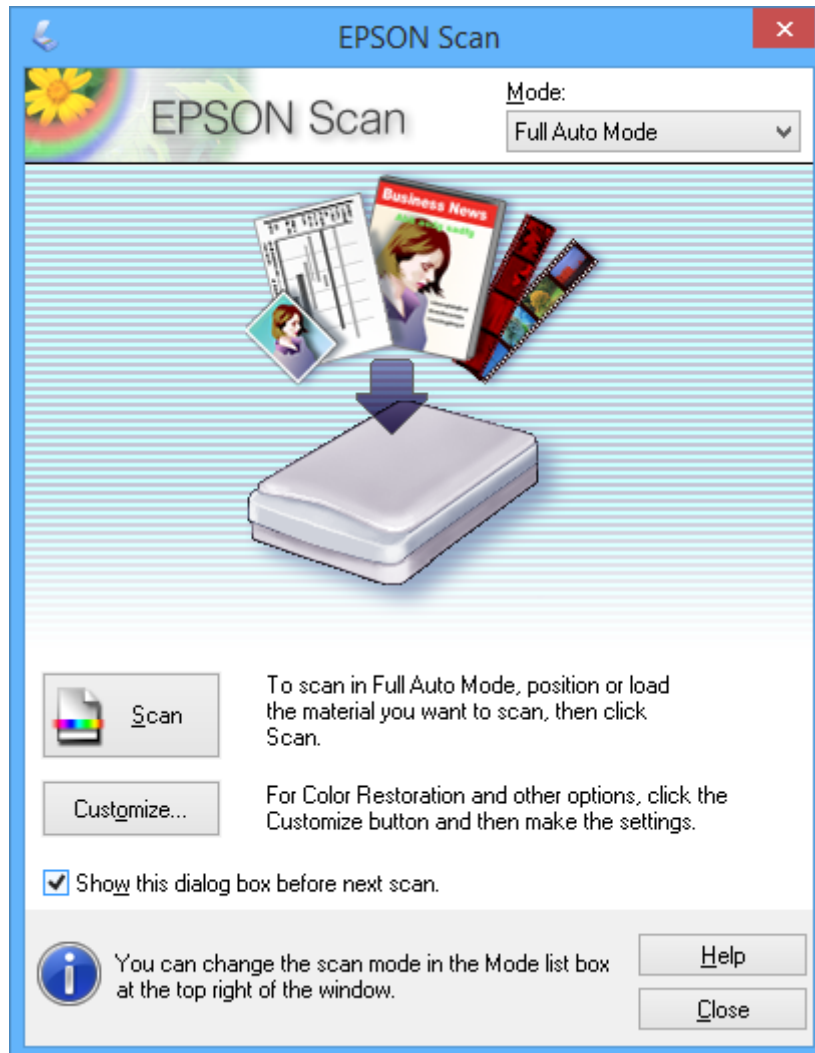

סריקה בגדלים שצוינו (מצב משרד)

באפשרותך לסרוק מסמכים מקוריים בגודל שצוין בלי להציג את התמונה בתצוגה מקדימה. בחר מצב משרד מהרשימה ה- מצב ב-EPSON Scan.

סריקה

לתשומת לבך:
מצב משרד אינו זמין במערכות הפעלה ביפנית.

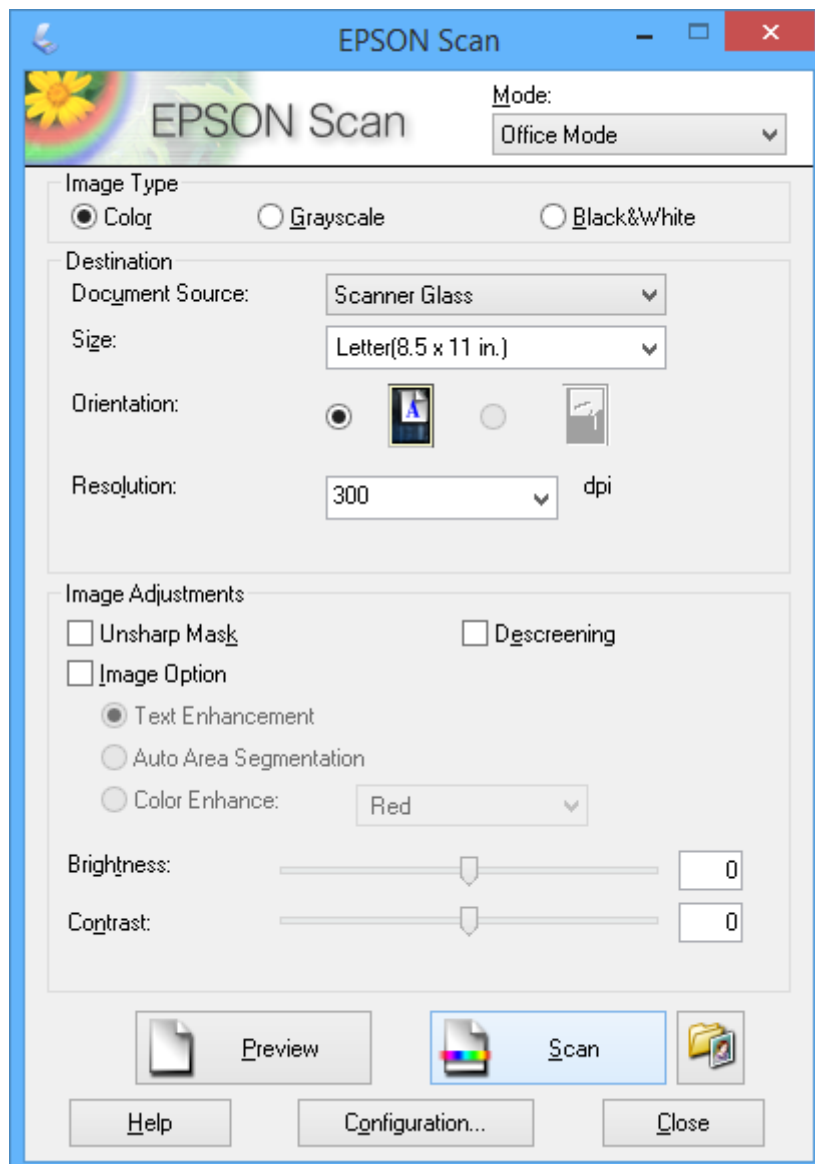

סריקה

סריקה באמצעות התאמת איכות התמונה (מצב מקצועי)

באפשרותך לסרוק תמונות ובה בעת להתאים את האיכות ואת הצבע. מצב זה מומלץ למשתמשים מתקדמים. בחר מצב מקצועי מהרשימה ה- מצב ב-EPSON Scan.

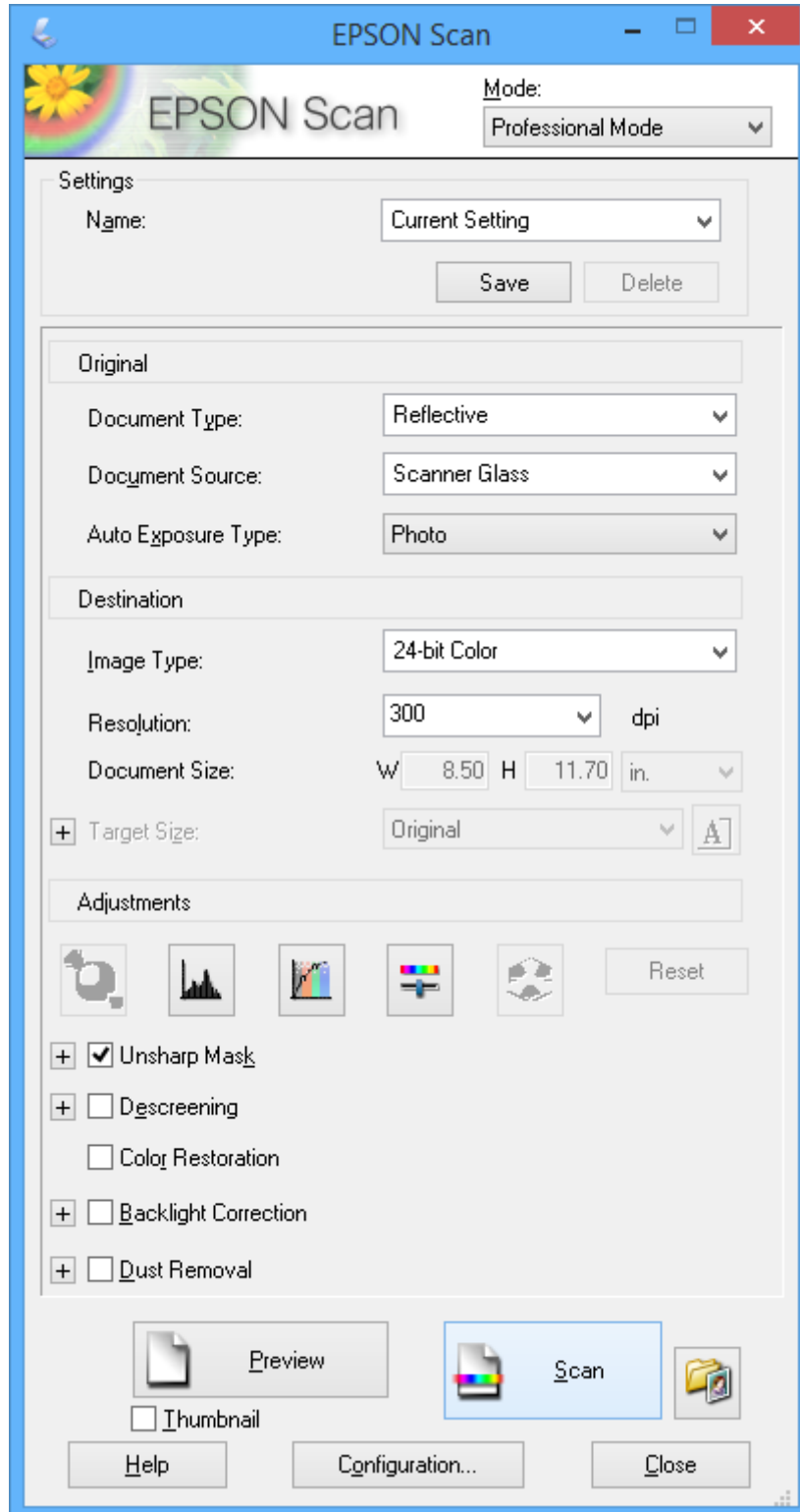

סריקה ממכשירים חכמים

iPrint של Epson הוא יישום המאפשר לסרוק תמונות ומסמכים ממכשיר חכם, כגון טלפון חכם או טאבלט, המחובר לאותה רשת אלחוטית של המדפסת. את הנתונים שנסרקו ניתן לשמור במכשיר חכם או בשירותי ענן, לשלוח בדוא"ל או להדפיס.

מידע קשור

← "שירות Epson Connect" בעמוד 91

התקנת Epson iPrint

ניתן להתקין את Epson iPrint במכשיר החכם באמצעות הזנת כתובת האינטרנט או סריקת קוד QR.

<http://ipr.to/a>



שימוש ביישום Epson iPrint

פתח את Epson iPrint במכשיר החכם ובחר את הפריט שבו ברצונך להשתמש ממסך הבית. המסכים הבאים עשויים להשתנות ללא התראה מראש.

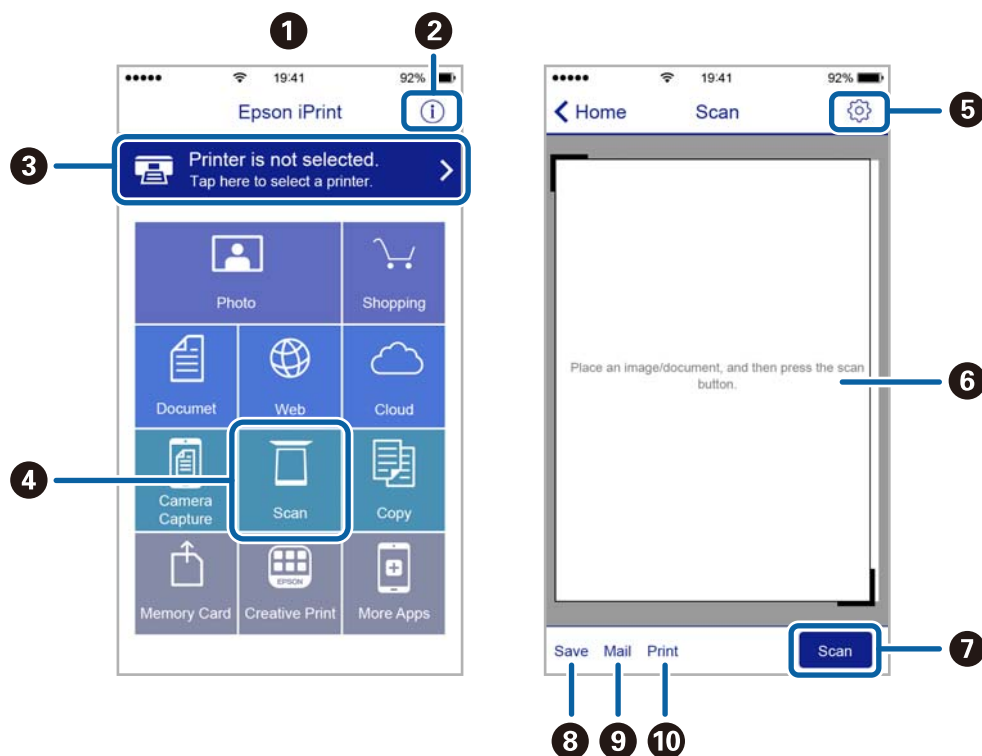

סריקה

כשהיישום ייפתח יוצג מסך הבית.	1
כאן ניתן לקבל מידע על אופן הגדרת המדפסת ולקרוא תשובות לשאלות נפוצות.	2
זהו המסך שבו ניתן לבחור את המדפסת ולערוך את ההגדרות. לאחר בחירת המדפסת לא צריך לבחור אותה שוב בפעם הבאה.	3
מציג את מסך הסריקה.	4
מציג את המסך שבו באפשרותך לקבוע הגדרות סריקה כגון רזולוציה.	5
מציג את התמונות שנסרקו.	6
מפעיל את הסריקה.	7
מציג את המסך שבו באפשרותך לשמור בהתקן חכם או בשירותי ענן את הנתונים שנסרקו.	8
מציג את המסך שבו באפשרותך לשלוח בדואר אלקטרוני את הנתונים שנסרקו.	9
מציג את המסך שבו באפשרותך להדפיס את הנתונים שנסרקו.	10

החלפת מחסניות דיו

בדיקת מפלסי הדיו

ניתן לבדוק את כמות הדיו המשוערת באמצעות לוח הבקרה או המחשב.

בדיקת מפלסי הדיו — לוח הבקרה

1. היכנס אל הגדרות ממסך הבית באמצעות הלחצן ◀ או ▶ ולחץ על הלחצן OK.
2. בחר את מפלסי הדיו באמצעות הלחצן ◀ או ▶ ולחץ על הלחצן OK.

בדיקת מפלסי הדיו — Windows

1. עבור לחלון של מנהל ההתקן למדפסת.

2. לחץ על רמות דיו בכרטיסייה ראשי.

לתשומת לבך:

אם *EPSON Status Monitor 3* מושבת, כמות הדיו לא מוצגת. לחץ על הגדרות מורחבות בכרטיסייה תחזוקה ולאחר מכן בחר את הפעל את *EPSON Status Monitor 3*.

מידע קשור

◀ "מנהל התקן המדפסת ב-Windows" בעמוד 93

בדיקת מפלסי הדיו — Mac OS X

1. בחר ב-העדפות מערכת מתוך התפריט  < מדפסות וסורקים (או הדפסה וסריקה, הדפסה ופקס), ולאחר מכן בחר את המדפסת.

2. לחץ על אפשרויות וציווד < שירות < פתח שירות מדפסת.

3. לחץ על *EPSON Status Monitor*.

קודים של מחסניות דיו

Epson ממליצה להשתמש במחסניות דיו מקוריות של Epson. Epson אינה מתחייבת לגבי האיכות או האמינות של דיו שאינו מקורי. שימוש בדיו שאינו מקורי עלול לגרום לנזק שלא יהיה מכוסה במסגרת האחריות של Epson. בנסיבות מסוימות הוא גם עלול לגרום להתנהגות חריגה של המדפסת. לא תוכל להציג מידע על כמות הדיו אם תשתמש בדיו שאינו מקורי.

להלן הקודים של מחסניות דיו מקוריות של Epson.

החלפת מחסניות דיו

סמל	(BlackBK (שחור))	((CyanC) (ציאן))	(MagentaM (מגנטה))	(YellowY (צהוב))
תות שדה 	29 *29XL	29 *29XL	29 *29XL	29 *29XL

* "XL" פירושו מחסנית גדולה.

עבור XP-332A

סמל	(BlackBK (שחור))	((CyanC) (ציאן))	(MagentaM (מגנטה))	(YellowY (צהוב))
דובדבנים 	36 *36XL	36 *36XL	36 *36XL	36 *36XL

* "XL" פירושו מחסנית גדולה.

להשומת לבך:

לא כל המחסניות זמינות בכל האזורים.

אם אתה משתמש במוצר באירופה, בקר באתר האינטרנט הבא למידע על תפוקת מחסניות הדיו של Epson.

<http://www.epson.eu/pageyield>

אמצעי זהירות בנושא טיפול במחסניות דיו

לפני החלפת מחסניות דיו קרא את ההוראות להלן.

אמצעי זהירות בטיפול

יש לאחסן את מחסניות הדיו בטמפרטורת החדר ולהרחיק אותן משמש ישירה.

Epson ממליצה להשתמש במחסנית הדיו לפני התאריך שמודפס על גבי האריזה.

לקבלת התוצאות הטובות ביותר יש להשתמש במחסניות הדיו תוך שישה חודשים מפתיחת האריזה.

לקבלת התוצאות הטובות ביותר יש לאחסן את האריזות של מחסניות הדיו כשהחלק התחתון שלהן פונה כלפי מטה.

אם לוקחים את מחסנית הדיו ממקום אחסון קר יש לאפשר לה להתחמם בטמפרטורת החדר לפחות שלוש שעות לפני שמשמשים בה.

החלפת מחסניות דיו

□ אין לפתוח את האריזה של מחסנית הדיו לפני שמוכנים להתקין את המדפסת. המחסנית ארוזה בוואקום כדי לשמור על ביצועיה. אם משאירים מחסנית מחוץ לאריזה במשך זמן רב ולא משתמשים בה ייתכן שאי אפשר יהיה להדפיס איתה.

□ יש להיזהר לא לשבור את הווים שבצידי מחסנית הדיו כשמוציאים אותה מהאריזה.

□ יש להסיר את הסרט הצהוב מהמחסנית לפני שמתקינים אותה, אחרת איכות ההדפסה עלולה להיפגע או שאי אפשר יהיה להדפיס. אין להסיר או לקרוע את המדבקה מהמחסנית, כיוון שדיו עלול לדלוף.



□ אין להסיר את האטם השקוף מתחתית המחסנית, כיוון שהמחסנית עלולה להיות לא שמישה.



□ אין לגעת בחלקים שמוצגים באיור. פעולה זו עלולה לפגוע ביכולת השימוש ובהדפסה.



החלפת מחסניות דיו

- הכנס את כל מחסניות הדיו אחרת לא תוכל להדפיס.
- אין להחליף את מחסניות הדיו כשהמוצר כבוי. אין להזיז את ראש ההדפסה ביד כיוון שהמדפסת עלולה להיפגע.
- אין לכבות את המדפסת בזמן טעינת הדיו. אם טעינת הדיו לא תושלם ייתכן שלא תוכל להדפיס.
- אין להשאיר את המדפסת ללא מחסניות דיו או לכבות את המדפסת בזמן החלפת מחסניות כיוון שהדיו שנותר בפיות ראש ההדפסה יתייבש וייתכן שלא תוכל להדפיס.
- אם צריך להוציא זמנית מחסנית דיו יש לוודא שמגנים על אזור אספקת הדיו מפני אבק ולכלוך. יש לאחסן את מחסנית הדיו באותה סביבה כמו המדפסת כאשר יציאת אספקת הדיו פונה כלפי מטה או הצידה. אין לאחסן את מחסניות הדיו כשיציאת אספקת הדיו פונה כלפי מעלה. כיוון שיציאת אספקת הדיו מכילה שסתום לשליטה בשחרור הדיו אין צורך להשתמש במכסים או תקעים משלך.
- כשמוציאים מחסניות דיו עשוי להיות דיו מסביב ליציאת אספקת הדיו לכן יש להיזהר שהדיו לא ילכלך את הסביבה כשמוציאים אותן.
- מדפסת זו משתמשת במחסניות דיו עם שבב ירוק שמנטר מידע כגון כמות הדיו שנותרה בכל מחסנית. כך שגם אם מוציאים מחסנית מהמדפסת לפני שהיא נגמרה אפשר להשתמש בה אחרי הכנסתה מחדש למדפסת. עם זאת, כשמכניסים מחדש מחסנית המדפסת עשויה להשתמש בחלק מהדיו כדי לשמור על ביצועיה.
- כדי לשמור על צריכת דיו מיטבית יש להסיר את מחסנית הדיו רק כשמוכנים להחליפה. אי אפשר להשתמש מחדש במחסניות דיו עם רמת דיו נמוכה כשמכניסים אותן מחדש.
- כדי לשמור על איכות ההדפסה המרבית ולסייע להגן על ראש ההדפסה נותרת רזרבת ביטחון של דיו במחסנית כשהמדפסת מציינת שיש להחליף את המחסנית. התפוקה המצוינת אינה כוללת את הרזרבה הזו.
- למרות שמחסניות הדיו עשויות להכיל חומרים ממוחזרים זה לא משפיע על יכולות או ביצועי המדפסת.
- המפרט והמראה של מחסנית הדיו עשוי להשתנות ללא התראה לצורך שיפורה.
- אין לפרק או לשנות את מחסנית הדיו, כיוון שאחרת ייתכן שלא תוכל להדפיס.
- אי אפשר להשתמש באותן מחסניות שסופקו עם המדפסת להחלפה.
- התפוקה המצוינת עשויה להשתנות בהתאם לתמונות שמדפיסים, סוג הנייר שבו משתמשים, תדירות ההדפסה ותנאי הסביבה, כגון הטמפרטורה.

צריכת דיו

- כדי לשמור על הביצועים המיטביים של ראש ההדפסה המדפסת צורכת חלק מהדיו מכל המחסניות לא רק במהלך הדפסה אלא גם בזמן פעולות תחזוקה כגון החלפת מחסנית דיו וניקוי ראש ההדפסה.
- כשמדפיסים במצב מונוכרומטי או בגווי אפור המדפסת עשויה להשתמש בדיו הצבעוני במקום בדיו השחור בהתאם להגדרות סוג הנייר או איכות ההדפסה. כדי ליצור את הצבע השחור צריך שילוב של כמה צבעי דיו.
- המדפסת משתמשת בחלק מהדיו שבמחסניות הדיו שסופקו עמה בזמן ההתקנה הראשונית. כדי לשמור על הדפסות איכותיות ראש ההדפסה שבמדפסת ייטען בדיו במלואו. זהו תהליך חד פעמי שצורך כמות מסוימת של דיו ולכן ייתכן שתוכל להדפיס פחות דפים עם מחסניות דיו אלה בהשוואה למחסניות דיו אחרות שבהן תשתמש בעתיד.

החלפת מחסניות דיו

⚠️ זהירות:

היזהר לא ללכוד את ירך או את אצבעותיך בעת פתיחת יחידת הסריקה או סגירתה. אם לא תיזהר, אתה עלול להיפצע.

לתשומת לבך:

☐ תוכל להמשיך להדפיס אפילו אחרי שקיבלת אינדיקציה מהמדפסת שמפלסי הדיו נמוכים. עם זאת, עליך להכין מחסניות דיו חדשות מהר ככל האפשר.

☐ אם תחליף את מחסניות הדיו באמצע ההעתקה יתכן שמסמכי המקור יוזזו ממקומם. לחץ על הלחצן  כדי לבטל את הפעולה ולהחזיר את מסמכי המקור למקום.

1. עשה אחת מהפעולות להלן.

☐ כאשר אתה מתבקש להחליף מחסניות דיו

בדוק איזה מחסנית דיו יש להחליף ולאחר מכן לחץ על הלחצן OK. בחר את החלף כעת באמצעות הלחצן ▲ או ▼ ולחץ על הלחצן OK.

☐ כאשר מחליפים מחסניות דיו לפני שהן מתרוקנות

היכנס אל הגדרות ממסך הבית באמצעות הלחצן ◀ או ▶ ולחץ על הלחצן OK. בחר את תחזוקה באמצעות הלחצן ◀ או ▶ ולחץ על הלחצן OK. לחץ על הלחצן OK. לחץ על הלחצן ◀ או ▶ ולחץ על הלחצן OK. לחץ על הלחצן OK. לחץ על הלחצן ◀ או ▶ ולחץ על הלחצן OK.

2. כשמחליפים את מחסנית הדיו השחורה יש לנער בעדינות את מחסנית הדיו השחורה החדשה ארבע-חמש פעמים ולאחר מכן להוציאה מאריזתה. כשמחליפים מחסניות צבע אחרות יש להוציא את מחסניות הצבע החדשות מאריזתן בלי לנער אותן.

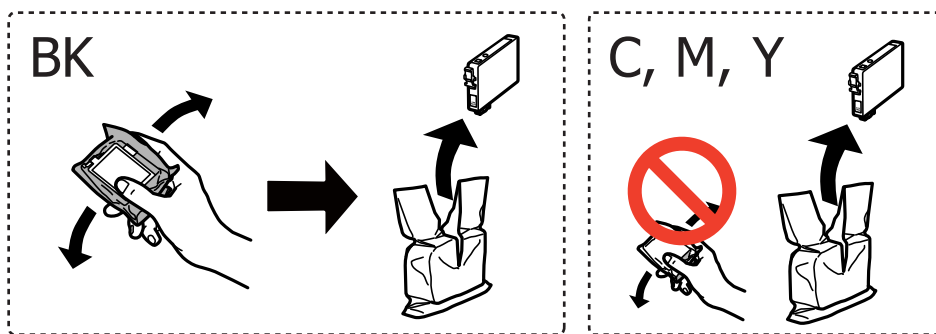

⚠️ חשוב:

אין לנער את המחסניות אחרי פתיחת האריזה כיוון שהן עלולות לדלוף.

החלפת מחסניות דיו

3. הסר אך ורק את הסרט הצהוב.

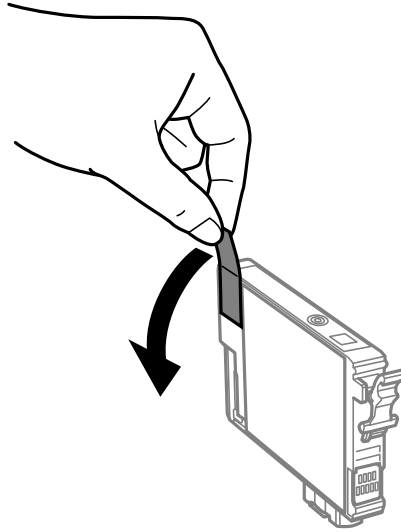

חשוב!

אין לגעת בחלקים שמוצגים באיור. פעולה זו עלולה לפגוע ביכולת השימוש ובהדפסה.

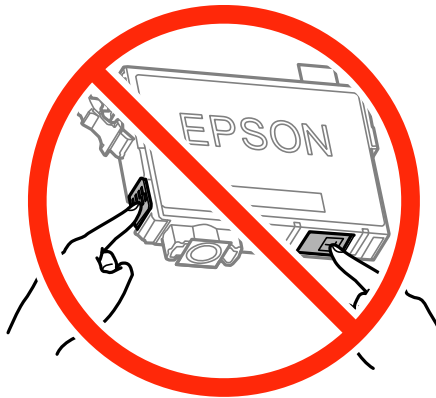

4. פתח את יחידת הסורק כשמכסה המסמכים סגור.

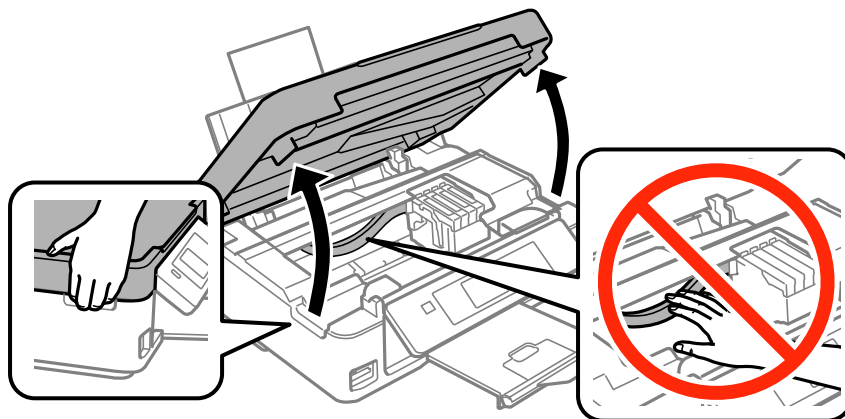

החלפת מחסניות דיו

5. לחץ את הלשונית שבמחסנית הדיו ומשוך אותה היישר למעלה. אם אינך יכול להוציא את מחסנית הדיו, משוך אותה בחוזקה.

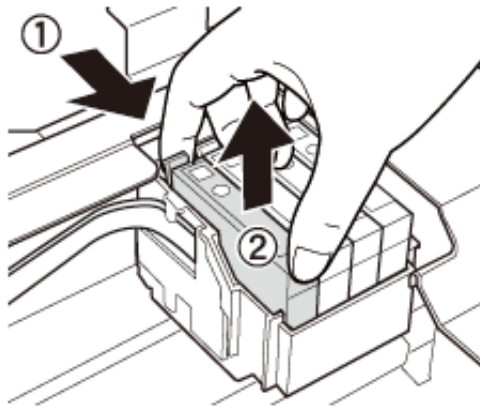

6. הכנס את מחסנית הדיו החדשה ולחץ אותה בחוזקה כלפי מטה.

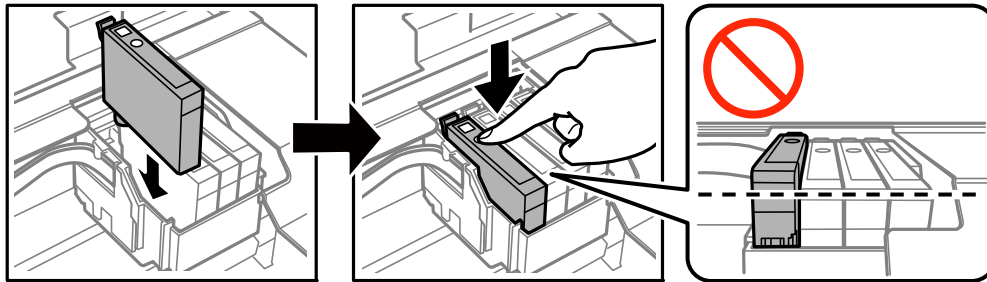

7. סגור את יחידת הסורק.

8. לחץ על הלחצן .

טעינת הדיו מתחילה.

חשוב!

אין לכבות את המדפסת בזמן טעינת הדיו. אם טעינת הדיו לא תושלם ייתכן שלא תוכל להדפיס.

מידע קשור

← "קודים של מחסניות דיו" בעמוד 69

← "אמצעי זהירות בנושא טיפול במחסניות דיו" בעמוד 70

הדפסה בדיו שחורה באופן זמני

כשהדיו הצבעוני אוזלת ונשארה עדיין דיו שחורה כאשר מדפיסים מהמחשב, ניתן להשתמש בהגדרות להלן כדי להמשיך להדפיס בדיו שחורה לזמן קצר.

סוג הנייר: סוגי נייר רגיל, מעטפה

צבע: גווני אפור

החלפת מחסניות דיו

ללא שוליים: לא נבחר

EPSON Status Monitor 3: זמין (עבור Windows בלבד)

כיוון שתכונה זו זמינה למשך כחמישה ימים בלבד, החלף את מחסנית הדיו הריקה מהר ככל האפשר.

לתשומת לבך:

אם לא מאפשרים את *EPSON Status Monitor 3*, היכנס אל מנהל ההתקן של המדפסת, לחץ על הגדרות מורחבות בלשונית תחזוקה ולאחר מכן בחר הפעל את *EPSON Status Monitor 3*.

התקופה העומדת לרשותך משתנה בהתאם לתנאי השימוש.

הדפסה בדיו שחורה באופן זמני — Windows

1. כאשר מוצג החלון להלן, בטל את ההדפסה.

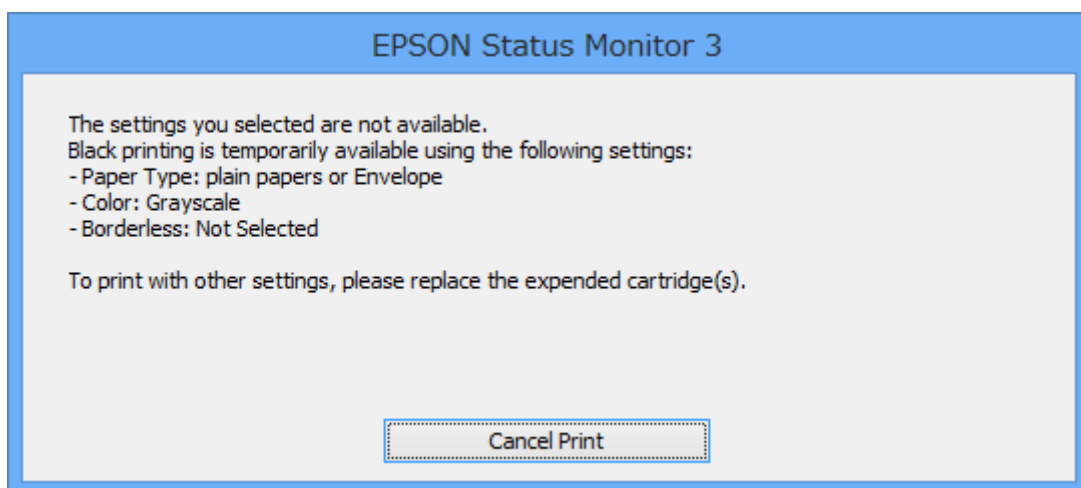
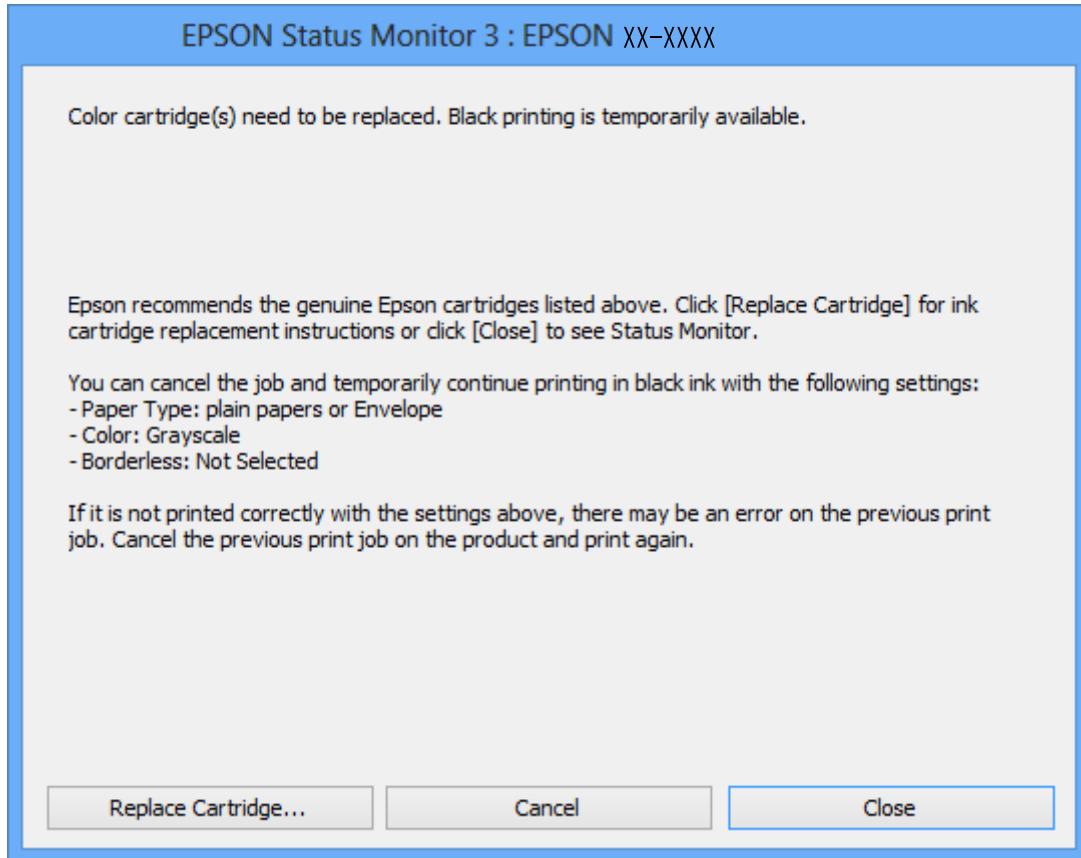

לתשומת לבך:

אם אינך יכול לבטל את ההדפסה מהמחשב, בטל אותה באמצעות לוח הבקרה של המדפסת.

2. עבור לחלון של מנהל ההתקן למדפסת.

3. בטל את הבחירה באפשרות ללא שוליים בכרטיסייה ראשי.

4. בחר ב- סוגי נייר רגיל או ב- מעטפה בתור הגדרת ה- סוג דף בלשונית ראשי.

החלפת מחסניות דיו

5. בחר גווני אפור.
6. הגדר את הפריטים האחרים בלשוניות ראשי ו-אפשרויות נוספות לפי הצורך ולאחר מכן לחץ על אישור.
7. לחץ על הדפס.
8. לחץ על הדפס בשחור בחלון המוצג לך.

מידע קשור

- ← "הכנסת דפים אל Rear Paper Feed" בעמוד 23
- ← "פעולות הדפסה בסיסיות — Windows" בעמוד 35

הדפסה בדיו שחורה באופן זמני — Mac OS X

לתשומת לבך:

כדי להשתמש בתכונה זאת באמצעות רשת, התחבר עם Bonjour.

1. לחץ על סמל המדפסת ב-Dock.
2. בטל את העבודה.
לתשומת לבך:
אם אינך יכול לבטל את ההדפסה מהמחשב, בטל אותה באמצעות לוח הבקרה של המדפסת.
3. בחר ב-העדפות מערכת מתוך התפריט  < מדפסות וסורקים (או הדפסה וסריקה, הדפסה ופקס), ולאחר מכן בחר את המדפסת. לחץ על אפשרויות וציוד < אפשרויות (או מנהל התקן).
4. בחר באפשרות מופעל עבור ההגדרה הדפס זמנית בשחור.
5. עבור לתיבת הדו-שיח הדפסה.
6. בחר את הגדרות הדפסה מהתפריט שנפתח.
7. בחר בנייר מכל גודל שהוא מלבד גודל ללא שוליים, בתור הגדרת גודל דף.
8. בחר באפשרות סוגי נייר רגיל או מעטפה עבור ההגדרה סוג מדיה.
9. בחר גווני אפור.
10. הגדר את הפריטים האחרים לפי הצורך.
11. לחץ על הדפס.

מידע קשור

- ← "ביטול הדפסה — Mac OS X" בעמוד 56
- ← "הכנסת דפים אל Rear Paper Feed" בעמוד 23
- ← "פעולות הדפסה בסיסיות — Mac OS X" בעמוד 36

חיסכון בדיו שחורה כאשר מפלס הדיו השחורה נמוך (עבור Windows בלבד)

כאשר מפלס הדיו השחורה הוא נמוך ונשארה מספיק דיו צבעונית תוכל להשתמש בתערובת של דיו בצבעים שונים כדי להדפיס צבע שחור. באפשרותך להמשיך להדפיס תוך כדי הכנת מחסנית דיו שחורה להחלפה. תכונה זו זמינה רק אם בוחרים את ההגדרות להלן במנהל ההדפסה.

סוג דף: סוגי נייר רגיל

איכות: רגיל

EPSON Status Monitor 3: זמין

לתשומת לבך:

אם לא מאפשרים את *EPSON Status Monitor 3*, היכנס אל מנהל ההתקן של המדפסת, לחץ על הגדרות מורחבות בלשונית תחזוקה ולאחר מכן בחר הפעל את *EPSON Status Monitor 3*.

שחור מורכב נראה שונה במקצת משחור טהור. זאת ועוד, המדפסת מדפיסה לאט יותר.

המדפסת משתמשת עדיין בדיו שחורה כדי לשמור על איכות ראש ההדפסה.

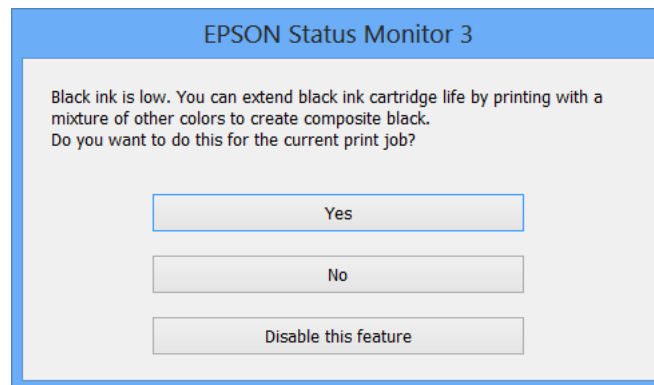

אפשרויות	תיאור
כן	בחר להשתמש בתערובת של דיו צבעונית לשם יצירת הצבע השחור. חלון זה מוצג בפעם הבאה שמדפיסים עבודה דומה.
לא	בחר להמשיך להשתמש בשארית הדיו השחורה. חלון זה מוצג בפעם הבאה שמדפיסים עבודה דומה.
השבת תכונה זו	בחר להמשיך להשתמש בשארית הדיו השחורה. החלון הזה אינו מוצג עד שמחליפים את מחסנית הדיו השחורה והמפלס שלה נעשה נמוך שוב.

תחזוקת המדפסת

בדיקת ראש ההדפסה וניקוי

אם הנחירים סתומים התדפיסים נעשים דהויים, יש רצועות נראות לעין או שמופיעים צבעים לא צפויים. כשאיכות ההדפסה יורדת השתמש בתכונת בדיקת הנחירים ובדוק אם הנחירים סתומים. אם הנחירים סתומים נקה את ראש ההדפסה.







חשוב!

אין לפתוח את יחידת הסורק או לכבות את המדפסת בזמן ניקוי הראש. אם ניקוי הראש לא יושלם ייתכן שלא תוכל להדפיס.

לתשומת לבך:

- כיוון שניקוי ראש ההדפסה צורך דיו יש לנקות את ראש ההדפסה רק אם איכות ההדפסה יורדת.
- אם כמות הדיו נמוכה ייתכן שלא תוכל לנקות את ראש ההדפסה. עליך להחליף קודם את מחסנית הדיו.
- אם ביצעת את בדיקת הפיה וניקוי הראש ארבע פעמים רצופות אך איכות ההדפסה לא השתפרה, המתן לפחות שש שעות בלי להדפיס ואחר כך בצע בדיקת פיה וחזור על ניקוי הראש במידת הצורך. מומלץ לכבות את המדפסת. אם איכות ההדפסה עדיין לא השתפרה פנה לתמיכה של Epson.
- כדי למנוע מראש ההדפסה להתייבש לחלוטין, כבה את המדפסת על ידי לחיצה על הלחצן .
- כדי לשמור שראש ההדפסה יפעל במיטבו מומלץ להדפיס דפים אחדים באופן סדיר.

בדיקת וניקוי ראש ההדפסה - לוח הבקרה

1. הכנס דף רגיל בגודל A4 למדפסת.
2. היכנס אל הגדרות ממסך הבית באמצעות הלחצן  או  ולחץ על הלחצן OK.
3. בחר את תחזוקה באמצעות הלחצן  או  ולחץ על הלחצן OK.
4. בחר את בדיקת פיה באמצעות הלחצן  או  ולחץ על הלחצן OK.
5. פעל על פי ההוראות שעל המסך כדי להדפיס את תבנית בדיקת הפיה.

תחזוקת המדפסת

6. השווה את התבנית שהודפסה לדוגמה שלמעלה.

כל הקווים מודפסים: אין סתימה בפיות ראש ההדפסה. בחר את **▲** או **▼** ולחץ על הלחצן OK.

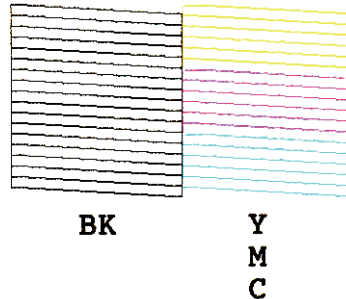

חלק מהקווים מקוטעים או חסרים: ייתכן שיש סתימה בפיות ראש ההדפסה. עבור לשלב הבא.

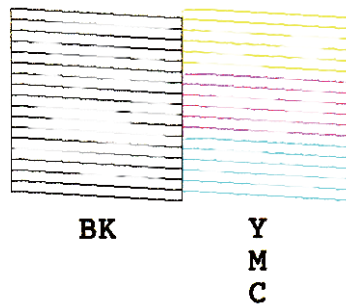

לתשומת לבך:

תבנית הבדיקה עשויה להשתנות בהתאם לדגם.

7. בחר את כן באמצעות הלחצן **▼** או **▲** ולחץ על הלחצן OK.

8. פעל על פי ההוראות שעל המסך כדי לנקות את ראש ההדפסה.

9. בסיום הניקוי בחר את האפשרות בדיקת פיה באמצעות הלחצן **▼** או **▲** ופעל על פי ההוראות שעל המסך כדי להדפיס שוב את תבנית בדיקת הפיה. חזור על הניקוי והדפסת התבנית עד שכל הקווים יודפסו היטב.

מידע קשור

← "הכנסת דפים אל "Rear Paper Feed" בעמוד 23

בדיקת ראש ההדפסה וניקויו — Windows

1. טען במדפסת נייר רגיל בגודל A4.

2. גש אל חלון מנהל ההתקן של המדפסת.

3. לחץ על בדיקת פיה בלשונית תחזוקה.

4. מלא את ההוראות על המסך.

תחזוקת המדפסת

מידע קשור

← "הכנסת דפים אל Rear Paper Feed" בעמוד 23

← "מנהל התקן המדפסת ב-Windows" בעמוד 93

בדיקת ראש ההדפסה וניקויו — Mac OS X

1. טען במדפסת נייר רגיל בגודל A4.
2. בחר ב-העדפות מערכת מתוך התפריט  < מדפסות וסורקים (או הדפסה וסריקה, הדפסה ופקס), ולאחר מכן בחר את המדפסת.
3. לחץ על אפשרויות וציוד < שירות < פתח שירות מדפסת.
4. לחץ על בדיקת פיה.
5. מלא את ההוראות על המסך.

מידע קשור

← "הכנסת דפים אל Rear Paper Feed" בעמוד 23

יישור ראש ההדפסה

אם רואים שקווים אנכיים אינם מיושרים כהלכה או אם רואים תמונות מטושטשות יש ליישר את ראש ההדפסה.

יישור ראש ההדפסה - לוח הבקרה

1. הכנס דף רגיל בגודל A4 למדפסת.
2. היכנס אל הגדרות ממסך הבית באמצעות הלחצן ◀ או ▶ ולחץ על הלחצן OK.
3. בחר את תחזוקה באמצעות הלחצן ◀ או ▶ ולחץ על הלחצן OK.
4. בחר את יישור הראש באמצעות הלחצן ◀ או ▶ ולחץ על הלחצן OK.
5. פעל על פי ההוראות שעל המסך כדי להדפיס את תבנית היישור.

תחזוקת המדפסת

6. פעל על פי ההוראות שעל המסך כדי ליישר את ראש ההדפסה. מצא את המספר של התבנית הכי טובה בכל קבוצה, בחר אותה באמצעות הלחצן ▲ או ▼ ולחץ על הלחצן OK.

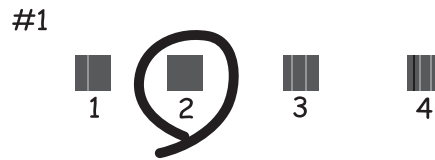

לתשומת לבך:

תבנית הבדיקה עשויה להשתנות בהתאם לדגם.

אם איכות ההדפסה לא השתפרה יישר את ראש ההדפסה מהמחשב.

מידע קשור

← "הכנסת דפים אל "Rear Paper Feed" בעמוד 23

יישור ראש ההדפסה — Windows

1. טען במדפסת נייר רגיל בגודל A4.

2. גש אל חלון מנהל ההתקן של המדפסת.

3. לחץ על יישור ראש הדפסה בלשונית תחזוקה.

4. מלא את ההוראות על המסך.

מידע קשור

← "הכנסת דפים אל "Rear Paper Feed" בעמוד 23

← "מנהל התקן המדפסת ב-Windows" בעמוד 93

יישור ראש ההדפסה — Mac OS X

1. טען במדפסת נייר רגיל בגודל A4.

2. בחר ב-העדפות מערכת מתוך התפריט < מדפסות וסורקים (או הדפסה וסריקה, הדפסה ופקס), ולאחר מכן בחר את המדפסת.

3. לחץ על אפשרויות וציוד < שירות < פתח שירות מדפסת.

4. לחץ על **Print Head Alignment**.

5. מלא את ההוראות על המסך.

מידע קשור

← "הכנסת דפים אל Rear Paper Feed" בעמוד 23

ניקוי נתיב הניירות

כאשר התדפיסים מרוחים או שרוטים, נקה את הגלגלת בפנים.

חשוב!

אל תשתמש בנייר טישו לניקוי בתוך המדפסת. נחירי ראש ההדפסה עלולים להיסתם מסיבי בד.

1. ודא שאין אבק או כתמים על scanner glass ועל מכסה המסמכים.

2. היכנס אל הגדרות ממסך הבית באמצעות הלחצן ◀ או ▶ ולחץ על הלחצן OK.

3. בחר את תחזוקה באמצעות הלחצן ◀ או ▶ ולחץ על הלחצן OK.

4. בחר את ניקוי מובילי הנייר באמצעות הלחצן ◀ או ▶ ולחץ על הלחצן OK.

5. הכנס דף רגיל בגודל A4 למדפסת.

6. לחץ על הלחצן ◊.

הנייר נפלט מהמדפסת.

לתשומת לבך:

המדפסת ממשיכה להשמיע רעשים הנובעים מפעולתה במשך זמן מה, גם לאחר פליטת הנייר. זוהי תופעה נורמלית ולא סימן לתקלה.

7. חזור על התהליך עד שהנייר לא יוכתם בדיו.

לתשומת לבך:

אם יש לך בעיה בהזנת הנייר ויש לך גיליון ניקוי שהגיע עם נייר מקורי של Epson, תוכל לפתור את בעיית הזנת הנייר בכך שתשתמש בגיליון הניקוי במקום בנייר רגיל בגודל A4. כאשר משתמשים בגיליון הניקוי יש להטעין את הגיליון במדפסת לפי ההוראות המצורפות לגיליון. אם מוצג מסך הגדרות הנייר, לחץ על הלחצן Ⓞ כדי להמשיך. חזור על הפעולה כמה פעמים תוך שימוש בגיליון הניקוי.

מידע קשור

← "הכנסת דפים אל Rear Paper Feed" בעמוד 23

ניקוי Scanner Glass

כאשר ההעתקים או התמונות הסרוקות מרוחים או שרוטים, נקה את scanner glass.

חשוב!

לעולם אל תשתמש באלכוהול או במדלל לניקוי המדפסת. הכימיקלים האלה עלולים להזיק למדפסת.

תחזוקת המדפסת

1. פתח את מכסה המסמכים.

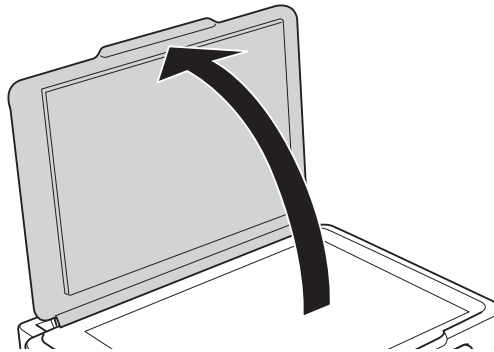

2. השתמש בסמרטוט רך, יבש ונקי כדי לנקות את משטח scanner glass.

לתשומת לבך:

אם משטח הזכוכית מוכתם בשומן או בחומר אחר שקשה להסירו, השתמש בכמות קטנה של מנקה זגוגיות ובסמרטוט רך כדי להסירו. נגב את כל שאריות הנוזל.

אל תלחץ חזק מדי על משטח הזכוכית.

הקפד לא לשרוט את משטח הזכוכית ולא לפגוע בו. משטח זכוכית פגוע יכול להפחית את איכות הסריקה.

חיסכון בחשמל

המדפסת נכנסת למצב שינה או נכבית אוטומטית אם לא עושים שום פעולה בתוך משך זמן מוגדר. באפשרותך לכוונן את הזמן שיעבור לפני שניהול צריכת החשמל יופעל. כל הגדלה תשפיע על יעילות האנרגיה של המדפסת. אנא חשוב על הסביבה לפני שתכניס שינוי כלשהו.

חסכון בחשמל - לוח הבקרה

1. היכנס אל הגדרות ממסך הבית באמצעות הלחצן ◀ או ▶ ולחץ על הלחצן OK.
2. בחר את הגדרת המדפסת באמצעות הלחצן ◀ או ▶ ולחץ על הלחצן OK.
3. בחר את כיבוי טיימר או טיימר שינה באמצעות הלחצן ◀ או ▶ ולחץ על הלחצן OK.
4. בחר את ההגדרה באמצעות הלחצן ▲ או ▼ ולחץ על הלחצן OK.

חיסכון בחשמל — Windows

1. גש אל חלון מנהל ההתקן של המדפסת.
2. לחץ על פרטי מדפסת ואפשרויות בלשונית תחזוקה.

תחזוקת המדפסת

3. בחר את משך הזמן שיחלוף לפני שהמדפסת תיכנס למצב שינה בתור הגדרת טיימר מצב שינה, ולחץ על שלח. כדי לגרום למדפסת לכבות אוטומטית, בחר את משך הזמן בתור הגדרת ההגדרה טיימר כיבוי ולאחר מכן לחץ על שלח.
4. לחץ על אישור.

חיסכון בחשמל — Mac OS X

1. בחר ב-העדפות מערכת מתוך התפריט  < מדפסות וסורקים (או הדפסה וסריקה, הדפסה ופקס), ולאחר מכן בחר את המדפסת.
2. לחץ על אפשרויות וציוד < שירות < פתח שירות מדפסת.
3. לחץ על הגדרות מדפסת.
4. בחר את משך הזמן שיחלוף לפני שהמדפסת תיכנס למצב שינה בתור הגדרת טיימר מצב שינה, ולחץ על החל. כדי לגרום למדפסת לכבות אוטומטית, בחר את משך הזמן בתור הגדרת ההגדרה טיימר כיבוי ולאחר מכן לחץ על החל.

אפשרויות תפריט למצב הגדרות

על ידי בחירה באפשרות הגדרות במסך הבית מלוח הבקרה ניתן לקבוע הגדרות של המדפסת או לעשות במדפסת פעולות תחזוקה.

אפשרויות תפריט עבור מפלסי הדיו

בחר את התפריטים בלוח הבקרה כמתואר להלן.

הגדרות < מפלסי הדיו

מציג את מפלסי הדיו המשוערים במחסניות הדיו. כאשר מוצג סמל "!", מחסנית הדיו עומדת להתרוקן. כאשר מוצג סמל "X", מחסנית הדיו התרוקנה.

אפשרויות תפריט עבור תחזוקה

בחר את התפריטים בלוח הבקרה כמתואר להלן.

הגדרות < תחזוקה

בדיקת פיה

הדפסת תבנית לבדיקה אם יש סתימה בפיות ראש ההדפסה.

ניקוי הראש

ניקוי סתימות בפיות של ראש ההדפסה.

יישור הראש

יישור ראש ההדפסה כדי לשפר את איכות ההדפסה.

החלפת מחסנית דיו

השתמש בתכונה זאת כדי להחליף את מחסניות הדיו לפני שהדיו אזולת.

ניקוי מובילי הנייר

מנקה את הגלגלת בתוך המדפסת. השתמש בתכונה זאת כאשר התדפיסים שלך מרוחים או כאשר הנייר לא הוזן כהלכה.

מידע קשור

← "בדיקת ראש ההדפסה וניקוי" בעמוד 80

← "יישור ראש ההדפסה" בעמוד 82

← "ניקוי נתיב הניירות" בעמוד 84

אפשרויות תפריט עבור הגדרת המדפסת

בחר את התפריטים בלוח הבקרה כמתואר להלן.

הגדרות < הגדרת המדפסת

הגדרות מקור נייר

הגדרות נייר

בחר בגודל הנייר ובסוג הנייר שטענת במקור הנייר.

התראת הגדרות נייר

נותן לך התראה כאשר הגדרות הנייר של עבודת ההדפסה הן שונות מההגדרות המאוחסנות במדפסת.

תצורת נייר

מציג אוטומטית את מסך הגדרות הנייר כאשר טוענים נייר. הפוך את הפונקציה הזאת ללא זמינה אם אתה תמיד טוען נייר מאותו הגודל ואינך רוצה לקבוע הגדרות נייר בכל טעינה מחדש. AirPrint אינו זמין כאשר הפונקציה הזאת אינה זמינה. כמו כן, המדפסת אינה נותנת אזהרה אפילו אם הגדרות הנייר אינן מתאימות לנייר שטענת.

מצב שקט

מפחית את הרעש שהמדפסת משמיעה, אולם יכול להאט את ההדפסה. יתכן שלא יהיה הבדל במידת הרעש של המדפסת, תלוי בסוג הנייר ובהגדרות איכות ההדפסה שבחרת.

כיבוי טיימר

מכבה את המדפסת באופן אוטומטי אם לא נעשות פעולות במשך זמן מה. ניתן לכוון את משך הזמן לפני שהגדרת ניהול צריכת החשמל תפעל. כל הגדלה תשפיע על יעילות האנרגיה של המוצר. יש להתחשב בסביבה לפני שמבצעים שינויים.

שפה/Language

בחירת שפת התצוגה.

טיימר שינה

בחירת משך הזמן לפני שהמדפסת עוברת למצב שינה (מצב חיסכון בצריכת חשמל) כאשר לא מבצעים אף פעולה. בסיום פרק הזמן הזה המסך יוחשך.

אפשרויות תפריט עבור הגדרות רשת

בחר את התפריטים בלוח הבקרה כמתואר להלן.

הגדרות < הגדרות רשת

הדפס גיליון סטטוס

מדפיס גיליון מצב רשת.

הגדרות Wi-Fi

אפשרויות תפריט למצב הגדרות

כדי לקבוע את ההגדרות להלן, עיין ב-מדריך רשת.

□ אשף הגדרת Wi-Fi

בחר SSID, הזן סיסמה, ולאחר מכן חבר את המדפסת לרשת אלחוטית (Wi-Fi).

□ לחצן (WPS)

מחבר את המדפסת לרשת אלחוטית (Wi-Fi) על ידי לחיצה על לחצן WPS בנתב אלחוטי.

□ קוד (WPS) PIN

בתוכנת השירות של הנתב האלחוטי, הזן את הקוד הסודי המוצג במסך המדפסת כדי לחבר את המדפסת לרשת אלחוטית (Wi-Fi).

□ התחברות אוטומטית של Wi-Fi

מחבר את המדפסת לרשת אלחוטית (Wi-Fi) תוך שימוש במחשב המחובר לנקודת הגישה. הכנס למחשב את דיסק התוכנה שצורף למדפסת, ולאחר פעל על פי ההנחיות שבמסך. כאשר אתה מתבקש להפעיל את המדפסת, הפעל את התפריט הזה.

□ השבת Wi-Fi

מנתק את החיבור על ידי כיבוי האות האלחוטי בלי למחוק את מידע הרשת. כדי להפוך את החיבור לזמין, הגדר שוב את הרשת האלחוטית (Wi-Fi).

□ הגדרות Wi-Fi Direct

מחבר את המדפסת לרשת אלחוטית (Wi-Fi) ללא נתב אלחוטי.

בדיקת התחברות

בדיקת הסטטוס של החיבור לרשת והדפסת דוח בדיקת החיבור לרשת. אם יש בעיה בחיבור ניתן לעיין בדוח כדי לנסות לפתור אותה. לפרטים נוספים עיין במידע של מדריך רשת.

אפשרויות תפריט עבור שירותי Epson Connect

בחר את התפריטים בלוח הבקרה כמתואר להלן.

הגדרות < שירותי Epson Connect

סטטוס

בדוק אם המדפסת רשומה בשירותי Epson Connect ואם היא מחוברת אליהם.

כתובת דוא"ל

בדוק את כתובת הדוא"ל של המדפסת הרשומה בשירותי Epson Connect.

הירשם/מחק

רשום את המדפסת בשירותי Epson Connect או מחק אותה מהם.

השהה/המשך

בחר אם להשעות את שירותי Epson Connect או לחדש אותם.

מידע קשור

← "שירות Epson Connect" בעמוד 91

אפשרויות תפריט עבור שירותי הדפסה של Google Cloud

בחר את התפריטים בלוח הבקרה כמתואר להלן.

הגדרות < שירותי הדפסה של Google Cloud

סטטוס

בדוק אם המדפסת רשומה בשירותי Google Cloud Print ואם היא מחוברת אליהם.

השהה/המשך

בחר אם להשעות את שירותי Google Cloud Print או לחדש אותם.

שחזר הגדרות ברירת מחדל

מאפס את ההגדרות כך שיחזרו לערכי ברירת המחדל.

אפשרויות תפריט עבור שיתוף קבצים

בחר את התפריטים בלוח הבקרה כמתואר להלן.

הגדרות < שיתוף קבצים

בחר בשיטת החיבור בין המדפסת לבין מחשב שתהיה לו גישה כתיבה בכרטיס הזיכרון שהוכנס למדפסת. המחשב בעל החיבור העדיף מקבל גישה קריאה וכתיבה. מחשבים אחרים מקבלים גישה קריאה בלבד.

מידע קשור

← "גישה לכרטיס זיכרון מהמחשב" בעמוד 131

אפשרויות תפריט עבור שחזר הגדרות ברירת מחדל

בחר את התפריטים בלוח הבקרה כמתואר להלן.

הגדרות < שחזר הגדרות ברירת מחדל

הגדרות רשת

איפוס הגדרות הרשת לערכי ברירת המחדל.

הכל פרט לרשת

אפס את כל ההגדרות מלבד הגדרות הרשת כך שיחזרו לערכי ברירת המחדל.

כל ההגדרות

איפוס כל ההגדרות כך שיחזרו לערכי ברירת המחדל.

שירותי רשת ופרטי התוכנה

חלק זה מסביר על שירותי הרשת ומוצרי התוכנה שזמינים למדפסת באתר של Epson או בדיסק המצורף.

שירות Epson Connect

באמצעות שירות Epson Connect העומד לרשותך באינטרנט באפשרותך להדפיס מהטלפון החכם שלך, ממחשב הלוח שלך או מהמחשב הנייד בכל מקום ובכל שעה.

התכונות הזמינות באינטרנט הן כלהלן.

Remote Print Driver	Scan to Cloud	Epson iPrint הדפסה מרחוק	Email Print
✓	-	✓	✓

לפרטים ראה את אתר הפורטל Epson Connect.

<https://www.epsonconnect.com/>

<http://www.epsonconnect.eu> (אירופה בלבד)

Web Config

Web Config הוא יישום הפועל בדפדפן אינטרנט כגון Internet Explorer ו-Chrome, במחשב או בהתקן חכם. באפשרותך לאשר את מצב המדפסת או לשנות את הגדרות שירותי הרשת ואת הגדרות המדפסת. כדי להשתמש ב Web Config, חבר את המדפסת ואת המחשב או את ההתקן לאותה הרשת.

לתשומת לבך:
הדפדפנים להלן נתמכים.

דפדפן	OS
*Chrome, *Firefox, ומעלה, Internet Explorer 8	Windows XP ומעלה
*Chrome, *Firefox, *Safari	Mac OS X v10.6.8 ומעלה
*Safari	*iOS
דפדפן ברירת מחדל	Android 2.3 ומעלה
דפדפן ברירת מחדל	*Chrome OS

*: השתמש בגרסה העדכנית ביותר.

פתיחת Web Config בדפדפן

1. בדוק את כתובת ה-IP של המדפסת.
בחר את הגדרות < הגדרות רשת < הדפס גיליון סטטוס בלוח הבקרה ולחץ על הלחצן  או על הלחצן OK.
בדוק את כתובת ה-IP של המדפסת בגיליון הסטטוס שהודפס.
2. פתח דפדפן ממוחשב או מכשיר חכם והזן את כתובת ה-IP של המדפסת.
פורמט:
IPv4: http://כתובת ה-IP של המדפסת/
IPv6: http://כתובת ה-IP של המדפסת/
דוגמאות:
IPv4: http://192.168.100.201/
IPv6: http://[2001:db8::1000:1]/
לתשומת לבך:
ניתן להשתמש במכשיר החכם גם כדי לפתוח את Web Config ממסך התחזוקה של Epson iPrint.

מידע קשור

← "הדפסה באמצעות Epson iPrint בעמוד 53"

פתיחת Web Config במערכת ההפעלה Windows

כשמחברים מחשב למדפסת באמצעות WSD ניתן לבצע את השלבים הבאים כדי לפתוח את ממשק האינטרנט להגדרת התצורה.

1. עבור למסך התקנים ומדפסות של Windows.
Windows 8/Windows 8.1
בחר את שולחן העבודה < הגדרות < לוח הבקרה < הצג התקנים ומדפסות בתפריט חומרה וקול (או חומרה).
Windows 7
לחץ על לחצן ההתחלה ובחר את לוח הבקרה < הצג התקנים ומדפסות בתפריט חומרה וקול.
Windows Vista
לחץ על לחצן ההתחלה ובחר את לוח הבקרה < מדפסות בתפריט חומרה וקול.
2. לחץ לחיצה ימנית על המדפסת שלך ובחר את מאפיינים.
3. בחר את הכרטיסייה שירות אינטרנט ולחץ על כתובת האתר.

הפעלת Web Config ב-Mac OS X

1. בחר ב-העדפות מערכת מתוך התפריט  < מדפסות וסורקים (או הדפסה וסריקה, הדפסה ופקס), ולאחר מכן בחר את המדפסת.

2. לחץ על אפשרויות וציוד < הראה דף אינטרנט של מדפסת.

מנהל התקן המדפסת ב-Windows

מנהל ההתקן של המדפסת שולט במדפסת בעזרת פקודות שניתנות מיישום מחשב. כאשר מגדירים הגדרות במנהל ההתקן של המדפסת מקבלים את תוצאות ההדפסה הטובות ביותר. באפשרותך גם לבדוק את מצב המדפסת או לשמור שתהיה במצב תפעול תקין תוך שימוש בשירות מנהל ההתקן שלה.

לתשומת לבך:

באפשרותך לשנות את שפת מנהל ההתקן של המדפסת. בחר את השפה שברצונך להשתמש בה מההגדרה שפה על הלשונית תחזוקה.

גישה אל מנהל ההתקן של המדפסת מיישומים

כדי להגדיר הגדרות החלות רק על היישום שבשימושך, יש להיכנס אל מנהל ההתקן מהיישום הזה. בחר הדפס או הגדרות הדפסה מתוך התפריט קובץ. בחר במדפסת שלך ואז הקלק על העדפות או על מאפיינים.

לתשומת לבך:

הפעולות משתנות, תלוי ביישום. לפרטים יש לעיין בקובץ העזרה של היישום.

גישה אל מנהל ההתקן של המדפסת מלוח הבקרה

כדי להגדיר את כל ההגדרות החלות על כל היישומים יש לגשת אל מנהל ההתקן מלוח הבקרה.

Windows 8.1/Windows 8

בחר שולחן עבודה < הגדרות < לוח בקרה < הצג התקנים ומדפסות ב חומרה וקול. לחץ באמצעות לחצן העכבר הימני על המדפסת שלך, או לחץ עליו והחזק אותו ואז בחר העדפות הדפסה.

Windows 7

לחץ על לחצן התחל ובחר לוח הבקרה < הצג התקנים ומדפסות בחומרה וקול. לחץ באמצעות לחצן העכבר הימני על המדפסת שלך ובחר העדפות הדפסה.

Windows Vista

לחץ על לחצן התחל ובחר לוח הבקרה < מדפסות בחומרה וקול. לחץ באמצעות לחצן העכבר הימני על המדפסת שלך ובחר העדפות הדפסה.

Windows XP

לחץ על לחצן התחל ובחר לוח הבקרה < מדפסות ורכיבי חומרה אחרים < מדפסות ופקסים. לחץ באמצעות לחצן העכבר הימני על המדפסת שלך ובחר העדפות הדפסה.

גישה למנהל ההתקן של המדפסת מסמל המדפסת בשורת המשימות

סמל המדפסת בשורת המשימות של שולחן העבודה הוא סמל קיצור דרך המאפשר לגשת במהירות למנהל ההתקן של המדפסת.

אם מקליקים על סמל המדפסת ובוחרים ב-הגדרות מדפסת אפשר לגשת לאותו חלון הגדרות מדפסת המוצג מלוח הבקרה. אם מקליקים על סמל זה פעמיים אפשר לבדוק את מצב המדפסת.

לתשומת לבך:

אם סמל המדפסת אינו מוצג בשורת המשימות, היכנס אל חלון מנהל ההתקן של המדפסת, לחץ על העדפות מעקב על הלשונית תחזוקה ולאחר מכן בחר ב-הוסף את סמל קיצור הדרך לשורת המשימות.

מדריך למנהל התקן של Windows

במנהל ההתקן יש עזרה זמינה עבור Windows. כדי להציג את ההסברים של פריטי הגדרות, לחץ באמצעות לחצן העכבר הימני על כל פריט ולאחר מכן לחץ על עזרה.

לשונית ראשי

באפשרותך לקבוע הגדרות בסיסיות כגון סוג נייר או גודל נייר.

באפשרותך גם לקבוע הגדרות להדפסה על שני צדי הנייר או להדפסת עמודים מרובים על גיליון אחד.

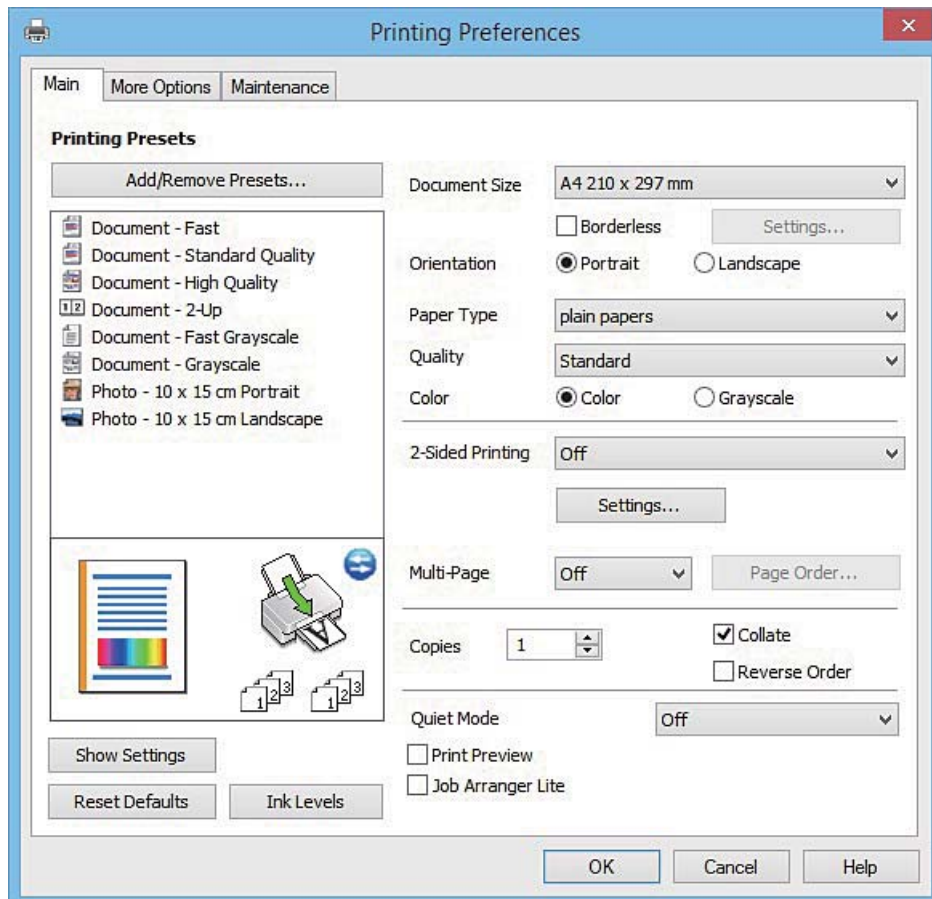

שירותי רשת ופרטי התוכנה

לשונית אפשרויות נוספות

באפשרותך לבחור עוד אפשרויות פריסה והדפסה כגון שינוי גודל התדפיס או תיקון צבעים.

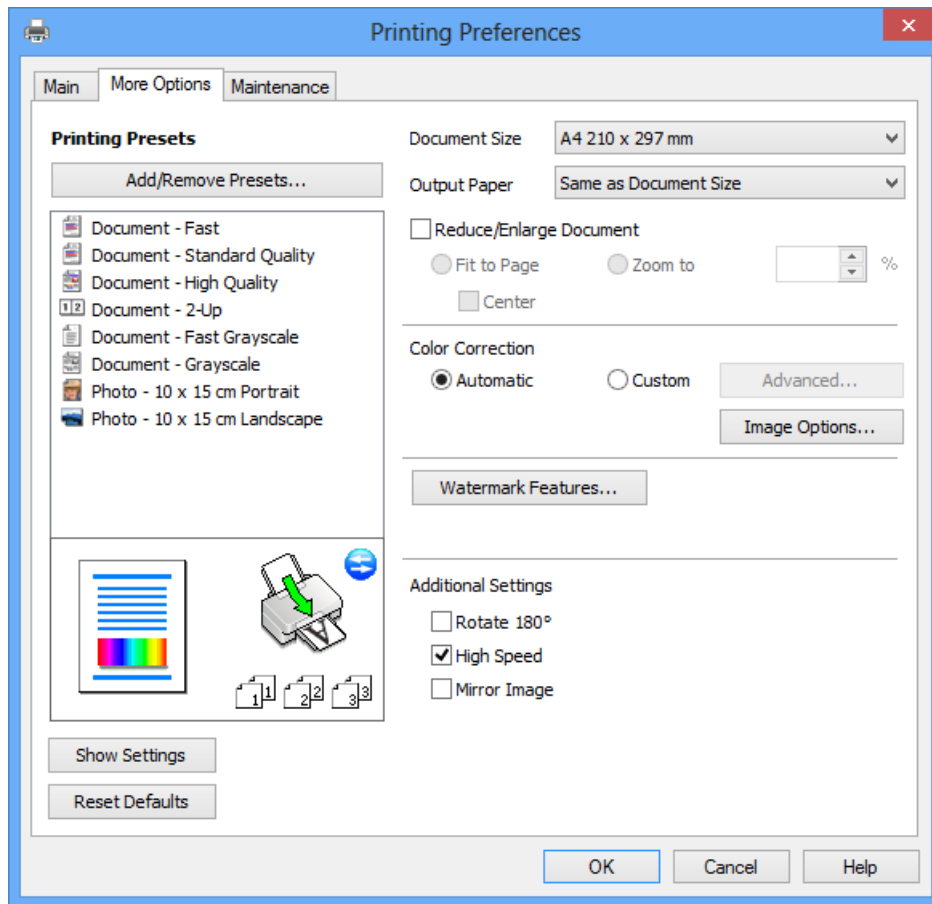

שירותי רשת ופרטי התוכנה

לשונית תחזוקה

באפשרותך להפעיל תכונות תחזוקה כגון בדיקת נחירים וניקוי ראש הדפסה ובאמצעות הפעלת **EPSON Status Monitor 3** באפשרותך לבדוק את מצב המדפסת ולבדוק מידע שגיאות.

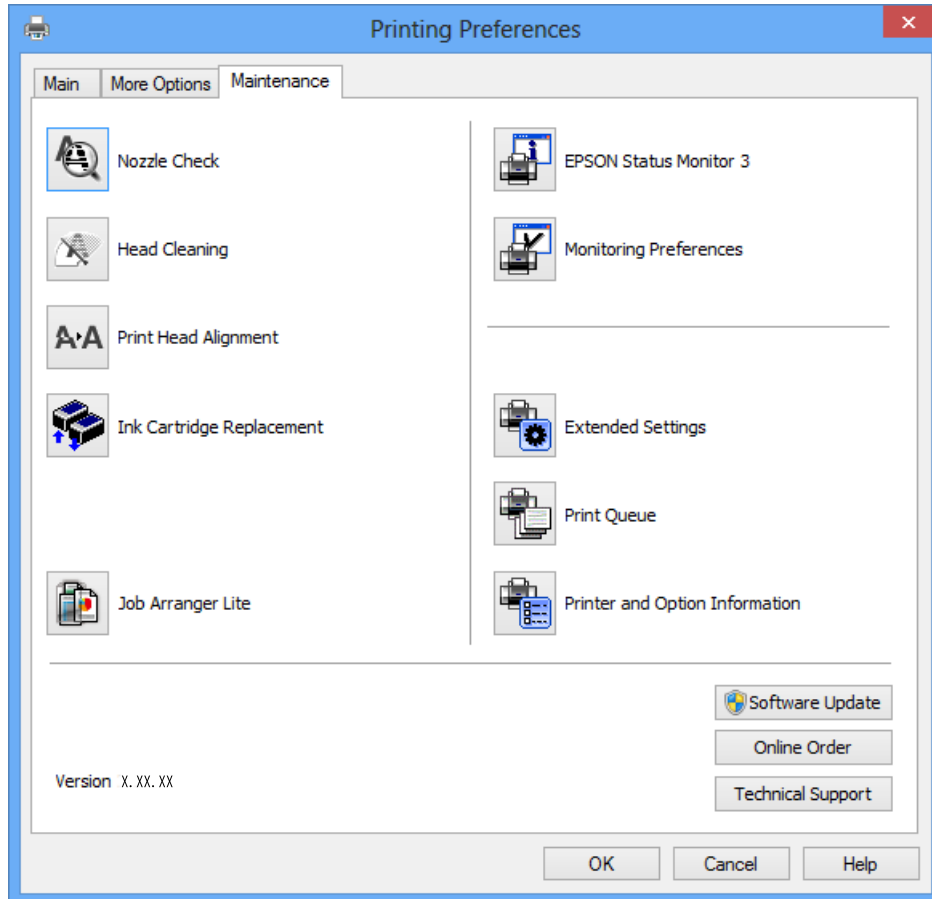

קביעת הגדרות הפעלה למנהל התקן המדפסת של Windows

באפשרותך לקבוע הגדרות כגון הפיכת EPSON Status Monitor 3 לזמין.

1. גש אל חלון מנהל ההתקן של המדפסת.
2. לחץ על הגדרות מורחבות בלשונית תחזוקה.
3. קבע את ההגדרות המתאימות ולאחר מכן לחץ על אישור. להסבר על פריטי ההגדרות ראה העזרה המקוונת.

מידע קשור

← "מנהל התקן המדפסת ב-Windows" בעמוד 93

מנהל התקן המדפסת ב-Mac OS X

מנהל ההתקן של המדפסת שולט במדפסת בעזרת פקודות שניתנות מיישום מחשב. כאשר מגדירים הגדרות במנהל ההתקן של המדפסת מקבלים את תוצאות ההדפסה הטובות ביותר. באפשרותך גם לבדוק את מצב המדפסת או לשמור שתהיה במצב תפעול תקין תוך שימוש בשירות מנהל ההתקן שלה.

גישה אל מנהל ההתקן של המדפסת מיישומים

לחץ על הגדרת עמוד או על הדפס בתפריט קובץ של היישום. אם יש בכך צורך, לחץ על הראה פרטים או על ▼ כדי להרחיב את חלון ההדפסה.

לתשומת לבך:

בהתאם ליישום שבו אתה משתמש, ייתכן שהאפשרות הגדרת עמוד לא תופיע בתפריט קובץ והפעולות להצגת מסך ההדפסה יהיו שונות. למידע נוסף עיין בעזרה של היישום.

הפעלת השירות

בחר ב-העדפות מערכת מתוך התפריט  < מדפסות וסורקים (או הדפסה וסריקה, הדפסה ופקס), ולאחר מכן בחר את המדפסת. לחץ על אפשרויות וציוד < שירות < פתח שירות מדפסת.

מדריך למנהל ההתקן למדפסת במערכת ההפעלה Mac OS X

תיבת הדו-שיח הדפסה

עבור לתפריט הנפתח במרכז המסך כדי להציג פריטים נוספים.

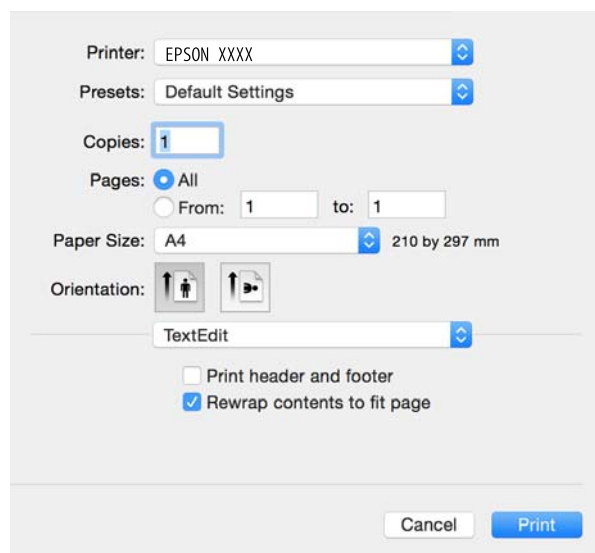

תיאור	תפריט נפתח
שינוי הגדרות הדפסה בסיסיות כגון סוג הנייר ואיכות ההדפסה.	הגדרות הדפסה
בחירת פריסה להדפסת מספר עמודים בדף אחד או הדפסת מסגרת.	פריסה
הקטנה או הגדלה של עבודת ההדפסה כדי שתתאים אוטומטית לגודל הדף שהוכנס.	התאמה לדף

שירותי רשת ופרטי התוכנה

תיאור	תפריט נפתח
שינוי והתאמה של הצבעים.	התאמת צבעים
כשבוחרים את EPSON Color Controls מהתפריט התאמת צבעים אפשר לבחור אמצעי לתיקון צבעים.	אפשרויות צבע

לתשומת לבך:

במערכת ההפעלה *Mac OS X v10.8.x* ואילך, אם התפריט הגדרות הדפסה אינו מוצג, סימן שמנהל ההתקן למדפסת *Epson* לא הותקן כהלכה.

בחר באפשרויות העדפות המערכת מתוך  התפריט < מדפסות וסורקים (או הדפסה וסריקה, *Print & Fax*), הסר את המדפסת והוסיף אותה מחדש. כדי להוסיף מדפסת עיין בהוראות הבאות.

<http://epson.sn>

Epson Printer Utility

ניתן להפעיל תכונות תחזוקה כגון בדיקת פיה וניקוי ראש ההדפסה. באמצעות הפעלת **EPSON Status Monitor** ניתן גם לבדוק את סטטוס המדפסת ופרטי שגיאות.

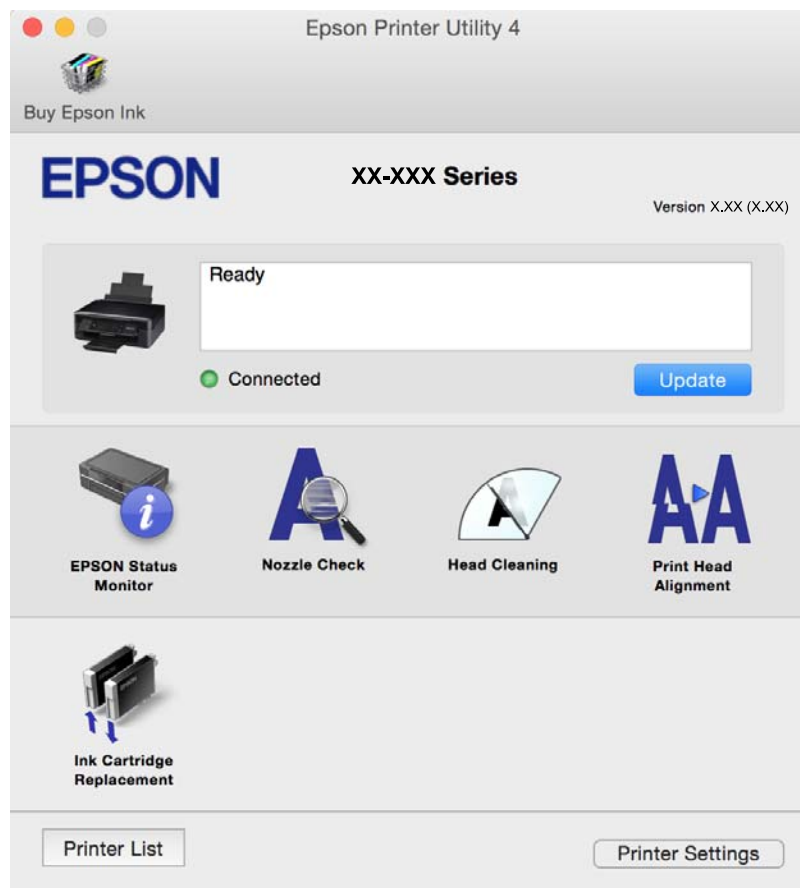

שינוי הגדרות מנהל ההתקן למדפסת במערכת ההפעלה Mac OS X

כניסה לחלון של הגדרות מנהל ההתקן למדפסת במערכת ההפעלה Mac OS X

בחר באפשרות העדפות המערכת מתוך  התפריט < מדפסות וסורקים (או הדפסה וסריקה, Print & Fax) ובחר את המדפסת. לחץ על אפשרויות וציוד < אפשרויות (או מנהל התקן).

הגדרות מנהל ההתקן למדפסת במערכת ההפעלה Mac OS X

- דלג על עמוד ריק: דילוג על עמודים ריקים כדי לא להדפיס אותם.
- מצב שקט: מפחית את הרעש שהמדפסת משמיעה, אולם יכול להאט את ההדפסה. יתכן שלא יהיה הבדל במידת הרעש של המדפסת, תלוי בסוג הנייר ובהגדרות איכות ההדפסה שבחרת.
- הדפס זמנית בשחור: מדפיס בדיו שחורה בלבד באופן זמני.
- הדפסה במהירות גבוהה: הדפסה כשראש ההדפסה זז בשני הכיוונים. ההדפסה מהירה יותר אך האיכות נמוכה יותר.
- הודעות אזהרה: מאפשרת למנהל ההתקן של המדפסת להציג הודעות שגיאה.
- צור תקשורת דו-כיוונית: בדרך כלל יש להגדיר זאת במצב מופעל. בחר באפשרות כבוי אם אי אפשר לקבל את פרטי המדפסת בגלל שהמדפסת משותפת עם מחשבים במערכת ההפעלה Windows או ברשת או בגלל כל סיבה אחרת.

מידע קשור

← "הדפסה בדיו שחורה באופן זמני — Mac OS X" בעמוד 78

EPSON Scan (מנהל ההתקן של הסורק)

EPSON Scan הוא יישום המיועד לבקרה על הסריקה. באפשרותך להתאים הגדרות אלה: גודל, רזולוציה, בהירות, ניגודיות ואיכות של התמונה הסרוקה.

לתשומת לבך:

באפשרותך גם להפעיל את EPSON Scan מיישום סריקה תואם TWAIN.

הפעלה ב-Windows

Windows 8.1/Windows 8

הזן את שם היישום בצ'ארם החיפוש ולאחר מכן בחר בסמל המוצג.

מלבד Windows 8.1/Windows 8

לחץ על לחצן התחל ובחר כל התכניות או תכניות < EPSON Scan < EPSON Scan < EPSON Scan.

הפעלה ב-Mac OS X

לתשומת לבך:

EPSON Scan אינו תומך בתכונת החלפת המשתמשים המהירה של Mac OS X. כבה את החלפת המשתמשים המהירה.

בחר עבור אל < יישומים < Epson Software < EPSON Scan.

Epson Event Manager

Epson Event Manager הוא יישום המאפשר לנהל סריקה מלוח הבקרה ולשמור תמונות במחשב. באפשרותך להוסיף הגדרות משלך כהגדרות קבועות מראש כגון סוג המסמך, מיקום התיקייה לשמירה ותבנית התמונה לפרטים יש לעיין בקובץ העזרה של היישום.

הפעלה ב-Windows

Windows 8.1/Windows 8 □

הזן את שם היישום בצ'ארם החיפוש ולאחר מכן בחר בסמל המוצג.

מלבד Windows 8.1/Windows 8 □

לחץ על לחצן התחל ובחר כל התכניות (או תוכניות) < Epson Software < Event Manager.

הפעלה ב-Mac OS X

בחר עבור אל < יישומים < Epson Software < Event Manager.

מידע קשור

← "סריקה למחשב" בעמוד 60

Epson Easy Photo Print

Epson Easy Photo Print הוא יישום המאפשר להדפיס בקלות תצלומים בעלי פריסות שונות. באפשרותך להציג את התמונה בתצוגה מתאימה ולהתאים את התמונות או את המיקום. באפשרותך גם להדפיס תמונות עם מסגרת. לפרטים יש לעיין בקובץ העזרה של היישום.

להשומת לבך:

כדי להשתמש ביישום זה יש להתקין את מנהל ההתקן של המדפסת.

הפעלה ב-Windows

Windows 8.1/Windows 8 □

הזן את שם היישום בצ'ארם החיפוש ולאחר מכן בחר בסמל המוצג.

מלבד Windows 8.1/Windows 8 □

לחץ על לחצן התחל ובחר כל התכניות (או תוכניות) < Epson Software < Epson Easy Photo Print.

הפעלה ב-Mac OS X

בחר את עבור אל < יישומים < Epson Software < Epson Easy Photo Print.

E-Web Print (עבור Windows בלבד)

E-Web Print הוא יישום המאפשר להדפיס בקלות דפי אינטרנט בעלי פריסות שונות. לפרטים יש לעיין בקובץ העזרה של היישום. באפשרותך לגשת לעזרה מהתפריט E-Web Print הכלים E-Web Print.

התחלה

כשמתקינים E-Web Print הוא מופיע בדפדפן שלך. לחץ על Print או על Clip.

Easy Photo Scan

Easy Photo Scan הוא יישום המאפשר לסרוק תמונות ולשלוח בקלות את התמונה הסרוקה למחשב או לשירות ענן. ניתן גם להתאים בקלות את התמונה הסרוקה. למידע נוסף עיין בעזרה של היישום.

לתשומת לבך:

כדי להשתמש ביישום זה יש להתקין את מנהל ההתקן של הסורק EPSON Scan.

הפעלה ב-Windows

Windows 8.1/Windows 8 □

הזן את שם היישום בצ'ארם החיפוש ולאחר מכן בחר בסמל המוצג.

□ מלבד Windows 8.1/Windows 8

לחץ על לחצן התחל ובחר כל התכניות (או תוכניות) < Epson Software < Easy Photo Scan.

הפעלה ב-Mac OS X

בחר עבור אל < יישומים < Epson Software < Easy Photo Scan.

EPSON Software Updater

EPSON Software Updater הוא יישום שבודק אם קיימים עדכוני תוכנה או תוכנות חדשות באינטרנט ומתקין אותם. ניתן גם לעדכן את קושחת המדפסת באופן ידני.

הפעלה במערכת Windows

Windows 8.1/Windows 8 □

הזן את שם היישום בחיפוש ובחר את הסמל שמופיע.

□ למעט במערכות Windows 8.1/Windows 8

לחץ על לחצן ההתחלה ובחר את כל התוכניות או תוכניות < Epson Software < EPSON Software Updater.

לתשומת לבך:

ניתן להפעיל את EPSON Software Updater גם באמצעות לחיצה על סמל המדפסת בסרגל המשימות בשולחן העבודה ובחירה באפשרות עדכון תוכנה.







הפעלה במערכת Mac OS X

בחר את עבור < יישומים < Epson Software < EPSON Software Updater.

הסרת יישומים

לתשומת לבך: היכנס למחשב כמנהל. הון את סיסמת המנהל אם המחשב מנחה לעשות זאת.

Windows — הסרת יישומים

1. לחץ על הכפתור  כדי לכבות את המדפסת.
2. צא מכל היישומים הרצים.
3. פתח את לוח הבקרה:
 - Windows 8.1/Windows 8 
 - בחר שולחן עבודה < הגדרות < לוח בקרה.
 - Windows 8.1/Windows 8 
 - לחץ על לחצן התחל ובחר לוח הבקרה.
4. פתח את הסר התקנת תכנית (או הוספה או הסרה של תוכניות):
 - Windows 8.1/Windows 8/Windows 7/Windows Vista 
 - בחר הסר התקנת תכנית בתוכניות.
 - Windows XP 
 - לחץ על הוספה או הסרה של תוכניות.
5. בחר את היישום שברצונך להסיר.
6. הסר את היישומים:
 - Windows 8.1/Windows 8/Windows 7/Windows Vista 
 - לחץ על הסר התקנה/שנה או על הסר התקנה.
 - Windows XP 
 - לחץ על הסר התקנה/שנה או על הסר.

לתשומת לבך:
אם מופיע חלון בקרת חשבון משתמש לחץ על המשך.
7. מלא את ההוראות על המסך.

Mac OS X — הסרת יישומים

1. הורד את Uninstaller באמצעות EPSON Software Updater. לאחר הורדת ה-Uninstaller אין צורך להוריד אותו שוב בכל פעם שבו מסירים את היישום.
2. לחץ על הכפתור  כדי לכבות את המדפסת.

שירותי רשת ופרטי התוכנה

3. כדי להסיר את מנהל ההתקן של המדפסת, בחר העדפות מערכת מהתפריט  < מדפסות וסורקים (או הדפס וסרוק, הדפסה ופקס), ואחר כך הסר את המדפסת מרשימת המדפסות הזמינות.
4. צא מכל היישומים הרצים.
5. בחר עבור אל < יישומים < Epson Software < Uninstaller.
6. בחר את היישום שברצונך להסיר ואחר כך לחץ על Uninstall.

חשוב!

ה-*Uninstaller* מסיר מהמחשב את כל מנהלי ההתקנים של מדפסות הזרקת דיו של *Epson*. אם יש כמה מדפסות הזרקת דיו של *Epson* בשימוש וברצונך למחוק מנהלי התקנים מסוימים בלבד, מחק קודם את כולם ואז התקן שוב את מנהל ההתקן הנחוץ של המדפסת.

לתשומת לבך:

אם אינך יכול למצוא ברשימת היישומים את היישום שברצונך להסיר אינך יכול להסיר תוך שימוש ב-*Uninstaller*. במצב זה, בחר עבור אל < יישומים < *Epson Software*, בחר ביישום שברצונך להסיר ואחר כך גרור אותו אל סמל האשפה.

מידע קשור

← "התקנת יישומים" בעמוד 103

התקנת יישומים

חבר את המחשב לרשת והתקן את הגרסה העדכנית של כל היישומים מהאתר.

לתשומת לבך:

היכנס למחשב כמנהל. הזן את סיסמת המנהל אם המחשב מנחה לעשות זאת.

כאשר מתקינים יישום כלשהו מחדש יש להסירו קודם.

1. צא מכל היישומים הרצים.

2. כאשר מתקינים את מנהל ההתקן של המדפסת או את EPSON Scan, יש לנתק זמנית את המדפסת ואת המחשב.

לתשומת לבך:

אל תחבר את המדפסת ואת המחשב עד שתקבל הוראה לעשות זאת.

3. התקן את היישומים באמצעות מילוי ההוראות באתר האינטרנט להלן.

<http://epson.sn>

לתשומת לבך:

אם אתה משתמש במחשב עם *Windows* ואינך יכול להוריד את היישומים מאתר האינטרנט, התקן אותם מדיסק התוכנה המצורף למדפסת.

מידע קשור

← "הסרת יישומים" בעמוד 102

עדכון יישומים וחומרה

יתכן שתוכל לפתור בעיות מסוימות ולשפר פונקציות או להוסיף בעזרת עדכון היישומים והקושחה. ודא שאתה משתמש בגרסה העדכנית של היישומים ושל הקושחה.

1. ודא שהמחשב והמדפסת מחוברים ושהמחשב מחובר לאינטרנט.
2. הפעל את EPSON Software Updater ועדכן את היישומים או את הקושחה.

 חשוב:

אל תכבה את המחשב או את המדפסת בעת העדכון.

לתשומת לבך:

אם אינך יכול למצוא ברשימה את היישום שברצונך לעדכן אינך יכול לעדכן תוך שימוש ב-EPSON Software Updater. בדוק מהן הגרסאות העדכניות של היישומים באתר האינטרנט הישראלי של Epson.

<http://www.epson.com>

מידע קשור

← "EPSON Software Updater" בעמוד 101

פתרון בעיות

בדיקת מצב המדפסת

בדיקת קודי שגיאה על גבי מסך ה-LCD

אם מופיע קוד במסך ה-LCD, פירושו הוא שיש שגיאה או שיש מידע הדורש את תשומת לבך.

קוד	מצב	פתרונות
E-01	התרחשה שגיאת מדפסת.	פתח את יחידת הסורק וסלק כל נייר או חומר מגן בתוך המדפסת. כבה את המדפסת והדלק אותה שוב.
E-02	התרחשה שגיאת סורק.	כבה את המדפסת והדלק אותה שוב.
E-11	יש להחליף כרית דיו אחת.	פנה אל Epson או ספק שירות מורשה של Epson כדי להחליף את רפידת ספיגת הדיו*. זהו לא חלק שהמשתמש יכול להחליף בעצמו.
W-01	נתקע נייר.	סלק את הנייר מהמדפסת ולחץ על הלחצן המופיע בתחתית מסך ה-LCD כדי לנקות את המסך מהודעת השגיאה. במקרים מסוימים יש צורך לכבות את המכשיר ולהדליקו שוב.
W-11	כרית דיו מתקרבת לסוף חיי השירות שלה.	פנה אל Epson או ספק שירות מורשה של Epson כדי להחליף את רפידת ספיגת הדיו*. זהו לא חלק שהמשתמש יכול להחליף בעצמו. ההודעה תוצג עד שרפידת ספיגת הדיו תוחלף. לחץ על הלחצן  כדי לחדש את ההדפסה.
W-12	יש מחסניות דיו שאינן מותקנות כראוי.	לחץ את מחסנית הדיו בחוזקה כלפי מטה.
W-13	מחסנית הדיו המוצגת על גבי מסך ה-LCD לא זוהתה.	החלף את מחסנית הדיו. חברת Epson ממליצה להשתמש במחסניות דיו מקוריות של Epson.
I-22	הגדר את ה-Wi-Fi מתוך לחצן (WPS).	לחץ על כפתור נקודת הגישה. אם אין כפתור בנקודת הגישה, פתח את חלון הגדרת נקודת הגישה ולאחר מכן לחץ על הכפתור המוצר בתוכנה.
I-23	הגדר את ה-Wi-Fi מתוך קוד PIN (WPS).	הזן לנקודת הגישה או למחשב את הקוד הסודי המוצג במסך ה-LCD בתוך שתי דקות.
I-31	הגדר את ה-Wi-Fi מתוך התחברות אוטומטית של Wi-Fi.	התקן את התוכנה במחשב שלך ולאחר מכן לחץ על הלחצן OK כשהגדרת ה-Wi-Fi מתחילה.
I-41	תצורת נייר אינה זמינה. לא ניתן להשתמש בפונקציות מסוימות.	אם תצורת נייר נעשית לא זמינה אי אפשר להשתמש ב-AirPrint. כדי להשתמש בתוכנה זאת, הפוך את תצורת נייר לזמינה.
I-60	יתכן שהמחשב שלך אינו תומך ב-WSD (Web Services for Devices), בקיצור שירותי אינטרנט (להתקנים).	התכונה 'סרוק למחשב (WSD)' זמינה אך ורק במחשבים המפעילים גרסאות של Windows 7, Windows 8, Windows 8.1 או Windows Vista בשפה האנגלית. ודא שהמדפסת מחוברת למחשב כהלכה. לפרטים נוספים עיין במידע של מדריך רשת.

פתרון בעיות

קוד	מצב	פתרונות
I-71	-	הנח את המסמכים המקוריים על גבי scanner glass כדי להעתיק בפריסה A4, עותק 2 בגיליון או A4, ספר/2 בגיליון.
Recovery Mode	המדפסת נכנסה למצב שחזור כיוון שעדכון הקושחה נכשל.	בצע את השלבים הבאים כדי להתחיל מחדש את עדכון הקושחה. 1. חבר את המדפסת למחשב באמצעות כבל USB. (בזמן מצב שחזור אי אפשר לעדכן את הקושחה באמצעות חיבור לרשת.) 2. להוראות נוספות בקר באתר המקומי של Epson.

* בחלק ממחזורי ההדפסה כמות קטנה של דיו עודף עשויה להיאגר ברפידת ספיגת הדיו. כדי למנוע דליפת דיו מרפידת הספיגה המדפסת מתוכננת לעצור את ההדפסה כשרפידת הספיגה מגיעה לרף קיבולת הספיגה שלה. התדירות שבה זה יקרה משתנה בהתאם למספר הדפים שמדפיסים, סוג החומר שמדפיסים ומספר מחזורי הניקוי שמבצעים במדפסת. אם צריך להחליף את רפידת הספיגה זה לא אומר שהמדפסת תפסיק לפעול בהתאם למפרט שלה. המדפסת תיידע אותך כשצריך להחליף את רפידת ספיגת הדיו. רק ספק שירות מורשה של Epson רשאי לעשות זאת. האחריות של Epson אינה מכסה את עלות ההחלפה.

מידע קשור

- ← "יצירת קשר עם התמיכה של Epson" בעמוד 132
- ← "סילוק נייר תקוע" בעמוד 107
- ← "התקנת יישומים" בעמוד 103
- ← "אפשרויות תפריט עבור הגדרת המדפסת" בעמוד 88
- ← "הנח עותקי מקור אחרים" בעמוד 28
- ← "עדכון יישומים וחומרה" בעמוד 104

בדיקת מצב המדפסת — Windows

1. גש אל חלון מנהל ההתקן של המדפסת.

2. לחץ על EPSON Status Monitor 3 בלשונית תחזוקה.

לתשומת לבך:

באפשרותך גם לבדוק את מצב המדפסת בעזרת לחיצה פעמיים על סמל המדפסת בשורת המשימות. אם סמל המדפסת לא התווסף לשורת המשימות, לחץ על העדפות מעקב בלשונית תחזוקה ולאחר מכן בחר הוסף את סמל קיצור הדרך לשורת המשימות.

אם EPSON Status Monitor 3 אינו זמין, היכנס אל מנהל ההתקן של המדפסת, לחץ על הגדרות מורחבות בלשונית תחזוקה ולאחר מכן בחר הפעל את EPSON Status Monitor 3.

מידע קשור

- ← "מנהל התקן המדפסת ב-Windows" בעמוד 93

בדיקת מצב מדפסת — Mac OS X

1. בחר ב-העדפות מערכת מתוך התפריט  < מדפסות וסורקים (או הדפסה וסריקה, הדפסה ופקס), ולאחר מכן בחר את המדפסת.

פתרון בעיות

2. לחץ על אפשרויות וציוד < שירות < פתח שירות מדפסת.

3. לחץ על EPSON Status Monitor.

סילוק נייר תקוע

בדוק מהי השגיאה המופיעה על גבי לוח הבקרה ומלא את ההוראות כדי לסלק את הנייר התקוע, כולל פיסות נייר קרועות. לאחר מכן, מחק את השגיאה.

חשוב!

סלק בזהירות את הנייר התקוע. הסרת הנייר בחוזק רב מדי יכולה לגרום לנזק למדפסת.

סילוק נייר תקוע ב-Rear Paper Feed

סלק את הנייר התקוע.

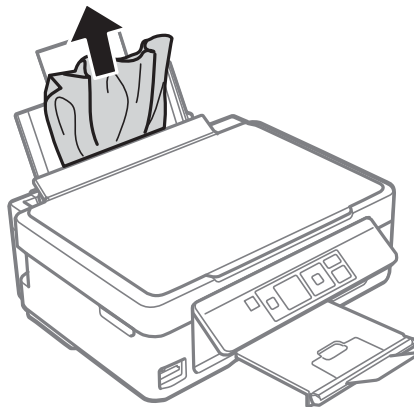

הוצאת נייר תקוע ממגש הפלט

הוצא את הנייר התקוע.

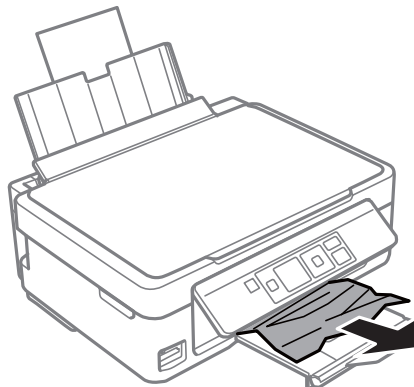

פתרון בעיות

סילוק נייר תקוע מתוך המדפסת

⚠️ זהירות:

❑ היזהר לא ללכוד את ירך או את אצבעותיך בעת פתיחת יחידת הסריקה או סגירתה. אם לא תיזהר, אתה עלול להיפצע.

❑ לעולם אל תיגע בלחצנים שעל גבי לוח הבקרה כאשר ירך בתוך המדפסת. אם המדפסת מתחילה לפעול היא יכולה לגרום לפציעה. היזהר לא לגעת בחלקים הבולטים, כדי להימנע מפציעה.

1. פתח את יחידת הסורק כשמכסה המסמכים סגור.

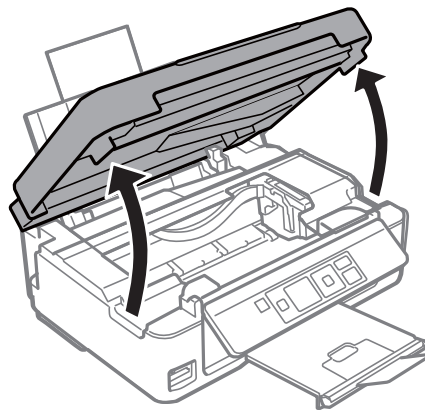

2. הוצא את הנייר התקוע.

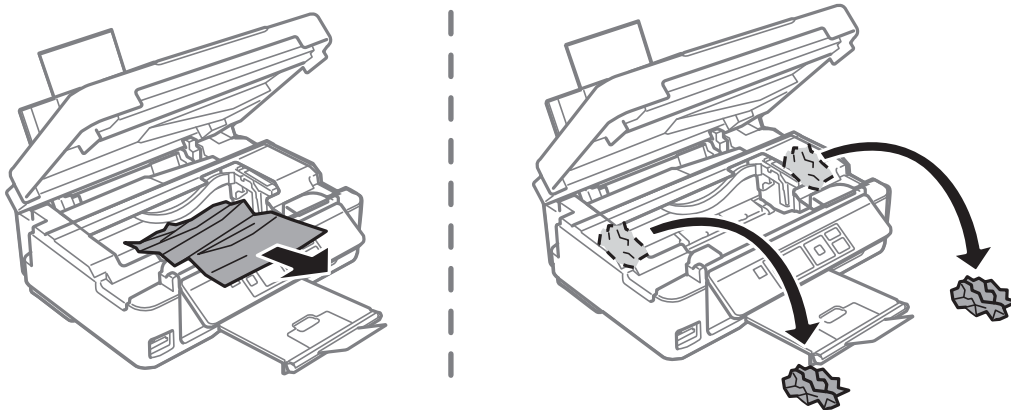

פתרון בעיות

חשוב: !

אל תיגע בכבל הלבן והשטוח או בחלק השקוף למחצה שבתוך המדפסת. אם תעשה זאת אתה עלול לגרום לתקלה.

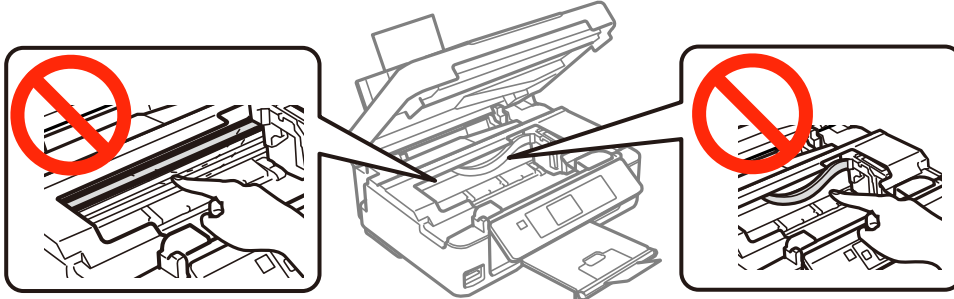

3. סגור את יחידת הסורק.

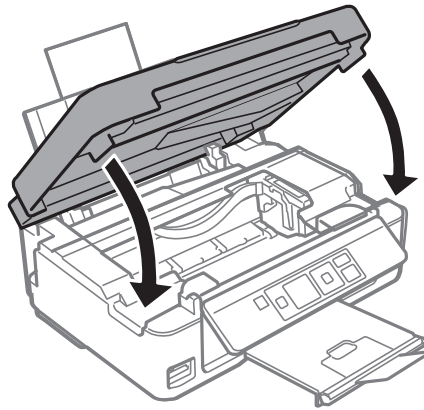

הנייר אינו מוזן כהלכה

- בדוק את הדברים הבאים ובצע את הפעולות הנדרשות כדי לפתור את הבעיה.
- הנח את המדפסת על משטח שטוח והפעל אותה בתנאי הסביבה המומלצים.
- השתמש בנייר הנתמך בידי מדפסת זאת.
- מלא את ההוראות בנושא אמצעי זהירות לטיפול בנייר.
- ודא שגודל הנייר וסוג הנייר תואמים לגודל ולסוג הנייר שהכנסת בפועל למדפסת.

מידע קשור

- ← "מפרט סביבתי" בעמוד 127
- ← "גודל הנייר וכמויות הדפים" בעמוד 21
- ← "אמצעי זהירות לטיפול בנייר" בעמוד 20
- ← "רשימת סוגי הנייר" בעמוד 22

פתרון בעיות

נייר תקוע

טען דף בכיוון הנכון והחלק את המסילות הצדדיות לאורך קצוות הדף.

אם הכנסת כמה דפים הכנס דף נייר אחר בכל פעם.

מידע קשור

← "הכנסת דפים אל Rear Paper Feed" בעמוד 23

הנייר מוזן עקום

טען דף בכיוון הנכון והחלק את המסילות הצדדיות לאורך קצוות הדף.

מידע קשור

← "הכנסת דפים אל Rear Paper Feed" בעמוד 23

כמה דפי נייר מוזנים ביחד

הכנס דף נייר אחד בכל פעם.

אם כמה דפי נייר מוזנים ביחד בזמן הדפסה דו-צדדית, הוצא את הנייר שהכנסת למדפסת לפני שאתה מכניס מחדש את הנייר.

הדפים לא מוזנים

אל תכניס יותר דפים מהכמות המרבית של דפים שניתן. אם אתה משתמש בדף רגיל אל תשים עוד דפים מעבר לקו שמסומן על ידי המשולש במסילה הצדדית.

אם גליון הניקוי שהגיע עם הנייר המקורי של Epson נמצא ברשותך, נקה באמצעותו את הגליל שבתוך המדפסת.

מידע קשור

← "גודל הנייר וכמויות הדפים" בעמוד 21

← "ניקוי נתיב הניירות" בעמוד 84

שגיאת אין נייר



אם מתרחשת שגיאה שאין נייר למרות שיש נייר בתוך rear paper feed, הכנס את הנייר שוב והצמד אותו אל הקצה הימני של rear paper feed.

בעיות באספקת החשמל ובלוח הבקרה

המדפסת לא נדלקת

- החזק את הלחצן  לחוץ זמן ארוך קצת יותר.
- ודא שכבל החשמל מחובר כהלכה.

המדפסת לא נכבית

החזק את הלחצן  לחוץ זמן ארוך קצת יותר. אם עדיין אינך מצליח לכבות את המדפסת, נתק את כבל החשמל מהחשמל. כדי למנוע מראש ההדפסה להתייבש לחלוטין, הדלק את המדפסת שוב וכבה אותה באמצעות לחיצה על הלחצן .

מסך ה-LCD מחשיך

המדפסת נמצאת במצב שינה. לחץ על לחצן כלשהו בלוח הבקרה כדי להחזיר את מסך ה-LCD למצבו הקודם.

לא ניתן להדפיס ממחשב

- התקן את מנהל ההתקן של המדפסת.
- חבר את כבל ה-USB היטב אל המדפסת ואל המחשב.
- אם אתה משתמש ברכזת USB נסה לחבר את המדפסת ישירות אל המחשב.
- אם אינך מצליח להדפיס ברשת, עיין במידע של מדריך רשת.
- אם אתה מדפיס נתונים בכמות גדולה זיכרון המחשב עלול לאזול. הדפס את התמונה ברזולוציה נמוכה יותר או במידות קטנות יותר.
- ב-Windows, לחץ על תור הדפסה בלשונית תחזוקה של מנהל ההתקן של המדפסת ולאחר מכן בדוק את הגורמים להלן.
 - בדוק אם יש עבודות הדפסה בהשהיה.
 - בטל הדפסה אם יש צורך.
 - ודא שהמדפסת אינה לא מקוונת או ממתינה.
- אם המדפסת לא מקוונת או אם היא ממתינה, נקה את ההגדרה הרלוונטית למצבה (לא מקוונת או ממתינה) מהתפריט מדפסת.
- ודא שהמדפסת נבחרה כמדפסת ברירת המחדל מהתפריט מדפסת (אמור להיות סימן ביקורת בפריט התפריט).
- אם המדפסת לא נבחרה בתור מדפסת ברירת המחדל, הגדר אותה בתור מדפסת ברירת המחדל.
- ודא שיציאת המדפסת נבחרה בצורה נכונה ב תכונה < יציאה מתפריט ה מדפסת כדלהלן.
 - בחר "USBXXX" עבור חיבור USB, או "EpsonNet Print Port" עבור חיבור רשת.

פתרון בעיות

□ ב-Mac OS X, ודא שמצב המדפסת אינו השהיה.

בחר ב-העדפות מערכת מתוך התפריט  < מדפסות וסורקים (או הדפסה וסריקה, הדפסה ופקס), ולאחר מכן לחץ פעמיים על סמל המדפסת. אם המדפסת בהשהיה, לחץ על חדש פעולה (או על חדש פעולת מדפסת).

מידע קשור

← "התקנת יישומים" בעמוד 103

← "ביטול הדפסה" בעמוד 55

אין אפשרות להשתמש ב-AirPrint

□ בתפריט הגדרת המדפסת < הגדרות מקור נייר בלוח הבקרה הפוך את האפשרות תצורת נייר לזמינה.

□ הפוך את ההגדרה AirPrint לזמינה ב-Web Config.

מידע קשור

← "אפשרויות תפריט עבור הגדרת המדפסת" בעמוד 88

← "Web Config" בעמוד 91

ההדפסה הושהתה

אם אתה מדפיס תמונה גדולה עם הרבה נתונים ייתכן שההדפסה תושהתה והנייר יצא מהמדפסת. הדפס את התמונה ברזולוציה נמוכה יותר או במידות קטנות יותר.

בעיות בתדפיסים

שום דבר לא מודפס או מודפסת תמונה חלשה מאוד

אם לא השתמשת במדפסת הרבה זמן, ייתכן שפיות ראש ההדפסה סתומות ולא יוציאו את הדיו. בצע בדיקת פיה ולאחר מכן נקה את ראש ההדפסה אם אחת מהפיות בראש ההדפסה סתומות.

מידע קשור

← "בדיקת ראש ההדפסה וניקויו" בעמוד 80

איכות ההדפסה גרועה

בדוק את הגורמים להלן אם איכות ההדפסה גרועה בגלל הדפסים מטושטשים, רצועות, צבעים חסרים, צבעים דהויים, יישור שגוי ותבניות דמויות מוזאיקה בתדפיסים.

□ השתמש בנייר הנתמך בידי מדפסת זאת.

□ בחר בהגדרת סוג הנייר המתאימה לסוג הנייר המוטען במדפסת.

□ אל תדפיס על נייר לח, נייר שניזוק או נייר ישן מדי.

פתרון בעיות

- אם הנייר מסולסל או המעטפות נפוחות, שטח אותם.
- בצע בדיקת פיה ולאחר מכן נקה את ראש ההדפסה אם אחת מהפיות בראש ההדפסה סתומות.
- ישר את ראש ההדפסה.
- הדפס באיכות גבוהה יותר.
- אל תערום את הנייר מיד לאחר ההדפסה.
- יבש את התדפיסים מיד לפני שתתייק או תציג אותם. כשהתדפיסים מתייבשים יש להימנע מאור שמש ישיר, לא להשתמש במייבש ולא לנגוע בצד המודפס של הנייר.
- כשמדפיסים תמונות או תצלומים מומלץ להשתמש בנייר מקורי של Epson במקום בנייר רגיל. הדפס על צד הנייר של Epson שאפשר להדפיס עליו.
- נסה להשתמש במחסניות דיו מקוריות של Epson. מוצר זה תוכנן להתאים צבעים באמצעות שימוש במחסניות דיו מקוריות של Epson. שימוש במחסניות דיו שאינן מקוריות עלול לפגוע באיכות ההדפסה.
- Epson ממליצה להשתמש במחסנית הדיו לפני התאריך שמודפס על גבי האריזה.
- לקבלת התוצאות הטובות ביותר יש להשתמש במחסניות הדיו תוך שישה חודשים מפתיחת האריזה.
- בהדפסת תמונות או תצלומים הדפסה תוך שימוש בנתוני רזולוציה גבוהה. תמונות באתרי אינטרנט הן לעתים קרובות ברזולוציה נמוכה אף על פי שהן נראות טוב מספיק בתצוגה ולכן איכות ההדפסה עלולה לרדת.

מידע קשור

- ← "גודל הנייר וכמויות הדפים" בעמוד 21
- ← "רשימת סוגי הנייר" בעמוד 22
- ← "אמצעי זהירות לטיפול בנייר" בעמוד 20
- ← "בדיקת ראש ההדפסה וניקוי" בעמוד 80
- ← "יישור ראש ההדפסה" בעמוד 82

איכות ההדפסה לא משתפרת גם אחרי יישור ראש ההדפסה

בזמן הדפסה דו-כיוונית (או במהירות גבוהה) ראש ההדפסה מדפיס כשהוא נע בשני הכיוונים וקווים אנכיים עשויים להיות לא ישרים. אם איכות ההדפסה לא משתפרת השבת את ההגדרה הדפסה דו-כיוונית (או במהירות גבוהה). השבתת הגדרה זו עשויה להאט את מהירות ההדפסה.

Windows

הסר את הסימון מהאפשרות מהירות גבוהה בכרטיסייה אפשרויות נוספות של מנהל ההתקן של המדפסת.

Mac OS X

בחר ב-העדפות מערכת מתוך התפריט  < מדפסות וסורקים (או הדפסה וסריקה, הדפסה ופקס), ולאחר מכן בחר את המדפסת. לחץ על אפשרויות וציוד < אפשרויות (או מנהל התקן). בחר באפשרות כבוי עבור ההגדרה הדפסה במהירות גבוהה.

התמונות מודפסות בצבעים לא צפויים

שנה את הצבע והדפס שוב. תכונת תיקון הצבע האוטומטית משתמשת במצב התיקון התקני ב-שיפור תמונה. נסה מצב תיקון אחר ב- שיפור תמונה באמצעות בחירה באופציה שאינה תיקון אוטומטי בתור ההגדרה של תיקון סצנה. אם הבעיה ממשיכה השתמש בתכונת תיקון צבע אחרת כלשהי שאינה שיפור תמונה.

פתרון בעיות

מידע קשור

← "התאמת צבע התדפיס" בעמוד 51

פסים מרווחים מופיעים במרווחים קבועים של כ-2.5 ס"מ

□ ישר את ראש ההדפסה.

□ בחר בהגדרת סוג הנייר המתאימה לסוג הנייר המוטען במדפסת.

מידע קשור

← "יישור ראש ההדפסה" בעמוד 82

איכות הצילום ירודה

□ אם יש צבעים לא מאוזנים, כתמי מריחה, נקודות או קווים על העותק שצולם בדוק את הדברים הבאים.

□ נקה את נתיב הניירות.

□ נקה את scanner glass.

□ אל תלחץ חזק מדי על המקור או מכסה המסמכים כשאתה שם את המקור על scanner glass. אם לוחצים חזק מדי על המקור או מכסה המסמכים עשויים להופיע צבעים לא מאוזנים, כתמי מריחה או נקודות.

□ אם מופיעות תבניות מוארה (קווים שתי וערב) שנה את ההגדרה 'הקטן' או 'הגדל' או מקם את המקור בזווית מעט שונה.

□ אם הדיו מרוח הקטן את הגדרת הצפיפות.

מידע קשור

← "ניקוי נתיב הניירות" בעמוד 84

← "ניקוי Scanner Glass" בעמוד 84

← "איכות ההדפסה גרועה" בעמוד 112

← "אפשרויות תפריט למצב צלם" בעמוד 57

תמונה של הצד ההפוך של המקור מופיעה בתמונה המועתקת.

□ כשהמסמך המקורי הוא דק, הנח את המסמך המקורי על scanner glass ולאחר מכן הנח עליו פיסת נייר שחורה.

□ הפחת הגדרת צפיפות ההעתקה בלוח הבקרה.

מידע קשור

← "אפשרויות תפריט למצב צלם" בעמוד 57

המיקום, הגודל או השוליים של התדפיס שגויים

□ טען דף בכיוון הנכון והחלק את המסילות הצדדיות לאורך קצוות הדף.

פתרון בעיות

- כאשר מניחים את המקור על גבי scanner glass יש ליישר את הפינה של המקור עם הפינה המסומנת בסמל במסגרת של זגוגית הסורק. אם קצוות ההעתק חתוכים יש להרחיק את המקור קצת מהפינה.
- כאשר אתה מניח את מסמכי המקור על scanner glass, נקה את scanner glass ואת מכסה המסמכים. אם יש אבק אם כתמים על הזכוכית, שטח ההעתקה יכול להתרחב כדי לכלול את האבק או את הכתמים וכך נגרמים מצב העתקה שגוי או תמונות קטנות.
- בחר את ההגדרה המתאימה לגודל הנייר.
- התאם את הגדרת השוליים ביישום כך שהשוליים יהיו בתוך השטח הניתן להדפסה.

מידע קשור

- ← "הכנסת דפים אל "Rear Paper Feed" בעמוד 23
- ← "הנח את המסמכים המקוריים על "Scanner Glass" בעמוד 27
- ← "ניקי "Scanner Glass" בעמוד 84
- ← "שטח בר הדפסה" בעמוד 123

לא ניתן להדפיס ללא שוליים

הגדר 'ללא שוליים' בהגדרות המדפסת. אם תבחר סוג נייר שאינו תומך בהדפסה ללא שוליים, לא תוכל לבחור את האפשרות ללא שוליים. בחר סוג נייר שתומך בהדפסה ללא שוליים.

מידע קשור

- ← "אפשרויות תפריט להדפסת תצלומים" בעמוד 34
- ← "אפשרויות תפריט למצב צלם" בעמוד 57
- ← "פעולות הדפסה בסיסיות — Windows" בעמוד 35
- ← "פעולות הדפסה בסיסיות — Mac OS X" בעמוד 36

קצוות התמונה נגזרים בעת הדפסה ללא שוליים

בהדפסה ללא שוליים התמונה מוגדלת מעט והשטח הבולט נגזר. בחר הגדרת הגדלה קטנה יותר.

Windows □

לחץ הגדרות לצד תיבת הסימון ללא שוליים בלשונית מנהל ההתקן של המדפסת ראשי ולאחר מכן שנה את ההגדרות.

Mac OS X □

שנה את הגדרת הרחבה מהתפריט הגדרות הדפסה של דיאלוג ההדפסה.

הנייר מרוח או שרוט

- כאשר מופיעות רצועות אופקיות או שיש מריחה בראש או בתחתית הנייר, טען נייר בכיוון הנכון והחלק את מדריכי הקצוות עד לקצוות הנייר.
- כאשר מופיעות רצועות אנכיות או שהנייר מרוח, יש לנקות את נתיב הנייר.
- בשעת הדפסה ידנית על שני צדי הגיליון יש לוודא שהדיו יבשה לגמרי לפני הטענת הנייר מחדש.

פתרון בעיות

מידע קשור

← "הכנסת דפים אל Rear Paper Feed" בעמוד 23

← "ניקוי נתיב הניירות" בעמוד 84

← "איכות ההדפסה גרועה" בעמוד 112

התווים המודפסים הם שגויים או מעורבבים

☐ חבר את כבל ה-USB היטב אל המדפסת ואל המחשב.

☐ בטל כל עבודת הדפסה הנמצאת בהשהיה.

☐ בשעת ההדפסה אל תכניס את המחשב למצב תרדמה או למצב שינה. בפעם הבאה שתדליק את המחשב יתכן שיודפסו עמודים של טקסט מעורבב.

מידע קשור

← "ביטול הדפסה" בעמוד 55

התמונה המודפסת היא הפוכה

נקה הגדרות של תמונת ראי במנהל ההתקן של המדפסת או ביישום.

Windows ☐

נקה את תמונת מראה בלשונית אפשרויות נוספות של מנהל ההתקן של המדפסת.

Mac OS X ☐

נקה תמונת מראה מהתפריט הגדרות הדפסה של דיאלוג ההדפסה.

לא היה אפשר לפתור את בעיית התדפיס

אם ניסית את כל הפתרונות ולא פתרת את הבעיה נסה להסיר את מנהל ההתקן של המדפסת ולהתקינו מחדש.

מידע קשור

← "הסרת יישומים" בעמוד 102

← "התקנת יישומים" בעמוד 103

בעיות הדפסה אחרות

ההדפסה אטית מדי

☐ סגור יישומים הפתוחים שלא לצורך.

☐ הקטן את איכות ההדפסה. הדפסה באיכות גבוהה מאטה את ההדפסה.

פתרון בעיות

□ הפוך את ההגדרה הדו-כיוונית (או הגדרת המהירות הגבוהה) לזמינה. כאשר הגדרה זאת הופכת לזמינה ראש ההדפסה מדפיס כשהוא נע בשני הכיוונים ומהירות ההדפסה גודלת.

Windows □

בחר מהירות גבוהה בלשונית אפשרויות נוספות של מנהל ההתקן של המדפסת.

Mac OS X □

בחר ב-העדפות מערכת מתוך התפריט  < מדפסות וסורקים (או הדפסה וסריקה, הדפסה ופקס), ולאחר מכן בחר את המדפסת. לחץ על אפשרויות וציוד < אפשרויות (או מנהל התקן). בחר באפשרות מופעל עבור ההגדרה הדפסה במהירות גבוהה.

□ השבת את מצב שקט.

□ לוח בקרה

במסך הבית, בחר ב-מצב שקט, ולאחר מכן הפוך אותו ללא זמין.

Windows □

בחר ב-כבוי בתור ההגדרה של מצב שקט בלשונית ראשי של מנהל ההתקן של המדפסת.

Mac OS X □

בחר ב-העדפות מערכת מתוך התפריט  < מדפסות וסורקים (או הדפסה וסריקה, הדפסה ופקס), ולאחר מכן בחר את המדפסת. לחץ על אפשרויות וציוד < אפשרויות (או מנהל התקן). בחר באפשרות כבוי עבור ההגדרה מצב שקט.

מידע קשור

← "אפשרויות תפריט עבור הגדרת המדפסת" בעמוד 88

מהירות ההדפסה מואטת משמעותית במהלך הדפסה רציפה

מהירות ההדפסה מואטת כדי למנוע מהמנגנון של המדפסת להתחמם ולהינזק. עם זאת, ניתן להמשיך להדפיס. כדי לחזור למהירות הדפסה רגילה יש להפסיק להשתמש במדפסת למשך 30 דקות. אם מכבים את המדפסת מהירות ההדפסה אינה חוזרת לקצב רגיל.

לא ניתן לבטל הדפסה ממחשב עם מערכת הפעלה Mac OS X v10.6.8

אם ברצונך להפסיק להדפיס מהמחשב שלך, הגדר את ההגדרות הבאות.

הפעל את Web Config, ואז בחר את Port9100 כהגדרת הפרוטוקול בעל הקדימות הגבוהה ביותר ב הגדרת AirPrint. בחר באפשרות העדפות מערכת מתוך  התפריט < מדפסות וסורקים (או הדפסה וסריקה, הדפסה ופקס), הסר את המדפסת והוסף אותה מחדש.

מידע קשור

← "Web Config" בעמוד 91

אי אפשר להתחיל בסריקה

□ חבר את כבל ה-USB היטב אל המדפסת ואל המחשב.

פתרון בעיות

- אם אתה משתמש ברכזת USB נסה לחבר את המדפסת ישירות אל המחשב.
 - אם אינך מצליח לסרוק ברשת, עיין במידע של מדריך רשת.
 - אם אתה סורק ברזולוציה גבוהה ברשת, ייתכן שתהיה שגיאת תקשורת. הקטן את הרזולוציה.
 - ודא שבחרת את המדפסת (הסורק) הנכונה, אם מופיעה רשימת סורקים כשאתה פותח את EPSON Scan.
 - אם אתה משתמש ביישומים תואמי TWAIN בחר את המדפסת (הסורק) שבה אתה משתמש.
 - במערכת ההפעלה Windows, ודא שהמדפסת (סורק) מוצגת בתפריט סורק ומצלמה. המדפסת (סורק) צריכה להופיע בתור "EPSON XXXXX" (שם המדפסת). אם המדפסת (סורק) לא מופיעה הסר והתקן מחדש את EPSON Scan. עיין בהוראות הבאות כדי לעבור אל התפריט סורק ומצלמה.
- Windows 8.1/Windows 8 □
- בחר את שולחן העבודה < הגדרות < לוח הבקרה, הזן את "סורק ומצלמה" בחיפוש, לחץ על הצג סורק ומצלמה ובדוק אם המדפסת מוצגת.
- Windows 7 □
- לחץ על לחצן ההתחלה ובחר את לוח הבקרה הזן את "סורק ומצלמה" בחיפוש, לחץ על הצג סורקים ומצלמות ובדוק אם המדפסת מוצגת.
- Windows Vista □
- לחץ על לחצן ההתחלה, בחר את לוח הבקרה < חומרה וקול < סורקים ומצלמות ובדוק אם המדפסת מוצגת.
- Windows XP □
- לחץ על לחצן ההתחלה, בחר את לוח הבקרה < מדפסות וחומרה אחרת < סורקים ומצלמות ובדוק אם המדפסת מוצגת.
- אם אתה לא מצליח לסרוק באמצעות אף יישום תואם TWAIN הסר והתקן מחדש את היישום תואם TWAIN.
- במערכת ההפעלה Mac OS X עם מעבד של Intel, אם מותקנים מנהלי התקן אחרים לסורק של Epson מלבד EPSON Scan, למשל Rosetta או PPC הסר אותם ואת EPSON Scan והתקן מחדש את EPSON Scan.

מידע קשור

← "הסרת יישומים" בעמוד 102

← "התקנת יישומים" בעמוד 103

אי אפשר להתחיל לסרוק כשמשתמשים בלוח הבקרה

- ודא ש- EPSON Scan ו-Epson Event Manager מותקנים כהלכה.
- בדוק את הגדרת הסריקה המוקצית ב-Epson Event Manager.

מידע קשור

← "אי אפשר להתחיל בסריקה" בעמוד 117

← "Epson Event Manager" בעמוד 100

בעיות בתמונה הסרוקה

איכות הסריקה ירודה

- נקה את scanner glass.
- אל תלחץ חזק מדי על המקור או מכסה המסמכים כשאתה שם את המקור על scanner glass. אם לוחצים חזק מדי על המקור או מכסה המסמכים עשויים להופיע צבעים לא מאוזנים, כתמי מריחה או נקודות.
- נקה את המקור מאבק.
- הגדר נכון את סוג המסמך.
- סרוק ברזולוציה גבוהה יותר.
- התאם את התמונה בתוכנה EPSON Scan וסרוק. למידע נוסף עיין בעזרה של EPSON Scan.

מידע קשור

← "ניקי Scanner Glass" בעמוד 84

התווים מטושטשים

- ב- מצב בית או ב- מצב משרד ב- EPSON Scan, בחר ב- אפשרות תמונה בתור הגדרת התאמות תמונה ולאחר מכן בחר שיפור טקסט.
- ב- מצב מקצועי ב- EPSON Scan, בחר מסמך בתור סוג חשיפה אוטומטית בהגדרות מקורי.
- התאם את הגדרות הסף ב- EPSON Scan.
- מצב בית
- בחר ב- שחור-לבן בתור הגדרת ה-סוג תמונה, לחץ על בהירות, ולאחר מכן התאם את הסף.
- מצב משרד
- בחר שחור-לבן בתור הגדרת ה- סוג תמונה ולאחר מכן התאם את הסף.
- מצב מקצועי
- בחר שחור-לבן בתור הגדרת ה- סוג תמונה ולאחר מכן התאם את הגדרת הסף.
- סרוק ברזולוציה גבוהה יותר.

תמונה של הצד ההפוך של המקור מופיעה בתמונה הסרוקה

- אם המקור דק, שים את המקור על scanner glass ושים מעליו דף כהה.
- הגדר נכון את סוג המסמך.
- באפשרות מצב בית או מצב משרד של EPSON Scan, בחר את האפשרות אפשרות תמונה עבור ההגדרה התאמות תמונה ובחר את שיפור טקסט.

פתרון בעיות

תבניות מוארה (קווים שתי וערב) מופיעות בתמונה הסרוקה

- מקם את המקור בזווית מעט שונה.
- בחר את האפשרות תיקון סריקה בכל מצב למעט מצב אוטו' מלא בתוכנה EPSON Scan.
- שנה את הגדרת הרזולוציה.

אזור או כיוון הסריקה שגויים

- כששמים את המקור על scanner glass, יש ליישר את הפינות של המקור מול הפינה שמסומנת באמצעות הסמל במסגרת של scanner glass. אם השוליים של התמונה הסרוקה נחתכו הרחק מעט את המקור מהפינה.
- נקה את scanner glass ואת מכסה המסמכים. אם יש אבק או כתמים על הזכוכית ייתכן ששטח הסריקה יורחב ויכלול את האבק או הכתמים, כך שמיקום הסריקה יהיה שגוי או שהתמונות יהיו קטנות.
- אם שמים כמה עותקי מקור על scanner glass כדי לסרוק אותם בנפרד אך הם נסרקים לקובץ אחד, יש למקם אותם עם רווח של 20 מ"מ לפחות ביניהם. אם הבעיה נמשכת, סרוק מקור אחד בכל פעם.
- הגדר את אזור הסריקה נכון.
- כשסורקים באמצעות מצב אוטו' מלא או התצוגה המקדימה הממוזערת של EPSON Scan, הזז את המקור למרחק של 4.5 מ"מ מהשוליים של scanner glass.
- כשמשתמשים בתצוגה מקדימה ממוזערת למקור גדול באמצעות מצב בית או מצב מקצועי של EPSON Scan, ייתכן שאזור הסריקה יהיה שגוי. כשמציגים תצוגה מקדימה באמצעות EPSON Scan, יש לסמן את גבולות האזור שרוצים לסרוק בכרטיסייה תצוגה מקדימה שבחלון תצוגה מקדימה.
- אם ההגדרה כיוון תמונה אוטומטי של EPSON Scan אינה פועלת כמתוכנן, עיין בעזרה של EPSON Scan.
- נקה את הסימון של כיוון תמונה אוטומטי בתוכנה EPSON Scan.
- אם סורקים בעזרת EPSON Scan אזור הסריקה שזמין עשוי להיות מוגבל אם הרזולוציה המוגדרת גבוהה מדי. הקטן את הרזולוציה או התאם את אזור הסריקה באמצעות החלון תצוגה מקדימה.

מידע קשור

- ← "הנח את המסמכים המקוריים על Scanner Glass" בעמוד 27
- ← "ניקוי Scanner Glass" בעמוד 84

לא היה אפשר לפתור את בעיית התמונה הסרוקה

אם ניסית את כל הפתרונות ולא התגברת על הבעיה, לחץ על תצורה במצב שאינו מצב אוטו' מלא בחלון EPSON Scan ולאחר מכן לחץ על איפוס הכל בלשונית אחר כדי לאתחל את הגדרות EPSON Scan. אם האתחול אינו פותר את הבעיה, הסר את ההתקנה של EPSON Scan והתקן אותו שוב.

מידע קשור

- ← "הסרת יישומים" בעמוד 102
- ← "התקנת יישומים" בעמוד 103

בעיות סריקה אחרות

אי אפשר לסרוק ב-מצב אוטו' מלא ב-EPSON Scan.

אי אפשר לסרוק לתבנית PDF או לתבנית Multi-TIFF ברציפות ב-מצב אוטו' מלא. סרוק במצב שאינו מצב אוטו' מלא.

לדרך אחרת לפתרון בעיות עיין בעזרה של EPSON Scan.

תצוגה מקדימה של תמונות ממוזערות אינה פועלת כהלכה

ראה העזרה של EPSON Scan

הסריקה אטית מדי

הנמך את הרזולוציה.

הסריקה מפסיקה כשסורקים ל-PDF/Multi-TIFF

בסריקה בנפחים גדולים מומלץ לסרוק בגווי אפור.

הגדל את השטח הפנוי על גבי הכונן הקשיח של המחשב. הסריקה עלולה לעצור אם אין מספיק שטח פנוי.

נסה לסרוק ברזולוציה נמוכה יותר. הסריקה מפסיקה אם גודל הנתונים הכולל מגיע למכסה.

בעיות אחרות

מכת חשמל קטנה עם הנגיעה במדפסת

אם מחוברים למחשב הרבה התקנים היקפיים יתכן שתרגיש מכת חשמל קטנה עם הנגיעה במדפסת. התקן חוט הארקה למחשב המחובר למדפסת.

רעשי הפעולה חזקים

אם המדפסת מרעישה מדי הפעל את מצב שקט. הפעלת תכונה זו עשויה להאט את מהירות המדפסת. לתשומת לבך:

יתכן שלא יהיה הבדל במידת הרעש של המדפסת, תלוי בסוג הנייר ובהגדרות איכות ההדפסה שבחרת.

לוח בקרה

במסך הבית, בחר ב-מצב שקט, ולאחר מכן הפוך אותו לזמין.

Windows

אפשר מצב מצב שקט בלשונית ראשי במנהל ההתקן של המדפסת.

פתרון בעיות

Mac OS X

בחר ב-העדפות מערכת מתוך התפריט  < מדפסות וסורקים (או הדפסה וסריקה, הדפסה ופקס), ולאחר מכן בחר את המדפסת. לחץ על אפשרויות וציוד < אפשרויות (או מנהל התקן). בחר באפשרות מופעל עבור ההגדרה מצב שקט.

מידע קשור

← "אפשרויות תפריט עבור הגדרת המדפסת" בעמוד 88

אי אפשר לשמור את הנתונים בכרטיס זיכרון

השתמש בכרטיס זיכרון אשר נתמך על ידי המדפסת.

בדוק שכרטיס הזיכרון אינו מוגן מפני כתיבה.

בדוק שיש מספיק מקום פנוי בכרטיס הזיכרון. אם אין מספיק מקום בכרטיס הזיכרון אי אפשר לשמור בו נתונים.

מידע קשור

← "מפרטי כרטיסי הזיכרון הנתמכים" בעמוד 125

היישום חסום בידי חומת אש (עבור Windows בלבד)

הוסף את היישום לתכניות המותרות בחומת האש של Windows בהגדרות האבטחה בלוח הבקרה.

"?" מוצג במסך בחירת התמונה

הסמל "?" מוצג במסך המוצר כאשר המוצר אינו תומך בקובץ התמונה שנבחר.

מידע קשור

← "מפרטי הנתונים הנתמכים" בעמוד 126

נספח

מפרט טכני

מפרט המדפסת

מיקום נחירי ראש ההדפסה	נחירי דיו שחורה: 180 נחירי דיו צבעוני: 59 לכל צבע	
משקל הנייר	נייר רגיל	64 עד 90 גרם למטר רבוע (17 עד 24 ליבראות)
	מעטפות	מעטפה #10, DL, C6: 75 עד 90 גרם למטר רבוע (20 עד 24 ליבראות)

שטח בר הדפסה

איכות ההדפסה יכולה לרדת בשטחים המוצללים בגלל מנגנון המדפסת.

גיליונות יחידים (הדפסה נורמלית)

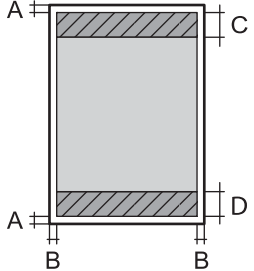
3.0 מילימטר (0.12 אינץ')	A	
3.0 מילימטר (0.12 אינץ')	B	
40.0 מילימטר (1.57 אינץ')	C	
32.0 מילימטר (1.26 אינץ')	D	

גיליונות יחידים (הדפסה ללא גבולות)

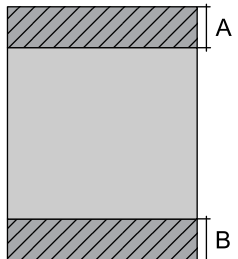
43.0 מילימטר (1.69 אינץ')	A	
35.0 מילימטר (1.38 אינץ')	B	

נספח

מעטפות

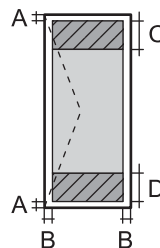
3.0 מילימטר (0.12 אינץ')	A	
5.0 מילימטר (0.20 אינץ')	B	
18.0 מילימטר (0.71 אינץ')	C	
40.0 מילימטר (1.57 אינץ')	D	

מפרט הסורק

משטח	סוג הסורק
CIS	התקן פוטואלקטרי
216×297 מילימטרים (8.5×11.7 אינץ')	גודל מסמך מרבי
Letter, A4	
1200 dpi (סריקה ראשית) 2400 dpi (סריקה משנית)	רזולוציה
צבע	עומק צבע
<input type="checkbox"/> 48 ביט לפיקסל פנימי (16 ביט לפיקסל לצבע פנימי) <input type="checkbox"/> 24 ביט לפיקסל חיצוני (8 ביט לפיקסל לצבע חיצוני) גווני אפור <input type="checkbox"/> 16 ביט לפיקסל פנימי <input type="checkbox"/> 8 ביטים לפיקסל חיצוני שחור-לבן <input type="checkbox"/> 16 ביט לפיקסל פנימי <input type="checkbox"/> 1 ביטים לפיקסל חיצוני	
LED	מקור אור

מפרט ממשקים

למחשב	USB מהיר
-------	----------

מפרט Wi-Fi

תקנים	IEEE802.11b/g/n ¹ *
-------	--------------------------------

נספח

תחום תדרים	GHz 2.4
עוצמת תדר רדיו מרבית משודרת	(dBm (EIRP 17
אופני תיאום	תשתית, אד הוק ^{2*} , Wi-Fi Direct ^{3*4*}
אבטחות אלחוט	WPA2-PSK (AES), (WEP (64/128 bit ^{5*}

1* המוצר תואם ל-IEEE 802.11b/g/n או IEEE 802.11b/g בהתאם למיקום שבו הוא נרכש.

2* לא נתמך עבור IEEE 802.11n.

3* לא נתמך עבור IEEE 802.11b.

4* ניתן להשתמש בנקודת גישה פשוטה באמצעות חיבור לרשת Wi-Fi (תשתית). לפרטים נוספים עיין במידע של מדריך רשת.

5* תואם לתקן ההצפנה WPA2 עם תמיכה בהצפנת WPA/WPA2 אישית.

פרוטוקול אבטחה

SSL/TLS	IPPS ,HTTPS Server/Client
---------	---------------------------

שירותים חיצוניים נתמכים

AirPrint	הדפסה	iOS 5 ואילך/ Mac OS X v10.7.x ואילך
	סריקה	Mac OS X v10.9.x ואילך
Google Cloud Print		

מפרטי התקני אחסון חיצוניים

מפרטי כרטיסי הזיכרון הנתמכים

כרטיסי הזיכרון התואמים	נפח מקסימלי
*miniSD	2GB
*miniSDHC	32GB
*microSD	2GB
*microSDHC	32GB
*microSDXC	64GB
SD	2GB
SDHC	32GB

נספח

כרטיסי הזיכרון התואמים	נפח מקסימלי
SDXC	64GB

* צריך לחבר מתאם כדי להכניס את כרטיס הזיכרון לחריץ. אחרת הכרטיס עלול להיתקע.

מתחי כרטיסי הזיכרון הנתמכים

3.3V, מתח כפול (3.3V ו-5V, מתח חשמלי: 3.3V)

כרטיסי זיכרון במתח 5V אינם נתמכים.

זרם מקסימלי: 200 מיליאמפר

מפרטי הנתונים הנתמכים

פורמט קובץ	JPEG עם גרסת Exif 2.3 שצולם במצלמה דיגיטלית שתומכות ב-DCF ¹ בגרסה 1.0 או 2.0 ²
גודל התמונה	אופקי: 80 עד 10200 פיקסלים אנכי: 80 עד 10200 פיקסלים
גודל הקובץ	פחות מ-2GB
מספר הקבצים המקסימלי	2000

¹ תקן עיצוב למערכת הקבצים במצלמה.

² תמונות הנשמרות כנתונים בזיכרון המובנה של המצלמה הדיגיטלית אינן נתמכות.

לתשומת לבך:

אם המדפסת לא מזהה את קובץ התמונה הסימן "?" יופיע במסך המדפסת. במקרה כזה, אם בוחרים בפריסה של מספר תמונות יודפסו חלקים ריקים.

מידות

מידות	אחסון
	<input type="checkbox"/> רוחב: 390 מ"מ (15.4 אינצ'ים) <input type="checkbox"/> עומק: 300 מ"מ (11.8 אינצ'ים) <input type="checkbox"/> גובה: 145 מ"מ (5.7 אינצ'ים)
	הדפסה <input type="checkbox"/> רוחב: 390 מ"מ (15.4 אינצ'ים) <input type="checkbox"/> עומק: 528 מ"מ (20.8 אינצ'ים) <input type="checkbox"/> גובה: 279 מ"מ (11.0 אינצ'ים)
משקל*	בערך 4.2 ק"ג (9.3 ליברות)

נספח

* ללא מחסניות הדיו וכבל החשמל.

מפרטים חשמליים

דגם	דגם עד 100 V 240	דגם עד 220 V 240
תחום תדרים נקוב	50 עד 60 Hz	50 עד 60 Hz
זרם נקוב	0.5 עד 0.3 A	0.3 A
צריכת חשמל (עם חיבור USB)	העתקה בלבד: כ-12 W (IEC24712) מצב הכן: כ-4.3 W מצב שינה: כ-1.6 W כבויה: כ-0.3 W	העתקה בלבד: כ-12 W (IEC24712) מצב הכן: כ-4.3 W מצב שינה: כ-1.6 W כבויה: כ-0.3 W

לתשומת לבך:

☐ לפרטים על המתח החשמלי של המדפסת ראה התווית שעליה.

☐ למשתמשים בבלגיה, צריכת החשמל בעת ההעתקה יכולה להשתנות.

מפרטים עדכניים ראה ב- <http://www.epson.be>.

מפרט סביבתי

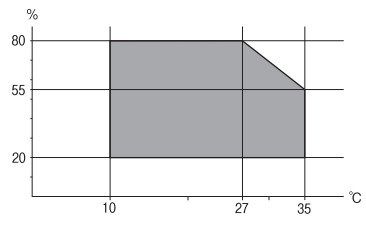
הפעלה	<p>השתמש במדפסת בתוך התחום המופיע בגרף להלן.</p>  <p>טמפרטורה: 10 עד 35°C (50 עד 95°F) לחות: 20 עד 80% RH (ללא עיבוי)</p>
אחסון	<p>טמפרטורה: -20 עד 40°C (-4 עד 104°F)* לחות: 5 עד 85% RH (ללא עיבוי)</p>

* באפשרותך לאחסן עד חודש אחד ב- 40°C (104°F).

מפרט סביבתי למחסניות דיו

טמפרטורת אחסון	-30 עד 40°C (-22 עד 104°F)*
----------------	-----------------------------

נספח

טמפרטורת קפיאה	16°C - (3.2°F)
הדיו מפשירה ואפשר להשתמש בה לאחר 3 כשעתיים ב-25°C (-77°F).	

* באפשרותך לאחסן עד חודש אחד ב-40°C (104°F).

דרישות מערכת

Windows 8.1 (32-bit, 64-bit)/Windows 8 (32-bit, 64-bit)/Windows 7 (32-bit, 64-bit)/
Windows Vista (32-bit, 64-bit)/Windows XP Professional x64 Edition/Windows XP
(32-bit)

Mac OS X v10.10.x/Mac OS X v10.9.x/Mac OS X v10.8.x/Mac OS X v10.7.x/Mac OS X
v10.6.8

לתשומת לבך:

ייתכן שמערכת ההפעלה Mac OS X אינה תומכת בתכונות וביישומים מסוימים.

מערכת הקבצים של UNIX (UFS) עבור Mac OS X אינה נתמכת.

מידע רגולטורי

תקנים ואישורים לדגם אירופי

EN60950-1	הנחיית מתח נמוך 2006/95/EC
EN55022 Class B EN61000-3-2 EN61000-3-3 EN55024	הנחיית תאימות אלקטרומגנטית 2004/108/EC
EN300 328 EN301 489-1 EN301 489-17 EN60950-1	הנחיית ציוד מסוף רדיו וטלקומוניקציה 1999/5/EC

עבור משתמשים אירופאים

אנו, Seiko Epson Corporation מצהירים בזאת שדגמי הציוד שלהלן עונים על הדרישות החיוניות ושאר הסעיפים הרלוונטיים של הנחיה 1999/5/EC:

C462U

לשימוש במדינות אלה בלבד: אירלנד, בריטניה, אוסטריה, גרמניה, ליכטנשטיין, שווייץ, צרפת, בלגיה, לוקסמבורג, הולנד, איטליה, פורטוגל, ספרד, דנמרק, פינלנד, נורווגיה, שוודיה, איסלנד, קרואטיה, קפריסין, יוון, סלובניה, מלטה, בולגריה, צ'כיה, אסטוניה, הונגריה, לטביה, ליטא, פולין, רומניה וסלובקיה.

נספח

Epson אינה יכולה לקבל על עצמה אחריות לכל כשל בעמידה בדרישות ההגנה הנגרמות משינוי של המוצרים שלא הומלץ עליו.



מגבלות על העתקה

הקפד לפעול לפי המגבלות להלן כדי להבטיח שימוש אחראי וחוקי במדפסת. העתקת הפריטים להלן אסורה על פי חוק:

- שטרות כסף, מטבעות, ניירות ערך סחירים בהנפקת הממשלה, אגרות חוב ממשלתיות ואגרות חוב עירוניות
- בולים לא משומשים, גלויות מבוילות ופריטי דואר רשמי אחרים הנושאים דמי משלוח תקפים
- בולי הכנסה בהנפקת הממשלה וניירות ערך שהונפקו לפי הליך חוקי.
- נקוט זהירות בעת הדפסת הפריטים האלה:
- ניירות ערך סחירים פרטיים (תעודות מניות, שטרות, המחאות וכדומה), כרטיסים חודשיים לתחבורה ציבורית, כרטיסים בהנחה וכדומה.
- דרכונים, רישיונות נהיגה, תעודות כשירות, היתרי מעבר בדרכים, בולי מזון, כרטיסים וכדומה.

לתשומת לבך:

יתכן שהעתקת פריטים אלה גם אסורה על פי חוק.

שימוש אחראי בחומרים שיש עליהם זכויות יוצרים:

אפשר להשתמש במדפסות לרעה בכך שמעתיקים חומרים שיש עליהם זכויות יוצרים. אלא אם פועלים לפי ייעוץ מעורך דין ובידיעתו, יש לנהוג באחריות ובכבוד באמצעות השגת רשותו של המחזיק בזכויות היוצרים לפני העתקת כל חומר שיצא לאור.

העברת המדפסת

אם צריך להעביר את המדפסת למקום אחר או למעבדה לתיקון, יש לבצע את השלבים הבאים כדי לארוז אותה כהלכה.

חשוב!

כשמאחסנים או מעבירים את המדפסת יש להימנע מהטייתה על הצד, הנחתה לאורך או הפיכתה, כיוון שדיו עלול לדלוף.

השאר את מחסניות הדיו במדפסת. הוצאת המחסניות יכולה לגרום לייבוש ראש ההדפסה ולפגוע ביכולת של המדפסת להדפיס.

1. כבה את המדפסת באמצעות לחיצה על הלחצן

נספח

2. ודא שמחוון ההפעלה כבה ונתק את כבל החשמל.

חשוב: 

נתק את כבל החשמל מהשקע רק כשמחוון ההפעלה כבה. אחרת ראש ההדפסה לא יחזור למיקומו המקורי, הדיו עלול להתייבש וייתכן שלא תוכל להדפיס.

3. נתק את כל הכבלים מהמדפסת, כגון כבל החשמל וכבל USB.

4. ודא שאין בפנים אף כרטיס זיכרון.

5. הוצא את כל הדפים מהמדפסת.

6. ודא שאין עותקי מקור במדפסת.

7. פתח את יחידת הסורק כשמכסה המסמכים סגור. הצמד את מחזיק מחסניות הדיו למארז באמצעות סרט הדבקה.

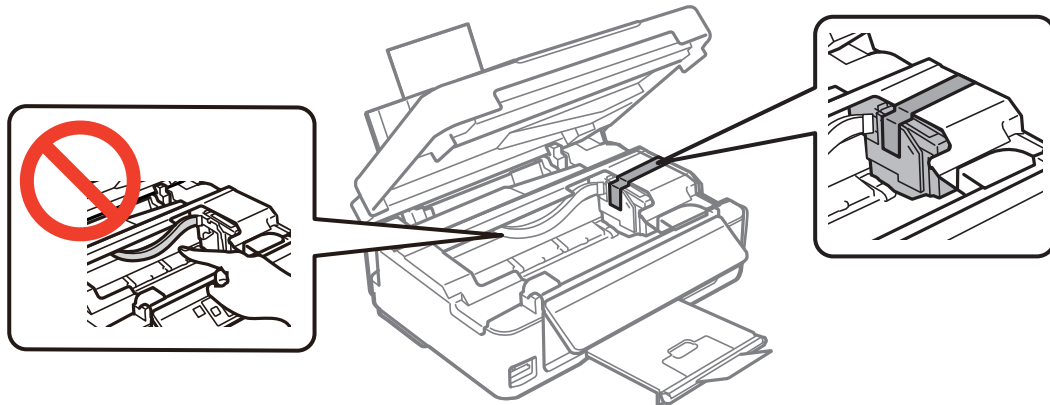

8. סגור את יחידת הסורק.

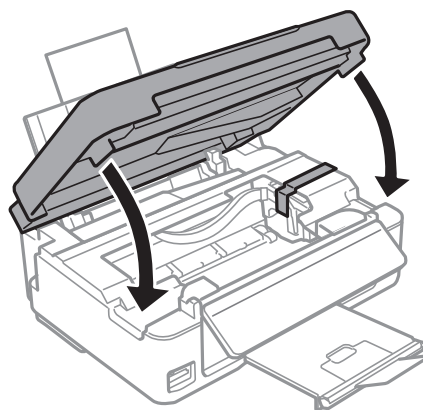

נספח

9. הכן את המדפסת לאריזה כפי שמוצג בהמשך.

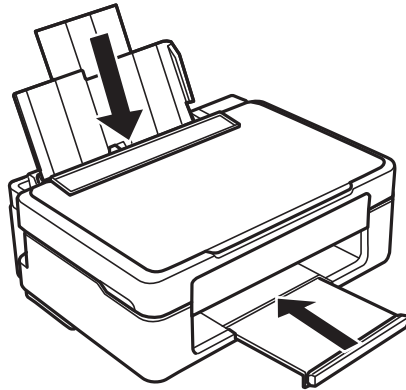

10. ארוז את המדפסת בקופסה והשתמש בחומרי המגן.

בפעם הבאה שתשתמש במדפסת הקפד להסיר את סרט ההדבקה המצמיד את מחזיק מחסניות הדיו. בפעם הבאה שתשתמש במדפסת, אם איכות ההדפסה פחתה, נקה ויישר את ראש ההדפסה.

מידע קשור

- ← "שמות החלקים ותפקידיהם" בעמוד 13
- ← "בדיקת ראש ההדפסה וניקויו" בעמוד 80
- ← "יישור ראש ההדפסה" בעמוד 82

גישה לכרטיס זיכרון מהמחשב

ניתן להכניס למדפסת התקן אחסון חיצוני כמו כרטיס זיכרון ולקרוא או לכתוב בו נתונים באמצעות המחשב.

חשוב!

- הכנס את כרטיס הזיכרון רק אם הוא אינו מוגן מפני כתיבה.
- אם שומרים בכרטיס הזיכרון תמונה מהמחשב, התמונה ומספר התמונות לא יתעדכנו במסך המוצר. הוצא והכנס את כרטיס הזיכרון מחדש.
- אם מכניסים למדפסת התקן אחסון חיצוני ומשתפים אותו בין מחשבים המחוברים ב-USB וברשת, רק המחשבים שמחוברים למדפסת באמצעות אופן החיבור שנבחר במדפסת רשאים לכתוב להתקן האחסון. כדי לכתוב להתקן האחסון החיצוני, היכנס אל התפריט הגדרות בלוח הבקרה ובחר את שיתוף קבצים ואת אופן החיבור. גם מחשבים שמחוברים באמצעות USB וגם מחשבים שמחוברים ברשת יכולים לקרוא את הנתונים.
- כדי לכתוב להתקן אחסון חיצוני המחובר למחשב באמצעות רשת, היכנס אל התפריט הגדרות בלוח הבקרה, בחר את שיתוף קבצים ותן עדיפות לחיבור באמצעות רשת.

לתשומת לבך:

אם מחברים התקן אחסון חיצוני גדול, כגון כונן קשיח בנפח 2TB, זיהוי הנתונים במחשב יארך זמן מה.

נספח

Windows

בחר את התקן האחסון החיצוני באמצעות המחשב או המחשב שלי. הנתונים בהתקן האחסון החיצוני יוצגו.

לתשומת לבך:

אם מחברים את המדפסת לרשת ללא דיסק התוכנה או *Web Installer*, יש למפות חריץ לכרטיס זיכרון או יציאת USB ככונן רשת. פתח את הפעלה, הזן את שם המדפסת \\XXXXX או את כתובת ה-IP XXX.XXX.XXX.XXX ולחץ על פתח: לחץ לחיצה ימנית על סמל ההתקן שמוצג כדי להקצות את הרשת. כונן הרשת יופיע בתוך המחשב או המחשב שלי.

Mac OS X

בחר את סמל ההתקן. הנתונים בהתקן האחסון החיצוני יוצגו.

לתשומת לבך:

□ כדי להסיר התקן אחסון חיצוני גרור את סמל ההתקן אל סמל פח האשפה ועזוב אותו. אם לא תעשה זאת ותחבר התקן אחסון חיצוני חדש ייתכן שהנתונים שבכונן המשותף לא יוצגו כהלכה.

□ כדי לגשת להתקן אחסון חיצוני דרך הרשת, בחר באפשרות *Connect to Server < Go* מהתפריט שבשולחן העבודה. הזן את שם המדפסת *cifs://XXXXX* או *smb://XXXXX* (כאשר "XXXXX" הוא שם המדפסת) בשדה כתובת השרת, ולחץ על התחבר.

מידע קשור

← "הכנסת כרטיס זיכרון" בעמוד 30

← "מפרטי כרטיסי הזיכרון הנתמכים" בעמוד 125

היכן מקבלים עזרה

אתר אינטרנט לתמיכה טכנית

אם אתה זקוק לעוד עזרה, בקר באתר התמיכה של Epson בכתובת להלן. בחר את המדינה או את האזור שלך ועבור אל הדף באתר של Epson העוסק בתמיכה. מנהלי ההתקנים העדכניים, הוראות למשתמש או חומר אחר להורדה — כולם זמינים אף הם באתר זה.

<http://support.epson.net/>

<http://www.epson.eu/Support> (אירופה)

אם מוצר Epson שברשותך אינו פועל כהלכה ואינך יכול לפתור את הבעיה צור קשר עם שירותי התמיכה של Epson לקבלת סיוע.

יצירת קשר עם התמיכה של Epson

לפני יצירת קשר עם Epson

אם מוצר Epson שברשותך אינו פועל כהלכה ואינך יכול לפתור את הבעיה באמצעות שימוש במידע פתרון הבעיות בהוראות למשתמש של המוצרים שלך, צור קשר עם שירותי התמיכה של Epson לקבלת סיוע. אם התמיכה של Epson לאזור שלך אינה מופיעה ברשימה להלן, צור קשר עם הספק במקום שבו קנית את המוצר שלך.

אנשי התמיכה של Epson יוכלו לעזור לך במהירות רבה הרבה יותר אם תתן להם את המידע להלן:

נספח

המספר הסידורי של המוצר
(תוויית המספר הסידורי של המוצר נמצאת בדרך כלל בעורף המוצר)

דגם המוצר

גרסת התוכנה של המוצר
(לחץ על **About**, **Version Info**, או לחצן דומה הנמצא בתכנת המוצר)

מותג המחשב שלך והדגם שלו

שם מערכת ההפעלה של המחשב שלך והגרסה שלה

שמות וגרסאות של יישומי התכנה המשמשים אותך בדרך כלל עם המוצר

לתשומת לבך:

יתכן שנתוני רשימת החיוג של הגדרות הפקס ו/או הגדרות הרשת שלך שמורים בזיכרון של המוצר, תלוי באיזה מוצר מדובר. הנתונים ו/או ההגדרות יכולים לאבוד בגלל תקלה במוצר או תיקון בו. *Epson* לא תהיה אחראית על אבדן נתונים כלשהם, על גיבוי נתונים או על ההגדרות או על כל שילוב של שלושתם אפילו במהלך תקופת האחריות. מומלץ לגבות את הנתונים בעצמך או לנהל רשימות שלהם.

עזרה למשתמשים באירופה

למידע על דרכי יצירת קשר עם התמיכה של *Epson* עיין ב-Pan-European Warranty Document.