

# **Ръководство на потребителя**

# Авторско право

Части от тази публикация не могат да се възпроизвеждат, съхраняват в системи за данни или да се предават под каквато и да било форма или с каквито и да било средства - електронни, механични, чрез фотокопиране, запис или по друг начин без предварителното писмено съгласие на Seiko Epson Corporation. Не поемаме отговорност за нарушаване на патенти по отношение на информацията в този документ. Не поемаме отговорност за щети в резултат от информацията в този документ. Информацията в документа е предназначена единствено за използване с този продукт на Epson. Epson не носи отговорност в случай на използване на информацията за други продукти.

Seiko Epson Corporation и нейните филиали не носят отговорност пред купувача на този продукт или пред трети страни за повреди, загуби, разноси или разходи, понесени от купувача или трети страни, в резултат на инцидент, неправилна употреба или злоупотреба с този продукт или в резултат на неоторизирани модификации, ремонти или изменения на този продукт или (с изключение на САЩ) в случаите, при които работните инструкции и инструкциите за техническа поддръжка на Seiko Epson Corporation не се спазват стриктно.

Seiko Epson Corporation и нейните филиали не са отговорни за повреди или проблеми, възникнали от употребата на каквато и да е опция или консумативи, различни от указаните като оригинални продукти на Epson или одобрени от Epson продукти от Seiko Epson Corporation.

Seiko Epson Corporation не носи отговорност за повреди, възникнали в резултат на електромагнитни смущения, които възникват от употребата на интерфейсни кабели, различни от обозначените като одобрени от Epson продукти от Seiko Epson Corporation.

© 2015 Seiko Epson Corporation. All rights reserved.

Съдържанието на това ръководство и спецификациите на този продукт подлежат на промяна без предизвестие.

# Търговски марки

- EPSON® е регистрирана търговска марка, а EPSON EXCEED YOUR VISION или EXCEED YOUR VISION е търговска марка на Seiko Epson Corporation.
- PRINT Image Matching™ и логото PRINT Image Matching са търговски марки на Seiko Epson Corporation. Copyright © 2001 Seiko Epson Corporation. All rights reserved.
- EPSON Scan software is based in part on the work of the Independent JPEG Group.
- libtiff

Copyright © 1988-1997 Sam Leffler

Copyright © 1991-1997 Silicon Graphics, Inc.

Permission to use, copy, modify, distribute, and sell this software and its documentation for any purpose is hereby granted without fee, provided that (i) the above copyright notices and this permission notice appear in all copies of the software and related documentation, and (ii) the names of Sam Leffler and Silicon Graphics may not be used in any advertising or publicity relating to the software without the specific, prior written permission of Sam Leffler and Silicon Graphics.

THE SOFTWARE IS PROVIDED "AS-IS" AND WITHOUT WARRANTY OF ANY KIND, EXPRESS, IMPLIED OR OTHERWISE, INCLUDING WITHOUT LIMITATION, ANY WARRANTY OF MERCHANTABILITY OR FITNESS FOR A PARTICULAR PURPOSE.

IN NO EVENT SHALL SAM LEFFLER OR SILICON GRAPHICS BE LIABLE FOR ANY SPECIAL, INCIDENTAL, INDIRECT OR CONSEQUENTIAL DAMAGES OF ANY KIND, OR ANY DAMAGES WHATSOEVER RESULTING FROM LOSS OF USE, DATA OR PROFITS, WHETHER OR NOT ADVISED OF THE POSSIBILITY OF DAMAGE, AND ON ANY THEORY OF LIABILITY, ARISING OUT OF OR IN CONNECTION WITH THE USE OR PERFORMANCE OF THIS SOFTWARE.

- SDXC Logo is a trademark of SD-3C, LLC.



- PictBridge is a trademark.



- Microsoft®, Windows®, and Windows Vista® are registered trademarks of Microsoft Corporation.
- Apple, Macintosh, Mac OS, OS X, Bonjour, Safari, iPad, iPhone, iPod touch, and iTunes are trademarks of Apple Inc., registered in the U.S. and other countries. AirPrint and the AirPrint logo are trademarks of Apple Inc.
- Google Cloud Print™, Chrome™, Chrome OS™, and Android™ are trademarks of Google Inc.
- Adobe, Adobe Reader, Acrobat, and Photoshop are trademarks of Adobe systems Incorporated, which may be registered in certain jurisdictions.
- Intel® is a registered trademark of Intel Corporation.

## Търговски марки

- ❑ **Обща бележка:** Другите имена на продукти, които се използват тук, са само за информация и е възможно да са търговски марки на съответните собственици. Epson не разполага с никакви права над тези марки.

## Съдържание

### Авторско право

### Търговски марки

### Кратко описание на ръководството

Въведение в ръководствата. . . . .	9
Знаци и символи. . . . .	9
Описания, използвани в това ръководство. . . . .	10
Справки за операционните системи. . . . .	10

### Важни инструкции

Инструкции за безопасност. . . . .	11
Съвети и предупреждения за принтера. . . . .	12
Съвети и предупреждения за настройка/ работа с принтера. . . . .	12
Съвети и предупреждения относно използването на принтера с безжична връзка. . . . .	13
Съвети и предупреждения относно използването на карти с памет. . . . .	13
Съвети и предупреждения относно използването на тъчпада. . . . .	13
Защита на лични данни. . . . .	14

### Основни функции на принтера

Наименования и функции на частите. . . . .	15
Контролен панел. . . . .	18
Бутони. . . . .	18
Упътване за LCD екрана. . . . .	18

### Зареждане на хартия

Предпазни мерки за работа с хартия. . . . .	21
Налична хартия и капацитети. . . . .	22
Списък с видове хартия. . . . .	23
Зареждане на хартия в Касета за хартия 1. . . . .	24
Зареждане на хартия в Касета за хартия 2. . . . .	28

### Поставяне на оригиналите върху Стъкло на скенера

### Поставяне на карта с памет

Поддържани карти с памет. . . . .	35
Поставяне и отстраняване на карта с памет. . . . .	35

### Зареждане на CD/DVD диск за печат

CD/DVD дискове, на които може да се отпечатва. . . . .	38
Предпазни мерки при работа с CD/DVD диск. . . . .	38
Зареждане на CD/DVD диск. . . . .	39
Изваждане на CD/DVD диск. . . . .	41

### Печат

Отпечатване от контролния панел. . . . .	42
Печат на снимки чрез избиране от карта с памет. . . . .	42
Печат на снимки от карта с памет върху етикет за CD/DVD. . . . .	43
Отпечатване на снимки с ръкописни бележки от карта с памет. . . . .	44
Печат на оригинална хартия за писане и календари. . . . .	46
Печат на оригинални пликове. . . . .	47
Отпечатване на снимки с използване на други функции. . . . .	49
Опции на менюто за печат от панела за управление. . . . .	51
Печат от компютър. . . . .	54
Основни операции за печат — Windows. . . . .	54
Основни операции за печат — Mac OS X. . . . .	55
Двустранен печат. . . . .	58
Печат на няколко страници върху един лист. . . . .	60
Отпечатване в съответствие с размера на хартията. . . . .	61
Печат на множество файлове заедно (само за Windows). . . . .	63
Отпечатване на едно изображение върху множество листове за създаване на плакат (само за Windows). . . . .	64
Печат с използване на разширени функции. . . . .	70
Печат на снимки с помощта на Epson Easy Photo Print. . . . .	73

## Съдържание

Отпечатване на етикет за CD/DVD диск с Epson Print CD. . . . .	73
Отпечатване от смарт устройства. . . . .	73
Употреба на Epson iPrint. . . . .	73
Работа с AirPrint. . . . .	76
Печат от цифров фотоапарат. . . . .	77
Отпечатване от цифров фотоапарат, свързан чрез USB кабел. . . . .	77
Печат от безжично свързан цифров фотоапарат. . . . .	78
Отмяна на отпечатване. . . . .	79
Отмяна на печатането - бутон на принтера. . . . .	79
Отмяна на печатането - Windows. . . . .	79
Отмяна на печатането - Mac OS X. . . . .	79

**Копиране**

Основни операции за копиране. . . . .	81
Опции на менюто за режим Копирай. . . . .	81
Копиране на снимки. . . . .	84
Опции на менюто за Копиране/възст. на снимки. . . . .	85
Копиране върху етикет на CD/DVD диск. . . . .	86
Опции на менюто за Копирай в CD/DVD. . . . .	87

**Сканиране**

Сканиране с помощта на панела за управление. . . . .	88
Сканиране към карта с памет. . . . .	88
Сканиране към облак. . . . .	88
Сканиране към компютър. . . . .	89
Сканиране към компютър (WSD). . . . .	90
Опции на менюто за сканиране. . . . .	90
Сканиране от компютър. . . . .	91
Основни операции за сканиране. . . . .	91
Сканиране с използване на разширени функции. . . . .	94
Сканиране от смарт устройства. . . . .	97
Инсталиране на Epson iPrint. . . . .	97
Употреба на Epson iPrint. . . . .	97

**Подмяна на касетите с мастило**

Проверка на нивото на мастилото. . . . .	99
Проверка на нивото на мастилото — Панел за управление. . . . .	99
Проверка на нивата на мастилото — Windows. . . . .	99
Проверка на нивата на мастилото — Mac OS X. . . . .	99

Кодове на касетите с мастило. . . . .	99
Предпазни мерки при работа с касетите с мастило. . . . .	100
Подмяна на касетите с мастило. . . . .	102
Временен печат с черно мастило. . . . .	106
Временен печат с черно мастило — Windows	107
Временно печатане с черно мастило - Mac OS X. . . . .	108
Запазване на черното мастило преди изчерпването му (само за Windows). . . . .	109

**Поддръжка на принтера**

Проверка и почистване на печатащата глава. . . . .	110
Проверка и почистване на печатащата глава — панел за управление. . . . .	110
Проверка и почистване на печатащата глава - Windows. . . . .	111
Проверка и почистване на печатащата глава - Mac OS X. . . . .	112
Подравняване на печатащата глава. . . . .	112
Подравняване на печатащата глава – контролен панел. . . . .	112
Подравняване на печатащата глава - Windows. . . . .	113
Подравняване на печатащата глава - Mac OS X. . . . .	113
Почистване на пътя на хартията. . . . .	114
Почистване на Стъкло на скенера. . . . .	114
Пестене на енергия. . . . .	115
Икономия на енергия - контролен панел. . . . .	115
Пестене на енергия – Windows. . . . .	115
Пестене на енергия – Mac OS X. . . . .	115

**Опции на менюто за режим Настройка**

Опции на менюто за Нива на мастилото. . . . .	117
Опции на менюто за Поддръжка. . . . .	117
Опции на менюто за Настройка на принтера. . . . .	117
Опции на менюто за Мрежови настр. . . . .	119
Опции на менюто за Epson Connect услуги. . . . .	119
Опции на менюто за Услуги на Google Cloud Print. . . . .	120
Опции на менюто за Настройки за споделяне на файлове. . . . .	120
Опции на менюто за Настройка на външно у-во. . . . .	120
Опции на менюто за Функции за водачите. . . . .	121

## Съдържание

Опции на менюто за Актуализиране на фърмуер. . . . .	121
Опции на менюто за Възстанови настройки по подразбиране. . . . .	121

## **Информация за мрежови услуги и софтуер**

Услуга Epson Connect. . . . .	123
Web Config. . . . .	123
Работа с Web Config в уеб браузър. . . . .	124
Работа с Web Config на Windows. . . . .	124
Работа с Web Config на Mac OS X. . . . .	124
Windows драйвер на принтера. . . . .	125
Указания за драйвера на принтера за Windows. . . . .	126
Операционни настройки за драйвера на принтера в Windows. . . . .	128
Mac OS X драйвер на принтера. . . . .	128
Указания за драйвера на принтера за Mac OS X. . . . .	129
Операционни настройки за драйвера на принтера в Mac OS X. . . . .	130
EPSON Scan (драйвер на скенера). . . . .	131
Epson Event Manager. . . . .	131
Epson Easy Photo Print. . . . .	132
Epson Print CD. . . . .	132
E-Web Print (само за Windows). . . . .	133
Easy Photo Scan. . . . .	133
EPSON Software Updater. . . . .	133
Деинсталиране на приложения. . . . .	134
Деинсталиране на приложения - Windows. . . . .	134
Деинсталиране на приложения - Mac OS X. . . . .	135
Инсталиране на приложения. . . . .	135
Актуализиране на приложения и фърмуер. . . . .	136
Актуализиране на фърмуера на принтера с помощта на панела за управление. . . . .	136

## **Решаване на проблеми**

Проверка на състоянието на принтера. . . . .	138
Проверка на съобщенията на LCD екрана. . . . .	138
Проверка на състоянието на принтера – Windows. . . . .	139
Проверка на състоянието на принтера - Mac OS X. . . . .	139
Отстраняване на заседнала хартия. . . . .	140
Отстраняване на заседнала хартия от Касета за хартия. . . . .	140

Отстраняване на заседнала хартия от вътрешността на принтера. . . . .	141
Отстраняване на заседнала хартия от Задния капак. . . . .	143
Хартията не се подава правилно. . . . .	144
Заседнала хартия. . . . .	145
Хартията се подава под ъгъл. . . . .	145
Няколко листа хартия са подавани едновременно. . . . .	145
Не се подава хартия. . . . .	145
Поставката за CD/DVD се отваря. . . . .	145
Проблеми в захранването и в панела за управление. . . . .	146
Захранването не се включва. . . . .	146
Индикаторите светват и след това изгасват. . . . .	146
Захранването не се изключва. . . . .	146
Течнокристалният екран потъмнява. . . . .	146
Не може да печата от компютър. . . . .	146
Не можете да използвате AirPrint. . . . .	147
Проблеми с разпечатките. . . . .	147
Не се отпечатва нищо или отпечатаното изображение е много бледо. . . . .	147
Качеството на печат е лошо. . . . .	148
Качеството на печат не става по-добро дори и след подравняване на печатащата глава. . . . .	148
Изображения или снимки се разпечатват в неочаквани цветове. . . . .	149
Появяват се ленти в интервали от около 2.5 cm. . . . .	149
Качеството на копиране е лошо. . . . .	149
Изображение от обратната страна на оригинала се появява в копираното изображение. . . . .	150
Позицията, размерът или полетата на разпечатката са неправилни. . . . .	150
Копиране на няколко оригинала на единичен лист хартия. . . . .	151
Не може да печата без полета. . . . .	151
Ръбовете на изображението са отрязани при печат без полета. . . . .	151
Позицията за печат на фото стикерите не е правилна. . . . .	151
Позицията за печат на CD/DVD не е правилна. . . . .	151
Листът е размазан или надраскан. . . . .	152
Хартията се размазва при автоматичен двустранен печат. . . . .	152
Отпечатаните символи са неправилни или изкривени. . . . .	152
Отпечатаното изображение е обърнато. . . . .	153

## Съдържание

Проблемът с разпечатките не може да бъде разрешен. . . . .	153	Спецификации на външно устройство за съхранение. . . . .	163
Други проблеми при печат. . . . .	153	Размери. . . . .	165
Печатът е твърде бавен. . . . .	153	Електрически спецификации. . . . .	166
Отпечатването се забавя драстично при непрекъснат печат. . . . .	154	Спецификации на околната среда. . . . .	166
Не може да се отмени печата от компютър с Mac OS X v10.6.8. . . . .	154	Изисквания към системата. . . . .	167
Сканирането не може да започне. . . . .	154	Нормативна информация. . . . .	167
Сканирането не може да започне с помощта на панела за управление. . . . .	155	Стандарти и одобрения. . . . .	167
Проблеми със сканирани изображения. . . . .	155	Ограничения при копиране. . . . .	168
Качеството на сканиране е лошо. . . . .	155	Транспортиране на принтера. . . . .	169
Размазани символи. . . . .	156	Достъп до карта с памет от компютър. . . . .	170
Изображение на обратната страна на оригинала се появява в сканираното изображение. . . . .	156	Къде можете да получите помощ. . . . .	171
В сканираното изображение се появява т. нар. "ефект моаре" (вълнообразен ефект). . . . .	157	Уеб сайт за техническа поддръжка. . . . .	171
Областта или посоката на сканиране е неправилна. . . . .	157	Свързване с отдела за поддръжка на Epson. . . . .	172
Проблемът със сканираното изображение не може да бъде разрешен. . . . .	158		
Други проблеми при сканиране. . . . .	158		
Не може да се сканира във Пълен автоматичен режим в EPSON Scan. . . . .	158		
Предварителният преглед на мини изображение не работи правилно. . . . .	158		
Сканирането е твърде бавно. . . . .	158		
Сканирането спира при сканиране в PDF/Multi-TIFF. . . . .	158		
Други проблеми. . . . .	159		
Лек електрически удар при докосване на принтера. . . . .	159		
Твърде силен шум при работа. . . . .	159		
Не можете да запишете данни на устройство с памет. . . . .	159		
Приложението е блокирано от защитна стена (само за Windows). . . . .	160		
"?" се извежда на екрана за избор на снимка. . . . .	160		

**Приложение**

Технически спецификации. . . . .	161
Спецификации на принтера. . . . .	161
Спецификации на скенера. . . . .	162
Спецификации на интерфейса. . . . .	162
Спецификации за Wi-Fi. . . . .	163
Протокол за защита. . . . .	163
Поддържани услуги от трети страни. . . . .	163



# Кратко описание на ръководството

## Въведение в ръководствата

Следните ръководства се доставят заедно с принтера Epson. Освен ръководствата прочетете и различните видове помощна информация, налична на самия принтер или в приложенията на Epson.

- Започнете оттук (ръководство на хартиен носител)  
Съдържа информация за конфигурирането на принтера, инсталирането на софтуер, работата с принтера, отстраняването на проблеми и др.
- Ръководство на потребителя (ръководство в електронен вариант)  
Това ръководство. Предоставя пълна информация и инструкции относно използването на принтера и отстраняването на проблеми.
- Мрежово ръководство (ръководство в електронен вариант)  
Предоставя информация относно мрежовите настройки и отстраняването на проблеми при използване на принтера в мрежа.

Можете да се сдобие с най-новите версии на изброените ръководства по един от следните начини.

- Ръководство на хартиен носител  
Посетете уеб сайта Epson Europe на адрес <http://www.epson.eu/Support> или глобалния сайт за поддръжка на Epson на адрес <http://support.epson.net/>.
- Ръководство в електронен вариант  
Стартирайте EPSON Software Updater на компютъра. EPSON Software Updater проверява за налични актуализации на софтуерните приложения на Epson и за ръководствата в електронен вариант и дава възможност да изтеглите най-новите.

### Още по темата

- ➔ [“EPSON Software Updater” на страница 133](#)

## Знаци и символи



### Внимание:

Инструкции, които трябва да се спазват внимателно, за да се избегнат наранявания.



### Важно:

Инструкции, които трябва да се спазват, за да се избегне повреда на оборудването.

### Забележка:

Предоставя допълнителна информация и информация за справка.

- ➔ [Още по темата](#)

Връзки към свързани секции.

---

## Описания, използвани в това ръководство

- Екранните снимки от екраните на драйвера на принтера и екраните EPSON Scan (драйвер на скенера) са от Windows 8.1 или Mac OS X v10.10.x. Съдържанието, показано на екраните, варира в зависимост от модела и ситуацията.
- Илюстрациите на принтера, използвани в това ръководство, са само примерни. Въпреки че може да има малки разлики в зависимост от модела, методът на работа е същият.
- Някои от елементите на менюто на LCD екрана се различават в зависимост от модела и настройките.

---

## Справки за операционните системи

### Windows

Употребените в това ръководство термини, като например "Windows 8.1", "Windows 8", "Windows 7", "Windows Vista" и "Windows XP" се отнасят за следните операционни системи. В допълнение, "Windows" се отнася към всички версии.

- Операционна система Microsoft® Windows® 8.1
- Операционна система Microsoft® Windows® 8
- Операционна система Microsoft® Windows® 7
- Операционна система Microsoft® Windows Vista®
- Операционна система Microsoft® Windows® XP
- Операционна система Microsoft® Windows® XP Professional x64 Edition

### Mac OS X

В това ръководство "Mac OS X v10.10.x" се отнася до OS X Yosemite, "Mac OS X v10.9.x" се отнася до OS X Mavericks и "Mac OS X v10.8.x" съответно до OS X Mountain Lion. Освен това, "Mac OS X" се отнася към "Mac OS X v10.10.x", "Mac OS X v10.9.x", "Mac OS X v10.8.x", "Mac OS X v10.7.x" и "Mac OS X v10.6.8".

# Важни инструкции

## Инструкции за безопасност

Прочетете и следвайте тези инструкции, за да се гарантира безопасната употреба на този принтер. Непременно запазете това ръководство за бъдещи справки. Също така, не забравяйте да следвате всички предупреждения и инструкции върху принтера.

- Използвайте само захранващия кабел, доставен с принтера, и не го използвайте с друго оборудване. Използването на други кабели с този принтер или използването на доставения захранващ кабел с друго оборудване може да причини пожар или токов удар.
- Уверете се, че АС захранващият кабел отговаря на съответните местни стандарти за безопасност.
- Никога не разглобявайте, не модифицирайте и не се опитвайте да ремонтирате захранващия кабел, щепсела, печатащото устройство, скенерното или друго устройство сами, освен ако не е специално описано в ръководствата на принтера.
- Изключете захранването на принтера и потърсете квалифициран сервизен персонал при следните обстоятелства:

Захранващият кабел или щепселът са повредени; в принтера е навлязла течност; принтерът е паднал или корпусът е повреден; принтерът не работи нормално или показва някакви промени в работата. Не настройвайте средства за управление, които не са посочени в инструкциите за работа.
- Поставете принтера близо до стенен контакт, така че щепселът да може лесно да бъде изключен.
- Не поставяйте или не съхранявайте принтера навън, близо до прекомерно замърсяване или запрашване, вода, източници на топлина или на места, подложени на удари, вибрации, висока температура или влажност.
- Внимавайте да не разлеете течност върху принтера и не работете с него с мокри ръце.
- Този принтер трябва да бъде на най-малко 22 см разстояние от сърдечни пейсмейкъри. Радиовълните от този принтер могат да нарушат работата на сърдечни пейсмейкъри.
- Ако течнокристалният екран е повреден, свържете се с търговеца, от който сте закупили продукта. Ако разтворът от течните кристали попадне върху ръцете ви, измийте ги обилно със сапун и вода. Ако разтворът от течните кристали попадне в очите ви, напийте ги незабавно с вода. Ако усетите дискомфорт или проблеми със зрението след като сте ги измили обилно, потърсете незабавно лекар.
- Бъдете внимателни, когато боравите с касетите с мастило, тъй като може да има мастило около отвора за подаване на мастило.
  - Ако върху кожата ви попадне мастило, измийте мястото обилно със сапун и вода.
  - Ако в очите ви попадне мастило, измийте ги незабавно с вода. Ако усетите дискомфорт или проблемите със зрението продължат след като сте измили очите си обилно, потърсете незабавно лекар.
  - В случай че в устата ви попадне мастило, незабавно посетете лекар.
- Не разглобявайте касетата, защото в противен случай мастилото може да падне в очите или върху кожата ви.
- Не разклащайте касетите за мастило прекалено силно и не ги изпускайте. Освен това, внимавайте да не ги стискате и да не отлепите етикетите им. Това може да причини протичане на мастило.
- Пазете касетите за мастило на недостъпни за деца места.

---



## Съвети и предупреждения за принтера

Прочетете и следвайте тези инструкции, за да избегнете повреда на принтера или собствеността ви. Непременно запазете този наръчник за бъдещи справки.

### Съвети и предупреждения за настройка/работа с принтера

- Не блокирайте и не покривайте вентилационните отвори на принтера.
- Използвайте захранващ източник само от типа, посочен върху етикета на принтера.
- Избягвайте използването на контакти в една и съща верига с фотокопирни машини или климатизатори, които редовно се включват и изключват.
- Избягвайте електрически контакти, контролирани от стенни превключватели или автоматични таймери.
- Цялата компютърна система трябва да се държи далеч от потенциални източници на електромагнитни смущения, например високоговорители или бази на безжични телефони.
- Захранващите кабели трябва да бъдат поставени така, че да се избягва триене, прорязване, износване, прегъване и пречупване. Не поставяйте предмети върху захранващите кабели и не допускайте те да бъдат настъпвани или прегазвани. Обърнете особено внимание да не прегъвате захранващите кабели в краищата и точките, където влизат и излизат от трансформатора.
- Ако използвате разклонител с принтера се уверете, че общият номинален ампераж на устройствата, включени в разклонителя, не надвишава номиналния му ампераж. Освен това се уверете, че общият номинален ампераж на всички устройства, включени в стенния контакт, не надвишава номиналния му ампераж.
- Ако планирате да използвате принтера в Германия, инсталацията на сградата трябва да бъде защитена с прекъсвач от 10 или 16 ампера, за да осигури подходяща защита срещу късо съединение и претоварване с ток на принтера.
- Когато свързвате принтера към компютър или друго устройство с кабел, уверете се, че правилно сте ориентирали конекторите. Всеки конектор има само една правилна ориентация. Поставянето на конектор в грешна ориентация може да повреди и двете устройства, свързани с кабела.
- Поставете принтера на равна, стабилна повърхност, по-голяма от основата му във всички посоки. Принтерът няма да работи правилно, ако е наклонен под ъгъл.
- Когато съхранявате или транспортирате принтера, избягвайте да го накланяте, да го поставяте вертикално или да го обръщате с горната страна надолу; в противен случай мастилото може да протече.
- Оставете място над принтера, така че капакът за документи да може да се отваря напълно.
- Оставете достатъчно пространство пред принтера, за да може хартията да излиза напълно.
- Избягвайте места, където възникват бързи промени в температурата и влажността. Също така, дръжте принтера далеч от директна слънчева светлина, силна светлина или източници на топлина.
- Не поставяйте предмети в отворите на принтера.
- Не поставяйте ръката си вътре в принтера по време на печат.
- Не докосвайте белия плосък кабел, който се намира в принтера.
- Не използвайте аерозолни продукти, които съдържат лесно запалими газове в или около принтера. Това може да причини пожар.
- Не местете печатащата глава с ръка; в противен случай може да повредите принтера.
- Внимавайте да не притиснете пръстите си при затварянето на скенерното устройство.

## Важни инструкции

- Не натискайте прекалено силно стъкло на скенера при поставяне на оригиналите.
- Винаги изключвайте принтера от бутон . Не изключвайте принтера от контакта и не изключвайте захранването в контакта, докато индикаторът на  не спре да мига.
- Преди да транспортирате принтера, се уверете, че печатащата глава е в начална позиция (най-вдясно) и касетите с мастило са на местата си.
- Ако няма да използвате принтера продължително време се уверете, че сте изключили захранващия кабел от електрическия контакт.

## Съвети и предупреждения относно използването на принтера с безжична връзка

- Радиовълните от този принтер могат да окажат отрицателно въздействие върху функционирането на медицинско електронно оборудване и да причинят неизправност. При използване на този принтер в медицински заведения или в близост до медицинско оборудване спазвайте указанията на оторизираните лица, представляващи медицинските заведения, и всички предупреждения и указания за медицинското оборудване.
- Радиовълните от този принтер може да окажат отрицателно въздействие върху автоматично управлявани устройства, като автоматични врати или противопожарни аларми, и могат да доведат до злополуки поради неизправност. Когато използвате този принтер в близост до автоматично управлявани устройства, спазвайте всички предупреждения и указания за тези устройства.

## Съвети и предупреждения относно използването на карти с памет

- Не изваждайте картата с памет и не изключвайте принтера, докато индикаторът на картата с памет мига.
- Методите за използване на карти с памет са различни в зависимост от типа на картата. Непременно прочетете ръководството, което идва в комплект с вашата карта с памет.
- Използвайте само карти с памет, които са съвместими с принтера.

### Още по темата

➔ [“Спецификации на поддържани карти с памет” на страница 163](#)

## Съвети и предупреждения относно използването на тъчпада

- LCD екранът може да съдържа няколко малки светли или тъмни петна, и поради характеристиките си, може да има разлика в яркостта. Това е нормално и не показва, че е повреден по някакъв начин.
- Използвайте само суха, мека кърпа за почистване. Не използвайте течни или химически почистващи препарати.
- Външният капак на тъчпада може да се счупи при силен удар. Свържете се с вашия дилър, ако по повърхността на тъчпада има отчупвания или пукнатини, и не пипайте и не се опитвайте да премахвате счупените парчета.
- Натискайте тъчпада леко с пръст. Не натискайте със сила и не работете с ноктите си.

### Важни инструкции

- Тъчпадът е капацитивен сензорен панел, който реагира само при допир директно с пръст. Панелът може да не реагира при допир с мокри ръце, ръце в ръкавици или докосване през защитен лист или стикер.
- Не използвайте остри предмети, като например химикалка, молив и др.
- Конденз вътре в тъчпада поради резки промени в температурата и влажността може да причини нарушение на работата.

---

## Защита на лични данни

Когато давате принтера на друго лице или го изхвърляте, изтрийте цялата лична информация, съхранена в паметта на принтера, като изберете **Настройка > Възстанови настройки по подразбиране > Всички настройки** от контролния панел.

# Основни функции на принтера

## Наименования и функции на частите

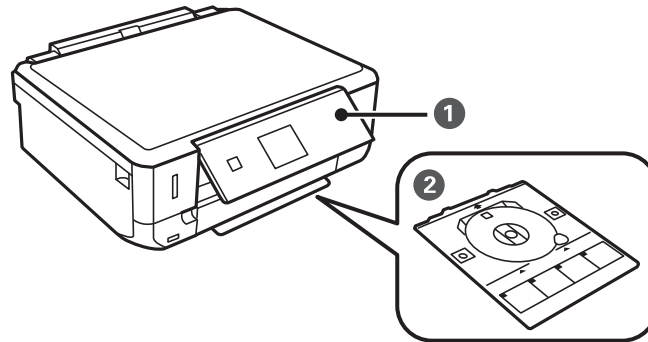

❶	Панел за управление	За управление на принтера.
❷	Поставка за CD/DVD	Поставете CD/DVD диск за печат на етикети. Обикновено може да се съхранява в долната част на принтера.

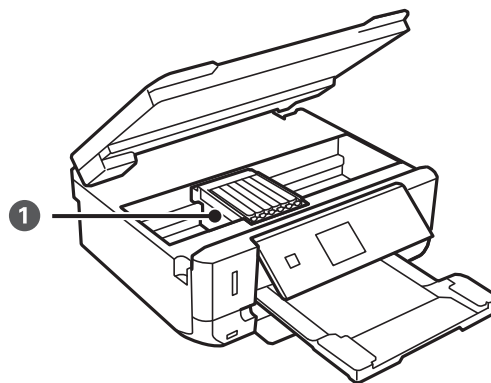

❶	Държач на касетата с мастило	Поставете касетите с мастило. От дюзите на печатащата глава отдолу излиза мастило.
---	------------------------------	--

Основни функции на принтера

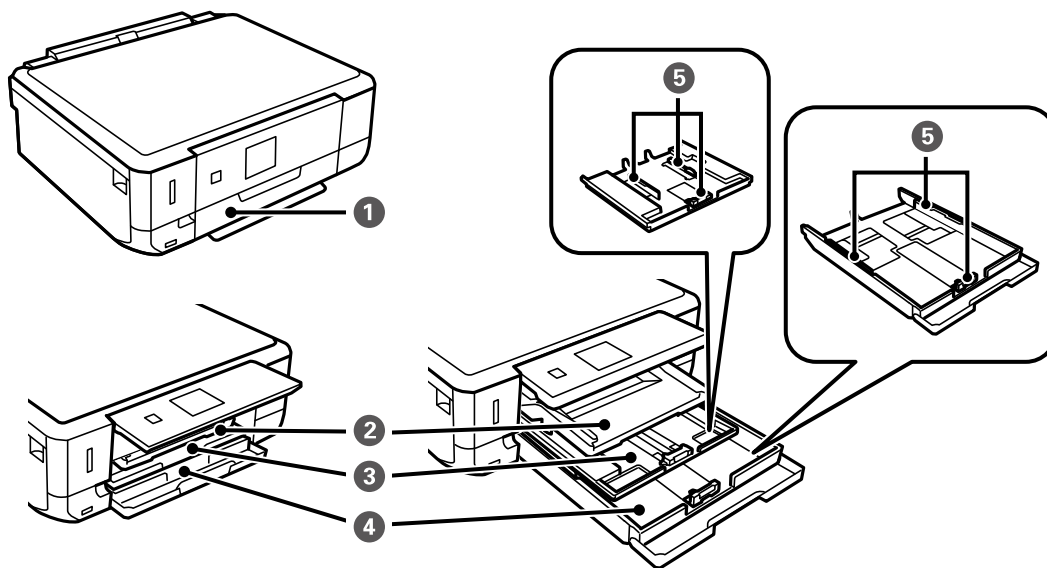

1	Преден капак	Отворете, за да заредите хартия в касетата за хартия.
2	Изходна тава	Приема излизащата хартия. Издърпайте с ръка навън и натиснете обратно, за да приберете.
3	Касета за хартия 1	Зарежда хартия.
4	Касета за хартия 2	
5	Водач за хартия	Подава хартията в принтера. Плъзнете водачите, докато се подравнят с краищата на хартията.

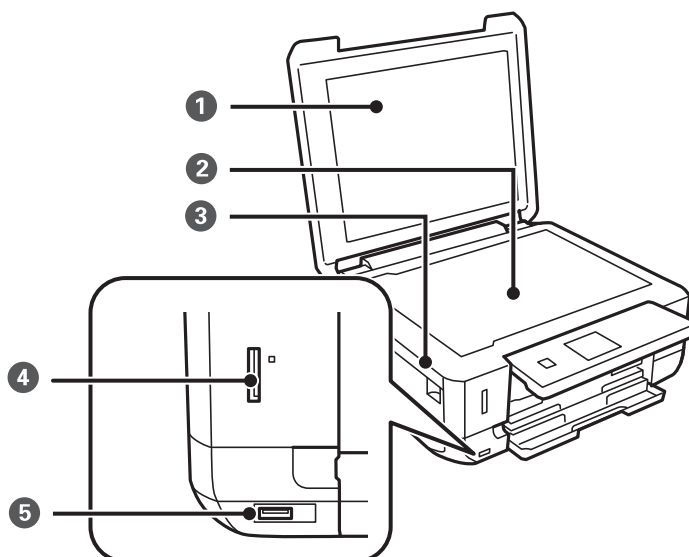

1	Капак за документи	Блокира външната светлина по време на сканиране.
2	Стъкло на скенера	Поставете оригиналите.



### Основни функции на принтера

3	Скенерно устройство	Сканира поставените документи. Отворете, за да смените касетите с мастило или да извадите заседнала хартия. Този модул обикновено трябва да се държи затворен.
4	Гнездо за карта с памет	Поставете карта с памет.
5	USB порт за външен интерфейс	Свързва външно устройство за съхранение или съвместимо с PictBridge устройство.

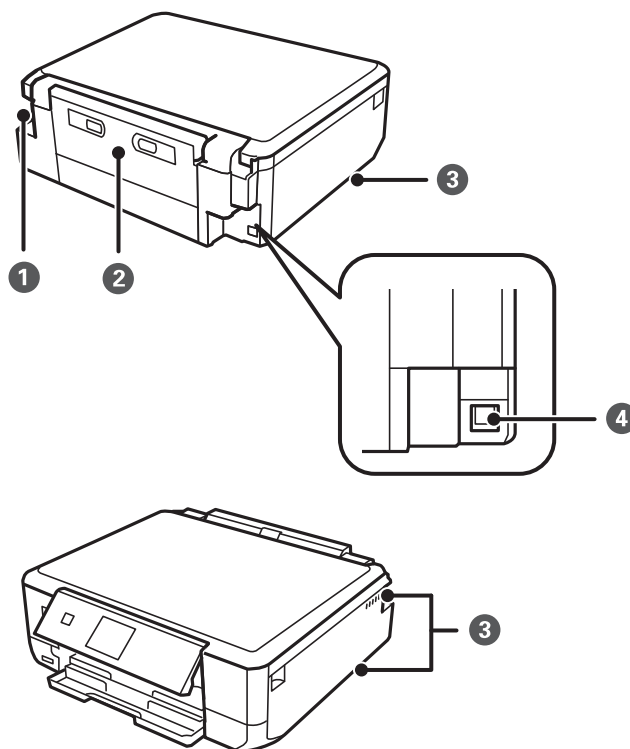

1	Вход за захранване	За свързване на захранващия кабел.
2	Заден капак	Свалете, когато вадите заседнала хартия.
3	Вентилационен отвор	Освобождава топлината от вътрешността на принтера. Вентилационните отвори са разположени долу вдясно, долу вляво и от дясната страна. Не покривайте вентилационните отвори, когато поставяте принтера.
4	USB порт	За свързване с компютър чрез USB кабел.

## Контролен панел

Можете да промените ъгъла на контролния панел.

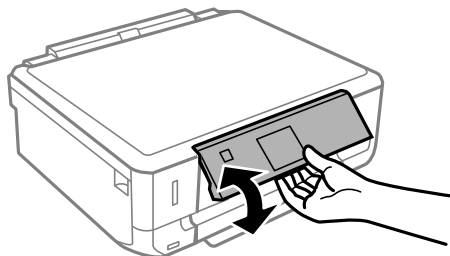

## Бутони

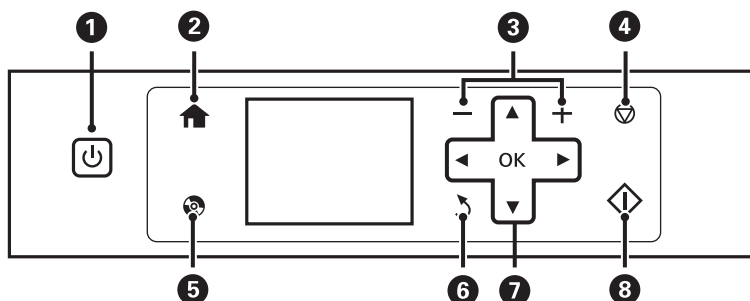

1		Включва или изключва принтера. Не изключвайте, докато индикаторът за захранване мига (докато принтерът работи или обработва данни). Извадете захранвация кабел от електрическия контакт само след като индикаторът за захранване се изключи.
2		Показва началния екран.
3		Избира броя на страниците за печат.
4		Прекратява текущата операция.
5		Показва менюта като печат на етикети за CD/DVD и копиране.
6		Връща към предишния екран.
7		Използвайте бутоните <b>OK</b> , за да изберете меню, след което натиснете бутон <b>OK</b> , за да отворите избраното меню.
8		Стартира операция, като например отпечатване или копиране.

## Упътване за LCD екрана

На LCD екрана се извеждат менюта и съобщения. Изберете меню или настройка чрез натискане на бутоните .

## Основни функции на принтера

### Упътване за началния екран

Иконите и менютата по-долу се показват на началния екран.

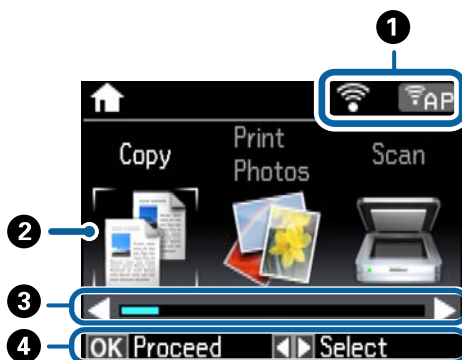

1	Показват се икони, обозначаващи състоянието на мрежата. Можете да научите за значението на иконите от меню <b>Помощ</b> . Влезте в <b>Помощ</b> от началния екран с помощта на бутона ◀ или ▶ и след това натиснете бутона ОК. Изберете <b>Списък с икони</b> с бутона ▲ или ▼ и след това натиснете бутона ОК.	
2	Иконите и имената на функциите се показват като икони за режим.	
	Копирай	Въвежда режим <b>Копирай</b> , който позволява копирането на документи.
	Печат на снимки	Въвежда режим <b>Печат на снимки</b> , който позволява да разпечатвате снимки от карта с памет.
	Сканиране	Въвежда режим <b>Сканиране</b> , който позволява да сканирате документи или снимки.
	Още функции	Въвежда режим <b>Още функции</b> , който дава достъп до различни функции за печат, като например копиране на снимки, печат на снимки с различно оформление и копиране или печат на CD/DVD.
	Настройка	Въвежда режим <b>Настройка</b> , който позволява извършването на поддръжка, първоначална настройка на принтера и мрежови настройки.
	Помощ	Показва помощна информация за основните операции, значението на показваните на LCD екрана икони и информация за отстраняване на проблеми.
	Тих режим	Показва настройката <b>Тих режим</b> , която позволява да намалите шума от принтера. Нейното активиране обаче, може да намали скоростта на печат. В зависимост от избраните настройки за типа на хартията и качеството на печат е възможно да няма разлика в нивото на шум на принтера. Това е пряк път до следното меню. <b>Настройка &gt; Настройка на принтера &gt; Тих режим</b>
Wi-Fi настр.	Показва менютата, които позволяват да настроите принтера за работа в безжична мрежа. Това е пряк път до следното меню. <b>Настройка &gt; Мрежови настр. &gt; Wi-Fi настр.</b>	
3	Когато се показват ◀ и ▶, можете да превъртате надясно или наляво.	
4	Наличните бутони са показани. В този пример можете да преминете към избраното меню, като натиснете бутона ОК.	

#### Още по темата

➔ [“Основни операции за копиране” на страница 81](#)

## Основни функции на принтера

- ➔ “Печат на снимки чрез избиране от карта с памет” на страница 42
- ➔ “Сканиране с помощта на панела за управление” на страница 88
- ➔ “Копиране на снимки” на страница 84
- ➔ “Печат с различни оформлениа” на страница 49
- ➔ “Печат на снимки от карта с памет върху етикет за CD/DVD” на страница 43
- ➔ “Опции на менюто за режим Настройка” на страница 117

## Въвеждане на букви

За въвеждане на знаци и символи за настройките на мрежата от панела за управление използвайте бутоните ▲, ▼, ◀ и ▶ и софтуерната клавиатура на LCD екрана. Натиснете бутона ▲, ▼, ◀ или ▶, за да осветите бутон за знак или функция на клавиатурата, след което натиснете бутона ОК, за да потвърдите. След като приключите с въвеждането на знаците, осветете **Готово**, след което натиснете бутона ОК.

Показаният екран е различен в зависимост от елементите за настройка. По-долу е показан екран за въвеждане на парола за Wi-Fi мрежата.

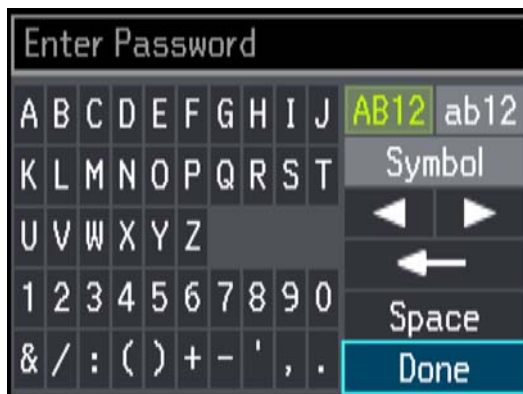

Икони	Описание
AB12	Сменя малки букви на главни букви.
ab12	Сменя главни букви на малки букви.
Симв.	Показва символи.
◀▶	Премества курсора наляво или надясно.
←	Изтрива символа отляво (назад).
Интервал	Въвежда интервал вдясно на курсора.
Готово	Затваря екрана на софтуерната клавиатура и извежда екрана за потвърждение или придвижва до следващия екран.

# Зареждане на хартия

## Предпазни мерки за работа с хартия

- ❑ Прочетете листовите с инструкции, приложени към хартията.
- ❑ Разлистете и подравнете краищата на хартията преди зареждане. Не разлиствайте и не огъвайте фотохартия. Това може да повреди страната за печат.



- ❑ Ако хартията е огъната, изгладете я или я извийте леко в обратната посока преди зареждане. Отпечатването върху огъната хартия може да причини засядане на хартията и размазване на разпечатката.

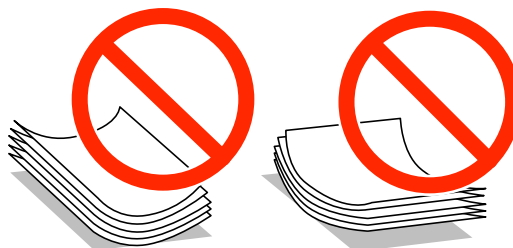

- ❑ Не използвайте хартия, която е начупена, скъсана, срязана, сгъната, влажна, твърде дебела, твърде тънка или хартия, на която има залепени стикери. Използването на тези типове хартия причинява засядане на хартията и размазване на разпечатката.
- ❑ Разлистете и подравнете краищата на пликите преди зареждане. Когато подредените пликите са се изпълнили с въздух, притиснете ги надолу преди зареждане, за да ги изравните.



- ❑ Не използвайте пликите, които са намачкани или огънати. Използването на такива пликите причинява засядане на хартията и размазване на разпечатката.
- ❑ Не използвайте пликите със залепващи повърхности на капачето, както и пликите с прозорче.
- ❑ Избягвайте използването на пликите, които са твърде тънки, тъй като могат да се огънат по време на печат.

## Зареждане на хартия

## Още по темата

➔ [“Спецификации на принтера” на страница 161](#)

## Налична хартия и капацитети

Epson препоръчва да използвате оригинална хартия Epson, за да се осигури високо качество на разпечатките.

### Оригинална хартия Epson

Име на носител	Размер	Капацитет на зареждане (листове)		Двустранен печат	Печат без поле <sup>*1</sup>
		Касета за хартия 1	Касета за хартия 2		
Epson Bright White Ink Jet Paper	A4	–	80 <sup>*2</sup>	Автоматично, ръчно	–
Epson Ultra Glossy Photo Paper	A4	–	20	–	✓
	10×15 cm (4×6 in.), 13×18 cm (5×7 in.)	20	20		
Epson Premium Glossy Photo Paper	A4	–	20	–	✓
	10×15 cm (4×6 in.), 13×18 cm (5×7 in.)	20	20		
	16:9 широк размер (102×181 mm)	20	20		
Epson Premium Semigloss Photo Paper	A4	–	20	–	✓
	10×15 cm (4×6 in.)	20	20		
Epson Photo Paper Glossy	A4	–	20	–	✓
	10×15 cm (4×6 in.), 13×18 cm (5×7 in.)	20	20		
Epson Matte Paper-Heavyweight	A4	–	20	–	✓
Epson Double-Sided Matte Paper	A4	–	1	Автоматично, ръчно	✓
Epson Photo Quality Ink Jet Paper	A4	–	80	–	–
Epson Iron-On Cool Peel Transfer Paper <sup>*3</sup>	A4	–	1	–	–
Epson Photo Stickers <sup>*3</sup>	A6	1	1	–	–

\*1 При двустранен печат не е наличен печат без полета.

\*2 За ръчен двустранен печат можете да заредите до 30 листа с една отпечатана страна.

## Зареждане на хартия

\*3 Наличен е само печат от компютър.

### Забележка:

Наличността на хартията е в зависимост от местоположението. За актуална информация относно наличната във вашия регион хартия се свържете с отдела за поддръжка на Epson.

### Хартия, налична в търговската мрежа

Име на носител	Размер	Капацитет на зареждане (листове)		Двустранен печат	Печат без полета
		Касета за хартия 1	Касета за хартия 2		
Обикновена хартия	Letter* <sup>1</sup> , A4, B5* <sup>1</sup>	–	До линията, обозначена от триъгълния символ на водача за хартия.* <sup>2</sup>	Автоматично, ръчно	–
	A5	–		Ръчно	
	Legal* <sup>1</sup>	–	1	Ръчно	
	A6* <sup>1</sup>	20	20	Ръчно	
	Дефинирано от потребителя* <sup>1</sup>	–	1	Ръчно	
Плик* <sup>1</sup>	Плик #10, Плик DL, Плик C6	–	10	–	–

\*1 Наличен е само печат от компютър.

\*2 За ръчен двустранен печат можете да заредите до 30 листа с една отпечатана страна.

### Още по темата

- ➔ [“Наименования и функции на частите” на страница 15](#)
- ➔ [“Уеб сайт за техническа поддръжка” на страница 171](#)

## Списък с видове хартия

За постигане на оптимални резултати при печат изберете подходящ тип хартия.

Име на носител	Вид носител	
	Панел за управление	Драйвер на принтер, смарт устройство* <sup>2</sup>
Epson Bright White Ink Jet Paper* <sup>1</sup>	обикн. хартия	обикновени хартии
Epson Ultra Glossy Photo Paper* <sup>1</sup>	Ултра гланцирана	Epson Ultra Glossy
Epson Premium Glossy Photo Paper* <sup>1</sup>	Първокл. гланц.	Epson Premium Glossy
Epson Premium Semigloss Photo Paper* <sup>1</sup>	Първокл. полугл.	Epson Premium Semigloss

## Зареждане на хартия

Име на носител	Вид носител	
	Панел за управление	Драйвер на принтер, смарт устройство*2
Epson Photo Paper Glossy*1	Гланцирана	Photo Paper Glossy
Epson Matte Paper-Heavyweight*1 Epson Double-Sided Matte Paper*1	Матова	Epson Matte
Epson Photo Quality Ink Jet Paper*1	Фото качество IJ	Epson Photo Quality Ink Jet
Epson Iron-On Cool Peel Transfer Paper	обикн. хартия	обикновени хартии
Epson Photo Stickers*1	Фото стикери	Epson Photo Stickers
Обикновена хартия*1	обикн. хартия	обикновени хартии
Плик	Плик	Плик

\*1 Тези типове хартия са съвместими с Exif Print и PRINT Image Matching при печат от драйвера на принтера. За подробна информация вижте документацията, предоставена със съвместим с Exif Print или PRINT Image Matching цифров фотоапарат.

\*2 За смарт устройства тези типове носители могат да бъдат избрани при печат с помощта на Epson iPrint.

## Зареждане на хартия в Касета за хартия 1

Можете да зареждате фото хартия с малки размери. Ако заредите същата хартия в касета за хартия 2 и изберете **Касета 1 > Касета 2** като настройка за **Изм. хартия** от настройките за печат, принтерът автоматично ще подава хартия от касета за хартия 2, когато хартията в касета за хартия 1 свърши.

### Забележка:

Когато изходната тава е извадена, се уверете, че в нея няма хартия, след което я затворете, като я натиснете с ръка.

1. Повдигнете панела за управление.

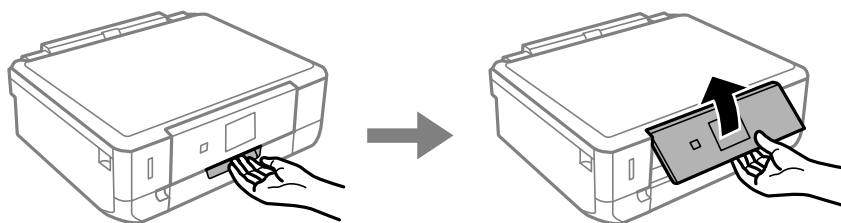

2. Отворете предния капак.

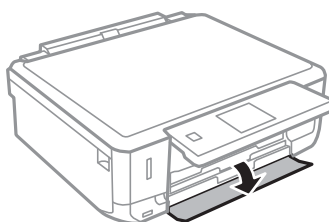



## Зареждане на хартия

3. Уверете се, че принтерът не работи, след което извадете касета за хартия 1. На Касета за хартия 1 има маркер за подравняване , който позволява лесното разпознаване.

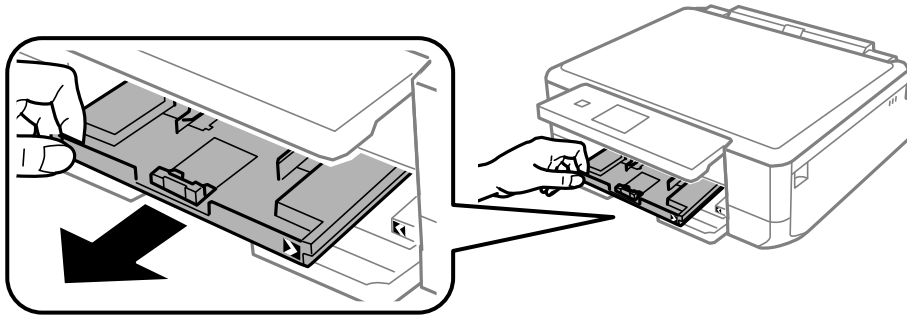

**Важно:**

Ако касета за хартия 1 е прекалено навътре в принтера, изключете принтера и го включете отново.

4. Плъзнете водачите за хартия до крайното им положение.

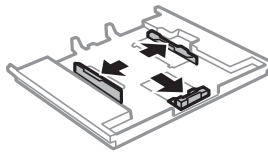

5. Плъзнете предния водач според размера на хартията, която желаете да използвате.

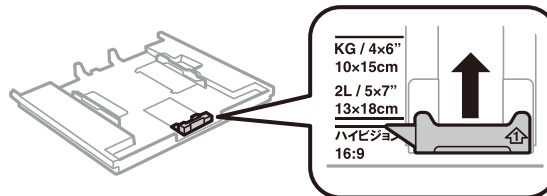

6. Заредете хартия със страната за печат надолу към предния водач.

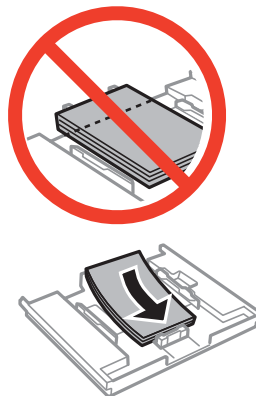

## Зареждане на хартия

**!** **Важно:**

- ❑ Уверете се, че хартията не излиза извън триъгълния символ в края на касетата.

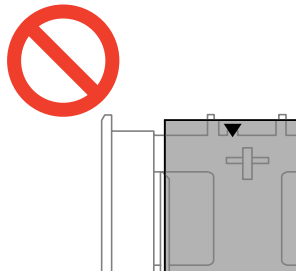

- ❑ Не зареждайте повече от максималния брой листове, посочен за хартията. Не зареждайте хартия над линията, обозначена с триъгълния символ на водача за хартия.



- ❑ Лист с фото стикер

Следвайте предоставените със стикерите инструкции, за да заредите лист с фото стикер. Не поставяйте помощните листове за зареждане в този продукт.

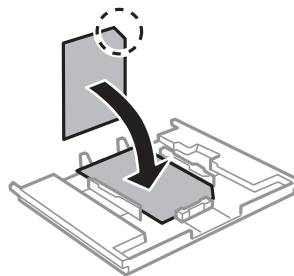

7. Плъзнете десния водач за хартия към ръба на листа.

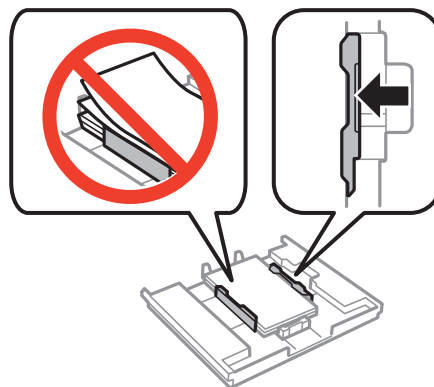

## Зареждане на хартия

8. Вкарайте касета за хартия 1. Подравнете маркировките за подравняване на принтера и поставката.

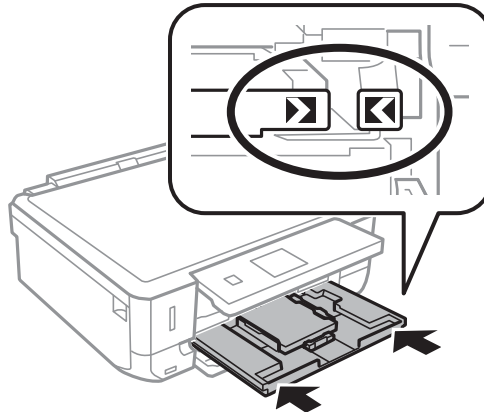

9. Проверете размера на хартията и настройката за тип хартия, показани на панела за управление. За да запазите настройката, изберете **Потвърди** с помощта на ▲ или бутона ▼, натиснете бутона ОК, след което преминете към стъпка 11. За да промените настройките, изберете **Промени** с помощта на ▲ или на бутона ▼ натиснете бутона ОК и преминете към следващата стъпка.

**Забележка:**

Екранът за настройка на хартията не се показва, ако сте деактивирали **Конфиг. на х-я** в следните менюта. Преминете към стъпка 11.

**Настройка > Настройка на принтера > Настр. изт. х-я > Конфиг. на х-я**

10. От екрана за настройки на размера на хартията изберете размера на хартията с помощта на бутон ▲ или ▼, след което натиснете бутона ОК. От екрана за настройки на типа на хартията по същия начин изберете типа на хартията, след което натиснете бутона ОК. Проверете настройките, след което натиснете бутона ОК.

**Забележка:**

Можете също да изведете екрана за настройки на размера и типа на хартията, като изберете източника на хартията от следните менюта.

**Настройка > Настройка на принтера > Настр. изт. х-я > Настройка на хартията**

11. Изтеглете изходната тава.

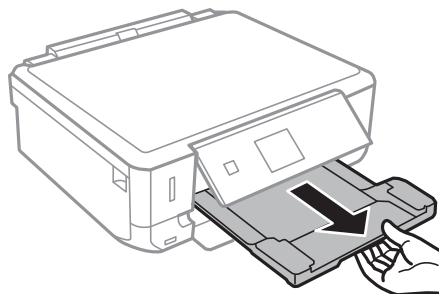

### Още по темата

- ➔ “Предпазни мерки за работа с хартия” на страница 21
- ➔ “Налична хартия и капацитети” на страница 22
- ➔ “Опции на менюто за настройки на хартията и печата” на страница 51

## Зареждане на хартия в Касета за хартия 2

Можете да заредите почти всеки тип хартия. За честа употреба препоръчваме да използвате обикновена хартия с размер А4. Ако заредите същата хартия в касета за хартия 1 и изберете **Касета 1 > Касета 2** като настройка за **Иzt. хартия** от настройките за печат, принтерът автоматично ще подава хартия от касета за хартия 2, когато хартията в касета за хартия 1 свърши.

### Забележка:

Когато изходната тава е извадена, се уверете, че в нея няма хартия, след което я затворете, като я натиснете с ръка.

1. Повдигнете панела за управление.

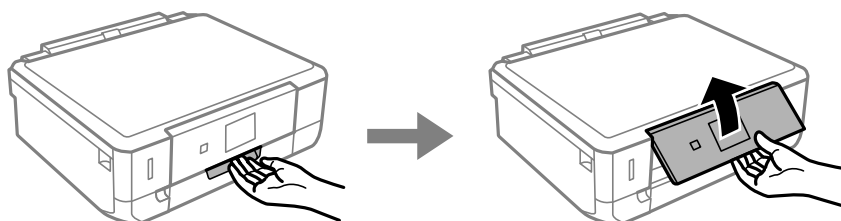

2. Отворете предния капак.

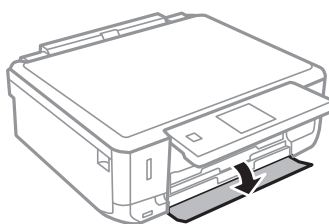

3. Уверете се, че принтерът не работи, след което извадете касета за хартия 2.

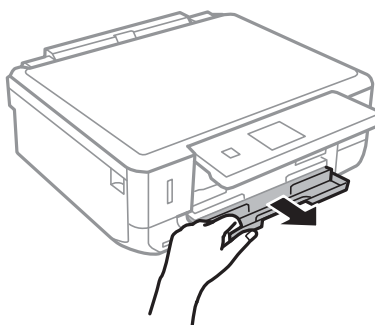

4. Плъзнете водачите за хартия до крайното им положение.

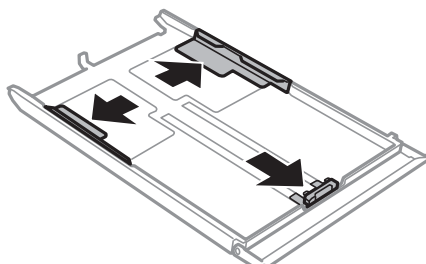

## Зареждане на хартия

5. Плъзнете предния водач според размера на хартията, която желаете да използвате.

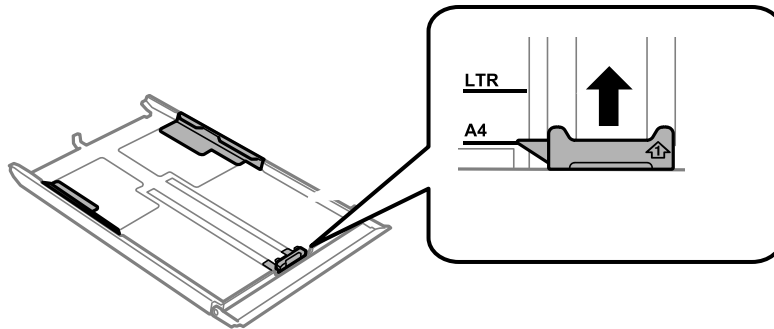

6. Заредете хартия със страната за печат надолу към предния водач.

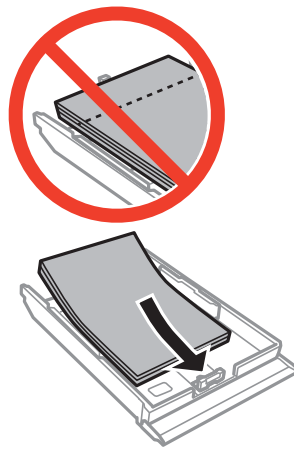

**!** **Важно:**

- Уверете се, че хартията не излиза извън триъгълния символ в края на касетата.

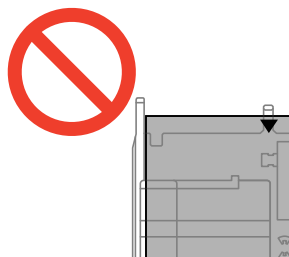

- Не зареждайте повече от максималния брой листове, посочен за хартията. При обикновена хартия не зареждайте над линията, указана от триъгълния знак на водача за хартия.

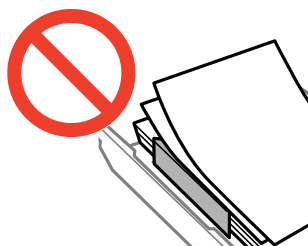

## Зареждане на хартия

### ❑ Пликове

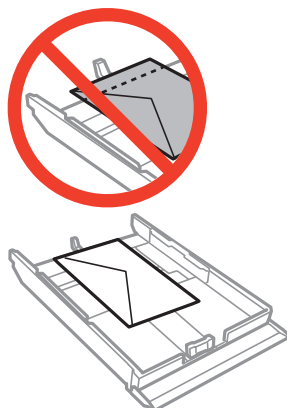

### ❑ Лист с фото стикер

Следвайте предоставените със стикерите инструкции, за да заредите лист с фото стикер. Не поставяйте помощните листове за зареждане в този продукт.

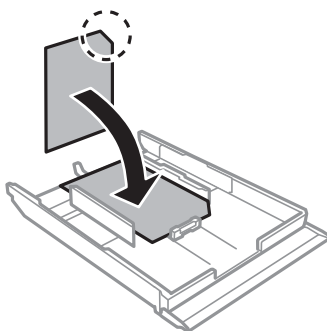

### ❑ Хартия с размер по-голям от А4

Преди това издърпайте касета за хартия 1 навън.

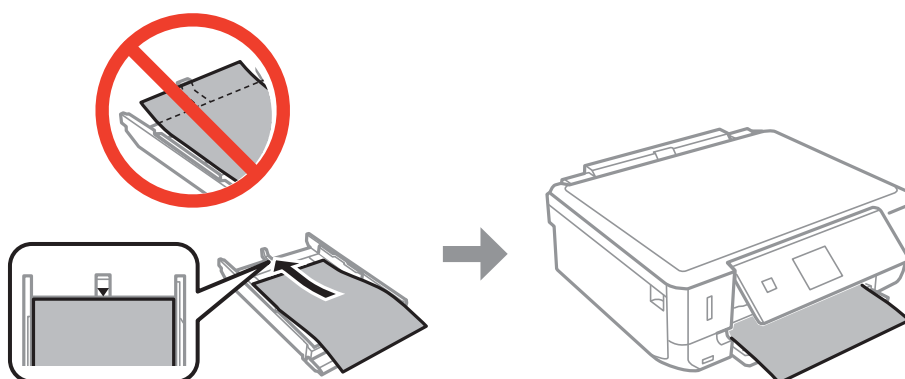

## Зареждане на хартия

7. Плъзнете десния водач за хартия към ръба на листа.

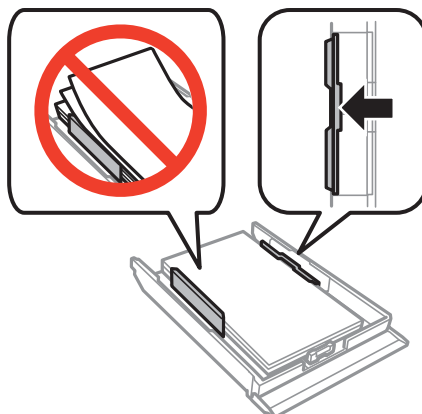

8. Вкарайте касета за хартия 2.

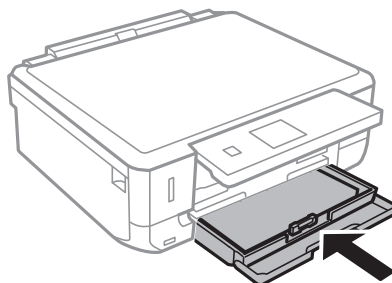

9. Проверете размера на хартията и настройката за тип хартия, показани на панела за управление. За да запазите настройката, изберете **Потвърди** с помощта на ▲ или бутона ▼, натиснете бутона ОК, след което преминете към стъпка 11. За да промените настройките, изберете **Промени** с помощта на ▲ или на бутона ▼ натиснете бутона ОК и преминете към следващата стъпка.

**Забележка:**

Екранът за настройка на хартията не се показва, ако сте деактивирали **Конфиг. на x-я** от следното меню. Преминете към стъпка 11.

**Настройка > Настройка на принтера > Настр. изт. x-я > Конфиг. на x-я**

10. От екрана за настройки на размера на хартията изберете размера на хартията с помощта на бутон ▲ или ▼, след което натиснете бутона ОК. От екрана за настройки на типа на хартията по същия начин изберете типа на хартията, след което натиснете бутона ОК. Проверете настройките, след което натиснете бутона ОК.

**Забележка:**

Можете също да изведете екрана за настройки на размера и типа на хартията, като изберете източника на хартията от следните менюта.

**Настройка > Настройка на принтера > Настр. изт. x-я > Настройка на хартията**

## Зареждане на хартия

11. Изтеглете изходната тава.

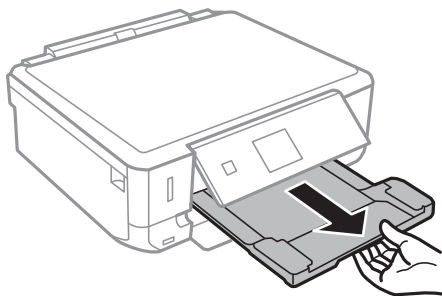

### Още по темата

- ➔ [“Предпазни мерки за работа с хартия” на страница 21](#)
- ➔ [“Налична хартия и капацитети” на страница 22](#)
- ➔ [“Опции на менюто за настройки на хартията и печата” на страница 51](#)



# Поставяне на оригиналите върху Стъкло на скенера



**Важно:**

При поставяне на обемисти оригинали, като книги, предотвратете попадането на външна светлина директно върху стъкло на скенера.

1. Отворете капака за документи.

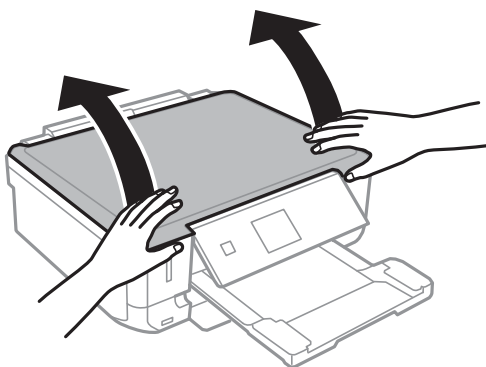

2. Почистете праха или петната от стъкло на скенера.
3. Поставете оригинала с лицевата страна надолу и го плъзнете до ъгловата маркировка.

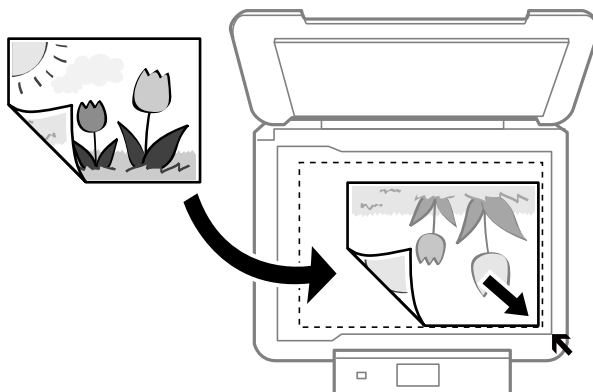

**Забележка:**

Полето от 1,5 mm от краищата на стъкло на скенера не се сканира.

- При копиране на снимки ги поставяйте на 5 mm от ъгловата маркировка на стъкло на скенера. Можете да поставите до две снимки едновременно (в зависимост от размера). Оставете 5 mm между снимките.

### Поставяне на оригиналите върху Стъкло на скенера

Можете едновременно да поставяте снимки с различни размери. Снимките трябва да са по-големи от 30×40 mm.

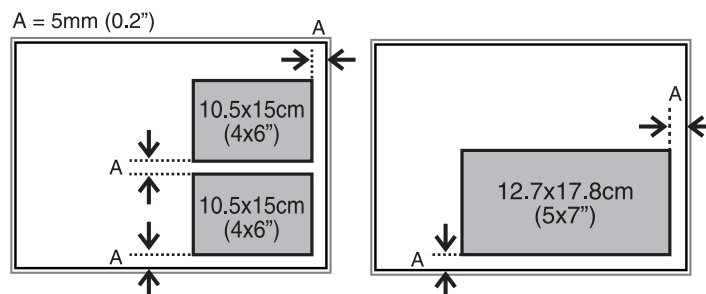

- За да копирате етикет за CD/DVD диск, поставете CD/DVD диска в центъра на стъкло на скенера. Ако CD/DVD дискът не е поставен точно в центъра, позиционирането се настройва автоматично.

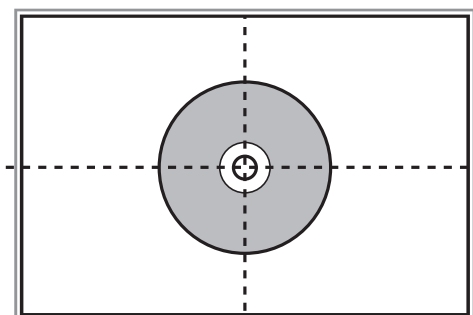

- Ако сканирате чрез **Пълен автоматичен режим** или използвате предварителен преглед на мини изображения в EPSON Scan, поставете оригинала на 4,5 mm от ъгловата маркировка на стъкло на скенера.

Поставете няколко снимки най-малко на 20 mm една от друга.

Снимките трябва да са по-големи от 15×15 mm.

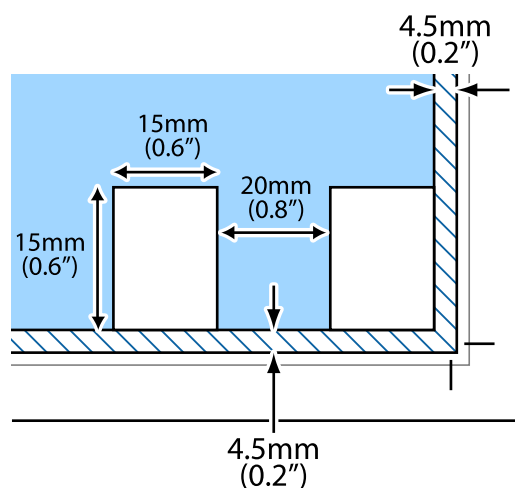



- Внимателно затворете капака.

**Забележка:**

Вадете оригиналите след сканиране или копиране. Ако оставите оригиналите върху стъкло на скенера дълго време, те може да залепнат към повърхността на стъклото.

# Поставяне на карта с памет

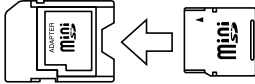
## Поддържани карти с памет

	miniSD* miniSDHC* microSD* microSDHC* microSDXC*
	SD SDHC SDXC

\* Прикрепете адаптер, който да съответства на гнездото за картата с памет. В противен случай картата може да заседне.

### Още по темата

➔ [“Спецификации на поддържани карти с памет” на страница 163](#)

## Поставяне и отстраняване на карта с памет

1. Поставете карта с памет в принтера.

Принтерът започва четене на данните и индикаторът мига. Когато четенето завърши, индикаторът спира да мига и остава включен.

## Поставяне на карта с памет

**!** **Важно:**

Не се опитвайте да вкарете картата докрай в гнездото. Тя не трябва да се вкарва изцяло.

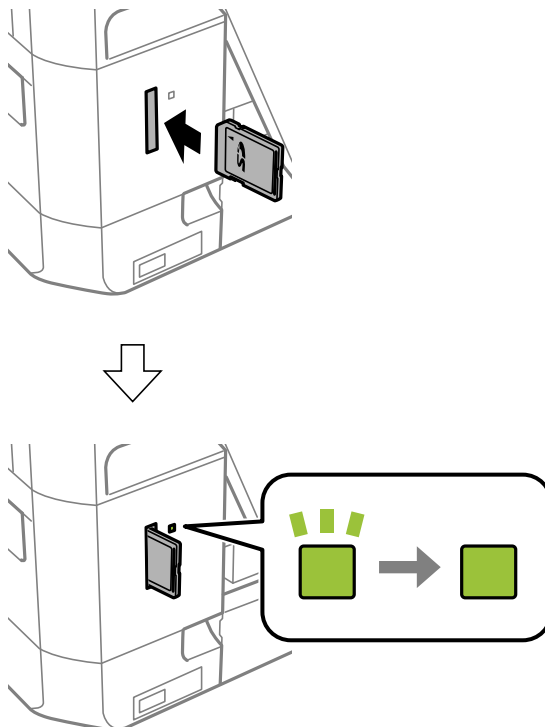

2. Когато приключите с използването на картата с памет, уверете се, че индикаторът не мига, и след това извадете картата.

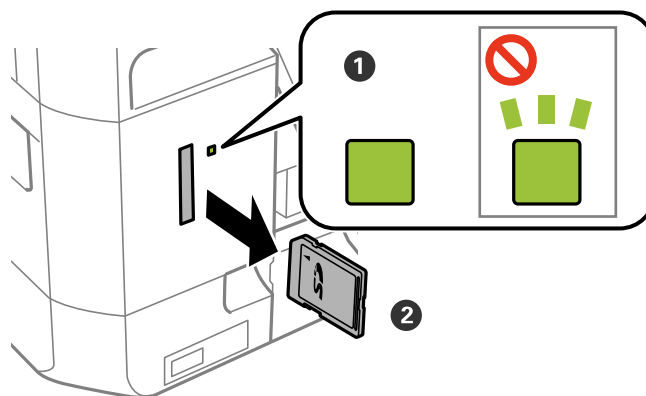

**!** **Важно:**

Ако извадите картата с памет, докато индикаторът мига, данните в нея може да се загубят.

**Забележка:**

Ако имате достъп до картата с памет от компютър, трябва чрез компютъра да осигурите безопасно сваляне на сменяемото устройство.

## Поставяне на карта с памет

### Още по темата

➔ [“Достъп до карта с памет от компютър”](#) на страница 170

# Зареждане на CD/DVD диск за печат

---

## CD/DVD дискове, на които може да се отпечата

Можете да печатате върху кръгли 12 cm CD/DVD дискове, обозначени като подходящи за печат, например "за печат на повърхността за етикет" или "за печат в мастилено-струйни принтери". За печат на CD/DVD диск с по-високо качество на повърхността за печат, изберете **CD/DVD Premium Surface** за **Тип хартия** от драйвера на принтера.

Можете да отпечатвате и върху Blu-ray Discs™.

---

## Предпазни мерки при работа с CD/DVD диск

- Вижте документацията, предоставена с вашия CD/DVD диск, за повече информация относно работата със CD/DVD диска или записването на данни.
- Не печатайте върху CD/DVD диска, преди да запишете данните на него. Ако го направите, пръстови отпечатащи, прах или драскотини по повърхността могат да доведат до грешки при записване на данни.
- Може да възникне размазване на мастилото в зависимост от типа на CD/DVD диска или данните за печат. Опитайте да направите тестов печат на резервен CD/DVD диск. Проверете отпечатаната повърхност след изчакване на един пълен ден.
- В сравнение с отпечатване върху оригинална хартия Epson, плътността на печата се понижава, за да се предотврати размазване върху CD/DVD диска. Регулирайте плътността на печат, колкото е необходимо.
- Оставете отпечатаните CD/DVD дискове да изсъхнат поне 24 часа, като избягвате излагането им на пряка слънчева светлина. Не поставяйте CD/DVD дисковете един върху друг и не ги поставяйте в устройството, преди да са напълно изсъхнали.
- Ако отпечатаната повърхност е лепкава, дори след като е изсъхнала, понижете плътността на печат.
- Повторен печат на същия CD/DVD диск може да не подобри качеството на печат.
- Ако върху поставката за CD/DVD диск или вътрешното прозрачно отделение случайно попадне мастило, веднага го избършете.
- В зависимост от настройката на областта на печат, CD/DVD дискът или поставката за CD/DVD диск може да се замърсят. Задайте настройки за отпечатване в областта за печат.





### Още по темата

➔ ["Област за печат за CD/DVD" на страница 162](#)

## Зареждане на CD/DVD диск

**!** **Важно:**

- Преди да отпечатате върху CD/DVD, прочетете предназначните мерки при работа със CD/DVD.
- Не вкарвайте поставката за CD/DVD, докато принтерът работи. Това може да повреди принтера.
- Не вкарвайте поставката за CD/DVD, докато не бъдете инструктирани да го направите. В противен случай ще възникне грешка и CD/DVD дискът ще бъде изваден.
- Когато изходната тава е извадена, се уверете, че в нея няма хартия, след което я затворете, като я натиснете с ръка.

1. Натиснете бутона  и изберете **Заредете CD/DVD** с помощта на бутон  или , след което натиснете бутона ОК. Изберете **Да** с бутона  или  и натиснете бутона ОК.
2. На екрана се появява съобщение, което информира, че принтерът е в процес на подготовка, след което следва подкана за поставяне на CD/DVD. Изпълнете указанията по-долу за зареждане на CD/DVD.
3. Повдигнете панела за управление.

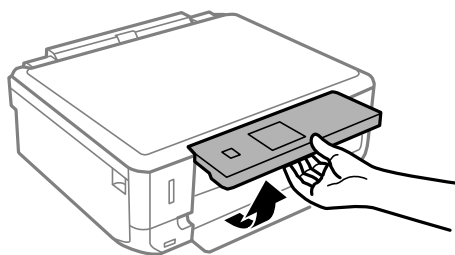

4. Затворете предния капак.

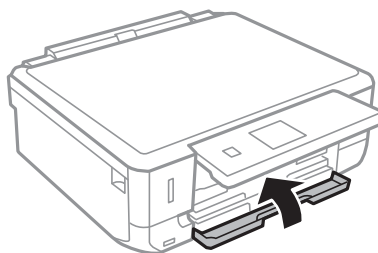

## Зареждане на CD/DVD диск за печат

5. Извадете поставката за CD/DVD от горната част на принтера.

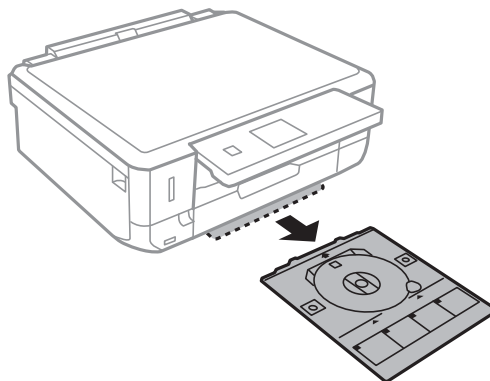

6. Поставете CD/DVD диска със страната за печат нагоре в поставката за CD/DVD. Натиснете в средата на CD/DVD диска, за да го закрепите в поставката.

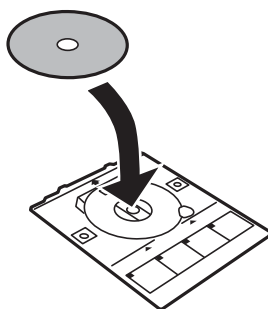

7. Вкарайте поставката за CD/DVD в принтера. Подравнете маркировките за подравняване на принтера и поставката.

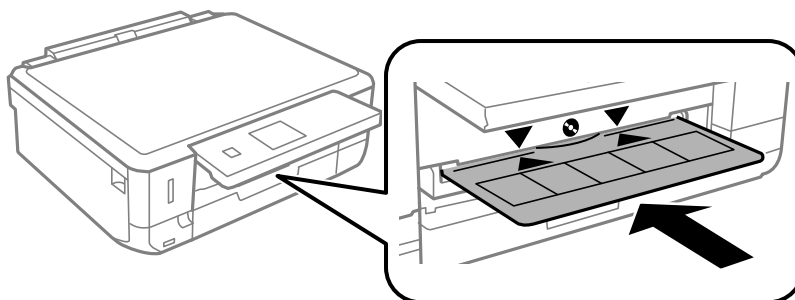

8. Натиснете бутона ОК. Когато на екрана се появи съобщение, че принтерът е готов, натиснете бутона ОК.

### Още по темата

- ➔ “CD/DVD дискове, на които може да се отпечатва” на страница 38
- ➔ “Предпазни мерки при работа с CD/DVD диск” на страница 38
- ➔ “Печат на снимки от карта с памет върху етикет за CD/DVD” на страница 43
- ➔ “Отпечатване на етикет за CD/DVD диск с Epson Print CD” на страница 73
- ➔ “Копиране върху етикет на CD/DVD диск” на страница 86



## Изваждане на CD/DVD диск

1. Извадете поставката за CD/DVD, когато е автоматично отворена след печат, след това извадете CD/DVD диска от нея.

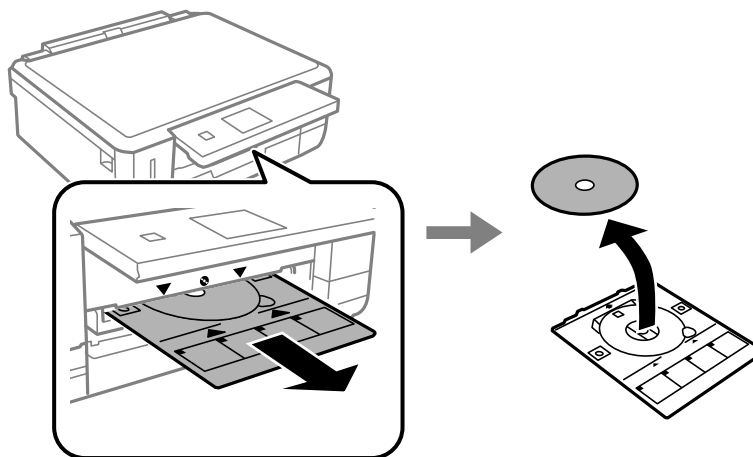

2. Вкарайте поставката за CD/DVD обратно в гнездото в долната част на принтера.

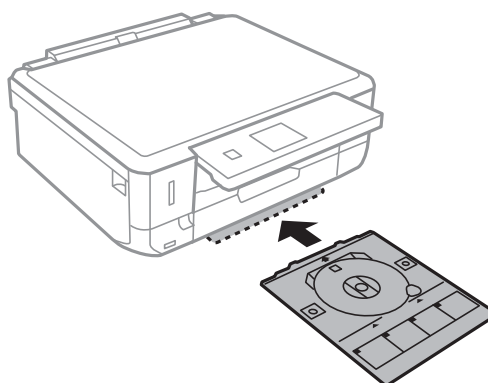

**!** **Важно:**

След приключване на печата се уверете, че сте извадили поставката за CD/DVD и сте я прибрали в долната част на принтера. Ако не извадите поставката и трябва да включите или изключите принтера, или да стартирате почистване на главата, поставката за CD/DVD ще пречи на печатащата глава и може да доведе до неправилно функциониране на принтера.

**Забележка:**

За да свалите поставката за CD/DVD, без да печатате, натиснете бутона , изберете **Изваждане на CD/DVD тава** > **Да**, след което натиснете бутона **OK**.

**Още по темата**

➔ [“Предпазни мерки при работа с CD/DVD диск” на страница 38](#)

# Печат

## Отпечатване от контролния панел

### Печат на снимки чрез избиране от карта с памет

1. Заредете хартия в принтера.



**Важно:**

Задайте точните настройки от панела за управление.

2. Поставете картата с памет в принтера.



**Важно:**

Не изваждайте картата с памет, докато не завършите печата.

**Забележка:**

- Извадете картата с памет, когато печатате от външно устройство за съхранение като твърд диск или USB флаш памет.
- Ако имате 1000 или повече снимки в картата с памет, снимките автоматично се разделят на групи, съдържащи не повече от 999 снимки, и се показва екранът за избиране на група. Изберете група, съдържаща снимките, които желаете да отпечатате.

3. Влезте в **Печат на снимки** от началния екран с помощта на бутона ◀ или ▶ и след това натиснете бутона ОК.

4. Изберете снимка с помощта на бутона ◀ или ▶ и задайте броя копия с помощта на бутона – или +. При печат на повече от една снимка повторете тази процедура.

**Забележка:**

Следните менюта, които се показват при натискане на бутона ▼, спомагат за по-лесния избор на снимки, когато има много снимки в картата с памет.

- Преглед: използвайте меню **Преглед по дата** за сортиране на снимките по дата, след което изберете всички снимки с едни и същи дата и час.
- Режим на дисплея: използвайте меню **9 на 1** за показване на девет снимки на екрана.

5. Натиснете бутона ▼, за да изведете менюто, изберете **Настройки на печат** с помощта на бутона ▲ или ▼ и след това натиснете бутона ОК.

**Забележка:**

Изберете **Изрязване/мащабиране**, ако желаете да изрежете част от снимка. Използвайте бутона ▲, ▼, ◀ или ▶, за да преместите рамката върху областта, която искате да изрежете, след което натиснете бутона – или +, за да промените размера на рамката. Натиснете бутона 🏠 за завъртане на рамката.

## Печат

- Использвайте бутона ▲ или ▼ за избор на елементи за настройка, като размер и тип хартия, и променете настройките с помощта на бутона ◀ или ▶.
- Натиснете бутона ◇.

### Още по темата

- ➔ [“Зареждане на хартия в Касета за хартия 1” на страница 24](#)
- ➔ [“Зареждане на хартия в Касета за хартия 2” на страница 28](#)
- ➔ [“Списък с видове хартия” на страница 23](#)
- ➔ [“Поставяне на карта с памет” на страница 35](#)
- ➔ [“Опции на менюто за печат от панела за управление” на страница 51](#)

## Печат на снимки от карта с памет върху етикет за CD/DVD

Можете да изберете снимки, съхранени в карта с памет, за печат върху етикет за CD/DVD.

- Поставете картата с памет в принтера.



#### **Важно:**

*Не изваждайте картата с памет, докато не завършите печата.*

- Натиснете бутона , изберете **Печат върху CD/DVD** с помощта на бутона ▲ или ▼, след което натиснете бутона ОК.
- Изберете оформлението с помощта на бутона ◀ или ▶ и след това натиснете бутона ОК.
- Проверете екрана и след това натиснете бутона ОК. За **CD/DVD 4 на 1** изберете дали да поставите снимките автоматично или ръчно чрез бутона ▲ или ▼ и след това натиснете бутона ОК.
- Изберете снимките, които искате да отпечатате, с помощта на бутона ◀ или ▶, задайте броя копия с помощта на бутона – или + и след това натиснете бутона ОК. При ръчно поставяне на снимки за **CD/DVD 4 на 1** след показване на снимката, която желаете да отпечатате с помощта на ◀ или ▶, изберете **Поставете тази снимка** чрез бутона ▲ или ▼ и след това натиснете бутона ОК. Ако желаете да оставите празно пространство, изберете **Остави празно** с помощта на бутона ▲ или ▼ и след това натиснете бутона ОК.

#### **Забележка:**

- Наличният брой копия е показан в горната част на екрана, откъдето можете да изберете снимките, които желаете да отпечатате, както и броя на копията. Можете да избирате снимки, докато се покаже 0.*
  - Натиснете бутона ▼, след което изберете **Изрязване/мащабиране** с помощта на бутона ▲ или ▼, ако желаете да изрежете част от снимката. Използвайте бутона ▲, ▼, ◀ или ▶, за да преместите рамката върху областта, която искате да изрежете, след което натиснете бутона – или +, за да промените размера на рамката.*
- Проверете екрана и след това натиснете бутона ОК.

## Печат

7. Задайте външния диаметър с помощта на бутона ◀ или ▶, задайте вътрешния диаметър с помощта на бутона ▲ или ▼, след което натиснете бутона ОК.

**Забележка:**

Можете да зададете външен диаметър от 114 до 120 mm и вътрешен диаметър от 18 до 46 mm със стъпка от 1 mm.

8. Изберете **Печат в/у CD/DVD** с бутона ▲ или ▼ и натиснете бутона ОК.

**Забележка:**

За пробен печат изберете **Тест. печ. в/у х. А4** с помощта на бутона ▲ или ▼, след което заредете обикновена хартия А4 в касетата за хартия. Можете да проверите разпечатката на изображението, преди да я отпечатате върху етикет за CD/DVD диск.

9. На екрана се показва съобщение, че принтерът е готов. След това се показва инструкцията за зареждане на CD/DVD. Натиснете ▼ за преглед на инструкциите и зареждане на CD/DVD.
10. Натиснете бутона ОК, показва се съобщение, че принтерът е готов, след това натиснете бутона ОК.
11. Натиснете бутона ◊.
12. Когато печатът завърши, поставката за CD/DVD се отваря. Извадете поставката за CD/DVD от принтера.
13. Извадете CD/DVD диска и приберете поставката за CD/DVD в долната част на принтера.

### Още по темата

- ➔ [“Поставяне на карта с памет” на страница 35](#)
- ➔ [“Зареждане на CD/DVD диск” на страница 39](#)
- ➔ [“Изваждане на CD/DVD диск” на страница 41](#)
- ➔ [“Опции на менюто за печат от панела за управление” на страница 51](#)

## Отпечатване на снимки с ръкописни бележки от карта с памет

Можете да отпечатвате снимки с ръкописен текст или рисунки от карта с памет. Това позволява да създавате оригинални картички, например поздравителни картички за Нова година или за рожден ден.

Първо изберете снимка и отпечатайте шаблон върху обикновена хартия. Напишете или нарисувайте нещо върху шаблона, след което го сканирайте с принтера. След това можете да отпечатате снимката със собствените си лични бележки и рисунки.

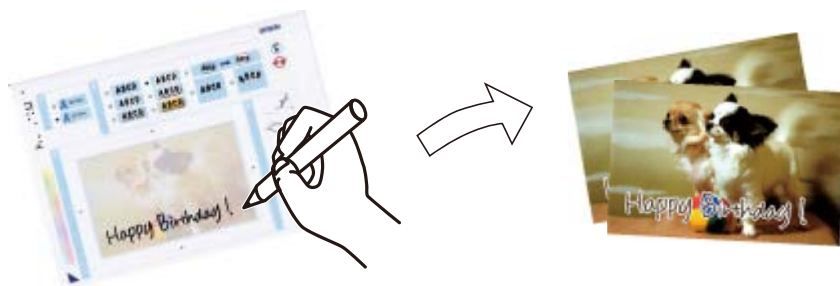

## Печат

1. Поставете картата с памет в принтера.



**Важно:**

*Не изваждайте картата с памет, докато не завършите печата.*

2. Влезте в **Още функции** от началния екран с помощта на бутона ◀ или ▶ и след това натиснете бутона ОК.
3. Изберете **Печат на картичка със снимка** с бутона ▲ или ▼ и след това натиснете бутона ОК.
4. Изберете **Изберете снимка и отпечатайте шаблон** с помощта на бутон ▲ или ▼, след което натиснете бутона ОК.
5. Изберете снимка с помощта на бутона ◀ или ▶ и след това натиснете бутона ОК.
6. Изберете типа на хартията за печат на снимка с ръкописна бележка с помощта на бутона ▲ или ▼, след което натиснете бутона ОК.
7. Изберете оформлението с помощта на бутона ▲ или ▼ и след това натиснете бутона ОК.
8. Изберете рамката с помощта на бутона ▲ или ▼ и след това натиснете бутона ОК.
9. Заредете обикновена хартия с размер А4 в касета за хартия 2, след което издърпайте изходната тава навън, за да разпечатате шаблон.



**Важно:**

*Задайте точните настройки от панела за управление.*

10. Натиснете бутона ⬠, за да отпечатате шаблона.
11. Следвайте инструкциите на шаблона, за да пишете или рисувате.
12. Затворете изходната тава с ръка. Заредете фото хартия в касета за хартия 1, след което издърпайте изходната тава навън.



**Важно:**

*Задайте точните настройки от панела за управление.*

13. Изберете **Печат на картички от шаблон** с бутона ▲ или ▼ и след това натиснете бутона ОК.
14. Проверете екрана, поставете шаблона върху стъкло на скенера и натиснете бутона ОК.

**Забележка:**

*Уверете се, че текстът на шаблона е напълно сух, преди да го поставите върху стъкло на скенера. Ако има петна по стъкло на скенера, те също се отпечатват върху снимката.*

15. Изберете броя на копията с помощта на бутон – или +, след което натиснете бутона ⬠.

## Печат

### Още по темата

- ➔ “Поставяне на карта с памет” на страница 35
- ➔ “Опции на менюто за печат от панела за управление” на страница 51
- ➔ “Зареждане на хартия в Касета за хартия 1” на страница 24
- ➔ “Зареждане на хартия в Касета за хартия 2” на страница 28
- ➔ “Списък с видове хартия” на страница 23
- ➔ “Поставяне на оригиналите върху Стъкло на скенера” на страница 33

## Печат на оригинална хартия за писане и календари

Можете лесно да печатате хартия с редове, календари, оригинална хартия за писане и поздравителни картички с помощта на меню **Лична бланка**.

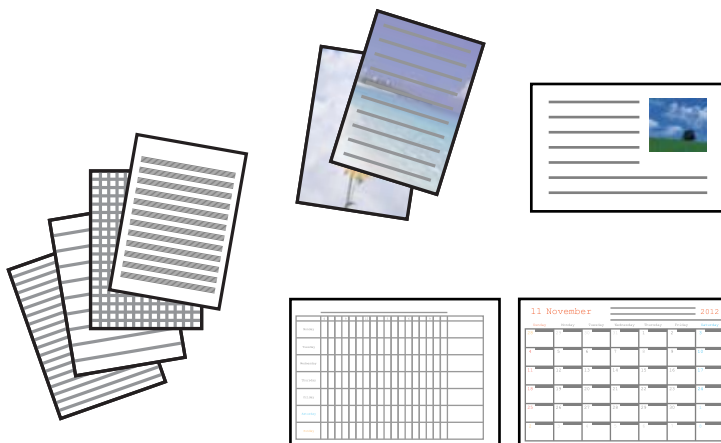

1. Заредете хартия в принтера.



**Важно:**

*Задайте точните настройки от панела за управление.*

2. За печат на хартия за писане и поздравителни картички със снимки от карта с памет поставете картата с памет в принтера.
3. Влезте в **Още функции** от началния екран с помощта на бутона ◀ или ▶ и след това натиснете бутона ОК.
4. Изберете **Лична бланка** с бутона ▲ или ▼ и след това натиснете бутона ОК.
5. Изберете елемента на менюто с помощта на бутона ▲ или ▼, след което натиснете бутона ОК.

**Забележка:**

*Когато печатате поздравителни картички, можете да добавяте съхранено в принтера изображение, вместо да използвате снимка от карта с памет. За да добавите съхранено в принтера изображение, изберете **Колекция с шаблони**.*

6. Следвайте инструкциите на екрана за печат.

## Печат

### Още по темата

- ➔ “Зареждане на хартия в Касета за хартия 2” на страница 28
- ➔ “Списък с видове хартия” на страница 23
- ➔ “Поставяне на карта с памет” на страница 35
- ➔ “Опции на менюто за печат на оригинална хартия за писане и календари” на страница 47
- ➔ “Опции на менюто за печат от панела за управление” на страница 51

## Опции на менюто за печат на оригинална хартия за писане и календари

### Разграфена хартия

Разпечатва някои видове хартия с редове, разграфена хартия или нотни листове.

### Хартия за писане

Разпечатва някои видове хартия за писане със снимка от карта с памет като фон. Снимката е бледо отпечатана, за да бъде лесно писането.

### Календар

Разпечатва седмичен или месечен календар. Изберете седмицата и месеца за месечния календар.

### Карта със съобщения

Разпечатва поздравителна картичка със снимка от принтера или изображения от карта с памет.

- Позиция на образ

Изберете къде да бъде разположено изображението на поздравителната картичка.

- Тип на линията

Изберете вида на редовете, които да се отпечатат на поздравителната картичка.

- Цвят на линията

Изберете цвета на редовете, които да се отпечатат на поздравителната картичка.

## Печат на оригинални пликове

Можете да създадете оригинални пликове, като добавите съхранено в принтера изображение с помощта на меню **Лична бланка**. Можете да използвате едно и също изображение за печат на поздравителните картички и пликовете.

## Печат

Първо разпечатайте схема на плика на лист хартия с формат А4, след това го прегънете, за да направите плика.

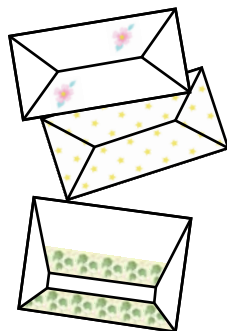

1. Влезте в **Още функции** от началния екран с помощта на бутона ◀ или ▶ и след това натиснете бутона ОК.
2. Изберете **Лична бланка** с бутона ▲ или ▼ и след това натиснете бутона ОК.
3. Изберете **Оригами** с бутона ▲ или ▼ и след това натиснете бутона ОК.
4. Изберете **Плик за оригами** с бутона ▲ или ▼ и след това натиснете бутона ОК.
5. Изберете изображението, което искате да отпечатате на пликовете, с помощта на бутона ◀ или ▶, след което натиснете бутона ОК.  
Появява се екран, на който се показва разположението за печат на изображението и дали линиите за прегъване ще се разпечатат.
6. За промяна на разположението на изображението и настройките за линията на прегъване, натиснете бутона ▼, за да се покаже екранът с настройки, където можете да направите промяната.
7. След като приключите с настройките, натиснете бутона ↵ за връщане към екрана за потвърждение на настройките и натиснете бутона ОК.
8. Изберете размера на пликовете с помощта на бутона ◀ или ▶, след което натиснете бутона ОК.
9. Заредете обикновена хартия А4 в принтера и натиснете бутона ОК.
10. Изберете броя на копията с помощта на бутон – или +, след което натиснете бутона ◇.

### Още по темата

➔ [“Зареждане на хартия в Касета за хартия 2” на страница 28](#)

## Прегъване на пликове

След като разпечатате схема на плика, разпечатайте лист с инструкции, които показват начина на прегъване на плика, поставете листа с инструкциите върху листа със схемата на плика и ги сгънете заедно.

1. Изберете **Инстр. Плик за оригами** от менюто **Оригами**, след което натиснете бутона ОК.



## Печат

- Изберете размера на плика, за който сте избрали да разпечатате схема, с помощта на бутон ◀ и ▶, след което натиснете бутон ОК.
  - Заредете обикновена хартия А4 в принтера и натиснете бутон ОК.
  - Изберете броя на копията с помощта на бутон – или +, след което натиснете бутон ◊.
- Разпечатан е следният лист с инструкции.

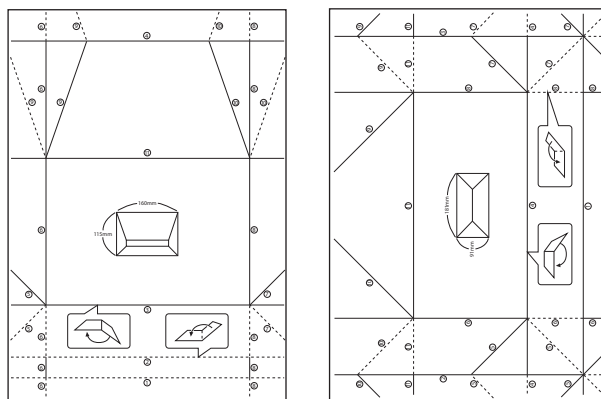

- Поставете листа с инструкции върху схемата на плика и сгънете двата листа заедно, като следвате инструкциите от листа с инструкции.
- Когато приключите, разгънете двата листа и извадете листа с инструкциите, след това сгънете отново схемата на плика по белезите.

## Отпечатване на снимки с използване на други функции

Този раздел представя другите функции, достъпни с помощта на контролния панел.

### Печат с различни оформления

Можете да печатате снимки от карта с памет в различни оформления, като например 2-ур, 4-ур и горна половина.



## Печат

Влезте в **Още функции** от началния екран с помощта на бутона ◀ или ▶ и след това натиснете бутона ОК. Изберете **Лист с оформ. на снимка** с бутона ▲ или ▼ и след това натиснете бутона ОК. Следвайте инструкциите на екрана за печат.

### Още по темата

➔ [“Опции на менюто за печат от панела за управление” на страница 51](#)

## Печат на книжки за оцветяване

Можете да разпечатвате картинки, като извлечате само контурите от снимки или илюстрации. Това позволява да създавате уникални книжки за оцветяване.



### Забележка:

*В случаите когато не се използват за лична употреба (у дома или в други ограничени зони), е необходимо разрешение от притежателя на авторските права за употребата на защитени от авторски права оригинали за създаването на книжки за оцветяване.*

Влезте в **Още функции** от началния екран с помощта на бутона ◀ или ▶ и след това натиснете бутона ОК. Изберете **Книжка за оцветяване** с бутона ▲ или ▼ и след това натиснете бутона ОК. Изберете дали да сканирате оригинал или да използвате снимка от картата с памет за отпечатването на книжка за оцветяване, след което следвайте инструкциите на екрана.

### Още по темата

➔ [“Опции на менюто за настройки на хартията и печата” на страница 51](#)

## DPOF печат

Този принтер е съвместим с DPOF (Цифров формат на ред на печат) вер. 1.10. DPOF е формат, който съхранява допълнителна информация за снимките като дата, час, име на потребителя и информация на печат. Съвместимите с DPOF фотоапарати позволяват да зададете изображение за печат от картата с памет и броя на копията. Когато картата с памет бъде поставена в принтера, се отпечатват снимките, избрани на фотоапарата.

### Забележка:

*За информация относно задаването на настройки за печат от фотоапарата вижте предоставената с него документация.*

Когато поставите карта с памет в принтера, се появява екран за потвърждение. Изберете **Да** с помощта на бутона ▲ или ▼ и след това натиснете бутона ОК, за да се изведе екранът за начало на печат. Натиснете бутона ◊, за да стартирате печата. Ако искате да промените настройките за печат, натиснете бутона ▼. Елементите за настройка са същите, както в режим **Печат на снимки**.

### Още по темата

- ➔ [“Печат на снимки чрез избиране от карта с памет” на страница 42](#)
- ➔ [“Опции на менюто за печат от панела за управление” на страница 51](#)

## Опции на менюто за печат от панела за управление

### Опции на менюто за избор на снимки

#### Преглед

- Преглед по дата

Показва снимките от картата с памет, подредени по дата. Изберете дата, за да се покажат всички снимки, записани на тази дата.

- Отказ на преглед

Отменя сортирането на снимки и показва всички снимки.

#### Избери снимки

- Избери всички снимки

Избира всички снимки от картата с памет и задава броя на копията.

- Отказ на избор на снимки

Връща броя на копията за всички снимки до 0 (нула).

#### Режим на дисплея

- 1 на 1

Показва една снимка на екрана. Показва и информация за настройките, като например увеличение.

- 1 на 1 без информация

Показва една снимка на екрана. Не се показва информация за настройките, като например увеличение.

- 9 на 1

Показва девет снимки на екрана.

## Опции на менюто за настройки на хартията и печата

#### Разм. на х-я

Изберете размера на хартията, която сте заредили.

#### Вид хартия

Изберете типа на хартията, която сте заредили.

#### Иzt. хартия

Изберете източника на хартия, който желаете да използвате.

## Печат

### Без полета

Отпечатване без полета по краищата. Изображението леко се разширява, за да се премахнат полетата по краищата на листа.

### Качество

Изберете качеството на печат. Избирането на **Най-добро** осигурява печат с по-високо качество, но скоростта на печат може да бъде забавена.

### Допълнителна памет

При печат без полета изображението леко се разширява, за да се премахнат полетата по краищата на листа. Изберете колко да се уголеми изображението.

### Дата

Изберете използвания формат за печат на датата върху снимката за снимки, които имат дата на заснемането или дата на запазването им. При някои оформления датата не се отпечатва.

### Инф. за печат на снимки

Изключи

Печата без никаква информация.

Текст на камерата

Печата текст, зададен на цифровия фотоапарат. За информация относно настройките за текста вижте документацията, предоставена с фотоапарата. Информацията може да бъде отпечатана само при печат без полета с размери 10×15 cm, 13×18 cm или широк размер 16:9.

Забележителност

Печата името на мястото или местоположението на заснемане на снимката за цифровите фотоапарати с функция за местоположение. За повече информация вижте уеб сайта на производителя на фотоапарата. Информацията може да бъде отпечатана само при печат без полета с размери 10×15 cm, 13×18 cm или широк размер 16:9.

### Побир. в рамка

Ако пропорционалността на данните за изображението и размера на хартията се различават, изображението автоматично се уголемява или намалява, за да може късите страни да отговарят на късите страни на листа. Дългата страна на изображението се отрязва, ако излиза извън дългата страна на листа. Тази функция може да не работи за панорамни снимки.

### Двупосочно

Печата, докато печатащата глава се мести наляво и надясно. Ако вертикалните или хоризонталните редове на разпечатката изглеждат размазани или неподравнени, деактивирането на тази функция може да разреши този проблем, но може да се намали скоростта на печат.

### CD плътност

За печат на CD/DVD. Задайте плътността, която да се използва за печат върху CD/DVD.

### Плътност

За печат на книжки за оцветяване. Изберете нивото на плътност за контурите на листа за оцветяване.

## Откриване на линия

За печат на книжки за оцветяване. Изберете чувствителността, използвана за контурите на снимката.

## Опции за менюто за регулиране и увеличение на снимката

### Подобри

Изберете една от опциите за настройка на изображението. Изберете **Подобр. на снимки**, за да получите по-резки изображения и по-ярки цветове чрез автоматичното коригиране на контраста, наситеността и яркостта на оригиналните данни за изображението. Изберете **P.I.M.**, за да коригирате изображението с помощта на информацията за PRINT Image Matching или Exif Print на фотоапарата.

### Откр. на сцена

Налично при избиране на **Подобр. на снимки** като настройка на **Подобри**. Подобрява качеството на изображението за снимки на хора, пейзажи и нощни сцени.

### Попр. черв. очи

Коригира ефекта на червените очи в снимките. Корекциите не се прилагат към оригиналния файл, а само към разпечатките. В зависимост от вида на снимката някои части от изображението, различни от очите, може също да бъдат коригирани.

### Яркост

Регулира яркостта на изображението.

### Контраст

Регулира разликата между ярките и тъмните зони.

### Рязкост

Подчертава или разфокусира контурите на изображението.

### Наситеност

Настройва наситеността на изображението.

### Филтър

Отпечатва в сепия или черно-бяло.

### Изрязване/мащабиране

Уголемява част от снимката за печат.

## Печат от компютър

### Основни операции за печат — Windows

#### Забелжка:

- За обяснения относно настройките вижте онлайн помощните указания. Щракнете върху даден елемент с десния бутон, след което щракнете върху **Помощ**.
- Действията се различават в зависимост от приложението. За подробна информация вижте помощните указания на приложението.

1. Заредете хартия в принтера.



#### Важно:

Задайте точните настройки от панела за управление.

2. Отворете файла, който желаете да отпечатате.
3. Изберете **Печат** или **Настройка на печат** от меню **Файл**.
4. Изберете принтера.
5. Изберете **Предпочитания** или **Свойства** за достъп до прозореца на драйвера на принтера.

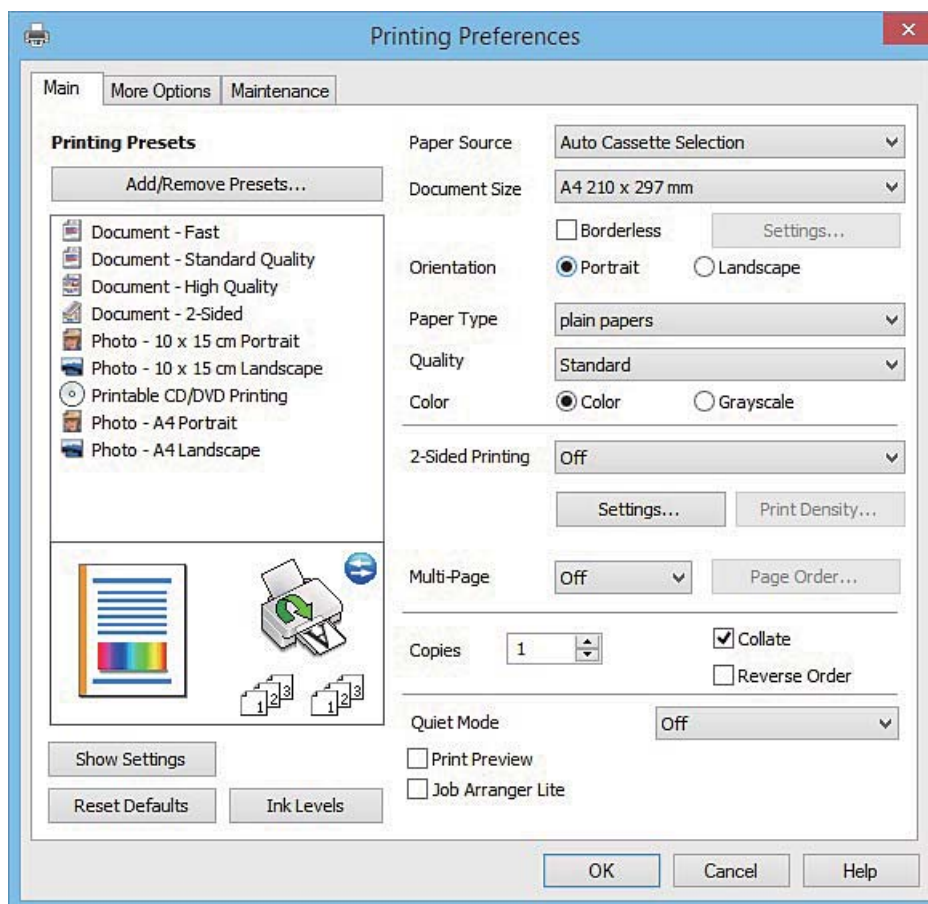

## Печат

6. Задайте следните настройки.

- Източник на хартия: изберете източника, в който сте заредили хартията.
- Размер на документ: изберете размера на хартията, която сте заредили в принтера.
- Неограничен: изберете за печат без полета около изображението.

При печат без полета данните за печат леко се разширяват спрямо размера на листа, за да няма полетата по краищата на листа. Щракнете върху **Настройки**, за да изберете коефициента на увеличение.

- Ориентация: изберете ориентацията, която сте задали в приложението.
- Тип хартия: изберете типа хартия, която сте заредили.
- Цвят: изберете **Скала на сивото**, когато искате да отпечатате в черно или в нюанси на сивото.

### **Забележка:**

При печат върху пликосе изберете **Хоризонтален** като настройка за **Ориентация**.

7. Щракнете върху **ОК**, за да затворите прозореца на драйвера на принтера.

8. Щракнете върху **Печат**.

### **Още по темата**

- ➔ [“Налична хартия и капацитети” на страница 22](#)
- ➔ [“Зареждане на хартия в Касета за хартия 1” на страница 24](#)
- ➔ [“Зареждане на хартия в Касета за хартия 2” на страница 28](#)
- ➔ [“Указания за драйвера на принтера за Windows” на страница 126](#)
- ➔ [“Списък с видове хартия” на страница 23](#)

## **Основни операции за печат — Mac OS X**

### **Забележка:**

Обясненията в раздела използват за пример *TextEdit*. Операциите и екраните може да се различават в зависимост от приложението. За подробна информация вижте помощните указания на приложението.

1. Заредете хартия в принтера.



### **Важно:**

Задайте точните настройки от панела за управление.

2. Отворете файла, който желаете да отпечатате.

## Печат

3. Изберете **Печат** от меню **Файл** или друга команда за достъп до диалоговия прозорец за печат.

Ако е необходимо, щракнете върху **Покажи детайли** или натиснете **▼**, за да разширите прозореца за печат.

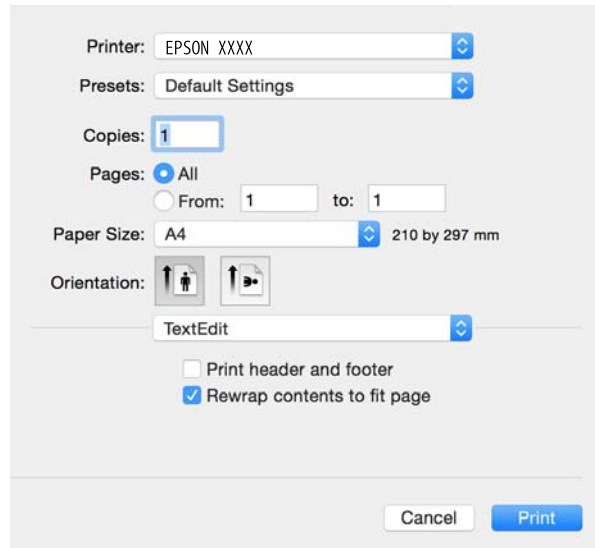

4. Задайте следните настройки.

- Принтер: изберете принтера.
- Предварителни настройки: изберете, когато искате да използвате регистрираните настройки.
- Р-р на хартията: изберете размера на хартията, която сте заредили в принтера.  
При печат без полета изберете размер на листа "без поле".
- Ориентация: изберете ориентацията, която сте задали в приложението.

**Забележка:**

- Ако менютата с настройки по-горе не се показват, затворете прозореца за печат, изберете **Настройка на страниците** от меню **Файл** и конфигурирайте настройките.
- При печат върху пликосе изберете ориентация "пейзаж".



## Печат

5. Изберете **Настройки за печат** от изскачащото меню.

### Забележка:

За Mac с OS X v10.8.x или по-нова версия, ако менюто **Настройки за печат** не се показва, драйверът на принтера Epson не е инсталиран правилно.

Изберете **Системни предпочитания** от меню  > **Принтери и скенери** (или **Печат и сканиране, Печат и факс**), изтрийте принтера и след това отново го добавете. За добавяне на принтер вижте по-долу.

<http://epson.sn>

6. Задайте следните настройки.

- Paper Source: изберете източника, в който сте заредили хартията.

Ако активирате функцията **Automatic Cassette Switching**, принтерът автоматично ще подава хартия от касета за хартия 2, когато хартията в касета за хартия 1 свърши. Заредете същата хартия (тип и размер) в касета за хартия 1 и касета за хартия 2.

За да активирате функцията **Automatic Cassette Switching**, изберете **Системни предпочитания** от менюто  > **Принтери и скенери** (или **Печат и сканиране, Печат и факс**), след което изберете принтера. Направете настройките на изведения екран, като щракнете върху **Опции и Консумативи** > **Опции** (или **Драйвер**).

- Тип носител: изберете типа хартия, която сте заредили.

- Увеличение: налично е при избиране на размер на лист без полета.

При печат без полета данните за печат леко се разширяват спрямо размера на листа, за да няма полетата по краищата на листа. Изберете коефициента на увеличение.

- Скала на сивото: изберете за печат в черно или в нюанси на сивото.

7. Щракнете върху **Печат**.

**Още по темата**

- ➔ “Налична хартия и капацитети” на страница 22
- ➔ “Зареждане на хартия в Касета за хартия 1” на страница 24
- ➔ “Зареждане на хартия в Касета за хартия 2” на страница 28
- ➔ “Указания за драйвера на принтера за Mac OS X” на страница 129
- ➔ “Списък с видове хартия” на страница 23

**Двустранен печат**

За да печатате от двете страни на хартията, можете да използвате един от следните методи:

- Автоматичен двустранен печат
- Ръчен двустранен печат (само за Windows)

Когато принтерът приключи с печата на едната страна, обърнете хартията за печат и от другата.

Освен това, можете да отпечатате и брошура, която ще направите като сгънете разпечатката. (само за Windows)

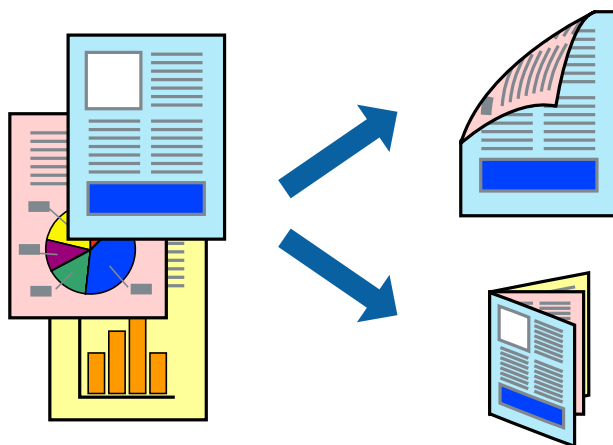
**Забележка:**

- Тази функция не е налична при печат без поле.
- Ако не използвате хартия, която е подходяща за двустранен печат, качеството може да се влоши, а освен това могат да бъдат предизвикани и засядания на хартия в принтера.
- В зависимост от хартията и данните мастилото може да проникне до другата страна на хартията.

**Още по темата**

- ➔ “Налична хартия и капацитети” на страница 22

**Двустранен печат - Windows****Забележка:**

- Ръчното двустранно печатане е налично, само когато **EPSON Status Monitor 3** е разрешен. Ако **EPSON Status Monitor 3** е забранен, влезте в драйвера на принтера, щракнете върху **Разширени настройки** в раздела **Поддръжка**, след което изберете **Разрешава EPSON Status Monitor 3**.
- Ръчното двустранно печатане може да не е достъпно, когато използвате принтера в мрежа или като споделен принтер.

## Печат

1. Заредете хартия в принтера.
2. Отворете файла, който желаете да отпечатате.
3. Влезте в прозореца на драйвера на принтера.
4. Изберете **Авт. (Подв. дълга страна)**, **Авт. (Подв. къса страна)**, **Ръч. (Подв. дълга страна)**, or **Ръч. (Подв. къса страна)** от **2-странно отпечатване** в раздел **Главно**.

5. Щракнете върху **Настройки**, направете подходящите настройки, след което щракнете върху **ОК**.

**Забележка:**

За печат на сгънати брошури изберете **Брошура**.

6. Щракнете върху **Наситеност на печат**, изберете типа документ от **Изберете тип документ**, след което щракнете върху **ОК**.

Драйверът на принтера автоматично задава опции **Регулировки** за този тип документ.

**Забележка:**

Печатането може да се извършва бавно в зависимост от комбинацията от опции, които са избрани за **Изберете тип документ** в прозореца **Регулиране наситеността на печата**, както и за **Качество** в раздел **Главно**.

Настройката **Регулиране наситеността на печата** не е достъпна за ръчен двустранен печат.

7. Задайте другите елементи в разделите **Главно** и **Повече опции** в зависимост от необходимостта, след което щракнете **ОК**.

8. Натиснете **Печат**.

За ръчен двустранен печат, когато първата страна е напечатана, на компютъра се появява изскачащ прозорец. Следвайте инструкциите на екрана.

### Още по темата

- ➔ [“Зареждане на хартия в Касета за хартия 1”](#) на страница 24
- ➔ [“Зареждане на хартия в Касета за хартия 2”](#) на страница 28
- ➔ [“Основни операции за печат — Windows”](#) на страница 54

## Двустранен печат — Mac OS X

1. Заредете хартия в принтера.
2. Отворете файла, който желаете да отпечатате.
3. Влезте в диалоговия прозорец за печат.
4. Изберете **Two-sided Printing Settings** от изскачащото меню.
5. Изберете свързането от **Two-sided Printing**.

## Печат

6. Изберете вида на оригинала от **Document Type**.

**Забележка:**

- Печатът може да се извършва бавно в зависимост от настройката **Document Type**.
- Ако отпечатвате данни с висока наситеност, като снимки или диаграми, изберете **Текст със снимка** или **Photo** като настройка **Document Type**. Ако се получат драскотини или образът проникне до обратната страна, регулирайте наситеността на печата и времето за сушене на мастилото, като щракнете върху стрелката до **Adjustments**.

7. Задайте другите елементи според необходимостта.

8. Щракнете върху **Печат**.

**Още по темата**

- ➔ [“Зареждане на хартия в Касета за хартия 1” на страница 24](#)
- ➔ [“Зареждане на хартия в Касета за хартия 2” на страница 28](#)
- ➔ [“Основни операции за печат — Mac OS X” на страница 55](#)

## Печат на няколко страници върху един лист

Можете да отпечатате две или четири страници с данни върху един лист хартия.

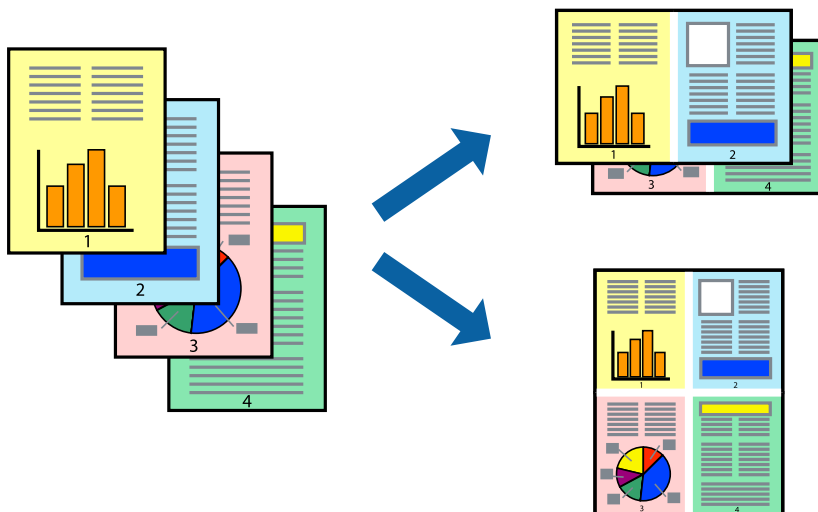

## Печат на няколко страници върху един лист - Windows

**Забележка:**

Тази функция не е налична при печат без поле.

1. Заредете хартия в принтера.
2. Отворете файла, който желаете да отпечатате.
3. Влезте в прозореца на драйвера на принтера.
4. Изберете **2 на страница** или **4 на страница** като настройка **Многостраничен** в раздел **Главно**.

## Печат

5. Щракнете върху **Ред на страниците**, задайте подходящите настройки, след което натиснете **ОК**, за да затворите прозореца.
6. Задайте другите елементи в разделите **Главно** и **Повече опции** в зависимост от необходимостта, след което щракнете **ОК**.
7. Натиснете **Печат**.

### Още по темата

- ➔ “Зареждане на хартия в Касета за хартия 1” на страница 24
- ➔ “Зареждане на хартия в Касета за хартия 2” на страница 28
- ➔ “Основни операции за печат — Windows” на страница 54

## Печат на няколко страници върху един лист - Mac OS X

1. Заредете хартия в принтера.
2. Отворете файла, който желаете да отпечатате.
3. Получете достъп до диалоговия прозорец за печат.
4. Изберете **Оформление** от изскачащото меню.
5. Задайте броя на страниците в **Pages per Sheet**, **Layout Direction** (ред на страниците) и **Borders**.
6. Задайте другите елементи според необходимостта.
7. Натиснете **Печат**.

### Още по темата

- ➔ “Зареждане на хартия в Касета за хартия 1” на страница 24
- ➔ “Зареждане на хартия в Касета за хартия 2” на страница 28
- ➔ “Основни операции за печат — Mac OS X” на страница 55

## Отпечатване в съответствие с размера на хартията

Можете да печатате в съответствие с размера на заредената в принтера хартия.



## Отпечатване в съответствие с размера на хартията - Windows

### **Забележка:**

*Тази функция не е налична при печат без поле.*

1. Заредете хартия в принтера.
2. Отворете файла, който желаете да отпечатате.
3. Влезте в прозореца на драйвера на принтера.
4. Направете следните настройки в раздела **Повече опции**.
  - Размер на документ: Изберете размера на хартията, който сте задали в приложението.
  - Изходна хартия: Изберете размера на хартията, който сте заредили в принтера.  
**Преоразмеряване до страница** се избира автоматично.

### **Забележка:**

*Ако желаете да отпечатате изображение с намален размер в средата на страницата, изберете **Център**.*

5. Задайте другите елементи в разделите **Главно** и **Повече опции** в зависимост от необходимостта, след което щракнете **ОК**.
6. Натиснете **Печат**.

### **Още по темата**

- ➔ [“Зареждане на хартия в Касета за хартия 1” на страница 24](#)
- ➔ [“Зареждане на хартия в Касета за хартия 2” на страница 28](#)
- ➔ [“Основни операции за печат — Windows” на страница 54](#)

## Отпечатване в съответствие с размера на хартията - Mac OS X

1. Заредете хартия в принтера.
2. Отворете файла, който желаете да отпечатате.
3. Получете достъп до диалоговия прозорец за печат.
4. Изберете размера на хартията, който задавате в приложението като настройка **Р-р на хартията**.
5. Изберете **Подготовка на хартията** от изскачащото меню.
6. Изберете **Мащаб според размера на хартията**.
7. Изберете размер на хартията, която сте заредили в принтера като настройка **Целеви размер на хартията**.
8. Задайте другите елементи според необходимостта.
9. Натиснете **Печат**.

**Още по темата**

- ➔ “Зареждане на хартия в Касета за хартия 1” на страница 24
- ➔ “Зареждане на хартия в Касета за хартия 2” на страница 28
- ➔ “Основни операции за печат — Mac OS X” на страница 55

**Печат на множество файлове заедно (само за Windows)**

**Систематизатор на задачи Lite** ви позволява да комбинирате няколко файла, създадени от различни приложения и да ги отпечатате като единично задание за печат. Можете да определите настройките за печат (като оформление, ред за печат и ориентация) за комбинираните файлове.

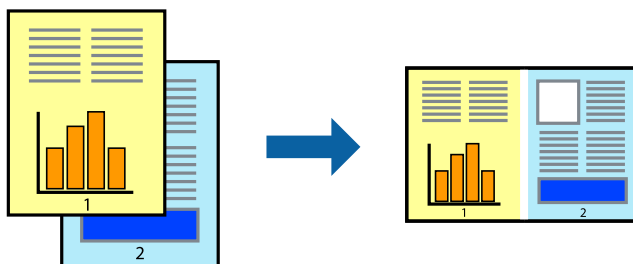
**Забележка:**

За да отворите **Печатен проект**, запаметен в **Систематизатор на задачи Lite**, щракнете върху **Систематизатор на задачи Lite** в раздела **Поддръжка** на драйвера на принтера. След това изберете **Отвори** от меню **Файл**, за да изберете файла. Разширението на запаметените файлове е ".ecl".

1. Заредете хартия в принтера.
2. Отворете файла, който желаете да отпечатате.
3. Влезте в прозореца на драйвера на принтера.
4. Изберете **Систематизатор на задачи Lite** в раздела **Главно**.
5. Щракнете върху **ОК**, за да затворите прозореца на драйвера на принтера.
6. Натиснете **Печат**.

Прозорецът **Систематизатор на задачи Lite** се показва и заданието за печат се добавя към **Печатен проект**.

7. След като прозорецът **Систематизатор на задачи Lite** се отвори, отворете файла, който желаете да комбинирате с текущия файл, след което повторете стъпките от 3 до 6.

**Забележка:**

Ако затворите прозореца **Систематизатор на задачи Lite**, незапазеният **Печатен проект** се изтрива. За да отпечатате по-късно, изберете **Запази** от менюто **Файл**.

8. Изберете менютата **Оформление** и **Редактирай** в **Систематизатор на задачи Lite**, за да редактирате **Печатен проект**, както е необходимо.
9. Изберете **Печат** от меню **Файл**.

**Още по темата**

- ➔ “Зареждане на хартия в Касета за хартия 1” на страница 24
- ➔ “Зареждане на хартия в Касета за хартия 2” на страница 28
- ➔ “Основни операции за печат — Windows” на страница 54

## Отпечатване на едно изображение върху множество листове за създаване на плакат (само за Windows)

Тази функция ви дава възможност да отпечатате едно изображение върху множество листове хартия. Можете да създадете голям плакат, като ги залепите.

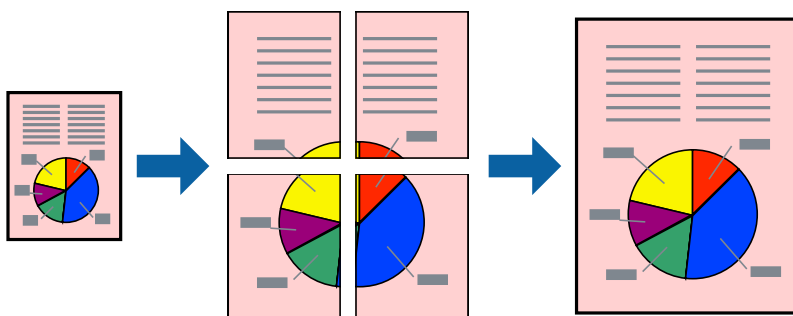
**Забележка:**

Тази функция не е налична при печат без поле.

1. Заредете хартия в принтера.
2. Отворете файла, който желаете да отпечатате.
3. Влезте в прозореца на драйвера на принтера.
4. Изберете **2x1 Постер**, **2x2 Постер**, **3x3 Постер** или **4x4 Постер** от **Многостраничен** в раздел **Главно**.
5. Щракнете върху **Настройки**, направете подходящите настройки, след което щракнете **ОК**.
6. Задайте другите елементи в разделите **Главно** и **Повече опции** в зависимост от необходимостта, след което щракнете **ОК**.
7. Натиснете **Печат**.

**Още по темата**

- ➔ “Зареждане на хартия в Касета за хартия 1” на страница 24
- ➔ “Зареждане на хартия в Касета за хартия 2” на страница 28
- ➔ “Основни операции за печат — Windows” на страница 54



## Създаване на плакати с използване на Знаци за подравняване при застъпване

Пример за създаване на плакат с избирането на 2x2 Постер и Знаци за подравняване при застъпване е избрано в Отпечатат пасери.

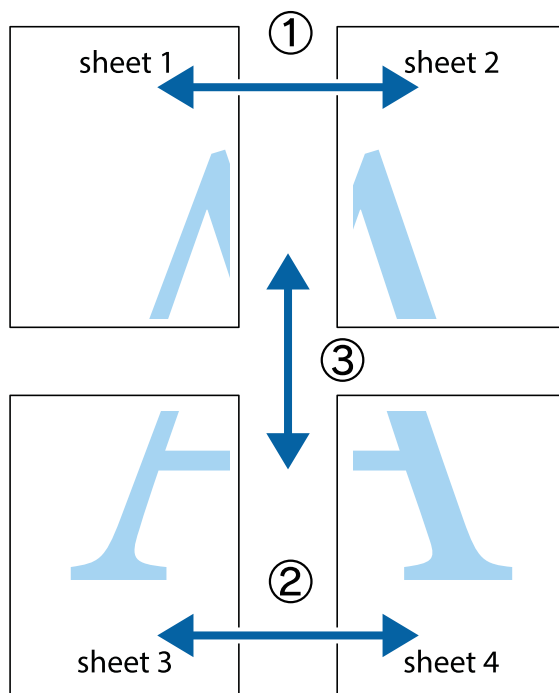

1. Подгответе Sheet 1 и Sheet 2. Отрежете полетата на Sheet 1 по вертикалната синя линия през центъра на горното и долното кръстче.

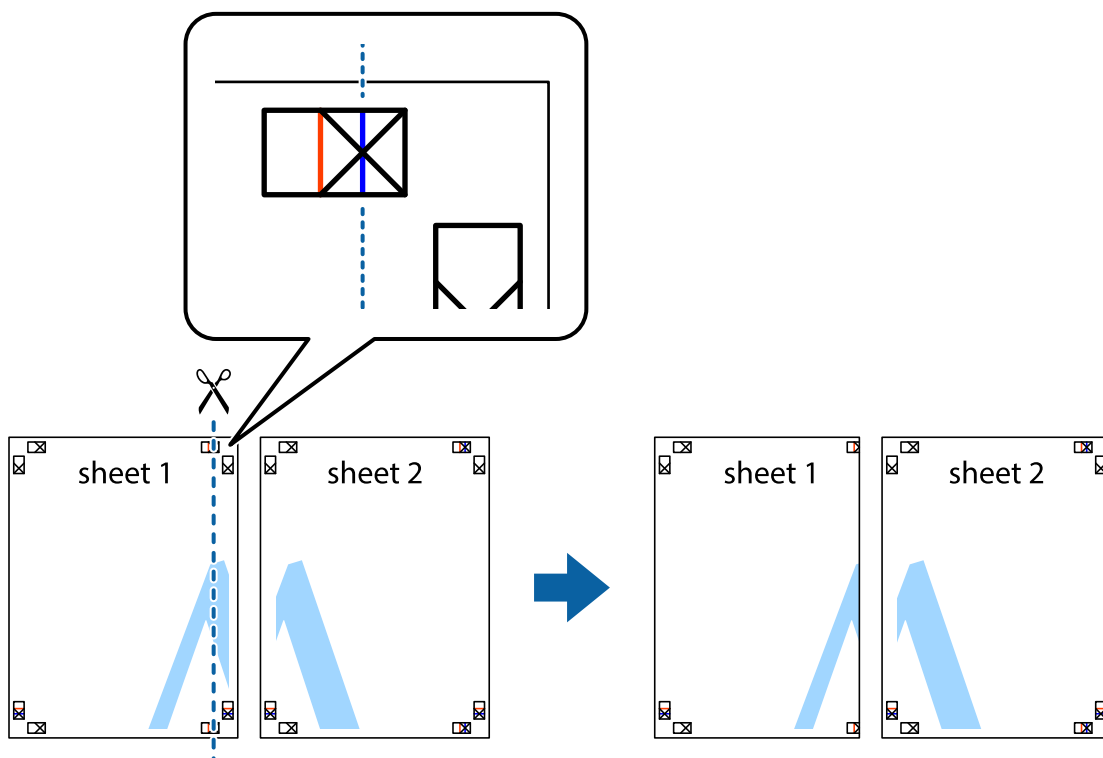

Печат

2. Поставете ръба на Sheet 1 на върха на Sheet 2 и подравнете кръстчетата им, след което временно залепете двата листа от задните им страни.

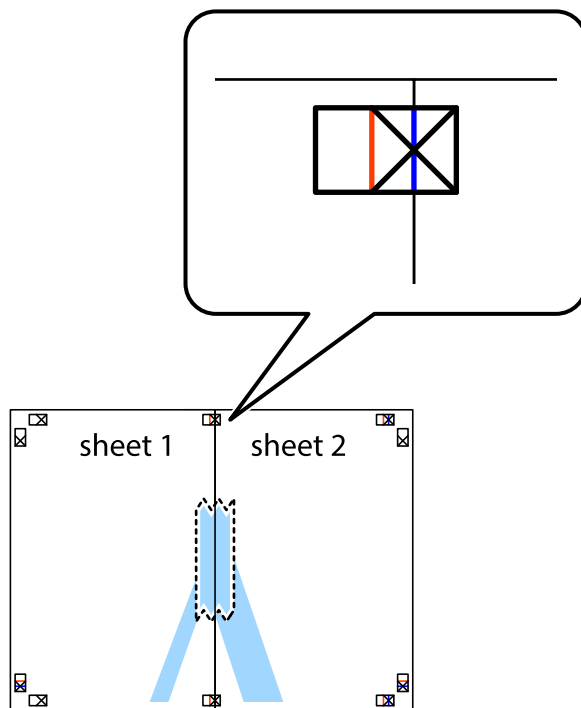

3. Срежете залепените листи на две по вертикалната червена линия през маркерите за подравняване (този път по линията от лявата страна на кръстчетата).

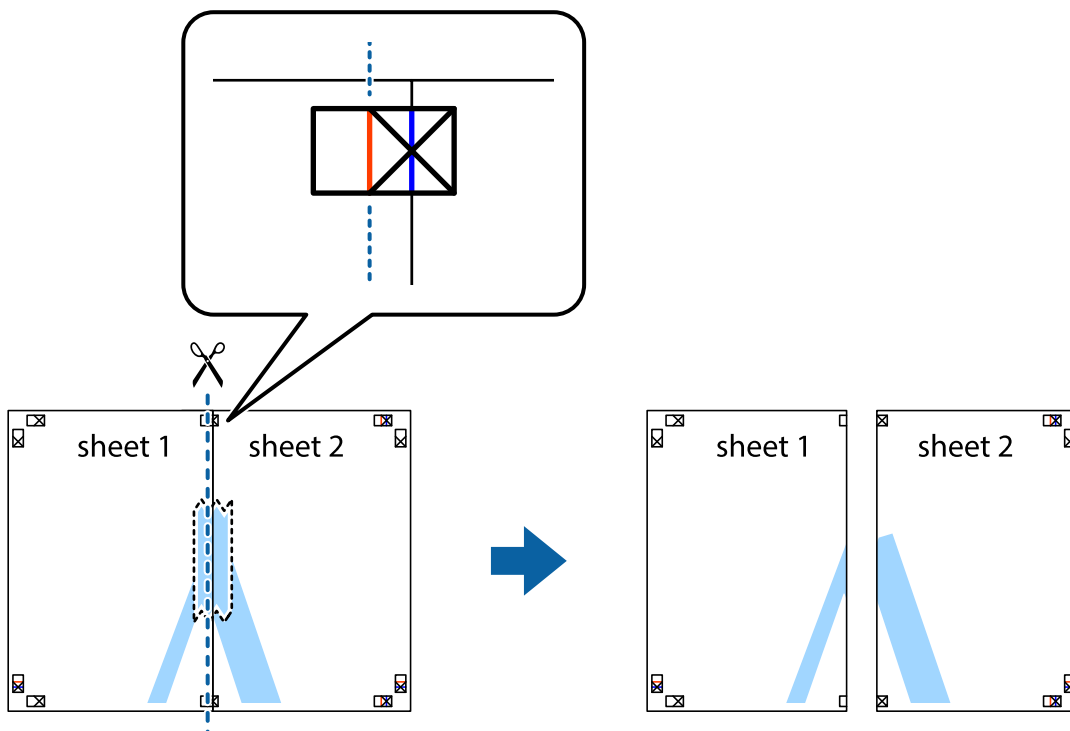

## Печат

4. Залепете листите от задните им страни.

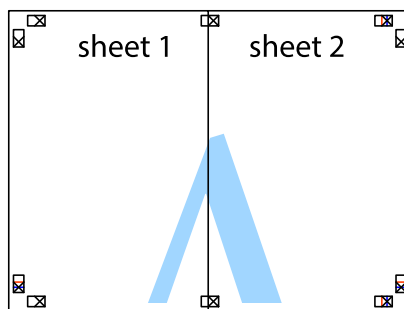

5. Повторете стъпките от 1 до 4 за да залепите Sheet 3 и Sheet 4.
6. Отрежете полетата на Sheet 1 и Sheet 2 по хоризонталната синя линия през центъра на лявото и дясното кръстче.

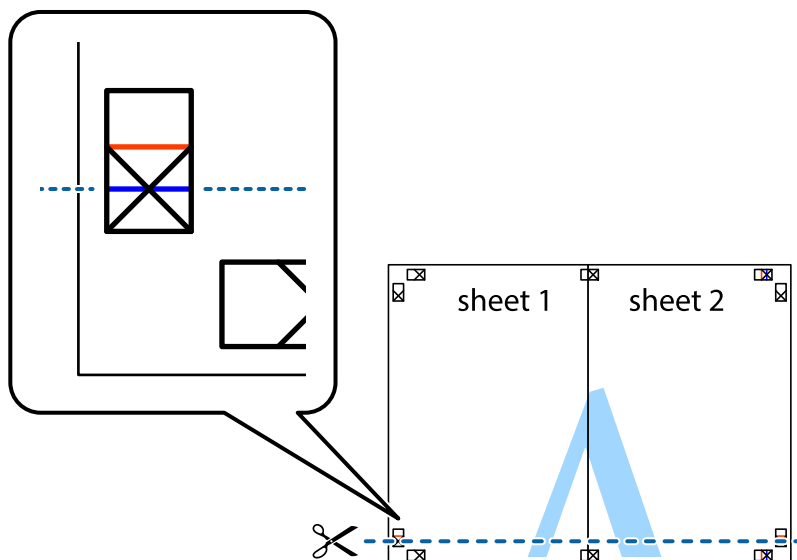

## Печат

7. Поставете ръба на Sheet 1 и Sheet 2 на върха на Sheet 3 и Sheet 4 и подравнете кръстчетата им, след което временно ги залепете от задните им страни.

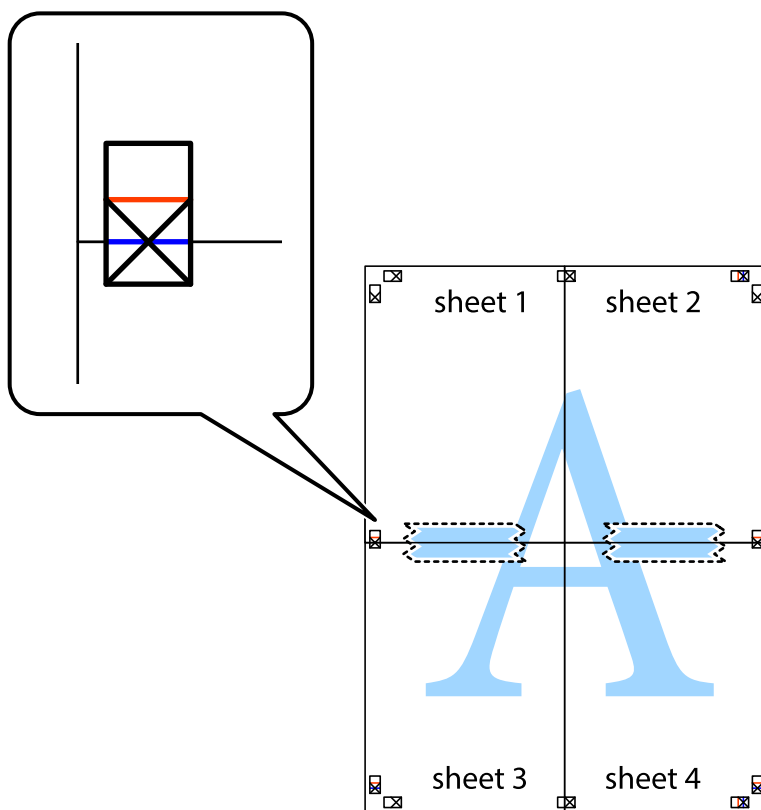

Печат

8. Срежете залепените листи на две по хоризонталната червена линия през маркерите за подравняване (този път по линията над кръстчетата).

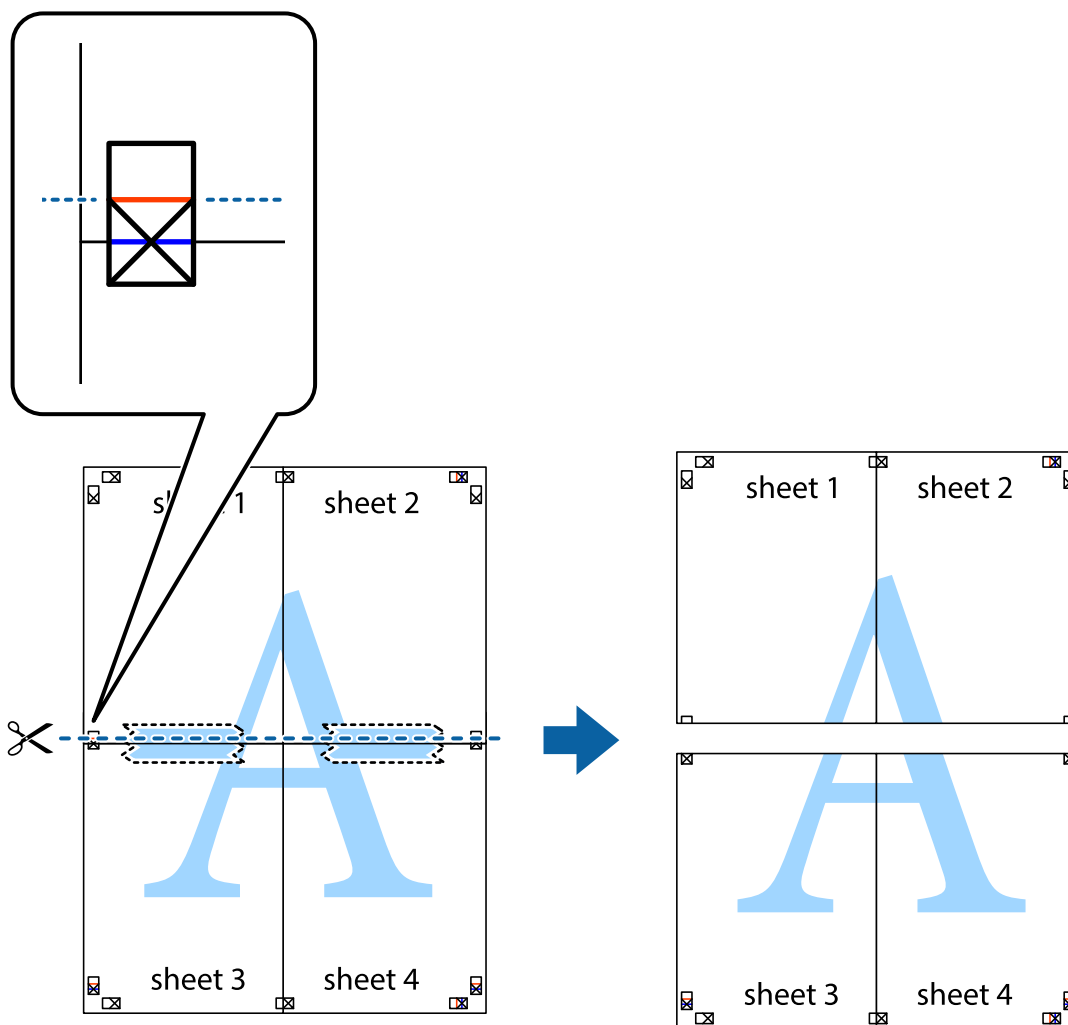

9. Залепете листите от задните им страни.

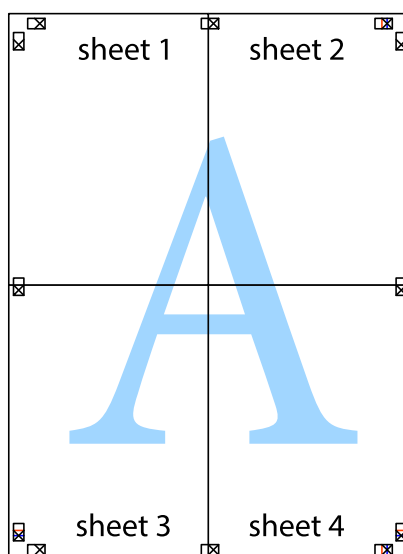

10. Отрежете остатъците от външната страна на полето.

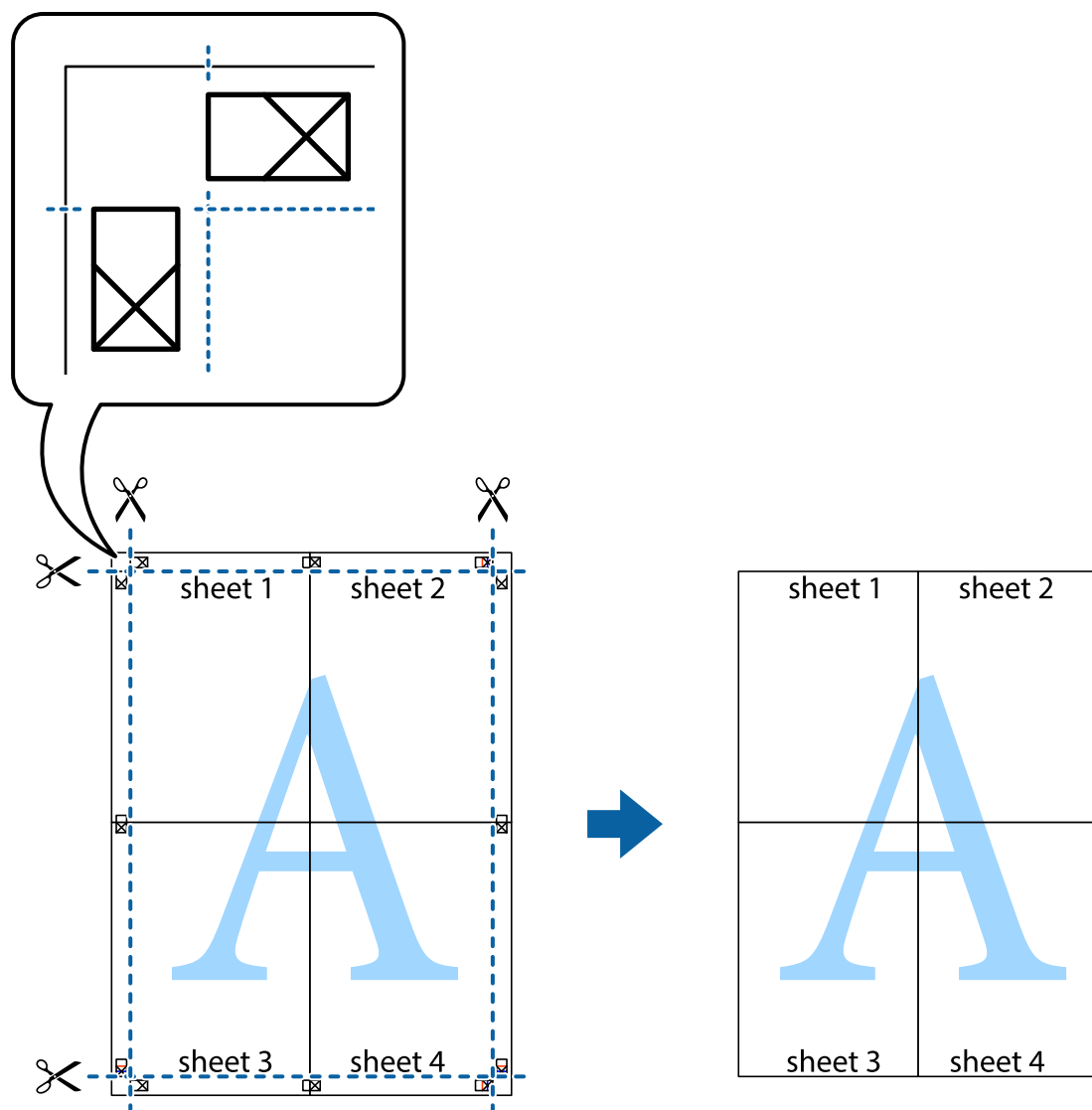

## Печат с използване на разширени функции

Този раздел представя разнообразие от функции за допълнително оформление и печат, които са налични на драйвера на принтера.

### Още по темата

- ➔ [“Windows драйвер на принтера” на страница 125](#)
- ➔ [“Mac OS X драйвер на принтера” на страница 128](#)

## Добавяне на предварителни настройки за печат за лесен печат

Ако създадете свои собствени предварителни настройки за печат, които често използвате в драйвера на принтера, можете да печатате лесно, избирайки ги от списъка.

## Печат

### Windows

За да добавите свои собствени предварителни настройки, задайте елементи като **Размер на документ** и **Тип хартия** в раздел **Главно** или в раздел **Повече опции**, след което щракнете върху **Добави/Отстрани предварително зададени** в **Предв. настройки за печат**.

**Забележка:**

*За да изтриете добавена предварителна настройка, щракнете върху **Добави/Отстрани предварително зададени**, изберете името на предварителната настройка, която искате да изтриете от списъка, и след това я изтрийте.*

### Mac OS X

Получете достъп до диалоговия прозорец за печат. За да добавите свои собствени предварителни настройки, задайте елементи като **Р-р на хартията** и **Тип носител**, след което запаметете текущите настройки като предварителна настройка в настройката **Предварителни настройки**.

**Забележка:**

*За да изтриете добавена предварителна настройка, щракнете върху **Предварителни настройки > Покажи предварителни настройки**, изберете името на предварителната настройка, която искате да изтриете от списъка, и след това я изтрийте.*

## Печат на намален или уголемен документ

Можете да намалите или уголемите размера на документ с определен процент.

### Windows

**Забележка:**

*Тази функция не е налична при печат без поле.*

Задайте **Размер на документ** в раздел **Повече опции**. Изберете **Намалява/Увеличава документ, Увеличение до**, след което въведете процент.

### Mac OS X

**Забележка:**

*Операциите се различават в зависимост от приложението. Вижте помощните указания на приложението за подробности.*

Изберете **Настройка на страниците** или **Печат** от меню **Файл**. Изберете принтер във **Формат за**, задайте **Размер на хартията**, след което въведете процент в **Мащаб**. Затворете прозореца и след това отпечатайте, като следвате основните инструкции за печат.

## Регулиране на цвета на печат

Можете да регулирате цветовете, използвани в заявката за печат.

**PhotoEnhance** постига по-резки изображения и по-ярки цветове чрез автоматично коригиране на контраста, наситеността и яркостта на оригиналните данни на изображението.

## Печат

### Забележка:

- Тези корекции не се прилагат на оригиналните данни.
- PhotoEnhance** регулира цветовете чрез анализиране на местоположението на обекта. Ето защо, ако сте променили местоположението на обекта чрез намаляване, уголемяване, изрязване или завъртане на изображението, цветът може неочаквано да се промени. Изборът на настройка без поле също променя местоположението на обекта, което довежда до промяна в цвета. Ако изображението не е фокусирано, тоналността може да е неестествена. Ако цветът се промени или стане неестествен, отпечатвайте в режим, различен от **PhotoEnhance**.

## Windows

Изберете метод на корекция на цвета от **Цветова корекция** в раздела **Повече опции**.

Ако изберете **Автоматичен**, цветовете автоматично се регулират така, че да отговарят на настройките за тип хартия и качество на печат. Ако изберете **Потребителски** и щракнете върху **Разширени**, можете да зададете свои собствени настройки.

## Mac OS X

Получете достъп до диалоговия прозорец за печат. Изберете **Съответствие на цветовете** от изскачащото меню, след което изберете **EPSON Color Controls**. Изберете **Color Options** от изскачащото меню, след което изберете една от наличните опции. Щракнете върху стрелката до **Разширени настройки** и направете подходящите настройки.

## Печатане на воден знак (само за Windows)

Можете да отпечатате воден знак като "Поверително" на разпечатките си. Също така можете да добавите ваш собствен воден знак.

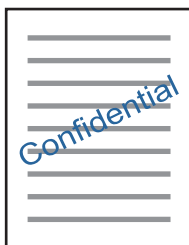

### Забележка:

Тази функция не е налична с печат без поле.

Щракнете върху **Функции на воден знак** в раздел **Повече опции** и изберете воден знак. Щракнете върху **Настройки** за промяна на детайли като плътността и позицията на водния знак.

## Отпечатване на колонтитули (само за Windows)

Можете да отпечатвате информация като потребителско име и дата на печат като горен или долен колонтитул.

Щракнете върху **Функции на воден знак** в раздел **Повече опции**, след което изберете **Горен/долен колонтитул**. Щракнете върху **Настройки** и изберете необходимите елементи от списъка на падащото меню.



## Печат на снимки с помощта на Epson Easy Photo Print

Epson Easy Photo Print позволява лесно оформяне и отпечатване на снимки върху различни видове хартия. За подробна информация вижте помощните указания на приложението.

### Забележка:

- При печат върху оригинална фото хартия Epson качеството на мастилото е възможно най-добро и разпечатките са ярки и ясни.
- За печат без полета от налично в търговската мрежа приложение задайте следните настройки.
  - Създаване на данни за изображението, отговарящи точно на размера на хартията. Ако използваното приложение има налична настройка за поле, задайте полето на 0 mm.
  - Активирайте настройката за печат без полета от драйвера на принтера.

### Още по темата

➔ [“Epson Easy Photo Print” на страница 132](#)

## Отпечатване на етикет за CD/DVD диск с Epson Print CD

Epson Print CD позволява лесно създаване и отпечатване на етикети с оригинален дизайн за CD/DVD. Можете също да създавате и отпечатвате обложки за CD/DVD.

Можете да настроите диапазона за печат на CD/DVD на минимум 18 mm за вътрешния диаметър и максимум 120 mm за външния диаметър. В зависимост от настройките, CD/DVD дискът или поставката може да зацапат. Настройте в рамките на диапазона на печат за CD/DVD диска, върху който искате да отпечатате.

За подробна информация вижте помощните указания на приложението.

### Забележка:

Когато печатате етикет за CD/DVD чрез налично в търговската мрежа приложение, задайте настройките по-долу.

- За Windows автоматично се избира A4 като настройка за **Размер на документ**, когато изберете **Поставка за CD/DVD** като настройка за **Източник на хартия**. Изберете **Портрет** като настройка за **Ориентация** и **CD/DVD** или **CD/DVD Premium Surface** като настройка за **Тип хартия**.
- За Mac OS X изберете **A4 (CD/DVD)** като настройка за **P-р на хартията**. Изберете "портрет" като оформление за печат и след това изберете **CD/DVD** или **CD/DVD Premium Surface** за **Тип носител** в меню **Настройки за печат**.
- При някои приложения може да се наложи да уточните вида на тавата. Изберете **Epson тава тип 2**. Името на настройката може леко да се различава в зависимост от приложението.

### Още по темата

➔ [“Epson Print CD” на страница 132](#)

---

## Отпечатване от смарт устройства

### Употреба на Epson iPrint

Epson iPrint е приложение, с което можете да печатате снимки, документи и уеб страници от смарт устройство като смартфон или таблет. Можете да използвате локален печат, печат от смарт устройство,

## Печат

което е свързано към същата безжична мрежа като принтера, или отдалечен печат, като печатате от отдалечено местоположение през интернет. За да използвате отдалечен печат, регистрирайте принтера в услугата Epson Connect.



### Още по темата

➔ [“Услуга Epson Connect” на страница 123](#)

## Инсталиране на Epson iPrint

Можете да инсталирате Epson iPrint на вашето смарт устройство от следния URL адрес или QR код.

<http://ipr.to/a>



## Печат с помощта на Epson iPrint

Стартирайте Epson iPrint от смарт устройството и изберете опцията, която искате да използвате от началния екран.

## Печат

Следващите екрани подлежат на промяна без предизвестие.

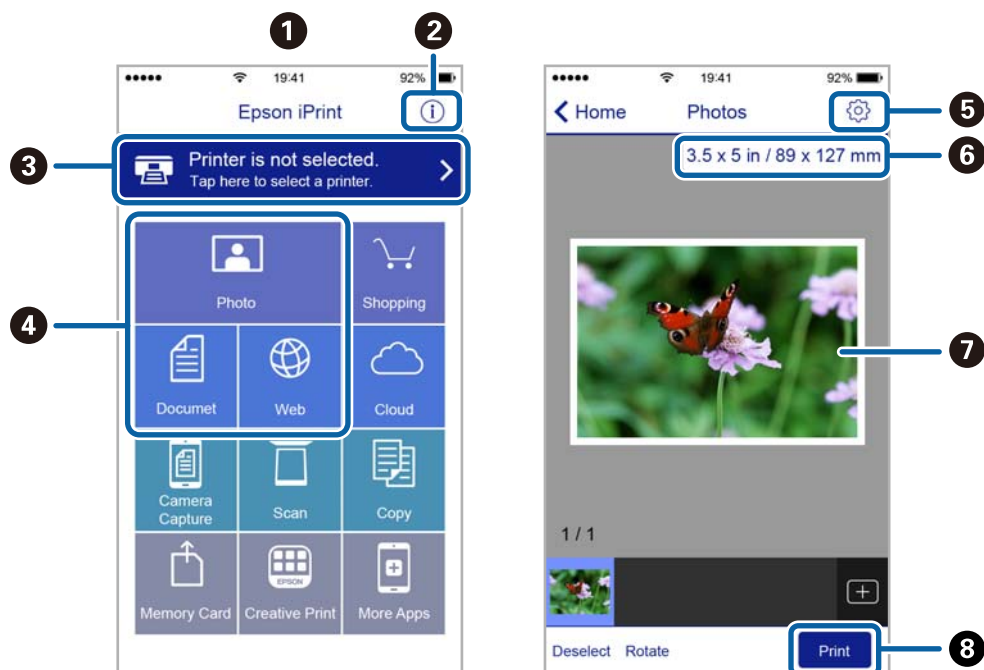

1	Началният екран се показва, когато стартира приложението.
2	Дава информация как да настроите принтера и често задавани въпроси.
3	Показан е екран, в който можете да изберете принтер и да зададете настройките му. След като веднъж сте избрали принтер, не е нужно да го избирате отново следващия път.
4	Изберете какво искате да отпечатате, например снимки, документи и уеб страници.
5	Показан е екран за настройки за печат, например размер на хартията и тип хартия.
6	Показва размера на хартията. Ако е показан бутон, натиснете бутона, за да видите текущите настройки за хартия, зададени на принтера.
7	Показва избраните снимки и документи.
8	Начало на печат.

**Забележка:**

За да печатате от менюто на документа с помощта на iPhone, iPad и iPod touch под iOS, стартирайте Epson iPrint след като сте прехвърлили документа за отпечатване с функцията за споделяне на файлове в iTunes.

## Работа с AirPrint

AirPrint позволява незабавен безжичен печат от iPhone, iPad, и iPod с най-новите версии на iOS, както и от Mac с най-новата версия на OS X.



### **Забележка:**

Ако деактивирате съобщенията за конфигурация на хартията от панела за управление на принтера, няма да може да използвате AirPrint. Вижте връзката по-долу, за да активирате съобщенията, ако е необходимо.

1. Заредете хартия в принтера.
2. Настройте принтера за безжичен печат. Вижте връзката по-долу.  
<http://epson.sn>
3. Свържете вашето устройство Apple към същата безжична мрежа, която се използва от вашия принтер.
4. Печатайте от вашето устройство към вашия принтер.

### **Забележка:**

За подробна информация вижте страницата AirPrint на уеб сайта на Apple.

### **Още по темата**

- ➔ “Не можете да използвате AirPrint” на страница 147
- ➔ “Зареждане на хартия в Касета за хартия 1” на страница 24
- ➔ “Зареждане на хартия в Касета за хартия 2” на страница 28

## Печат от цифров фотоапарат

### Забележка:

- ❑ Можете да отпечатвате снимки директно от съвместим с PictBridge цифров фотоапарат. За подробности относно работата с вашия фотоапарат вижте предоставената с него документация.
- ❑ Обикновено на настройките на цифровия фотоапарат се дава приоритет; въпреки това в следните ситуации приоритет имат настройките на принтера.
  - ❑ Когато настройката за печат на фотоапарата е зададена на "използвай настройките на принтера"
  - ❑ Когато в настройките за печат на принтера е избрана опцията **Сепия** или **Ч/Б**.
  - ❑ При комбиниране на настройките на печат на фотоапарата и принтера получените настройки не са налични на принтера.
- ❑ При печат върху CD/DVD задайте настройките за печат на принтера, преди да изберете снимки от цифровия фотоапарат и след това стартирайте печата. Въпреки това в зависимост от цифровия фотоапарат може да не успеете да отпечатате снимки върху CD/DVD с DPOF настройки.
- ❑ Можете да печатате снимки с DPOF настройки директно от фотоапарата.

## Отпечатване от цифров фотоапарат, свързан чрез USB кабел

Можете да отпечатвате снимки директно от цифров фотоапарат, свързан чрез USB кабел.

1. Извадете картата с памет от принтера.
2. Заредете хартия в принтера.
3. Влезте в **Настройка** от началния екран с помощта на бутон **◀** или **▶** и след това натиснете бутон **ОК**. Изберете **Настройка на външно у-во** с бутон **▲** или **▼** и след това натиснете бутон **ОК**.
4. Изберете **Настройки на печат** или **Нстройка на снимка**, натиснете бутон **ОК** и след това променете настройките, ако е необходимо. Изберете елементите за настройка с помощта на бутон **▲** или **▼** и променете настройката с помощта на бутон **◀** или **▶**.
5. Включете цифровия фотоапарат, след това го свържете към принтера с помощта на USB кабел.

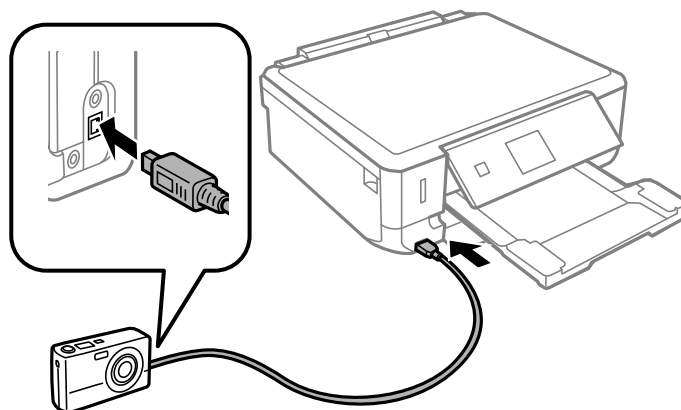

### Забележка:

Използвайте USB кабел с дължина до два метра.

## Печат

- Изберете снимките, които искате да отпечатате от цифровия фотоапарат, задайте настройките, като например брой копия, и след това стартирайте печата.

### Още по темата

- ➔ “Зареждане на хартия в Касета за хартия 1” на страница 24
- ➔ “Зареждане на хартия в Касета за хартия 2” на страница 28
- ➔ “Опции за менюто за регулиране и увеличение на снимката” на страница 53
- ➔ “Опции на менюто за настройки на хартията и печата” на страница 51

## Печат от безжично свързан цифров фотоапарат

Можете да разпечатвате снимки по безжичен път от цифров фотоапарат, който поддържа DPS при IP стандарт (наричан по-нататък PictBridge (безжична локална мрежа)).

- Уверете се, че иконата, обозначаваща, че принтерът е свързан към безжична мрежа, е показана на началния екран.

#### **Забележка:**

Можете да проверите значението на иконите от панела за управление. Изберете **Помощ** от началния екран с помощта на бутона ◀ или ▶, след което натиснете бутона ОК. Изберете **Списък с икони** с бутона ▲ или ▼ и след това натиснете бутона ОК.

- Заредете хартия в принтера.
- Изберете **Настройка** от началния екран с помощта на бутон ◀ или ▶, след което натиснете бутона ОК. Изберете **Настройка на външно у-во** с бутона ▲ или ▼ и след това натиснете бутона ОК.
- Изберете **Настройки на печат** или **Настройка на снимка**, натиснете бутона ОК и след това променете настройките, ако е необходимо. Изберете елементите за настройка с помощта на бутона ▲ или ▼ и променете настройката с помощта на бутона ◀ или ▶.
- Свържете цифровия фотоапарат към мрежата, в която е свързан принтера.
- Изведете списъка с наличните принтери на цифровия фотоапарат, след което изберете принтера, който искате да свържете.

#### **Забележка:**

- За да видите името на принтера, изберете **Настройка > Мрежови настр. > Състояние на мрежата** от началния екран.
- Ако цифровият фотоапарат има функция, позволяваща регистрирането на принтери, следващия път можете да свържете принтера, като го изберете.

- Изберете снимките, които искате да отпечатате от цифровия фотоапарат, задайте настройките, като например брой копия, и след това стартирайте печата.

8. Спрете връзката PictBridge (безжична локална мрежа) между принтера и цифровия фотоапарат.

**Важно:**

Когато използвате PictBridge (безжична локална мрежа), не може да използвате други функции на принтера или да печатате от други устройства. Спрете връзката веднага щом приключите с печата.

**Още по темата**

- ➔ [“Зареждане на хартия в Касета за хартия 1” на страница 24](#)
- ➔ [“Зареждане на хартия в Касета за хартия 2” на страница 28](#)
- ➔ [“Опции за менюто за регулиране и увеличение на снимката” на страница 53](#)
- ➔ [“Опции на менюто за настройки на хартията и печата” на страница 51](#)

---

## Отмяна на отпечатване

**Забележка:**

- При Windows не можете да отмените задание за печат от компютъра, след като изпращането му до принтера е завършено. В този случай откажете заданието за печат от контролния панел на принтера.
- При печат на няколко страници от Mac OS X не можете да отмените всички заявки, използвайки контролния панел. В този случай откажете заявката за печат от компютъра.
- Ако сте изпратили задание за печат от Mac OS X v10.6.8 през мрежата, може да не успеете да го отмените от компютъра. В този случай откажете заданието за печат от контролния панел на принтера.

## Отмяна на печатането - бутон на принтера

Натиснете бутон , за да отмените задание в процес на печат.

## Отмяна на печатането - Windows

1. Влезте в прозореца на драйвера на принтера.
2. Изберете раздел **Поддръжка**.
3. Щракнете върху **Опашка за печат**.
4. Щракнете с десен бутон на мишката върху заявката, която желаете да откажете, след което изберете **Отмяна**.

**Още по темата**

- ➔ [“Windows драйвер на принтера” на страница 125](#)

## Отмяна на печатането - Mac OS X

1. Щракнете върху иконата на принтера в **Докинг**.

## Печат

2. Изберете заявката, която желаете да отмените.

3. Отменете заявката.

Мас OS X v10.8.x или по-нова версия

Щракнете  непосредствено до индикатора за напредъка.

Мас OS X v10.6.8 до v10.7.x

Натиснете **Изтрий**.



# Копиране

## Основни операции за копиране

1. Заредете хартия в принтера.

**Важно:**

Задайте точните настройки от панела за управление.

2. Поставете оригиналите.
3. Влезте в **Копирай** от началния екран с помощта на бутона ◀ или ▶ и след това натиснете бутона ОК.
4. Задайте броя на копията, като използвате бутона – или +.
5. Изберете цветно или монохромно копиране с помощта на бутона ◀ или ▶.
6. Изберете **Настройки на хартия и копиране** с помощта на бутона ▼, след което натиснете бутона ОК. Проверете настройките, като например размер и тип на хартията, и ги променете, ако е необходимо. Изберете елементите за настройка с помощта на бутона ▲ или ▼ и променете настройката с помощта на бутона ◀ или ▶.  
**Забележка:**  
*Ако искате да копирате, като намалите или увеличите размера на документа с определен процент, изберете **Перс. размер** като настройка за **Намали/увеличи**, след което задайте желаня процент с помощта на бутоните – или +. Можете да промените процента на стъпки от 5%, като натиснете и задържите бутона – или +.*
7. Натиснете бутона ◊.

### Още по темата

- ➔ [“Зареждане на хартия в Касета за хартия 1” на страница 24](#)
- ➔ [“Зареждане на хартия в Касета за хартия 2” на страница 28](#)
- ➔ [“Поставяне на оригиналите върху Стъкло на скенера” на страница 33](#)
- ➔ [“Опции на менюто за режим Копирай” на страница 81](#)

## Опции на менюто за режим Копирай

**Забележка:**

Наличните менюта са в зависимост от избраното оформление.

### Брой копия

Въведете броя на копията.

### Цветно

## Копиране

Копира оригинала цветно.

### Ч/Б

Копира оригинала в черно-бяло (монохромно).

### Плътност

Повишава нивото на плътност чрез натискане на бутона ►, когато резултатите от копирането са твърде бледи. Намалява нивото на плътност чрез натискане на бутона ◀, когато мастилото се размазва.

### Премахни фон

Улавя цвета на хартията (цвета на фона) на оригиналния документ и премахва или осветлява цвета. В зависимост от това колко тъмен и наситен е цветът е възможно да не може да премахне или осветли.

### Двустранно копиране

- 1>1-странно

Копира едната страна на оригинала върху едната страна на лист хартия.

- 1>2-странно

Копира две единични страни на оригинала на двете страни на един лист хартия.

### Оформяне

- С поле

Копира с полета около краищата.

- Без полета

Копира без полета около краищата. Изображението леко се разширява, за да се премахнат полетата в краищата на листа.

- А4, Копир. 2 на 1

Копира два едностранни оригинала А4 върху един лист хартия с размер А4 в оформление 2-ур.

- А4, Кн./2 на 1

Копира две срещуположни страници на книга или друго върху един лист хартия с размер А4 в оформление 2-ур.

- Книга/2-странно

Копира две различни страници от книга или друго върху двете страни на един лист хартия. Тази настройка е налична само когато **1>2-странно** е избрано като настройка за двустранно копиране.

### Намали/увеличи

Уголемява или намалява оригиналите.

- Перс. размер

Задава коефициента, използван за уголемяване или намаляване на оригинала, в диапазон от 25% до 400%.

## Копиране

### Действ. размер

Копира с увеличение 100%.

### Авт. помести в стр.

Улавя зоната за сканиране и автоматично увеличава или намалява оригинала, за да се вмести в избрания размер на листа хартия. Когато около оригинала има бели полета, белите полета от ъгловата маркировка от стъклото на скенера се улавят като зона на сканиране, но полетата в противоположната страна може да бъдат изрязани.

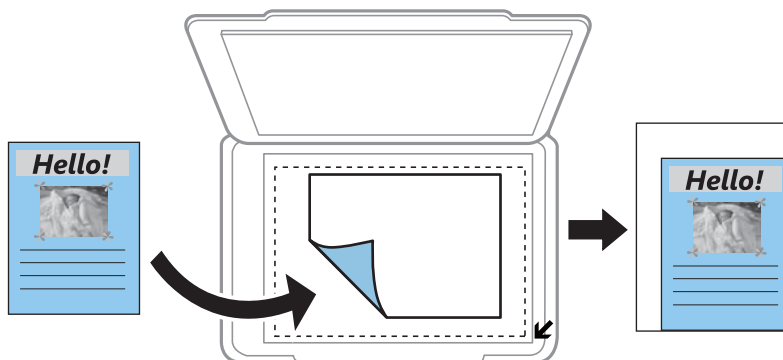

### 10x15 cm->A4, A4->10x15 cm и т.н.

Автоматично увеличава или намалява оригинала, за да се вмести в лист хартия с определен размер.

## Разм. на х-я

Изберете размера на хартията, която сте заредили.

## Вид хартия

Изберете типа на хартията, която сте заредили.

## Иzt. хартия

Изберете източника на хартия, който желаете да използвате.

## Тип документ

Изберете вида на оригинала.

## Качество

Изберете качеството на печат. **Чернова** осигурява по-бърз печат, но разпечатките може да са бледи. **Най-добро** осигурява по-високо качество на печат, но скоростта на печат може да се забави.

За потребителите в Белгия режимът на чернова не е наличен.

## Ориентация на док.

Изберете ориентацията на оригинала.

## Поле за подвързване

Изберете позицията за свързване на копията.

## Допълнителна памет

## Копиране

При копиране без полета изображението леко се уголемява, за да се премахнат полетата по краищата на листа хартия. Изберете колко да се уголеми изображението.

### Време за съхнене

Изберете времето на изсъхване за двустранен печат. Увеличете нивото за време на изсъхване, когато мастилото се размазва.

---

## Копиране на снимки

Можете да копирате множество снимки едновременно. Можете също да възстановите цветовете на избледнели снимки.

### Забележка:

- Най-малкият размер на оригинал, който можете да копирате, е 30 x 40 mm.
- Бялото пространство около снимката може да не бъде разпознато.

1. Заредете хартия в принтера.



### Важно:

Задайте точните настройки от панела за управление.

2. Влезте в **Още функции** от началния екран с помощта на бутона ◀ или ▶ и след това натиснете бутона ОК.
  3. Изберете **Копиране/възст. на снимки** с бутона ▲ или ▼ и след това натиснете бутона ОК.
  4. Изберете дали да възстановите цветовете на избледнели снимки с помощта на бутона ▲ или ▼ и след това натиснете бутона ОК.
  5. Натиснете бутона ▼, за да изведете инструкциите за това как да поставите оригиналите, и след това поставете снимките върху стъкло на скенера.
  6. Натиснете бутона ⬠.  
Снимките се сканират и се показват на екрана.
  7. Изберете **Настройки на хартия и копиране** с помощта на бутона ▼, след което натиснете бутона ОК. Проверете настройките, като например размер и тип на хартията, и ги променете, ако е необходимо. Изберете елементите за настройка с помощта на бутона ▲ или ▼ и променете настройката с помощта на бутона ◀ или ▶.
- Забележка:**  
Ако искате да разпечатате с уголемена част от дадена снимка, изберете **Изрязване/мащабиране**, след което натиснете бутона ОК. Преместете рамката на зоната за печат с помощта на бутона ▲, ▼, ◀ или ▶, след което променете размера на рамката с помощта на бутона – или +.
8. Натиснете бутона ⬠.

## Копиране

### Още по темата

- ➔ “Зареждане на хартия в Касета за хартия 1” на страница 24
- ➔ “Зареждане на хартия в Касета за хартия 2” на страница 28
- ➔ “Поставяне на оригиналите върху Стъкло на скенера” на страница 33
- ➔ “Опции на менюто за Копиране/възст. на снимки” на страница 85

## Опции на менюто за Копиране/възст. на снимки

### Възстановяване на цветове

Възстановява цвета на избледнели снимки.

### Режим на дисплея

- 1 на 1

Показва една снимка на екрана. Показва и информация за настройките, като например увеличение.

- 1 на 1 без информация

Показва една снимка на екрана. Не се показва информация за настройките, като например увеличение.

### Настройки на хартия и копиране

- Разм. на х-я

Изберете размера на хартията, която сте заредили.

- Вид хартия

Изберете типа на хартията, която сте заредили.

- Изт. хартия

Изберете източника на хартия, който желаете да използвате.

- Без полета

За копиране без полета около краищата изберете **Без полета**. Изображението леко се разширява, за да се премахнат полетата в краищата на листа. За копиране с полета около краищата изберете **С поле**.

- Допълнителна памет

При копиране без полета изображението леко се уголемява, за да се премахнат полетата по краищата на листа хартия. Изберете колко да се уголеми изображението.

### Нстройка на снимка

Избирането на **Подобр. на снимки** произвежда по-резки изображения и по-ярки цветове чрез автоматично коригиране на контраста, наситеността и яркостта на оригиналните данни на изображението.

### Филтър

Копира монохромно.

**Изрязване/мащабиране**







Уголемява част от снимката за копиране.

**Копиране върху етикет на CD/DVD диск**

Можете да копирате етикет на диск или квадратен оригинал като снимка върху етикет на CD/DVD диск.



**Важно:**

Не поставяйте CD/DVD диск в принтера, докато не бъдете инструктирани да го направите.



1. Натиснете бутона , изберете **Копирай в CD/DVD** с помощта на бутона  или , след което натиснете бутона ОК.
2. Поставете оригинала, следвайки инструкциите, показани на екрана, и след това натиснете бутона ОК.
3. Следвайте инструкциите на екрана, настройте зоната за печат, като зададете външния диаметър с помощта на бутон  или  и вътрешния диаметър с помощта на бутон  или , след което натиснете бутона ОК.









**Забележка:**

Можете да зададете външен диаметър от 114 до 120 mm и вътрешен диаметър от 18 до 46 mm със стъпка от 1 mm.

4. Изберете **Печат в/у CD/DVD** с бутона  или  и след това натиснете бутона ОК.

**Забележка:**

За пробен печат изберете **Тест. печ. в/у х. А4** с помощта на бутона  или , след което заредете обикновена хартия А4 в принтера. Можете да проверите разпечатката на изображението, преди да я отпечтатете върху етикет за CD/DVD диск.

5. На екрана се показва съобщение, че принтерът е готов. След това се показва инструкцията за зареждане на CD/DVD. Натиснете бутона , за да прочетете инструкциите, и заредете CD/DVD диск, след което натиснете бутона ОК.
6. Проверете за инструкции за подготовка за печат на последния екран и след това натиснете бутона ОК.
7. Изберете цветно или монохромно копиране с помощта на бутона  или .
8. Ако искате да промените настройките, като например плътността на копиране или качеството на печат, изберете **Настройки на хартия и копиране** с помощта на бутона . Изберете елементите за настройка с помощта на бутона  или  и променете настройката с помощта на бутона  или .
9. Натиснете бутона .
10. Когато печатът завърши, поставката за CD/DVD се отваря. Извадете поставката за CD/DVD от принтера.
11. Извадете CD/DVD диска и приберете поставката за CD/DVD в долната част на принтера.

## Копиране

### Още по темата

- ➔ “Поставяне на оригиналите върху Стъкло на скенера” на страница 33
- ➔ “Зареждане на CD/DVD диск” на страница 39
- ➔ “Опции на менюто за Копирай в CD/DVD” на страница 87
- ➔ “Изваждане на CD/DVD диск” на страница 41

## Опции на менюто за Копирай в CD/DVD

### Отвън, Отвътре

Посочете диапазона на печат. Може да се зададе на максимум 120 mm за външния диаметър и на минимум 18 mm за вътрешния диаметър. В зависимост от настройката CD/DVD дискът или поставката за CD/DVD може да се замърси. Задайте диапазон, който да съвпада с областта за печат на CD/DVD диска.

### Тип печат (Печат в/у CD/DVD или Тест. печ. в/у х. А4)

Изберете дали да отпечатате върху CD/DVD, или да направите пробен печат върху обикновена хартия с размер А4. Когато изберете **Тест. печ. в/у х. А4**, можете да проверите резултата от печата преди самото отпечатване върху CD/DVD.

### Цветно

Копира оригинала цветно.

### Ч/Б

Копира оригинала в черно-бяло (монохромно).

### Плътност

Повишава нивото на плътност чрез натискане на бутона ►, когато резултатите от копирането са твърде бледи. Намалява нивото на плътност чрез натискане на бутона ◀, когато мастилото се размазва.

### Тип документ

Изберете вида на оригинала.

### Качество

Изберете качеството на копието, когато разпечатвате проба на обикновена хартия с размер А4. Избирането на **Най-добро** осигурява печат с по-високо качество, но скоростта на печат може да бъде забавена.

# Сканиране

## Сканиране с помощта на панела за управление

### Сканиране към карта с памет

Можете да запазите сканираното изображение в карта с памет.

1. Поставете оригиналите.
2. Поставете картата с памет в принтера.
3. Влезте в **Сканир.** от началния екран с помощта на бутона ◀ или ▶ и след това натиснете бутона ОК.
4. Изберете **Сканир. към карта памет** с бутона ◀ или ▶ и след това натиснете бутона ОК.
5. Проверете настройките, като например формат за запазване и, ако е необходимо, ги променете. Изберете елементите за настройка с помощта на бутона ▲ или ▼ и променете настройката с помощта на бутона ◀ или ▶.
6. Натиснете бутона ⬡.

#### Още по темата

- ➔ “Поставяне на карта с памет” на страница 35
- ➔ “Поставяне на оригиналите върху Стъкло на скенера” на страница 33
- ➔ “Опции на менюто за сканиране” на страница 90

### Сканиране към облак

Можете да изпращате сканирани изображения към облачни услуги с помощта на функцията **Сканиране в облак**. Преди да използвате тази функция, направете настройките с помощта на Epson Connect. За повече информация вижте в портала Epson Connect.

<https://www.epsonconnect.com/>

<http://www.epsonconnect.eu> (само за Европа)

1. Уверете се, че сте направили настройките с помощта на Epson Connect.
2. Поставете оригиналите.
3. Влезте в **Сканиране** от началния екран с помощта на бутона ◀ или ▶ и след това натиснете бутона ОК.
4. Изберете **Сканиране в облак** с бутона ◀ или ▶ и след това натиснете бутона ОК.
5. Изберете местоназначението с помощта на бутона ▲ или ▼, след което натиснете бутона ОК.



## Сканиране

- Проверете настройките, като например формат за запазване и, ако е необходимо, ги променете. Изберете елементите за настройка с помощта на бутона ▲ или ▼ и променете настройката с помощта на бутона ◀ или ▶.
- Натиснете бутона ⬡.

### Още по темата

- ➔ [“Поставяне на оригиналите върху Стъкло на скенера” на страница 33](#)
- ➔ [“Опции на менюто за сканиране” на страница 90](#)

## Сканиране към компютър

Можете да съхраните сканираното изображение в компютър.



### Важно:

Уверете се, че сте инсталирали EPSON Scan и Epson Event Manager на компютъра, преди да използвате тази функция.

- Поставете оригиналите.
- Отворете **Сканиране** от началния екран с помощта на бутона ◀ или ▶ и след това натиснете бутона ОК.
- Изберете как да записвате сканираната страница на компютъра от следните менюта с бутона ◀ или ▶, след което натиснете бутона ОК.
  - Сканиране към компютър (JPEG):** Записва сканираното изображение в JPEG формат.
  - Сканиране към компютър (PDF):** Записва сканираното изображение в PDF формат.
  - Сканиране към компютър (имейл):** Стартира имейл клиент на Вашия компютър и автоматично го прикачва към имейл.
- Изберете компютъра, в който искате да запазвате сканираните изображения.
 

**Забележка:**

  - Можете да промените често използваните настройки за сканиране, като например вид на документа, папка за запазване или формат на запазване, като използвате Epson Event Manager.
  - Когато принтерът е свързан към мрежа, можете да изберете компютъра, на който искате да запишете сканираното изображение. В контролния панел на принтера могат да бъдат показани до 20 компютъра.
  - Когато компютърът, в който искате да запазвате сканираните изображения, бъде разпознат в мрежата, първоначалните 15 знака от името на компютъра се извеждат на контролния панел. Ако зададете **Network Scan Name (Alphanumeric)** в Epson Event Manager, то ще бъде показано в контролния панел.
- Натиснете бутона ⬡.

### Още по темата

- ➔ [“Поставяне на оригиналите върху Стъкло на скенера” на страница 33](#)
- ➔ [“Epson Event Manager” на страница 131](#)

## Сканиране

### Сканиране към компютър (WSD)

**Забележка:**

- Тази функция е достъпна само за компютри с Windows 8.1/Windows 8/Windows 7/Windows Vista.
- Ако използвате Windows 7/Windows Vista, трябва предварително да конфигурирате компютъра си с помощта на тази функция. За повече подробности вижте Мрежово ръководство.

1. Поставете оригиналите.
2. Отворете **Сканиране** от началния екран с помощта на бутона ◀ или ▶ и след това натиснете бутона ОК.
3. Изберете **Сканиране към компютър (WSD)** с помощта на бутона ◀ или ▶ и след това натиснете бутона ОК.
4. Изберете компютър.
5. Натиснете бутона ◊.

**Още по темата**

➔ [“Поставяне на оригиналите върху Стъкло на скенера” на страница 33](#)

### Опции на менюто за сканиране

Следните опции са налични в меню **Сканир. към карта памет** и меню **Сканиране в облак**.

**Забележка:**

Наличните опции са в зависимост от избраното меню.

#### Формат

Изберете формат, в който сканираното изображение да бъде записано.

#### Цветно

Изберете цветно или монохромно сканиране.

#### Площ на сканиране

Избор на зона за сканиране. За изрязване на бялото пространство около текста или изображението по време на сканиране изберете **Авт. изрязване**. За сканиране при максимална площ на стъкло на скенера изберете **Макс. площ**. Изберете тази настройка и сканирайте отново, ако краищата на сканираното изображение са изрязани, когато е избран размер **A4**.

#### Документ

Изберете вида на оригинала.

#### Разделит. способност

Избор на резолюция за сканиране.

#### Контраст

## Сканиране

Изберете контраста на сканираното изображение. Увеличавайте нивото на контраста с натискане на ► и го намалявайте с натискане на ◀.

### Ориентация на док.

Изберете ориентацията на оригинала.

---

## Сканиране от компютър

Сканирайте, като използвате драйвера за скенер "EPSON Scan". Вижте помощта в EPSON Scan за обяснения на всеки елемент за настройка.

### Основни операции за сканиране

Този раздел използва **Станд. режим** на EPSON Scan, за да обясни основните операции за сканиране. Работната процедура е същата в другите режими на сканиране.

1. Поставете оригиналите.
2. Стартирайте EPSON Scan.

## Сканиране

3. Изберете **Станд. режим** от списъка **Режим**.

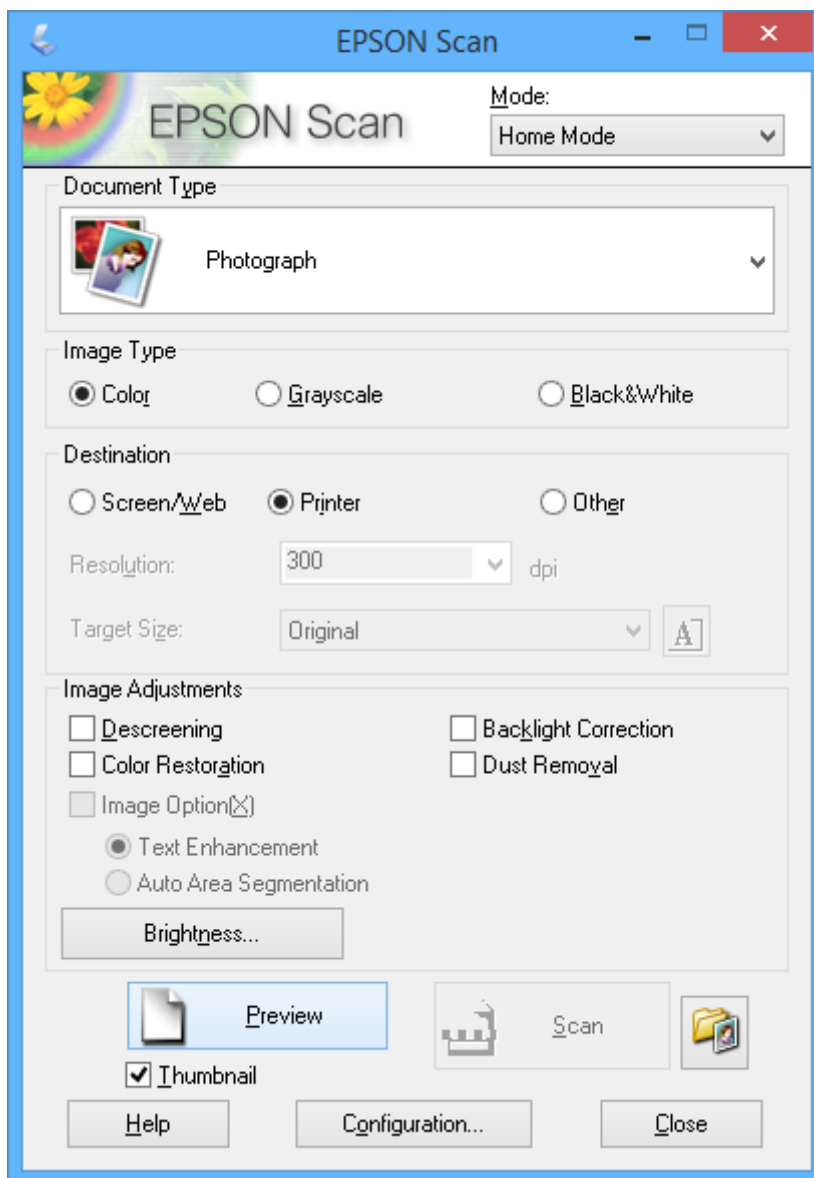

4. Задайте следните настройки:

- Тип документ:** Изберете типа на оригинала, който искате да сканирате.
- Тип изображение:** Изберете типа цвят на изображението, което искате да сканирате.  
Въпреки че това автоматично се избира от настройката **Тип документ**, можете да промените настройката.
- Цел:** Изберете разрешителната способност на изображението, което искате да сканирате.  
Ако изберете **Друго**, можете да зададете **Разделителна способност**.
- Мини изображение:** Достъпно е само ако изберете **Снимка** като настройка за Тип документ.  
Ако изберете този елемент и щракнете върху **Предварителен преглед**, можете да сканирате чрез автоматично разпознаване на областта за сканиране, посоката или изкривяването на документа, или да поставите на няколко снимки върху стъкло на скенера.

## Сканиране

5. Щракнете върху **Предварителен преглед**.

**Забележка:**

- В зависимост от снимките и условията за сканиране, резултатите от сканирането може да се различават от очакваните. Изчистете **Мини изображение** и поставете само една снимка.
- При поставяне на няколко снимки, поставете ги най-малко на 20 mm (0,8 инча) една от друга. Също така, областта на ръба на стъкло на скенера не се сканира.

6. Настройте качеството или яркостта на изображението, както е необходимо.

**Забележка:**

В зависимост от оригиналите, резултатите от сканирането може да се различават от очакваните.

7. Щракнете върху **Сканиране**.

8. Направете необходимите настройки в екрана **Настройки за запазване на файла** като име на файла, местоположение и тип формат на изображението, след което щракнете върху **ОК**.

**Забележка:**

Когато **Да се покаже този диалогов прозорец преди следващото сканиране** е изчистено, екранът **Настройки за запазване на файла** не се показва и сканирането започва незабавно. За да изведете екрана **Настройки за запазване на файла**, щракнете върху иконата  (**Настройки за запазване на файла**) отдясно на **Сканиране** преди да започне сканирането.

### Още по темата

- ➔ [“Поставяне на оригиналите върху Стъкло на скенера”](#) на страница 33
- ➔ [“EPSON Scan \(драйвер на скенера\)”](#) на страница 131

## Сканиране

## Сканиране с използване на разширени функции

## Сканиране чрез автоматично разпознаване на оригинала (Пълен автоматичен режим)

Можете да започнете сканиране, като просто поставите оригинала и щракнете върху **Сканиране**. Изберете **Пълен автоматичен режим** от списъка **Режим** в EPSON Scan.

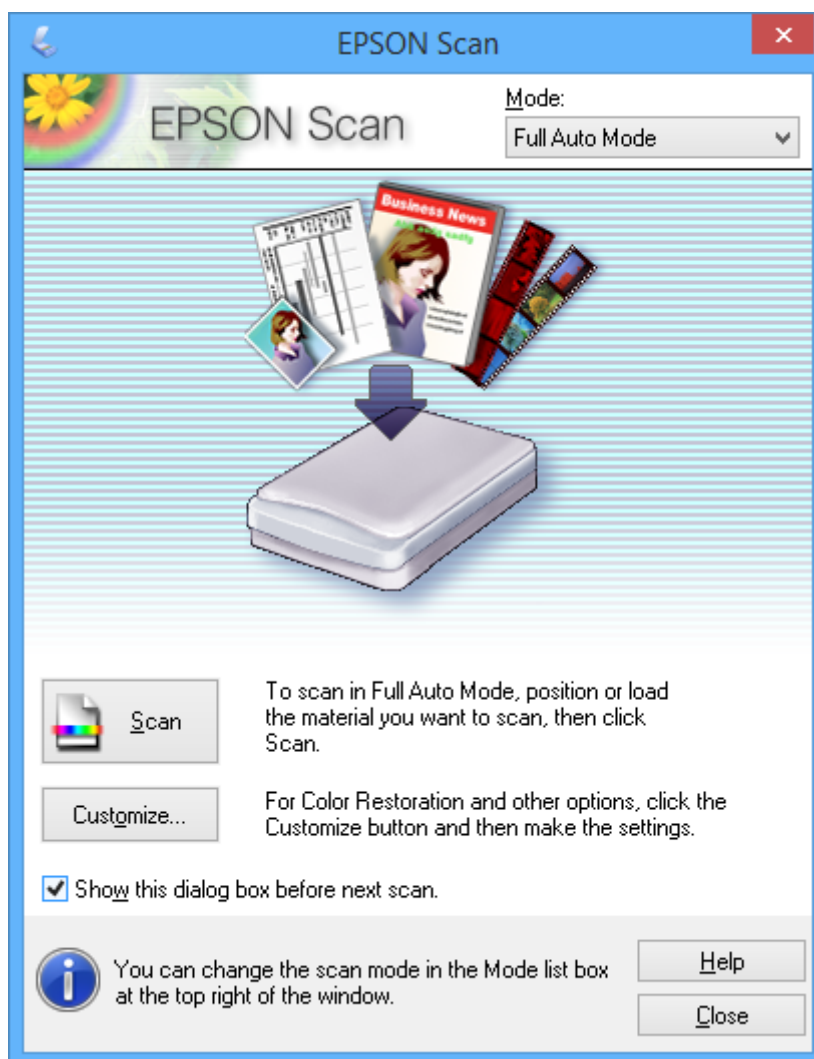

## Сканиране с определени размери (Режим за офис)

Можете да сканирате оригинали в определения размер без предварителен преглед на изображението. Изберете **Режим за офис** от списъка **Режим** в EPSON Scan.

## Сканиране

**Забележка:**

Режим за офис не е достъпен за японски операционни системи.

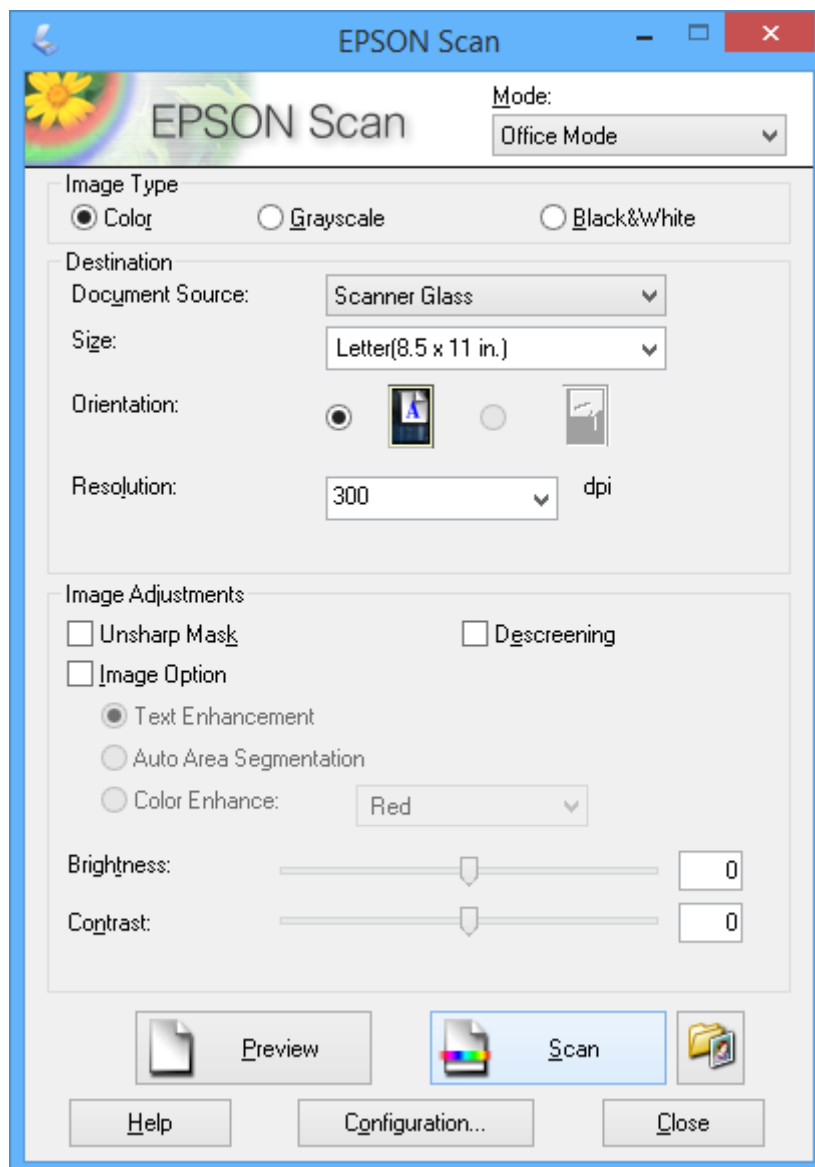

## Сканиране

**Сканиране чрез настройване на качеството на изображението (Професионален режим)**

Можете да сканирате изображения, докато настройвате качеството и цвета. Този режим е препоръчителен за напреднали потребители. Изберете **Професионален режим** от списъка **Режим** в EPSON Scan.

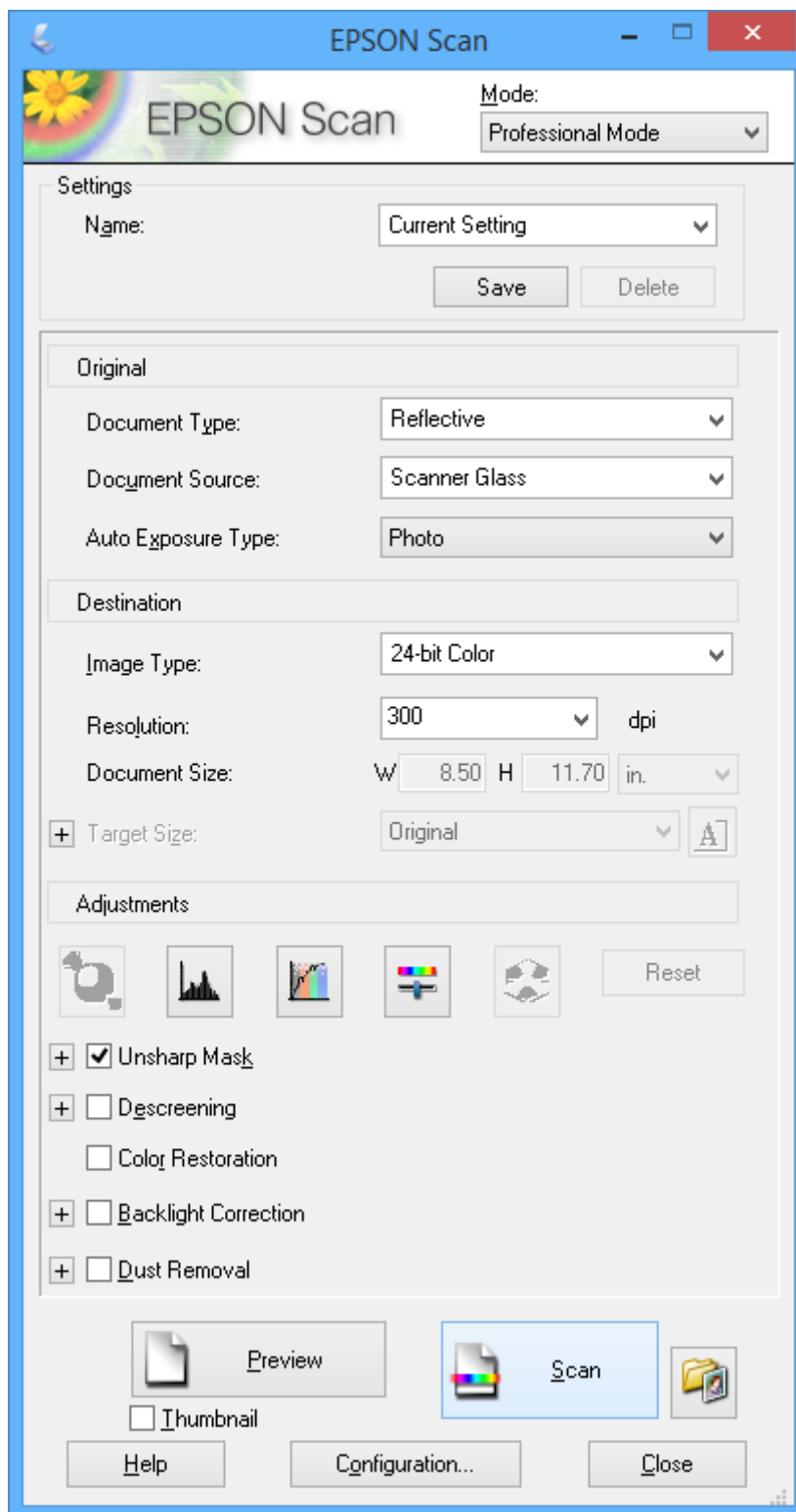



## Сканиране от смарт устройства

Epson iPrint е приложение, с което можете да сканирате снимки и документи от смарт устройство, например смартфон или таблет, свързано към същата безжична мрежа като принтера. Можете да запаметите сканираните данни на смарт устройство или в облачни услуги, да ги изпратите по имейл или да ги отпечатате.

### Още по темата

➔ “Услуга Epson Connect” на страница 123

## Инсталиране на Epson iPrint

Можете да инсталирате Epson iPrint на вашето смарт устройство от следния URL адрес или QR код.

<http://ipr.to/a>



## Употреба на Epson iPrint

Стартирайте Epson iPrint от смарт устройството и изберете опцията, която искате да използвате от началния екран.

Следващите екрани подлежат на промяна без предизвестие.

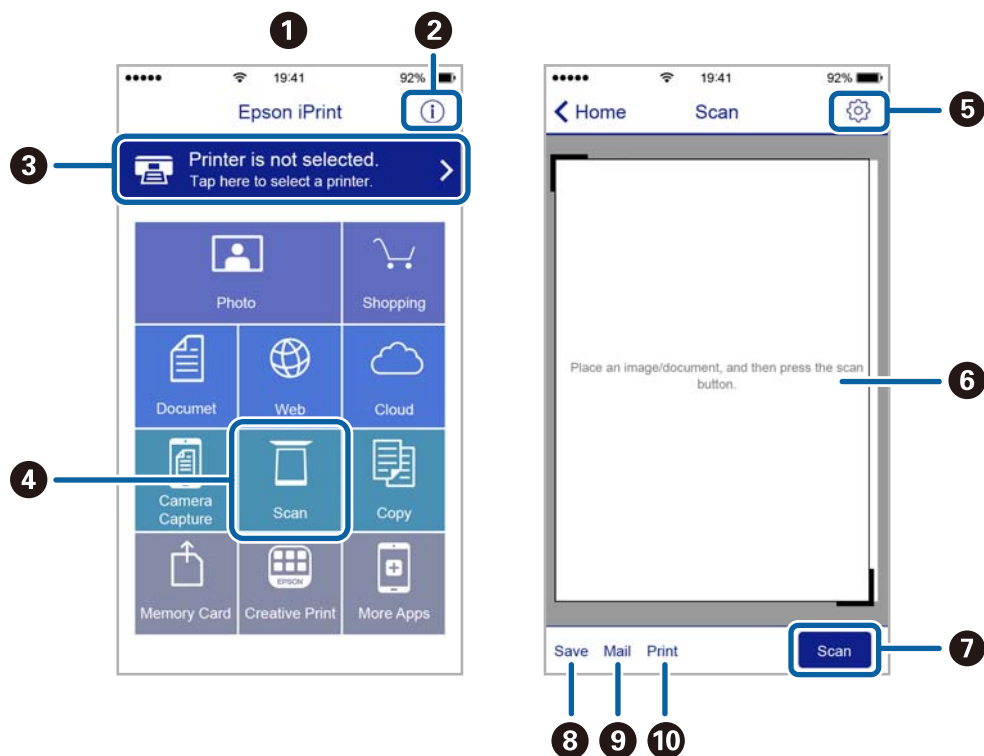

**Сканиране**

1	Началният екран се показва, когато стартира приложението.
2	Дава информация как да настроите принтера и често задавани въпроси.
3	Показан е екран, в който можете да изберете принтер и да зададете настройките му. След като веднъж сте избрали принтер, не е нужно да го избирате отново следващия път.
4	Показва екрана на сканиране.
5	Показан е екран, в който можете да задавате настройки за сканиране, например разрешителна способност.
6	Показва сканирани изображения.
7	Започва сканиране.
8	Показан е екран, от който можете да запаметите сканирани данни в смарт устройство или облачни услуги.
9	Показан е екран, от който можете да изпратите сканирани данни по електронна поща.
10	Показан е екран, от който можете да печатате сканирани данни.

# Подмяна на касетите с мастило

---

## Проверка на нивото на мастилото

Можете да проверите приблизителните нива на мастилото от контролния панел или на компютъра.

### Проверка на нивото на мастилото — Панел за управление

1. Влезте в **Настройка** от началния екран с помощта на бутона ◀ или ▶ и след това натиснете бутона ОК.
2. Изберете **Нива на мастилото** с бутона ▲ или ▼ и след това натиснете бутона ОК.

### Проверка на нивата на мастилото – Windows

1. Отворете прозореца на драйвера на принтера.
2. Щракнете върху **Нива на мастилото** в раздела **Главно**.

**Забележка:**

Ако опцията **EPSON Status Monitor 3** е забранена, нивата на мастило няма да бъдат показани. Щракнете върху **Разширени настройки** в раздел **Поддръжка** и изберете **Разрешава EPSON Status Monitor 3**.

#### Още по темата

➔ [“Windows драйвер на принтера” на страница 125](#)

### Проверка на нивата на мастилото – Mac OS X

1. Изберете **System Preferences** от меню  > **Printers & Scanners** (или **Print & Scan, Print & Fax**), след което изберете принтера.
2. Щракнете върху **Options & Supplies > Utility > Open Printer Utility**.
3. Щракнете върху **EPSON Status Monitor**.

---

## Кодове на касетите с мастило

Epson препоръчва употребата на оригинални касети за мастило Epson. Epson не може да гарантира качеството или надеждността на неоригинално мастило. Употребата на неоригинални мастила може да доведе до повреда, която не се покрива от гаранцията на Epson и при определени обстоятелства да предизвика непостоянно поведение на принтера. Може да не се показва информация за нива на мастило, което не е оригинално.

По-долу са показани кодовете за оригинални касети с мастило Epson.

## Подмяна на касетите с мастило

Икона	ВК (Black (Черно))	РВК (Photo Black (Фотографско черно))	С (Cyan (Циан))	М (Magenta (Магента))	Y (Yellow (Жълто))
Портокали 	33 33XL*	33 33XL*	33 33XL*	33 33XL*	33 33XL*

\* "XL" е обозначение за голяма касета.

**Забележка:**

- Не всички касети са налични във всички региони.
- За потребители в Европа, посетете следния уеб сайт за информация относно производителността на касетата с мастило на Epson.  
<http://www.epson.eu/pageyield>

За Австралия и Нова Зеландия

ВК (Black (Черно))	РВК (Photo Black (Фотографско черно))	С (Cyan (Циан))	М (Magenta (Магента))	Y (Yellow (Жълто))
410 410XL*	410 410XL*	410 410XL*	410 410XL*	410 410XL*

\* "XL" е обозначение за голяма касета.

**Забележка:**

Не всички касети са налични във всички региони.

## Предпазни мерки при работа с касетите с мастило

Прочетете следните инструкции, преди да сменяте касетите с мастило.

**Предпазни мерки при манипулиране**

- Съхранявайте касетите за мастило при стайна температура и не ги дръжте изложени на пряка слънчева светлина.
- Epson препоръчва да използвате касетата за мастило преди датата, отпечатана върху нейната опаковка.
- За най-добри резултати изразходвайте касетата за мастило в рамките на шест месеца след отварянето на опаковката.
- За най-добри резултати съхранявайте пакетите на касетите с мастило с долната част надолу.
- След като внесете касета за мастило от студено място за съхранение, преди да я използвате я оставете да престои и да се затопли до стайна температура за най-малко три часа.

## Подмяна на касетите с мастило

- ❑ Не отваряйте пакета на касетата с мастило, докато не сте готови да я поставите в принтера. Касетата с мастило е във вакуумна опаковка, за да се запази надеждността ѝ. Ако оставите касетата с мастило разопакована дълго време, преди да я използвате, възможно е да не постигнете нормален печат.
- ❑ Не докосвайте местата, показани на илюстрацията. Това би попречило на нормалната работа и отпечатването.

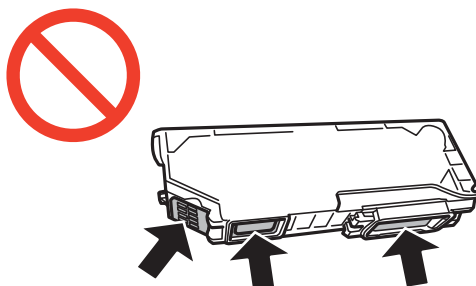

- ❑ Поставете всички касети за мастило; в противен случай не можете да печатате.
- ❑ Не сменяйте касетите с мастило при изключено захранване. Не местете печатащата глава с ръка; в противен случай може да повредите принтера.
- ❑ След поставяне на касетата с мастило, индикаторът за захранването продължава да мига, докато принтерът се зарежда с мастило. Не изключвайте принтера по време на зареждане с мастило. Ако зареждането с мастило е непълно, може да не успеете да отпечатате.
- ❑ Не оставяйте принтера с извадени касети с мастило и не изключвайте принтера по време на смяна на касетите. В противен случай останалото в дюзите на печатащата глава мастило ще изсъхне и може да не успеете да отпечатате.
- ❑ Бъдете внимателни и не допускайте прах или предмети да попаднат вътре в държача на касетата с мастило. Всичко, попаднало вътре в държача, може да повлияе неблагоприятно на резултатите при печат или да доведе до невъзможност за печат. Ако нещо попадне в държача, извадете го внимателно.
- ❑ Ако извадите касетата от принтера за по-нататъшна употреба или за изхвърляне, не забравяйте да поставите капачката отново на отвора за подаване на мастило на касетата, за да се предотврати изсъхване на мастилото или замърсяване на околните области с мастило.

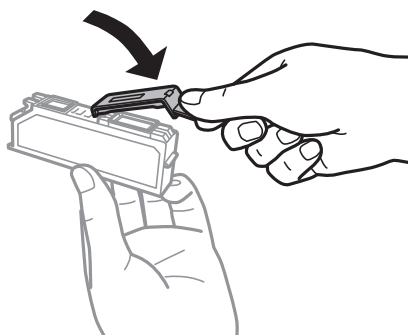

- ❑ Този принтер използва касети с мастило, оборудвани със зелен чип, който следи информацията като оставащо количество мастило за всяка касета. Това означава, че дори ако касетата е отстранена от принтера, преди да е изразходена, все още можете да я използвате, след като я поставите отново в принтера. Въпреки това, когато поставите отново касетата, може да се изразходва известно количество мастило, за да се гарантира ефективността на принтера.
- ❑ За максимална ефективност на мастилото, вадете касета с мастило само когато сте готови да я подмените. Касети с мастило със статус на ниско количество мастило може да са неизползваеми при повторно поставяне.

## Подмяна на касетите с мастило

- За да се гарантира изключителното качество при разпечатване, както и предпазването на печатащата глава, когато вашият принтер покаже индикация, че касетата е за смяна, в нея остава известно количество резервно мастило. Посоченият брой разпечатки не включва този резерв.
- Въпреки че касетите за мастило могат да съдържат рециклирани материали, това не оказва влияние върху функционалността или работата на принтера.
- Спецификациите и външният вид на касетата с мастило са обект на промяна без предварително известие за подобрение.
- Не разглобявайте и не променяйте касетата за мастило, защото това може да възпрепятства нормалното печатане с нея.
- Не можете да използвате касетите, доставени с принтера за подмяна.
- Посоченият брой разпечатки може да варира в зависимост от изображенията, които печатате, типа на използваната хартия, честота на печатане и условията на околната среда, например температурата.
- Завършете подмяната на касетата с мастило незабавно. Не оставяйте принтера с отстранени касети с мастило.

### Консумация на мастило

- За да се поддържа оптимална производителност на печатащата глава, от всички касети с мастило се изразходва известно количество мастило не само по време на печат, но и по време на поддръжка, като например подмяна на касета с мастило и почистване на печатащата глава.
- Когато печатате едноцветно или в скалата на сивото, вместо черно могат да бъдат използвани цветни мастила, в зависимост от настройките за типа хартия или качеството на печата. Това става при използване на смес от цветни мастила за създаване на черен цвят.
- Мастилото в касетите, предоставени с вашия принтер, се изразходва частично по време на първоначалната настройка. За да получите висококачествени разпечатки, печатащата глава на вашия принтер ще бъде напълно заредена с мастило. Този еднократен процес изразходва известно количество мастило и затова е възможно тези касети да отпечатат по-малко на брой страници в сравнение със следващите такива.

---

## Подмяна на касетите с мастило



### **Внимание:**

Внимавайте да не притиснете ръката или пръстите си при отварянето и затварянето на скенерното устройство. В противен случай може да се нараните.



### **Важно:**

Завършете подмяната на касетата с мастило незабавно. Не оставяйте принтера с отстранени касети с мастило.

### **Забележка:**

- Може да продължите да печатате дори след като принтерът показва ниско ниво на мастилото. Подгответе нови касети с мастило възможно най-скоро.
- Ако сменяте касетите с мастило, докато печатате, оригиналите може да се разместят. Натиснете бутона  за отмяна и наместете оригиналите.

1. Ако поставката за CD/DVD е вкарана, извадете я.

### Подмяна на касетите с мастило

2. Извършете едно от следните действия.

- При подкана за смяна на касетите с мастило

Проверете коя от касетите с мастило трябва да се смени, след което натиснете бутона ОК. Изберете **Да, смени сега** с бутона ▲ или ▼ и след това натиснете бутона ОК. Извадете новата касета за мастило от опаковката.

- При смяна на касетите с мастило преди тяхното изчерпване

Влезте в **Настройка** от началния екран с помощта на бутона ◀ или ▶ и след това натиснете бутона ОК. Изберете **Поддръжка** с бутона ▲ или ▼ и след това натиснете бутона ОК. Изберете **Смени касета(и) с мастило** с бутона ▲ или ▼ и след това натиснете бутона ОК. След това извадете новата касета с мастило от опаковката и натиснете бутона ◊.

**!** **Важно:**

- Когато сменяте касетата с черно мастило, внимателно разклатете новата касета с черно мастило четири или пет пъти, след което я извадете от опаковката. Когато сменяте другите касети с цветно мастило и касетите с черно мастило за снимки, извадете новите касети с цветно мастило и касетата с черно мастило за снимки от опаковките им, без да ги разклащате.

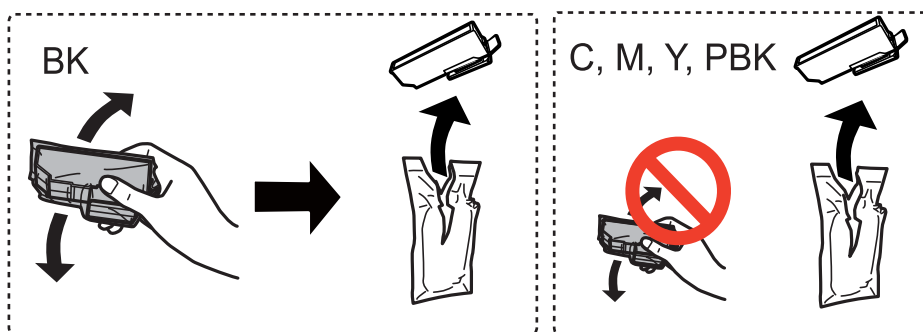

- Не разклащайте касетите след отваряне на опаковката, тъй като могат да протекат.

3. Уверете се, че капачката сочи нагоре, след което я свалете.

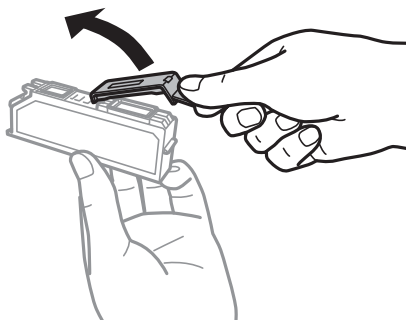

### Подмяна на касетите с мастило

**!** **Важно:**

Не докосвайте местата, показани на илюстрацията. Това би попречило на нормалната работа и отпечатването.

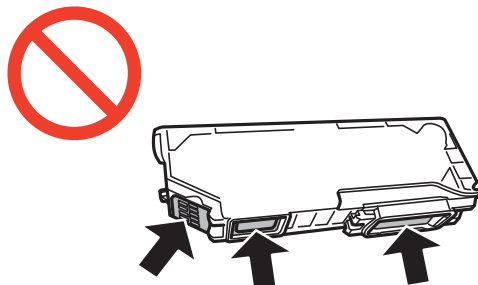

4. Отворете скенерното устройство при затворен капак за документи.

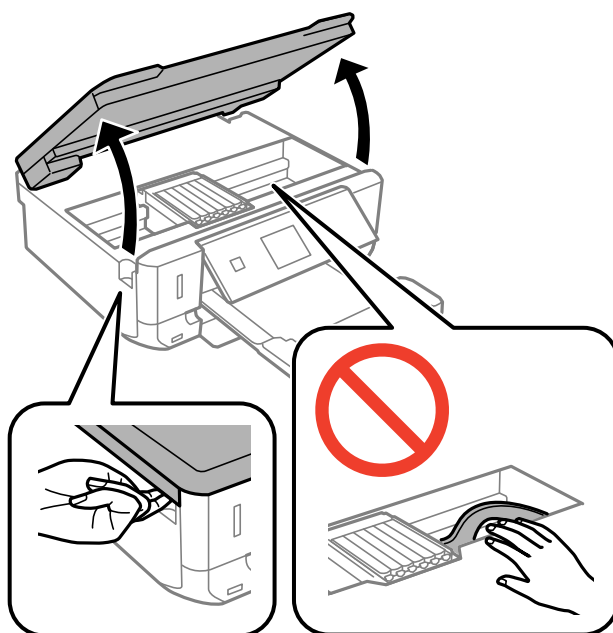

5. Натиснете пластината, за да отключите държача на касетата с мастило, след което извадете касетата по диагонал.

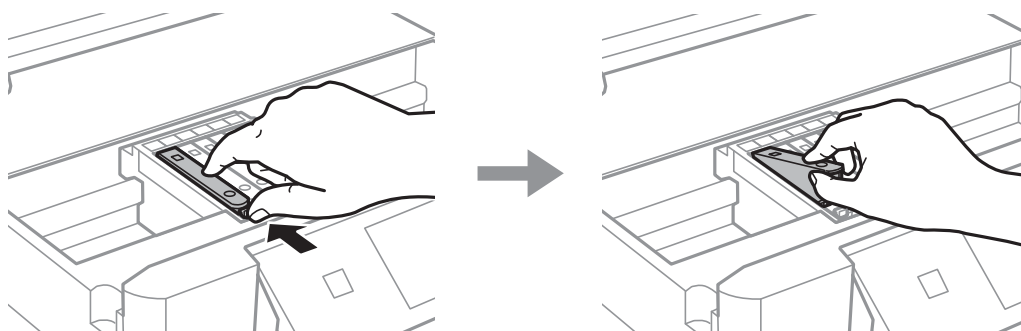



## Подмяна на касетите с мастило

**!** **Важно:**

Ако извадите касетата от принтера за по-нататъшна употреба или за изхвърляне, не забравяйте да поставите капачката отново на отвора за подаване на мастило на касетата, за да се предотврати изсъхване на мастилото или замърсяване на околните области с мастило.

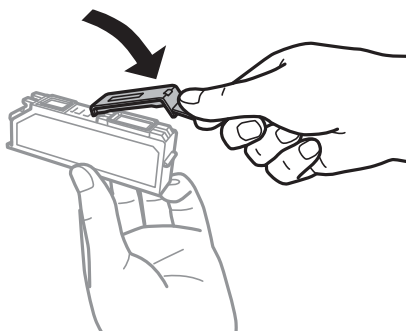

6. Поставете касетата по диагонал в държача на касетата и внимателно натиснете, докато щракне на мястото си.

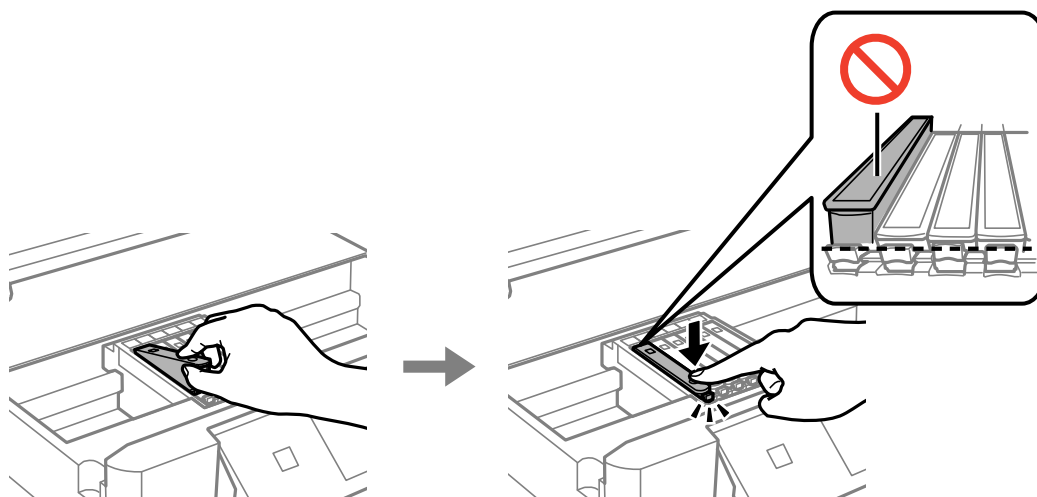

7. Затворете скенерното устройство и след това натиснете бутон .

8. Следвайте инструкциите на екрана.

**!** **Важно:**

- След поставяне на касетата с мастило, индикаторът за захранването продължава да мига, докато принтерът се зарежда с мастило. Не изключвайте принтера по време на зареждане с мастило. Ако зареждането с мастило е непълно, може да не успеете да отпечатате.
- Не вкарвайте поставката за CD/DVD, докато не завърши зареждането с мастило.

### Още по темата

- ➔ “Кодове на касетите с мастило” на страница 99
- ➔ “Предпазни мерки при работа с касетите с мастило” на страница 100

---

## Временен печат с черно мастило

Когато цветното мастило или черното мастило за снимки е изразходено и при печат от компютър все още има останало черно мастило, можете да използвате следните настройки, за да продължите да печатате за кратко време, използвайки само черно мастило.

- Тип хартия: обикновени хартии, Плик
- Цвят: **Скала на сивото**
- Без полета: не е избрано
- EPSON Status Monitor 3: активирано (само за Windows)

Тъй като тази функция е достъпна само за около пет дни, подменете изразходената касета с мастило възможно най-скоро.

### **Забележка:**

- Ако **EPSON Status Monitor 3** е деактивиран, отворете драйвера на принтера, щракнете върху **Разширени настройки** в раздела **Поддръжка** и след това изберете **Разрешава EPSON Status Monitor 3**.
- Периодът, за който функцията е достъпна, варира в зависимост от условията на ползване.*

## Временен печат с черно мастило — Windows

1. При показване на следния прозорец отменете печата.

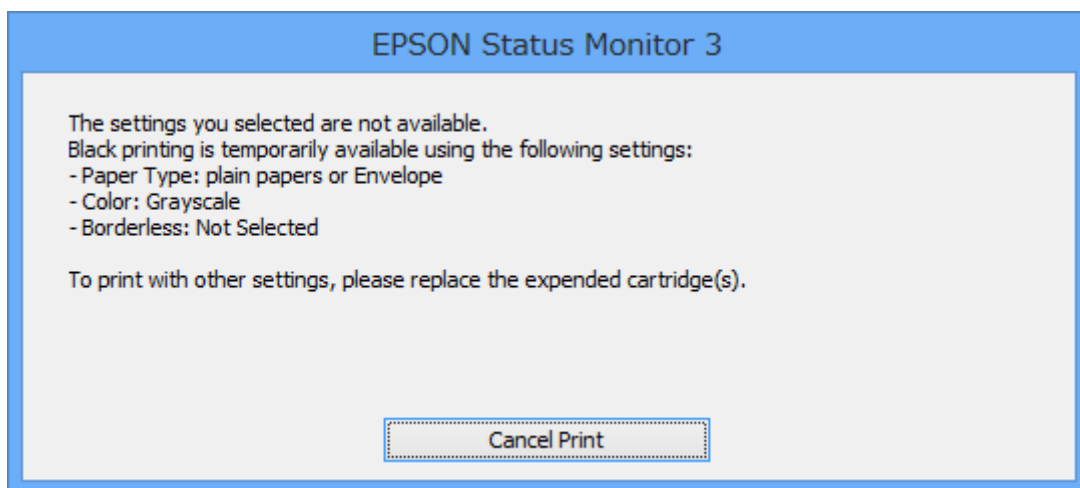
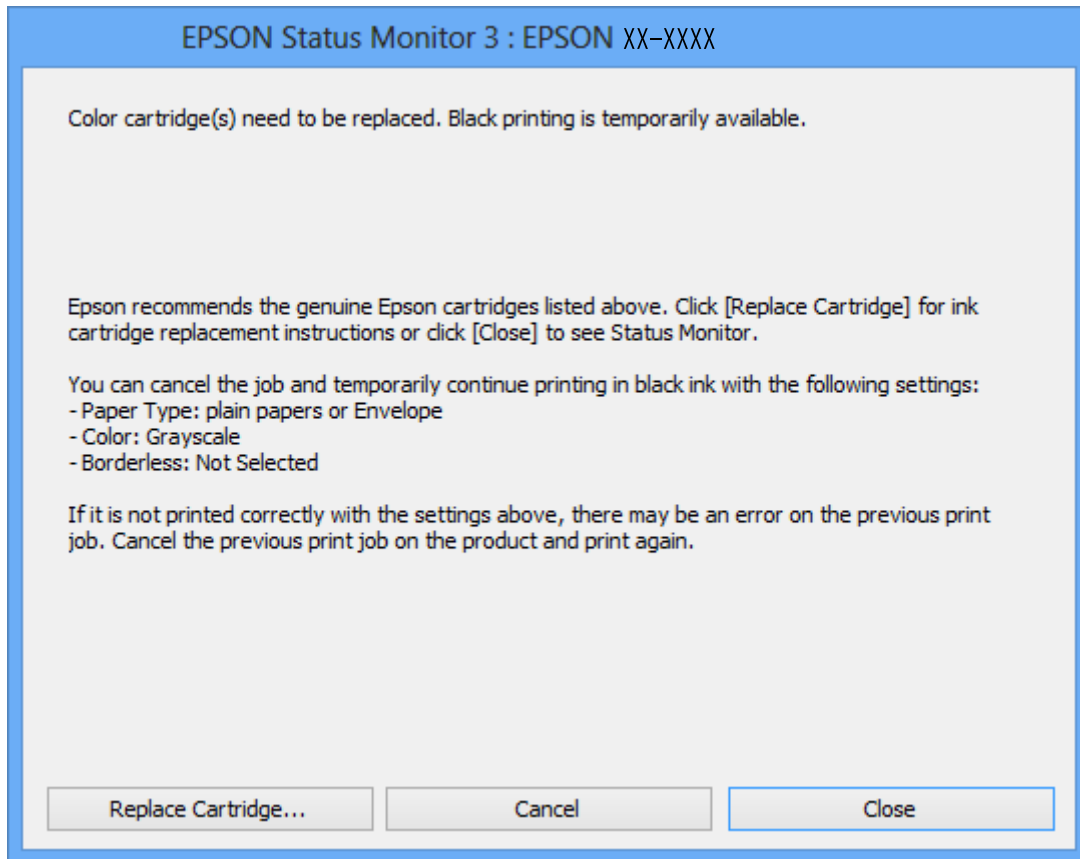

**Забележка:**

В случай че не можете да отмените печата от компютъра, направете го от панела за управление на принтера.

2. Отворете прозореца на драйвера на принтера.
3. Изчистете **Неограничен** в раздела **Главно**.

## Подмяна на касетите с мастило

4. Изберете **обикновени хартии** или **Плик** като настройка за **Тип хартия** в раздела **Главно**.
5. Изберете **Скала на сивото**.
6. Задайте другите елементи в разделите **Главно** и **Повече опции** в зависимост от необходимостта, след което щракнете върху **ОК**.
7. Щракнете върху **Печат**.
8. Щракнете **Отпечатване в черно** в показания прозорец.

### Още по темата

- ➔ [“Зареждане на хартия в Касета за хартия 1” на страница 24](#)
- ➔ [“Зареждане на хартия в Касета за хартия 2” на страница 28](#)
- ➔ [“Основни операции за печат — Windows” на страница 54](#)

## Временно печатане с черно мастило - Mac OS X

### Забележка:

За да използвате тази функция в мрежа, свържете се с **Vonjour**.

1. Щракнете върху иконата на принтера в **Докинг**.
2. Отменете заявката.

### Забележка:

В случай че не можете да отмените печатането от компютъра, направете го от панела за управление на принтера.

3. Изберете **Системни предпочитания** от меню  > **Принтери и скенери** (или **Печат & сканиране, Печат & факс**), след което изберете принтера. Щракнете върху **Options & Supplies > Options** (или **Driver**).
4. Изберете **Он** като настройка **Permit temporary black printing**.
5. Отворете диалоговия прозорец за печат.
6. Изберете **Настройки за печат** от изскачащото меню.
7. Изберете произволен размер хартия, с изключение на размер без полета в настройката **Р-р на хартията**.
8. Изберете **обикновени хартии** или **Плик** като настройка **Тип носител**.
9. Изберете **Скала на сивото**.
10. Задайте другите елементи според необходимостта.
11. Натиснете **Печат**.

### Още по темата

- ➔ [“Отмяна на отпечатване” на страница 79](#)

## Подмяна на касетите с мастило

- ➔ “Зареждане на хартия в Касета за хартия 1” на страница 24
- ➔ “Зареждане на хартия в Касета за хартия 2” на страница 28
- ➔ “Основни операции за печат — Mac OS X” на страница 55

## Запазване на черното мастило преди изчерпването му (само за Windows)

Когато черното мастило започне да се изчерпва, а същевременно има останало достатъчно цветно мастило, можете да използвате смес от цветни мастила, за да създадете черно. Можете да продължите да печатате по този начин, докато се подготвят да подмените касетата с черно мастило.

Тази функция е достъпна единствено когато изберете описаните по-долу настройки за драйвера на принтера.

- Тип хартия: **обикновени хартии**
- Качество: **Стандартен**
- EPSON Status Monitor 3: Активиран

### Забележка:

- Ако **EPSON Status Monitor 3** е деактивиран, отворете драйвера на принтера, щракнете върху **Разширени настройки** в раздела **Поддръжка** и след това изберете **Разрешава EPSON Status Monitor 3**.
- Съставното черно изглежда малко по-различно от чистото черно. Освен това скоростта на печат намалява.
- Черното мастило се изразходва и за поддържане на качеството на печатащата глава.

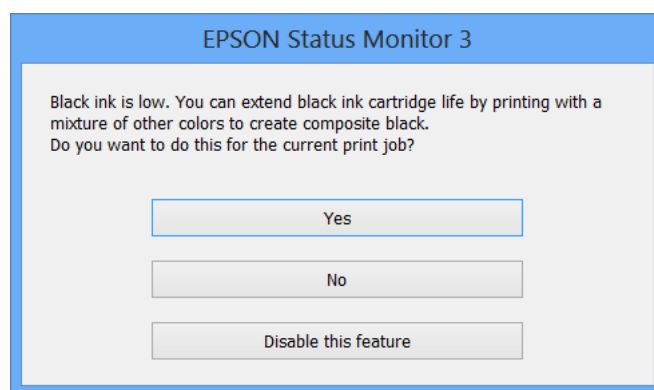

Меню	Описание
Да	Изберете да използвате смес от цветни мастила и черно мастило за снимки за създаване на черен цвят. Прозорецът се появява следващия път, когато зададете подобна разпечатка.
Не	Изберете да продължите да използвате оставащото черно мастило. Прозорецът се появява следващия път, когато зададете подобна разпечатка.
Деактивирай тази функция	Изберете да продължите да използвате оставащото черно мастило. Прозорецът не се показва, докато не смените касетата с черно мастило и то намалее отново.

# Поддръжка на принтера

## Проверка и почистване на печатащата глава

При наличие на запушени дюзи разпечатките стават бледи, появяват се видими ивици или неочаквани цветове. Когато качеството на печат се влоши, използвайте функцията за проверка на дюзите, за да се установи дали не са запушени. В случай че има запушване, почистете печатащата глава.







**Важно:**

Не отваряйте скенерното устройство и не изключвайте принтера по време на почистване на главата. Ако почистването на главата е непълно, може да не успеете да отпечатате.

**Забележка:**

- Почистването на печатащата глава изразходва известно количество мастило. Поради тази причина почиствайте главата единствено след като качеството се влоши.
- Когато мастилото е на привършване, може да не успеете да почистите печатащата глава. Първо подменете касетата с мастило.
- Ако качеството на печат не се подобри след двукратно повтаряне на проверката на дюзите и почистване на главата, изчакайте поне шест часа, без да печатате, след което стартирайте нова проверка на дюзите и почистете главата отново в случай на необходимост. Препоръчваме да изключите принтера. Ако качеството на печат все още не е подобро, се свържете с отдела за поддръжка на Epson.
- За да предотвратите изсъхване на печатащата глава, винаги изключвайте принтера чрез бутон .
- За да поддържате печатащата глава в най-добро работно състояние, ние препоръчваме да отпечатвате няколко страници през определен период от време.

## Проверка и почистване на печатащата глава — панел за управление

1. Заредете обикновена хартия с размер А4 в принтера.
2. Влезте в **Настройка** от началния екран с помощта на бутон  или  и след това натиснете бутон **ОК**.
3. Изберете **Поддръжка** с бутон  или  и след това натиснете бутон **ОК**.
4. Изберете **Проверка на дюзите** с бутон  или  и след това натиснете бутон **ОК**.
5. Следвайте инструкциите на екрана, за да отпечатате модел за проверка на дюзите.

## Поддръжка на принтера

6. Сравнете отпечатания модел от проверката с модела, показан по-долу.

- Всички редове са разпечатани: дюзите на печатащата глава не са запушени. Изберете **Готово** с бутона ▲ или ▼ и натиснете бутона ОК.

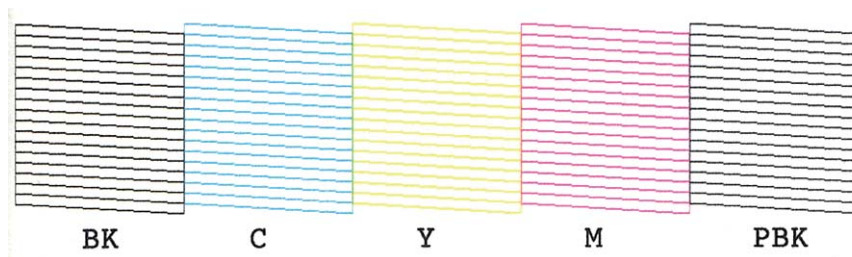

- Има прекъснати линии или липсващи сегменти: дюзите на печатащата глава може да са запушени. Преминете към следващата стъпка.

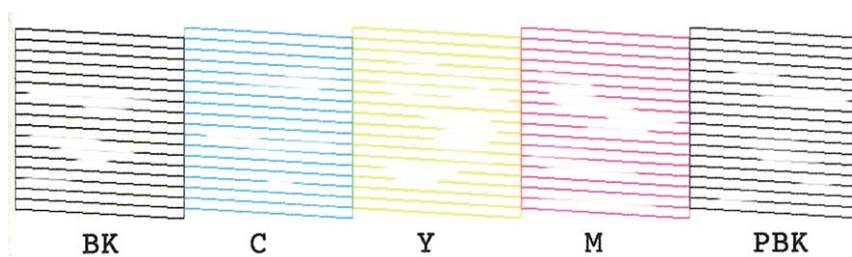

### Забележка:

Тестовият модел може да се различава в зависимост от моделите.

- Изберете **Почиств. печат. глава** с бутона ▲ или ▼ и след това натиснете бутона ОК.
- Следвайте инструкциите на екрана, за да почистите печатащата глава.
- След като завършите с почистването, изберете **Шаблон за пров. на дюзи** с помощта на бутона ▲ или ▼ и след това следвайте инструкциите на екрана, за да отпечатате отново модела за проверка на дюзите. Повтаряйте почистването и отпечатването на модел за проверка, докато всички линии се отпечатат напълно.

### Още по темата

➔ [“Зареждане на хартия в Касета за хартия 2” на страница 28](#)

## Проверка и почистване на печатащата глава - Windows

- Заредете обикновена хартия с формат А4 в принтера.
- Влезте в прозореца на драйвера на принтера.
- Щракнете върху **Проверка на дюзите** в раздела **Поддръжка**.
- Следвайте инструкциите на екрана.

## Поддръжка на принтера

### Още по темата

- ➔ [“Зареждане на хартия в Касета за хартия 2” на страница 28](#)
- ➔ [“Windows драйвер на принтера” на страница 125](#)

## Проверка и почистване на печатащата глава - Mac OS X

1. Заредете обикновена хартия с формат А4 в принтера.
2. Изберете **System Preferences** от меню  > **Printers & Scanners** (или **Print & Scan, Print & Fax**), след което изберете принтера.
3. Щракнете върху **Options & Supplies > Utility > Open Printer Utility**.
4. Щракнете върху **Проверка на дюзите**.
5. Следвайте инструкциите на екрана.

### Още по темата

- ➔ [“Зареждане на хартия в Касета за хартия 2” на страница 28](#)

---

## Подравняване на печатащата глава

Ако забележите разминаване на вертикални линии или размазани изображения, подравнете печатащата глава.

## Подравняване на печатащата глава – контролен панел

1. Заредете обикновена хартия с формат А4 в принтера.
2. Отворете **Настройка** от началния екран с помощта на бутона ◀ или ▶ и след това натиснете бутона ОК.
3. Изберете **Поддръжка** с помощта на бутона ▲ или ▼ и след това натиснете бутона ОК.
4. Изберете **Подравняване на печатаща глава** с помощта на бутона ▲ или ▼ и след това натиснете бутона ОК.
5. Следвайте инструкциите на екрана, за да отпечатате модел за подравняване.



## Поддръжка на принтера

- Следвайте инструкциите на екрана, за да подравните печатащата глава. Намерете и изберете номера на най-плътния модел във всяка група с помощта на бутона ▲ или ▼ и след това натиснете бутона ОК.

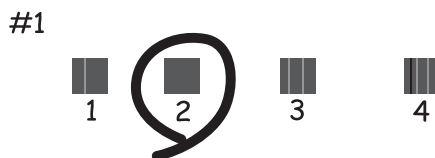

### Забележка:

- Тестовият модел може да се различава в зависимост от моделите.
- Ако качеството на печат не се подобри, подравнете печатащата глава от компютъра.

### Още по темата

- ➔ [“Зареждане на хартия в Касета за хартия 2” на страница 28](#)

## Подравняване на печатащата глава - Windows

- Заредете обикновена хартия с формат А4 в принтера.
- Влезте в прозореца на драйвера на принтера.
- Щракнете върху **Подравняване на печатащата глава** в раздела **Поддръжка**.
- Следвайте инструкциите на екрана.

### Още по темата

- ➔ [“Зареждане на хартия в Касета за хартия 2” на страница 28](#)
- ➔ [“Windows драйвер на принтера” на страница 125](#)

## Подравняване на печатащата глава - Mac OS X

- Заредете обикновена хартия с формат А4 в принтера.
- Изберете **System Preferences** от меню  > **Printers & Scanners** (или **Print & Scan, Print & Fax**), след което изберете принтера.
- Щракнете върху **Options & Supplies** > **Utility** > **Open Printer Utility**.
- Щракнете върху **Print Head Alignment**.
- Следвайте инструкциите на екрана.

**Още по темата**

➔ [“Зареждане на хартия в Касета за хартия 2” на страница 28](#)

---

## Почистване на пътя на хартията

Когато разпечатките са размазани или надраскани, почистете вътрешния валик. Не може да използвате листа за почистване, доставен с хартията Epson.



**Важно:**

*Не използвайте хартиени салфетки за почистване на вътрешността на принтера. Дюзите на печатащата глава може да се запушат с власинки.*

1. Уверете се, че по стъкло на скенера и капака за документи няма прах или петна.
2. Заредете обикновена хартия с размер А4 в касета за хартия.
3. Стартирайте копирането, без да поставяте оригинал върху стъкло на скенера.

**Забележка:**

*Повторете тази процедура, докато мастилото спре да се размазва по хартията.*

**Още по темата**

➔ [“Зареждане на хартия в Касета за хартия 2” на страница 28](#)

➔ [“Основни операции за копиране” на страница 81](#)

---

## Почистване на Стъкло на скенера

Когато копията или сканираните изображения са размазани или на черти, почистете стъкло на скенера.



**Важно:**

*Никога не използвайте алкохол или разтворител, за да почистите принтера. Тези химични вещества може да повредят принтера.*

1. Отворете капака за документи.

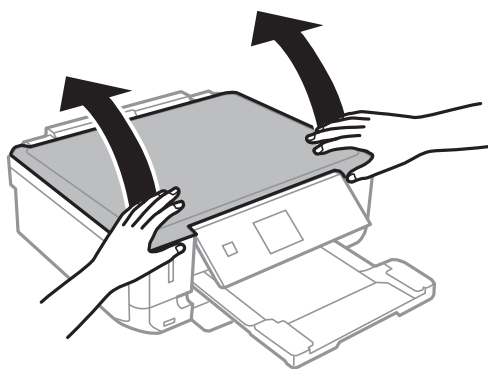

## Поддръжка на принтера

2. Използвайте мека, суха, чиста кърпа, за да почистите повърхността на стъкло на скенера.

### **Забележка:**

- Ако стъклената повърхност е замърсена с грес или друг труднопочистващ се материал, използвайте малко препарат за почистване на стъкло и мека кърпа, за да отстраните замърсяването. Избършете изцяло остатъчната течност.
- Не натискайте стъклената повърхност прекалено силно.
- Внимавайте да не надраскате или повредите повърхността на стъклото. Повредената стъклена повърхност може да намали качеството на сканиране.

---

## Пестене на енергия

Принтерът влиза в режим на сън или се изключва автоматично, ако не се извършват операции за определен период от време. Можете да настроите времето, което да изтече, преди да се приложи управление на захранването. Всяко увеличение ще се отрази на енергийната ефективност на принтера. Моля, помислете за околната среда преди всяка промяна, която правите.

## Икономия на енергия - контролен панел

1. Отворете **Настройка** от началния екран с помощта на бутона ◀ или ▶ и след това натиснете бутона ОК.
2. Изберете **Настройка на принтера** с помощта на бутона ▲ или ▼ и след това натиснете бутона ОК.
3. Изберете **Таймер за изключване** или **Таймер за заспиване** с помощта на ▲ или бутона ▼, след което натиснете бутона ОК.
4. Изберете настройка с помощта на бутона ▲ или ▼ и след това натиснете бутона ОК.

## Пестене на енергия – Windows

1. Отворете прозореца на драйвера на принтера.
2. Щракнете върху **Информация за принтера и опциите** в раздела **Поддръжка**.
3. Изберете период от време, който да изтече, преди устройството да влезе в режим на сън, като настройка на **Таймер за заспиване** и щракнете върху **Изпращане**. За автоматично изключване на принтера изберете период от време като настройка на **Изключен таймер** и щракнете върху **Изпращане**.
4. Щракнете върху ОК.

## Пестене на енергия – Mac OS X

1. Изберете **System Preferences** от меню  > **Printers & Scanners** (или **Print & Scan, Print & Fax**), след което изберете принтера.
2. Щракнете върху **Options & Supplies > Utility > Open Printer Utility**.

## Поддръжка на принтера

3. Щракнете върху **Настройки на принтера**.
4. Изберете период от време, който да изтече, преди устройството да влезе в режим на сън, като настройка на **Таймер за заспиване** и щракнете върху **Приложи**. За автоматично изключване на принтера изберете период от време като настройка на **Изключен таймер** и щракнете върху **Приложи**.

# Опции на менюто за режим Настройка

Ако изберете **Настройка** от началния екран на панела за управление, можете да правите настройки на принтера или да извършвате поддръжка на принтера.

---

## Опции на менюто за Нива на мастилото

Изберете менютата от панела за управление, както е описано по-долу.

**Настройка > Нива на мастилото**

Показва приблизителното ниво на мастилото в касетите за мастило. Когато се появи икона !, нивото на мастилото в касетата е ниско. Когато се появи знак X, касетата е изхабена.

---

## Опции на менюто за Поддръжка

Изберете менютата от панела за управление, както е описано по-долу.

**Настройка > Поддръжка**

### Проверка на дюзите

Отпечатва тестов шаблон за проверка дали дюзите на печатащата глава не са запушени.

### Почистване на главата

Почиства запушени дюзи в печатащата глава.

### Подравняване на печатаща глава

Настройва печатащата глава за по-добро качество на печат.

### Смени касета(и) с мастило

Използвайте тази функция за смяна на касетите с мастило, преди да са напълно изхабени.

### Още по темата

- ➔ [“Проверка и почистване на печатащата глава” на страница 110](#)
- ➔ [“Подравняване на печатащата глава” на страница 112](#)

---

## Опции на менюто за Настройка на принтера

Изберете менютата от панела за управление, както е описано по-долу.

**Настройка > Настройка на принтера**

### Настр. изт. х-я

- Настройка на хартията

Изберете размера и типа на хартията, която сте заредили в източника на хартия.

## Опции на менюто за режим Настройка

### Конфиг. на х-я

Автоматично показва екрана за настройка на хартията при зареждането с хартия. Деактивирайте тази функция, ако винаги зареждате хартия с един и същ размер и не искате да правите настройки за хартията при всяко зареждане. Когато е деактивирана тази функция, AirPrint не е налично. Принтерът също така не уведомява дори ако настройките за хартията не отговарят на заредената хартия.

## CD/DVD

Коригира позицията за печат на CD/DVD диск, като го мести нагоре, надолу, наляво или надясно, докато пасне.

## Стикери

Коригира позицията за печат на фото стикер, като го мести нагоре, надолу, наляво или надясно, докато пасне.

## Дебела хартия

Използвайте тази функция, ако мастилото се размазва и хартията се замърсява. Активирането може да забави скоростта на печат. Активирайте тази настройка само когато мастилото се размазва. Тази функцията се деактивира при изключване на принтера.

## Звук

Коригира силата на звука и включва или изключва звука при натискане на бутоните или възникване на грешка.

## Тих режим

Намалява шума от принтера, но може да намали и скоростта на печат. В зависимост от избраните настройки за типа на хартията и качеството на печат е възможно да няма разлика в нивото на шум на принтера.

## Скринсейвър

Чрез избиране на **Данни на карта памет** снимките се показват последователно, когато не са извършвани действия в продължение на около три минути.

## Таймер за изключване

Автоматично изключва принтера, ако не се извършват действия в рамките на зададен период от време. Можете да зададете интервала, преди да приложите управление на хранването. Всяко едно увеличаване ще се отрази върху енергийната ефективност на принтера. Помислете за околната среда, преди да направите каквито и да било промени.

## Таймер за заспиване

Изберете интервала от време, след който устройството да се превключи в режим на сън (енергоспестяващ режим), когато не се извършват никакви действия. След изтичане на зададеното време LCD екранът става черен.

## Език/Language

Изберете език.

---

## Опции на менюто за Мрежови настр.

Изберете менютата от панела за управление, както е описано по-долу.

Настройка > Мрежови настр.

### Състояние на мрежата

Показва или разпечатва настройките на мрежата и състоянието на връзката.

### Wi-Fi настр.

Вижте *Мрежово ръководство*, за да направите следните настройки.

Съветн. настр. Wi-Fi

Изберете SSID, въведете парола, след което свържете принтера към безжичната (Wi-Fi) мрежа.

Настр. на бутон (WPS)

Свързва принтера към безжична (Wi-Fi) мрежа чрез натискане на WPS бутона на безжичния рутер.

Настр. на PIN код (WPS)

В помощната програма на рутера въведете PIN кода, показан на екрана на принтера, за да свържете принтера към безжичната (Wi-Fi) мрежа.

Авт. свързване с Wi-Fi.

Свързва принтера към безжична (Wi-Fi) мрежа с помощта на компютър, свързан към точката на достъп. Поставете доставения с принтера диск със софтуер в компютъра, след което следвайте инструкциите на екрана. Когато получите подкана да включите принтера, стартирайте това меню.

Забрани Wi-Fi

Деактивира връзката, като изключва безжичния сигнал, без да изтрива мрежовата информация. За да активирате връзката, конфигурирайте отново безжичната (Wi-Fi) мрежа.

Wi-Fi Direct настр.

Свързва принтера към безжична (Wi-Fi) мрежа без безжичен рутер.

### Ръчна мрежова настройка

Променя мрежовите настройки, като например името на принтера или TCP/IP протокола. За повече подробности вижте *Мрежово ръководство*.

### Проверка на връзката

Проверява състоянието на мрежовата връзка и отпечатва доклад от проверката на мрежовата връзка. При проблеми с връзката проверете доклада, за да ги отстраните. За повече подробности вижте *Мрежово ръководство*.

---

## Опции на менюто за Epson Connect услуги

Изберете менютата от панела за управление, както е описано по-долу.

## Опции на менюто за режим Настройка

Настройка > Epson Connect услуги

### Състояние

Проверете дали принтерът е регистриран и свързан към услугите Epson Connect.

### Имейл

Проверете имейл адреса, с който принтерът е регистриран в услугите Epson Connect.

### Регистриране изтриване

Регистрирайте или изтрийте принтера от услугите Epson Connect.

### Преустанови/възобнови

Изберете дали искате да спрете или възстановите услугите Epson Connect.

---

## Опции на менюто за Услуги на Google Cloud Print

Изберете менютата от панела за управление, както е описано по-долу.

Настройка > Услуги на Google Cloud Print

### Състояние

Проверете дали принтерът е регистриран и свързан към услугите Google Cloud Print.

### Преустанови/възобнови

Изберете дали искате да спрете или възстановите услугите Google Cloud Print.

### Възстанови настройки по подразбиране

Възстановява настройките до настройки по подразбиране.

---

## Опции на менюто за Настройки за споделяне на файлове

Изберете менютата от панела за управление, както е описано по-долу.

Настройка > Настройки за споделяне на файлове

Изберете метода на свързване между принтера и компютъра, който ще има достъп за запис до картата с памет, поставена в принтера. Достъп за четене и запис се предоставя на компютъра, който има приоритетна връзка. На другите компютри се предоставя достъп само за четене.

### Още по темата

➔ [“Достъп до карта с памет от компютър” на страница 170](#)

---

## Опции на менюто за Настройка на външно у-во

Изберете менютата от панела за управление, както е описано по-долу.



## Опции на менюто за режим Настройка

### Настройка > Настройка на външно у-во

Променете настройките за печат за директен печат от външно устройство, като например цифров фотоапарат. За пояснения относно всеки един от елементите за настройка вижте описанието на опциите от менюто за печат от панела за управление.

#### Още по темата

➔ [“Опции на менюто за печат от панела за управление” на страница 51](#)

---

## Опции на менюто за Функции за водачите

Изберете менютата от панела за управление, както е описано по-долу.

### Настройка > Функции за водачите

#### Предупр. на настр. х.

Показва предупредително съобщение, ако настройките за хартията (настройките за печат) на заданието за печат не отговарят на настройките за хартията на принтера при зареждането на хартията. Тази настройка предпазва от неправилен печат. Въпреки това екранът за настройка на хартията не се показва, ако сте деактивирали **Конфиг. на х-я** в менюта по-долу.

Настройка > Настройка на принтера > Настр. изт. х-я

---

## Опции на менюто за Актуализиране на фърмуер

Изберете менютата от панела за управление, както е описано по-долу.

### Настройка > Актуализиране на фърмуер

#### Актуализация

Проверете дали най-новата версия на фърмуера е качена на мрежовия сървър. Ако има налична актуализация, можете да изберете дали да започнете актуализацията.

#### Текуща версия

Показва текущата версия на фърмуера на принтера.

#### Известие

Периодично проверява за актуализации и уведомява при налична актуализация.

#### Още по темата

➔ [“Актуализиране на фърмуера на принтера с помощта на панела за управление” на страница 136](#)

---

## Опции на менюто за Възстанови настройки по подразбиране

Изберете менютата от панела за управление, както е описано по-долу.

## Опции на менюто за режим Настройка

Настройка > Възстанови настройки по подразбиране

### **Мрежови настр.**

Възстановява мрежовите настройки до настройки по подразбиране.

### **Всички освен мрежови настройки**

Възстановява всички настройки без мрежовите настройки до настройки по подразбиране.

### **Всички настройки**

Възстановява всички настройки до настройките по подразбиране.

# Информация за мрежови услуги и софтуер

Този раздел представя мрежовите услуги и софтуерните продукти за вашия принтер, от уеб сайта на Epson и доставения диск.

## Услуга Epson Connect

С помощта на наличната в интернет услуга Epson Connect можете да отпечатвате от вашия смартфон, таблет или лаптоп по всяко време и практически от всяка една точка.

Следните функции са налични в интернет.

Email Print	Отдалечен печат Epson iPrint	Scan to Cloud	Remote Print Driver
✓	✓	✓	✓

За подробности вижте уеб портала Epson Connect.

<https://www.epsonconnect.com/>

<http://www.epsonconnect.eu> (само за Европа)

## Web Config

Web Config е приложение, което работи в уеб браузър, като Internet Explorer и Chrome, на компютър или смарт устройство. Можете да проверите състоянието на принтера или да промените настройките на мрежата и принтера. За да използвате Web Config, свържете принтера и компютъра или устройството към същата мрежа.

### Забележка:

Поддържат се следните браузъри.

Операционна система	Браузър
Windows XP или по-нова версия	Internet Explorer 8 или по-нова версия, Firefox*, Chrome*
Mac OS X v10.6.8 или по-нова версия	Safari*, Firefox*, Chrome*
iOS*	Safari*
Android 2.3 или по-нова версия	Браузър по подразбиране
Chrome OS*	Браузър по подразбиране

\*: Използвайте най-новата версия.

## Работа с Web Config в уеб браузър

1. Проверете IP адреса на принтера.

Изберете **Настройка > Мрежови настр. > Състояние на мрежата** от началния екран, след което проверете IP адреса на принтера.

2. Стартирайте уеб браузър от компютър или смарт устройство, а след това въведете IP адреса на принтера.

Формат:

IPv4: http://IP адреса на принтера/

IPv6: http://[IP адреса на принтера]/

Примери:

IPv4: http://192.168.100.201/

IPv6: http://[2001:db8::1000:1]/

**Забележка:**

С помощта на смарт устройството можете да стартирате Web Config от екрана за поддръжка на Epson iPrint.

### Още по темата

➔ [“Употреба на Epson iPrint” на страница 73](#)

## Работа с Web Config на Windows

Когато свържете компютъра към принтер с помощта на WSD, следвайте стъпките по-долу, за да пуснете Web Config.

1. Влезте в екрана за устройства и принтери в Windows.

Windows 8.1/Windows 8

Изберете **Работен плот > Настройки > Контролен панел > Преглед на устройства и принтери в Хардуер и звук** (или **Хардуер**).

Windows 7

Щракнете върху бутон **Старт** и изберете **Контролен панел > Преглед на устройства и принтери в Хардуер и звук**.

Windows Vista

Щракнете върху бутон **Старт** и изберете **Контролен панел > Принтери в Хардуер и звук**.

2. Щракнете с десния бутон върху принтера и изберете **Свойства**.

3. Изберете раздела **Уеб услуга** и щракнете върху URL адреса.

## Работа с Web Config на Mac OS X

1. Изберете **System Preferences** от меню  > **Printers & Scanners** (или **Print & Scan, Print & Fax**), след което изберете принтера.

- Щракнете върху **Options & Supplies > Show Printer Webpage**.

---

## Windows драйвер на принтера

Драйверът на принтера управлява принтера според командите за печат от приложението. Задаването на настройки чрез драйвера на принтера осигурява най-добри резултати при печат. Можете също така да проверявате статуса на принтера или да го поддържате в най-добро експлоатационно състояние, използвайки помощната програма на драйвера на принтера.

### **Забележка:**

Можете да промените езика на драйвера на принтера. Изберете желания език от настройката **Език** в раздела **Поддръжка**.

### **Достъп до драйвера на принтера от приложения**

За да зададете настройки, които се отнасят само за приложението, което използвате, осъществете достъп от това приложение.

Изберете **Печат** или **Настройка на печат** от меню **Файл**. Изберете вашия принтер и щракнете върху **Предпочитания** или **Свойства**.

### **Забележка:**

Операциите се различават в зависимост от приложението. Вижте помощта на приложението за подробности.

### **Достъп до драйвера на принтера от контролния панел**

За да зададете настройки, които да се прилагат във всички приложения, влезте от контролния панел.

- Windows 8.1/Windows 8

Изберете **Работен плот > Настройки > Контролен панел > Преглед на устройства и принтери в Хардуер и звук**. Щракнете с десния бутон върху принтера или го натиснете и задръжте, след което изберете **Предпочитания за печат**.

- Windows 7

Щракнете върху бутон **Старт** и изберете **Контролен панел > Преглед на устройства и принтери в Хардуер и звук**. Щракнете с десен бутон върху вашия принтер и изберете **Предпочитания за печат**.

- Windows Vista

Щракнете върху бутон **Старт** и изберете **Контролен панел > Принтери в Хардуер и звук**. Щракнете с десен бутон върху вашия принтер и изберете **Предпочитания за печат**.

- Windows XP

Щракнете върху бутон **Старт** и изберете **Контролен панел > Принтери и друг хардуер > Принтери и факсове**. Щракнете с десен бутон върху вашия принтер и изберете **Предпочитания за печат**.

### **Достъп до драйвера на принтера от иконата на принтера в лентата на задачите**

Иконата на принтера в лентата на задачите на работния плот е икона на пряк път, която ви позволява бързо да получите достъп до драйвера на принтера.

Ако щракнете върху иконата на принтера и изберете **Настройки на принтера**, можете да получите достъп до същия прозорец с настройки на принтера като този, показан от контролния панел. Ако щракнете двукратно върху тази икона, можете да проверите състоянието на принтера.

## Информация за мрежови услуги и софтуер

**Забележка:**

Ако иконата на принтера не е показана в лентата на задачите, осъществете достъп до прозореца на драйвера на принтера, щракнете върху **Предпочитания за проследяване** в раздела **Поддръжка** и след това изберете **Регистрирайте иконата за бърз достъп в лентата със задачите**.

## Указания за драйвера на принтера за Windows

В драйвера на принтера за Windows е налична помощ. За да видите обяснения на елементите за настройка, щракнете с десния бутон на мишката върху всеки елемент и след това щракнете върху **Помощ**.

### Раздел Главно

Можете да зададете основни настройки за печат като тип или размер на хартията.

Можете също така да зададете настройки за печат върху двете страни на хартията или отпечатване на няколко страници върху един лист.

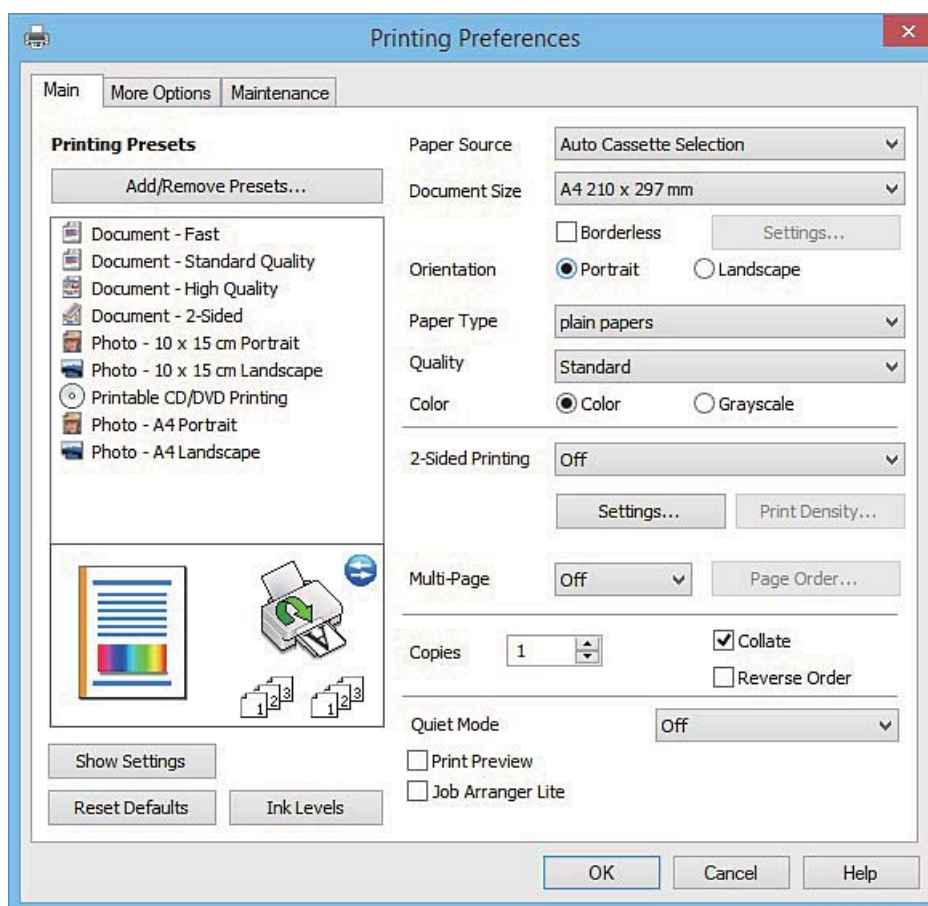

**Информация за мрежови услуги и софтуер****Раздел Повече опции**

Можете да изберете допълнителни опции за оформление и печат като промяна на размера на разпечатка или извършване на цветови корекции.

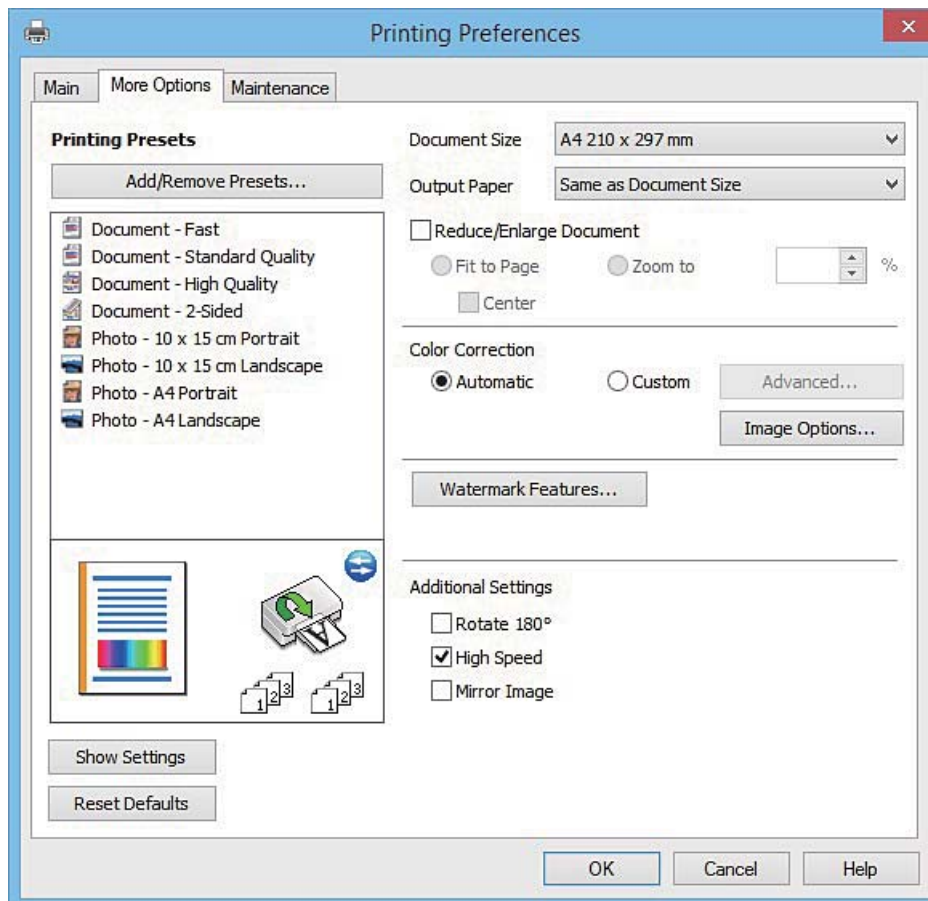

## Информация за мрежови услуги и софтуер

### Раздел Поддръжка

Можете да стартирате функции за поддръжка, като например проверка на дюзите и почистване на печатащата глава, а чрез стартиране на **EPSON Status Monitor 3** можете да проверите състоянието на принтера и информацията за грешки.

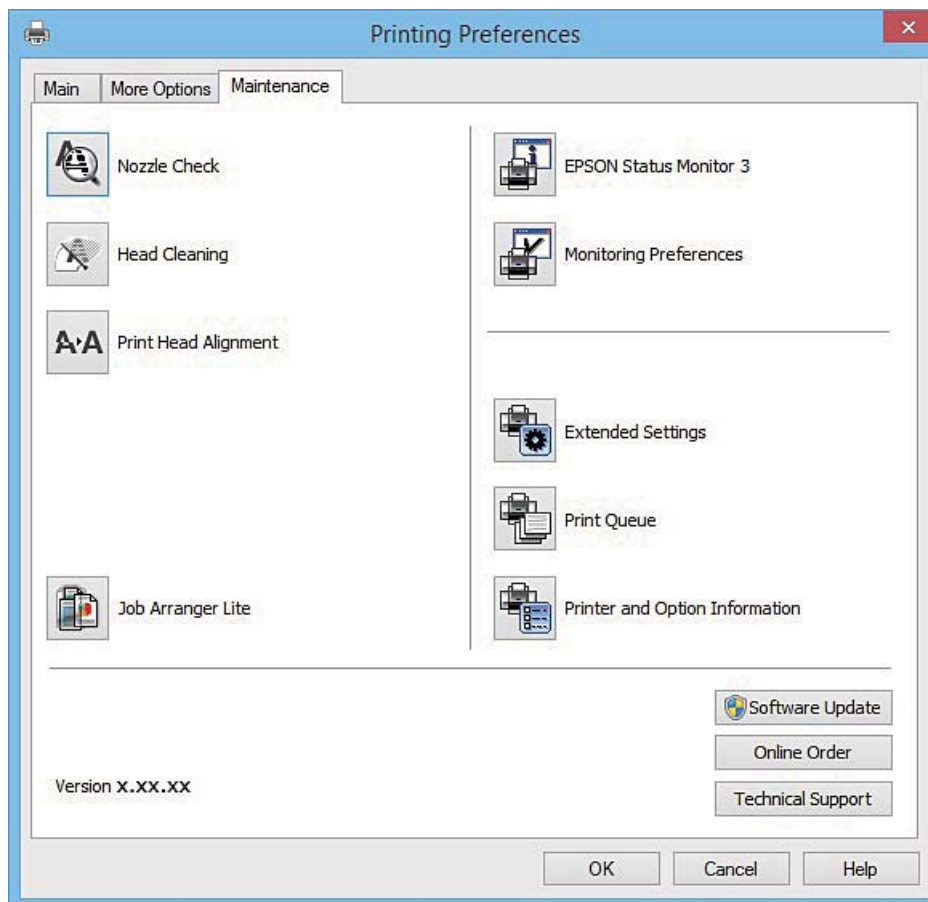

## Операционни настройки за драйвера на принтера в Windows

Можете да задавате настройки, като активирате на **EPSON Status Monitor 3**.

1. Влезте в прозореца на драйвера на принтера.
2. Щракнете върху **Разширени настройки** в раздела **Поддръжка**.
3. Направете подходящите настройки, след което щракнете върху **ОК**.  
За обяснения относно настройките вижте онлайн помощта.

### Още по темата

➔ [“Windows драйвер на принтера” на страница 125](#)

## Mac OS X драйвер на принтера

Драйверът на принтера управлява принтера според командите за печат от приложението. Задаването на настройки чрез драйвера на принтера осигурява най-добри резултати при печат. Можете също така да



## Информация за мрежови услуги и софтуер

проверяват статуса на принтера или да го поддържат в най-добро експлоатационно състояние, използвайки помощната програма на драйвера на принтера.

### Достъп до драйвера на принтера от приложенията

Щракнете върху **Настройка на страниците** или **Печат** в меню **Файл** на Вашето приложение. Ако е необходимо, щракнете върху **Покажи детайли** (или ▼), за да разширите прозореца за печат.

#### Забележка:

В зависимост от използваното приложение **Настройка на страниците** може да не се вижда в меню **Файл** и операциите, показани на екрана за печат, могат да се различават. Вижте помощните указания на приложението за подробности.

### Стартиране на помощната програма

Изберете **Системни предпочитания** от  меню > **Принтери & скенери** (или **Печат & сканиране**, **Печат & факс**), след което изберете принтера. Щракнете върху **Опции и консумативи** > **Помощна програма** > **Отвори помощната програма на принтера**.

## Указания за драйвера на принтера за Mac OS X

### Диалогов прозорец за печат

Превключете на изскачащото меню в центъра на екрана, за да се покажат повече елементи.

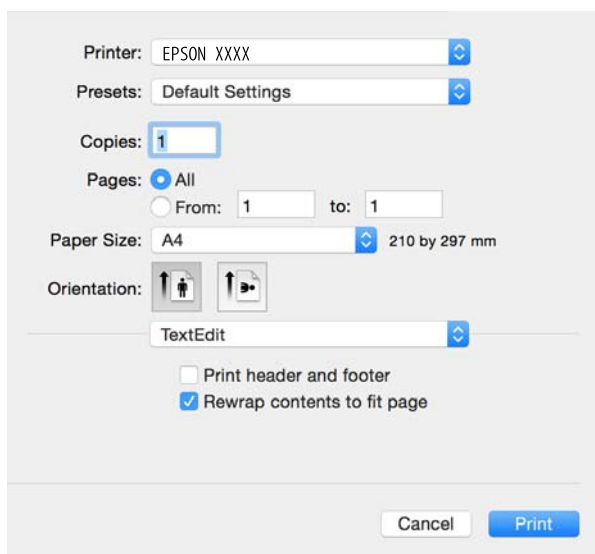

Изскачащо меню	Описания
Настройки за печат	Можете да зададете основните настройки за печат, като например тип на хартията и качество на печат.
Two-sided Printing Settings	Можете да изберете посока на подвързване за двустранен печат или да изберете тип документ.
Оформление	Можете да изберете оформление за отпечатване на няколко страници върху един лист, или да изберете да отпечатате рамка.
Работа с хартия	Можете да намалите или увеличите размера на заявка за печат автоматично, така че да съответства на размера на хартията, която сте заредили.

## Информация за мрежови услуги и софтуер

Изскачащо меню	Описания
Съответствие на цветовете	Можете да коригирате цветовете.
Color Options	Когато изберете <b>EPSON Color Controls</b> от меню <b>Съгласуване на цветовете</b> , можете да изберете метод за корекция на цвета.

**Забележка:**

При Mac OS X v10.8.x или по-нова версия, ако менюто **Настройки за печат** не е показано, драйверът на принтера Epson не е инсталиран правилно.

Изберете **System Preferences** от меню  > **Printers & Scanners** (или **Print & Scan**, **Print & Fax**), отстранете и след това отново добавете принтера. Вижте следното, за да добавите принтер.

<http://epson.sn>

**Epson Printer Utility**

Можете да стартирате функция за поддръжка, като например проверка на дюзите и почистване на печатащата глава, а чрез стартиране на **EPSON Status Monitor** можете да проверите състоянието на принтера и информацията за грешки.

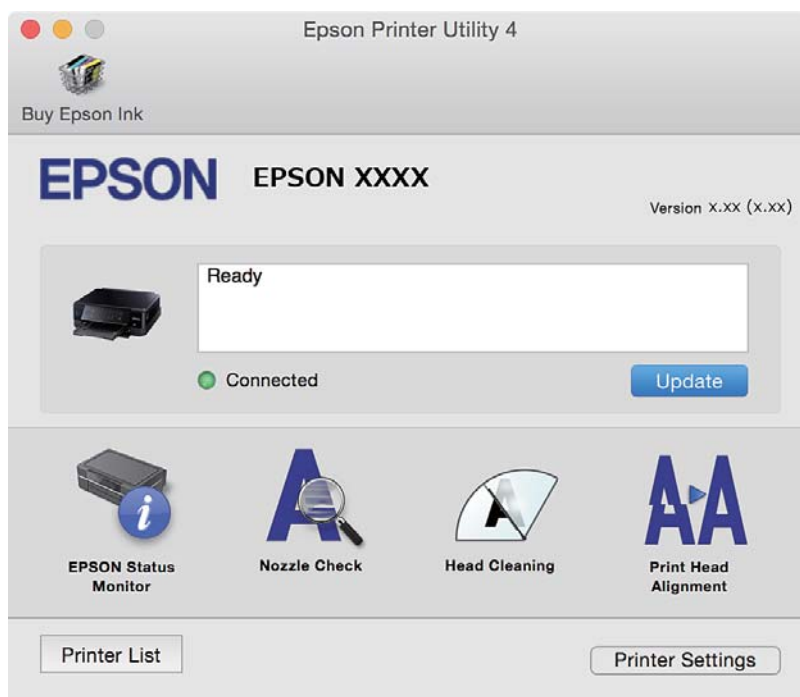
**Операционни настройки за драйвера на принтера в Mac OS X****Достъп до прозореца с операционни настройки за драйвера на принтера в Mac OS X**

Изберете **System Preferences** от меню  > **Printers & Scanners** (или **Print & Scan**, **Print & Fax**), след което изберете принтера. Щракнете върху **Options & Supplies** > **Options** (или **Driver**).

## Информация за мрежови услуги и софтуер

### Работни настройки за драйвера на принтера за Mac OS X

- Плътна хартия и пликкове: Предпазва от размазване на мастило при печат върху дебела хартия. Може да се намали скоростта на печат.
- Прескочи празна страница: Избягва отпечатването на празни страници.
- Тих режим: Намалява шума от принтера, но може да намали и скоростта на печат.
- Permit temporary black printing: Временно печата само с черно мастило.
- Automatic Cassette Switching: Автоматично зарежда хартия от касета за хартия 2, когато хартията в касета за хартия 1 свърши.
- High Speed Printing: Печата при движение на печатащата глава в двете посоки. Скоростта на печат се увеличава, но качеството може да се влоши.
- Warning Notifications: Разрешава се драйверът на принтера да показва предупредителни съобщения.
- Establish bidirectional communication: Обикновено трябва да бъде зададено на **On**. Изберете **Off**, ако получаването на информация от принтера е невъзможно, защото е споделен в мрежа с компютри с Windows или по други причини.

#### Още по темата

- ➔ [“Временен печат с черно мастило” на страница 106](#)

---

## EPSON Scan (драйвер на скенера)

EPSON Scan е приложение за управление на сканирането. Можете да настроите размера, разделителната способност, яркостта, контраста и качеството на сканираното изображение.

#### **Забележка:**

*Освен това можете да стартирате EPSON Scan от TWAIN сканираща програма.*

#### **Стартиране в Windows**

- Windows 8.1/Windows 8

Въведете името на приложението в препратката за търсене, след което изберете показаната икона.

- С изключение на Windows 8.1/Windows 8

Щракнете върху бутон **старт** и изберете **Всички програми** или **Програми > EPSON > EPSON Scan > EPSON Scan**.

#### **Стартиране в Mac OS X**

#### **Забележка:**

*EPSON Scan не поддържа функцията Mac OS X за бързо превключване на потребителя. Изключете бързото превключване на потребителя*

Изберете **Go > Applications > Epson Software > EPSON Scan**.

---

## Epson Event Manager

Epson Event Manager е приложение, което ви позволява да управлявате сканирането от контролния панел и да записвате изображения на компютър. Можете да добавите свои собствени настройки като

## Информация за мрежови услуги и софтуер

предварителни настройки, като например вид на документа, папка на записване и формат на изображението. Вижте помощта на приложението за подробности.

### Стартиране в Windows

- Windows 8.1/Windows 8

Въведете името на приложението в препратката за търсене, след което изберете показаната икона.

- С изключение на Windows 8.1/Windows 8

Щракнете върху бутон **Старт**, след което изберете **Всички програми** или **Програми > Epson Software > Event Manager**.

### Стартиране в Mac OS X

Изберете **Go > Applications > Epson Software > Event Manager**.

### Още по темата

➔ [“Сканиране към компютър” на страница 89](#)

---

## Epson Easy Photo Print

Epson Easy Photo Print е приложение, което ви позволява лесно да отпечатвате снимки с различни оформления. Можете да прегледате изображението на снимката и да коригирате изображенията или позицията. Можете също да отпечатвате снимки с рамка. Вижте помощта на приложението за подробности.

#### **Забележка:**

*За да използвате това приложение, драйверът на принтера трябва да е инсталиран.*

### Стартиране в Windows

- Windows 8.1/Windows 8

Въведете името на приложението в препратката за търсене, след което изберете показаната икона.

- С изключение на Windows 8.1/Windows 8

Щракнете върху бутон **Старт**, след което изберете **Всички програми** или **Програми > Epson Software > Epson Easy Photo Print**.

### Стартиране в Mac OS X

Изберете **Go > Applications > Epson Software > Epson Easy Photo Print**.

---

## Epson Print CD

Epson Print CD е приложение, което ви позволява да създадете етикет на CD/DVD диск за директно отпечатване върху CD/DVD диск. Можете също да отпечатате обложка за кутия за CD/DVD диск. Вижте помощта на приложението за подробности.

#### **Забележка:**

*За да използвате това приложение, драйверът на принтера трябва да е инсталиран.*

## Информация за мрежови услуги и софтуер

### Стартиране в Windows

- Windows 8/Windows 8.1

Въведете името на приложението в препратката за търсене, след което изберете показаната икона.

- С изключение на Windows 8/Windows 8.1

Щракнете върху бутон **Старт**, след което изберете **Всички програми** или **Програми > Epson Software > Print CD**.

### Стартиране в Mac OS X

Изберете **Go-Applications > Epson Software > Print CD > Print CD**.

---

## E-Web Print (само за Windows)

E-Web Print е приложение, което ви позволява лесно да отпечатвате уеб страници с различни оформления. Вижте помощта на приложението за подробности. Достъп до помощта имате от меню **E-Web Print** на лентата с инструменти **E-Web Print**.

### Стартиране

При инсталацията на E-Web Print, той се показва на браузъра ви. Щракнете върху **Print** или **Clip**.

---

## Easy Photo Scan

Easy Photo Scan е приложение, което позволява сканирането на снимки и лесното изпращане на сканирани изображения към компютър или облачна услуга. Можете също лесно да коригирате сканираното изображение. За подробна информация вижте помощните указания на приложението.

#### **Забележка:**

*За да използвате това приложение, трябва да инсталирате драйвера EPSON Scan на скенера.*

### Стартиране в Windows

- Windows 8.1/Windows 8

Въведете името на приложението в препратката за търсене, след което изберете показаната икона.

- С изключение на Windows 8.1/Windows 8

Щракнете върху стартовия бутон, след което изберете **Всички програми** или **Програми > Epson Software > Easy Photo Scan**.

### Стартиране в Mac OS X

Изберете **Старт > Приложения > Epson Software > Easy Photo Scan**.

---

## EPSON Software Updater

EPSON Software Updater е приложение, което проверява за нов или актуализиран софтуер в интернет и го инсталира. Също така можете да актуализирате фърмуера и ръководството на принтера.

## Информация за мрежови услуги и софтуер

### Стартиране в Windows

- Windows 8.1/Windows 8

Въведете името на приложението в препратката за търсене, след което изберете показаната икона.

- С изключение на Windows 8.1/Windows 8

Щракнете върху бутона за стартиране и изберете **Всички програми** или **Програми > Epson Software > EPSON Software Updater**.

#### **Забележка:**

Можете да стартирате EPSON Software Updater и чрез щракване върху иконата на принтера в лентата на задачите на работния плот и след това избиране на **Актуализиране на софтуера**.

### Стартиране в Mac OS X

Изберете **Go > Applications > Epson Software > EPSON Software Updater**.

---

## Деинсталиране на приложения

#### **Забележка:**

Влезте в системата като администратор. Въведете паролата на администратора ако компютърът ви подкани за това.

### Деинсталиране на приложения - Windows

1. Натиснете бутона , за да изключите принтера.
2. Излезте от всички работещи приложения.
3. Отворете **Контролен панел**:
  - Windows 8.1/Windows 8  
Изберете **Работен плот > Настройки > Контролен панел**.
  - С изключение на Windows 8.1/Windows 8  
Щракнете върху бутона **Старт** и изберете **Контролен панел**.
4. Отворете **Деинсталиране на програма** (или **Добавяне или премахване на програми**):
  - Windows 8.1/Windows 8/Windows 7/Windows Vista  
Изберете **Деинсталиране на програма** в **Програми**.
  - Windows XP  
Щракнете върху **Добавяне или премахване на програми**.
5. Изберете приложението, което желаете да деинсталирате.
6. Деинсталирайте приложенията:
  - Windows 8.1/Windows 8/Windows 7/Windows Vista  
Щракнете върху **Деинсталиране/промяна** или **Деинсталиране**.
  - Windows XP  
Щракнете върху **Промяна/премахване** или **Премахване**.



## Информация за мрежови услуги и софтуер

**Забележка:**

Ако е показан прозорецът **Управление на потребителските акаунти**, щракнете върху **Продължи**.

7. Следвайте инструкциите на екрана.

## Деинсталиране на приложения - Mac OS X

1. Изтеглете Uninstaller, използвайки EPSON Software Updater.  
След като вече сте изтеглили Uninstaller, не е нужно да го теглите наново всеки път, когато деинсталирате приложението.
2. Натиснете бутона , за да изключите принтера.
3. За да деинсталирате драйвера на принтера, изберете **Системни предпочитания** от  меню > **Принтери & скенери** (или **Печат & сканиране**, **Печат & факс**), след което махнете принтера от списъка с активирани принтери.
4. Излезте от всички работещи приложения.
5. Изберете **Отиди > Приложения > Epson Software > Uninstaller**.
6. Изберете приложението, което желаете да деинсталирате, след което щракнете върху **Uninstall**.



**Важно:**

Uninstaller премахва всички драйвери за мастиленоструйни принтери Epson от компютъра. В случай че използвате няколко мастиленоструйни принтери Epson и искате да изтриете само някои от техните драйвери, първоначално изтрийте всички, след което инсталирайте наново тези, които са ви необходими.

**Забележка:**

Ако не можете да намерите приложението, което искате да деинсталирате в списъка с приложения, не можете да осъществите деинсталация с помощта на Uninstaller. В такъв случай изберете **Отиди > Приложения > Epson Software**, изберете приложението, което желаете да деинсталирате и го придвижете до иконата на кошчето.

### Още по темата

➔ [“EPSON Software Updater” на страница 133](#)

---

## Инсталиране на приложения

Свържете компютъра към мрежата и инсталирайте най-новата версия на приложенията от веб сайта.

**Забележка:**

- Отворете системата като администратор. Въведете паролата на администратора, ако компютърът ви подкани за това.
- При преинсталиране на приложение, трябва първо да го деинсталирате.

1. Затворете всички активни приложения.

## Информация за мрежови услуги и софтуер

2. При инсталиране на драйвер на принтер или EPSON Scan, временно прекъснете връзката между принтера и компютъра.

**Забележка:**

Не свързвайте принтера и компютъра, докато не бъдете инструктирани да го направите.

3. Инсталирайте приложенията, следвайки инструкциите от уебсайта по-долу.

<http://epson.sn>

**Забележка:**

Ако използвате компютър с Windows и не можете да изтеглите приложенията от уеб сайта, инсталирайте ги от диска със софтуер, доставен заедно с принтера.

### Още по темата

- ➔ [“Деинсталиране на приложения” на страница 134](#)

---

## Актуализиране на приложения и фърмуер

Можете да успеете да изчистите някои проблеми, както и да подобрите или добавите функции чрез актуализиране на приложенията и фърмуера. Уверете се, че използвате последните версии на приложенията и фърмуера.

1. Уверете се, че принтерът и компютърът са свързани, както и че компютърът е свързан към интернет.
2. Стартирайте EPSON Software Updater и актуализирайте приложенията или фърмуера.



**Важно:**

Не изключвайте компютъра или принтера докато протича актуализацията.

**Забележка:**

Ако не можете да намерите приложението, което искате да актуализирате в списъка, не можете да осъществите актуализация, използвайки EPSON Software Updater. Проверете за най-новите версии на приложения от вашия местен уебсайт Epson.

<http://www.epson.com>

### Още по темата

- ➔ [“EPSON Software Updater” на страница 133](#)

## Актуализиране на фърмуера на принтера с помощта на панела за управление

Ако принтерът е свързан към интернет, можете да актуализирате фърмуера на принтера с помощта на панела за управление. Благодарение на актуализацията на фърмуера може да бъде подобрена продуктивността на принтера и да се добавят нови функции. Можете също да настроите принтера редовно да проверява за актуализации на фърмуера и да уведомява за тяхната наличност.

1. Влезте в **Настройка** от началния екран с помощта на бутона ◀ или ▶ и след това натиснете бутона ОК.



## Информация за мрежови услуги и софтуер

- Изберете **Актуализиране на фърмуер** с бутона ▲ или ▼ и след това натиснете бутона ОК.
- Изберете **Актуализация** с бутона ▲ или ▼ и след това натиснете бутона ОК.

**Забележка:**

Изберете **Известие** > **Включи**, за да настроите принтера редовно да проверява за актуализации на фърмуера.

- Прочетете показаното на екрана съобщение и натиснете бутона ОК. Принтерът започва търсене на налични актуализации.
- Ако на LCD екрана се появи съобщения за налична актуализация на фърмуера, следвайте инструкциите на екрана, за да стартирате актуализацията.



**Важно:**

- Не изключвайте принтера или захранващия кабел, докато актуализацията не приключи; в противен случай принтерът може да не функционира правилно.
- Ако актуализацията на фърмуера не е напълно завършена или е неуспешна, принтерът няма да стартира нормално и при последващото му включване на LCD екрана ще се появи "Recovery Mode". В този случай трябва отново да извършите актуализацията на фърмуера с помощта на компютър. Свържете принтера към компютъра с USB кабел. Докато "Recovery Mode" се показва на принтера, няма да можете да актуализирате фърмуера през мрежова връзка. От компютъра влезте на уеб сайта на Epson и изтеглете най-новата версия на фърмуера за принтера. Вижте инструкциите на уеб сайта за последващите стъпки.

**Още по темата**

➔ [“Уеб сайт за техническа поддръжка” на страница 171](#)

# Решаване на проблеми

## Проверка на състоянието на принтера

### Проверка на съобщенията на LCD екрана

При показване на съобщение за грешка на LCD екрана следвайте инструкциите на екрана или предоставените по-долу решения, за да отстраните проблема.

Съобщения за грешка	Решения
Грешка в принтера. Изкл. и вкл. отново. За повече информация вижте документацията.	Ако след повторно изключване и включване на захранването съобщението за грешка все още се показва, се свържете с отдела за поддръжка на Epson.
Операцията отказана. Възникна грешка по време на запис.	Външното устройство за съхранение, например карта с памет, може да е повредено. Проверете дали устройството е достъпно.
Масилото намалява.	Можете да продължите да печатате, докато не видите известие за подмяна на касетата с мастило. Въпреки това обърнете внимание, че принтерът не може да печата, ако някоя от касетите е празна. Подгответе нови касети с мастило възможно най-скоро.
Трябва да смените следните касети с мастило.	За да се гарантира изключителното качество при разпечатване, както и да се предпази печатащата глава, когато принтерът покаже индикация, че касетата трябва да се смени, в нея все още има известно количество резервно мастило. Подменете касетата, когато видите съобщение за това.
Забранена конфигурация на хартията. Някои функции може да не са достъпни. За информация вижте документацията.	Ако <b>Конфиг. на х-я</b> е деактивирана, не може да използвате AirPrint. Освен това съобщенията, които информират за това, че размерът и типът хартия не съответстват, не се показват. Оставете тази настройка активирана, освен ако не използвате винаги едни и същи размер и тип хартия и не се налага да променяте настройките за хартията.
Тампонът на принтера приближава края на експлоатационния си период. Свържете се с Epson Support.	Свържете се с Epson или с упълномощен от Epson доставчик на услуги за подмяна на тампона за мастило*. Това е част, която не се обслужва от потребителя. Съобщението се показва, докато тампонът за мастило не се подмени.  Натиснете бутона  , за да подновите печата.
Тампонът на принтера е в края на експлоатационния си период. Свържете се с Epson Support.	Свържете се с Epson или с упълномощен от Epson доставчик на услуги за подмяна на тампона за мастило*. Това е част, която не се обслужва от потребителя.
Комуникационна грешка. Проверете дали компютърът е свързан.	Свържете правилно компютъра и принтера. Ако се свързвате в мрежа, вижте <i>Мрежово ръководство</i> . Ако съобщението за грешка продължава да се появява, проверете дали на компютъра са инсталирани EPSON Scan и Epson Event Manager.
Комбинацията от IP адрес и подмрежова маска е невалидна. Вижте документацията.	Вижте <i>Мрежово ръководство</i> .
Актуализирайте осн. сертиф. за ползване услуги в облак.	Стартирайте Web Config, след което актуализирайте главния сертификат.

## Решаване на проблеми

Съобщения за грешка	Решения
Recovery Mode	<p>Принтерът е стартирал в режим на възстановяване, защото актуализацията на фърмуера е била неуспешна. Следвайте стъпките по-долу за повторна актуализация на фърмуера.</p> <ol style="list-style-type: none"> <li>1. Свържете компютъра и принтера чрез USB кабел. (По време на режима на възстановяване не можете да актуализирате фърмуера през мрежова връзка.)</li> <li>2. Посетете местния уеб сайт на Epson за по-подробни инструкции.</li> </ol>

- \* При някои от циклите на печат минимално количество остатъчно мастило може да бъде събрано в тампона за мастило. С цел предотвратяване на изтичане на мастило от тампона продуктът е проектиран да спре печата при достигане на лимита на поемния капацитет на тампона. Необходимостта и честотата на това действие зависи от броя на страниците за печат, вида на материала за печат и броя на циклите на почистване, които принтерът извършва. Необходимостта от подмяна на тампона не означава, че принтерът е спрял да работи съгласно своите спецификации. При нужда от подмяна на тампона ще видите известие на принтера. Това действие може да бъде изпълнено единствено от упълномощен доставчик на услуги на Epson. Гаранцията на Epson не покрива разходите за тази подмяна.

## Още по темата

- ➔ [“Свързване с отдела за поддръжка на Epson” на страница 172](#)
- ➔ [“Спецификации на поддържани карти с памет” на страница 163](#)
- ➔ [“Спецификации на поддържано външно устройство за съхранение” на страница 164](#)
- ➔ [“Инсталиране на приложения” на страница 135](#)
- ➔ [“Web Config” на страница 123](#)
- ➔ [“Актуализиране на приложения и фърмуер” на страница 136](#)

## Проверка на състоянието на принтера – Windows

1. Отворете прозореца на драйвера на принтера.
2. Щракнете върху **EPSON Status Monitor 3** в раздела **Поддръжка**.

**Забележка:**

- Можете да проверите състоянието на принтера и чрез двукратно щракване върху иконата на принтера в лентата на задачите. Ако иконата на принтера не е добавена към лентата на задачите, щракнете върху **Предпочитания за проследяване** в раздела **Поддръжка** и след това изберете **Регистрирайте иконата за бърз достъп в лентата със задачите**.
- Ако **EPSON Status Monitor 3** е деактивиран, щракнете върху **Разширени настройки** в раздела **Поддръжка**, след което изберете **Разрешава EPSON Status Monitor 3**.

## Още по темата

- ➔ [“Windows драйвер на принтера” на страница 125](#)

## Проверка на състоянието на принтера - Mac OS X

1. Изберете **System Preferences** от меню  > **Printers & Scanners** (или **Print & Scan, Print & Fax**), след което изберете принтера.

## Решаване на проблеми

- Щракнете върху **Options & Supplies > Utility > Open Printer Utility**.
- Щракнете върху **EPSON Status Monitor**.

## Отстраняване на заседнала хартия

Проверете грешката, показана на контролния панел, и следвайте инструкциите за премахване на заседналата хартия, включително откъснатите парчета. След това изчистете грешката.



**Важно:**

Отстранете заседналата хартия внимателно. Енергичното отстраняване на хартията може да доведе до повреда на принтера.

## Отстраняване на заседнала хартия от Касета за хартия

- Затворете изходната тава.
- Издърпайте касета за хартия.

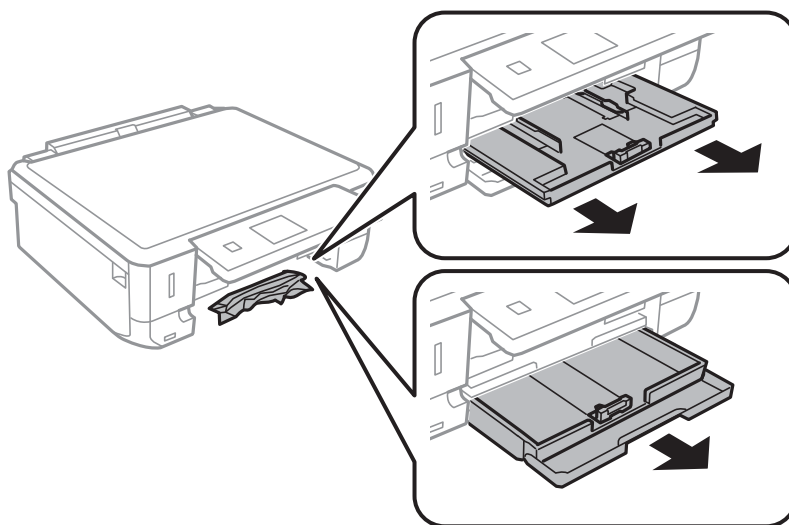

- Отстранете заседналата хартия.

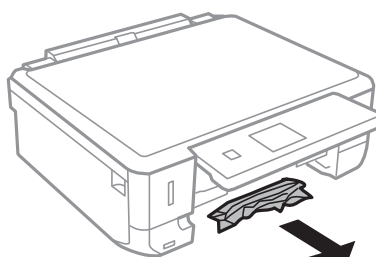

## Решаване на проблеми

4. Подравнете хартията по ръбовете и плъзнете водачите за хартия към тях.

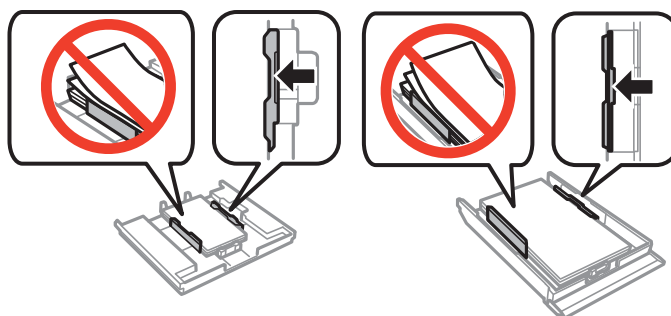

5. Поставете касета за хартия в принтера.

## Отстраняване на заседнала хартия от вътрешността на принтера

### **Внимание:**

- ❑ Внимавайте да не притиснете ръката или пръстите си при отварянето и затварянето на скенерното устройство. В противен случай може да се нараните.
- ❑ Никога не докосвайте бутоните на контролния панел, докато ръката ви е в принтера. Ако принтерът започне да работи, това може да причини нараняване. Внимавайте и не докосвайте издадените части, за да избегнете нараняване.

1. Отворете скенерното устройство при затворен капак за документи.

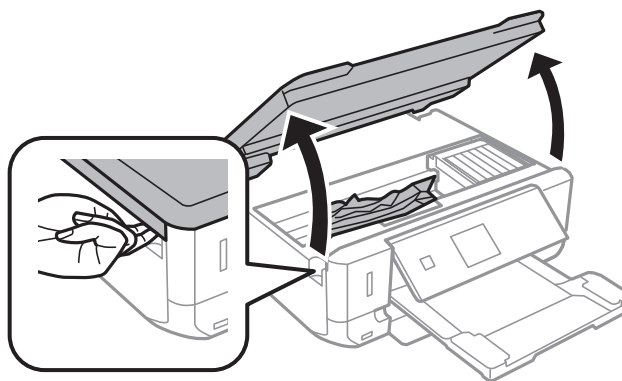

## Решаване на проблеми

- Отстранете заседналата хартия.

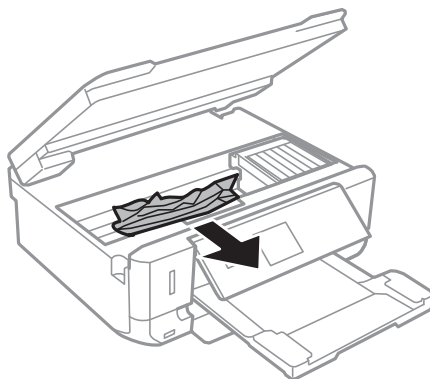

**Важно:**

Не докосвайте белия плосък кабел, нито прозрачната част в принтера. Това може да причини повреда.

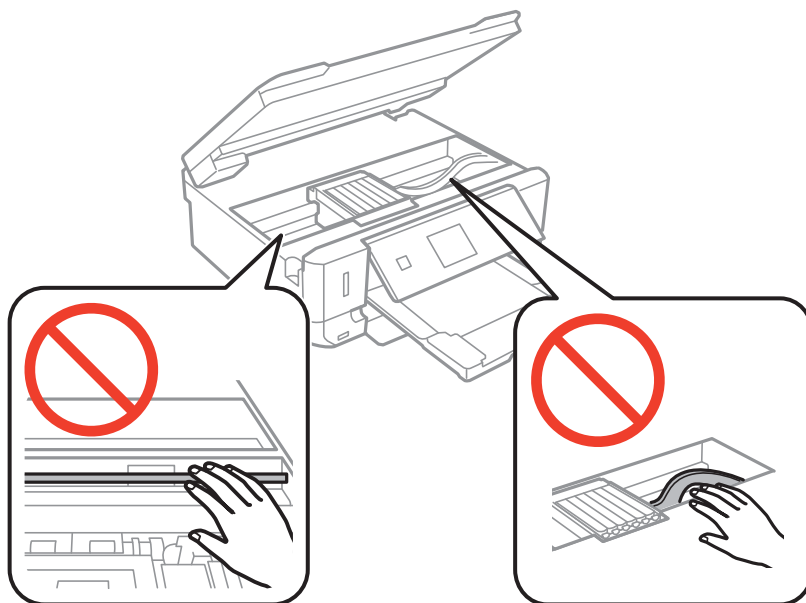

- Затворете скенерното устройство.

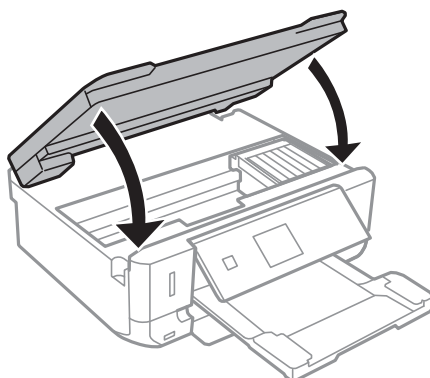

## Отстраняване на заседнала хартия от Задния капак

1. Извадете заден капак.

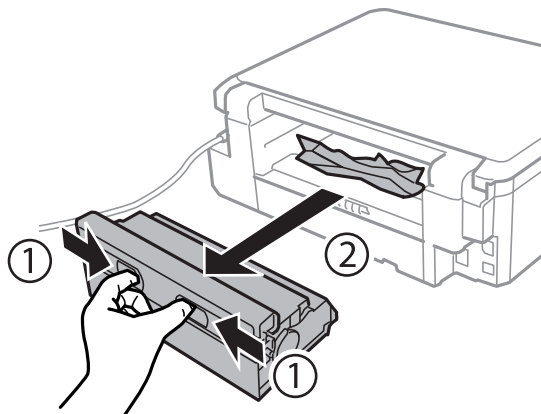

2. Отстранете заседналата хартия.

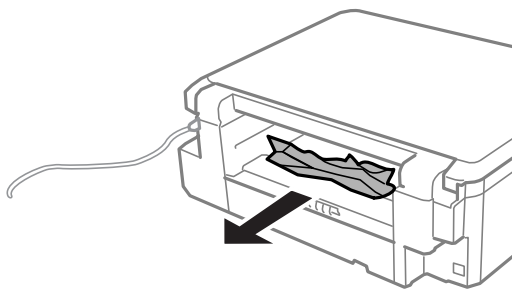

3. Отстранете заседналата хартия от заден капак

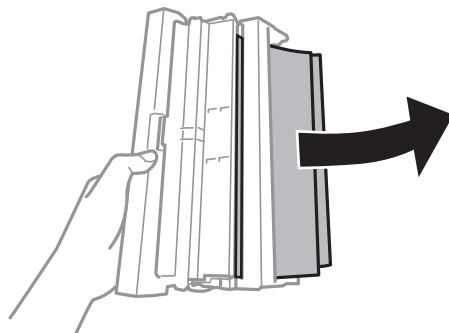

## Решаване на проблеми

4. Отворете капака на заден капак.

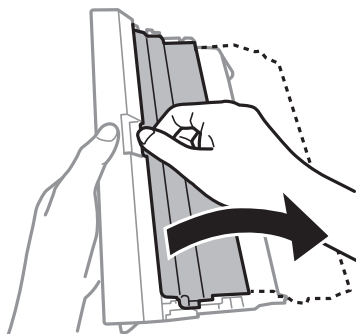

5. Отстранете заседналата хартия.

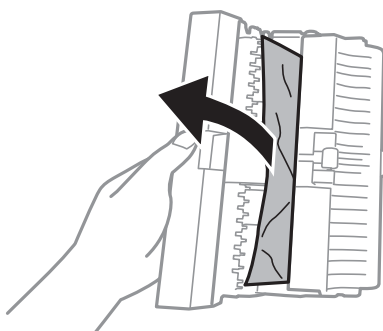

6. Затворете капака на заден капак и поставете заден капак в принтера.

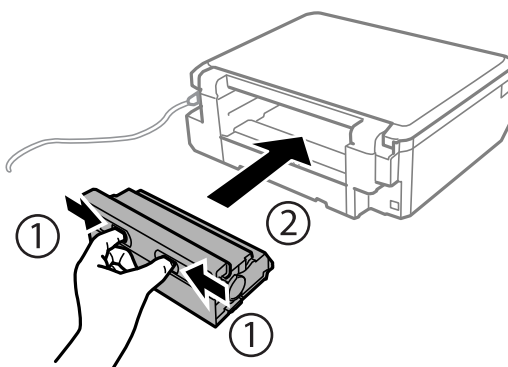

---

## Хартията не се подава правилно

Проверете следните точки, след което предприемете съответните мерки за решаване на проблема.

- Поставете принтера върху плоска равна повърхност и го експлоатирайте при препоръчителните условия на околната среда.
- Използвайте хартия, поддържана от този принтер.
- Следвайте предпазните мерки при манипулиране с хартия.
- Уверете се, че настройките за размера и типа хартия отговарят на действителния размер и тип хартия, заредена в принтера.



## Решаване на проблеми

### Още по темата

- ➔ [“Спецификации на околната среда” на страница 166](#)
- ➔ [“Предпазни мерки за работа с хартия” на страница 21](#)
- ➔ [“Налична хартия и капацитети” на страница 22](#)
- ➔ [“Списък с видове хартия” на страница 23](#)

## Заседнала хартия

- Заредете хартията в правилната посока и плъзнете водачите към ръбовете на хартията.
- Зареждайте листовите един по един, ако сте поставили няколко листа.

### Още по темата

- ➔ [“Отстраняване на заседнала хартия” на страница 140](#)
- ➔ [“Зареждане на хартия в Касета за хартия 1” на страница 24](#)
- ➔ [“Зареждане на хартия в Касета за хартия 2” на страница 28](#)

## Хартията се подава под ъгъл

Заредете хартията в правилната посока и плъзнете водачите към ръбовете на хартията.

### Още по темата

- ➔ [“Зареждане на хартия в Касета за хартия 1” на страница 24](#)
- ➔ [“Зареждане на хартия в Касета за хартия 2” на страница 28](#)

## Няколко листа хартия са подавани едновременно

- Зареждайте по един лист хартия.
- Когато няколко листа хартия са подавани наведнъж при ръчен 2-страничен печат, извадете поставената в принтера хартия и я заредете отново.

## Не се подава хартия

Не зареждайте повече от максималния брой листове, посочен за хартията. При обикновена хартия не зареждайте над линията, указана от триъгълния знак на водача за хартия.

### Още по темата

- ➔ [“Налична хартия и капацитети” на страница 22](#)

## Поставката за CD/DVD се отваря

- Уверете се, че дискът е сложен правилно в поставката и върнете обратно поставката на мястото ѝ.
- Не вкарвайте поставката за CD/DVD, докато не бъдете инструктирани да го направите. В противен случай ще възникне грешка и поставката ще се отвори.

**Още по темата**

➔ “Зареждане на CD/DVD диск” на страница 39

---

## Проблеми в захранването и в панела за управление

### Захранването не се включва

- Задръжте бутона  малко по-дълго.
- Уверете се, че захранващият кабел е добре свързан.



### Индикаторите светват и след това изгасват

Напрежението на принтера може да не съответства на това в контакта. Изключете принтера и извадете незабавно захранващия кабел. След това проверете етикета върху принтера.

**Внимание:**

Ако напрежението не съответства, **НЕ ВКЛЮЧВАЙТЕ ПОВТОРНО ВАШИЯ ПРИНТЕР В КОНТАКТА.** Свържете се с вашия търговец.

### Захранването не се изключва

Задръжте бутона  малко по-дълго. Ако все още не можете да изключите принтера, изключете захранването от контакта. За да предпазите печатащата глава от изсушаване, включете наново принтера, след което го изключете, като натиснете бутон .

### Течнокристалният екран потъмнява

Принтерът е в спящ режим. Натиснете някой от бутоните на панела за управление, за да върнете течнокристалния екран към предишното му състояние.

---

## Не може да печата от компютър

- Инсталирайте драйвера на принтера.
- Свържете стабилно USB кабела към принтера и компютъра.
- Ако използвате USB концентратор, опитайте да свържете принтера директно към компютъра.
- Ако не можете да печатате през мрежа, вижте *Мрежово ръководство*.
- Ако печатате изображение с голям размер на данните, свободната памет на компютъра може да се изчерпи. Отпечатайте изображението с по-ниска разрешителна способност или по-малък размер.

## Решаване на проблеми

- В Windows щракнете върху **Опашка за печат** в раздела **Поддръжка** на драйвера на принтера и след това проверете следното.
  - Проверете дали има заявки за печат в пауза.  
В случай на необходимост, отменете печата.
  - Уверете се, че принтерът не е извън линия или в очакване.  
В случай че принтерът е извън линия или в очакване, изчистете настройката за извън линия или в очакване от менюто **Принтер**.
  - Уверете се, че принтерът е избран като принтер по подразбиране от менюто **Принтер** (трябва да има отметка на този елемент от менюто).  
Ако принтерът не е избран като принтер по подразбиране, задайте го като такъв.
  - Уверете се, че портът на принтера е правилно избран в **Свойство > Порт** от менюто **Принтер**, както следва.  
Изберете **“USBXXX”** за USB връзка или **“EpsonNet Print Port”** за мрежова връзка.
- При Mac OS X се уверете, че състоянието на принтера не е **Пауза**.  
Изберете **Системни предпочитания** от меню  > **Принтери и скенери** (или **Печат и сканиране, Печат и факс**), след което щракнете двукратно върху принтера. Ако принтерът е поставен на пауза, щракнете върху **Възобновяване** (или **Възобновяване на принтера**).

### Още по темата

- ➔ [“Инсталиране на приложения” на страница 135](#)
- ➔ [“Отмяна на отпечатване” на страница 79](#)

## Не можете да използвате AirPrint

- От менюто **Настройка на принтера > Настр. изт. х-я** на панела за управление активирайте **Конфиг. на х-я**.
- Активирайте настройката AirPrint в Web Config.

### Още по темата

- ➔ [“Опции на менюто за Настройка на принтера” на страница 117](#)
- ➔ [“Web Config” на страница 123](#)

## Проблеми с разпечатките

### Не се отпечатва нищо или отпечатаното изображение е много бледо

Ако не сте използвали принтера дълго време, дюзите на печатащата глава може да са запушени и не подават капки мастило. Направете проверка на дюзите и след това почистете печатащата глава, ако някоя от дюзите на печатащата глава е запушена.

## Решаване на проблеми

### Още по темата

➔ [“Проверка и почистване на печатащата глава”](#) на страница 110

## Качеството на печат е лошо

Проверете описаните по-долу, ако качеството на печат е лошо поради размазани разпечатки, ивици, липсващи цветове, бледи цветове, разместване и подобни на мозайка шаблони в разпечатките.

- Използвайте хартия, поддържана от този принтер.
- Задайте подходящата настройка за тип хартия, съответстваща на заредената в принтера хартия.
- Не печатайте върху хартия, която е влажна, повредена или твърде стара.
- Ако хартията е нагъната или в плика има въздух, трябва да ги загладите.
- Направете проверка на дюзите и след това почистете печатащата глава, ако някоя от дюзите на печатащата глава е запушена.
- Подравнете печатащата глава.
- Печатайте с настройка за високо качество.
- Не поставяйте листовите един върху друг веднага след отпечатването им.
- Разпечатките трябва да са напълно сухи преди попълване или показване. При сушене на разпечатките избягвайте пряката слънчева светлина, не използвайте сешоар и не докосвайте напечатаната страна на хартията.
- Когато отпечатвате изображения или снимки, Epson препоръчва да използвате оригинална хартия Epson, а не обикновена хартия. Печатайте върху страната за печат на оригиналната хартия Epson.
- Старайте се да използвате оригинални касети за мастило Epson. Този продукт е проектиран да регулира цветовете при използване на оригинални касети за мастило Epson. Използването на неоригинални касети за мастило може да доведе до влошаване на качество на печат.
- Epson препоръчва да използвате касетата за мастило преди датата, отпечатана върху нейната опаковка.
- За най-добри резултати изразходвайте касетата за мастило в рамките на шест месеца след отварянето на опаковката.
- Когато отпечатвате изображения или снимки, използвайте данни с висока разделителна способност. Изображенията на уеб сайтовете често са с ниска разделителна способност, въпреки че изглеждат достатъчно добре на екрана, затова качеството на печат може да се влоши.

### Още по темата

➔ [“Налична хартия и капацитети”](#) на страница 22

➔ [“Списък с видове хартия”](#) на страница 23

➔ [“Предпазни мерки за работа с хартия”](#) на страница 21

➔ [“Проверка и почистване на печатащата глава”](#) на страница 110

➔ [“Подравняване на печатащата глава”](#) на страница 112

## Качеството на печат не става по-добро дори и след подравняване на печатащата глава

По време на двупосочен (или високоскоростен) печат печатащата глава печата, движейки се в двете посоки, което може да доведе до разместване на вертикалните линии. Ако качеството на печат не се

## Решаване на проблеми

подобри, деактивирайте настройката за двупосочен (или високоскоростен) печат. Деактивирането на тази настройка може да намали скоростта на печат.

### Панел за управление

Деактивирайте **Двупосочно** в настройките за печат.

### Windows

Изчистете **Висока скорост** в раздела **Повече опции** на драйвера на принтера.

### Mac OS X

Изберете **Системни предпочитания** от  меню > **Принтери и скенери** (или **Печат и сканиране, Печат и факс**), след което изберете принтера. Щракнете върху **Опции и консумативи** > **Опции** (или **Драйвер**). Изберете **Off** като настройка за **High Speed Printing**.

### Още по темата

➔ [“Опции на менюто за настройки на хартията и печата” на страница 51](#)

## Изображения или снимки се разпечатват в неочаквани цветове

Регулирайте цвета и разпечатайте отново. Функцията за автоматична корекция на цветовете използва стандартния режим на корекция в **PhotoEnhance**. Опитайте друг режим на корекция в **PhotoEnhance**, като изберете опция, различна от **Авто корекция** (или **Автоматично**) като настройка за **Коригиране на пейзажа** (или **Откр. на сцена**). Ако проблемът не изчезне, използвайте всяка друга функция за корекция на цвета, различна от **PhotoEnhance**.

### Още по темата

➔ [“Опции за менюто за регулиране и увеличение на снимката” на страница 53](#)

➔ [“Регулиране на цвета на печат” на страница 71](#)

## Появяват се ленти в интервали от около 2.5 cm

Подравнете печатащата глава.

Задайте подходящата настройка за тип хартия, съответстваща на заредената в принтера хартия.

### Още по темата

➔ [“Подравняване на печатащата глава” на страница 112](#)

➔ [“Списък с видове хартия” на страница 23](#)

## Качеството на копиране е лошо

Проверете следното, ако в копираните изображения се появят неравномерни цветове, размазване, точки или прави линии.

Почистете пътя на хартията.

Почистете стъкло на скенера.

Не натискайте прекалено силно върху оригинала или капака за документи при поставяне на оригинали върху стъкло на скенера. Ако натискате прекалено силно оригинала или капака за документи, могат да се появят неравномерни цветове, размазване или точки.

## Решаване на проблеми

- Ако на копието се появи "ефект моаре" (кръстовидни щрихи), променете настройката за намаляване и уголемяване или поставете оригинала под леко различен ъгъл.
- Когато по хартията име размазване, намалете настройката за плътност при копиране.

### Още по темата

- ➔ ["Почистване на пътя на хартията" на страница 114](#)
- ➔ ["Почистване на Стъкло на скенера" на страница 114](#)
- ➔ ["Опции на менюто за режим Копирай" на страница 81](#)
- ➔ ["Качеството на печат е лошо" на страница 148](#)

## Изображение от обратната страна на оригинала се появява в копираното изображение

- Ако оригиналът е тънък, поставете го на стъкло на скенера, след което поставете лист черна хартия върху него.
- Намалете настройката за плътност на копиране от панела за управление.

### Още по темата

- ➔ ["Опции на менюто за режим Копирай" на страница 81](#)

## Позицията, размерът или полетата на разпечатката са неправилни

- Заредете хартията в правилната посока и плъзнете водачите към ръбовете на хартията.
- Когато поставяте оригиналите върху стъкло на скенера, подравнете ъгъла на оригинала с ъгъла, обозначен със символ върху рамката на стъклото на скенера. Ако краищата на копието са отрязани, леко отдалечете оригинала от ъгъла.
- Когато поставите оригинали на стъкло на скенера, почистете стъкло на скенера и капака за документи. Ако има прах или петна върху стъклото, областта на копиране може да продължи да включва прах или петна, създавайки грешна позиция за копиране или малки изображения.
- Изберете подходящата настройка за размер на хартията.
- Регулирайте настройката на полето в приложението, така че тя да попада в областта за печат.

### Още по темата

- ➔ ["Зареждане на хартия в Касета за хартия 1" на страница 24](#)
- ➔ ["Зареждане на хартия в Касета за хартия 2" на страница 28](#)
- ➔ ["Почистване на Стъкло на скенера" на страница 114](#)
- ➔ ["Област на печат" на страница 161](#)

## Копиране на няколко оригинала на единичен лист хартия

Когато поставяте няколко оригинала върху стъкло на скенера, за да ги копирате отделно, но върху един лист, поставете оригиналите на разстояние от поне 5 mm един от друг. Ако проблемът не се отстрани, поставете оригиналите един по един.

## Не може да печата без полета

Направете настройка за печат без полета в настройките на принтера. Ако изберете тип хартия, който не поддържа печат без поле, не можете да изберете **Неограничен**. Изберете тип хартия, който поддържа печат без поле.

### Още по темата

- ➔ [“Опции на менюто за настройки на хартията и печата” на страница 51](#)
- ➔ [“Опции на менюто за режим Копирай” на страница 81](#)
- ➔ [“Основни операции за печат — Windows” на страница 54](#)
- ➔ [“Основни операции за печат — Mac OS X” на страница 55](#)

## Ръбовете на изображението са отрязани при печат без полета

По време на печат без полета изображението е леко увеличено и изпъкналата област се изрязва. Изберете настройка с по-малко увеличение.

### Панел за управление

Промяна на настройката **Допълнителна памет**.

### Windows

Щракнете върху **Настройки** до **Неограничен** в раздела на драйвера на принтера **Главно**, след което променете настройките.

### Mac OS X

Променете настройката **Увеличение** от менюто **Настройки за печат** в диалоговия прозорец за печат.

### Още по темата

- ➔ [“Опции на менюто за настройки на хартията и печата” на страница 51](#)
- ➔ [“Опции на менюто за режим Копирай” на страница 81](#)

## Позицията за печат на фото стикерите не е правилна

Регулирайте позицията за печат от меню **Настройка на принтера** > **Стикери** от панела за управление.

### Още по темата

- ➔ [“Опции на менюто за Настройка на принтера” на страница 117](#)

## Позицията за печат на CD/DVD не е правилна

Регулирайте позицията за печат от меню **Настройка на принтера** > **CD/DVD** от панела за управление.

## Решаване на проблеми

## Още по темата

- ➔ [“Опции на менюто за Настройка на принтера” на страница 117](#)

**Листът е размазан или надраскан**

- Когато хоризонталните ивици отгоре или отдолу на листа са размазани, заредете хартията в правилната посока и плъзнете страничните водачи към краищата на листовите хартия.
- Когато се появят вертикални ивици или листът се размазва, почистете пътя на хартията.
- Ако по дебела хартия има черти, разрешете настройката за намаляване на надраскването. Ако активирате тази настройка, качеството на печат може да спадне, а скоростта да се забави.
  - Панел за управление  
Изберете **Настройка > Настройка на принтера** от началния екран, след което активирайте **Дебела хартия**.
  - Windows  
Щракнете върху **Разширени настройки** в раздела в драйвера на принтера **Поддръжка**, след което изберете **Плътна хартия и пликкове**.
  - Mac OS X  
Изберете **Системни предпочитания** от  меню > **Принтери и скенери** (или **Печат и сканиране, Печат и факс**), след което изберете принтера. Щракнете върху **Опции и консумативи > Опции** (или **Драйвер**). Изберете **Оп** като настройка за **Плътна хартия и пликкове**.
- При ръчен двустранен печат се уверете, че мастилото е напълно изсъхнало, преди да заредите отново листа.

## Още по темата

- ➔ [“Зареждане на хартия в Касета за хартия 1” на страница 24](#)
- ➔ [“Зареждане на хартия в Касета за хартия 2” на страница 28](#)
- ➔ [“Почистване на пътя на хартията” на страница 114](#)
- ➔ [“Качеството на печат е лошо” на страница 148](#)

**Хартията се размазва при автоматичен двустранен печат**

Когато използвате функцията за автоматичен двустранен печат и печатате данни с голяма наситеност, като например изображения и графики, задайте по-ниска плътност и по-дълго време на изсъхване.

## Още по темата

- ➔ [“Двустранен печат” на страница 58](#)
- ➔ [“Опции на менюто за режим Копирай” на страница 81](#)

**Отпечатаните символи са неправилни или изкривени**

- Свържете стабилно USB кабела към принтера и компютъра.
- Отменете всички прекъснати задачи за печат.



## Решаване на проблеми

- Не поставяйте компютъра ръчно в режим **Хибернация** или **Спящ режим** по време на печат. Страниците с нечетлив текст могат да бъдат отпечатани следващия път, когато стартирате компютъра.

### Още по темата

- ➔ [“Отмяна на отпечатване” на страница 79](#)

## Отпечатаното изображение е обърнато

Изчистете всички настройки за огледално изображение в драйвера на принтера или приложението.

- Windows

Изчистете **Огледално изображение** от раздела **Повече опции** на драйвера на принтера.

- Mac OS X

Изчистете **Mirror Image** от менюто **Настройки за печат** на диалоговия прозорец за печат.

## Проблемът с разпечатките не може да бъде разрешен

Ако сте опитали всички възможни начини и те не са довели до разрешаване на проблема, опитайте да деинсталирате, след което да инсталирате наново драйвера на принтера.

### Още по темата

- ➔ [“Деинсталиране на приложения” на страница 134](#)
- ➔ [“Инсталиране на приложения” на страница 135](#)

---

## Други проблеми при печат

### Печатът е твърде бавен

- Затворете всички ненужни приложения.
- Намалете настройката за качество. При печат с високо качество скоростта на печат се забавя.
- Активирайте функцията за двупосочен (или високоскоростен) печат. Когато тази настройка е активирана, печатащата глава работи, движейки се в двете посоки, като скоростта на печат се увеличава.
  - Панел за управление  
Активирайте **Двупосочно** в настройките за печат.
  - Windows  
Изберете **Висока скорост** в раздела **Повече опции** на драйвера на принтера.
  - Mac OS X

Изберете **Системни предпочитания** от  меню > **Принтери и скенери** (или **Печат и сканиране, Печат и факс**), след което изберете принтера. Щракнете върху **Опции и консумативи** > **Опции** (или **Драйвер**). Изберете **On** като настройка за **High Speed Printing**.

## Решаване на проблеми

### Деактивирайте **Тих режим**.

#### Панел за управление

От началния екран изберете **Тих режим**, след което го деактивирайте.

#### Windows

Деактивирайте настройката **Тих режим** в раздела **Главно** на драйвера на принтера.

#### Mac OS X

Изберете **Системни предпочитания** от  меню > **Принтери и скенери** (или **Печат и сканиране, Печат и факс**), след което изберете принтера. Щракнете върху **Опции и консумативи** > **Опции** (или **Драйвер**). Изберете **Off** като настройка за **Тих режим**.

### Още по темата

➔ [“Опции на менюто за настройки на хартията и печата” на страница 51](#)

## Отпечатването се забавя драстично при непрекъснат печат

Отпечатването се забавя с цел предотвратяване на прегряване и повреда на печатащия механизъм. Въпреки това, можете да продължите да печатате. За да се върнете към нормална скорост на печат, оставете принтера в бездействие за най-малко 30 минути. Скоростта на печат не се връща към нормалната, ако захранването е изключено.

## Не може да се отмени печата от компютър с Mac OS X v10.6.8

Ако искате да спрете печата от компютъра, извършете настройките по-долу.

Стартирайте Web Config, после изберете **Port9100** като **Протокол с най-висок приоритет** в **Настройка на AirPrint**. Изберете **Системни предпочитания** от меню  > **Принтери и скенери** (или **Печат и сканиране, Печат и факс**), отстранете и след това отново добавете принтера.

### Още по темата

➔ [“Web Config” на страница 123](#)

---

## Сканирането не може да започне

Свържете стабилно USB кабела към принтера и компютъра.

Ако използвате USB концентратор, опитайте да свържете принтера директно към компютъра.

Ако не можете да сканирате през мрежа, вижте *Мрежово ръководство*.

Ако сканирате при висока разделителна способност през мрежа, може да възникне комуникационна грешка. Намалете разделителната способност.

Уверете се, че сте избрали правилния принтер (скенер), ако при стартиране на EPSON Scan се показва списък със скенери.

Ако използвате TWAIN-съвместими приложения, изберете принтера (скенера), който използвате.

## Решаване на проблеми

- За Windows се уверете, че принтерът (скенерът) е показан в **Скенер и камера**. Принтерът (скенерът) трябва да бъде показан като "EPSON XXXXX (име на принтера)". Ако принтерът (скенерът) не е показан, деинсталирайте и инсталирайте отново EPSON Scan. За достъп до **Скенер и камера** вижте следното:
  - Windows 8.1/Windows 8  
Изберете **Работен плот > Настройки > Контролен панел**, въведете "Скенер и камера" в препратката за търсене, щракнете върху **Покажи скенер и камера**, след което проверете дали принтерът е показан.
  - Windows 7  
Щракнете върху бутон **Старт** и изберете **Контролен панел**, въведете "Скенер и камера" в препратката за търсене, щракнете върху **Преглед на скенери и камери**, след което проверете дали принтерът е показан.
  - Windows Vista  
Щракнете върху бутон **Старт** и изберете **Контролен панел > Хардуер и звук > Скенери и камери**, след което проверете дали принтерът е показан.
  - Windows XP  
Щракнете върху бутон **Старт** и изберете **Контролен панел > Принтери и друг хардуер > Скенер и камери**, след което проверете дали принтерът е показан.
- Ако не можете да сканирате с други съвместими TWAIN сканиращи програми, деинсталирайте съответната програма и после я инсталирайте наново.
- При Mac OS X с процесор Intel, ако има инсталирани други драйвери на скенера Epson, с изключение на EPSON Scan, като например Rosetta или PPC, деинсталирайте ги, заедно с EPSON Scan, след което инсталирайте отново EPSON Scan.

### Още по темата

- ➔ ["Деинсталиране на приложения" на страница 134](#)
- ➔ ["Инсталиране на приложения" на страница 135](#)

## Сканирането не може да започне с помощта на панела за управление

- Уверете се, че EPSON Scan и Epson Event Manager са инсталирани правилно.
- Проверете настройките за сканиране, зададени в Epson Event Manager.

### Още по темата

- ➔ ["Сканирането не може да започне" на страница 154](#)
- ➔ ["Epson Event Manager" на страница 131](#)

---

## Проблеми със сканирани изображения

### Качеството на сканиране е лошо

- Почистете стъкло на скенера.

## Решаване на проблеми

- Не натискайте прекалено силно върху оригинала или капака за документи при поставяне на оригинали върху стъкло на скенера. Ако натискате прекалено силно оригинала или капака за документи, могат да се появят неравномерни цветове, размазване или точки.
- Премахнете прахта от оригинала.
- Задайте подходящите настройки за типа документ.
- Сканирайте при по-висока разделителна способност.
- Настройте изображението в EPSON Scan, след което сканирайте. За подробности вижте EPSON Scan.

### Още по темата

- ➔ [“Почистване на Стъкло на скенера” на страница 114](#)
- ➔ [“Опции на менюто за сканиране” на страница 90](#)

## Размазани символи

- В **Станд. режим** или **Режим за офис** в EPSON Scan изберете **Опция на изображението** като настройка на **Корекции на изображение** и след това изберете **Подобряване на текста**.
- В **Професионален режим** в EPSON Scan изберете **Документ** като **Тип автоматична експозиция** в настройките **Оригинал**.
- Регулирайте праговите настройки в EPSON Scan.
  - Станд. режим**  
Изберете **Черно-бяло** като настройка на **Тип изображение**, щракнете върху **Яркост** и регулирайте прага.
  - Режим за офис**  
Изберете **Черно-бяло** като настройка на **Тип изображение** и регулирайте прага.
  - Професионален режим**  
Изберете **Черно-бяло** като настройка на **Тип изображение** и регулирайте настройката за праг.
- Сканирайте при по-висока разделителна способност.

## Изображение на обратната страна на оригинала се появява в сканираното изображение

- Ако оригиналът е тънък, поставете го върху стъкло на скенера и след това поставете отгоре черна хартия.
- Задайте подходящите настройки за типа документ.
- В **Станд. режим** или **Режим за офис** в EPSON Scan изберете **Опция на изображението** като настройка на **Корекции на изображение** и след това изберете **Подобряване на текста**.

### Още по темата

- ➔ [“Опции на менюто за сканиране” на страница 90](#)

## В сканираното изображение се появява т. нар. "ефект моаре" (вълнообразен ефект)

- Поставете оригинала под малко по-различен ъгъл.
- Изберете **Премахване на растера** във всеки режим, различен от **Пълен автоматичен режим**, в EPSON Scan.
- Променете настройката на разделителната способност.

### Още по темата

➔ ["Опции на менюто за сканиране" на страница 90](#)

## Областта или посоката на сканиране е неправилна

- Когато поставяте оригиналите върху стъкло на скенера, подравнете ъгъла на оригинала с ъгъла, обозначен със символ върху рамката на стъкло на скенера. Ако краищата на сканираното изображение са отрязани, леко отдалечете оригинала от ъгъла.
- Почистете стъкло на скенера и капака за документи. Ако има прах или петна върху стъклото, областта за сканиране може да продължи да включва прах или петна, създавайки грешна позиция за сканиране или малки образи.
- Когато поставяте няколко оригинала върху стъкло на скенера за да ги сканирате отделно, но в един файл, поставяте оригиналите разделени поне на 20 mm (0,8 in.) разстояние. Ако проблемът не се реши, поставяйте оригиналите по един.
- Задайте правилно областта за сканиране.
- При сканиране чрез **Пълен автоматичен режим** или предварителен преглед на мини изображения в EPSON Scan, преместете оригинала на 4,5 mm (0,18 инча) от краищата на стъкло на скенера.
- Когато използвате предварителен преглед на мини изображения за големи оригинали в **Станд. режим** или **Професионален режим** в EPSON Scan, сканираната област може да не бъде точна. Когато използвате предварителен преглед в EPSON Scan, маркирайте участъка за сканиране в раздела **Предварителен преглед** на прозореца **Предварителен преглед**.
- Ако **Автоматична ориентация на снимката** в EPSON Scan не работи както се очаква, вижте помощта на EPSON Scan.
- Изчистете **Автоматична ориентация на снимката** в EPSON Scan.
- При сканиране с EPSON Scan, наличната област за сканиране може да бъде ограничена, ако е зададена твърде висока разделителна способност. Намалете разделителната способност или регулирайте областта за сканиране от прозореца **Предварителен преглед**.

### Още по темата

- ➔ ["Поставяне на оригиналите върху Стъкло на скенера" на страница 33](#)
- ➔ ["Почистване на Стъкло на скенера" на страница 114](#)
- ➔ ["Опции на менюто за сканиране" на страница 90](#)

## Проблемът със сканираното изображение не може да бъде разрешен

Ако сте опитали всички решения и не можете да решите проблема, щракнете върху **Конфигурация** в режим, различен от **Пълен автоматичен режим**, в прозореца EPSON Scan и след това щракнете върху **Възстановяване на всички** в раздела **Друго**, за да инициализирате настройките на EPSON Scan. Ако връщането към началните настройки не разреши проблема, деинсталирайте и инсталирайте отново EPSON Scan.

### Още по темата

- ➔ [“Деинсталиране на приложения” на страница 134](#)
- ➔ [“Инсталиране на приложения” на страница 135](#)

---

## Други проблеми при сканиране

### Не може да се сканира във Пълен автоматичен режим в EPSON Scan

- Не можете да сканирате в PDF/Multi-TIFF формат непрекъснато във **Пълен автоматичен режим**. Сканирайте в режим, различен от **Пълен автоматичен режим**.
- Вижте помощта на EPSON Scan за други начини за справяне с проблемите.

### Предварителният преглед на мини изображение не работи правилно

Вижте помощния раздел на EPSON Scan.

### Сканирането е твърде бавно

- Намалете разделителната способност.
- Деактивирайте **Тих режим**.
  - Панел за управление  
От началния екран изберете **Тих режим**, след което го деактивирайте.
  - EPSON Scan  
Изберете режим, различен от **Пълен автоматичен режим**, щракнете върху **Конфигурация**, след което деактивирайте **Тих режим** в раздела **Друго**.

### Още по темата

- ➔ [“Опции на менюто за сканиране” на страница 90](#)

### Сканирането спира при сканиране в PDF/Multi-TIFF

- При сканиране на големи обеми, ние препоръчваме сканиране в скалата на сивото.

## Решаване на проблеми

- Увеличете свободното пространство на твърдия диск на компютъра. Сканирането може да спре, ако няма достатъчно свободно място.
- Опитайте сканиране при по-ниска резолюция. Сканирането спира, ако общият размер на данните достигне лимита.

### Още по темата

➔ [“Опции на менюто за сканиране” на страница 90](#)

---

## Други проблеми

### Лек електрически удар при докосване на принтера

Ако към компютъра има свързани много периферни устройства, можете да усетите лек електрически удар при докосване на принтера. Монтирайте заземяващ кабел към компютъра, който да бъде свързан с принтера.

### Твърде силен шум при работа

Ако шумът при работа е твърде силен, активирайте **Тих режим**. Активирането на тази функция може да намали скоростта на печат.

- Панел за управление

От началния екран изберете **Тих режим**, след което го активирайте.

- Windows

Активирайте **Тих режим** в раздела **Главно** в драйвера на принтера.

- Mac OS X

Изберете **Системни предпочитания** от  меню > **Принтери и скенери** (или **Печат и сканиране, Печат и факс**), след което изберете принтера. Щракнете върху **Опции и консумативи** > **Опции** (или **Драйвер**). Изберете **On** като настройка за **Тих режим**.

- EPSON Scan

Щракнете върху **Конфигурация**, след което активирайте **Тих режим** в раздела **Друго**.

### Не можете да запишете данни на устройство с памет

- Използвайте устройство с памет, което се поддържа от принтера.
- Проверете дали устройството с памет няма защита против презаписване.
- Проверете дали устройството с памет има достатъчно свободна памет. Ако няма достатъчно свободна памет, данните няма да могат да бъдат записани.

### Още по темата

➔ [“Спецификации на поддържано външно устройство за съхранение” на страница 164](#)

## Приложението е блокирано от защитна стена (само за Windows)

Добавете приложението в списъка с разрешени програми на защитната стена на Windows в настройките за защита на **Контролния панел**.

## "?" се извежда на екрана за избор на снимка

"?" се извежда на LCD екрана, когато файлът с изображение не се поддържа от продукта.

### Още по темата

➔ [“Спецификации на поддържани данни” на страница 164](#)



# Приложение

## Технически спецификации

### Спецификации на принтера

Поставяне на дюзите на печатащата глава		Дюзи за черно мастило: 360 Дюзи за черно мастило за снимки: 180 Дюзи за цветно мастило: 180 за всеки цвят
Тегло на хартията	Обикновена хартия	64 до 90 g/m <sup>2</sup> (17 до 24lb)
	Пликове	Плик #10, DL, C6: 75 до 90 g/m <sup>2</sup> (20 до 24 lb)

### Област на печат

#### Област за печат за единични листове

Качеството на печат може да се влоши в потъмнените области поради механизма на принтера.

#### Нормален печат

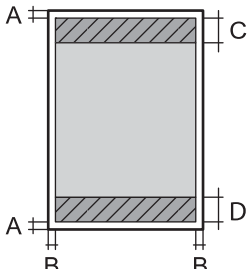
	A	3.0 mm (0.12 in.)
	B	3.0 mm (0.12 in.)
	C	41.0 mm (1.61 in.)
	D	37.0 mm (1.46 in.)

#### Печат без поле

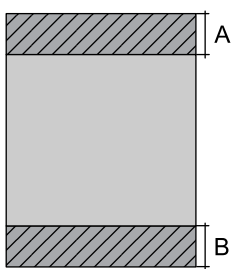
	A	44.0 mm (1.73 in.)
	B	40.0 mm (1.57 in.)

#### Област за печат за пликове

Качеството на печат може да се влоши в потъмнените области поради механизма на принтера.

## Приложение

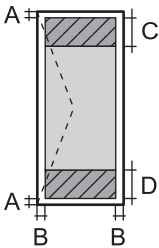
	A	3.0 mm (0.12 in.)
	B	5.0 mm (0.20 in.)
	C	18.0 mm (0.71 in.)
	D	41.0 mm (1.61 in.)

**Област за печат за CD/DVD**

Качеството на печат може да се влоши в потъмнените области поради механизма на принтера.

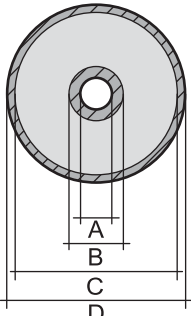
	A	18 mm (0.71 in.)
	B	43 mm (1.69 in.)
	C	116 mm (4.57 in.)
	D	120 mm (4.72 in.)

**Спецификации на скенера**

Вид скенер	Хоризонтално сканиращо устройство
Фотоелектрическо устройство	CIS
Максимален размер на документа	216×297 mm (8.5×11.7 in.) A4, Letter
Резолюция	1200 dpi (основно сканиране) 2400 dpi (подчинено сканиране)
Дълбочина на цвета	<p>Цвят</p> <ul style="list-style-type: none"> <li><input type="checkbox"/> 48 бита за пиксел вътрешно (16 бита за пиксел за цвят вътрешно)</li> <li><input type="checkbox"/> 24 бита за пиксел външно (8 бита за пиксел за цвят външно)</li> </ul> <p>Скала на сивото</p> <ul style="list-style-type: none"> <li><input type="checkbox"/> 16 бита за пиксел вътрешно</li> <li><input type="checkbox"/> 8 бита за пиксел външно</li> </ul> <p>Черно и бяло</p> <ul style="list-style-type: none"> <li><input type="checkbox"/> 16 бита за пиксел вътрешно</li> <li><input type="checkbox"/> 1 бита за пиксел външно</li> </ul>
Светлинен източник	LED

**Спецификации на интерфейса**

За компютър	Hi-Speed USB
-------------	--------------

## Приложение

За външни USB устройства и PictBridge	Hi-Speed USB
---------------------------------------	--------------

## Спецификации за Wi-Fi

Стандарти	IEEE802.11b/g/n* <sup>1</sup>
Честотен диапазон	2,4 GHz
Режими на координация	Инфраструктура, Ad hoc* <sup>2</sup> , Wi-Fi Direct* <sup>3*4</sup>
Безжична защита	WEP (64/128bit), WPA2-PSK (AES)* <sup>5</sup>

\*1 Изпълнява изискванията на IEEE 802.11b/g/n или IEEE 802.11b/g в зависимост от мястото на закупуване.

\*2 Не се поддържа за IEEE 802.11n.

\*3 Не се поддържа за IEEE 802.11b.

\*4 Обикновеният AP режим е съвместим с Wi-Fi връзката (инфраструктура). За повече подробности вижте *Мрежово ръководство*.

\*5 Отговаря на стандартите WPA2 за поддръжка на WPA/WPA2 Personal.

## Протокол за защита

SSL/TLS	HTTPS сървър/клиент, IPPS
---------	---------------------------

## Поддържани услуги от трети страни

AirPrint	Печат	iOS 5 или по-нова версия/Mac OS X v10.7.x или по-нова версия
	Сканиране	Mac OS X v10.9.x или по-нова версия
Google Cloud Print		

## Спецификации на външно устройство за съхранение

### Спецификации на поддържани карти с памет

Съвместими карти с памет	Максимални капацитети
miniSD*	2 GB
miniSDHC*	32 GB
microSD*	2 GB
microSDHC*	32 GB
microSDXC*	64 GB

## Приложение

Съвместими карти с памет	Максимални капацитети
SD	2 GB
SDHC	32 GB
SDXC	64 GB

\* Прикрепете адаптер, който да съответства на гнездото за картата с памет. В противен случай картата може да заседне.

**Поддържани напрежения на карта с памет**

тип 3,3 V, тип двойно напрежение (3,3 V и 5 V) (захранващо напрежение: 3,3 V)

Карти с памет 5 V не се поддържат.

Максимален захранващ ток: 200 mA

**Спецификации на поддържано външно устройство за съхранение**

Съвместими външни устройства за съхранение	Максимални капацитети
CD-R Drive *1 DVD-R Drive *1 Blu-ray Drive *1	CD-ROM *2/CD-R: 700 MB DVD-ROM *2/DVD-R: 4,7 GB (CD-RW, DVD+R, DVD±RW, DVD-RAM и Blu-ray Disc™ не се поддържат.)
MO Drive *1	1,3 GB
HDD *1 USB флаш устройство	2 TB (форматирано във FAT, FAT32 или exFAT)

\*1 Не препоръчваме използването на външни USB устройства, които се захранват през USB. Използвайте само външни USB устройства с независими източници на променлив ток.

\*2 Само за четене.

Не можете да използвате следните устройства:

- Устройство, което изисква специален драйвер
- Устройство с настройки за сигурност (парола, криптиране и т.н.)
- Устройство с вграден USB концентратор

Erson не може да гарантира работата за всички външно свързани устройства.

**Спецификации на поддържани данни**

Файлов формат	JPEG с Exif версия 2.3 стандарт, взет от цифрови фотоапарати, съвместим с DCF*1 версия 1.0 или 2.0*2
Размер на изображение	Хоризонтално: 80 до 10200 пиксела Вертикално: 80 до 10200 пиксела
Размер на файл	По-малко от 2 GB

## Приложение

Максимален брой файлове	9990*3
-------------------------	--------

- \*1 DCF (Правило за проектиране за файловата система на фотоапарата).
- \*2 Фото данни, съхранени във вградената памет на цифров фотоапарат, не се поддържат.
- \*3 Едновременно могат да бъдат показани до 999 файла. (Ако броят на файловете надвиши 999, файловете се показват в групи.)

**Забележка:**

"?" се показва на LCD екрана, когато принтерът не може да разпознае файла на изображението. В тази ситуация, ако изберете оформление на множество изображения, празните секции ще бъдат отпечатани.

## Размери

Размери	Съхранение (без издадени части)
	<input type="checkbox"/> Широчина: 390 mm (15.4 in.) <input type="checkbox"/> Дълбочина: 338 mm (13.3 in.) <input type="checkbox"/> Височина: 138 mm (5.4 in.)
	Съхранение (без издадени части *1)
	<input type="checkbox"/> Широчина: 390 mm (15.4 inches) <input type="checkbox"/> Дълбочина: 341 mm (13.4 inches) <input type="checkbox"/> Височина: 138 mm (5.4 inches)
	Печат
	<input type="checkbox"/> Широчина: 390 mm (15.4 in.) <input type="checkbox"/> Дълбочина: 504 mm (19.8 in.) <input type="checkbox"/> Височина: 138 mm (5.4 in.)
Тегло*2	Приблиз. 6.7kg (14.8 lb)

- \*1 За повече информация вижте илюстрациите.
- \*2 Без касети с мастило, захранващ кабел и поставка за CD/DVD.

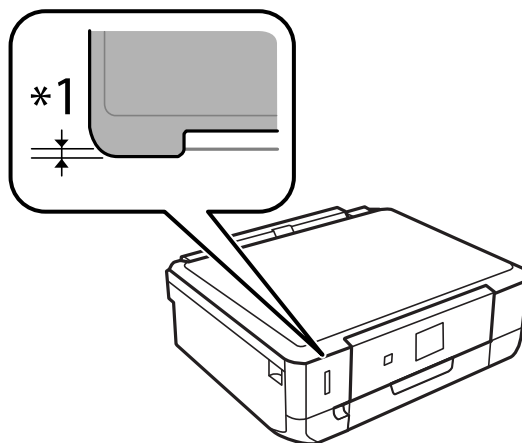

## Приложение

## Електрически спецификации

Модел	Модел от 100 до 120 V	Модел от 220 до 240 V
Номинален честотен диапазон	От 50 до 60 Hz	От 50 до 60 Hz
Номинален ток	0.7 A	0.35 A
Консумация на енергия (с USB връзка)	Самостоятелно копиране: приблиз. 15 W (ISO/IEC24712) Режим на готовност: приблиз. 6.3 W Режим на заспиване: приблиз. 1.1 W Изключен: приблиз. 0.2 W	Самостоятелно копиране: приблиз. 15 W (ISO/IEC24712) Режим на готовност: приблиз. 6.3 W Режим на заспиване: приблиз. 1.1 W Изключен: приблиз. 0.4 W

**Забележка:**

- Проверете етикета на принтера за напрежението му.
- За потребителите в Белгия: консумацията на енергия при копиране може да е различна. Посетете <http://www.epson.be> за най-новите спецификации.

## Спецификации на околната среда

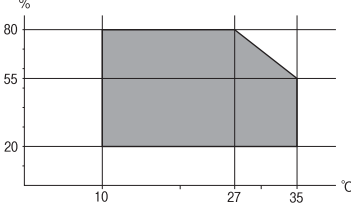
При работа	Използвайте принтера в диапазона, показан на следната графика.  Температура: От 10 до 35°C (от 50 до 95°F) Влажност: От 20 до 80% RH (без кондензация)
Съхранение	Температура: от -20 до 40°C (от -4 до 104°F)* Влажност: От 5 до 85% RH (без кондензация)

\* Може да бъде съхранено в продължение на един месец при 40°C (104°F).

## Екологични спецификации на касетите за мастило

Температура на съхранение	-30 до 40°C (-22 до 104°F)*
Температура на замръзване	-16°C (3.2°F) Масилото се размразява и става отново годно за ползване след приблиз. 3 часа при 25°C (77°F).

\* Може да бъде съхранено в продължение на един месец при 40°C (104°F).

## Приложение

**Изисквания към системата**

- Windows 8.1 (32-bit, 64-bit)/Windows 8 (32-bit, 64-bit)/Windows 7 (32-bit, 64-bit)/Windows Vista (32-bit, 64-bit)/Windows XP Professional x64 Edition/Windows XP (32-bit)
- Mac OS X v10.10.x/Mac OS X v10.9.x/Mac OS X v10.8.x/Mac OS X v10.7.x/Mac OS X v10.6.8

**Забележка:**

- Mac OS X може да не поддържа някои приложения и функции.*
- Файловата система на UNIX (UFS) за (UFS) за Mac OS X не се поддържа.*

**Нормативна информация****Стандарти и одобрения****Стандарти и одобрения за модела, предназначен за американския пазар**

Безопасност	UL60950-1 CAN/CSA-C22.2 No.60950-1
Електромагнитна съвместимост	FCC Част 15 Подраздел В Клас В CAN/CSA-CEI/IEC CISPR 22 Клас В

Това оборудване съдържа следния безжичен модул.

Производител: Askey Computer Corporation

Тип: WLU6320-D69 (RoHS)

Този продукт отговаря на Част 15 от Правилата на Федералната комисия по комуникациите и RSS-210 от Правилата на Министерството на промишлеността на Канада. Epson не носи отговорност за несъответствие с изискванията за защита, възникнало в резултат от неепоръчани модификации на продукта. Експлоатацията му зависи от следните две условия: (1) това устройство не трябва да причинява опасни смущения и (2) това устройство трябва да приема всяко получено смущение, включително смущение, което може да причини нежелана работа на устройството.

За да се предотврати радиосмущение на лицензирана услуга, това устройство е предназначено за работа в закрито помещение и далеч от прозорци, за да се осигури максимална екранировка. Оборудване (или неговата антена), което е инсталирано на открито, подлежи на лицензиране.

**Стандарти и одобрения за модела, предназначен за европейския пазар**

Директива за ниско напрежение 2006/95/EC	EN60950-1
Директива за електромагнитна съвместимост 2004/108/EC	EN55022 Клас В EN61000-3-2 EN61000-3-3 EN55024

## Приложение

Директива за радионавигационно оборудване и далекосъобщително крайно оборудване 1999/5/EC	EN300 328
	EN301 489-1
	EN301 489-17
	EN60950-1

За европейски потребители

Ние, Seiko Epson Corporation, с настоящото декларираме, че следният модел оборудване е в съответствие със съществените изисквания и другите приложими разпоредби на Директива 1999/5/EC:

C491N

За употреба само в Ирландия, Обединеното кралство, Австрия, Германия, Лихтенщайн, Швейцария, Франция, Белгия, Люксембург, Холандия, Италия, Португалия, Испания, Дания, Финландия, Норвегия, Швеция, Исландия, Хърватия, Кипър, Гърция, Словения, Малта, България, Чехия, Естония, Унгария, Латвия, Литва, Полша, Румъния и Словакия.

Epson не носи отговорност за несъответствие с изискванията за защита, възникнало в резултат от неепоръчани модификации на продуктите.



## Стандарти и одобрения за модела, предназначен за австралийския пазар

Електромагнитна съвместимост	AS/NZS CISPR22 Клас B
------------------------------	-----------------------

С настоящото Epson декларира, че следните модели оборудване са в съответствие със съществените изисквания и другите приложими разпоредби на AS/NZS4268:

C491N

Epson не носи отговорност за несъответствие с изискванията за защита, възникнало в резултат от неепоръчани модификации на продуктите.

## Ограничения при копиране

За отговорна и законна употреба на вашия принтер спазвайте следните ограничения.

Копиране на следните предмети е забранено по закон:

- Банкноти, монети, държавни облигации, държавни ценни книжа и общински ценни книжа
- Неизползвани пощенски марки, пощенски картички с прикрепена пощенска марка и други официални пощенски документи, за които са платени пощенски разходи
- Гербови марки и ценни книжа, издадени съгласно законна процедура

Бъдете внимателни при копирането на следните предмети:

- Ценни книжа на частни лица (акции, ценни книжа на приносител, чекове и т.н.), месечни пропуски, билети за намаление и т.н.
- Паспорти, шофьорски книжки, свидетелства за годност, пътни пропуски, купони за храна, билети и т.н.

### Забележка:

Копирането на тези предмети може също да е забранено по закон.



## Приложение

Отговорна употреба на материали, предмет на авторско право:

Некоректна употреба на принтерите може да възникне при неправомерно копиране на материали с авторско право. Освен ако не действате по съвет на компетентен адвокат, проявете отговорност и уважение, като поискате позволение от собственика на авторските права, преди да копирате публикуван материал.

---

## Транспортиране на принтера

Когато трябва да транспортирате принтера поради преместване или за ремонт, следвайте стъпките по-долу, за да го опаковате.

**Внимание:**

Внимавайте да не притиснете ръката или пръстите си при отварянето и затварянето на скенерното устройство. В противен случай може да се нараните.

**Важно:**

- Когато съхранявате или транспортирате принтера, избягвайте да го наклоняте, да го поставяте вертикално или да го обръщате с горната страна надолу; в противен случай маслото може да протече.
- Оставете касетите за мастило в принтера. Свалянето на касетите може да изсуши печатащата глава и принтерът може да спре да печата.

1. Изключете принтера, като натиснете бутона .
2. Уверете се, че индикаторът за захранването е изключен, а след това изключете захранващия кабел.

**Важно:**

Извадете захранващия кабел от електрическия контакт само след като индикаторът за захранване се изключи. В противен случай печатащата глава не се връща в изходно положение, което води до изсъхване на маслото и невъзможност за печат.

3. Изключете всички кабели, като захранващия кабел и USB кабела.
4. Уверете се, че няма поставена карта памет.
5. Извадете хартията от принтера.
6. Уверете се, че в принтера няма оригинали.

## Приложение

- Отворете скенерното устройство при затворен капак за документи. Фиксирайте държача на касетата с мастило към корпуса с лента.

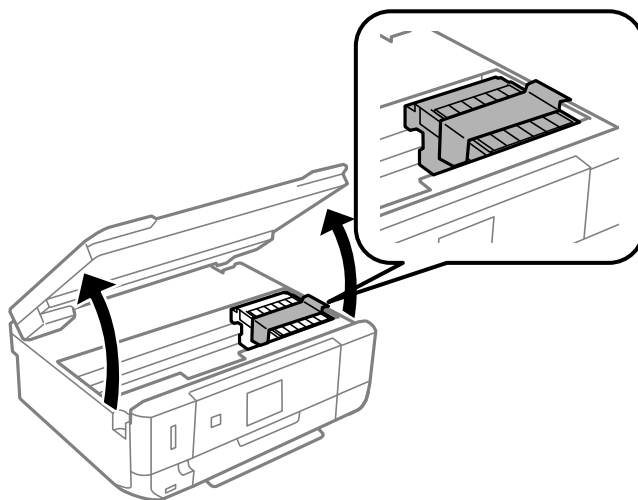

- Затворете скенерното устройство.
- Подгответе се да опаковате принтера, както е показано по-долу.

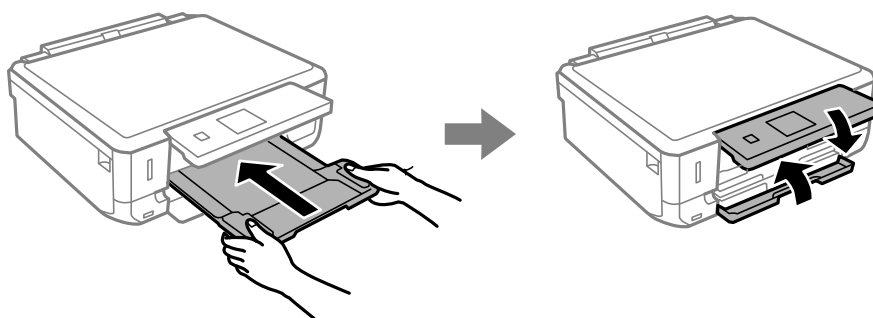

- Опакувайте принтера в кутията му, като използвате защитните материали в нея.

Когато отново използвате принтера, не забравяйте да махнете лентата, закрепваща печатащата глава. Ако при следващото отпечатване качеството на печат е влошено, почистете и подравнете печатащата глава.

### Още по темата

- ➔ [“Наименования и функции на частите” на страница 15](#)
- ➔ [“Проверка и почистване на печатащата глава” на страница 110](#)
- ➔ [“Подравняване на печатащата глава” на страница 112](#)

---

## Достъп до карта с памет от компютър

Можете да записвате или четете данни на външно устройство за съхранение, като например карта с памет, която е поставена в принтера, от компютър.

## Приложение

**! Важно:**

- Поставете карта с памет след премахване на защитата срещу записване.
- Ако се записва изображение в картата с памет от компютър, изображението и броят на снимките не се опресняват на LCD екрана. Извадете и поставете отново картата с памет.
- При споделяне на външно устройство, свързано към принтера, между компютри, свързани чрез USB и по мрежа, достъп за писане се разрешава само за компютрите, свързани чрез метода, който сте избрали на принтера. За запис на външно устройство за съхранение въведете **Настройка** в контролния панел и изберете **Настройки за споделяне на файлове** и метод за свързване. Данни могат да бъдат прочетени от компютри, свързани чрез USB или по мрежа.
- За запис на външно устройство, свързано към компютър по мрежа, влезте в **Настройка** в контролния панел и изберете **Настройки за споделяне на файлове**, след което задайте приоритет на мрежовата връзка.

**Забележка:**

Отнема известно време да се разпознаят данните от компютъра, ако е свързано устройство за съхранение с голям капацитет например 2TB твърд диск.

**Windows**

Изберете външно устройство за съхранение в **Компютър** или **Моят компютър**. Данните на външното устройство за съхранение се показват.

**Забележка:**

Ако сте свързали принтера към мрежата без софтуерния диск или Web Installer, маркирайте картата памет или USB порт като мрежово устройство. Отворете **Изпълни** и въведете име на принтера \\XXXXX или IP адреса на принтера \\XXX.XXX.XXX.XXX за **Отвори**. Щракнете с десния бутон на мишката върху показаната икона, за да зададете мрежа. Мрежовото устройство се появява в **Компютър** или **Моят компютър**.

**Mac OS X**

Изберете съответната икона на устройството. Данните на външното устройство за съхранение се показват.

**Забележка:**

- За да премахнете външно устройство за съхранение, плъзнете иконата на устройството и я пуснете в иконата на кошчето. В противен случай данните на споделеното устройство може да не се визуализират правилно, когато се постави друго външно устройство за съхранение.
- За достъп до външно устройство за съхранение през мрежа изберете **Go > Connect to Server** от менюто на работния плот. Въведете име на принтер `cifs://XXXXX` или `smb://XXXXX` (където "XXXXX" е името на принтера) в **Адрес на сървъра**, след което щракнете върху **Свързване**.

**Още по темата**

- ➔ [“Поставяне на карта с памет” на страница 35](#)
- ➔ [“Спецификации на външно устройство за съхранение” на страница 163](#)

**Къде можете да получите помощ****Уеб сайт за техническа поддръжка**

Ако имате нужда от допълнителна помощ, посетете сайта за поддръжка на Epson, показан по-долу. Изберете вашата страна или регион и преминете към раздела за поддръжка на вашия местен уебсайт на

## Приложение

Epson. Най-новите драйвери, често задавани въпроси, ръководства и други са на разположение за изтегляне от сайта.

<http://support.epson.net/>

<http://www.epson.eu/Support> (Европа)

Ако продуктът ви от Epson не работи правилно и не можете да разрешите проблема, свържете се с отдела за поддръжка на Epson за съдействие.

## Свързване с отдела за поддръжка на Epson

### Преди да се свържете с Epson

Ако продуктът ви от Epson не работи правилно и не можете да разрешите проблема с помощта на информацията за отстраняване на неизправности в ръководствата му, се свържете с отдела за поддръжка на Epson за съдействие. Ако поддръжката за Epson за района ви не е посочена по-долу се свържете с търговеца, от когото сте закупили продукта.

От отдела за поддръжка на Epson ще могат да ви помогнат много по-бързо ако им предоставите следната информация:

- Сериен номер на продукта  
(Етикетът със серийния номер обикновено е на гърба на продукта.)
- Модел на продукта
- Версия на софтуера на продукта  
(Щракнете върху **Относно, Информация за версията**, или подобен бутон в софтуера на продукта.)
- Марка и модел на вашия компютър
- Името и версията на операционната система на компютъра ви
- Имената и версиите на софтуерните приложения, които използвате обикновено с продукта си

#### **Забележка:**

*В зависимост от продукта данните с телефонните номера за факс и/или мрежови настройки може да бъдат съхранени в паметта на продукта. Възможно е данните и/или настройките да бъдат загубени поради повреда или ремонт на продукта. Epson не носи отговорност за загуба на данни, за архивирането или възстановяването на данни и/или настройки дори по време на гаранционния срок. Препоръчваме сами да архивирате данните си или да ги запишете.*

### Помощ за потребители в Европа

Проверете своя документ за общоевропейска гаранция за информация как да се свържете с отдела за поддръжка на Epson.

### Помощ за потребители в Австралия

Epson Австралия желае да ви предостави потребителско обслужване на високо ниво. Освен ръководствата за продукта ви предоставяме следните източници на информация:

#### **URL адрес в интернет**

<http://www.epson.com.au>

## Приложение

Влезте в уеб страниците на Epson Австралия. Струва си да вземете модема си и да посърфирате тук! Този сайт предоставя зона, от която да се изтеглят драйвери, начини за свързване с Epson, информация за нови продукти и техническа поддръжка (имейл).

### Център за помощ на Epson

Центърът за помощ на Epson се предоставя като последен резервен вариант, за да сме сигурни, че клиентите ни имат достъп до еспертен съвет. Операторите от Центъра за помощ могат да ви съдействат при инсталирането, конфигурирането и работата с продукта ви от Epson. Нашият персонал за помощ преди продажба може да предостави информационни материали за новите продукти на Epson и съвет за това къде се намира най-близкият търговец или служител. Тук се получават отговори на различни видове запитвания.

Номерата на Центъра за помощ са:

Телефон: 1300 361 054

Съветваме ви да пригответе цялата необходима информация, преди да позвъните. Колкото повече информация подготвите, толкова по-бързо ще можем да ви помогнем при решаването на проблема. Тази информация включва ръководствата на вашия Epson продукт, типа на компютъра, операционната система, програмните приложения и всяка информация, която мислите, че е необходима.