



# **Εγχειρίδιο λειτουργίας EasyMP Multi PC Projection**

## Εισαγωγή στο EasyMP Multi PC Projection 5

### Ιδιότητες του EasyMP Multi PC Projection ..... 6

Σύνδεση σε διάφορες συσκευές .....	6
Οθόνη τεσσάρων τμημάτων .....	6
Αλλαγή παρουσιαστών και θέσεων προβολής .....	7
Λειτουργία επόπτη .....	7
Απόδοση οθόνης και λειτουργία εμφάνισης μικρογραφιών .....	8
Εύκολη Προβολή Δικτύου με τη χρήση μιας μονάδας flash USB (Μόνο για Windows) .....	8

## Εγκατάσταση του λογισμικού για πρώτη φορά 10

### Εγκατάσταση του λογισμικού ..... 11

Απαιτήσεις συστήματος του EasyMP Multi PC Projection .....	11
Εκδόσεις του EasyMP Multi PC Projection .....	12
Εγκατάσταση του EasyMP Multi PC Projection (Windows) .....	12
Εγκατάσταση του EasyMP Multi PC Projection (OS X) .....	12

### Επιλογή ρυθμίσεων δικτύου βιντεοπροβολέα ..... 14

Μέθοδοι σύνδεσης για διάφορα περιβάλλοντα δικτύου .....	14
Συνιστώμενο ασύρματο περιβάλλον για Multi PC Projection .....	15
Εγκατάσταση βιντεοπροβολέα για σύνδεση σε Λειτουργία γρήγορης σύνδεσης .....	15
Εγκατάσταση βιντεοπροβολέα για σύνδεση σε Λειτουργία σύνθετης σύνδεσης (Ασύρματα) .....	16
Εγκατάσταση βιντεοπροβολέα για σύνδεση σε Λειτουργία σύνθετης σύνδεσης (Ενσύρματα) .....	17

## Σύνδεση στον βιντεοπροβολέα και προβολή εικόνων 19

### Μέθοδοι σύνδεσης..... 20

Μέθοδοι σύνδεσης για διάφορα στυλ συσκέψεων .....	20
---	----

Απευθείας σύνδεση βιντεοπροβολέα και υπολογιστή μέσω ασύρματης επικοινωνίας .....	21
---	----

Σύνδεση στον βιντεοπροβολέα από το λογισμικό μέσω συστήματος δικτύου ....	24
---	----

### Επιλογή της μεθόδου αναζήτησης βιντεοπροβολέα ..... 27

Μέθοδοι αναζήτησης .....	27
Αυτόματη αναζήτηση δικτυακών βιντεοπροβολέων .....	27
Αναζήτηση δικτυακών βιντεοπροβολέων καθορίζοντας τη διεύθυνση IP ή το όνομα του βιντεοπροβολέα .....	28
Αναζήτηση δικτυακών βιντεοπροβολέων με χρήση προφίλ .....	29
Προφίλ για αναζήτηση .....	29
Εκτέλεση αναζήτησης προφίλ .....	29
Εγγραφή προφίλ .....	30
Εξαγωγή προφίλ .....	31
Εισαγωγή προφίλ .....	31
Κοινή χρήση προφίλ σε δίκτυο .....	32

### Έλεγχος της προβαλλόμενης οθόνης ..... 33

Τύποι οθόνης για έλεγχο της προβολής .....	33
Λειτουργία της κατάστασης προβαλλόμενης οθόνης .....	33
Αλλαγή του αριθμού των προβαλλόμενων τμημάτων .....	34
Αλλαγή του υπεύθυνου παρουσίασης .....	35
Αλλαγή της θέσης προβολής .....	36

### Αποσύνδεση ..... 37

## Χρήση πρόσθετων λειτουργιών 38

### Αναζήτηση δικτυακών βιντεοπροβολέων με χρήση συντόμευσης..... 39

Δημιουργία συντόμευσης .....	39
------------------------------	----

### Σύνδεση με Δίκτυο Βιντεοπροβολέα με τη χρήση μονάδας flash USB (Μόνο για Windows) ..... 40

Δημιουργία ενός Κλειδιού USB σε μονάδα flash USB (Μόνο για Windows) .....	40
Χρήση Κλειδιού USB για σύνδεση σε υπολογιστή με λειτουργικό σύστημα Windows .....	41

Σύνδεση με πολλούς βιντεοπροβολείς (Κατοπτρισμός) .....	42
Έξοδος ήχου από το βιντεοπροβολέα .....	43
Προβολή της οθόνης σας .....	44
Αλλαγή του επόπτη .....	45
Κατανομή της προβαλλόμενης οθόνης .....	47
Επιλογή οθόνης συμμετέχοντα για προβολή μέσω μικρογραφιών .....	48
Απόκρυψη της οθόνης ελέγχου προβολής.....	49
Απαγόρευση λειτουργιών συμμετέχοντα .....	50
Έλεγχος του εύρους ζώνης σύνδεσης.....	51
Περιορισμοί ελέγχου εύρους ζώνης.....	52

## Επίλυση προβλημάτων 53

Επίλυση προβλημάτων σύνδεσης δικτύου.....	54
Λύσεις όταν δεν μπορείτε να συνδεθείτε χρησιμοποιώντας τη λειτουργία γρήγορης σύνδεσης .....	54
Λύσεις όταν δεν μπορείτε να συνδέσετε βιντεοπροβολείς χρησιμοποιώντας τη λειτουργία σύνθετης σύνδεσης (Ασύρματα) .....	54
Λύσεις όταν δεν μπορείτε να συνδέσετε βιντεοπροβολείς χρησιμοποιώντας τη λειτουργία σύνθετης σύνδεσης (Ενσύρματα).....	56
Επίλυση προβλημάτων κατά τη διάρκεια της προβολής.....	58
Λύσεις όταν η οθόνη δεν προβάλλεται κανονικά.....	58
Λύσεις όταν ο ήχος δεν αναπαράγεται σωστά.....	58
Λύσεις όταν η λειτουργία επόπτη δεν λειτουργεί.....	59
Λύσεις όταν η προβαλλόμενη οθόνη δεν παραδίδεται.....	59
Κατάλογος μηνυμάτων σφάλματος.....	60
Μηνύματα σφάλματος όταν εκκινείτε το EasyMP Multi PC Projection.....	60
Μηνύματα σφαλμάτων κατά τη χρήση ενός Κλειδιού USB.....	61
Μηνύματα σφάλματος κατά την αναζήτηση και την επιλογή βιντεοπροβολέων	62
Μηνύματα σφάλματος κατά την προβολή .....	63

Μηνύματα σφάλματος κατά τη λειτουργία προφίλ .....	63
Μηνύματα σφάλματος όταν χρησιμοποιείτε τη λειτουργία επόπτη .....	64
Μηνύματα σφάλματος κατά την κατανομή της προβαλλόμενης εικόνας.....	64

## Λίστα αναγνωριστικών (ID) συμβάντων: 66

## Σύνοψη οθόνης 68

Επιλέξτε οθόνη λειτουργίας σύνδεσης .....	69
Οθόνη αναζήτησης .....	70
Αποθήκευση οθόνης.....	72
Ορισμός επιλογών.....	73
Ορισμός επιλογών - Ρυθμίσεις χρήστη .....	73
Ορισμός επιλογών - Γενικές ρυθμίσεις.....	74
Ορισμός επιλογών - Προσαρμογή απόδοσης .....	76
Ορισμός επιλογών - Έξοδος ήχου .....	77
Ορισμός επιλογών - Παράδοση .....	78
Γραμμή εργαλείων .....	79
Οθόνη ελέγχου προβολής .....	80
Αναζήτηση μικρογραφιών .....	83
Οθόνη Viewer .....	85

## Παράρτημα 86

Ενημέρωση και κατάργηση εγκατάστασης του λογισμικού.....	87
Λήψη της τελευταίας έκδοσης της εφαρμογής.....	87
Κατάργηση εγκατάστασης του EasyMP Multi PC Projection (Windows Vista/Windows 7/Windows 10) .....	87
Κατάργηση εγκατάστασης του EasyMP Multi PC Projection (Windows 8/Windows 8.1).....	87
Κατάργηση της εγκατάστασης του EasyMP Multi PC Projection (OS X).....	88
Υποστηριζόμενες αναλύσεις και χρώματα .....	89

Υποστηριζόμενοι τύποι ανάλυσης.....	89
Χρώμα οθόνης.....	89
<b>Περιορισμοί .....</b>	<b>90</b>
Περιορισμοί Σύνδεσης .....	90
Περιορισμοί κατά την προβολή από τη Συλλογή φωτογραφιών των Windows ή από τη Συλλογή φωτογραφιών του Windows Live .....	90
Περιορισμοί στη χρήση του Windows Aero .....	90
Περιορισμοί κατά την προβολή από το Windows Media Center .....	91
<b>Ειδοποιήσεις .....</b>	<b>92</b>
Γνωστοποίηση πνευματικά δικαιώματα.....	92
Πληροφορίες ονομασιών και συμβολισμών .....	92
Γενική ανακοίνωση .....	92
Απόδοση πνευματικών δικαιωμάτων .....	93

# Εισαγωγή στο EasyMP Multi PC Projection

Δείτε τις πληροφορίες που εμφανίζονται εδώ για να μάθετε περισσότερα για το λογισμικό EasyMP Multi PC Projection.

## » Σχετικοί σύνδεσμοι

- "Ιδιότητες του EasyMP Multi PC Projection" [σελ.6](#)

Το EasyMP Multi PC Projection είναι λογισμικό που σας επιτρέπει να διοργανώνετε διαδραστικές συσκευές ή μαθήματα προβάλλοντας εικόνες από δικτυακούς βιντεοπροβολείς. Μπορείτε να χρησιμοποιήσετε ποικιλία από επιλογές προβολής για το περιβάλλον σας.

## » Σχετικοί σύνδεσμοι

- "Σύνδεση σε διάφορες συσκευές" [σελ.6](#)
- "Οθόνη τεσσάρων τμημάτων" [σελ.6](#)
- "Αλλαγή παρουσιαστών και θέσεων προβολής" [σελ.7](#)
- "Λειτουργία επόπτη" [σελ.7](#)
- "Απόδοση οθόνης και λειτουργία εμφάνισης μικρογραφιών" [σελ.8](#)
- "Εύκολη Προβολή Δικτύου με τη χρήση μιας μονάδας flash USB (Μόνο για Windows)" [σελ.8](#)

## Σύνδεση σε διάφορες συσκευές

Όταν εγκαθιστάτε το EasyMP Multi PC Projection σε έναν υπολογιστή στο δίκτυο και το χρησιμοποιείτε για να συνδεθείτε στο βιντεοπροβολέα, έως 50 διαφορετικές συσκευές στο δίκτυο μπορούν να προβάλλουν εικόνες από το βιντεοπροβολέα. (Εως τέσσερις συσκευές μπορούν να πραγματοποιούν προβολή ταυτόχρονα.) Οι 50 συσκευές μπορεί να είναι ένας συνδυασμός υπολογιστών που εκτελούν το EasyMP Multi PC Projection και ασύρματες συσκευές, όπως smartphone και tablet, που εκτελούν το Epson iProjection.

Μπορείτε επίσης να διοργανώσετε εξ αποστάσεως συσκευές μέσω δικτύου προβάλλοντας ταυτόχρονα την ίδια εικόνα σε έως τέσσερις βιντεοπροβολείς στο δίκτυο.

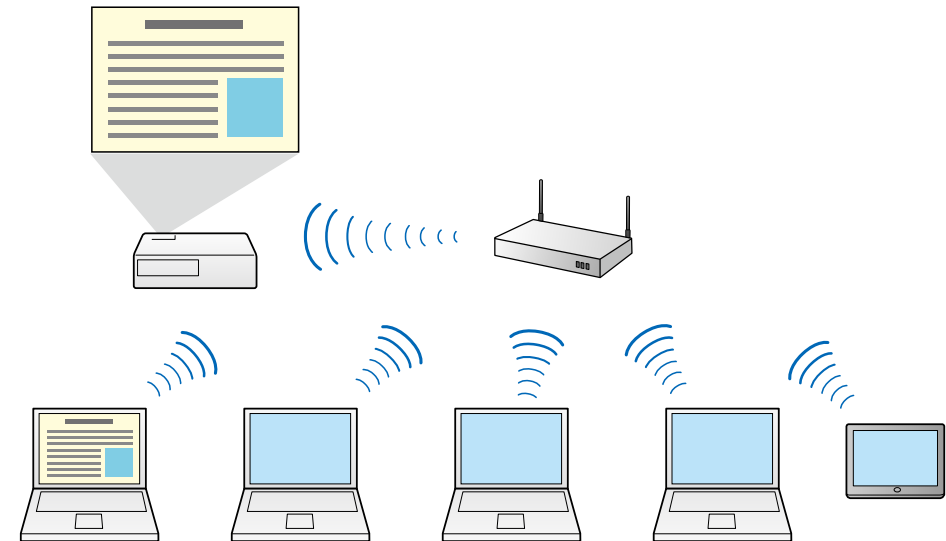

## » Σχετικοί σύνδεσμοι

- "Σύνδεση με πολλούς βιντεοπροβολείς (Κατοπτρισμός)" [σελ.42](#)
- "Μέθοδοι σύνδεσης" [σελ.20](#)

## Οθόνη τεσσάρων τμημάτων

Μπορείτε να προβάλλετε ταυτόχρονα έως και τέσσερις οθόνες σε ξεχωριστά τμήματα προβολής, κάτι που είναι χρήσιμο τόσο σε επιχειρηματικό όσο και σε εκπαιδευτικό περιβάλλον.

Π.χ., μπορείτε να συγκρίνετε και να αναλύετε δεδομένα ενώ ταυτόχρονα προβάλλετε οθόνες από πολλαπλές συσκευές. Σε εκπαιδευτικό περιβάλλον, μπορείτε να προβάλετε το υλικό του μαθήματος σε ένα τμήμα της οθόνης και

τις απαντήσεις των σπουδαστών σε ένα άλλο, βελτιώνοντας την εμπειρία εκμάθησης.

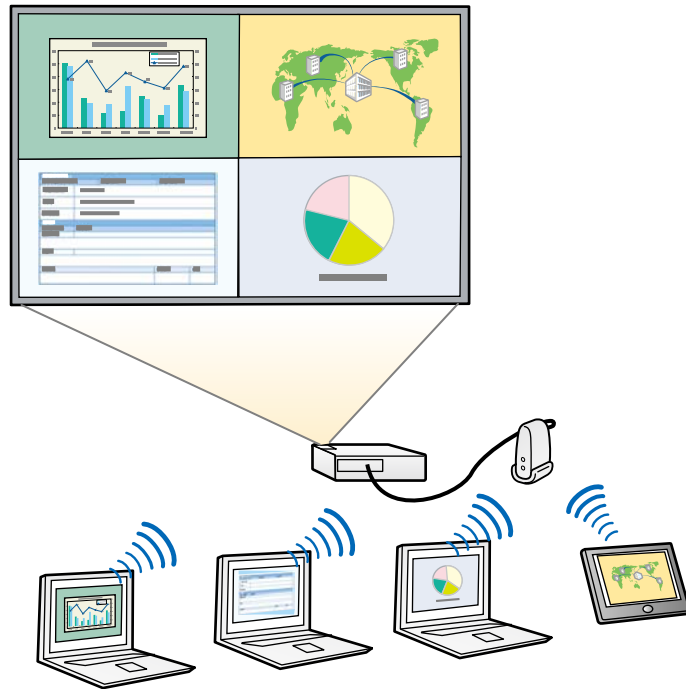

## » Σχετικοί σύνδεσμοι

- "Αλλαγή του αριθμού των προβαλλόμενων τμημάτων" [σελ.34](#)

## Αλλαγή παρουσιαστών και θέσεων προβολής

Μέσω του EasyMP Multi PC Projection, μπορείτε να αλλάξετε εύκολα την οθόνη που προβάλλεται και τη θέση προβολής με απλή μεταφορά και απόθεση των ονομάτων χρηστών από τα τμήματα την οθόνη ελέγχου προβολής.

Μπορείτε να κάνετε κοινή χρήση του βιντεοπροβολέα με άλλους χρήστες στο ίδιο δίκτυο χωρίς να χρειάζεται να αλλάξετε τις συνδέσεις καλωδίων,

επιτρέποντας στους χρήστες να παίρνουν τη σειρά τους κάνοντας τη δική του παρουσίαση ο καθένας.

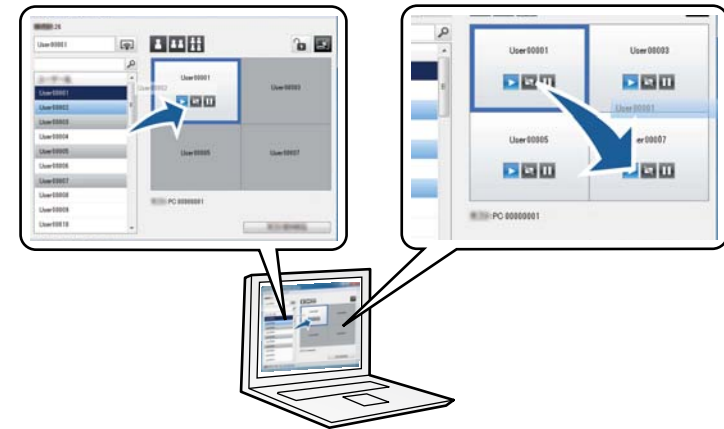

Η οθόνη ελέγχου προβολής είναι διαθέσιμη μόνο στη Βασική έκδοση του λογισμικού.

## » Σχετικοί σύνδεσμοι

- "Αλλαγή του υπεύθυνου παρουσίασης" [σελ.35](#)
- "Αλλαγή της θέσης προβολής" [σελ.36](#)

## Λειτουργία επόπτη

Όταν χρησιμοποιείτε τη λειτουργία επόπτη, μόνο ένα άτομο παίζει το ρόλο επόπτη δηλ. αυτού που μπορεί ελέγχει την προβαλλόμενη οθόνη. Αυτή η λειτουργία είναι κατάλληλη για συσκέψεις στις οποίες ο ένας χρήστης είναι ο επόπτης και οι άλλοι χρήστες είναι οι συμμετέχοντες και ο επόπτης πρέπει να ελέγχει την προβαλλόμενη οθόνη.

Μπορεί επίσης να είναι χρήσιμο σε περιβάλλον αίθουσας διδασκαλίας όπου ο επόπτης πρέπει να ελέγχει το μάθημα χωρίς διακοπή.



Η λειτουργία αυτή διατίθεται μόνο για τα μοντέλα που την υποστηρίζουν.

## » Σχετικοί σύνδεσμοι

- "Αλλαγή του επόπτη" [σελ.45](#)
- "Μέθοδοι σύνδεσης" [σελ.20](#)

## Απόδοση οθόνης και λειτουργία εμφάνισης μικρογραφιών

Μπορείτε να καταναείμετε τις εικόνες που προβάλλονται την τρέχουσα στιγμή στις συσκευές του συμμετέχοντα. Οι συμμετέχοντες μπορούν να προσθέτουν σημειώσεις στις ληφθείσες εικόνες μέσω λογισμικού σχεδίασης, το οποίο ο επόπτης μπορεί να ελέγχει ως μικρογραφίες. Η λειτουργία αυτή είναι κατάλληλη για περιβάλλοντα στα οποία ο επόπτης θέλει να θέτει ερωτήσεις

προς απάντηση στους συμμετέχοντες και, στη συνέχεια, να επιλέγει ποιες απαντήσεις ή ιδέες να προβάλει ως απάντηση.

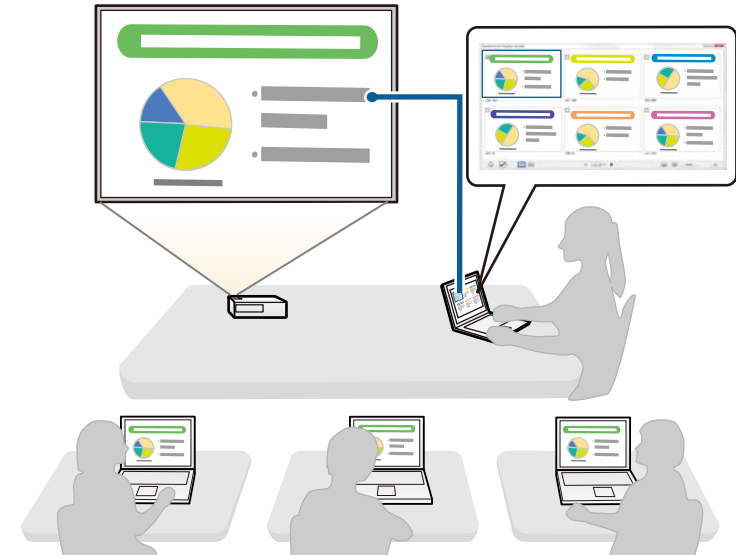

Η λειτουργία αυτή διατίθεται μόνο για τα μοντέλα που την υποστηρίζουν.

## » Σχετικοί σύνδεσμοι

- "Κατανομή της προβαλλόμενης οθόνης" [σελ.47](#)
- "Επιλογή οθόνης συμμετέχοντα για προβολή μέσω μικρογραφιών" [σελ.48](#)

## Εύκολη Προβολή Δικτύου με τη χρήση μιας μονάδας flash USB (Μόνο για Windows)

Μπορείτε να χρησιμοποιήσετε μια εμπορικά διαθέσιμη μονάδα flash USB ως Κλειδί USB για να μεταφέρετε τις πληροφορίες δικτύου του βιντεοπροβολέα σε υπολογιστή με λειτουργικό σύστημα Windows. Η δημιουργία ενός



Κλειδιού USB σας επιτρέπει την γρήγορη προβολή εικόνων από το δίκτυο του βιντεοπροβολέα.

Όταν αλλάζετε παρουσιάστη, μπορείτε να αλλάξετε την προβαλλόμενη οθόνη εισαγάγοντας το Κλειδί USB σε νέο υπολογιστή του παρουσιαστή.

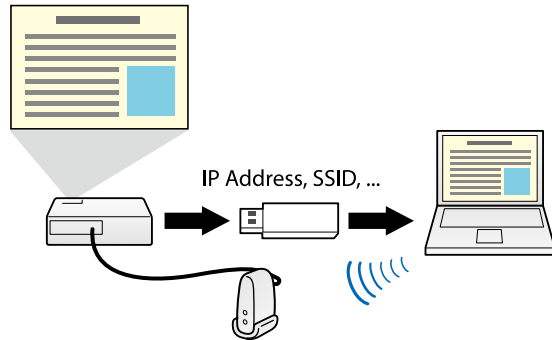

- Η λειτουργία αυτή διατίθεται μόνο για τα μοντέλα που την υποστηρίζουν. Ανατρέξτε στο Εγχειρίδιο χρήσης του βιντεοπροβολέα σας για περισσότερες λεπτομέρειες.
- Δεν μπορείτε να χρησιμοποιήσετε το Κλειδί USB ως μονάδα ασύρματου LAN βιντεοπροβολέα.

## » Σχετικοί σύνδεσμοι

- "Σύνδεση με Δίκτυο Βιντεοπροβολέα με τη χρήση μονάδας flash USB (Μόνο για Windows)" [σελ.40](#)

# Εγκατάσταση του λογισμικού για πρώτη φορά

Ακολουθήστε αυτές τις οδηγίες πριν συνδέσετε έναν υπολογιστή στο βιντεοπροβολέα μέσω δικτύου.

## » Σχετικοί σύνδεσμοι

- "Εγκατάσταση του λογισμικού" [σελ.11](#)
- "Επιλογή ρυθμίσεων δικτύου βιντεοπροβολέα" [σελ.14](#)

Εγκαταστήστε το EasyMP Multi PC Projection από το CD-ROM EPSON Projector Software που παρέχεται με το βιντεοπροβολέα (εάν είναι διαθέσιμο) ή κάντε λήψη αυτού από τον ιστότοπο της Epson.



- Αν η γλώσσα που επιλέχτηκε για την εγκατάσταση είναι διαφορετική από τη γλώσσα του λειτουργικού συστήματος που χρησιμοποιείται, οι οθόνες ενδέχεται να μην εμφανίζονται σωστά.
- Αν στον υπολογιστή σας είναι εγκατεστημένη μια προηγούμενη έκδοση του EasyMP Multi PC Projection, καταργήστε πρώτα την εγκατάσταση και στη συνέχεια εγκαταστήστε το EasyMP Multi PC Projection.

## » Σχετικοί σύνδεσμοι

- "Απαιτήσεις συστήματος του EasyMP Multi PC Projection" [σελ.11](#)
- "Εκδόσεις του EasyMP Multi PC Projection" [σελ.12](#)
- "Εγκατάσταση του EasyMP Multi PC Projection (Windows)" [σελ.12](#)
- "Εγκατάσταση του EasyMP Multi PC Projection (OS X)" [σελ.12](#)
- "Λήψη της τελευταίας έκδοσης της εφαρμογής" [σελ.87](#)

## Απαιτήσεις συστήματος του EasyMP Multi PC Projection

Ο υπολογιστής σας πρέπει να ικανοποιεί τις ακόλουθες απαιτήσεις συστήματος για να χρησιμοποιήσετε το λογισμικό EasyMP Multi PC Projection.

Απαίτηση	Windows	Mac
Λειτουργικό σύστημα	Windows Vista <ul style="list-style-type: none"> <li>• Ultimate (32-bit)</li> <li>• Enterprise (32-bit)</li> <li>• Business (32-bit)</li> <li>• Home Premium (32-bit)</li> <li>• Home Basic (32-bit)</li> </ul>	OS X <ul style="list-style-type: none"> <li>• 10.7.x (32- και 64-bit)</li> <li>• 10.8.x (64-bit)</li> <li>• 10.9.x (64-bit)</li> <li>• 10.10.x (64-bit)</li> <li>• 10.11.x (64-bit)</li> </ul>

Απαίτηση	Windows	Mac
	<p>Windows 7</p> <ul style="list-style-type: none"> <li>• Ultimate (32 και 64 bit)</li> <li>• Enterprise (32 και 64 bit)</li> <li>• Professional (32 και 64 bit)</li> <li>• Home Premium (32 και 64 bit)</li> <li>• Home Basic (32-bit)</li> <li>• Starter (32 bit)</li> </ul> <p>Windows 8</p> <ul style="list-style-type: none"> <li>• Windows 8 (32 και 64 bit)</li> <li>• Windows 8 Pro (32 και 64 bit)</li> <li>• Windows 8 Enterprise (32 και 64 bit)</li> </ul> <p>Windows 8.1</p> <ul style="list-style-type: none"> <li>• Windows 8.1 (32 και 64 bit)</li> <li>• Windows 8.1 Pro (32 και 64 bit)</li> <li>• Windows 8.1 Enterprise (32- και 64-bit)</li> </ul> <p>Windows 10</p> <ul style="list-style-type: none"> <li>• Windows 10 Home (32- και 64-bit)</li> <li>• Windows 10 Pro (32- και 64-bit)</li> <li>• Windows 10 Enterprise (32 και 64 bit)</li> </ul>	
CPU	Intel Core2Duo ή γρηγορότερο (συνιστάται Intel Core i5 ή γρηγορότερο)	
Μνήμη	2GB ή περισσότερα (συνιστάται 4GB ή περισσότερα)	
Χώρος στο σκληρό δίσκο	50 MB ή περισσότερα	
Εμφάνιση	Ανάλυση μεταξύ 800 × 600 (XGA) και 1920 × 1200 (WUXGA) 16-bit color ή μεγαλύτερη (περίπου 32.000 χρώματα οθόνης)	



- Η λειτουργία δεν είναι εξασφαλισμένη σε περιβάλλον Windows Vista αν δεν έχουν εγκατασταθεί το service pack ή το Windows Vista Service Pack 1.
- Η λειτουργία δεν είναι εξασφαλισμένη σε περιβάλλον Windows 7 αν δεν έχουν εγκατασταθεί service pack.

## Εκδόσεις του EasyMP Multi PC Projection

Μπορείτε να επιλέξετε την έκδοση λογισμικού προς εγκατάσταση που ταιριάζει στο ρόλο σας στο περιβάλλον προβολής.

### • Βασική έκδοση

Μπορείτε να χρησιμοποιήσετε όλες τις λειτουργίες του EasyMP Multi PC Projection.

Μπορείτε να ελέγχετε την προβαλλόμενη εικόνα και να λειτουργείτε επίσης ως επόπτης.

### • Έκδοση συμμετέχοντα

Μπορείτε να συνδέεστε στο βιντεοπροβολέα μόνο ως συμμετέχοντας της λειτουργίας επόπτη και δεν μπορείτε να ελέγχετε τις προβαλλόμενες εικόνες.

## Εγκατάσταση του EasyMP Multi PC Projection (Windows)

Εγκατάσταση του EasyMP Multi PC Projection στον υπολογιστή σας.



Για την εγκατάσταση του λογισμικού, απαιτούνται δικαιώματα διαχειριστή.

**1**

Ενεργοποιήστε τον υπολογιστή σας.

**2**

Βεβαιωθείτε ότι έχετε κλείσει όλες τις εφαρμογές που βρίσκονταν σε εκτέλεση.

**3**

Κάντε ένα από τα παρακάτω:

- Εισάγετε το CD-ROM EPSON Projector Software στον υπολογιστή (εάν είναι διαθέσιμο) και συνεχίστε με αυτά τα βήματα.
- Εάν κάνατε λήψη του λογισμικού από τον ιστότοπο της Epson, ακολουθήστε τις οδηγίες επί της οθόνης για να εγκαταστήσετε το λογισμικό.

Το πρόγραμμα εγκατάστασης ξεκινάει αυτόματα.

**4**

Αν το πρόγραμμα εγκατάστασης δεν ξεκινήσει αυτόματα, ανοίξτε τη μονάδα οδήγησης CD-ROM από την επιλογή **Ο Υπολογιστής μου** (ή **Υπολογιστής**) και, στη συνέχεια, κάντε διπλό κλικ στο **EMP\_MPPInst.exe**.

**5**

Για την εγκατάσταση ακολουθήστε τις οδηγίες στην οθόνη.

## Εγκατάσταση του EasyMP Multi PC Projection (OS X)

Εγκατάσταση του EasyMP Multi PC Projection στον υπολογιστή σας.

**1**

Ενεργοποιήστε τον υπολογιστή σας.

**2**

Βεβαιωθείτε ότι έχετε κλείσει όλες τις εφαρμογές που βρίσκονταν σε εκτέλεση.

**3**

Κάντε ένα από τα παρακάτω:

- Εισάγετε το CD-ROM EPSON Projector Software στον υπολογιστή (εάν είναι διαθέσιμο) και συνεχίστε με αυτά τα βήματα.
- Εάν κάνατε λήψη του λογισμικού από τον ιστότοπο της Epson, ακολουθήστε τις οδηγίες επί της οθόνης για να εγκαταστήσετε το λογισμικό.

**4**

Κάντε διπλό κλικ στο εικονίδιο **EMP\_MPPInstaller.mpkg** στο παράθυρο EPSON.

Ξεκινάει η εγκατάσταση.

- 5** Για την εγκατάσταση ακολουθήστε τις οδηγίες στην οθόνη.

Ακολουθήστε αυτές τις οδηγίες για να επιλέξετε μια μέθοδο σύνδεσης μεταξύ ενός υπολογιστή και του βιντεοπροβολέα και στη συνέχεια εγκαταστήστε το βιντεοπροβολέα.

## » Σχετικοί σύνδεσμοι

- "Μέθοδοι σύνδεσης για διάφορα περιβάλλοντα δικτύου" [σελ.14](#)
- "Συνιστώμενο ασύρματο περιβάλλον για Multi PC Projection" [σελ.15](#)
- "Εγκατάσταση βιντεοπροβολέα για σύνδεση σε Λειτουργία γρήγορης σύνδεσης" [σελ.15](#)
- "Εγκατάσταση βιντεοπροβολέα για σύνδεση σε Λειτουργία σύνθετης σύνδεσης (Ασύρματα)" [σελ.16](#)
- "Εγκατάσταση βιντεοπροβολέα για σύνδεση σε Λειτουργία σύνθετης σύνδεσης (Ενσύρματα)" [σελ.17](#)

## Μέθοδοι σύνδεσης για διάφορα περιβάλλοντα δικτύου

Μπορείτε να επιλέξετε μια μέθοδο σύνδεσης που να ταιριάζει με το περιβάλλον δικτύου σας.

Ελέγξτε τον τρόπο σύνδεσης του βιντεοπροβολέα στο σύστημα δικτύου (ασύρματα ή ενσύρματα) και τη διαδρομή επικοινωνίας από τον υπολογιστή στο βιντεοπροβολέα.

Ανάλογα με το βιντεοπροβολέα σας, μερικές μέθοδοι σύνδεσης ενδέχεται να μην είναι διαθέσιμες. Ανατρέξτε στο *Εγχειρίδιο χρήσης* του βιντεοπροβολέα για περισσότερες λεπτομέρειες.

- Για απευθείας σύνδεση του βιντεοπροβολέα με τον υπολογιστή μέσω ασύρματης επικοινωνίας: Χρησιμοποιήστε την επιλογή **Λειτουργία γρήγορης σύνδεσης**.



- Για σύνδεση του βιντεοπροβολέα στον υπολογιστή μέσω ασύρματου συστήματος δικτύου: Χρησιμοποιήστε **Λειτουργία σύνθετης σύνδεσης**.

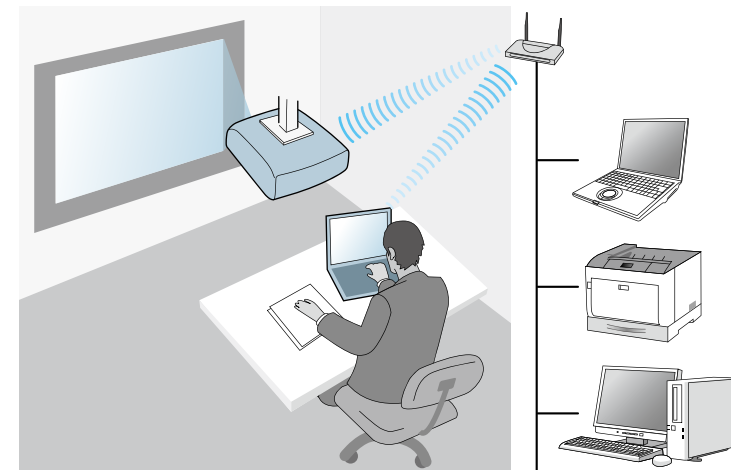

- Για σύνδεση του βιντεοπροβολέα στον υπολογιστή μέσω ενσύρματου συστήματος δικτύου: Χρησιμοποιήστε **Λειτουργία σύνθετης σύνδεσης**.

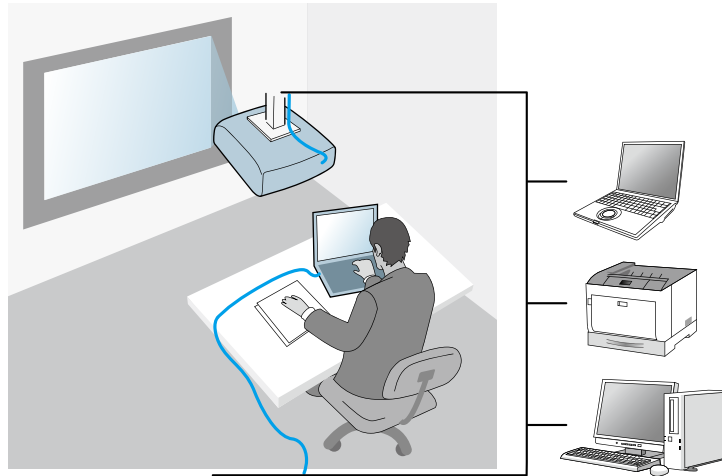

## Συνιστώμενο ασύρματο περιβάλλον για Multi PC Projection

Όταν συνδέετε πολλές συσκευές σε ένα βιντεοπροβολέα μέσω της λειτουργίας γρήγορης σύνδεσης, συνιστάται να περιορίζετε τον αριθμό των συσκευών σε έξι ή λιγότερες για να διατηρείτε την απόδοση του βιντεοπροβολέα. Ο αριθμός των συσκευών που μπορούν να συνδέονται σε ένα βιντεοπροβολέα ταυτόχρονα διαφέρει ανάλογα με το περιβάλλον της ασύρματης επικοινωνίας.

Όταν συνδέετε ένα βιντεοπροβολέα σε ένα ασύρματο LAN και συνδέετε πολλές συσκευές ασύρματα χρησιμοποιώντας τη λειτουργία Σύνθετης σύνδεσης, λάβετε υπόψη σας τις παρακάτω συστάσεις.

- Ορίστε πολλά σημεία πρόσβασης έτσι ώστε ένα από αυτά να μπορεί να συνδέσει 10 ή 20 συσκευές. Δείτε το εγχειρίδιο των σημείων πρόσβασης για περισσότερες λεπτομέρειες σχετικά με το μέγιστο αριθμό συσκευών που μπορούν να συνδεθούν.

- Όταν χρησιμοποιείτε πολλά σημεία πρόσβασης, εκχωρήστε ένα διαφορετικό κανάλι σε κάθε σημείο πρόσβασης και χρησιμοποιήστε διαφορετικά σημεία πρόσβασης για τη σύνδεση του βιντεοπροβολέα και του υπολογιστή.
- Χρησιμοποιήστε έναν ελεγκτή ασύρματου LAN, εάν είναι δυνατόν, για να βελτιώσετε τη σταθερότητα της σύνδεσης.
- Χρησιμοποιήστε ένα σημείο πρόσβασης που υποστηρίζει 802.11n.

Επικοινωνήστε με το διαχειριστή δικτύου σας για βοήθεια στη ρύθμιση του ασύρματου περιβάλλοντος.



Εάν ο βιντεοπροβολέας σας υποστηρίζει σύνδεση LAN, συνιστάται να χρησιμοποιήσετε μια ενσύρματη σύνδεση LAN όταν συνδέετε πολλές συσκευές στο βιντεοπροβολέα.

## Εγκατάσταση βιντεοπροβολέα για σύνδεση σε Λειτουργία γρήγορης σύνδεσης

Για να συνδέσετε έναν υπολογιστή απευθείας στο βιντεοπροβολέα χρησιμοποιώντας ασύρματη επικοινωνία, πρέπει να επιλέξετε τις ρυθμίσεις δικτύου στον υπολογιστή και στο βιντεοπροβολέα.

- 1** Επιλέξτε τις απαραίτητες ρυθμίσεις για να συνδέσετε τον υπολογιστή σας σε ένα ασύρματο LAN. Δείτε την τεκμηρίωση που παρέχεται με το βιντεοπροβολέα για περισσότερες λεπτομέρειες.
- 2** Εγκαταστήστε τη μονάδα ασύρματου LAN στο βιντεοπροβολέα, αν είναι αναγκαίο. Ανατρέξτε στο *Εγχειρίδιο χρήσης* του βιντεοπροβολέα για οδηγίες.
- 3** Ενεργοποιήστε το βιντεοπροβολέα.
- 4** Πατήστε το κουμπί [Menu] στο τηλεχειριστήριο ή στον πίνακα ελέγχου, επιλέξτε το μενού **Δίκτυο** και επιλέξτε **Σε ρύθμιση παραμέτρων δικτύου**.

- 5 Επιλέξτε **Ασύρματο LAN**.  
Εμφανίζεται μια οθόνη σαν την παρακάτω.

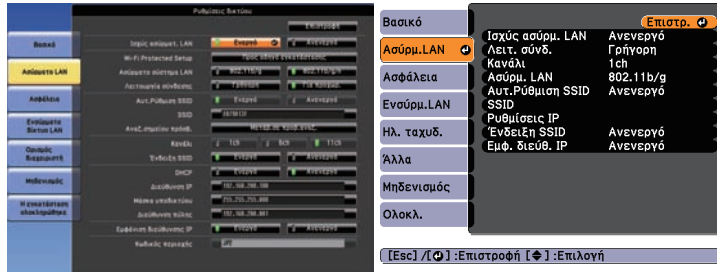

- 6 Ενεργοποιήστε την υποστήριξη ασύρματου LAN.



Οι απαιτούμενες ρυθμίσεις ενδέχεται να διαφέρουν ανάλογα με το βιντεοπροβολέα σας. Ανατρέξτε στο *Εγχειρίδιο χρήσης* του βιντεοπροβολέα για οδηγίες.

- 7 Επιλέξτε **Γρήγορη** για **Λειτουργία σύνδεσης**.
- 8 Κάντε άλλες επιλογές όπως απαιτείται για το δίκτυό σας. Ανατρέξτε στο *Εγχειρίδιο χρήσης* του βιντεοπροβολέα για οδηγίες.
- 9 Επιλέξτε τις ρυθμίσεις ασφαλείας στο μενού **Ασφάλεια** όπως απαιτείται για το δίκτυό σας. Συμβουλευτείτε το διαχειριστή δικτύου σας για περισσότερες πληροφορίες για το πώς να κάνετε τις σωστές ρυθμίσεις.
- 10 Όταν ολοκληρώσετε τις ρυθμίσεις, επιλέξτε **Η εγκατάσταση ολοκληρώθηκε** ή **Ολοκλ** και ακολουθήστε τις οδηγίες που εμφανίζονται στην οθόνη για να αποθηκεύσετε τις ρυθμίσεις σας και να πραγματοποιήσετε έξοδο από τα μενού.

## » Σχετικοί σύνδεσμοι

- "Απευθείας σύνδεση βιντεοπροβολέα και υπολογιστή μέσω ασύρματης επικοινωνίας" [σελ.21](#)

## Εγκατάσταση βιντεοπροβολέα για σύνδεση σε Λειτουργία σύνθετης σύνδεσης (Ασύρματα)

Για να συνδέσετε έναν υπολογιστή στον βιντεοπροβολέα χρησιμοποιώντας ασύρματο LAN, πρέπει να επιλέξετε τις ρυθμίσεις δικτύου στον υπολογιστή και στο βιντεοπροβολέα.

- 1 Επικοινωνήστε με το διαχειριστή δικτύου και σημειώστε τις ρυθμίσεις για το σημείο πρόσβασης, όπως το SSID και τις ρυθμίσεις ασφαλείας.
- 2 Συνδέστε τον υπολογιστή στο δίκτυο.



Για να δημιουργήσετε μια σύνδεση δικτύου, αν χρειαστεί, ανατρέξτε στην τεκμηρίωση που παραλάβατε με τον υπολογιστή ή με τον προσαρμογέα δικτύου.

- 3 Εγκαταστήστε τη μονάδα ασύρματου LAN στο βιντεοπροβολέα, αν είναι αναγκαίο. Ανατρέξτε στο *Εγχειρίδιο χρήσης* του βιντεοπροβολέα για οδηγίες.
- 4 Ενεργοποιήστε το βιντεοπροβολέα.
- 5 Πατήστε το κουμπί [Menu] στο τηλεχειριστήριο ή στον πίνακα ελέγχου, επιλέξτε το μενού **Δίκτυο** και επιλέξτε **Σε ρύθμιση παραμέτρων δικτύου**.
- 6 Επιλέξτε **Ασύρματο LAN**.





**Βασικό**

**Ασύρμ. LAN**

Ισχύς ασύρμ. LAN: Ανεργό

Λειτ. σύνδ.: Γρήγορο

Κανάλι: 1ch

Ασύρμ. LAN: 802.11b/g

Αυτ. Ρύθμιση SSID: Ανεργό

SSID: Ρυθμιζόμενο IP

Ενδείξει SSID: Ανεργό

Εμφ. διευθ. IP: Ανεργό

[Esc] / [Q] : Επιστροφή [Enter] : Επιλογή

- 

- 

- 

- 6** Επιλέξτε Ενσύρματο δίκτυο LAN.

Εμφανίζεται μια οθόνη σαν την παρακάτω.



- 7** Επιλέξτε τις ρυθμίσεις IP όπως απαιτείται.
  - Το DHCP είναι διαθέσιμο: Ορίστε το **DHCP** σε **Ενεργό**.
  - Το DHCP δεν είναι διαθέσιμο: Ορίστε το **DHCP** σε **Ανενεργό** και εισάγετε τις τιμές της διεύθυνσης IP, της μάσκας υποδικτύου και της διεύθυνσης πύλης του βιντεοπροβολέα, όπως απαιτείται.
- 8** Όταν ολοκληρώσετε τις ρυθμίσεις, επιλέξτε **Η εγκατάσταση ολοκληρώθηκε** ή **Ολοκλ** και ακολουθήστε τις οδηγίες που εμφανίζονται στην οθόνη για να αποθηκεύσετε τις ρυθμίσεις σας και να πραγματοποιήσετε έξοδο από τα μενού.

## » Σχετικοί σύνδεσμοι

- "Σύνδεση στον βιντεοπροβολέα από το λογισμικό μέσω συστήματος δικτύου" [σελ.24](#)

# Σύνδεση στον βιντεοπροβολέα και προβολή εικόνων

Ακολουθήστε αυτές τις οδηγίες για να συνδέσετε τον υπολογιστή και το βιντεοπροβολέα μέσω δικτύου και για να προβάλετε εικόνες από την οθόνη του υπολογιστή σας χρησιμοποιώντας το βιντεοπροβολέα.

Βεβαιωθείτε ότι έχετε ήδη εγκαταστήσει το λογισμικό και ότι έχετε επιλέξει μια λειτουργία σύνδεσης για το βιντεοπροβολέα.

## » Σχετικοί σύνδεσμοι

- "Μέθοδοι σύνδεσης" [σελ.20](#)
- "Επιλογή της μεθόδου αναζήτησης βιντεοπροβολέα" [σελ.27](#)
- "Έλεγχος της προβαλλόμενης οθόνης" [σελ.33](#)
- "Αποσύνδεση" [σελ.37](#)
- "Εγκατάσταση του λογισμικού" [σελ.11](#)
- "Επιλογή ρυθμίσεων δικτύου βιντεοπροβολέα" [σελ.14](#)

Μπορείτε να επιλέξετε μια κατάλληλη μέθοδο για να συνδέσετε τον υπολογιστή και το βιντεοπροβολέα μέσω δικτύου ανάλογα με το ύφος της συνάντησής σας.

## » Σχετικοί σύνδεσμοι

- "Μέθοδοι σύνδεσης για διάφορα στυλ συσκευών" [σελ.20](#)
- "Απευθείας σύνδεση βιντεοπροβολέα και υπολογιστή μέσω ασύρματης επικοινωνίας" [σελ.21](#)
- "Σύνδεση στον βιντεοπροβολέα από το λογισμικό μέσω συστήματος δικτύου" [σελ.24](#)

## Μέθοδοι σύνδεσης για διάφορα στυλ συσκευών

Μπορείτε να επιλέξετε μια μέθοδο σύνδεσης κατάλληλη για το στυλ της δικής σας σύσκεψης.

Αποφασίστε πως θέλετε να διεξάγετε τη σύσκεψή σας. Ανάλογα με τη μέθοδο σύνδεσης που επιλέξατε, η διαδικασία σύνδεσης διαφέρει.



Ανάλογα με το βιντεοπροβολέα σας, μερικές μέθοδοι σύνδεσης ενδέχεται να μην είναι διαθέσιμες. Ανατρέξτε στο *Εγχειρίδιο χρήσης* του βιντεοπροβολέα για περισσότερες λεπτομέρειες.

- Όλοι οι χρήστες μπορούν να ελέγξουν την προβαλλόμενη οθόνη και να γίνουν παρουσιαστές. (Διεξαγωγή συζητήσεων και αλληλεπίδραση με άλλους χρήστες σε επιχειρησιακό περιβάλλον.)

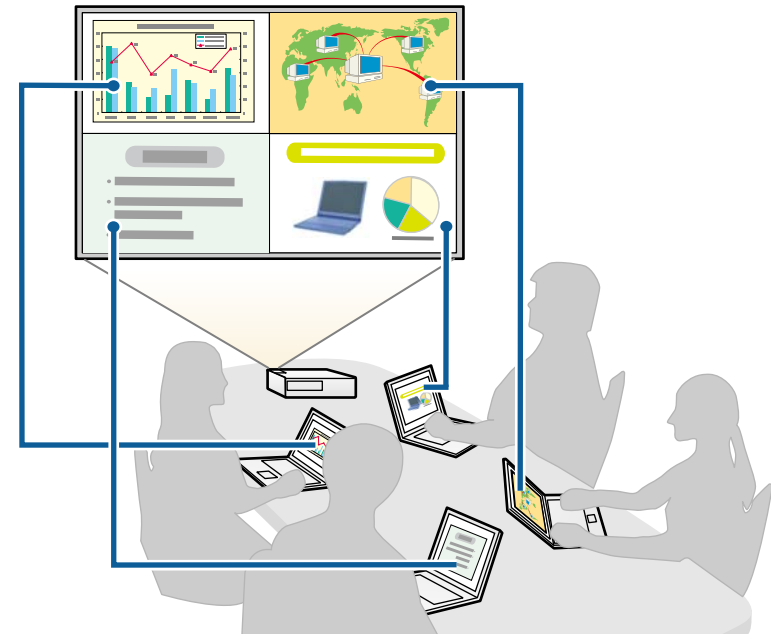

- Μόνο ένας χρήστης είναι ο επόπτης και έχει τον πλήρη έλεγχο της σύσκεψης χρησιμοποιώντας τη λειτουργία επόπτη. (Διεξαγωγή μαθήματος

σε αίθουσα χρησιμοποιώντας τις οθόνες υπολογιστών των συμμετεχόντων σε εκπαιδευτικό περιβάλλον.)

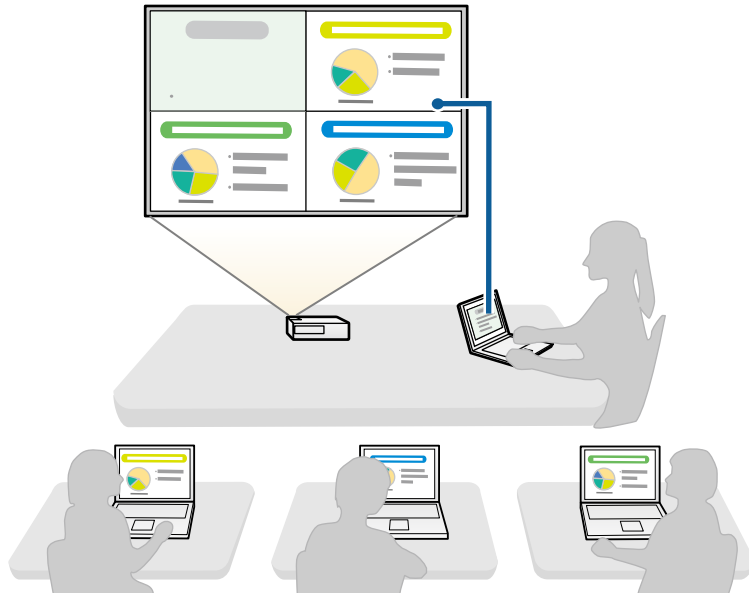

Για να ξεκινήσετε μια σύσκεψη χρησιμοποιώντας τη λειτουργία επόπτη, ένας χρήστης πρέπει να συνδεθεί στον βιντεοπροβολέα ως ο επόπτης και οι άλλοι χρήστες πρέπει να συνδεθούν στον βιντεοπροβολέα ως συμμετέχοντες.

## » Σχετικοί σύνδεσμοι

- "Αλλαγή του επόπτη" [σελ.45](#)
- "Σύνδεση στον βιντεοπροβολέα από το λογισμικό μέσω συστήματος δικτύου" [σελ.24](#)

## Απευθείας σύνδεση βιντεοπροβολέα και υπολογιστή μέσω ασύρματης επικοινωνίας

Όταν ο βιντεοπροβολέας σας έχει εγκατασταθεί όπως υποδεικνύεται παρακάτω, μπορείτε να συνδέσετε το βιντεοπροβολέα και έναν υπολογιστή απευθείας μέσω ασύρματης επικοινωνίας για να προβάλετε την οθόνη του υπολογιστή.

- Η ασύρματη μονάδα LAN εγκαθίσταται στο βιντεοπροβολέα ή ο βιντεοπροβολέας διαθέτει ενσωματωμένες ασύρματες μονάδες LAN.
- Η μέθοδος σύνδεσης του βιντεοπροβολέα έχει ρυθμιστεί σε **Γρήγορη**.



- Όταν χρησιμοποιείτε την Έκδοση συμμετέχοντα του λογισμικού, πρέπει να συνδέετε το βιντεοπροβολέα και έναν υπολογιστή μέσω ενός συστήματος δικτύου.
- Όταν συνδέετε ένα βιντεοπροβολέα και έναν υπολογιστή απευθείας μέσω ασύρματης επικοινωνίας, η σύνδεση μεταξύ του υπολογιστή και του σημείου πρόσβασης καταργείται.
- Βεβαιωθείτε ότι έχετε ενεργοποιήσει τη λειτουργία ασύρματης επικοινωνίας του υπολογιστή σας.

**1**

Πατήστε το κουμπί [LAN] ή το κουμπί [Source Search] στο τηλεχειριστήριο για εναλλαγή της πηγής εισόδου σε LAN.

Προβάλλεται η οθόνη αναμονής LAN.

[LAN]

Όνομα βιντ/λέα	:	EB*****
SSID	:	
Διεύθυνση IP	:	
Διεύθυνση IP ((γ))	:	
Λέξη-κλειδί	:	

## 2 Έναρξη του Start EasyMP Multi PC Projection.

- Windows Vista και Windows 7: Κάντε κλικ στην επιλογή **Έναρξη**, επιλέξτε **Προγράμματα** (ή **Όλα τα προγράμματα**), **EPSON Projector**, **EasyMP Multi PC Projection** και, στη συνέχεια, κάντε κλικ στο στοιχείο **EasyMP Multi PC Projection Ver.X.XX**.
- Windows 8 και Windows 8.1: Επιλέξτε **Αναζήτηση** στην επιλογή Σύμβολα και, στη συνέχεια, επιλέξτε **EasyMP Multi PC Projection Ver.X.XX**.
- Windows 10: Επιλέξτε **Έναρξη**, επιλέξτε **Όλες οι εφαρμογές**, επιλέξτε **EPSON Projector** και, στη συνέχεια, επιλέξτε **EasyMP Multi PC Projection**.
- OS X: Κάντε διπλό κλικ στο **EasyMP Multi PC Projection** από το φάκελο **Εφαρμογές**.



Μπορείτε επίσης να δημιουργήσετε μια συντόμευση και να τη χρησιμοποιείτε για την έναρξη του EasyMP Multi PC Projection και για αυτόματη αναζήτηση αποθηκευμένων βιντεοπροβολών.

## 3 Επιλέξτε **Λειτουργία γρήγορης σύνδεσης** και, στη συνέχεια, κάντε κλικ στην επιλογή **OK**.

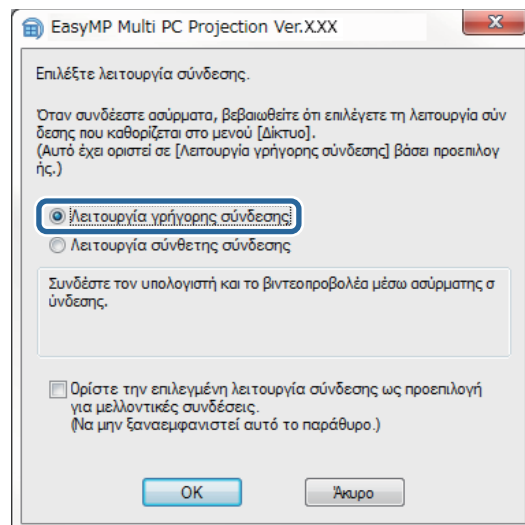

## 4 Αναζητήστε το βιντεοπροβολέα χρησιμοποιώντας μια από τις ακόλουθες μεθόδους.

- Αυτόματη αναζήτηση:** Πραγματοποιεί αυτόματη αναζήτηση του βιντεοπροβολέα.
- Προφίλ:** Αναζητά το βιντεοπροβολέα με βάση ένα προφίλ που έχει αποθηκευτεί προηγουμένως.

Εμφανίζονται τα αποτελέσματα αναζήτησης βιντεοπροβολών.

## 5 Επιλέξτε το βιντεοπροβολέα στον οποίο θέλετε να συνδεθείτε από τη **Λίστα βιντεοπροβολών** και, στη συνέχεια, επιλέξτε μία από τις παρακάτω επιλογές.

- Θέλετε όλοι οι χρήστες να είναι σε θέση να γίνουν συμμετέχοντες στη λειτουργία επόπτη: Βεβαιωθείτε ότι το στοιχείο **Συνδεθείτε ως Κεντρικός Υπολογιστής, ή απενεργοποιήστε διακοπτόμενες συνδέσεις** δεν έχει επιλεγεί και, στη συνέχεια, κάντε κλικ στην επιλογή **Συμμετοχή**.
- Είστε ο χρήστης-επόπτης και δεν θέλετε άλλοι χρήστες να είναι σε θέση να διακόπτουν την παρουσίαση επόπτη: Επιλέξτε **Συνδεθείτε ως Κεντρικός Υπολογιστής, ή απενεργοποιήστε διακοπτόμενες συνδέσεις** και, στη συνέχεια, κάντε κλικ στην επιλογή **Συμμετοχή**.

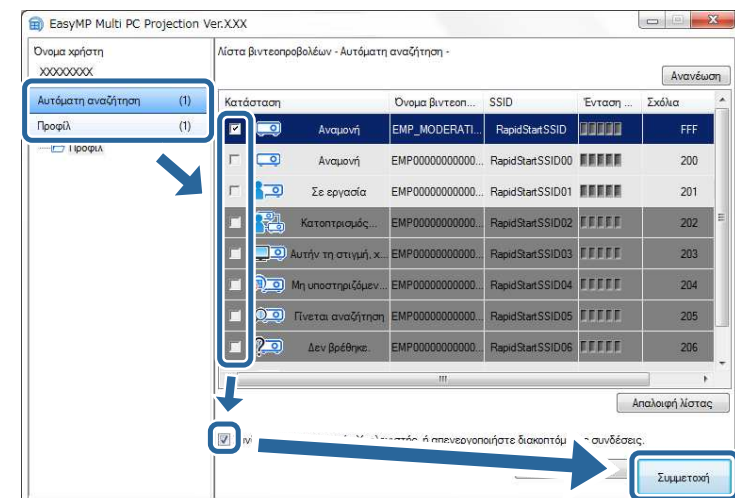



- Η λειτουργία επόπτη είναι διαθέσιμη μόνο για υποστηριζόμενα μοντέλα και μόνο στη Βασική έκδοση του λογισμικού.
- Όταν ένας χρήστης συνδεθεί ως επόπτης, ενεργοποιείται η λειτουργία επόπτη.

Όταν η **Λέξη-κλειδί βιντεοπροβολέα** έχει ρυθμιστεί σε **Ενεργό** ή ο **Κωδικός πρόσβασης κεντρικού υπολογιστή** έχει ρυθμιστεί στις ρυθμίσεις του βιντεοπροβολέα, εμφανίζεται η οθόνη εισαγωγής λέξης-κλειδιού.

**6** Ελέγξτε τη **Λέξη-κλειδί βιντεοπροβολέα** που εμφανίζεται στην οθόνη αναμονής LAN. Εισάγετε τη λέξη-κλειδί και, στη συνέχεια, κάντε κλικ στην επιλογή **OK**.

**7** Όταν εμφανίζεται το παρακάτω παράθυρο διαλόγου, εισάγετε τη φράση πρόσβασης που έχει οριστεί στο βιντεοπροβολέα και, στη συνέχεια, κάντε κλικ στην επιλογή **Σύνδεση**.

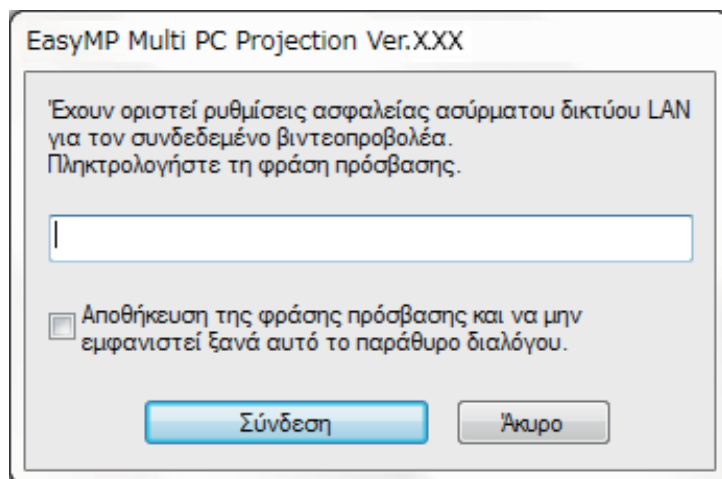

Εάν επιλέξετε **Αποθήκευση της φράσης πρόσβασης και να μην εμφανιστεί ξανά αυτό το παράθυρο διαλόγου**, το SSID και η φράση πρόσβασης του βιντεοπροβολέα αποθηκεύονται στον υπολογιστή και αυτό το παράθυρο διαλόγου δεν εμφανίζεται την επόμενη φορά που συνδέεστε. Δεν πρέπει να εισάγετε τη φράση πρόσβασης ξανά.

Εάν η φράση πρόσβασης του βιντεοπροβολέα δεν έχει αλλάξει από προεπιλογή, το παρακάτω παράθυρο διαλόγου εμφανίζεται. Αλλάξτε τη φράση πρόσβασης από το μενού **Δίκτυο** του βιντεοπροβολέα.

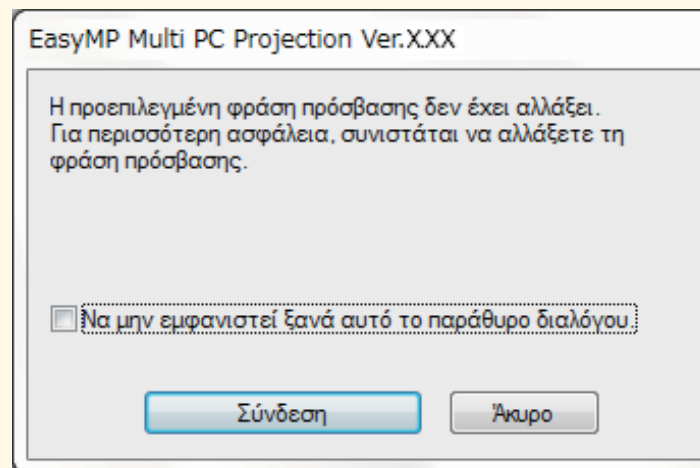



Όταν δημιουργηθεί μια σύνδεση, προβάλλεται η οθόνη του υπολογιστή και η παρακάτω γραμμή εργαλείων εμφανίζεται στην οθόνη του υπολογιστή.



Η οθόνη υπολογιστή του χρήστη που συνδέεται πρώτος προβάλλεται σε πλήρες μέγεθος. Χρήστες που συνδέονται αργότερα μπορούν να προβάλουν



τη δική τους οθόνη κάνοντας κλικ στο κουμπί  στη γραμμή εργαλείων ή μπορεί να ελέγξουν την προβαλλόμενη οθόνη από την οθόνη ελέγχου προβολής κάνοντας κλικ στο κουμπί  στη γραμμή εργαλείων.



- Όταν δημιουργηθεί σύνδεση, η πηγή εισόδου για το βιντεοπροβολέα αλλάζει αυτόματα στην πηγή LAN αν δεν εισαχθεί άλλο σήμα. Αν η πηγή εισόδου δεν αλλάξει αυτόματα στην πηγή LAN, πατήστε το κουμπί [LAN] ή το κουμπί [Source Search] στο τηλεχειριστήριο.
- Η γραμμή εργαλείων που εμφανίζεται διαφέρει ανάλογα με τη μέθοδο σύνδεσης και την έκδοση του λογισμικού.
- Όταν χρησιμοποιείτε τη λειτουργία επόπτη, μόνο ο επόπτης μπορεί να ελέγξει την προβαλλόμενη οθόνη.

#### » Σχετικοί σύνδεσμοι

- "Εγκατάσταση βιντεοπροβολέα για σύνδεση σε Λειτουργία γρήγορης σύνδεσης" [σελ.15](#)
- "Αποσύνδεση" [σελ.37](#)
- "Επιλογή της μεθόδου αναζήτησης βιντεοπροβολέα" [σελ.27](#)
- "Ελεγχος της προβαλλόμενης οθόνης" [σελ.33](#)
- "Αναζήτηση δικτυακών βιντεοπροβολέων με χρήση συντόμευσης" [σελ.39](#)

## Σύνδεση στον βιντεοπροβολέα από το λογισμικό μέσω συστήματος δικτύου

Όταν ο βιντεοπροβολέας σας έχει εγκατασταθεί όπως υποδεικνύεται παρακάτω, μπορείτε να συνδέσετε το βιντεοπροβολέα και έναν υπολογιστή μέσω δικτύου χρησιμοποιώντας το EasyMP Multi PC Projection.

- Η μονάδα ασύρματου LAN εγκαθίσταται εάν ο βιντεοπροβολέας δεν διαθέτει ενσωματωμένες μονάδες LAN (ασύρματα δίκτυα μόνο).
- Ένα καλώδιο LAN έχει συνδεθεί στο βιντεοπροβολέα (μόνο για ενσύρματα δίκτυα).
- Η μέθοδος σύνδεσης του βιντεοπροβολέα έχει ρυθμιστεί σε **Για προχωρ.**



Βεβαιωθείτε επίσης ότι έχετε συνδέσει έναν υπολογιστή στο δίκτυο.

**1**

Πατήστε το κουμπί [LAN] ή το κουμπί [Source Search] στο τηλεχειριστήριο για εναλλαγή της πηγής εισόδου σε LAN. Προβάλλεται η οθόνη αναμονής LAN.

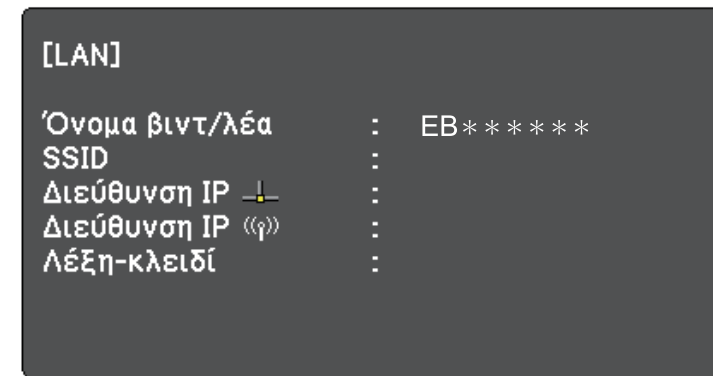

**2**

Έναρξη του Start EasyMP Multi PC Projection.

- Windows Vista και Windows 7: Κάντε κλικ στην επιλογή **Έναρξη**, επιλέξτε **Προγράμματα** (ή **Όλα τα προγράμματα**), **EPSON Projector**, **EasyMP Multi PC Projection** και, στη συνέχεια, κάντε κλικ στο στοιχείο **EasyMP Multi PC Projection Ver.X.XX**.
- Windows 8 και Windows 8.1: Επιλέξτε **Αναζήτηση** στην επιλογή Σύμβολα και, στη συνέχεια, επιλέξτε **EasyMP Multi PC Projection Ver.X.XX**.
- Windows 10: Επιλέξτε **Έναρξη**, επιλέξτε **Όλες οι εφαρμογές**, επιλέξτε **EPSON Projector** και, στη συνέχεια, επιλέξτε **EasyMP Multi PC Projection**.
- OS X: Κάντε διπλό κλικ στο **EasyMP Multi PC Projection** από το φάκελο **Εφαρμογές**.





Μπορείτε επίσης να δημιουργήσετε μια συντόμευση και να τη χρησιμοποιείτε για την έναρξη του EasyMP Multi PC Projection και για αυτόματη αναζήτηση αποθηκευμένων βιντεοπροβολών.

- 3** Επιλέξτε **Λειτουργία σύνθετης σύνδεσης** και, στη συνέχεια, κάντε κλικ στην επιλογή **OK**.

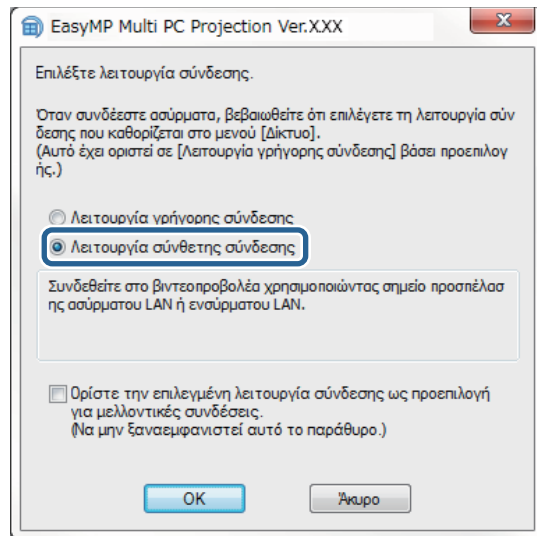

- 4** Αναζητήστε το βιντεοπροβολέα χρησιμοποιώντας μια από τις ακόλουθες μεθόδους.

- **Αυτόματη αναζήτηση:** Πραγματοποιεί αυτόματη αναζήτηση του βιντεοπροβολέα.
- **Μη αυτόματη αναζήτηση:** Αναζητά το βιντεοπροβολέα με βάση μια καθορισμένη διεύθυνση IP ή ένα καθορισμένο όνομα βιντεοπροβολέα.
- **Προφίλ:** Αναζητά το βιντεοπροβολέα με βάση ένα προφίλ που έχει αποθηκευτεί προηγουμένως.

Εμφανίζονται τα αποτελέσματα αναζήτησης βιντεοπροβολών.

- 5** Επιλέξτε το βιντεοπροβολέα στον οποίο θέλετε να συνδεθείτε από τη **Λίστα βιντεοπροβολών** και, στη συνέχεια, επιλέξτε μία από τις παρακάτω επιλογές.

- Θέλετε όλοι οι χρήστες να είναι σε θέση να γίνουν συμμετέχοντες στη λειτουργία επόπτη; Βεβαιωθείτε ότι το στοιχείο **Συνδεθείτε ως Κεντρικός Υπολογιστής**, ή απενεργοποιήστε διακοπτόμενες συνδέσεις δεν έχει επιλεγεί και, στη συνέχεια, κάντε κλικ στην επιλογή **Συμμετοχή**.
- Είστε ο χρήστης-επόπτης και δεν θέλετε άλλοι χρήστες να είναι σε θέση να διακόπτουν την παρουσίαση επόπτη; Επιλέξτε **Συνδεθείτε ως Κεντρικός Υπολογιστής**, ή απενεργοποιήστε διακοπτόμενες συνδέσεις και, στη συνέχεια, κάντε κλικ στην επιλογή **Συμμετοχή**.

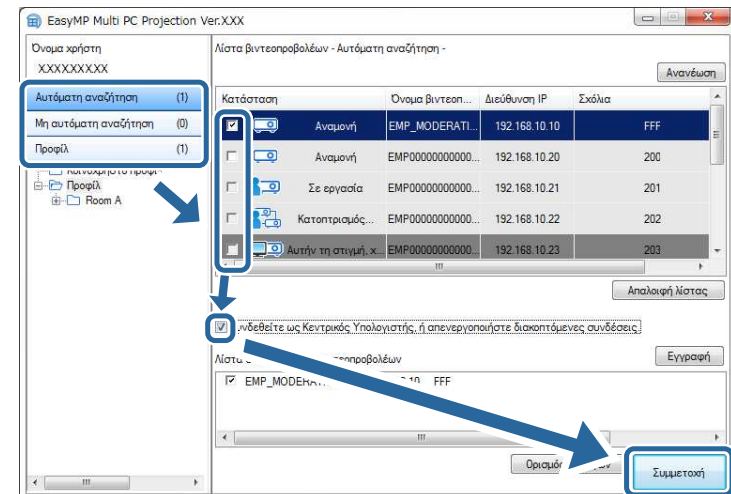

- Η λειτουργία επόπτη είναι διαθέσιμη μόνο για υποστηριζόμενα μοντέλα και μόνο στη Βασική έκδοση του λογισμικού.
- Όταν ένας χρήστης συνδεθεί ως επόπτης, ενεργοποιείται η λειτουργία επόπτη.

Όταν η **Λέξη-κλειδί βιντεοπροβολέα** έχει ρυθμιστεί σε **Ενεργό** ή ο **Κωδικός πρόσβασης κεντρικού υπολογιστή** έχει ρυθμιστεί στις



ρυθμίσεις του βιντεοπροβολέα, εμφανίζεται η οθόνη εισαγωγής λέξης-κλειδιού.

- 6** Ελέγξτε τη λέξη-κλειδί που εμφανίζεται στην οθόνη αναμονής LAN και, στη συνέχεια, κάντε κλικ στο κουμπί **OK**, όπως απαιτείται.

Όταν δημιουργηθεί μια σύνδεση, προβάλλεται η οθόνη του υπολογιστή και η παρακάτω γραμμή εργαλείων εμφανίζεται στην οθόνη του υπολογιστή.



Η οθόνη υπολογιστή του χρήστη που συνδέεται πρώτος προβάλλεται σε πλήρες μέγεθος. Χρήστες που συνδέονται αργότερα μπορούν να προβάλουν

τη δική τους οθόνη κάνοντας κλικ στο κουμπί  στη γραμμή εργαλείων ή μπορεί να ελέγξουν την προβαλλόμενη οθόνη από την οθόνη ελέγχου προβολής κάνοντας κλικ στο κουμπί  στη γραμμή εργαλείων.



- Όταν δημιουργηθεί σύνδεση, η πηγή εισόδου για το βιντεοπροβολέα αλλάζει αυτόματα στην πηγή LAN αν δεν εισαχθεί άλλο σήμα. Αν η πηγή εισόδου δεν αλλάξει αυτόματα στην πηγή LAN, πατήστε το κουμπί [LAN] ή το κουμπί [Source Search] στο τηλεχειριστήριο.
- Η γραμμή εργαλείων που εμφανίζεται διαφέρει ανάλογα με τη μέθοδο σύνδεσης και την έκδοση του λογισμικού.
- Όταν χρησιμοποιείτε τη λειτουργία επόπτη, μόνο ο επόπτης μπορεί να ελέγξει την προβαλλόμενη οθόνη.

## » Σχετικοί σύνδεσμοι

- "Εγκατάσταση βιντεοπροβολέα για σύνδεση σε Λειτουργία σύνθετης σύνδεσης (Ασύρματα)" [σελ.16](#)
- "Εγκατάσταση βιντεοπροβολέα για σύνδεση σε Λειτουργία σύνθετης σύνδεσης (Ενσύρματα)" [σελ.17](#)
- "Αποσύνδεση" [σελ.37](#)

- "Επιλογή της μεθόδου αναζήτησης βιντεοπροβολέα" [σελ.27](#)
- "Έλεγχος της προβαλλόμενης οθόνης" [σελ.33](#)
- "Αναζήτηση δικτυακών βιντεοπροβολέων με χρήση συντόμευσης" [σελ.39](#)

Μπορείτε να επιλέξετε μια κατάλληλη μέθοδο για να αναζητήσετε έναν βιντεοπροβολέα ανάλογα με την κατάσταση ή την τοποθεσία του βιντεοπροβολέα στον οποίο θέλετε να συνδεθείτε.

## » Σχετικοί σύνδεσμοι

- "Μέθοδοι αναζήτησης" [σελ.27](#)
- "Αυτόματη αναζήτηση δικτυακών βιντεοπροβολέων" [σελ.27](#)
- "Αναζήτηση δικτυακών βιντεοπροβολέων καθορίζοντας τη διεύθυνση IP ή το όνομα του βιντεοπροβολέα" [σελ.28](#)
- "Αναζήτηση δικτυακών βιντεοπροβολέων με χρήση προφίλ" [σελ.29](#)

## Μέθοδοι αναζήτησης

Μπορείτε να χρησιμοποιήσετε μια από τις ακόλουθες μεθόδους για να αναζητήσετε το βιντεοπροβολέα στον οποίο θέλετε να συνδεθείτε. Επιλέξτε την καλύτερη μέθοδο ανάλογα με το περιβάλλον σας.

- **Αυτόματη αναζήτηση δικτυακών βιντεοπροβολέων**  
Μπορείτε να αναζητήσετε αυτόματα τους διαθέσιμους βιντεοπροβολείς στο δίκτυο.  
Τα αποτελέσματα αναζήτησης διαφέρουν ανάλογα με τη λειτουργία σύνδεσης που χρησιμοποιείτε.
  - Λειτουργία γρήγορης σύνδεσης: Εμφανίζει το SSID για τους διαθέσιμους βιντεοπροβολείς.
  - Λειτουργία σύνθετης σύνδεσης: Εμφανίζει τους διαθέσιμους βιντεοπροβολείς στο δίκτυο. Οι αναζητήσεις πραγματοποιούνται μόνο στο ίδιο υποδίκτυο. Βιντεοπροβολείς σε διαφορετικά υποδίκτυα δεν εμφανίζονται στα αποτελέσματα της αναζήτησης.
- **Αναζήτηση δικτυακών βιντεοπροβολέων καθορίζοντας τη διεύθυνση IP ή το όνομα του βιντεοπροβολέα**  
Αν δεν μπορείτε να βρείτε αυτόματα το βιντεοπροβολέα στον οποίο θέλετε να συνδεθείτε, μπορείτε να αναζητήσετε τον βιντεοπροβολέα-στόχο καθορίζοντας τη διεύθυνση IP ή ένα όνομα βιντεοπροβολέα. Ορίζοντας τη διεύθυνση IP, μπορείτε να κάνετε αναζήτηση του βιντεοπροβολέα σε απομακρυσμένες τοποθεσίες σε ένα διαφορετικό υποδίκτυο.
- **Αναζήτηση δικτυακών βιντεοπροβολέων με χρήση προφίλ**

Μπορείτε να αποθηκεύσετε τις πληροφορίες ενός δικτυακού βιντεοπροβολέα ως προφίλ και στη συνέχεια να ορίσετε το προφίλ που θέλετε να αναζητήσετε για τον ίδιο βιντεοπροβολέα αντί να παρέχετε τα στοιχεία του ίδιου βιντεοπροβολέα κάθε φορά που κάνετε αναζήτηση. Δημιουργώντας μια ομάδα με προφίλ για κάθε τοποθεσία όπου είναι εγκατεστημένος ένας βιντεοπροβολέας και διαχειρίζοντάς τα με φακέλους, θα μπορείτε να βρίσκετε εύκολα τον βιντεοπροβολέα-στόχο.

## Αυτόματη αναζήτηση δικτυακών βιντεοπροβολέων

Μπορείτε να αναζητήσετε αυτόματα διαθέσιμους βιντεοπροβολείς στο δίκτυο και, στη συνέχεια, να προβάλλετε εικόνες επιλέγοντας απλά το βιντεοπροβολέα.

Κάντε κλικ στο **Αυτόματη αναζήτηση** στην οθόνη αναζήτησης.

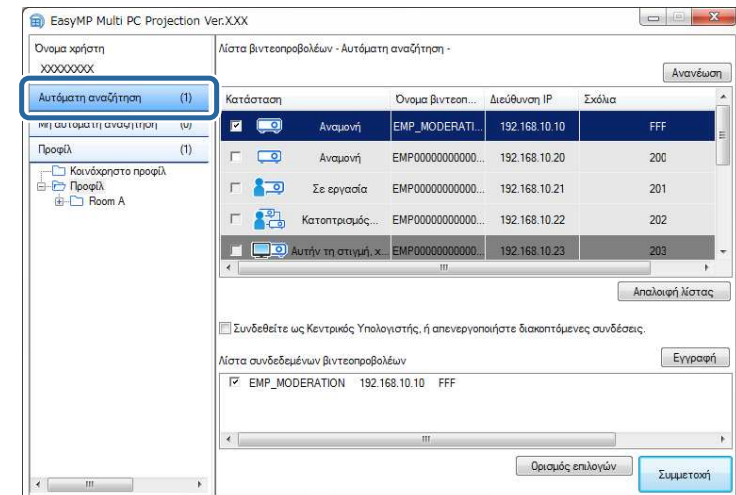

Εμφανίζονται τα αποτελέσματα αναζήτησης.

Όταν κάνετε κλικ στην επιλογή **Ανανέωση**, εμφανίζονται οι τελευταίες πληροφορίες.

Αν δεν μπορείτε να βρείτε βιντεοπροβολείς, δοκιμάστε μια από τις άλλες μεθόδους αναζήτησης.

## » Σχετικοί σύνδεσμοι

- "Μέθοδοι αναζήτησης" [σελ.27](#)
- "Αναζήτηση δικτυακών βιντεοπροβολέων καθορίζοντας τη διεύθυνση IP ή το όνομα του βιντεοπροβολέα" [σελ.28](#)
- "Αναζήτηση δικτυακών βιντεοπροβολέων με χρήση προφίλ" [σελ.29](#)

## Αναζήτηση δικτυακών βιντεοπροβολέων καθορίζοντας τη διεύθυνση IP ή το όνομα του βιντεοπροβολέα

Αν δεν μπορείτε να βρείτε αυτόματα το βιντεοπροβολέα στον οποίο θέλετε να συνδεθείτε, μπορείτε να αναζητήσετε τον βιντεοπροβολέα-στόχο καθορίζοντας τη διεύθυνση IP ή το όνομα του βιντεοπροβολέα.



Το στοιχείο **Μη αυτόματη αναζήτηση** είναι διαθέσιμο μόνο στη **Λειτουργία σύνθετης σύνδεσης**.

- 1 Κάντε κλικ στο στοιχείο **Μη αυτόματη αναζήτηση** στην οθόνη αναζήτησης.

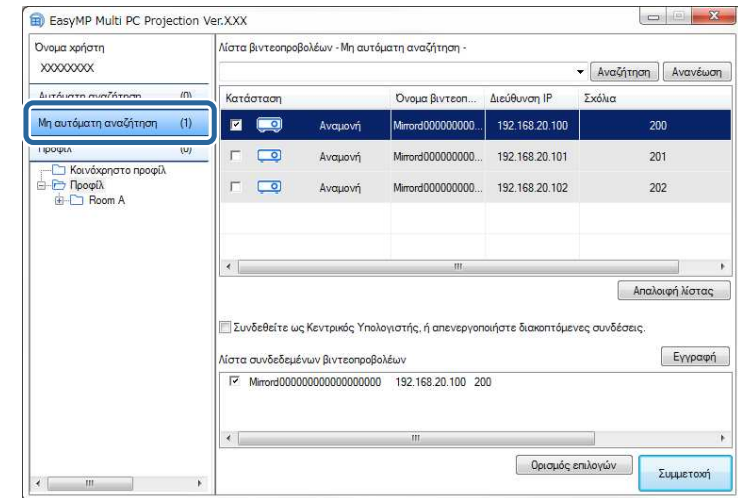

- 2 Πληκτρολογήστε τη διεύθυνση IP ή το όνομα του βιντεοπροβολέα με τον οποίο θέλετε να συνδεθείτε και κάντε κλικ στην επιλογή **Αναζήτηση**.

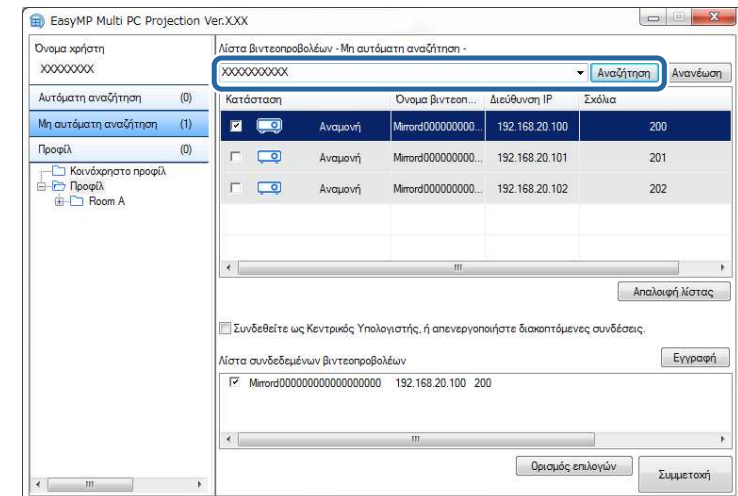

Εμφανίζονται τα αποτελέσματα αναζήτησης.

## Αναζήτηση δικτυακών βιντεοπροβολέων με χρήση προφίλ

Μπορείτε να αποθηκεύσετε τις πληροφορίες ενός δικτυακού βιντεοπροβολέα ως προφίλ και στη συνέχεια να αναζητήσετε τον ίδιο βιντεοπροβολέα χρησιμοποιώντας αντί να προσδιορίζετε τις λεπτομέρειες του βιντεοπροβολέα κάθε φορά.

### » Σχετικοί σύνδεσμοι

- "Προφίλ για αναζήτηση" [σελ.29](#)
- "Εκτέλεση αναζήτησης προφίλ" [σελ.29](#)
- "Εγγραφή προφίλ" [σελ.30](#)
- "Εξαγωγή προφίλ" [σελ.31](#)
- "Εισαγωγή προφίλ" [σελ.31](#)
- "Κοινή χρήση προφίλ σε δίκτυο" [σελ.32](#)

## Προφίλ για αναζήτηση

Μπορείτε να αποθηκεύσετε πληροφορίες για ένα δικτυακό βιντεοπροβολέα ως προφίλ. Το προφίλ είναι ένα αρχείο που περιέχει όλες τις πληροφορίες που αφορούν του βιντεοπροβολέα, όπως το όνομά του, η διεύθυνση IP και το SSID του. Χρησιμοποιώντας ένα προφίλ, μπορείτε εύκολα να αναζητήσετε αποθηκευμένους βιντεοπροβολείς αντί να παρέχετε λεπτομέρειες για τον βιντεοπροβολέα.

Μπορείτε να κάνετε εξαγωγή του καταχωρημένου προφίλ για να δημιουργήσετε ένα αντίγραφο ασφαλείας και στη συνέχεια να κάνετε εισαγωγή τοπικά για εύκολη αναζήτηση βιντεοπροβολέων σε έναν άλλο υπολογιστή. Μπορείτε επίσης να μοιραστείτε το προφίλ που εξαγάγατε μέσω δικτύου, επιτρέποντας σε άλλους χρήστες να αναζητήσουν εύκολα βιντεοπροβολείς.

## Εκτέλεση αναζήτησης προφίλ

Μπορείτε να καθορίσετε το προφίλ προς αναζήτηση για τον αποθηκευμένο βιντεοπροβολέα αντί να παρέχετε όλες τις λεπτομέρειες για το βιντεοπροβολέα κάθε φορά που κάνετε αναζήτηση.

- 1 Κάντε κλικ στο **Προφίλ** στην οθόνη αναζήτησης.

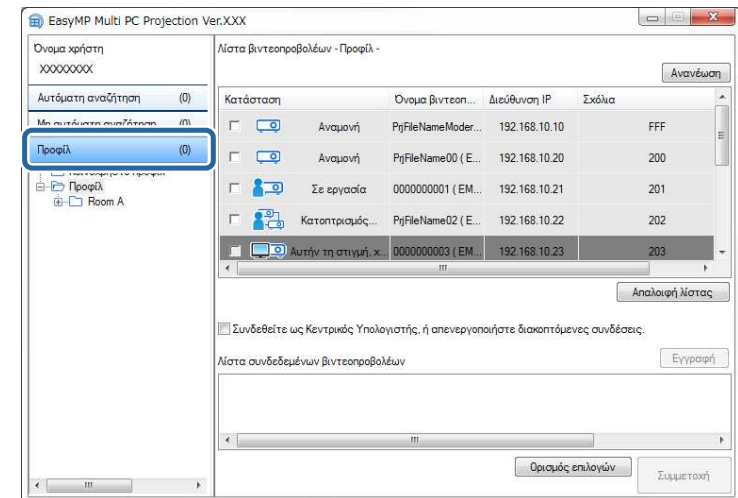



- 2 Κάντε διπλό κλικ στο φάκελο ή στο εικονίδιο βιντεοπροβολέα για το προφίλ που θέλετε να χρησιμοποιήσετε από τη λίστα.

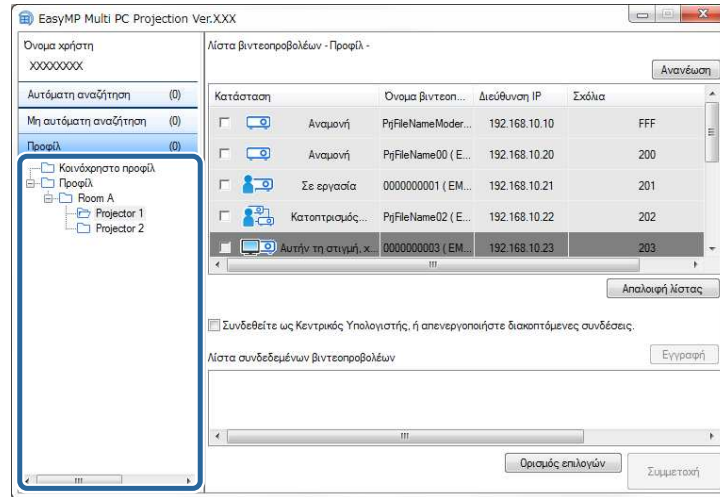

Εμφανίζονται τα αποτελέσματα αναζήτησης.

## » Σχετικοί σύνδεσμοι

- "Εγγραφή προφίλ" [σελ.30](#)

## Εγγραφή προφίλ

Μετά την αναζήτηση βιντεοπροβολέα, μπορείτε να αποθηκεύσετε τις λεπτομέρειες για τον βιντεοπροβολέα ως προφίλ χρησιμοποιώντας ένα ευκολομνημόνευτο όνομα το οποίο μπορείτε να αναζητήσετε εύκολα αργότερα.



Δεν μπορείτε να καταχωρήσετε προφίλ στο φάκελο **Κοινόχρηστο προφίλ** στην οθόνη αναζήτησης.

- 1 Ενώ οι βιντεοπροβολείς εμφανίζονται στην οθόνη αναζήτησης, πραγματοποιήστε μια από τις ακόλουθες λειτουργίες.

- Καταχώρηση βιντεοπροβολέων που εμφανίζονται στη **Λίστα συνδεδεμένων βιντεοπροβολέων**: Κάντε κλικ στην επιλογή **Εγγραφή**.
- Καταχωρήστε ένα συγκεκριμένο βιντεοπροβολέα: Κάντε δεξί κλικ στο βιντεοπροβολέα που θέλετε να καταχωρήσετε στη **Λίστα βιντεοπροβολέων** και, στη συνέχεια, κάντε κλικ στο στοιχείο **Προσθήκη στοιχείου στο προφίλ**.
- Καταχωρήστε όλους τους βιντεοπροβολείς που εντοπίζονται μέσω αναζήτησης: Κάντε δεξί κλικ σε έναν από τους βιντεοπροβολείς στη **Λίστα βιντεοπροβολέων** και, στη συνέχεια, κάντε κλικ στο **Προσθήκη όλων στο προφίλ**.

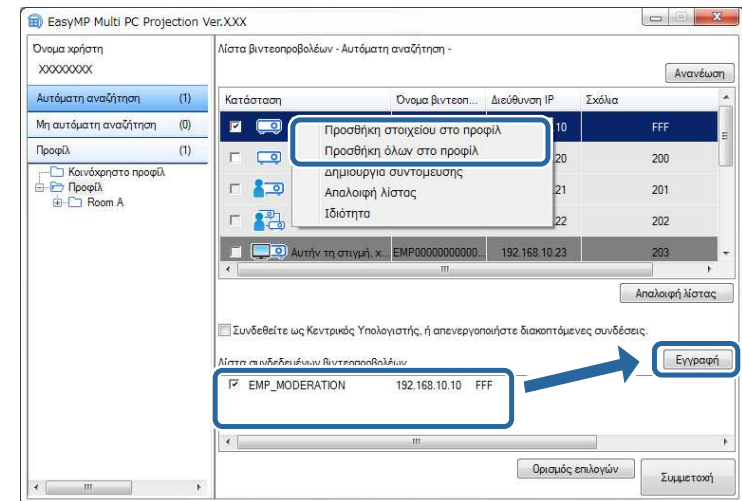

Εμφανίζεται η οθόνη Αποθήκευση.

- 2** Εισαγάγετε το **Όνομα αρχείου βιντεοπροβολέα** και επιλέξτε το φάκελο όπου θέλετε να αποθηκεύσετε το προφίλ και, στη συνέχεια, κάντε κλικ στο **OK**.

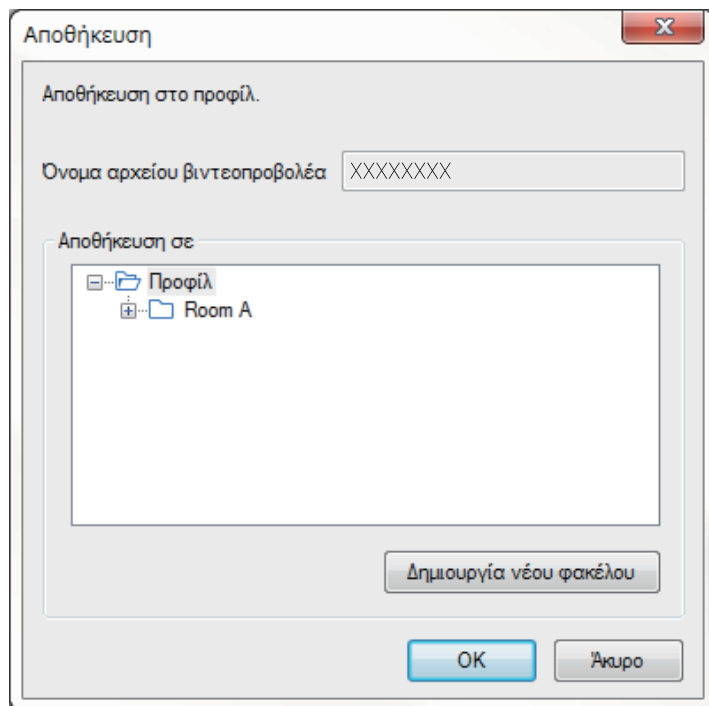

Το προφίλ καταχωρήθηκε και οι πληροφορίες βιντεοπροβολέα αποθηκεύτηκαν στο προφίλ.



- Το βάθος της δομής φακέλου μπορεί να είναι έξι φάκελοι.
- Κάντε κλικ στο **Δημιουργία νέου φακέλου** εάν θέλετε να δημιουργήσετε νέο φάκελο.
- Για να καταχωρήσετε ένα συγκεκριμένο βιντεοπροβολέα, μπορείτε να κάνετε μεταφορά και απόθεση του βιντεοπροβολέα από τη **Λίστα βιντεοπροβολέων** στο φάκελο **Προφίλ**.
- Μπορείτε να κάνετε μεταφορά και απόθεση προφίλ και φακέλων για να αλλάξετε τη δομή των φακέλων.

## Εξαγωγή προφίλ

Μπορείτε να εξαγάγετε ένα προφίλ και να το μοιραστείτε με άλλους χρήστες επιτρέποντάς τους να αναζητήσουν εύκολα βιντεοπροβολείς και να συμμετέχουν σε μια σύσκεψη.



Δεν μπορείτε να εξαγάγετε τα προφίλ στο φάκελο **Κοινόχρηστο προφίλ** στην οθόνη αναζήτησης.

- 1** Στην οθόνη αναζήτησης, κάντε δεξί κλικ στο φάκελο που περιέχει το προφίλ που θέλετε να μοιραστείτε στο **Προφίλ** και, στη συνέχεια, κάντε κλικ στο **Εξαγωγή**.

Εμφανίζεται η οθόνη Αποθήκευση ως.

- 2** Επιλέξτε πού θέλετε να αποθηκεύσετε το προφίλ (.mplist) και, στη συνέχεια, κάντε κλικ στο **Αποθήκευση**.

Το προφίλ έχει εξαχθεί.

### » Σχετικοί σύνδεσμοι

- "Εγγραφή προφίλ" [σελ.30](#)
- "Εισαγωγή προφίλ" [σελ.31](#)
- "Κοινή χρήση προφίλ σε δίκτυο" [σελ.32](#)

## Εισαγωγή προφίλ

Μπορείτε να εισαγάγετε τοπικά ένα προφίλ που έχει εξαχθεί και να το χρησιμοποιήσετε για εύκολη αναζήτηση βιντεοπροβολέων και για συμμετοχή σε μια σύσκεψη.



- Επίσης, μπορείτε να εισαγάγετε ένα προφίλ (.plist) που έχετε εξαγάγει χρησιμοποιώντας το EasyMP Network Projection.
- Δεν μπορείτε να εισαγάγετε προφίλ στο φάκελο **Κοινόχρηστο προφίλ** στην οθόνη αναζήτησης.
- Δεν μπορείτε να εισάγετε προφίλ που δημιουργούνται σε διαφορετική λειτουργία σύνδεσης.

- 1 Στην οθόνη αναζήτησης, κάντε δεξί κλικ στο φάκελο στον οποίο θέλετε να εισαγάγετε το προφίλ στο **Προφίλ** και, στη συνέχεια, κάντε κλικ στο **Εισαγωγή**.

Εμφανίζεται η οθόνη Άνοιγμα.

- 2 Επιλέξτε το προφίλ (.mplist) και, στη συνέχεια, κάντε κλικ στην επιλογή **Άνοιγμα**.

Το προφίλ έχει εισαχθεί τοπικά.

## » Σχετικοί σύνδεσμοι

- "Εξαγωγή προφίλ" [σελ.31](#)

## Κοινή χρήση προφίλ σε δίκτυο

Μπορείτε να μοιραστείτε ένα προφίλ που έχετε εξάγει με άλλους χρήστες σε ένα δίκτυο έτσι ώστε να ενημερώνονται εύκολα τυχόν αλλαγές στις πληροφορίες του βιντεοπροβολέα. Το κοινόχρηστο προφίλ μπορεί να αναγνωστεί και να ενημερωθεί αυτόματα όταν γίνεται εκκίνηση του EasyMP Multi PC Projection.

- 1 Τοποθετήστε το προφίλ (.mplist) σε μια κοινόχρηστη τοποθεσία δικτύου όπως σε ένα διακομιστή.
- 2 Κάντε κλικ στο **Ορισμός επιλογών** στην οθόνη αναζήτησης. Εμφανίζεται η οθόνη Ορισμός επιλογών.
- 3 Κάντε κλικ στην καρτέλα **Ρυθμίσεις χρήστη**.
- 4 Πληκτρολογήστε τη δικτυακή τοποθεσία ή τη διεύθυνση URL στο κοινόχρηστο προφίλ (συμπεριλαμβανομένου του ονόματος προφίλ) στο **Όνομα κοινόχρηστου προφίλ**.
  - Για διακομιστή αρχείων (μόνο για Windows): \\xxxxx\xxxxx.mplist

- Για διακομιστή web: http://xxxxx/xxxxx.mplist

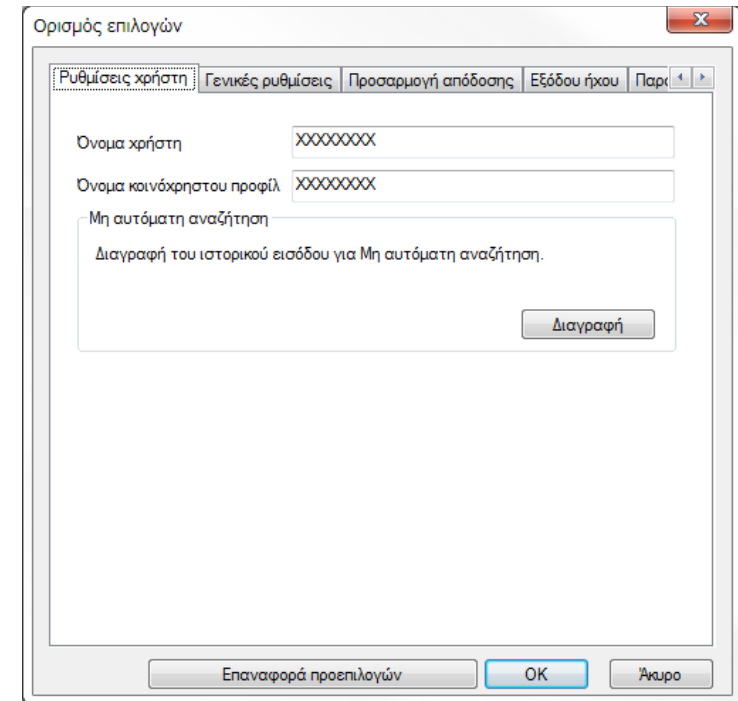

- 5 Κάντε κλικ στο **OK**.

Το κοινόχρηστο προφίλ διαβάζεται και η οθόνη Ορισμός επιλογών κλείνει.



Το κοινόχρηστο προφίλ είναι μόνο για ανάγνωση και δεν είναι δυνατή η επεξεργασία του στο EasyMP Multi PC Projection.

## » Σχετικοί σύνδεσμοι

- "Εξαγωγή προφίλ" [σελ.31](#)





Ακολουθήστε αυτές τις οδηγίες για να χρησιμοποιήσετε τη γραμμή εργαλείων και την οθόνη ελέγχου προβολής για να ελέγξετε την οθόνη που προβάλλεται.

## » Σχετικοί σύνδεσμοι

- "Τύποι οθόνης για έλεγχο της προβολής" [σελ.33](#)
- "Λειτουργία της κατάστασης προβαλλόμενης οθόνης" [σελ.33](#)
- "Αλλαγή του αριθμού των προβαλλόμενων τμημάτων" [σελ.34](#)
- "Αλλαγή του υπεύθυνου παρουσίασης" [σελ.35](#)
- "Αλλαγή της θέσης προβολής" [σελ.36](#)

## Τύποι οθόνης για έλεγχο της προβολής

Μπορείτε να επιλέξετε τον τύπο οθόνης που χρησιμοποιείτε για να ελέγχετε την προβαλλόμενη εικόνα έτσι ώστε να ταιριάζει καλύτερα στη δική σας κατάσταση. Μπορείτε να αλλάξετε τον τύπο της οθόνης κάνοντας κλικ στο κουμπί  στη γραμμή εργαλείων ή το κουμπί  στην οθόνη ελέγχου προβολής.



- Η προβαλλόμενη γραμμή εργαλείων και η οθόνη ελέγχου προβολής διαφέρουν ανάλογα με τη μέθοδο σύνδεσης και την έκδοση ή το ρόλο σας σε αυτό το λογισμικό.
- Η οθόνη ελέγχου προβολής είναι διαθέσιμη μόνο στη Βασική έκδοση του λογισμικού.

- Χρησιμοποιήστε τη γραμμή εργαλείων για να προβάλετε μια ευρεία εικόνα της προβαλλόμενης οθόνης και να πραγματοποιήσετε λειτουργίες στην προβαλλόμενη εικόνα.



- Χρησιμοποιήστε την οθόνη ελέγχου προβολής για να αλλάξετε τον αριθμό των προβαλλόμενων τμημάτων, τους παρουσιαστές ή τη θέση προβολής.

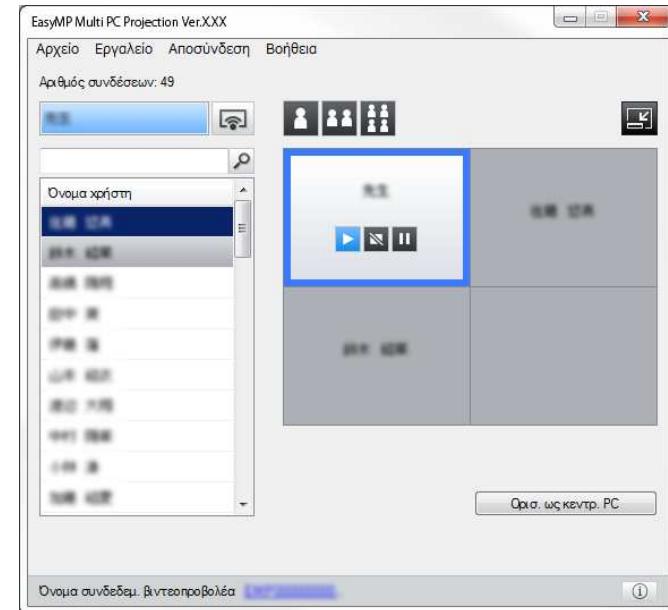

## » Σχετικοί σύνδεσμοι

- "Γραμμή εργαλείων" [σελ.79](#)
- "Οθόνη ελέγχου προβολής" [σελ.80](#)

## Λειτουργία της κατάστασης προβαλλόμενης οθόνης

Μπορείτε να ελέγξετε την προβαλλόμενη οθόνη κατά τη διάρκεια προβολής της οθόνης του υπολογιστή κάνοντας εκκίνηση, διακοπή ή παύση της προβαλλόμενης εικόνας.

Πραγματοποιήστε μια από τις ακόλουθες λειτουργίες στη γραμμή εργαλείων ή στην οθόνη ελέγχου προβολής.

- **Εμφάνιση:** Κάντε κλικ στο κουμπί .

Η οθόνη υπολογιστή προβάλλεται όπως είναι.

- **Διακοπή:** Κάντε κλικ στο κουμπί .

Η προβαλλόμενη εικόνα διακόπτεται. Κατά τη διακοπή προβάλλεται μια μαύρη οθόνη.

- **Παύση:** Κάντε κλικ στο κουμπί .

Η προβαλλόμενη εικόνα είναι σε παύση. Προβάλλεται η εικόνα που είναι σε παύση, ακόμη κι αν έχετε κάνει αλλαγές στην οθόνη του υπολογιστή.



- Αυτά τα κουμπιά δεν είναι διαθέσιμα για συμμετέχοντες όταν χρησιμοποιείται η λειτουργία επόπτη.
- Ο επόπτης μπορεί, επίσης, να ελέγχει την προβολή άλλων χρηστών χρησιμοποιώντας την οθόνη ελέγχου προβολής κατά τη χρήση της λειτουργίας επόπτη.

## » Σχετικοί σύνδεσμοι

- "Οθόνη ελέγχου προβολής" [σελ.80](#)

## Αλλαγή του αριθμού των προβαλλόμενων τμημάτων

Μπορείτε να διαιρέσετε την προβαλλόμενη εικόνα σε έως και τέσσερα τμήματα το μέγιστο. Αν αλλάξετε τον αριθμό των τμημάτων, μπορείτε να προβάλλετε οθόνες από πολλές συσκευές ταυτόχρονα, ή να προβάλλετε την οθόνη ενός υπολογιστή σε πλήρες μέγεθος.



- Αυτή η λειτουργία δεν είναι διαθέσιμη για συμμετέχοντες όταν χρησιμοποιείται η λειτουργία επόπτη.
- Μπορείτε επίσης να χρησιμοποιήσετε το κουμπί  για να προβάλλετε την οθόνη του υπολογιστή σε πλήρες μέγεθος.

**1**

Κάντε κλικ στο κουμπί  στη γραμμή εργαλείων.  
Εμφανίζεται η οθόνη ελέγχου της προβολής.

**2**

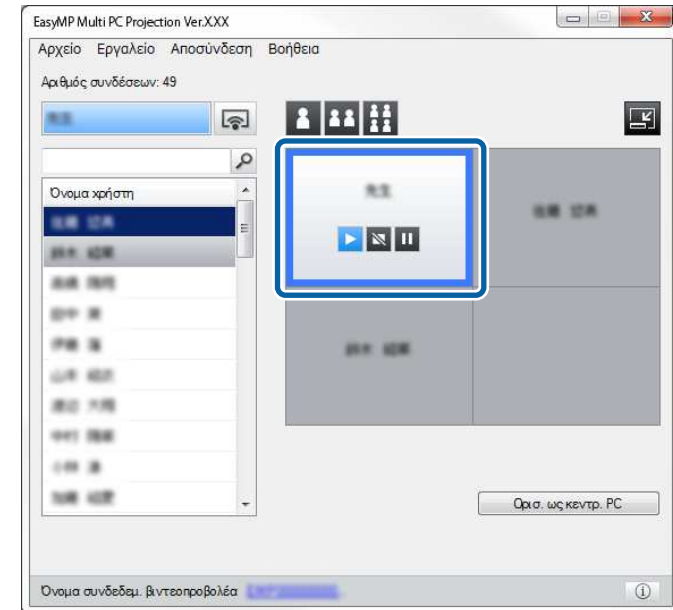

Κάντε κλικ στο τμήμα του χρήστη που πρόκειται να προβληθεί στην περιοχή προβολής.



Το επιλεγμένο τμήμα αποκτά μπλε πλαίσιο.

**3**

Πραγματοποιήστε μια από τις ακόλουθες λειτουργίες για να αλλάξετε τον αριθμό των διαθέσιμων τμημάτων στην περιοχή προβολής.

- Προβάλλετε ένα τμήμα σε λειτουργία πλήρους οθόνης: Κάντε κλικ στο  κουμπί .
- Πραγματοποιήστε διαίρεση της προβαλλόμενης οθόνης στα δύο και προβολή του επιλεγμένου τμήματος και του δεξιά ή αριστερά παρακείμενου τμήματος: Κάντε κλικ στο κουμπί .
- Πραγματοποιήστε διαίρεση της προβαλλόμενης οθόνης στα τέσσερα και προβολή και των τεσσάρων τμημάτων: Κάντε κλικ στο κουμπί .

Ο αριθμός των τμημάτων αλλάζει και το χρώμα φόντου για τα τμήματα που προβάλλονται γίνεται λευκό.



- Επίσης, μπορείτε να αλλάξετε τον αριθμό των τμημάτων κάνοντας δεξί κλικ στην περιοχή προβολής. Κάντε δεξί κλικ στο τμήμα και, στη συνέχεια, επιλέξτε τον συνολικό αριθμό τμημάτων.
- Αν δεν υπάρχει χρήστης σε ένα λευκό τμήμα, τότε προβάλλεται μια μαύρη οθόνη.
- Το χρώμα φόντου για τμήματα που δεν προβάλλονται είναι γκρι.

## » Σχετικοί σύνδεσμοι

- "Οθόνη ελέγχου προβολής" [σελ.80](#)

## Αλλαγή του υπεύθυνου παρουσίασης

Μπορείτε να αλλάξετε τον παρουσιαστή με μεταφορά και απόθεση ενός από τα ονόματα συνδεδεμένων χρηστών από τη λίστα σε ένα τμήμα στην περιοχή προβολής.



Αυτή η λειτουργία δεν είναι διαθέσιμη για συμμετέχοντες όταν χρησιμοποιείται η λειτουργία επόπτη.

**1**

Κάντε κλικ στο κουμπί  στη γραμμή εργαλείων. Εμφανίζεται η οθόνη ελέγχου της προβολής.

**2**

Επιλέξτε τα ονόματα χρήστη από τη λίστα χρηστών και κάντε μεταφορά και απόθεση του ονόματος χρήστη σε ένα λευκό τμήμα στην περιοχή προβολής.

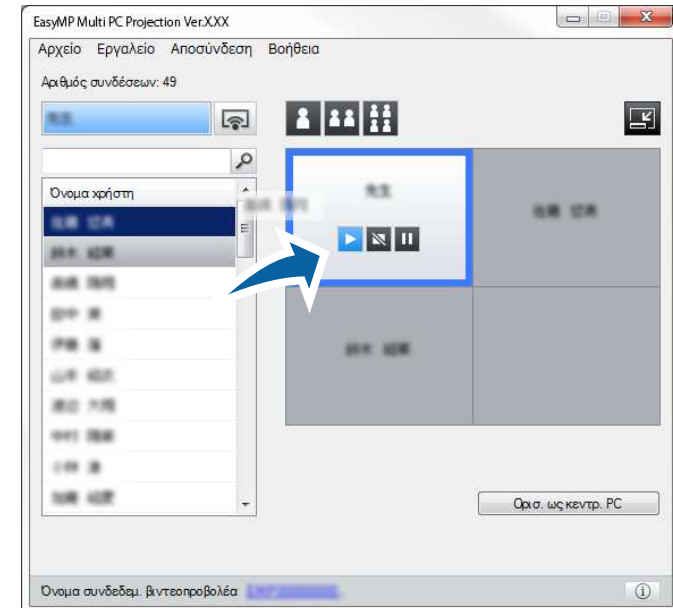

- Ο επόπτης μπορεί να ελέγχει τις οθόνες συσκευών του συμμετέχοντα ως μικρογραφίες και να επιλέγει ποιος χρήστης θα πραγματοποιεί προβολή. Κάντε κλικ στο κουμπί  στη γραμμή εργαλείων ή την οθόνη ελέγχου προβολής.
- Αν δεν μπορείτε να βρείτε στη λίστα χρηστών το χρήστη που θέλετε να προβληθεί, μπορείτε να τον αναζητήσετε από το πλαίσιο αναζήτησης χρηστών.
- Μπορείτε επίσης να κάνετε δεξί κλικ σε ένα όνομα χρήστη στη λίστα χρηστών για να επιλέξετε τη θέση προβολής.
- Αν δεν υπάρχει χρήστης σε ένα λευκό τμήμα, τότε προβάλλεται μια μαύρη οθόνη.

Προβάλλεται η οθόνη υπολογιστή του επιλεγμένου χρήστη.

- 3** Για να ολοκληρώσετε την προβολή, μεταφέρετε και αποθέσετε το όνομα χρήστη από την περιοχή προβολής στη λίστα χρηστών.



Μπορείτε επίσης να ολοκληρώσετε την προβολή του επιλεγμένου χρήστη κάνοντας δεξί κλικ στο τμήμα της περιοχής προβολής και, στη συνέχεια, κάνοντας κλικ στην επιλογή **Τέλος προβολής**.

Το χρώμα φόντου του ονόματος χρήστη στη λίστα χρηστών είναι μπλε ενώ προβάλλεται η οθόνη του. Το χρώμα φόντου του ονόματος χρήστη είναι γκρι όταν ένας χρήστης είναι στο τμήμα αλλά η οθόνη του δεν προβάλλεται.

#### » Σχετικοί σύνδεσμοι

- "Αλλαγή της θέσης προβολής" [σελ.36](#)
- "Επιλογή οθόνης συμμετέχοντα για προβολή μέσω μικρογραφιών" [σελ.48](#)

## Αλλαγή της θέσης προβολής

Μπορείτε να αλλάξετε τη θέση προβολής κάνοντας μεταφορά και απόθεση του ονόματος χρήστη από μια θέση σε άλλη στην περιοχή προβολής.



Αυτή η λειτουργία δεν είναι διαθέσιμη για συμμετέχοντες όταν χρησιμοποιείται η λειτουργία επόπτη.

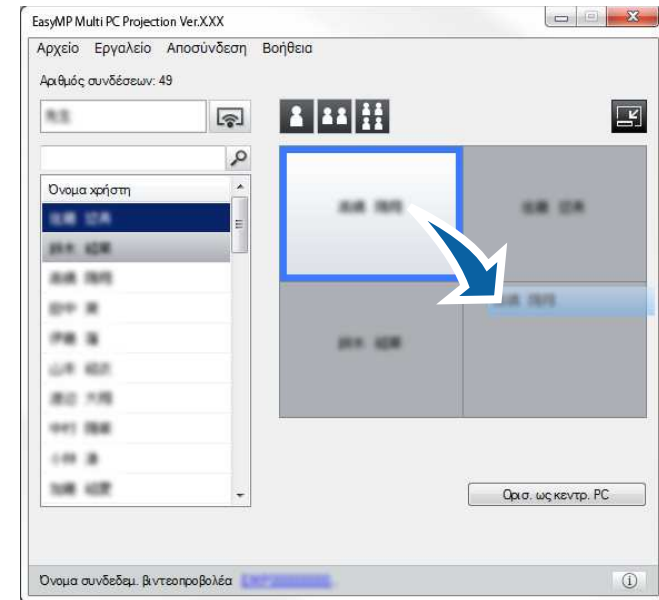

- 1** Κάντε κλικ στο κουμπί  στη γραμμή εργαλείων. Εμφανίζεται η οθόνη ελέγχου της προβολής.

- 2** Επιλέξτε το χρήστη στην περιοχή προβολής και, στη συνέχεια, κάντε μεταφορά και απόθεση του ονόματος χρήστη σε μια άλλη θέση.



Η θέση προβολής έχει αλλάξει.



Όταν επιλέγετε τα κουμπί  ή , μπορείτε να κάνετε μεταφορά και απόθεση του ονόματος χρήστη από ένα γκρι τμήμα στο λευκό τμήμα για να αλλάξετε την εικόνα που προβάλλεται. Αν κάνετε μεταφορά και απόθεση του ονόματος χρήστη από ένα λευκό τμήμα σε ένα γκρι τμήμα, θα προβληθεί η εικόνα για αυτόν τον χρήστη.

#### » Σχετικοί σύνδεσμοι

- "Αλλαγή του αριθμού των προβαλλόμενων τμημάτων" [σελ.34](#)

Μπορείτε να αποσυνδέσετε έναν υπολογιστή ή όλες τις συσκευές από το βιντεοπροβολέα όταν ολοκληρώσετε την προβολή.

## 1 Πραγματοποιήστε μια από τις παρακάτω λειτουργίες.

- Αποσυνδέστε τον υπολογιστή σας και τους βιντεοπροβολείς: Κάντε κλικ στο κουμπί **Έξοδος** στη γραμμή εργαλείων.

Η σύνδεση ανάμεσα στον υπολογιστή σας και τους βιντεοπροβολείς τερματίζεται.



- Όταν είστε ο επόπτης, αντί για αυτό το κουμπί στη γραμμή εργαλείων εμφανίζεται το κουμπί **Αποσύνδεση όλων**.
- Επίσης, μπορείτε να αποσυνδεθείτε κάνοντας κλικ στο **Έξοδος** από το μενού **Αποσύνδεση** στην οθόνη ελέγχου προβολής.
- Ο επόπτης μπορεί να αποσυνδέει άλλους συμμετέχοντες κάνοντας δεξί κλικ στον επιλεγμένο χρήστη στη λίστα χρηστών και, στη συνέχεια κάνοντας κλικ στην επιλογή **Έξοδος** στην οθόνη ελέγχου προβολής κατά τη χρήση της λειτουργίας επόπτη.
- Όταν ο επόπτης εγκαταλείπει τη σύσκεψη, η λειτουργία επόπτη απενεργοποιείται.

- Αποσυνδέστε όλες τις συσκευές από τους βιντεοπροβολείς: Κάντε κλικ στο κουμπί  στη γραμμή εργαλείων και, στη συνέχεια, κάντε κλικ στην επιλογή **Αποσύνδεση όλων** από το μενού **Αποσύνδεση** στην οθόνη ελέγχου προβολής.

Η σύνδεση ανάμεσα σε όλες τις συσκευές και τους βιντεοπροβολείς που συμμετέχουν στη σύσκεψη τερματίζεται.

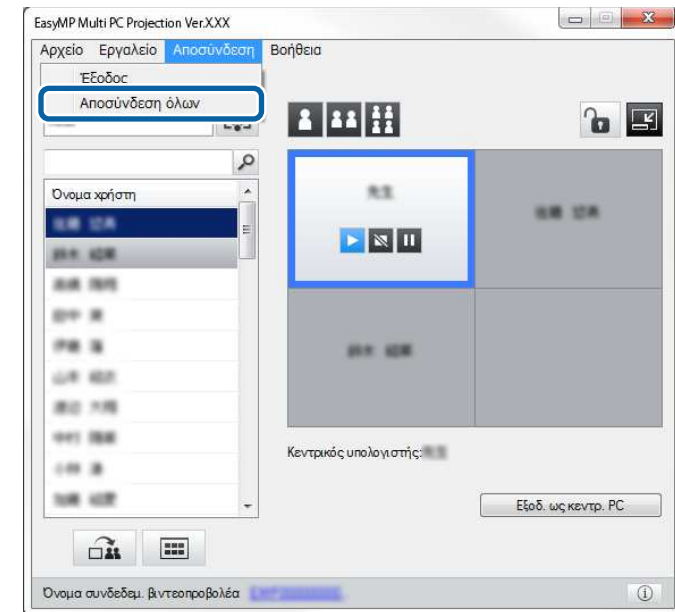

Αυτή η λειτουργία δεν είναι διαθέσιμη για συμμετέχοντες όταν χρησιμοποιείται η λειτουργία επόπτη.

Εμφανίζεται η οθόνη επιβεβαίωσης.

## 2 Κάντε κλικ στο OK.

Έχετε επιστρέψει στην οθόνη αναζήτησης.

# Χρήση πρόσθετων λειτουργιών

Ακολουθήστε αυτές τις οδηγίες για να χρησιμοποιήσετε πρόσθετες λειτουργίες EasyMP Multi PC Projection που ενδέχεται να φανούν χρήσιμες κατά τη διάρκεια μιας σύσκεψης.

## » Σχετικοί σύνδεσμοι

- "Αναζήτηση δικτυακών βιντεοπροβολέων με χρήση συντόμευσης" [σελ.39](#)
- "Σύνδεση με Δίκτυο Βιντεοπροβολέα με τη χρήση μονάδας flash USB (Μόνο για Windows)" [σελ.40](#)
- "Σύνδεση με πολλούς βιντεοπροβολείς (Κατοπτρισμός)" [σελ.42](#)
- "Εξοδος ήχου από το βιντεοπροβολέα" [σελ.43](#)
- "Προβολή της οθόνης σας" [σελ.44](#)
- "Αλλαγή του επόπτη" [σελ.45](#)
- "Κατανομή της προβαλλόμενης οθόνης" [σελ.47](#)
- "Επιλογή οθόνης συμμετέχοντα για προβολή μέσω μικρογραφιών" [σελ.48](#)
- "Απόκρυψη της οθόνης ελέγχου προβολής" [σελ.49](#)
- "Απαγόρευση λειτουργιών συμμετέχοντα" [σελ.50](#)
- "Έλεγχος του εύρους ζώνης σύνδεσης" [σελ.51](#)
- "Μέθοδοι σύνδεσης" [σελ.20](#)
- "Επιλογή της μεθόδου αναζήτησης βιντεοπροβολέα" [σελ.27](#)

Μπορείτε να αποθηκεύσετε τις πληροφορίες ενός δικτυακού βιντεοπροβολέα ως συντόμευση και, στη συνέχεια, να κάνετε διπλό κλικ σε αυτήν για να εκκινήσετε το EasyMP Multi PC Projection. Αυτό σας επιτρέπει να αναζητήσετε εύκολα τον ίδιο βιντεοπροβολέα αντί κάθε φορά να καθορίζετε τις λεπτομέρειες για αυτόν.

## » Σχετικοί σύνδεσμοι

- "Δημιουργία συντόμευσης" [σελ.39](#)

## Δημιουργία συντόμευσης

Μετά από την αναζήτηση ενός βιντεοπροβολέα, μπορείτε να αποθηκεύσετε τις λεπτομέρειες για το βιντεοπροβολέα ως συντόμευση και να τη χρησιμοποιήσετε αργότερα. Η συντόμευση περιέχει όλες τις πληροφορίες του βιντεοπροβολέα, όπως το όνομα του βιντεοπροβολέα και τη διεύθυνση IP. Με τη δημιουργία μιας συντόμευσης φακέλου, πραγματοποιείται αποθήκευση των πληροφοριών για πολλούς βιντεοπροβολείς που περιέχονται στο φάκελο.

- 1** Στην οθόνη αναζήτησης, κάντε δεξί κλικ στο βιντεοπροβολέα ή στο φάκελο από το **Προφίλ** ή στη **Λίστα βιντεοπροβολέων** και, στη συνέχεια, κάντε κλικ στο **Δημιουργία συντόμευσης**.

Εμφανίζεται η οθόνη Αποθήκευση ως.

- 2** Επιλέξτε πού θέλετε να αποθηκεύσετε τη συντόμευση (.pme) και, στη συνέχεια, κάντε κλικ στο **Αποθήκευση**.

Η συντόμευση δημιουργήθηκε και οι πληροφορίες βιντεοπροβολέα αποθηκεύτηκαν στη συντόμευση.



- Κάνοντας διπλό κλικ σε μια συντόμευση (.pme), μπορείτε να εκκινήσετε το EasyMP Multi PC Projection στην ίδια λειτουργία που δημιουργήσατε τη συντόμευσή του.
- Όταν χρησιμοποιείτε την **Έκδοση συμμετέχοντα** του λογισμικού, χρησιμοποιήστε ένα αρχείο συντόμευσης που δημιουργήθηκε στη **Λειτουργία σύνθετης σύνδεσης**.
- Μπορείτε επίσης να επιλέξετε το βιντεοπροβολέα ή το φάκελο από το **Προφίλ** ή τη **Λίστα βιντεοπροβολέων**, και, στη συνέχεια, να κάνετε μεταφορά και απόθεση στην τοποθεσία όπου θέλετε να δημιουργήσετε τη συντόμευση.



Μπορείτε να χρησιμοποιήσετε μια εμπορικά διαθέσιμη μονάδα flash USB ως Κλειδί USB για να μεταφέρετε τις πληροφορίες δικτύου του βιντεοπροβολέα σε υπολογιστή με λειτουργικό σύστημα Windows. Η δημιουργία ενός Κλειδιού USB σας επιτρέπει την γρήγορη προβολή εικόνων από το δίκτυο του βιντεοπροβολέα.

## » Σχετικοί σύνδεσμοι

- "Δημιουργία ενός Κλειδιού USB σε μονάδα flash USB (Μόνο για Windows)" [σελ.40](#)
- "Χρήση Κλειδιού USB για σύνδεση σε υπολογιστή με λειτουργικό σύστημα Windows" [σελ.41](#)

## Δημιουργία ενός Κλειδιού USB σε μονάδα flash USB (Μόνο για Windows)

Μπορείτε να δημιουργήσετε ένα Κλειδί USB σε μια εμπορικά διαθέσιμη μονάδα flash USB ώστε να το χρησιμοποιήσετε για να συνδεθείτε στον βιντεοπροβολέα ασύρματα.



Κατά τη δημιουργία ενός Κλειδιού USB, βεβαιωθείτε ότι χρησιμοποιείτε μια μονάδα flash USB η οποία πληροί τις ακόλουθες προϋποθέσεις.

- Διαμόρφωση FAT
- Δεν υπάρχουν λειτουργίες ασφάλειας

Σας συνιστούμε να διαγράψετε οποιαδήποτε αρχεία στη μονάδα πριν τη δημιουργία ενός Κλειδιού USB.

### 1 Έναρξη Εργαλείο ρύθμισης Κλειδιού USB.

- Windows Vista και Windows 7: Κάντε κλικ στην επιλογή **Έναρξη**, επιλέξτε **Προγράμματα** (ή **Όλα τα προγράμματα**), **EPSON Projector**, **EasyMP Multi PC Projection**, **Εργαλείο** και, στη συνέχεια, κάντε κλικ στο στοιχείο **Εργαλείο ρύθμισης Κλειδιού USB**.
- Windows 8 και Windows 8.1: Επιλέξτε **Αναζήτηση** στην επιλογή Σύμβολα και, στη συνέχεια, επιλέξτε **Εργαλείο ρύθμισης Κλειδιού USB**.

- Windows 10: Επιλέξτε **Έναρξη**, επιλέξτε **Όλες οι εφαρμογές**, επιλέξτε **EPSON Projector**, **EasyMP Multi PC Projection**, **Εργαλείο** και, στη συνέχεια, επιλέξτε **Εργαλείο ρύθμισης Κλειδιού USB**.

**2** Επιλέξτε τον τύπο της εφαρμογής που εκκινείται όταν εισάγετε το Κλειδί USB στον υπολογιστή σας.

**3** Εισαγάγετε μια κενή μονάδα flash USB απευθείας στη θύρα USB του υπολογιστή σας.

**4** Ακολουθήστε τις οδηγίες στην οθόνη για να δημιουργήσετε ένα Κλειδί USB.

Η δημιουργία ενός Κλειδιού USB ξεκινά και το λογισμικό εγγράφει ένα αρχείο στη μονάδα flash USB.

### ⚠ Προσοχή

Μην αφαιρείτε τη μονάδα USB flash από τον υπολογιστή σας κατά τη δημιουργία του Κλειδιού USB. Εάν αφαιρέσετε τη μονάδα, το Κλειδί USB ενδέχεται να μην δημιουργηθεί σωστά. Εάν η δημιουργία Κλειδιού USB αποτύχει, δημιουργήστε ένα Κλειδί USB εκ νέου.



Εάν υπάρχουν πολλαπλές μονάδες flash USB συνδεδεμένες στον υπολογιστή σας, ακολουθήστε τις οδηγίες στην οθόνη για να καθορίσετε τη μονάδα για την οποία θέλετε να δημιουργήσετε ένα Κλειδί USB.

**5** Επιλέξτε **Ασφαλής κατάργηση συσκευών υλικού** στη γραμμή εργασιών των Windows και στη συνέχεια αφαιρέστε τη μονάδα flash USB.

Τώρα μπορείτε να χρησιμοποιήσετε τη μονάδα flash USB ως Κλειδί USB.

## » Σχετικοί σύνδεσμοι

- "Εκδόσεις του EasyMP Multi PC Projection" [σελ.12](#)



## Χρήση Κλειδιού USB για σύνδεση σε υπολογιστή με λειτουργικό σύστημα Windows

Μετά τη δημιουργία ενός κλειδιού USB μπορείτε να προβάλλετε γρήγορα εικόνες από το δίκτυο του βιντεοπροβολέα. Εάν είχατε χρησιμοποιήσει προηγουμένως ένα Κλειδί USB, μπορείτε να χρησιμοποιήσετε τον βιντεοπροβολέα του δικτύου συνδέοντας απλά το Κλειδί USB στον υπολογιστή σας.

- 1** Βεβαιωθείτε ότι ο βιντεοπροβολέας σας χρησιμοποιεί μία από τις παρακάτω συνδέσεις δικτύου:
  - Η ασύρματη μονάδα LAN είναι εγκατεστημένη ή ενσωματωμένη στον βιντεοπροβολέα σας.
  - Ένα καλώδιο ενσύρματου LAN είναι συνδεδεμένο στον βιντεοπροβολέα σας.

- 2** Ενεργοποιήστε το βιντεοπροβολέα.

- 3** Πατήστε το κουμπί [LAN] ή το κουμπί [Source Search] στο τηλεχειριστήριο για εναλλαγή της πηγής εισόδου σε LAN. Προβάλλεται η οθόνη αναμονής LAN.

- 4** Επαληθεύστε ότι προβάλλεται ένα SSID και η διεύθυνση IP.

- 5** Εισαγάγετε το Κλειδί USB στη θύρα USB Type A του βιντεοπροβολέα σας.



Η τοποθεσία της θύρας USB Type A διαφέρει ανάλογα με τον βιντεοπροβολέα σας. Ανατρέξτε στο *Εγχειρίδιο χρήσης* του βιντεοπροβολέα σας για περισσότερες λεπτομέρειες.

Βλέπετε προβαλλόμενο μήνυμα το οποίο σας πληροφορεί ότι η ενημέρωση πληροφοριών δικτύου έχει ολοκληρωθεί.

- 6** Αφαιρέστε το Κλειδί USB.

- 7** Εισαγάγετε το Κλειδί USB στη θύρα USB του υπολογιστή σας.



Σε Windows Vista, εάν εμφανίζεται το παράθυρο αυτόματης αναπαραγωγής AutoPlay, επιλέξτε το αρχείο **Εκτέλεση LaunchMPP.exe** και, στη συνέχεια, επιλέξτε **Αποδοχή**.

- 8** Ακολουθήστε τις οδηγίες στην οθόνη για την εγκατάσταση του EasyMP Multi PC Projection.



- Εάν εμφανιστεί το μήνυμα του Τείχους προστασίας των Windows, κάντε κλικ στο κουμπί **Ναι** για να απενεργοποιήσετε το τείχος προστασίας.
- Για την εγκατάσταση του λογισμικού, απαιτούνται δικαιώματα διαχειριστή.
- Εάν δεν εγκαθίσταται αυτόματα, κάντε διπλό κλικ στο MPPLaunch.exe στο Κλειδί USB.

Μετά από λίγα λεπτά, η εικόνα του υπολογιστή σας εμφανίζεται από το βιντεοπροβολέα.



Εάν θέλετε να αλλάξετε την παρουσίαση στον υπολογιστή σας, κάντε κλικ στο κουμπί  στη γραμμή εργαλείων.

- 9** Όταν ολοκληρώσετε την ασύρματη προβολή επιλέξτε **Ασφαλής κατάργηση συσκευών υλικού** στην γραμμή εργασιών των Windows και στη συνέχεια αφαιρέστε το Κλειδί USB από τον υπολογιστή σας.



- Μπορείτε να μοιραστείτε το Κλειδί USB με άλλους χρήστες χωρίς να αποσυνδεθείτε από τον υπολογιστή σας. Για να προβείτε σε αυτή την ενέργεια, αποεπιλέξτε το πλαίσιο ελέγχου **Βγείτε από την εφαρμογή όταν αφαιρείτε το Κλειδί USB** στην οθόνη **Ορισμός επιλογών** στο EasyMP Multi PC Projection.
- Ίσως χρειαστεί να κάνετε επανεκκίνηση του υπολογιστή σας για να ενεργοποιηθεί εκ νέου η σύνδεση ασύρματου LAN.

Η σύνδεση με πολλούς βιντεοπροβολείς και η προβολή της ίδιας εικόνας είναι γνωστή ως κατοπτρισμός. Μπορείτε να πραγματοποιήσετε κατοπτρισμό χρησιμοποιώντας μέχρι και τέσσερις βιντεοπροβολείς.

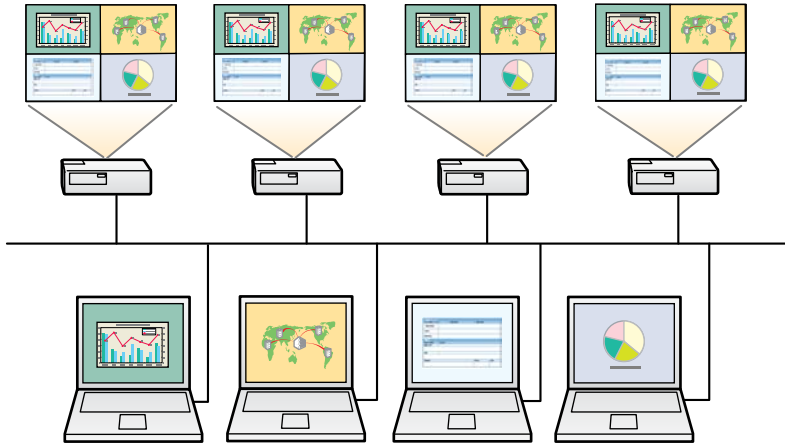

- Ο κατοπτρισμός είναι διαθέσιμος μόνο στη **Λειτουργία σύνθετης σύνδεσης**.
- Δεν μπορείτε να πραγματοποιήσετε κατοπτρισμό με βιντεοπροβολείς που δεν είναι συμβατοί με το EasyMP Multi PC Projection.
- Για τα καλύτερα δυνατά αποτελέσματα, συνιστάται να συνδέσετε το βιντεοπροβολέα σε ένα ενσύρματο LAN για να εκτελέσετε κατοπτρισμό.

Στην οθόνη αναζήτησης, επιλέξτε έως τέσσερις βιντεοπροβολείς με τους οποίους θέλετε να συνδεθείτε και, στη συνέχεια, κάντε κλικ στο **Συμμετοχή**.

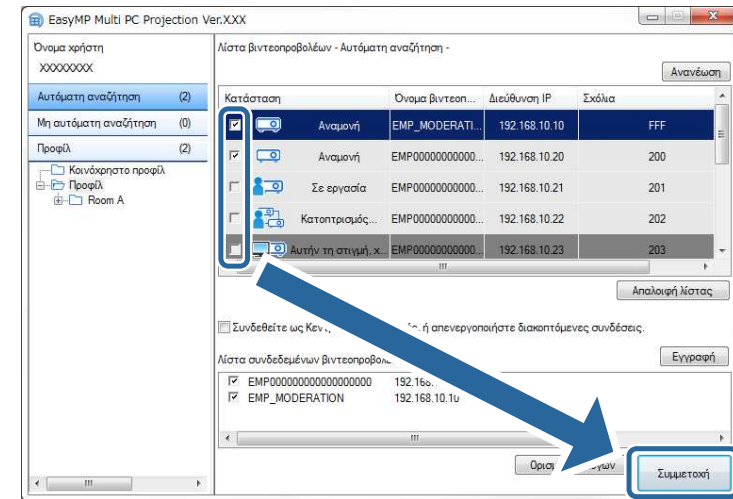

Δημιουργείται μια ομάδα κατοπτρισμού βιντεοπροβολέων και η ίδια εικόνα προβάλλεται από πολλούς βιντεοπροβολείς.



- Όταν επιλέγετε ένα βιντεοπροβολέα από μια ομάδα κατοπτρισμού βιντεοπροβολέων, επιλέγονται όλοι οι βιντεοπροβολείς σε αυτή την ομάδα.
- Όταν άλλοι χρήστες είναι ήδη συνδεδεμένοι σε ένα βιντεοπροβολέα σε μια ομάδα κατοπτρισμού, μπορείτε να επιλέξετε μόνο έναν άλλο βιντεοπροβολέα από την ίδια ομάδα κατοπτρισμού. Δεν μπορείτε να επιλέξετε βιντεοπροβολέα που δεν ανήκει σε κάποια ομάδα κατοπτρισμού.

Μπορείτε να εξαγάγετε ήχο μόνο όταν ένας υπολογιστής είναι συνδεδεμένος σε ένα προβολέα και όταν κάνετε προβολή σε λειτουργία πλήρους οθόνης.

- 1** Κάντε κλικ στο **Ορισμός επιλογών** στην οθόνη αναζήτησης.  
Εμφανίζεται η οθόνη Ορισμός επιλογών.
- 2** Κάντε κλικ στην καρτέλα **Εξόδου ήχου**.
- 3** Επιλέξτε **Έξοδος ήχου από το βιντεοπροβολέα** και, στη συνέχεια, κάντε κλικ στο **OK**.

Η οθόνη Ορισμός επιλογών κλείνει.

#### » Σχετικοί σύνδεσμοι

- "Προβολή της οθόνης σας" [σελ.44](#)
- "Έλεγχος του εύρους ζώνης σύνδεσης" [σελ.51](#)

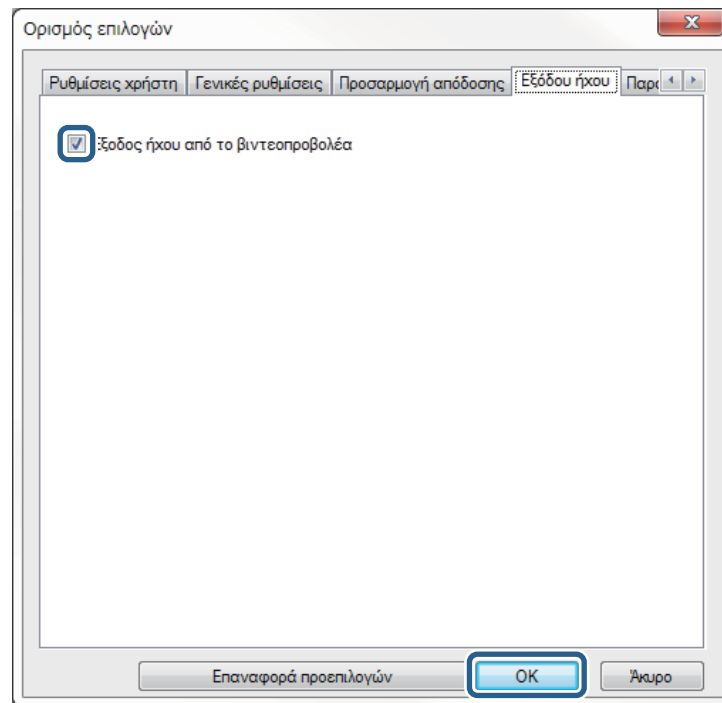

Όταν επιλέγετε 256Kbps ή 512Kbps ως **Χρήση εύρους ζώνης** στην καρτέλα **Προσαρμογή απόδοσης**, δεν μπορείτε να εξαγάγετε ήχο από το βιντεοπροβολέα και να επιλέξετε αυτή τη ρύθμιση.

Μπορείτε να προβάλετε την οθόνη από τον υπολογιστή σας σε πλήρες μέγεθος χωρίς να προβάλετε τις οθόνες άλλων χρηστών.

- 1** Στην οθόνη αναζήτησης, επιλέξτε το βιντεοπροβολέα με τον οποίο θέλετε να συνδεθείτε και, στη συνέχεια, κάντε κλικ στο **Συμμετοχή**. Εμφανίζεται η γραμμή εργαλείων.

- 2** Κάντε κλικ στο κουμπί .



- Μπορείτε επίσης να χρησιμοποιήσετε το κουμπί  στην οθόνη ελέγχου προβολής.
- Αυτό το κουμπί δεν είναι διαθέσιμο για συμμετέχοντες όταν χρησιμοποιείται η λειτουργία επόπτη.

Η οθόνη του υπολογιστή σας προβάλλεται σε πλήρες μέγεθος.

Ενώ χρησιμοποιείτε τη λειτουργία επόπτη, μπορείτε να αλλάξετε τον επόπτη όταν κάποιος άλλος χρήστης πρέπει να ελέγχει την προβαλλόμενη οθόνη.



Η λειτουργία επόπτη είναι διαθέσιμη μόνο στη Βασική έκδοση του λογισμικού.

- 1 Στην οθόνη αναζήτησης, επιλέξτε το βιντεοπροβολέα στον οποίο θέλετε να συνδεθείτε, επιλέξτε **Συνδεθείτε ως Κεντρικός Υπολογιστής**, ή **απενεργοποιήστε διακοπτόμενες συνδέσεις** και, στη συνέχεια, κάντε κλικ στο **Συμμετοχή**.

Η λειτουργία επόπτη ενεργοποιείται και εμφανίζεται η γραμμή εργαλείων.

- 2 Κάντε κλικ στο κουμπί  στη γραμμή εργαλείων.  
Εμφανίζεται η οθόνη ελέγχου της προβολής.

- 3 Κάντε κλικ στο κουμπί **Εξοδ. ως κεντρ. PC** στον υπολογιστή του επόπτη.

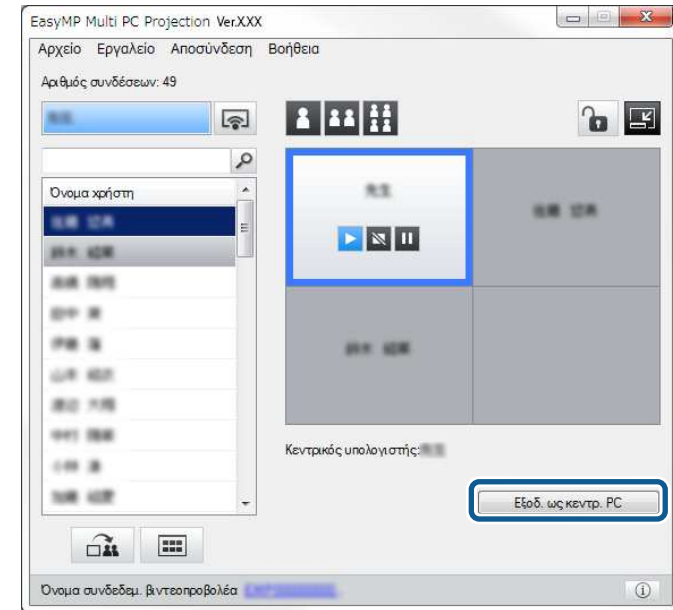

Εμφανίζεται η οθόνη επιβεβαίωσης.

- 4 Κάντε κλικ στο **OK**.  
Η λειτουργία επόπτη απενεργοποιείται.

- 5** Κάντε κλικ στο κουμπί **Ορισ. ως κεντρ. PC** στην οθόνη ελέγχου προβολής στον υπολογιστή ενός άλλου χρήστη.

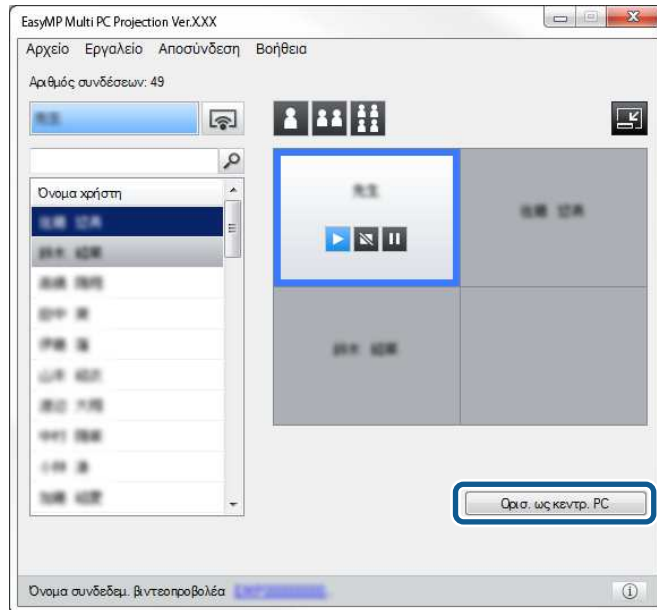

Εμφανίζεται η οθόνη επιβεβαίωσης.

- 6** Κάντε κλικ στο **ΟΚ**.

Η λειτουργία επόπτη ενεργοποιείται ξανά και ο νέος επόπτης μπορεί να ελέγξει την προβαλλόμενη οθόνη.

## » Σχετικοί σύνδεσμοι

- "Μέθοδοι σύνδεσης για διάφορα στυλ συσκέψεων" [σελ.20](#)

Ο επόπτης μπορεί να κατανείμει την οθόνη που προβάλλεται την τρέχουσα στιγμή στις συσκευές του συμμετέχοντα.



- 1** Κάντε κλικ στο κουμπί  στη γραμμή εργαλείων ή την οθόνη ελέγχου προβολής.



Μπορείτε, επίσης, να παραδώσετε κενή οθόνη. Κάντε κλικ στο κουμπί  στη γραμμή εργαλείων και, στη συνέχεια, κάντε κλικ στο στοιχείο **Παράδοση κενής οθόνης** από το μενού **Εργαλείο**.

Βλέπετε την οθόνη επιβεβαίωσης.

- 2** Κάντε κλικ στο **Έναρξη**.

Τα κουμπιά  και  εμφανίζονται στην οθόνη του υπολογιστή.

- 3** Κάντε κλικ στο κουμπί .

Όταν η κατανομή οθόνης επιτύχει, ο επόπτης βλέπει ένα μήνυμα ολοκλήρωσης και η εικόνα που κατανέμεται εμφανίζεται αυτόματα στο Viewer στις συσκευές του συμμετέχοντα.

## » Σχετικοί σύνδεσμοι

- "Οθόνη Viewer" [σελ.85](#)







Ο επόπτης μπορεί να ελέγχει τις οθόνες συσκευών του συμμετέχοντα ως μικρογραφίες και να επιλέγει ποιος χρήστης θα πραγματοποιεί προβολή.

**1** Κάντε κλικ στο κουμπί  στη γραμμή εργαλείων ή την οθόνη ελέγχου προβολής.

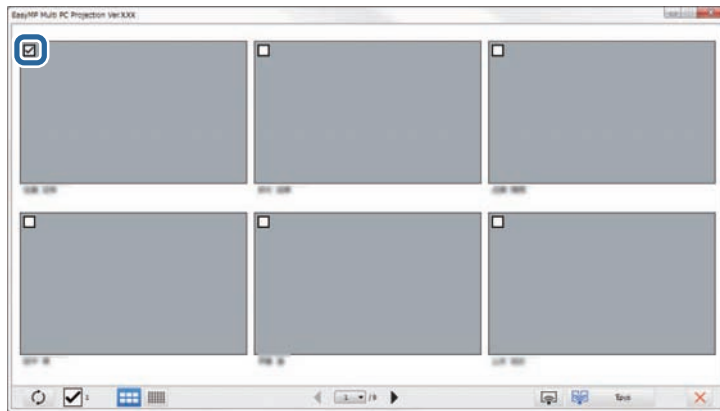
Εμφανίζεται η οθόνη μικρογραφιών.

**2** Επιλέξτε έως 12 μικρογραφίες που θέλετε να προβάλετε.



- Για να ενημερώσετε τις τελευταίες μικρογραφίες, κάντε κλικ στο κουμπί .
- Για απαιοιφή όλων των επιλογών, κάντε κλικ στο . Εάν κάνετε ξανά κλικ σε αυτό, οι μικρογραφίες που επιλέξατε προηγουμένως επιλέγονται ξανά.
- Για να αλλάξετε το μέγεθος και τον αριθμό των μικρογραφιών που εμφανίζονται σε μία σελίδα κάντε κλικ στο κουμπί  ή το κουμπί



**3** Κάντε κλικ στο κουμπί .



Όταν επιλέγετε περισσότερες από 5 μικρογραφίες, εμφανίζεται η οθόνη επιλογής μικρογραφιών. Αφού επιλέξετε έως 4

μικρογραφίες, πρέπει να κάνετε κλικ στο κουμπί  ξανά.

Οι επιλεγμένες μικρογραφίες προβάλλονται. Κάντε κλικ στο κουμπί  για να κλείσετε την οθόνη μικρογραφιών και να επιστρέψετε στη γραμμή εργαλείων ή την οθόνη ελέγχου προβολής.

Μπορείτε να αποκρύψετε την οθόνη ελέγχου προβολής από άλλους χρήστες κατά τη διάρκεια της προβολής της οθόνης του υπολογιστή σας. Αυτό σας επιτρέπει να κάνετε τις αναγκαίες αλλαγές στις ρυθμίσεις χωρίς να προβάλετε τη λειτουργία. Όταν κάνετε αλλαγή από τη γραμμή εργαλείων στην οθόνη ελέγχου προβολής γίνεται αυτόματα παύση της τρέχουσας προβαλλόμενης οθόνης. Η οθόνη του υπολογιστή σας προβάλλεται ξανά όταν επιστρέψετε στη γραμμή εργαλείων.



Αυτή η λειτουργία είναι διαθέσιμη μόνο για τον επόπτη όταν χρησιμοποιεί τη λειτουργία επόπτη.

**1** Κάντε κλικ στο **Ορισμός επιλογών** στην οθόνη αναζήτησης. Εμφανίζεται η οθόνη Ορισμός επιλογών.

**2** Κάντε κλικ στην καρτέλα **Γενικές ρυθμίσεις**.

**3** Επιλέξτε **Παύση προβαλλόμενης οθόνης όταν προβάλλεται η οθόνη ελέγχου προβολής** και, στη συνέχεια, κάντε κλικ στο **OK**.

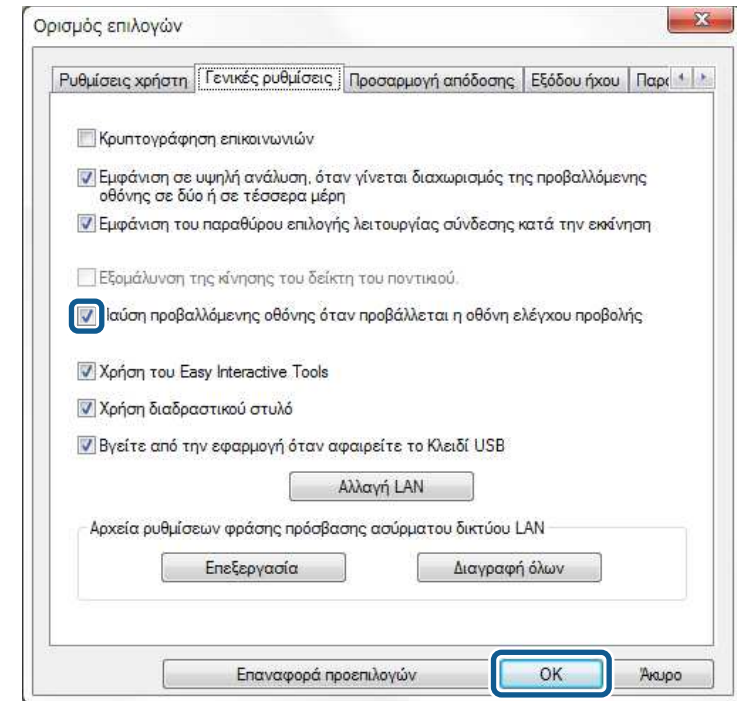

Η οθόνη Ορισμός επιλογών κλείνει. Η λειτουργία στην οθόνη ελέγχου του βιντεοπροβολέα δεν θα προβληθεί την επόμενη φορά που θα τη χρησιμοποιήσετε.

Ο επόπτης μπορεί να κλειδώσει τις λειτουργίες του ποντικιού στις συσκευές συμμετέχοντα έτσι ώστε ο συμμετέχοντας να μην μπορεί να αλλάξει τις εικόνες που προβάλλονται.

- Κάντε κλικ στο κουμπί  στην οθόνη ελέγχου προβολής για να κλειδώσετε τις λειτουργίες ποντικιού του συμμετέχοντα.

Το κουμπί  αλλάζει στο κουμπί  στην οθόνη ελέγχου προβολής. Οι συμμετέχοντες βλέπουν το εικονίδιο  για να υποδείξουν ότι οι λειτουργίες του ποντικιού είναι κλειδωμένες.

- Κάντε κλικ στο κουμπί  στην οθόνη ελέγχου προβολής για να ξεκλειδώσετε τις λειτουργίες ποντικιού του συμμετέχοντα.

Το κουμπί  αλλάζει στο κουμπί  στην οθόνη ελέγχου προβολής. Οι συμμετέχοντες μπορούν να χειρίζονται το ποντίκι στις συσκευές τους.

Μπορείτε να μειώσετε το μέγεθος των δεδομένων που μεταφέρονται προς το βιντεοπροβολέα για να μειώσετε το φόρτο του δικτύου. Για να γίνει αυτό, μπορείτε να ελέγχετε το εύρος ζώνης της σύνδεσης.

- 1** Κάντε κλικ στο **Ορισμός επιλογών** στην οθόνη αναζήτησης. Εμφανίζεται η οθόνη ορισμού επιλογών.
- 2** Κάντε κλικ στην καρτέλα **Προσαρμογή απόδοσης**.
- 3** Επιλέξτε **Ποιότητα προβολής**.
  - **Προτεραιότητα εικόνας:** Μεταφέρει δεδομένα της προβαλλόμενης εικόνας με χαμηλή αναλογία συμπίεσης για να δοθεί προτεραιότητα στην ποιότητα της εικόνας.
  - **Προτεραιότητα ταχύτητας:** Συμπιέζει τα δεδομένα της προβαλλόμενης εικόνας προκειμένου να αυξήσει την ταχύτητα μεταφοράς.

- 4** Επιλέξτε το εύρος ζώνης που θέλετε να χρησιμοποιήσετε ως τη ρύθμιση **Χρήση εύρους ζώνης**.

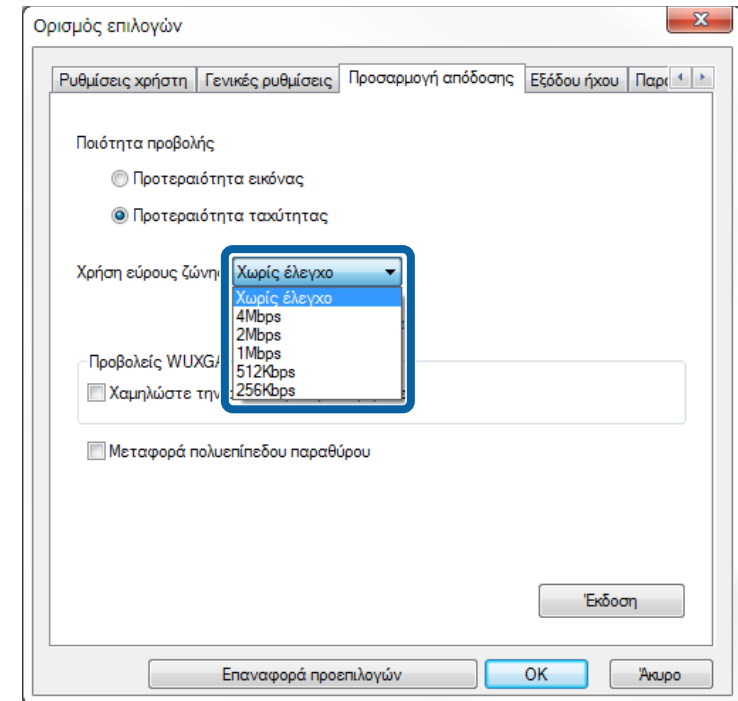

Όταν επιλέγετε ένα πιο στενό εύρος ζώνης, η ποιότητα της προβαλλόμενης εικόνας ενδέχεται να υποβαθμιστεί αλλά το φορτίο δικτύου μειώνεται.



Εάν δεν χρειάζεται να εξάγετε ήχο ενώ ελέγχετε το εύρος ζώνης, βεβαιωθείτε ότι έχετε απαλείψει την ρύθμιση **Έξοδος ήχου από το βιντεοπροβολέα** στην καρτέλα **Έξοδος ήχου**. Το εύρος ζώνης που χρησιμοποιείται για ήχο μπορεί να χρησιμοποιηθεί για τη μεταφορά εικόνας για να βελτιωθεί η ποιότητα της εικόνας.

## » Σχετικοί σύνδεσμοι

- "Περιορισμοί ελέγχου εύρους ζώνης" [σελ.52](#)

## Περιορισμοί ελέγχου εύρους ζώνης

Σημειώστε τους παρακάτω περιορισμούς εύρους ζώνης.

- Όταν περιορίζετε το εύρος ζώνης, η ποιότητα της εικόνας ενδέχεται να υποβαθμιστεί λόγω της συμπίεσης των μεταφερόμενων δεδομένων.
- Όταν επιλέγετε 256Kbps ή 512Kbps ως **Χρήση εύρους ζώνης** στην καρτέλα **Προσαρμογή απόδοσης**, δεν μπορείτε να εξάγετε ήχο από το βιντεοπροβολέα. Εάν θέλετε να μεταφέρετε ήχο, επιλέξτε το εύρος ζώνης έως 1Mbps ή περισσότερο.
- Το εύρος ζώνης μπορεί προς στιγμή να υπερβαίνει την τιμή που επιλέξατε επειδή κάθε τιμή στη λίστα είναι μια μέση τιμή που μετράται μεταξύ 30 δευτερολέπτων.
- Μπορείτε να περιορίσετε το εύρος ζώνης μόνο των δεδομένων που στέλνετε. Δεν μπορείτε να περιορίσετε τα δεδομένα που λαμβάνετε, όπως μια μικρογραφία.

### » Σχετικοί σύνδεσμοι

- "Εξοδος ήχου από το βιντεοπροβολέα" [σελ.43](#)

# Επίλυση προβλημάτων

Δείτε τις ακόλουθες ενότητες για λύσεις στα προβλήματα που ενδέχεται να αντιμετωπίσετε με το EasyMP Multi PC Projection.

## » Σχετικοί σύνδεσμοι

- "Επίλυση προβλημάτων σύνδεσης δικτύου" [σελ.54](#)
- "Επίλυση προβλημάτων κατά τη διάρκεια της προβολής" [σελ.58](#)
- "Κατάλογος μηνυμάτων σφάλματος" [σελ.60](#)
- "Λίστα αναγνωριστικών (ID) συμβάντων:" [σελ.66](#)

Δοκιμάστε αυτές τις λύσεις ανάλογα με το περιβάλλον του δικτύου σας.

## » Σχετικοί σύνδεσμοι

- "Λύσεις όταν δεν μπορείτε να συνδεθείτε χρησιμοποιώντας τη Λειτουργία γρήγορης σύνδεσης" [σελ.54](#)
- "Λύσεις όταν δεν μπορείτε να συνδέσετε βιντεοπροβολείς χρησιμοποιώντας τη Λειτουργία σύνθετης σύνδεσης (Ασύρματα)" [σελ.54](#)
- "Λύσεις όταν δεν μπορείτε να συνδέσετε βιντεοπροβολείς χρησιμοποιώντας τη Λειτουργία σύνθετης σύνδεσης (Ενσύρματα)" [σελ.56](#)

## Λύσεις όταν δεν μπορείτε να συνδεθείτε χρησιμοποιώντας τη Λειτουργία γρήγορης σύνδεσης

Όταν δεν μπορείτε να συνδέσετε τον υπολογιστή και το βιντεοπροβολέα μέσω της λειτουργίας γρήγορης σύνδεσης, δοκιμάστε τις ακόλουθες λύσεις.

- Ελέγξτε την κατάσταση των εξωτερικών συσκευών που χρησιμοποιούνται για τη σύνδεση δικτύου ή το περιβάλλον στο οποίο βρίσκονται οι δικτυακές συσκευές και ο βιντεοπροβολέας.
  - Συνδέστε με ασφάλεια την καθορισμένη μονάδα ασύρματου LAN στο βιντεοπροβολέα. Ανατρέξτε στο *Εγχειρίδιο χρήσης* του βιντεοπροβολέα σας για περισσότερες λεπτομέρειες.
  - Ελέγξτε εάν υπάρχουν εμπόδια ανάμεσα στον υπολογιστή και το βιντεοπροβολέα και αλλάξτε τη θέση τους για να βελτιώσετε την επικοινωνία. Ορισμένες φορές το εσωτερικό περιβάλλον αποτρέπει την εύρεση του βιντεοπροβολέα σε μια αναζήτηση.
  - Θέστε την ισχύ ραδιοσήματος για τις συσκευές δικτύου στο μέγιστο.
- Ελέγξτε τις ρυθμίσεις δικτύου του βιντεοπροβολέα.
  - Ορίστε τη ρύθμιση **Λειτουργία σύνδεσης** σε **Γρήγορη**.
  - Ενεργοποιήστε το ασύρματο LAN.
  - Όταν ενεργοποιήσετε τη ρύθμιση ασφαλείας, ορίστε την ίδια φράση εισόδου για τον υπολογιστή και το βιντεοπροβολέα.
  - Κλείστε τις ρυθμίσεις δικτύου στο βιντεοπροβολέα και κατόπιν επιστρέψτε στην οθόνη αναμονής LAN.
- Ελέγξτε τις ρυθμίσεις δικτύου του υπολογιστή.

- Αν ο προσαρμογέας ασύρματου LAN δεν είναι εγκατεστημένος στον υπολογιστή σας, εγκαταστήστε μια κάρτα ασύρματου LAN στον υπολογιστή.
- Ενεργοποιήστε τη ρύθμιση ασύρματου LAN ή AirPort στον υπολογιστή σας.
- Ελέγξτε τις ρυθμίσεις λογισμικού.
  - Εάν κάποιος χρήστης εκτός του επόπτη έχει δημιουργήσει μια σύνδεση και η προβαλλόμενη εικόνα παραμένει ως έχει, μπορείτε να προβάλετε την οθόνη σας διακόπτοντας την τρέχουσα σύνδεση. Αν έχει οριστεί μια Λέξη-κλειδί για το βιντεοπροβολέα αλλά δεν γνωρίζετε τη λέξη-κλειδί, προβάλλετε την Κεντρική οθόνη για να ελέγξετε τη λέξη-κλειδί του βιντεοπροβολέα. Εάν ο βιντεοπροβολέας σας δεν διαθέτει Αρχική οθόνη, κάντε κλικ στο κουμπί  στη γραμμή εργαλείων ή στην οθόνη ελέγχου προβολής στον υπολογιστή από τον οποίο εισαγάγατε τη λέξη-κλειδί. Εάν η λέξη-κλειδί δεν εμφανιστεί, επανεκκινήστε τον βιντεοπροβολέα σας και ελέγξτε τη λέξη-κλειδί που εμφανίζεται στην οθόνη αναμονής LAN.
  - Βεβαιωθείτε ότι κάνετε εκκίνηση του λογισμικού στη λειτουργία σύνδεσης που έχετε ορίσει στο βιντεοπροβολέα. Αν δεν μπορείτε να επιλέξετε ή να αλλάξετε τη λειτουργία σύνδεσης, επιλέξτε **Εμφάνιση του παραθύρου επιλογής λειτουργίας σύνδεσης κατά την εκκίνηση** στην καρτέλα **Γενικές ρυθμίσεις** από την οθόνη Ορισμός επιλογών. Μετά την επανεκκίνηση του λογισμικού θα εμφανιστεί η οθόνη της επιλεγμένης λειτουργίας σύνδεσης.

## » Σχετικοί σύνδεσμοι

- "Ορισμός επιλογών - Γενικές ρυθμίσεις" [σελ.74](#)

## Λύσεις όταν δεν μπορείτε να συνδέσετε βιντεοπροβολείς χρησιμοποιώντας τη Λειτουργία σύνθετης σύνδεσης (Ασύρματα)

Όταν δεν μπορείτε να συνδέσετε τον υπολογιστή και το βιντεοπροβολέα χρησιμοποιώντας τη Λειτουργία σύνθετης σύνδεσης μέσω ασύρματου



δικτύου, δοκιμάστε τις ακόλουθες λύσεις. Αν δεν μπορείτε να επιλύσετε το πρόβλημα, επικοινωνήστε με το διαχειριστή δικτύου.

- Ελέγξτε την κατάσταση των εξωτερικών συσκευών που χρησιμοποιούνται για τη σύνδεση δικτύου ή το περιβάλλον στο οποίο βρίσκονται οι δικτυακές συσκευές και ο βιντεοπροβολέας.
- Συνδέστε με ασφάλεια την καθορισμένη μονάδα ασύρματου LAN στο βιντεοπροβολέα. Ανατρέξτε στο *Εγχειρίδιο χρήσης* του βιντεοπροβολέα σας για περισσότερες λεπτομέρειες.
- Ελέγξτε εάν υπάρχουν εμπόδια ανάμεσα στο σημείο πρόσβασης και τον υπολογιστή ή το βιντεοπροβολέα και αλλάξτε τη θέση τους για να βελτιώσετε την επικοινωνία. Ορισμένες φορές το εσωτερικό περιβάλλον αποτρέπει την εύρεση του βιντεοπροβολέα σε μια αναζήτηση.
- Βεβαιωθείτε ότι το σημείο πρόσβασης και ο υπολογιστής ή ο βιντεοπροβολέας δεν βρίσκονται σε υπερβολικά μεγάλη απόσταση μεταξύ τους. Μετακινήστε τις συσκευές πιο κοντά και προσπαθήστε να τις συνδέσετε ξανά.
- Εάν η ασύρματη σύνδεση είναι αργή ή η προβαλλόμενη εικόνα σας περιέχει θόρυβο, ελέγξτε για παρεμβολές από άλλο εξοπλισμό, όπως μια συσκευή Bluetooth ή ένα φούρνο μικροκυμάτων. Μετακινήστε τη συσκευή που προκαλεί την παρεμβολή πιο μακριά ή επεκτείνετε το ασύρματο εύρος ζώνης.
- Θέστε την ισχύ ραδιοσήματος για τις συσκευές δικτύου στο μέγιστο.
- Ορίστε σωστά τη διεύθυνση IP, τη μάσκα υποδικτύου και τη διεύθυνση πύλης για το σημείο πρόσβασης.
- Βεβαιωθείτε ότι το ασύρματο σύστημα LAN του σημείου πρόσβασης υποστηρίζει το σύστημα ασύρματου LAN του βιντεοπροβολέα.
- Ελέγξτε τις ρυθμίσεις δικτύου του βιντεοπροβολέα.
  - Ορίστε τη ρύθμιση **Λειτουργία σύνδεσης** σε **Για προχωρ.**
  - Ρυθμίστε τον υπολογιστή, το σημείο πρόσβασης και το βιντεοπροβολέα ώστε να έχουν ίδιο SSID.
  - Θέστε το **DHCP** σε **Ανενεργό**. Όταν το **DHCP** έχει οριστεί στην επιλογή **Ενεργό**, σε περίπτωση που δεν εντοπιστεί διαθέσιμος διακομιστής DHCP, ενδέχεται να απαιτηθεί κάποιο χρονικό διάστημα μέχρι να τεθεί σε κατάσταση αναμονής LAN.
  - Ορίστε σωστά τη διεύθυνση IP, τη μάσκα υποδικτύου και τη διεύθυνση πύλης για τον προβολέα.
- Ενεργοποιήστε το ασύρματο LAN.
- Ρυθμίστε το σύστημα ασύρματου LAN ώστε να ικανοποιεί τα πρότυπα που υποστηρίζονται από το σημείο πρόσβασης.
- Όταν ενεργοποιήσετε τη ρύθμιση ασφαλείας, ορίστε την ίδια φράση εισόδου με το σημείο πρόσβασης, τον υπολογιστή και το βιντεοπροβολέα.
- Κλείστε τις ρυθμίσεις δικτύου στο βιντεοπροβολέα και κατόπιν επιστρέψτε στην οθόνη αναμονής LAN.
- Ελέγξτε τις ρυθμίσεις δικτύου του υπολογιστή.
  - Αν ο προσαρμογέας ασύρματου LAN δεν είναι εγκατεστημένος στον υπολογιστή σας, εγκαταστήστε μια κάρτα ασύρματου LAN στον υπολογιστή.
  - Ενεργοποιήστε τη ρύθμιση ασύρματου LAN ή AirPort στον υπολογιστή σας.
  - Συνδεθείτε στο σημείο πρόσβασης στο οποίο είναι συνδεδεμένος ο βιντεοπροβολέας.
  - Απενεργοποιήστε το τείχος προστασίας. Αν δεν θέλετε να το απενεργοποιήσετε, καταχωρήστε το τείχος προστασίας ως εξαίρεση. Κάντε τις αναγκαίες ρυθμίσεις για να ανοίξετε τις θύρες. Οι θύρες που χρησιμοποιούνται από αυτό το λογισμικό είναι "3620", "3621" και "3629".
- Ελέγξτε τις ρυθμίσεις του σημείου πρόσβασης.
  - Ορίστε τα δικαιώματα σύνδεσης στο σημείο πρόσβασης έτσι ώστε να επιτρέπεται σε βιντεοπροβολείς να συνδεθούν αν έχουν οριστεί στο σημείο πρόσβασης λειτουργίες που παρεμποδίζουν συνδέσεις όπως περιορισμοί διευθύνσεων MAC και περιορισμοί θυρών.
- Ελέγξτε τις ρυθμίσεις λογισμικού.
  - Επιλέξτε τον προσαρμογέα δικτύου που χρησιμοποιείτε από την επιλογή **Αλλαγή LAN** στην οθόνη Ορισμός επιλογών. Αν ο υπολογιστής διαθέτει πολλούς τύπους περιβάλλοντος LAN, δεν είναι δυνατή η δημιουργία σύνδεσης παρά μόνο αν γίνει σωστή επιλογή προσαρμογέα δικτύου.
  - Αν δεν βρείτε τον βιντεοπροβολέα στον οποίο θέλετε να συνδεθείτε χρησιμοποιώντας την επιλογή **Αυτόματη αναζήτηση**, επιλέξτε **Μη αυτόματη αναζήτηση** για να καθορίσετε τη διεύθυνση IP.
  - Εάν κάποιος χρήστης εκτός του επόπτη έχει δημιουργήσει μια σύνδεση και η προβαλλόμενη εικόνα παραμένει ως έχει, μπορείτε να προβάλετε την οθόνη σας διακόπτοντας την τρέχουσα σύνδεση.

Αν έχει οριστεί μια Λέξη-κλειδί για το βιντεοπροβολέα αλλά δεν γνωρίζετε τη λέξη-κλειδί, προβάλλετε την Κεντρική οθόνη για να ελέγξετε τη λέξη-κλειδί του βιντεοπροβολέα.

Εάν ο βιντεοπροβολέας σας δεν διαθέτει Αρχική οθόνη, κάντε κλικ στο



κουμπί στη γραμμή εργαλείων ή στην οθόνη ελέγχου προβολής στον υπολογιστή από τον οποίο εισαγάγατε τη λέξη-κλειδί. Εάν η λέξη-κλειδί δεν εμφανιστεί, επανεκκινήστε τον βιντεοπροβολέα σας και ελέγξτε τη λέξη-κλειδί που εμφανίζεται στην οθόνη αναμονής LAN.

- Βεβαιωθείτε ότι κάνετε εκκίνηση του λογισμικού στη λειτουργία σύνδεσης που έχετε ορίσει στο βιντεοπροβολέα. Αν δεν μπορείτε να επιλέξετε ή να αλλάξετε τη λειτουργία σύνδεσης, επιλέξτε **Εμφάνιση του παραθύρου επιλογής λειτουργίας σύνδεσης κατά την εκκίνηση** στην καρτέλα **Γενικές ρυθμίσεις** από την οθόνη Ορισμός επιλογών. Μετά την επανεκκίνηση του λογισμικού θα εμφανιστεί η οθόνη της επιλεγμένης λειτουργίας σύνδεσης.
- Βεβαιωθείτε ότι ο βιντεοπροβολέας υποστηρίζει την έκδοση του EasyMP Multi PC Projection που χρησιμοποιείται. Εγκαταστήστε το EasyMP Multi PC Projection από το EPSON Projector Software CD-ROM που παρέχεται με το βιντεοπροβολέα (εάν είναι διαθέσιμο) ή κάντε λήψη αυτού από τον ιστότοπο της Epson.
- Εγκαταστήστε την τελευταία έκδοση του EasyMP Multi PC Projection σε όλους τους υπολογιστές. Ο μέγιστος αριθμός συνδέσεων υπολογιστών και η διαθεσιμότητα της λειτουργίας επόπτη ποικίλλει ανάλογα με το μοντέλο, ανεξάρτητα από το ποια έκδοση του EasyMP Multi PC Projection χρησιμοποιείτε.
- Όταν ένας άλλος χρήστης είναι ήδη συνδεδεμένος, μπορείτε να συνδεθείτε μόνο με βιντεοπροβολείς στην ίδια ομάδα κατοπτρισμού που έχει επιλεγεί από τον άλλο χρήστη. Επιλέξτε ένα βιντεοπροβολέα από την ίδια ομάδα κατοπτρισμού με τον χρήστη που είναι ήδη συνδεδεμένος, ή επιλέξτε ένα βιντεοπροβολέα ο οποίος βρίσκεται σε κατάσταση αναμονής.

#### » Σχετικοί σύνδεσμοι

- "Ορισμός επιλογών - Γενικές ρυθμίσεις" [σελ.74](#)
- "Αναζήτηση δικτυακών βιντεοπροβολέων καθορίζοντας τη διεύθυνση IP ή το όνομα του βιντεοπροβολέα" [σελ.28](#)

## Λύσεις όταν δεν μπορείτε να συνδέσετε βιντεοπροβολείς χρησιμοποιώντας τη λειτουργία σύνθετης σύνδεσης (Ενσύρματα)

Όταν δεν μπορείτε να συνδέσετε τον υπολογιστή και το βιντεοπροβολέα χρησιμοποιώντας τη λειτουργία σύνθετης σύνδεσης μέσω ενσύρματου δικτύου, δοκιμάστε τις ακόλουθες λύσεις. Αν δεν μπορείτε να επιλύσετε το πρόβλημα, επικοινωνήστε με το διαχειριστή δικτύου.

- Ελέγξτε την κατάσταση των εξωτερικών συσκευών που χρησιμοποιούνται για τη σύνδεση δικτύου ή το περιβάλλον στο οποίο βρίσκονται οι δικτυακές συσκευές και ο βιντεοπροβολέας.
- Συνδέστε με ασφάλεια το καλώδιο δικτύου.



- Χρησιμοποιήστε ένα εμπορικά διαθέσιμο καλώδιο LAN 100BASE-TX ή 10BASE-T.
- Για να αποφύγετε δυσλειτουργίες, χρησιμοποιήστε καλώδιο LAN κατηγορίας 5 ή υψηλότερης θωράκισης.

- Ελέγξτε τις ρυθμίσεις δικτύου του βιντεοπροβολέα.
  - Θέστε το **DHCP** σε **Ανενεργό**. Όταν το **DHCP** έχει οριστεί στην επιλογή **Ενεργό**, σε περίπτωση που δεν εντοπιστεί διαθέσιμος διακομιστής DHCP, ενδέχεται να απαιτηθεί κάποιο χρονικό διάστημα μέχρι να τεθεί σε κατάσταση αναμονής LAN.
  - Ορίστε σωστά τη διεύθυνση IP, τη μάσκα υποδικτύου και τη διεύθυνση πύλης για τον προβολέα.
  - Κλείστε τις ρυθμίσεις δικτύου στο βιντεοπροβολέα και κατόπιν επιστρέψτε στην οθόνη αναμονής LAN.
- Ελέγξτε τις ρυθμίσεις δικτύου του υπολογιστή.
  - Ενεργοποιήστε τις ρυθμίσεις LAN στον υπολογιστή σας.  
Windows Vista: Ελέγξτε **Πίνακας ελέγχου > Συστήματα και Συντήρηση > Διαχείριση συσκευής**.  
Windows 7, Windows 8, Windows 8.1 και Windows 10: Ελέγξτε **Πίνακας ελέγχου > Υλικό και ήχος > Διαχείριση συσκευής**.
  - Απενεργοποιήστε το τείχος προστασίας. Αν δεν θέλετε να το απενεργοποιήσετε, καταχωρήστε το τείχος προστασίας ως εξαίρεση.

Κάντε τις αναγκαίες ρυθμίσεις για να ανοίξετε τις θύρες. Οι θύρες που χρησιμοποιούνται από αυτό το λογισμικό είναι "3620", "3621" και "3629".

- Ελέγξτε τις ρυθμίσεις λογισμικού.
- Επιλέξτε τον προσαρμογέα δικτύου που χρησιμοποιείτε από την επιλογή **Αλλαγή LAN** στην οθόνη Ορισμός επιλογών. Αν ο υπολογιστής διαθέτει πολλούς τύπους περιβάλλοντος LAN, δεν είναι δυνατή η δημιουργία σύνδεσης παρά μόνο αν γίνει σωστή επιλογή προσαρμογέα δικτύου.
- Αν δεν βρείτε τον βιντεοπροβολέα στον οποίο θέλετε να συνδεθείτε χρησιμοποιώντας την επιλογή **Αυτόματη αναζήτηση**, επιλέξτε **Μη αυτόματη αναζήτηση** για να καθορίσετε τη διεύθυνση IP.
- Εάν κάποιος χρήστης εκτός του επόπτη έχει δημιουργήσει μια σύνδεση και η προβαλλόμενη εικόνα παραμένει ως έχει, μπορείτε να προβάλετε την οθόνη σας διακόπτοντας την τρέχουσα σύνδεση.  
Αν έχει οριστεί μια Λέξη-κλειδί για το βιντεοπροβολέα αλλά δεν γνωρίζετε τη λέξη-κλειδί, προβάλλετε την Κεντρική οθόνη για να ελέγξετε τη λέξη-κλειδί του βιντεοπροβολέα.  
Εάν ο βιντεοπροβολέας σας δεν διαθέτει Αρχική οθόνη, κάντε κλικ στο κουμπί  στη γραμμή εργαλείων ή στην οθόνη ελέγχου προβολής στον υπολογιστή από τον οποίο εισαγάγατε τη λέξη-κλειδί. Εάν η λέξη-κλειδί δεν εμφανιστεί, επανεκκινήστε τον βιντεοπροβολέα σας και ελέγξτε τη λέξη-κλειδί που εμφανίζεται στην οθόνη αναμονής LAN.
- Βεβαιωθείτε ότι κάνετε εκκίνηση του λογισμικού στη λειτουργία σύνδεσης που έχετε ορίσει στο βιντεοπροβολέα. Αν δεν μπορείτε να επιλέξετε ή να αλλάξετε τη λειτουργία σύνδεσης, επιλέξτε **Εμφάνιση του παραθύρου επιλογής λειτουργίας σύνδεσης κατά την εκκίνηση** στην καρτέλα **Γενικές ρυθμίσεις** από την οθόνη Ορισμός επιλογών. Μετά την επανεκκίνηση του λογισμικού θα εμφανιστεί η οθόνη της επιλεγμένης λειτουργίας σύνδεσης.
- Βεβαιωθείτε ότι ο βιντεοπροβολέας υποστηρίζει την έκδοση του EasyMP Multi PC Projection που χρησιμοποιείται. Εγκαταστήστε το EasyMP Multi PC Projection από το EPSON Projector Software CD-ROM που παρέχεται με το βιντεοπροβολέα (εάν είναι διαθέσιμο) ή κάντε λήψη αυτού από τον ιστότοπο της Epson.
- Εγκαταστήστε την τελευταία έκδοση του EasyMP Multi PC Projection σε όλους τους υπολογιστές. Ο μέγιστος αριθμός συνδέσεων υπολογιστών και η διαθεσιμότητα της λειτουργίας επόπτη ποικίλλει ανάλογα με το

μοντέλο, ανεξάρτητα από το ποια έκδοση του EasyMP Multi PC Projection χρησιμοποιείτε.

- Όταν ένας άλλος χρήστης είναι ήδη συνδεδεμένος, μπορείτε να συνδεθείτε μόνο με βιντεοπροβολείς στην ίδια ομάδα κατοπτρισμού που έχει επιλεγεί από τον άλλο χρήστη. Επιλέξτε ένα βιντεοπροβολέα από την ίδια ομάδα κατοπτρισμού με τον χρήστη που είναι ήδη συνδεδεμένος, ή επιλέξτε ένα βιντεοπροβολέα ο οποίος βρίσκεται σε κατάσταση αναμονής.

#### » Σχετικοί σύνδεσμοι

- "Ορισμός επιλογών - Γενικές ρυθμίσεις" [σελ.74](#)
- "Αναζήτηση δικτυακών βιντεοπροβολέων καθορίζοντας τη διεύθυνση IP ή το όνομα του βιντεοπροβολέα" [σελ.28](#)

Δοκιμάστε αυτές τις λύσεις ανάλογα με την κατάστασή σας.

## » Σχετικοί σύνδεσμοι

- "Λύσεις όταν η οθόνη δεν προβάλλεται κανονικά" [σελ.58](#)
- "Λύσεις όταν ο ήχος δεν αναπαράγεται σωστά" [σελ.58](#)
- "Λύσεις όταν η λειτουργία επόπτη δεν λειτουργεί" [σελ.59](#)
- "Λύσεις όταν η προβαλλόμενη οθόνη δεν παραδίδεται" [σελ.59](#)

## Λύσεις όταν η οθόνη δεν προβάλλεται κανονικά

Αν η οθόνη δεν προβάλλεται ή υπάρχουν προβλήματα με τις προβαλλόμενες εικόνες δοκιμάστε τις ακόλουθες λύσεις.

- Αν χρησιμοποιείτε εφαρμογή του Microsoft Office, μη μετακινείτε το δείκτη του ποντικιού. Αν μετακινείτε το δείκτη του ποντικιού συνεχώς, η οθόνη μπορεί να μην ανανεώνεται γρήγορα.
- Αν ο δείκτης του ποντικιού τρεμοπαίζει, δοκιμάστε τις ακόλουθες λύσεις.
  - Επιλέξτε **Εξομάλυνση της κίνησης του δείκτη του ποντικιού** στην καρτέλα **Γενικές ρυθμίσεις** στην οθόνη Ορισμός επιλογών.
  - Καταργήστε το **Μεταφορά πολυεπίπεδου παραθύρου** στην καρτέλα **Προσαρμογή απόδοσης** στην οθόνη Ορισμός επιλογών.
- Η οθόνη αναπαραγωγής ταινιών Media Player ενδέχεται να μην προβληθεί ανάλογα με τον υπολογιστή.
- Η προεπισκόπηση της προφύλαξης οθόνης ενδέχεται να μην προβληθεί κανονικά ανάλογα με τον υπολογιστή.
- Μειώστε τον αριθμό των συνδεδεμένων συσκευών σε περίπτωση που μειώνεται η ταχύτητα σύνδεσης.
- Για περιβάλλον OS X, κατά την αναπαραγωγή ταινιών, εκκινήστε πρώτα το EasyMP Multi PC Projection πριν ξεκινήσετε την αναπαραγωγή. Εάν το EasyMP Multi PC Projection ξεκινήσει στη διάρκεια αναπαραγωγής ταινίας και αλλάξει η ανάλυση της οθόνης προβολής και ο αριθμός χρωμάτων, επιχειρήστε να μετακινήσετε το παράθυρο αναπαραγωγής ταινίας, ελαχιστοποιήστε το ή αλλάξτε το μέγεθός του.

- Εάν χρησιμοποιείτε έναν υπολογιστή που δεν πληροί τις απαιτήσεις λογισμικού, ενδέχεται να διακοπεί η αναπαραγωγή εικόνων και ήχου κατά την προβολή ταινιών.
- Όταν ο επόπτης είναι ένας άλλος χρήστης, δεν μπορείτε να ελέγχετε την προβαλλόμενη οθόνη. Αλλάξτε τον επόπτη ή προβάλετε την οθόνη χωρίς επόπτη.

## » Σχετικοί σύνδεσμοι

- "Ορισμός επιλογών - Γενικές ρυθμίσεις" [σελ.74](#)
- "Ορισμός επιλογών - Προσαρμογή απόδοσης" [σελ.76](#)
- "Αλλαγή του επόπτη" [σελ.45](#)

## Λύσεις όταν ο ήχος δεν αναπαράγεται σωστά

Αν δεν βγαίνει ήχος από το βιντεοπροβολέα, δοκιμάστε τις ακόλουθες λύσεις.

- Τα δεδομένα ήχου μεταφέρονται σε ένα μόνο βιντεοπροβολέα. Όταν σε έναν υπολογιστή είναι συνδεδεμένοι πολλοί βιντεοπροβολείς, αποσυνδέστε άλλους βιντεοπροβολείς και προσπαθήστε ξανά.
- Επιλέξτε **Έξοδος ήχου από το βιντεοπροβολέα** από την καρτέλα **Εξόδου ήχου** στην οθόνη Ορισμός επιλογών.
- Μπορείτε να εξαγάγετε μόνο τον ήχο του υπολογιστή από το βιντεοπροβολέα όταν πραγματοποιεί προβολή οθόνης ενός υπολογιστή σε πλήρες μέγεθος.
- Εάν το εύρος ζώνης είναι περιορισμένο στην καρτέλα **Προσαρμογή απόδοσης** στην οθόνη Ορισμός επιλογών, προσπαθήστε να αυξήσετε το εύρος ζώνης σύνδεσης.
- Αν η ένταση στον υπολογιστή έχει οριστεί στην ελάχιστη τιμή ενώ η ένταση στο βιντεοπροβολέα έχει οριστεί στο μέγιστο, ο θόρυβος μπορεί να αναμιχτεί. Αυξήστε την ένταση στον υπολογιστή και μειώστε την ένταση στο βιντεοπροβολέα.

## » Σχετικοί σύνδεσμοι

- "Ορισμός επιλογών - Έξοδος ήχου" [σελ.77](#)

## Λύσεις όταν η λειτουργία επόπτη δεν λειτουργεί

Εάν η λειτουργία επόπτη δεν λειτουργεί κανονικά, δοκιμάστε τις παρακάτω λύσεις.

- Βεβαιωθείτε ότι χρησιμοποιείτε τη **Βασική έκδοση** του λογισμικού. Εάν χρησιμοποιείτε την Έκδοση συμμετέχοντα του λογισμικού και χρειάζεστε τη λειτουργία επόπτη, επανεγκαταστήστε το λογισμικό αυτό όπως απαιτείται.
- Βεβαιωθείτε ότι ο βιντεοπροβολέας σας υποστηρίζει τη λειτουργία επόπτη. Δείτε το *Εγχειρίδιο χρήσης* που παρέχεται με το βιντεοπροβολέα για περισσότερες λεπτομέρειες.
- Όταν ο επόπτης είναι ένας άλλος χρήστης, δεν μπορείτε να ελέγξετε την προβαλλόμενη οθόνη. Αλλαγή του επόπτη.
- Βεβαιωθείτε ότι επιλέγετε **Συνδεθείτε ως Κεντρικός Υπολογιστής**, ή **απενεργοποιήστε διακοπόμενες συνδέσεις** όταν συνδέετε ένα βιντεοπροβολέα.

### » Σχετικοί σύνδεσμοι

- "Αλλαγή του επόπτη" [σελ.45](#)

## Λύσεις όταν η προβαλλόμενη οθόνη δεν παραδίδεται

Εάν η λειτουργία παράδοσης οθόνης δεν λειτουργεί κανονικά, δοκιμάστε τις παρακάτω λύσεις.

- Βεβαιωθείτε ότι ο βιντεοπροβολέας σας υποστηρίζει τη λειτουργία παράδοσης οθόνης. Δείτε το *Εγχειρίδιο χρήσης* που παρέχεται με το βιντεοπροβολέα για περισσότερες λεπτομέρειες.
- Κλείστε τις λειτουργίες του βιντεοπροβολέα που εκτελούνται.
- Βεβαιωθείτε ότι η εικόνα που προβάλλεται δεν προστατεύεται από πνευματικά δικαιώματα.

### » Σχετικοί σύνδεσμοι

- "Κατανομή της προβαλλόμενης οθόνης" [σελ.47](#)



Όταν παρουσιαστεί ένα σφάλμα, εμφανίζεται ένα μήνυμα σφάλματος στην οθόνη του υπολογιστή σας. Ελέγξτε το μήνυμα και ακολουθήστε τις παρούσες οδηγίες για να διορθώσετε το σφάλμα.

## » Σχετικοί σύνδεσμοι

- "Μηνύματα σφάλματος όταν εκκινείτε το EasyMP Multi PC Projection" [σελ.60](#)
- "Μηνύματα σφαλμάτων κατά τη χρήση ενός Κλειδιού USB" [σελ.61](#)
- "Μηνύματα σφάλματος κατά την αναζήτηση και την επιλογή βιντεοπροβολών" [σελ.62](#)
- "Μηνύματα σφάλματος κατά την προβολή" [σελ.63](#)
- "Μηνύματα σφάλματος κατά τη λειτουργία προφίλ" [σελ.63](#)
- "Μηνύματα σφάλματος όταν χρησιμοποιείτε τη λειτουργία επόπτη" [σελ.64](#)
- "Μηνύματα σφάλματος κατά την κατανομή της προβαλλόμενης εικόνας" [σελ.64](#)

## Μηνύματα σφάλματος όταν εκκινείτε το EasyMP Multi PC Projection

Μηνύματα σφάλματος	Λύση
Αυτή η εφαρμογή εκτελείται ήδη.	Έχουν εκκινήσει δύο παρουσίες του EasyMP Multi PC Projection.
Δεν είναι δυνατή η έναρξη αυτής της εφαρμογής επειδή εκτελείται ήδη άλλο λογισμικό του EPSON Projector (Quick Wireless Connection).	Κλείστε τη Γρήγορη ασύρματη σύνδεση και κατόπιν εκκινήστε το EasyMP Multi PC Projection. Για να κλείσετε τη Γρήγορη ασύρματη σύνδεση, εκτελέστε το <b>Ασφαλής κατάργηση συσκευών υλικού</b> από το εικονίδιο στη γραμμή εργαλείων για να αφαιρέσετε το κλειδί USB της Γρήγορης ασύρματης σύνδεσης από τον υπολογιστή.

Μηνύματα σφάλματος	Λύση
Δεν είναι δυνατή η έναρξη αυτής της εφαρμογής επειδή εκτελείται ήδη άλλο λογισμικό του EPSON Projector (USB Display).	Κλείστε την Προβολή USB και κατόπιν εκκινήστε το EasyMP Multi PC Projection. Κάντε ένα από τα ακόλουθα για να κλείσετε την Προβολή USB: <ul style="list-style-type: none"><li>• Windows: Αποσυνδέστε το καλώδιο USB από το βιντεοπροβόλεα.</li><li>• OS X: Επιλέξτε <b>Αποσύνδεση</b> από το μενού εικονιδίου <b>USB Display</b> στη γραμμή μενού ή στο Dock και αφαιρέστε το καλώδιο USB.</li></ul>
Δεν είναι δυνατή η έναρξη αυτής της εφαρμογής επειδή εκτελείται ήδη άλλο λογισμικό του EPSON Projector (EasyMP Network Projection).	Κλείστε το EasyMP Network Projection και κατόπιν εκκινήστε το EasyMP Multi PC Projection.
Δεν είναι δυνατή η έναρξη αυτής της εφαρμογής επειδή εκτελείται ήδη άλλο λογισμικό του EPSON Projector (Εργαλείο ρύθμισης Κλειδιού USB).	Κλείστε την Εργαλείο ρύθμισης Κλειδιού USB και κατόπιν εκκινήστε το EasyMP Multi PC Projection.
Η προετοιμασία του EasyMP Multi PC Projection απέτυχε.	Έναρξη του EasyMP Multi PC Projection. Αν το μήνυμα συνεχίζει να εμφανίζεται, καταργήστε την εγκατάσταση και στη συνέχεια εγκαταστήστε ξανά το EasyMP Multi PC Projection.
Δεν είναι δυνατό το άνοιγμα του αρχείου συντόμευσης.	Ενδέχεται το αρχείο συντόμευσης να είναι κατεστραμμένο. Εκκινήστε το EasyMP Multi PC Projection και κατόπιν δοκιμάστε να αναζητήσετε και να συνδέσετε ξανά το βιντεοπροβόλεα.

Μηνύματα σφάλματος	Λύση
Δεν είναι δυνατή η εύρεση του βιντεοπροβολέα που είναι συνδεδεμένος με το αρχείο συντόμευσης. Αναζήτηση ξανά.	Ελέγξτε τα παρακάτω στοιχεία. <ul style="list-style-type: none"> <li>• Ανοίξτε ένα αρχείο συντόμευσης στη λειτουργία σύνδεσης για την οποία δημιουργήσατε το αρχείο συντόμευσης.</li> <li>• Ανοίξτε ένα αρχείο συντόμευσης στη <b>Λειτουργία σύνθετης σύνδεσης</b> εάν χρησιμοποιήσετε την Έκδοση <b>συμμετέχοντα</b> του λογισμικού.</li> </ul>
Κάποια αρχεία λείπουν ή δεν είναι έγκυρα. Η εκκίνηση της εφαρμογής απέτυχε. Επανεγκαταστήστε/καταργήστε την εφαρμογή.	Καταργήστε την εγκατάσταση και στη συνέχεια εγκαταστήστε ξανά το EasyMP Multi PC Projection.
Δεν ήταν δυνατή η λήψη πληροφοριών για τον προσαρμογέα δικτύου.	Ελέγξτε τα παρακάτω στοιχεία. <ul style="list-style-type: none"> <li>• Έχει εγκατασταθεί προσαρμογέας δικτύου στον υπολογιστή.</li> <li>• Έχει εγκατασταθεί το πρόγραμμα οδήγησης του προσαρμογέα δικτύου που χρησιμοποιείται στον υπολογιστή.</li> <li>• Είναι ενεργοποιημένος ο προσαρμογέας δικτύου.</li> </ul> <p>Αφού ελέγξετε, επανεκκινήστε τον υπολογιστή και κατόπιν επανεκκινήστε το EasyMP Multi PC Projection.</p> <p>Αν η σύνδεση εξακολουθεί να είναι αδύνατη, ελέγξτε τις ρυθμίσεις δικτύου στον υπολογιστή και τις ρυθμίσεις δικτύου του βιντεοπροβολέα.</p>
Δεν είναι δυνατή η εκκίνηση από τη συντόμευση κατά τη διάρκεια της προβολής.	Διακόψτε την προβολή και, στη συνέχεια, κάντε εκκίνηση της προβολής από τη συντόμευση. Δεν μπορείτε να εκκινήσετε την προβολή από τη συντόμευση όταν κάνετε ήδη προβολή χρησιμοποιώντας το EasyMP Multi PC Projection.

Μηνύματα σφάλματος	Λύση
Δεν είναι δυνατή η εκκίνηση από τη συντόμευση όταν εμφανίζεται η οθόνη Επιλογή. Κλείστε την οθόνη Επιλογή και στη συνέχεια προσπαθήστε να ανοίξετε ξανά τη συντόμευση.	Εμφανίζεται η οθόνη Ορισμός επιλογών. Κλείστε την οθόνη Ορισμός επιλογών.
Ίσως δεν είναι δυνατή η έναρξη αυτής της παρουσίασης πριν από την επανεκκίνηση του PowerPoint.	Κλείστε το PowerPoint και μετά ξεκινήστε και πάλι την προβολή παρουσίασης.
Δεν μπορεί να χρησιμοποιηθεί με την τρέχουσα έκδοση του λειτουργικού συστήματος. Επαναλάβετε την εγκατάσταση του EasyMP Multi PC Projection.	Επαναλάβετε την εγκατάσταση του EasyMP Multi PC Projection.
Δεν είναι δυνατή η εκκίνηση μιας συντόμευσης. Έχει εδραιωθεί ήδη μια σύνδεση με τον προβολέα.	Διακόψτε την προβολή και, στη συνέχεια, κάντε εκκίνηση της προβολής από τη συντόμευση. Εάν το Κλειδί USB είναι συνδεδεμένο, αφαιρέστε το.

## » Σχετικοί σύνδεσμοι

- "Κατάργηση εγκατάστασης του EasyMP Multi PC Projection (Windows Vista/Windows 7/Windows 10)" [σελ.87](#)
- "Κατάργηση εγκατάστασης του EasyMP Multi PC Projection (Windows 8/Windows 8.1)" [σελ.87](#)
- "Κατάργηση της εγκατάστασης του EasyMP Multi PC Projection (OS X)" [σελ.88](#)
- "Εγκατάσταση του EasyMP Multi PC Projection (Windows)" [σελ.12](#)
- "Εγκατάσταση του EasyMP Multi PC Projection (OS X)" [σελ.12](#)

## Μηνύματα σφαλμάτων κατά τη χρήση ενός Κλειδιού USB

Μηνύματα σφάλματος	Λύση
Δεν είναι δυνατή η εύρεση πληροφοριών σύνδεσης. Εισάγετε το Κλειδί USB.	Εισαγάγετε ένα Κλειδί USB στον υπολογιστή σας με ασφάλεια.



Μηνύματα σφάλματος	Λύση
Δεν είναι δυνατή η εύρεση πληροφοριών σύνδεσης. Εισάγετε το Κλειδί USB στον προβολέα.	Εισαγάγετε το Κλειδί USB με ασφάλεια στον βιντεοπροβολέα σας για να ενημερώσετε το δίκτυο πληροφοριών του βιντεοπροβολέα.
Δεν είναι δυνατή η εύρεση προβολέα που μπορεί να συνδεθεί με Λειτουργία γρήγορης σύνδεσης.	Κλείστε το EasyMP Multi PC Projection και έπειτα εισαγάγετε το Κλειδί USB εκ νέου.
Δεν είναι δυνατή η εύρεση προβολέα που μπορεί να συνδεθεί με Λειτουργία σύνθετης σύνδεσης.	
Δεν είναι δυνατή η χρήση του Κλειδιού USB ενώ η εφαρμογή εκτελείται.	
Δεν είναι δυνατή η εύρεση προβολέα που μπορεί να συνδεθεί με Έκδοση συμμετέχοντα.	Βεβαιωθείτε ότι ο βιντεοπροβολέας σας είναι συνδεδεμένος στο δίκτυο χρησιμοποιώντας τη Λειτουργία σύνθετης σύνδεσης και έπειτα ενημερώστε τις πληροφορίες δικτύου του βιντεοπροβολέα οι οποίες αποθηκεύτηκαν στο Κλειδί USB.
Κάποια αρχεία λείπουν ή δεν είναι έγκυρα. Η εκκίνηση της εφαρμογής απέτυχε. Ρυθμίστε το USB Κλειδί σας εκ νέου.	Διαγράψτε όλα τα αρχεία από τη μονάδα flash USB και έπειτα εκκινήστε το Εργαλείο ρύθμισης Κλειδιού USB για να δημιουργήσετε ένα Κλειδί USB εκ νέου.
Δεν είναι δυνατή η ρύθμιση του κλειδιού USB. Κάποια αρχεία λείπουν ή δεν είναι έγκυρα. Επαναλάβετε την εγκατάσταση του EasyMP Multi PC Projection.	
Δεν είναι δυνατή η ρύθμιση του κλειδιού USB. Επανεισαγάγετε τη συσκευή μνήμης USB και εκκινήστε το Εργαλείο ρύθμισης Κλειδιού USB.	
Δεν είναι δυνατή η ρύθμιση του κλειδιού USB. Ελέγξτε την ποσότητα ελεύθερου χώρου. Απαιτούμενος ελεύθερος χώρος: 150 MB	

Μηνύματα σφάλματος	Λύση
Απαιτείται εξουσιοδότηση διαχειριστή για την εκτέλεση του Εργαλείου ρύθμισης Κλειδιού USB.	Εκτελέστε το Εργαλείο ρύθμισης Κλειδιού USB ως χρήστης με δικαιώματα διαχειριστή.

## » Σχετικοί σύνδεσμοι

- "Δημιουργία ενός Κλειδιού USB σε μονάδα flash USB (Μόνο για Windows)" [σελ.40](#)
- "Χρήση Κλειδιού USB για σύνδεση σε υπολογιστή με λειτουργικό σύστημα Windows" [σελ.41](#)

## Μηνύματα σφάλματος κατά την αναζήτηση και την επιλογή βιντεοπροβολέων

Μηνύματα σφάλματος	Λύση
Έχετε υπερβεί το μέγιστο αριθμό συμμετεχόντων. Δεν είναι δυνατή η συμμετοχή.	Ο μέγιστος αριθμός συσκευών είναι ήδη συνδεδεμένες στο βιντεοπροβολέα. Αποσυνδέστε χρήστες και βιντεοπροβολείς που δεν προβάλλουν οθόνες.
Η λέξη-κλειδί του βιντεοπροβολέα δεν ταιριάζει. Δοκιμάστε ξανά.	Ελέγξτε τη Λέξη-κλειδί βιντεοπροβολέα που εμφανίζεται στην οθόνη αναμονής LAN και πληκτρολογήστε τη Λέξη-κλειδί βιντεοπροβολέα.
Σύνδεση απέτυχε λόγω αναντιστοιχίας λέξης-κλειδί του βιντεοπροβολέα.	
Ο επιλεγμένος προβολέας αντικατοπτρίζει άλλον προβολέα.	Όταν ένας άλλος χρήστης είναι ήδη συνδεδεμένος, μπορείτε να συνδεθείτε μόνο με τους βιντεοπροβολείς της ίδιας ομάδας κατοπτρισμού που έχει επιλεγθεί από τον άλλο χρήστη. Επιλέξτε ένα βιντεοπροβολέα από την ίδια ομάδα κατοπτρισμού ή επιλέξτε ένα βιντεοπροβολέα που βρίσκεται σε κατάσταση αναμονής.

Μηνύματα σφάλματος	Λύση
Τουλάχιστον ένας βιντεοπροβολέας δεν ανταποκρίνεται.	Δεν μπορείτε να συνδεθείτε με πολλούς βιντεοπροβολείς ταυτόχρονα. Ελέγξτε τις ρυθμίσεις δικτύου στον υπολογιστή και τις ρυθμίσεις δικτύου στο βιντεοπροβολέα.
Παρουσιάστηκε σφάλμα δικτύου.	Ενεργοποιήστε το ασύρματο LAN του υπολογιστή και, στη συνέχεια, δοκιμάστε την αναζήτηση του βιντεοπροβολέα ξανά. Αν η σύνδεση στο βιντεοπροβολέα εξακολουθεί να είναι αδύνατη, ελέγξτε τις ρυθμίσεις δικτύου στον υπολογιστή και τις ρυθμίσεις δικτύου του βιντεοπροβολέα.
Η σύνδεση με τον βιντεοπροβολέα απέτυχε.	Ελέγξτε αν ο βιντεοπροβολέας στον οποίο θέλετε να συνδεθείτε είναι ήδη συνδεδεμένος στο EasyMP Network Projection. Δεν μπορείτε να συνδεθείτε σε βιντεοπροβολέα που είναι ήδη συνδεδεμένος χρησιμοποιώντας το EasyMP Network Projection.

## » Σχετικοί σύνδεσμοι

- "Κατάργηση εγκατάστασης του EasyMP Multi PC Projection (Windows Vista/Windows 7/Windows 10)" [σελ.87](#)
- "Κατάργηση εγκατάστασης του EasyMP Multi PC Projection (Windows 8/Windows 8.1)" [σελ.87](#)
- "Κατάργηση της εγκατάστασης του EasyMP Multi PC Projection (OS X)" [σελ.88](#)
- "Λήψη της τελευταίας έκδοσης της εφαρμογής" [σελ.87](#)
- "Εγκατάσταση του EasyMP Multi PC Projection (Windows)" [σελ.12](#)
- "Εγκατάσταση του EasyMP Multi PC Projection (OS X)" [σελ.12](#)
- "Υποστηριζόμενες αναλύσεις και χρώματα" [σελ.89](#)

## Μηνύματα σφάλματος κατά την προβολή

Μηνύματα σφάλματος	Λύση
Ο βιντεοπροβολέας αποσυνδέθηκε.	Ενδέχεται να παρουσιάστηκε σφάλμα στο βιντεοπροβολέα. Ελέγξτε τις λυχνίες ένδειξης του βιντεοπροβολέα.
Παρουσιάστηκε σφάλμα δικτύου.	Προσπαθήστε να συνδεθείτε ξανά. Αν η σύνδεση στο βιντεοπροβολέα εξακολουθεί να είναι αδύνατη, ελέγξτε τις ρυθμίσεις δικτύου στον υπολογιστή και τις ρυθμίσεις δικτύου του βιντεοπροβολέα.

## Μηνύματα σφάλματος κατά τη λειτουργία προφίλ

Μηνύματα σφάλματος	Λύση
Μέγιστος αριθμός χαρακτήρων: 32.	Το καταχωρημένο κείμενο ξεπερνάει του 32 χαρακτήρες. Μειώστε τον αριθμό χαρακτήρων του ονόματος σε 32 ή λιγότερο.
Πληκτρολογήστε το όνομα του φακέλου.	Δεν έχετε πληκτρολογήσει όνομα φακέλου. Πληκτρολογήστε το όνομα του φακέλου.
Δεν πρέπει να δημιουργούνται φάκελοι σε βάθος μεγαλύτερο από τα 6 επίπεδα.	Το βάθος της δομής φακέλου είναι μεγαλύτερο από έξι φακέλους. Δημιουργήστε το νέο φάκελο σε υψηλότερη θέση στη δομή φακέλου.
Υπάρχει ήδη ένας φάκελος με το όνομα XXX σε αυτόν τον φάκελο.	Υπάρχει ήδη ένας φάκελος με το ίδιο όνομα. Πληκτρολογήστε το όνομα ενός άλλου φακέλου.
Υπάρχει ήδη ένα αρχείο βιντεοπροβολέα με το όνομα XXX σε αυτόν τον φάκελο.	Υπάρχει ήδη ένας βιντεοπροβολέας με το ίδιο όνομα. Πληκτρολογήστε άλλο όνομα βιντεοπροβολέα.

Μηνύματα σφάλματος	Λύση
Δεν είναι δυνατή η εισαγωγή επειδή η μορφή δεν υποστηρίζεται από αυτήν την εφαρμογή.	Ελέγξτε το προφίλ που θέλετε να εισαγάγετε. Δεν μπορείτε να κάνετε εισαγωγή προφίλ όταν οι πληροφορίες βιντεοπροβολέα δεν έχουν καταχωρηθεί ή όταν το προφίλ είναι κατεστραμμένο.
Δεν είναι δυνατή η εισαγωγή επειδή η δομή του φακέλου αποτελείται από περισσότερους από έξι φακέλους.	Η δομή φακέλου δεν μπορεί να υπερβαίνει τα έξι επίπεδα. Πραγματοποιήστε εισαγωγή, μετακίνηση ή αντιγραφή σε ένα φάκελο σε υψηλότερη θέση στη δομή φακέλου.
Δεν είναι δυνατή η μετακίνηση επειδή η δομή του φακέλου αποτελείται από περισσότερους από έξι φακέλους.	
Δεν είναι δυνατή η αντιγραφή επειδή η δομή του φακέλου αποτελείται από περισσότερους από έξι φακέλους.	
Το άνοιγμα του αρχείου απέτυχε.	Το προφίλ μπορεί να είναι κατεστραμμένο. Προσπαθήστε να εισαγάγετε ξανά το προφίλ.
Η αποθήκευση του αρχείου απέτυχε.	Βεβαιωθείτε ότι διαθέτετε δικαιώματα πρόσβασης στο φάκελο και κατόπιν προσπαθήστε ξανά.
Αδυναμία εισαγωγής συγκεκριμένων στοιχείων καθώς οι λειτουργίες σύνδεσης διαφέρουν.	Εισάγετε ένα προφίλ στη λειτουργία σύνδεσης στην οποία έχετε δημιουργήσει ένα προφίλ.

## » Σχετικοί σύνδεσμοι

- "Εγγραφή προφίλ" [σελ.30](#)
- "Εισαγωγή προφίλ" [σελ.31](#)

## Μηνύματα σφάλματος όταν χρησιμοποιείτε τη λειτουργία επόπτη

Μηνύματα σφάλματος	Λύση
Δεν είναι δυνατός ο ορισμός σε κεντρικό υπολογιστή.	Δεν μπορείτε να γίνετε επόπτης όταν κάποιος άλλος χρήστης είναι ο επόπτης. Ζητήστε από τον υφιστάμενο επόπτη να παραιτηθεί και κατόπιν προσπαθήστε ξανά.
Η αλλαγή σε κατάσταση επόπτη απέτυχε.	Βεβαιωθείτε ότι κάποιος άλλος χρήστης δεν είναι επόπτης και κατόπιν προσπαθήστε ξανά.
Η λειτουργία επόπτη δεν είναι διαθέσιμη. Έχετε συνδεθεί ως συμμετέχοντας.	Ο βιντεοπροβολέας με τον οποίο συνδέεστε δεν υποστηρίζει τη λειτουργία επόπτη. Για να γίνετε ο επόπτης, μεταβείτε σε βιντεοπροβολέα που υποστηρίζει τη λειτουργία επόπτη.

## » Σχετικοί σύνδεσμοι

- "Αλλαγή του επόπτη" [σελ.45](#)

## Μηνύματα σφάλματος κατά την κατανομή της προβαλλόμενης εικόνας

Μηνύματα σφάλματος	Λύση
Ο βιντεοπροβολέας πραγματοποιεί επεξεργασία. Περιμένετε για λίγο και, στη συνέχεια, προσπαθήστε να παραδώσετε ξανά.	Κλείστε τις λειτουργίες του βιντεοπροβολέα που εκτελούνται και, στη συνέχεια, προσπαθήστε ξανά.
Αδυναμία παράδοσης της εικόνας που προβάλλεται επί του παρόντος.	Βεβαιωθείτε ότι η εικόνα που προβάλλεται δεν προστατεύεται από πνευματικά δικαιώματα.
Πρόεκυψε σφάλμα δικτύου κατά την παράδοση. Δοκιμάστε ξανά.	Βεβαιωθείτε ότι ο επόπτης μπορεί να συνδεθεί στο βιντεοπροβολέα.

Μηνύματα σφάλματος	Λύση
Αδυναμία αποθήκευσης του ληφθέντος αρχείου. Ελέγξτε την ποσότητα ελεύθερου χώρου.	Βεβαιωθείτε ότι διαθέτετε αρκετό ελεύθερο χώρο για να αποθηκεύσετε τις ληφθείσες εικόνες.
Αδυναμία αποθήκευσης του ληφθέντος αρχείου. Ελέγξτε τα δικαιώματα πρόσβασης στο φάκελο Αποθήκευση σε.	Ελέγξτε τη θέση που έχει αποθηκευτεί η ληφθείσα εικόνα στην καρτέλα <b>Παράδοση</b> στην οθόνη Ορισμός επιλογών και βεβαιωθείτε ότι έχετε δικαιώματα πρόσβασης για το φάκελο.
Αδυναμία αποθήκευσης του ληφθέντος αρχείου. Ελέγξτε τις ρυθμίσεις φακέλου.	

## » Σχετικοί σύνδεσμοι

- "Κατανομή της προβαλλόμενης οθόνης" [σελ.47](#)

Όταν προκύψει κάποιο σφάλμα σύνδεσης, προβάλλεται ένας αριθμός που υποδεικνύει τον τύπο του σφάλματος ως εξής.

Αναγνωριστικό (ID) συμβάντων: 04xx

Ελέγξτε τους αριθμούς και στη συνέχεια εφαρμόστε τα ακόλουθα αντίμετρα. Αν δεν μπορείτε να επιλύσετε το πρόβλημα, επικοινωνήστε με το διαχειριστή δικτύου σας, ή επικοινωνήστε με την Epson όπως περιγράφεται στο βιντεοπροβολέα σας *Εγχειρίδιο χρήσης*.

Αναγνωριστικό (ID) συμβάντος	Αιτία	Λύση
0432	Απέτυχε η εκκίνηση του λογισμικού δικτύου.	Κάντε επανεκκίνηση του βιντεοπροβολέα.
0435		
0434	Η ασύρματη επικοινωνία δεν είναι σταθερή.	Ελέγξτε την κατάσταση της επικοινωνίας δικτύου και συνδεθείτε ξανά αφού περιμένετε για λίγο.
0481		
0482		
0433	Δεν είναι δυνατή η αναπαραγωγή μεταφερόμενων εικόνων.	Επανεκκινήστε το λογισμικό δικτύου.
0484	Η επικοινωνία αποσυνδέθηκε από τον υπολογιστή.	
04FE	Το λογισμικό δικτύου τερματίστηκε απροσδόκητα.	Ελέγξτε την κατάσταση των επικοινωνιών δικτύου. Κάντε επανεκκίνηση του βιντεοπροβολέα.
04FF	Παρουσιάστηκε σφάλμα συστήματος στο βιντεοπροβολέα.	Κάντε επανεκκίνηση του βιντεοπροβολέα.
0891	Δεν είναι δυνατή η εύρεση σημείου πρόσβασης με το ίδιο SSID.	Ρυθμίστε τον υπολογιστή, το σημείο πρόσβασης και το βιντεοπροβολέα ώστε να έχουν ίδιο SSID.
0892	Ο τύπος ελέγχου ταυτότητας WPA/WPA2 δεν ταιριάζει.	Ελέγξτε αν οι ρυθμίσεις ασφάλειας του ασύρματου LAN είναι σωστές.
0893	Ο τύπος κρυπτογράφησης WEP/TKIP/AES δεν ταιριάζει.	

Αναγνωριστικό (ID) συμβάντος	Αιτία	Λύση
0894	Η επικοινωνία αποσυνδέθηκε γιατί ο βιντεοπροβολέας συνδέθηκε σε μη εξουσιοδοτημένο σημείο πρόσβασης.	Για περισσότερες πληροφορίες, επικοινωνήστε με το διαχειριστή δικτύου.
0898	Σφάλμα στην λήψη DHCP.	Ελέγξτε το διακομιστή DHCP για να δείτε αν λειτουργεί σωστά και ελέγξτε το καλώδιο LAN για να δείτε αν είναι σωστά συνδεδεμένο. Αν δεν χρησιμοποιείτε DHCP, θέστε το <b>DHCP</b> σε <b>Ανενεργό</b> .
0899	Άλλα σφάλματα επικοινωνίας	Αν μετά την επανεκκίνηση του βιντεοπροβολέα ή του λογισμικού δικτύου δεν επιλυθεί το πρόβλημα, επικοινωνήστε με την Epson όπως περιγράφεται στο βιντεοπροβολέα σας <i>Εγχειρίδιο χρήσης</i> .
089A	Ο τύπος ελέγχου ταυτότητας EAP δεν είναι ο ίδιος.	Ελέγξτε αν οι ρυθμίσεις ασφάλειας του ασύρματου LAN είναι σωστές. Επίσης, ελέγξτε αν το πιστοποιητικό έχει εγκατασταθεί σωστά.
089B	Ο έλεγχος ταυτότητας διακομιστή EAP απέτυχε.	
089C	Ο έλεγχος ταυτότητας πελάτη EAP απέτυχε.	
089D	Η ανταλλαγή κλειδιών απέτυχε.	

Αναγνωριστικό (ID) συμβάντος	Αιτία	Λύση
0B01	Η ενσωματωμένη αποθήκευση δεν ήταν δυνατό να ανιχνευτεί σωστά.	Εκτελέστε τη <b>Διαγραφή όλων των εσωτερικών δεδομένων</b> . Όταν η εσωτερική αποθήκευση διαγραφεί σωστά, συνδέστε το καλώδιο ισχύος του βιντεοπροβολέα και ενεργοποιήστε τον. Αν δεν έχει διαγραφεί σωστά, επικοινωνήστε με την Epson όπως περιγράφεται στο βιντεοπροβολέα σας <i>Εγχειρίδιο χρήσης</i> . Μεταβείτε στο <b>Εκτεταμένη &gt; Ρύθμιση πίνακα &gt; Εσωτερικός χώρος αποθήκευσης</b> .
0BFF	Παρουσιάστηκε σφάλμα στη λειτουργία πίνακα.	Κάντε επανεκκίνηση του βιντεοπροβολέα.

# Σύνοψη οθόνης

Δείτε αυτές τις ενότητες για περισσότερες πληροφορίες σχετικά με τις οθόνες του EasyMP Multi PC Projection.

## » Σχετικοί σύνδεσμοι

- "Επιλέξτε οθόνη λειτουργίας σύνδεσης" [σελ.69](#)
- "Οθόνη αναζήτησης" [σελ.70](#)
- "Αποθήκευση οθόνης" [σελ.72](#)
- "Ορισμός επιλογών" [σελ.73](#)
- "Γραμμή εργαλείων" [σελ.79](#)
- "Οθόνη ελέγχου προβολής" [σελ.80](#)
- "Αναζήτηση μικρογραφιών" [σελ.83](#)
- "Οθόνη Viewer" [σελ.85](#)

Όταν εκκινείτε το EasyMP Multi PC Projection, εμφανίζεται η οθόνη επιλογής λειτουργίας σύνδεσης.

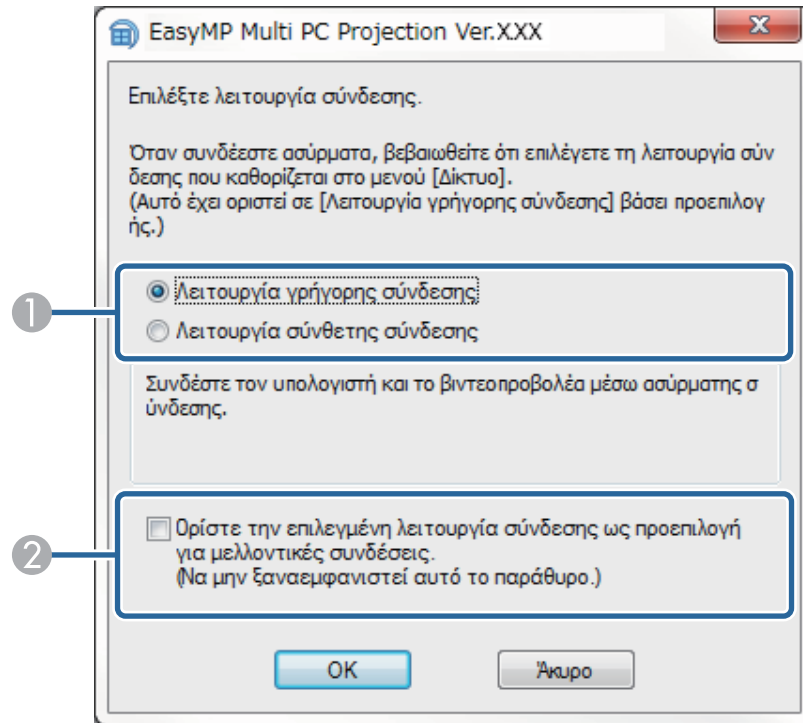

1	Επιλέξτε λειτουργία σύνδεσης.
2	Επιλέξτε να συνδέετε πάντοτε χρησιμοποιώντας την επιλεγμένη λειτουργία σύνδεσης.

## » Σχετικοί σύνδεσμοι

- "Μέθοδοι σύνδεσης για διάφορα περιβάλλοντα δικτύου" [σελ.14](#)



Όταν εκκινείτε το EasyMP Multi PC Projection, εμφανίζεται η οθόνη αναζήτησης.

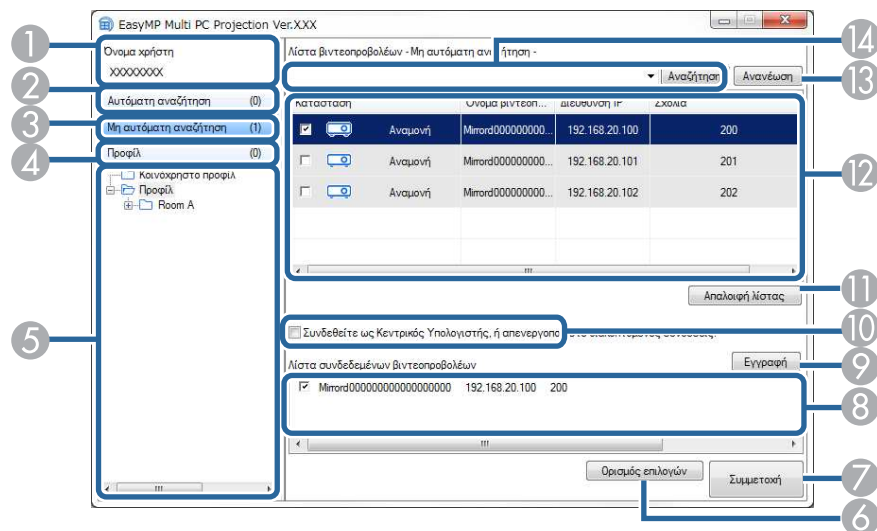









1	Όνομα χρήστη	Εμφανίζεται το όνομα χρήστη που προβάλλεται στη λίστα χρηστών στην οθόνη ελέγχου προβολής. Μπορείτε να επεξεργαστείτε το όνομα χρήστη στην καρτέλα <b>Ρυθμίσεις χρήστη</b> στην οθόνη Ορισμός επιλογών.
2	Αυτόματη αναζήτηση	Εκτελεί αναζήτηση για βιντεοπροβολείς στο δίκτυο στο οποίο ο υπολογιστής είναι συνδεδεμένος.
3	Μη αυτόματη αναζήτηση (Λειτουργία σύνθετης σύνδεσης μόνο)	Εκτελεί αναζήτηση για βιντεοπροβολείς στο δίκτυο καθορίζοντας τη διεύθυνση IP ή το όνομα του βιντεοπροβολέα.
4	Προφίλ	Εκτελεί αναζήτηση για βιντεοπροβολείς στο δίκτυο χρησιμοποιώντας τις ήδη αποθηκευμένες πληροφορίες του βιντεοπροβολέα.

5	Λίστα Προφίλ	Παρουσιάζει τα καταχωρημένα προφίλ (πληροφορίες βιντεοπροβολέα). Όταν κάνετε διπλό κλικ στο προφίλ, εκτελείται αναζήτηση στο δίκτυο των βιντεοπροβολέων που είναι καταχωρημένοι στο προφίλ.
6	Ορισμός επιλογών	Εμφανίζεται η οθόνη Ορισμός επιλογών.
7	Συμμετοχή	Πραγματοποιεί σύνδεση με τους επιλεγμένους βιντεοπροβολείς.
8	Λίστα συνδεδεμένων βιντεοπροβολέων (Λειτουργία σύνθετης σύνδεσης μόνο)	Εμφανίζει πληροφορίες στους βιντεοπροβολείς που έχουν επιλεγεί από τη <b>Λίστα βιντεοπροβολέων</b> . Ακόμα και αν η μέθοδος αναζήτησης αλλάξει, το περιεχόμενο στη <b>Λίστα συνδεδεμένων βιντεοπροβολέων</b> παραμένει το ίδιο.
9	Εγγραφή (Λειτουργία σύνθετης σύνδεσης μόνο)	Εκτελεί εγγραφή των βιντεοπροβολέων από τη <b>Λίστα συνδεδεμένων βιντεοπροβολέων</b> σε ένα προφίλ.
10	Συνδεθείτε ως Κεντρικός Υπολογιστής, ή απενεργοποιήστε διακοπόμενες συνδέσεις.	Συνδέεται στους επιλεγμένους βιντεοπροβολείς καθώς ο επόπτης και εσείς μπορείτε να εμποδίσετε άλλους χρήστες από το να διακόψουν τη σύνδεσή σας (υποστηριζόμενα μοντέλα μόνο). Η λειτουργία επόπτη είναι διαθέσιμη μόνο στη Βασική έκδοση του λογισμικού.
11	Απαλοιφή λίστας	Εκτελεί απαλοιφή των πληροφοριών που εμφανίζονται στη <b>Λίστα βιντεοπροβολέων</b> και στη <b>Λίστα συνδεδεμένων βιντεοπροβολέων</b> .
12	Λίστα βιντεοπροβολέων	Εμφανίζει μια λίστα με τους βιντεοπροβολείς που βρέθηκαν στο δίκτυο. Στη συνέχεια, μπορείτε να επιλέξετε τους βιντεοπροβολείς για σύνδεση. Τα αποτελέσματα αναζήτησης για κάθε μέθοδο αναζήτησης ( <b>Αυτόματη αναζήτηση</b> , <b>Μη αυτόματη αναζήτηση</b> , και <b>Προφίλ</b> ) εμφανίζονται σε ξεχωριστές λίστες.

		<ul style="list-style-type: none"> <li>• <b>Κατάσταση:</b> Δείτε την περιγραφή των εικονιδίων κατάστασης βιντεοπροβολέα στον επόμενο πίνακα.</li> <li>• <b>Όνομα βιντεοπροβολέα:</b> Εμφανίζει το όνομα του βιντεοπροβολέα.</li> <li>• <b>SSID</b> (Λειτουργία γρήγορης σύνδεσης μόνο): Προβάλλει τα SSID του βιντεοπροβολέα.</li> <li>• <b>Ένταση σήματος</b> (Λειτουργία γρήγορης σύνδεσης μόνο): Προβάλλει την ένταση του σήματος όταν δημιουργείται μια σύνδεση στη Λειτουργία γρήγορης σύνδεσης. Καθώς η Ένταση του σήματος αυξάνεται, το ίδιο συμβαίνει και με τον αριθμό των αναμμένων ενδείξεων.</li> <li>• <b>Διεύθυνση IP</b> (Λειτουργία σύνθετης σύνδεσης μόνο): Προβάλλει τη διεύθυνση IP του βιντεοπροβολέα.</li> <li>• <b>Σχόλια:</b> Εμφανίζει σχόλια για το βιντεοπροβολέα. Μπορείτε να επεξεργαστείτε τα σχόλια κάνοντας δεξί κλικ στο προφίλ και, στη συνέχεια, κάνοντας κλικ στο <b>Ιδιότητα</b>. Μπορείτε να εισαγάγετε έως 32 χαρακτήρες.</li> </ul>
13	Ανανέωση	Ενημερώνει τις πληροφορίες στη <b>Λίστα βιντεοπροβολέων</b> .
14	Πλαίσιο μη αυτόματης αναζήτησης (Λειτουργία σύνθετης σύνδεσης μόνο)	Αν χρησιμοποιείτε τη <b>Μη αυτόματη αναζήτηση</b> , εισάγετε τη διεύθυνση IP του βιντεοπροβολέα ή το όνομα του βιντεοπροβολέα. Κάντε κλικ στο κουμπί <b>Αναζήτηση</b> για να αναζητήσετε το συγκεκριμένο βιντεοπροβολέα.

Τα εικονίδια κατάστασης του βιντεοπροβολέα στη **Λίστα βιντεοπροβολέων** περιγράφονται στον ακόλουθο πίνακα.

	Αναμονή	Διαθέσιμος. Μπορείτε να κάνετε σύνδεση με το βιντεοπροβολέα.
	Σε εργασία	Διαθέσιμος. Αν και άλλοι υπολογιστές είναι συνδεδεμένοι με το βιντεοπροβολέα, μπορείτε να συνδεθείτε κι εσείς ταυτόχρονα.

 Κατοπτρισμός...	Διαθέσιμος. Μπορείτε να συνδεθείτε σε μια ομάδα βιντεοπροβολέων που προβάλλουν την ίδια εικόνα (κατοπτρισμός).
 Αυτήν τη στιγμή, χρησιμοποιείται από άλλη εφαρμογή	Δεν είναι διαθέσιμος. Ο βιντεοπροβολέας εμφανίζει την οθόνη ρύθμισης παραμέτρων δικτύου, ή ο βιντεοπροβολέας χρησιμοποιείται από άλλο λογισμικό βιντεοπροβολέα.
 Γίνεται αναζήτηση	Δεν είναι διαθέσιμος. Χρησιμοποιείται ήδη μια <b>Μη αυτόματη αναζήτηση</b> ή μια αναζήτηση <b>Προφίλ</b> για την αναζήτηση του βιντεοπροβολέα.
 Δεν βρέθηκε.	Δεν είναι διαθέσιμος. Δεν ήταν δυνατή η εύρεση του καθορισμένου βιντεοπροβολέα χρησιμοποιώντας τη <b>Μη αυτόματη αναζήτηση</b> ή την αναζήτηση <b>Προφίλ</b> .
 Μη υποστηριζόμενοι βιντεοπροβολείς	Δεν είναι διαθέσιμος. Ο προβολέας δεν είναι συμβατός με το EasyMP Multi PC Projection.
 Δεν έχει αποκτηθεί	Διαθέσιμος. Προβάλλεται όταν ένας βιντεοπροβολέας με ενεργοποιημένες ρυθμίσεις ασφαλείας εντοπίζεται στη Λειτουργία γρήγορης σύνδεσης.

## » Σχετικοί σύνδεσμοι

- "Αυτόματη αναζήτηση δικτυακών βιντεοπροβολέων" [σελ.27](#)
- "Αναζήτηση δικτυακών βιντεοπροβολέων καθορίζοντας τη διεύθυνση IP ή το όνομα του βιντεοπροβολέα" [σελ.28](#)
- "Αναζήτηση δικτυακών βιντεοπροβολέων με χρήση προφίλ" [σελ.29](#)
- "Αναζήτηση δικτυακών βιντεοπροβολέων με χρήση συντόμευσης" [σελ.39](#)
- "Ορισμός επιλογών" [σελ.73](#)

Όταν κάνετε αναζήτηση για βιντεοπροβολείς και αποθηκεύετε πληροφορίες ως προφίλ στην οθόνη αναζήτησης, εμφανίζεται η οθόνη Αποθήκευση.

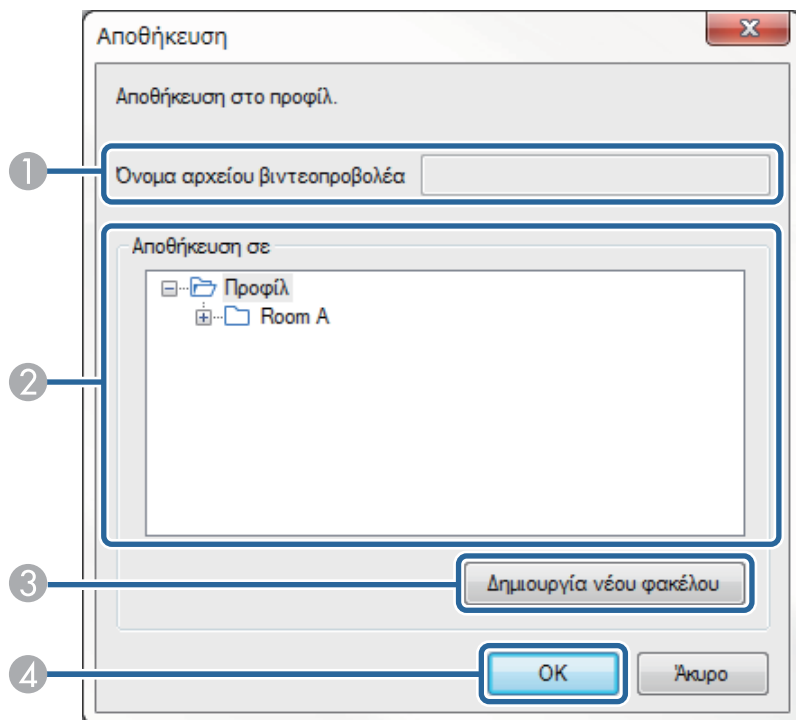

1	Όνομα αρχείου βιντεοπροβολέα	Πληκτρολογήστε το όνομα αρχείου του βιντεοπροβολέα.
2	Αποθήκευση σε	Επιλέξτε το φάκελο στον οποίο θέλετε να αποθηκεύσετε το προφίλ.
3	Δημιουργία νέου φακέλου	Δημιουργεί ένα νέο φάκελο.
4	OK	Καταχωρεί τις πληροφορίες του βιντεοπροβολέα στο προφίλ.

## » Σχετικοί σύνδεσμοι

- "Εγγραφή προφίλ" [σελ.30](#)

Όταν κάνετε κλικ στο **Ορισμός επιλογών** στην οθόνη αναζήτησης του EasyMP Multi PC Projection, εμφανίζεται η οθόνη Ορισμός επιλογών.



- Η πρόσβαση στη ρύθμιση Ορισμός επιλογών μπορεί επίσης να γίνει από το μενού **Εργαλείο** στην οθόνη ελέγχου προβολής. Κατά την πρόσβαση στη ρύθμιση Ορισμός επιλογών από την οθόνη ελέγχου προβολής, δεν εμφανίζεται η καρτέλα **Ρυθμίσεις χρήστη**.
- Οι διαθέσιμες ρυθμίσεις ποικίλλουν ανάλογα με την έκδοση του λογισμικού.

## » Σχετικοί σύνδεσμοι

- "Ορισμός επιλογών - Ρυθμίσεις χρήστη" [σελ.73](#)
- "Ορισμός επιλογών - Γενικές ρυθμίσεις" [σελ.74](#)
- "Ορισμός επιλογών - Προσαρμογή απόδοσης" [σελ.76](#)
- "Ορισμός επιλογών - Έξοδος ήχου" [σελ.77](#)
- "Ορισμός επιλογών - Παράδοση" [σελ.78](#)
- "Οθόνη αναζήτησης" [σελ.70](#)
- "Γραμμή εργαλείων" [σελ.79](#)

## Ορισμός επιλογών - Ρυθμίσεις χρήστη

Όταν κάνετε κλικ στην καρτέλα **Ρυθμίσεις χρήστη** στην οθόνη Ορισμός επιλογών, εμφανίζεται η παρακάτω οθόνη.

Όνομα χρήστη	Εισάγετε το όνομα χρήστη που προβάλλεται στη λίστα χρηστών στην οθόνη ελέγχου προβολής. Μπορείτε να εισαγάγετε έως 32 χαρακτήρες. Αυτή η ρύθμιση συγχρονίζεται με τη ρύθμιση στην οθόνη αναζήτησης.
--------------	---

Όνομα κοινόχρηστου προφίλ (Λειτουργία σύνθετης σύνδεσης μόνο)	Πληκτρολογήστε τη δικτυακή τοποθεσία ή τη διεύθυνση URL του κοινόχρηστου προφίλ (συμπεριλαμβανομένου του ονόματος του προφίλ) όπως εμφανίζεται παρακάτω. <ul style="list-style-type: none"> <li>Για διακομιστή αρχείων (μόνο για Windows): \\xxxxx\xxxxx.mplst</li> <li>Για διακομιστή web:http://xxxxx/xxxxx.mplst</li> </ul>
Διαγραφή (Λειτουργία σύνθετης σύνδεσης μόνο)	Διαγράφει το ιστορικό εισόδου για <b>Μη αυτόματη αναζήτηση</b> .
Επαναφορά προεπιλογών	Επαναφέρει όλες τις τιμές προσαρμογής στο <b>Ορισμός επιλογών</b> στις προεπιλεγμένες ρυθμίσεις τους, εκτός από την <b>Αλλαγή LAN</b> στην καρτέλα <b>Γενικές ρυθμίσεις</b> .

## » Σχετικοί σύνδεσμοι

- "Οθόνη αναζήτησης" [σελ.70](#)
- "Οθόνη ελέγχου προβολής" [σελ.80](#)
- "Αυτόματη αναζήτηση δικτυακών βιντεοπροβολέων" [σελ.27](#)
- "Κοινή χρήση προφίλ σε δίκτυο" [σελ.32](#)

## Ορισμός επιλογών - Γενικές ρυθμίσεις

Όταν κάνετε κλικ στην καρτέλα **Γενικές ρυθμίσεις** στην οθόνη Ορισμός επιλογών, εμφανίζεται η παρακάτω οθόνη.

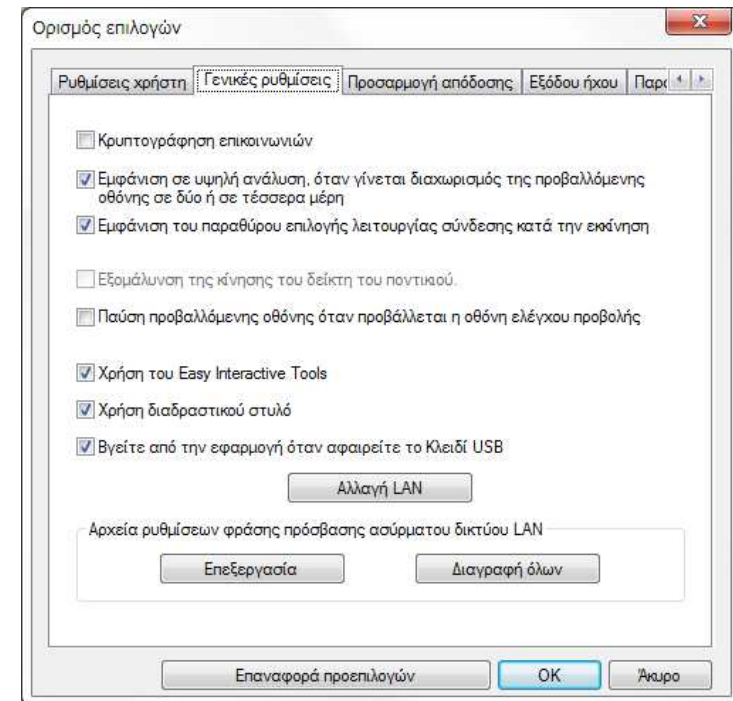

Κρυπτογράφηση επικοινωνιών	Επιλέξτε το για να κρυπτογραφήσετε και να μεταδώσετε δεδομένα. Ακόμα και στην περίπτωση υποκλοπής των δεδομένων σας, δεν θα είναι δυνατή η αποκρυπτογράφησή τους.
----------------------------	---

Εμφάνιση σε υψηλή ανάλυση, όταν γίνεται διαχωρισμός της προβαλλόμενης οθόνης σε δύο ή σε τέσσερα μέρη	Διατίθεται μόνο για βιντεοπροβολείς με ανάλυση WUXGA (1920 × 1200). Επιλέξτε την προβολή όλων των διαχωρισμένων οθονών σε υψηλή ανάλυση. Απενεργοποιήστε αυτήν τη ρύθμιση, εάν για την προβολή της εικόνας απαιτείται πολύς χρόνος ή παρουσιάζονται διακοπές.
Εμφάνιση του παραθύρου επιλογής λειτουργίας σύνδεσης κατά την εκκίνηση	Επιλέξτε για να εμφανίζεται η οθόνη Επιλογής λειτουργίας σύνδεσης κάθε φορά που ξεκινά το λογισμικό. Καταργήστε την επιλογή από το πλαίσιο ελέγχου, αν προτιμάτε απλή μέθοδο εκκίνησης.
Εξομάλυνση της κίνησης του δείκτη του ποντικιού	Windows Vista/Windows 7 μόνο Επιλέξτε για να αποτρέψετε το τρεμόπαιγμα του δείκτη του ποντικιού, όταν στην καρτέλα <b>Προσαρμογή απόδοσης</b> ορίστηκε η επιλογή <b>Μεταφορά πολυεπίπεδου παραθύρου</b> . (Αν έχει επιλεγθεί το Windows Aero ως θέμα για τα Windows Vista και τα Windows 7, αυτή η ρύθμιση απενεργοποιεί το Windows Aero.)
Παύση προβαλλόμενης οθόνης όταν προβάλλεται η οθόνη ελέγχου προβολής	Αυτή η λειτουργία είναι διαθέσιμη μόνο για τον επόπτη όταν χρησιμοποιεί τη λειτουργία επόπτη. Επιλέξτε την για να αποκρύψετε τις λειτουργίες στην οθόνη ελέγχου προβολής από άλλους χρήστες κατά την προβολή της οθόνης του υπολογιστή σας.
Χρήση του Easy Interactive Tools	Μόνο για Windows Επιλέξτε το για να χρησιμοποιήσετε τα εύκολα διαδραστικά εργαλεία με το λογισμικό. Αυτή η ρύθμιση συγχρονίζεται με το <b>Μεταφορά πολυεπίπεδου παραθύρου</b> στην καρτέλα <b>Προσαρμογή απόδοσης</b> .

Χρήση διαδραστικού στυλό	Επιλέξτε το για να χρησιμοποιήσετε τη διαδραστική λειτουργία μέσω δικτύου (μόνο για τα μοντέλα τα οποία το υποστηρίζουν). Δεν χρειάζεται να συνδέσετε έναν υπολογιστή στο βιντεοπροβολέα με καλώδιο USB. Μπορείτε να χρησιμοποιείτε τις παρακάτω συσκευές ταυτόχρονα. <ul style="list-style-type: none"> <li>Windows: Δύο εύκολα διαδραστικά στυλό και έξι σημεία αφής</li> <li>OS X: Ένα ποντίκι</li> </ul>
Βγείτε από την εφαρμογή όταν αφαιρείτε το Κλειδί USB	Επιλέξτε την αποσύνδεση του υπολογιστή όταν αφαιρείτε το Κλειδί USB από τον υπολογιστή σας. Αποεπιλέξτε το πλαίσιο ελέγχου εάν θέλετε να μοιραστείτε το Κλειδί USB με άλλους χρήστες χωρίς να αποσυνδέσετε τον υπολογιστή σας.
Αλλαγή LAN	Μόνο για Windows Χρησιμοποιήστε το αν χρειαστεί να αλλάξετε τον προσαρμογέα δικτύου που θα χρησιμοποιηθεί για μια αναζήτηση σε περίπτωση που ένας υπολογιστής διαθέτει πολλούς προσαρμογείς. Από προεπιλογή, στην εκτέλεση μιας αναζήτησης χρησιμοποιούνται όλοι οι προσαρμογείς δικτύου.
Αρχεία ρυθμίσεων φράσης πρόσβασης ασύρματου δικτύου LAN (Λειτουργία γρήγορης σύνδεσης μόνο)	Σε λειτουργία γρήγορης σύνδεσης, τα SSID και οι φράσεις πρόσβασης αποθηκεύονται στον υπολογιστή κατά τη σύνδεση σε βιντεοπροβολέα με ενεργοποιημένες τις ρυθμίσεις ασφαλείας. Μπορείτε να επεξεργαστείτε και να διαγράψετε τα αποθηκευμένα στοιχεία. Επεξεργασία: Προβάλλεται η οθόνη διαχείρισης ασύρματου δικτύου για τον υπολογιστή. Διαγραφή όλων: Διαγράφονται όλα τα SSID και οι φράσεις πρόσβασης που έχουν αποθηκευτεί στον υπολογιστή.
Επαναφορά προεπιλογών	Επαναφέρει όλες τις τιμές προσαρμογής στο <b>Ορισμός επιλογών</b> στις προεπιλεγμένες ρυθμίσεις τους, εκτός από την <b>Αλλαγή LAN</b> στην καρτέλα <b>Γενικές ρυθμίσεις</b> .

## » Σχετικοί σύνδεσμοι

- "Αλλαγή του αριθμού των προβαλλόμενων τμημάτων" [σελ.34](#)



- "Απόκρυψη της οθόνης ελέγχου προβολής" [σελ.49](#)

## Ορισμός επιλογών - Προσαρμογή απόδοσης

Όταν κάνετε κλικ στην καρτέλα **Προσαρμογή απόδοσης** στην οθόνη Ορισμός επιλογών, εμφανίζεται η παρακάτω οθόνη.

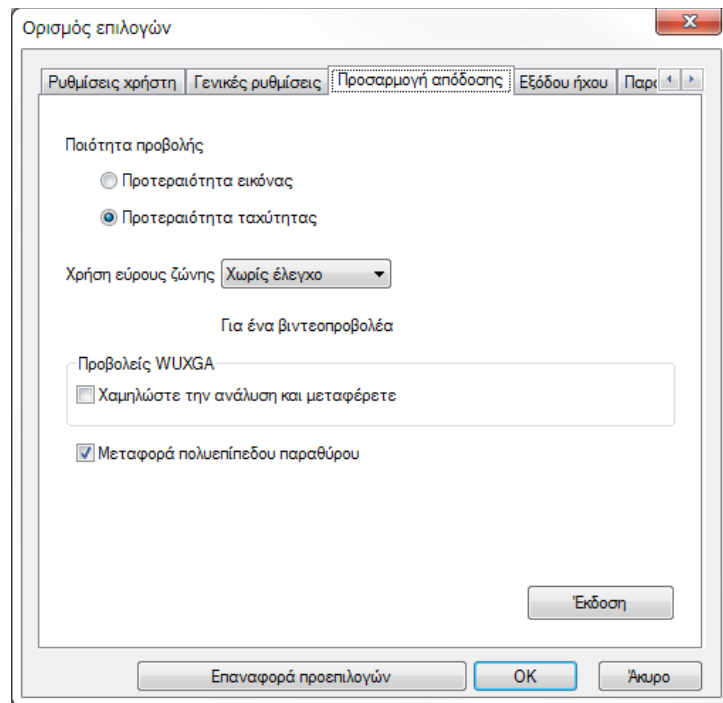

Ποιότητα προβολής	<p>Ορίζει την προτεραιότητα για την ποιότητα της προβαλλόμενης εικόνας και την ταχύτητα μεταφοράς.</p> <ul style="list-style-type: none"> <li>• <b>Προτεραιότητα εικόνας:</b> Μεταφέρει δεδομένα της προβαλλόμενης εικόνας με χαμηλή αναλογία συμπίεσης για να δοθεί προτεραιότητα στην ποιότητα της εικόνας.</li> <li>• <b>Προτεραιότητα ταχύτητας:</b> Συμπιέζει τα δεδομένα της προβαλλόμενης εικόνας προκειμένου να αυξήσει την ταχύτητα μεταφοράς.</li> </ul>
Χρήση εύρους ζώνης	<p>Ελέγχει το εύρος ζώνης για τη μεταφορά δεδομένων. Όταν επιλέγετε ένα πιο στενό εύρος ζώνης, η ποιότητα της προβαλλόμενης εικόνας ενδέχεται να υποβαθμιστεί αλλά το φορτίο δικτύου μειώνεται.</p>
Χαμηλώστε την ανάλυση και μεταφέρετε	<p>Διαθέσιμο μόνο όταν η <b>Χρήση εύρους ζώνης</b> έχει οριστεί σε 1Mbps ή περισσότερα όταν συνδέετε το βιντεοπροβολέα με ανάλυση WUXGA (1920 × 1200). Ορίστε αυτήν την επιλογή για να μειώσετε τον όγκο των δεδομένων που θα μεταφερθούν στο βιντεοπροβολέα με τη μείωση της ανάλυσης. Χρησιμοποιήστε αυτήν την επιλογή σε ένα αργό δίκτυο ή αν καθυστερεί ή διακόπτεται η προβολή της εικόνας ή η προβολή.</p>
Μεταφορά πολυεπίπεδου παραθύρου	<p>Windows 7 (όταν το <b>Windows 7 Basic</b> έχει επιλεγεί ως θέμα) μόνο</p> <p>Όταν χρησιμοποιείτε πολυεπίπεδο παράθυρο, περιεχόμενα όπως μηνύματα που εμφανίζονται στον υπολογιστή δεν θα προβάλλονται από τον βιντεοπροβολέα. Επιλέξτε το για προβολή περιεχομένων από ένα διαφορετικό πολυεπίπεδο παράθυρο.</p> <p>Εάν ο δείκτης του ποντικού τρεμοσβήνει στην οθόνη, επιλέξτε <b>Εξομάλυνση της κίνησης του δείκτη του ποντικιού</b> στην καρτέλα <b>Γενικές ρυθμίσεις</b>.</p>
Έκδοση	<p>Εμφανίζει πληροφορίες για την έκδοση του EasyMP Multi PC Projection.</p>
Επαναφορά προεπιλογών	<p>Επαναφέρει όλες τις τιμές προσαρμογής στο <b>Ορισμός επιλογών</b> στις προεπιλεγμένες ρυθμίσεις τους, εκτός από την <b>Αλλαγή LAN</b> στην καρτέλα <b>Γενικές ρυθμίσεις</b>.</p>





## » Σχετικοί σύνδεσμοι

- "Αλλαγή του αριθμού των προβαλλόμενων τμημάτων" [σελ.34](#)
- "Προβολή της οθόνης σας" [σελ.44](#)
- "Έλεγχος του εύρους ζώνης σύνδεσης" [σελ.51](#)

## Ορισμός επιλογών - Έξοδος ήχου

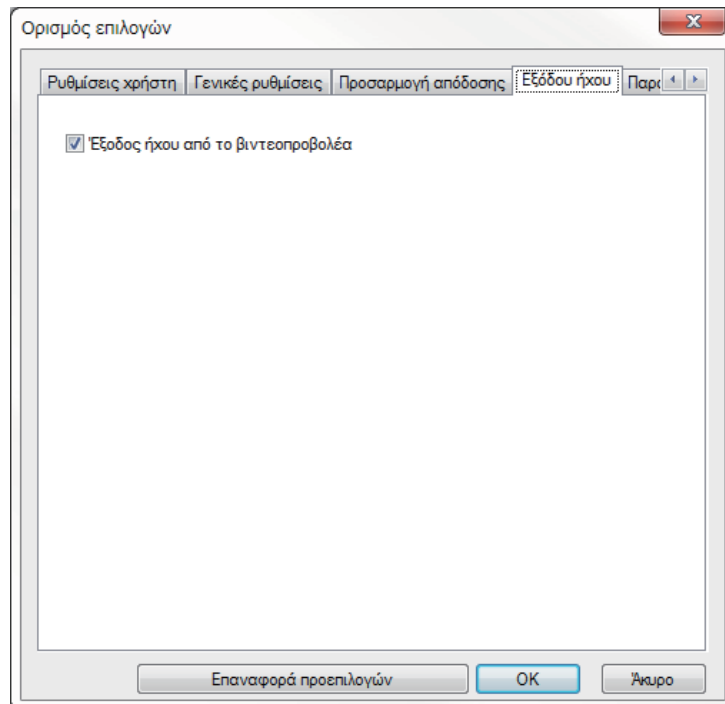
Όταν κάνετε κλικ στην καρτέλα **Έξοδος ήχου** στην οθόνη Ορισμός επιλογών, εμφανίζεται η παρακάτω οθόνη.



Έξοδος ήχου από το βιντεοπροβολέα	<p>Επιλέξτε για να αναπαραγάγετε τον ήχο του υπολογιστή από το βιντεοπροβολέα. Καταργήστε την έξοδο ήχου από τον υπολογιστή.</p> <div>  <ul style="list-style-type: none"> <li>• Μπορείτε να εξαγάγετε μόνο τον ήχο του υπολογιστή από το βιντεοπροβολέα όταν πραγματοποιεί προβολή οθόνης ενός υπολογιστή σε πλήρες μέγεθος.</li> <li>• Όταν επιλέγετε <b>256Kbps</b> ή <b>512Kbps</b> ως <b>Χρήση εύρους ζώνης</b> στην καρτέλα <b>Προσαρμογή απόδοσης</b>, δεν μπορείτε να εξαγάγετε ήχο από το βιντεοπροβολέα και να επιλέξετε αυτή τη ρύθμιση.</li> </ul> </div>
Επαναφορά προεπιλογών	Επαναφέρει όλες τις τιμές προσαρμογής στο <b>Ορισμός επιλογών</b> στις προεπιλεγμένες ρυθμίσεις τους, εκτός από την <b>Αλλαγή LAN</b> στην καρτέλα <b>Γενικές ρυθμίσεις</b> .

## » Σχετικοί σύνδεσμοι

- "Έξοδος ήχου από το βιντεοπροβολέα" [σελ.43](#)
- "Έλεγχος του εύρους ζώνης σύνδεσης" [σελ.51](#)

## Ορισμός επιλογών - Παράδοση

Όταν κάνετε κλικ στην καρτέλα **Παράδοση** στην οθόνη Ορισμός επιλογών, εμφανίζεται η παρακάτω οθόνη.

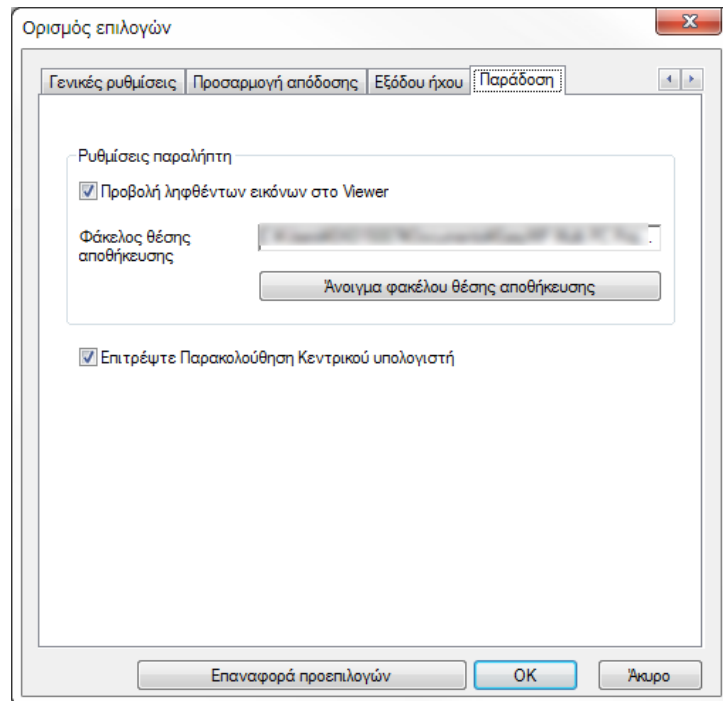

Φάκελος θέσης αποθήκευσης	Εμφανίζει το φάκελο όπου έχει αποθηκευτεί η ληφθείσα εικόνα. Οι αποθηκευμένες εικόνες αποθηκεύονται στους παρακάτω φακέλους. <ul style="list-style-type: none"> <li>• <b>Windows</b> &lt;startup_drive&gt;:\users\&lt;user_name&gt;\Documents\EasyMP Multi PC Projection</li> <li>• <b>OS X</b> &lt;startup_drive&gt;:\Users\&lt;user_name&gt;\Pictures\EasyMP Multi PC Projection</li> </ul>
Άνοιγμα φακέλου θέσης αποθήκευσης	Ανοίγει το φάκελο στον οποίο έχει αποθηκευτεί η ληφθείσα εικόνα.
Επιτρέψτε Παρακολούθηση Κεντρικού υπολογιστή	Επιλέξτε για να επιτρέπεται στον επόπτη να προβάλει την οθόνη του υπολογιστή ως μια μικρογραφία.
Επαναφορά προεπιλογών	Επαναφέρει όλες τις τιμές προσαρμογής στο <b>Ορισμός επιλογών</b> στις προεπιλεγμένες ρυθμίσεις τους, εκτός από την <b>Αλλαγή LAN</b> στην καρτέλα <b>Γενικές ρυθμίσεις</b> .

### » Σχετικοί σύνδεσμοι

- "Κατανομή της προβαλλόμενης οθόνης" [σελ.47](#)

Προβολή ληφθέντων εικόνων στο Viewer	Επιλέξτε για να ανοίξετε τη ληφθείσα εικόνα στο Viewer μαζί με το EasyMP Multi PC Projection.
--------------------------------------	---

Αφού εκκινήσει το EasyMP Multi PC Projection και έχει πραγματοποιηθεί σύνδεση με το βιντεοπροβολέα, εμφανίζεται στην οθόνη του υπολογιστή η γραμμή εργαλείων. Μπορείτε να χρησιμοποιήσετε τη γραμμή εργαλείων για να ελέγξετε την προβαλλόμενη εικόνα και για να αποσυνδεθείτε από το δίκτυο.



Τα στοιχεία που προβάλλονται στη γραμμή εργαλείων ποικίλλουν ανάλογα με τη μέθοδο σύνδεσης και την έκδοση ή το ρόλο σας στο λογισμικό.

	Απελευθερώνει τη <b>Διακοπή</b> ή την <b>Παύση</b> και προβάλλει την οθόνη του υπολογιστή όπως είναι.
	Διακοπή προβολής ενώ υπάρχει σύνδεση με το βιντεοπροβολέα. Κατά τη διακοπή προβάλλεται μια μαύρη οθόνη.
	Παύει την οθόνη υπολογιστή που προβάλλεται αυτή τη στιγμή. Η προβαλλόμενη οθόνη δεν αλλάζει, ακόμα κι αν κάνετε αλλαγές στην οθόνη του υπολογιστή.
	Κατανέμει τις εικόνες που προβάλλονται την τρέχουσα στιγμή στις συσκευές του συμμετέχοντα.
	Προβάλλει μικρογραφίες των οθονών της συσκευής συμμετέχοντα για να ελέγξει ο επόπτης.

	Προβάλλει τις εικόνες που έχουν ληφθεί στο Viewer.
	Προβάλλει την οθόνη του υπολογιστή σας σε πλήρες μέγεθος.
Έξοδος	Αποσυνδέει τη σύνδεση ανάμεσα στον υπολογιστή σας και τους βιντεοπροβολείς.
Αποσύνδεση όλων	Αποσυνδέει τη σύνδεση ανάμεσα σε όλες τις συσκευές και τους βιντεοπροβολείς που συμμετέχουν στην περίοδο λειτουργίας.
	Εναλλάσσει στην οθόνη ελέγχου προβολής.
	Εμφάνιση πληροφοριών δικτύου του βιντεοπροβολέα. Η <b>Λέξη-κλειδί του βιντεοπροβολέα</b> είναι η λέξη-κλειδί που εισηγάγατε όταν συνδεθήκατε με τον βιντεοπροβολέα. ----: Η λέξη-κλειδί του βιντεοπροβολέα δεν έχει οριστεί. <b>Άγνωστο:</b> Η λέξη-κλειδί του βιντεοπροβολέα δεν έχει ληφθεί επειδή η σύνδεση έχει πραγματοποιηθεί χωρίς την εισαγωγή της λέξης-κλειδί του βιντεοπροβολέα, π.χ. ανάγνωση του κώδικα QR και τοποθέτηση του Κλειδιού USB.



## » Σχετικοί σύνδεσμοι

- "Οθόνη ελέγχου προβολής" [σελ.80](#)
- "Λειτουργία της κατάστασης προβαλλόμενης οθόνης" [σελ.33](#)
- "Προβολή της οθόνης σας" [σελ.44](#)
- "Αποσύνδεση" [σελ.37](#)

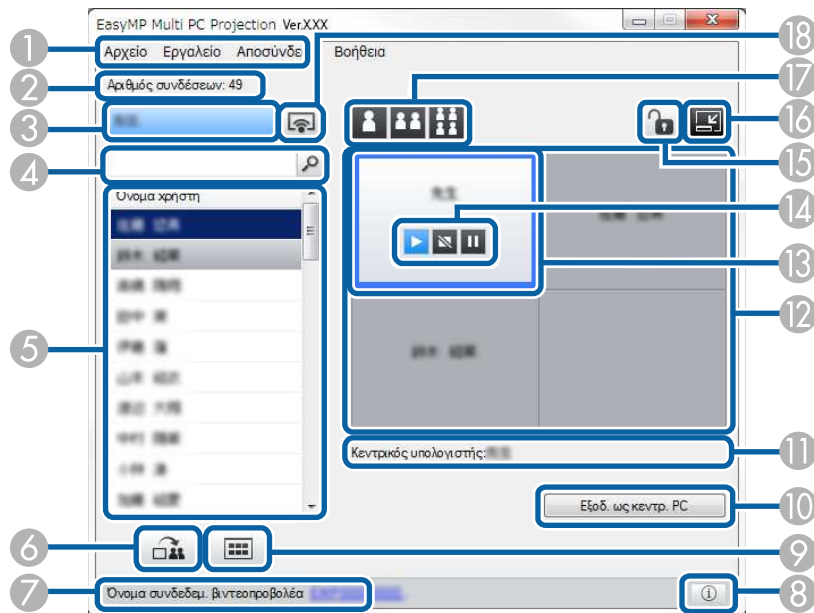

Όταν πατήσετε το κουμπί  στη γραμμή εργαλείων, εμφανίζεται η οθόνη ελέγχου προβολής.











- Η οθόνη ελέγχου προβολής είναι διαθέσιμη μόνο στη Βασική έκδοση του λογισµικού.
- Τα στοιχεία που εμφανίζονται στην οθόνη ελέγχου προβολής ποικίλλουν ανάλογα με το ρόλο σας στο λογισµικό και το βιντεοπροβολέα που χρησιµοποιείται.

1	Μενού Αρχείο	Κάντε κλικ για να επιλέξετε <b>Έξοδος</b> για να κλείσετε το λογισµικό.
	Μενού Εργαλείο	Κάντε κλικ για να επιλέξετε τα παρακάτω στοιχεία. <ul style="list-style-type: none"> <li>• <b>Άρνηση λειτουργιών χρήστη:</b> Κλειδώνει τις λειτουργίες του ποντικιού του συμμετέχοντα.</li> <li>• <b>Αποδοχή λειτουργιών χρήστη:</b> Ξεκλειδώνει τις λειτουργίες του ποντικιού του συμμετέχοντα.</li> <li>• <b>Παράδοση κενής οθόνης:</b> Διανέµει μια κενή οθόνη στις συσκευές του συμμετέχοντα έτσι ώστε οι συμμετέχοντες να σχεδιάζουν ελεύθερα.</li> <li>• <b>Προβολή ληφθείσας εικόνας:</b> Προβάλλει τις εικόνες που έχουν ληφθεί στο Viewer.</li> <li>• <b>Ορισμός επιλογών:</b> Εμφανίζει την οθόνη Ορισμός επιλογών.</li> </ul>
	Μενού Αποσύνδεση	Κάντε κλικ για να επιλέξετε <b>Έξοδος</b> ή <b>Αποσύνδεση όλων</b> .
	Μενού Βοήθεια	Κάντε κλικ για να επιλέξετε <b>Πληροφορίες έκδοσης</b> .
2	Αριθμός συνδέσεων	Εμφανίζει τον αριθµό των χρηστών που είναι συνδεδεµένοι στο βιντεοπροβολέα.
3	Πληροφορίες χρήστη	Εμφανίζει το όνοµα και την κατάστασή σας. Εμφανίζεται σε μπλε όταν προβάλλεται η οθόνη του υπολογιστή σας. Εμφανίζεται σε γκρι όταν βρίσκεστε στην περιοχή προβολής αλλά δεν προβάλλεται.
4	Πλαίσιο αναζήτησης χρηστών	Πληκτρολογήστε το όνοµα χρήστη το οποίο θέλετε να αναζητήσετε και, στη συνέχεια, κάντε κλικ στο κουμπί  . Τα αποτελέσµατα της αναζήτησης εµφανίζονται στη λίστα χρηστών.  Κάντε κλικ στο κουμπί  για να επιστρέψετε στην αρχική λίστα χρηστών.

5	Λίστα χρηστών	<p>Εμφανίζονται τα ονόματα χρηστών για τους υπολογιστές που είναι συνδεδεμένοι με τους βιντεοπροβολείς. Μπορείτε να συνδέσετε έως 50 συσκευές μεταξύ υπολογιστών που εκτελούν το EasyMP Multi PC Projection και συσκευών smartphone ή tablet που εκτελούν το Epson iProjection.</p> <p>Αν μεταφέρετε και αποθήσετε ένα όνομα χρήστη σε λευκό πλαίσιο στην περιοχή προβολής, προβάλλεται η οθόνη του υπολογιστή. Το φόντο για τους χρήστες που προβάλλονται αυτή τη στιγμή είναι μπλε και για τους χρήστες που βρίσκονται στην περιοχή προβολής αλλά δεν προβάλλονται αυτή τη στιγμή είναι γκρι. Ακόμη κι αν ένας χρήστης έχει φύγει από τη σύνοδο, το όνομά του παραμένει στη λίστα χρηστών και το χρώμα κειμένου του είναι γκρι.</p> <p>Η προεπιλεγμένη επιλογή για το όνομα χρήστη είναι το αρχείο καταγραφής στο όνομα χρήστη. Μπορείτε να αλλάξετε το όνομα χρήστη στην καρτέλα <b>Ρυθμίσεις χρήστη</b> στην οθόνη Ορισμός επιλογών ή στην οθόνη αναζήτησης.</p>
6	 Παράδοση προβαλλόμενης οθόνης	Κατανέμει τις εικόνες που προβάλλονται την τρέχουσα στιγμή στις συσκευές του συμμετέχοντα.
7	Όνομα συνδεδεμ. βιντεοπροβολέα	<p>Εμφανίζει το όνομα του βιντεοπροβολέα στον οποίο είστε συνδεδεμένος αυτή τη στιγμή.</p> <p>Όταν κάνετε κλικ στο όνομα του βιντεοπροβολέα, εμφανίζεται η σελίδα Web ελέγχου του βιντεοπροβολέα. Μπορείτε να ελέγχετε λειτουργίες του βιντεοπροβολέα στην οθόνη του υπολογιστή σας με τον ίδιο τρόπο που χρησιμοποιείτε το τηλεχειριστήριο. Ανατρέξτε στο <i>Εγχειρίδιο χρήσης</i> του βιντεοπροβολέα για περισσότερες λεπτομέρειες.</p>

8	 Πληροφορίες προβολέα	<p>Εμφάνιση πληροφοριών δικτύου του βιντεοπροβολέα. Η <b>Λέξη-κλειδί του βιντεοπροβολέα</b> είναι η λέξη-κλειδί που εισηγάγατε όταν συνδεθήκατε με τον βιντεοπροβολέα.</p> <p>----: Η λέξη-κλειδί του βιντεοπροβολέα δεν έχει οριστεί.</p> <p><b>Άγνωστο:</b> Η λέξη-κλειδί του βιντεοπροβολέα δεν έχει ληφθεί επειδή η σύνδεση έχει πραγματοποιηθεί χωρίς την εισαγωγή της λέξης-κλειδί του βιντεοπροβολέα, π.χ. ανάγνωση του κώδικα QR και τοποθέτηση του Κλειδιού USB.</p>
9	 Προβολή μικρογραφιών	Προβάλλει μικρογραφίες των οθονών της συσκευής συμμετέχοντα για να ελέγξει ο επόπτης.
10	Εξοδ. ως κεντρ. PC/Ορισ. ως κεντρ. PC	Κάντε κλικ στο κουμπί <b>Εξοδ. ως κεντρ. PC</b> για να σταματήσετε να είστε ο επόπτης, ή το <b>Ορισ. ως κεντρ. PC</b> για να γίνετε ο επόπτης. Το κουμπί που εμφανίζεται διαφέρει ανάλογα με τη μέθοδο σύνδεσης.
11	Κεντρικός υπολογιστής	Εμφανίζει το όνομα του επόπτη όταν υπάρχει επόπτης.
12	Περιοχή προβολής	Όταν το χρώμα φόντου για ένα τμήμα είναι λευκό, προβάλλεται η οθόνη του υπολογιστή για το χρήστη σε αυτό το τμήμα. Αν δεν υπάρχει χρήστης στο λευκό τμήμα, τότε προβάλλεται μια μαύρη οθόνη. Με μεταφορά και απόθεση του ονόματος χρήστη, μπορείτε να αλλάξετε την προβαλλόμενη οθόνη και τη θέση στην οποία προβάλλεται η οθόνη του υπολογιστή.
13	Τμήμα προορισμού	Μετακινήστε το μπλε τμήμα προορισμού σε πλαίσιο κάνοντας κλικ σε ένα από τα τμήματα στην περιοχή προβολής. Μπορείτε να προβάλετε την οθόνη του υπολογιστή όπου το τμήμα προορισμού είναι τοποθετημένο, όταν κάνετε κλικ σε ένα από τα κουμπιά αλλαγής της προβολής.

14	Κουμπιά ελέγχου οθόνης	<p>Δηλώνει την ακόλουθη κατάσταση του βιντεοπροβολέα.</p> <ul style="list-style-type: none"> <li> <b>Εμφάνιση:</b> Απελευθερώνει τη <b>Διακοπή</b> ή την <b>Παύση</b> και προβάλλει την οθόνη του υπολογιστή όπως είναι.</li> <li> <b>Διακοπή:</b> Διακόπτει την προβολή ενόσω είναι συνδεδεμένο στο βιντεοπροβολέα. Κατά τη διακοπή προβάλλεται μια μαύρη οθόνη.</li> <li> <b>Παύση:</b> Παύει την οθόνη του υπολογιστή που προβάλλεται αυτή τη στιγμή. Η προβαλλόμενη οθόνη δεν αλλάζει, ακόμα κι αν κάνετε αλλαγές στην οθόνη του υπολογιστή.</li> </ul>
15	 Άρνηση/αποδοχή λειτουργιών χρήστη	Κλειδώνει ή ξεκλειδώνει τις λειτουργίες ποντικιού του συμμετέχοντα.
16	 Αλλαγή σε γραμμή εργαλείων	Εναλλάσσει στη γραμμή εργαλείων.
17	Αλλαγή κουμπιών προβολής	<p>Αλλάζει τον αριθμό των τμημάτων που είναι διαθέσιμα για την προβολή οθονών υπολογιστή.</p> <ul style="list-style-type: none"> <li> <b>Μία οθόνη:</b> Προβάλλει την οθόνη από μια συσκευή σε λειτουργία πλήρους οθόνης χωρίς διαίρεση της προβαλλόμενης οθόνης.</li> <li> <b>Δύο οθόνες:</b> Προβάλλει τις οθόνες από έως δύο συσκευές ταυτόχρονα σε λειτουργία πλήρους οθόνης διαιρώντας την προβαλλόμενη οθόνη στα δύο.</li> <li> <b>Τέσσερις οθόνες:</b> Προβάλλει τις οθόνες από έως τέσσερις συσκευές ταυτόχρονα σε λειτουργία πλήρους οθόνης διαιρώντας την προβαλλόμενη οθόνη στα τέσσερα.</li> </ul>

18	 Προβολή της οθόνης μου	Προβάλλει την οθόνη του υπολογιστή σας σε πλήρες μέγεθος.
----	---	---





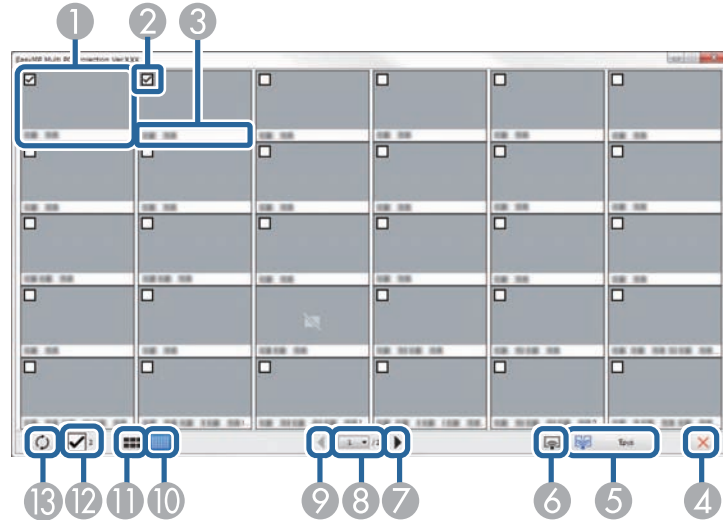

## » Σχετικοί σύνδεσμοι

- "Οθόνη αναζήτησης" [σελ.70](#)
- "Ορισμός επιλογών - Ρυθμίσεις χρήστη" [σελ.73](#)
- "Γραμμή εργαλείων" [σελ.79](#)
- "Αποσύνδεση" [σελ.37](#)
- "Προβολή της οθόνης σας" [σελ.44](#)
- "Αλλαγή του επόπτη" [σελ.45](#)
- "Απόκρυψη της οθόνης ελέγχου προβολής" [σελ.49](#)
- "Κατανομή της προβαλλόμενης οθόνης" [σελ.47](#)
- "Απαγόρευση λειτουργιών συμμετέχοντα" [σελ.50](#)
- "Έλεγχος της προβαλλόμενης οθόνης" [σελ.33](#)

Όταν πατήσετε το κουμπί  σε μια γραμμή εργαλείων η οθόνη ελέγχου προβολής, εμφανίζεται η ακόλουθη οθόνη.



1	Μικρογραφία	Προβάλλει την οθόνη μιας συσκευής συμμετέχοντα. Η μικρογραφία που προβάλλεται περιβάλλεται από ένα μπλε πλαίσιο.
2	Πλαίσιο ελέγχου μικρογραφίας	Επιλέξτε τη μικρογραφία που θέλετε να προβάλετε. Μπορείτε να επιλέξετε έως 12 μικρογραφίες.
3	Όνομα χρήστη	Προβάλλει το όνομα χρήστη κάθε μικρογραφίας. Μπορείτε να προβάλετε έως 32 χαρακτήρες.
4	 Κλείσιμο	Κλείνει την οθόνη μικρογραφιών.

5	 Έργο	Προβάλλει τη μικρογραφία που επιλέξατε. Όταν επιλέγετε περισσότερες από 5 μικρογραφίες, εμφανίζεται η οθόνη επιλογής μικρογραφιών. Αφού επιλέξετε έως 4 μικρογραφίες, πρέπει να κάνετε κλικ στο κουμπί  ξανά.
6	 Προβολή της οθόνης μου	Προβάλλει την οθόνη από τον υπολογιστή σας σε πλήρες μέγεθος χωρίς να προβάλλει τις οθόνες άλλων χρηστών.
7	 Επόμενο	Προβάλλει την επόμενη σελίδα.
8	Λίστα σελίδων	Μεταβαίνει στη σελίδα που θέλετε να προβάλετε.
9	 Προηγούμενο	Προβάλλει την προηγούμενη σελίδα.
10	 Προβολή μικρών μικρογραφιών	Μειώνει το μέγεθος κάθε μικρογραφίας έτσι ώστε να μπορείτε να προβάλετε περισσότερες μικρογραφίες στην οθόνη.
11	 Προβολή μεγάλων μικρογραφιών	Αυξάνει το μέγεθος κάθε μικρογραφίας έτσι ώστε να μπορείτε να προβάλετε περισσότερες λεπτομέρειες σε κάθε μία.
12	Καθαρισμός όλων	Προβάλλει τον αριθμό των επιλεγμένων μικρογραφιών. Αποεπιλέξτε το πλαίσιο ελέγχου για να διαγράψετε όλες τις επιλογές. Εάν επιλέξετε το πλαίσιο ελέγχου ξανά, οι επιλεγμένες μικρογραφίες που έχουν επιλεγεί προηγουμένως επιλέγονται ξανά.



13	 Ανανέωση	Ανανεώνει τις μικρογραφίες.
----	---	-----------------------------

Η οθόνη viewer εμφανίζεται όταν εκτελείται μία από τις παρακάτω λειτουργίες.

- Όταν λαμβάνετε τα δεδομένα εικόνων που κατανέμονται.
- Όταν επιλέγετε **Προβολή ληφθείσας εικόνας** από το μενού Εργαλείο στην οθόνη ελέγχου προβολής.
- Όταν κάνετε κλικ στο κουμπί  στη γραμμή εργαλείων.

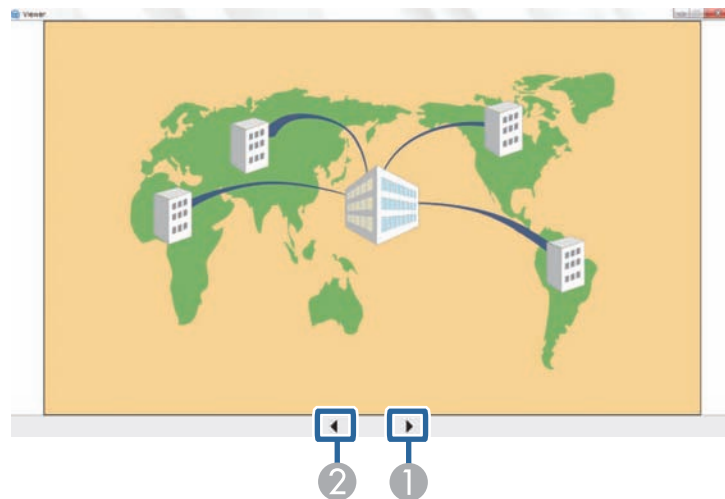

1	Επόμενα δεδομένα	Προβάλλει τα επόμενα δεδομένα.
2	Προηγούμενα δεδομένα	Προβάλλει τα προηγούμενα δεδομένα.

# Παράρτημα

Δείτε αυτές τις ενότητες για να μάθετε περισσότερα για το λογισμικό EasyMP Multi PC Projection.

## » Σχετικοί σύνδεσμοι

- "Ενημέρωση και κατάργηση εγκατάστασης του λογισμικού" [σελ.87](#)
- "Υποστηριζόμενες αναλύσεις και χρώματα" [σελ.89](#)
- "Περιορισμοί" [σελ.90](#)
- "Ειδοποιήσεις" [σελ.92](#)

Ακολουθήστε αυτές τις οδηγίες για να ενημερώσετε ή να καταργήσετε την εγκατάσταση του EasyMP Multi PC Projection.

» **Σχετικοί σύνδεσμοι**

- "Λήψη της τελευταίας έκδοσης της εφαρμογής" [σελ.87](#)
- "Κατάργηση εγκατάστασης του EasyMP Multi PC Projection (Windows Vista/Windows 7/Windows 10)" [σελ.87](#)
- "Κατάργηση εγκατάστασης του EasyMP Multi PC Projection (Windows 8/Windows 8.1)" [σελ.87](#)
- "Κατάργηση της εγκατάστασης του EasyMP Multi PC Projection (OS X)" [σελ.88](#)

## Λήψη της τελευταίας έκδοσης της εφαρμογής

Ενδέχεται να υπάρχουν διαθέσιμες ενημερώσεις του παρόντος λογισμικού στον ιστότοπο της Epson.

Επισκεφτείτε τη διεύθυνση <http://www.epson.com>, και επιλέξτε την τοποθεσία σας.

## Κατάργηση εγκατάστασης του EasyMP Multi PC Projection (Windows Vista/Windows 7/Windows 10)

Ακολουθήστε τις παρακάτω οδηγίες για να καταργήσετε την εγκατάσταση του EasyMP Multi PC Projection.



Για την κατάργηση της εγκατάστασης του λογισμικού, απαιτούνται δικαιώματα διαχειριστή.

- 1** Ενεργοποιήστε τον υπολογιστή σας.
- 2** Βεβαιωθείτε ότι έχετε κλείσει όλες τις εφαρμογές που βρίσκονταν σε εκτέλεση.

- 3** Πατήστε **Έναρξη** και, στη συνέχεια, πατήστε **Πίνακας ελέγχου**.



Για τα Windows 10, κάντε δεξί κλικ στην επιλογή **Έναρξη** και, στη συνέχεια, κάντε κλικ στην επιλογή **Πίνακας ελέγχου**.

- 4** Επιλέξτε **Κατάργηση εγκατάστασης ενός προγράμματος** από την κατηγορία **Προγράμματα**.

- 5** Επιλέξτε **EasyMP Multi PC Projection** και κατόπιν επιλέξτε **Κατάργηση εγκατάστασης/Αλλαγή**.

- 6** Ακολουθήστε τις οδηγίες που εμφανίζονται στην οθόνη.

## Κατάργηση εγκατάστασης του EasyMP Multi PC Projection (Windows 8/Windows 8.1)

Ακολουθήστε τις παρακάτω οδηγίες για να καταργήσετε την εγκατάσταση του EasyMP Multi PC Projection.



Για την κατάργηση της εγκατάστασης του λογισμικού, απαιτούνται δικαιώματα διαχειριστή.

- 1** Ενεργοποιήστε τον υπολογιστή σας.
- 2** Βεβαιωθείτε ότι έχετε κλείσει όλες τις εφαρμογές που βρίσκονταν σε εκτέλεση.
- 3** Επιλέξτε **Αναζήτηση** στην επιλογή **Σύμβολα** και κατόπιν αναζητήστε το **EasyMP Multi PC Projection**.
- 4** Κάντε δεξί κλικ (πατήστε και κρατήστε) το **EasyMP Multi PC Projection Ver.X.XX** και κατόπιν επιλέξτε **Κατάργηση εγκατάστασης** από τη γραμμή εφαρμογών.

- 5** Επιλέξτε **EasyMP Multi PC Projection** και κατόπιν επιλέξτε **Κατάργηση εγκατάστασης**.
- 6** Ακολουθήστε τις οδηγίες που εμφανίζονται στην οθόνη.

---

### Κατάργηση της εγκατάστασης του EasyMP Multi PC Projection (OS X)

Για περιβάλλον OS X, ακολουθήστε τις παρακάτω οδηγίες για να καταργήσετε την εγκατάσταση του EasyMP Multi PC Projection.

- 1** Ενεργοποιήστε τον υπολογιστή σας.
- 2** Βεβαιωθείτε ότι έχετε κλείσει όλες τις εφαρμογές που βρίσκονταν σε εκτέλεση.
- 3** Ανοίξτε το φάκελο **Εφαρμογές**.
- 4** Ανοίξτε το φάκελο **EasyMP Network Projection - Εργαλεία** και κάντε διπλό κλικ στο **EasyMP Multi PC Projection Uninstaller.app**.
- 5** Ακολουθήστε τις οδηγίες που εμφανίζονται στην οθόνη.

Δείτε αυτές τις ενότητες για τις αναλύσεις της οθόνης του υπολογιστή και τον αριθμό χρωμάτων που μπορεί να προβάλει το EasyMP Multi PC Projection.

## » Σχετικοί σύνδεσμοι

- "Υποστηριζόμενοι τύποι ανάλυσης" [σελ.89](#)
- "Χρώμα οθόνης" [σελ.89](#)

## Υποστηριζόμενοι τύποι ανάλυσης

Η προβολή είναι εφικτή με τους παρακάτω τύπους ανάλυσης οθόνης υπολογιστή. Δεν είναι δυνατή η σύνδεση με υπολογιστή που έχει ανάλυση υψηλότερη από WUXGA.

- SVGA (800 × 600)
- XGA (1024 × 768)
- SXGA (1280 × 960)
- SXGA (1280 × 1024)
- SXGA+ (1400 × 1050)
- WXGA (1280 × 768)
- WXGA (1280 × 800)
- WXGA+ (1440 × 900)
- UXGA (1600 × 1200)
- WUXGA (1920 × 1200)

Κατά τη χρήση της οθόνης του υπολογιστή με μοναδικές αναλογίες εικόνας, ανάλογα με την ανάλυση του υπολογιστή και του βιντεοπροβολέα, η ανάλυση αυξάνεται ή μειώνεται ώστε να μην υποβαθμίζεται η ποιότητα της εικόνας.

Ανάλογα με την ανάλυση, τα περιθώρια οριζοντίως και καθέτως ενδέχεται να προβάλλονται με μαύρο χρώμα.

## Χρώμα οθόνης

Η προβολή είναι εφικτή με τον παρακάτω αριθμό χρωμάτων οθόνης υπολογιστή.

Windows	OS X
Χρώμα 16-bit	Περίπου 32.000 χρώματα (16-bit)
Χρώμα 32-bit	Περίπου 16,7 εκατομμύρια χρώματα (32-bit)

Δείτε αυτές τις ενότητες για περιορισμούς που ισχύουν όταν προβάλετε εικόνες από τον υπολογιστή με χρήση του EasyMP Multi PC Projection.

## » Σχετικοί σύνδεσμοι

- "Περιορισμοί Σύνδεσης" [σελ.90](#)
- "Περιορισμοί κατά την προβολή από τη Συλλογή φωτογραφιών των Windows ή από τη Συλλογή φωτογραφιών του Windows Live" [σελ.90](#)
- "Περιορισμοί στη χρήση του Windows Aero" [σελ.90](#)
- "Περιορισμοί κατά την προβολή από το Windows Media Center" [σελ.91](#)

## Περιορισμοί Σύνδεσης

Λάβετε υπόψη τους ακόλουθους περιορισμούς όταν χρησιμοποιείτε το EasyMP Multi PC Projection.

- Μπορείτε να συνδέσετε έως τέσσερις βιντεοπροβολείς σε έναν υπολογιστή και να προβάλετε ταυτόχρονα. (Δεν υποστηρίζονται πολλαπλές οθόνες.)
- Μπορείτε να συνδέσετε έως 50 συσκευές μεταξύ υπολογιστών που εκτελούν το EasyMP Multi PC Projection και συσκευών smartphone ή tablet που εκτελούν το Epson iProjection. (Εάν κάποιος υπολογιστής χρησιμοποιεί μια παλαιότερη έκδοση του EasyMP Multi PC Projection, ο αριθμός των υπολογιστών περιορίζεται σε 16 ή 32 και οι συσκευές tablet που εκτελούν το Epson iProjection δεν μπορούν να συμμετέχουν στη σύνδεση.)
- Η μεταφορά ήχου είναι δυνατή μόνο κατά τη σύνδεση με ένα βιντεοπροβολέα και την προβολή της οθόνης ενός υπολογιστή σε πλήρες μέγεθος. Αν είναι συνδεδεμένοι πολλοί βιντεοπροβολείς ή η προβαλλόμενη οθόνη διαιρείται, δεν είναι δυνατή η μεταφορά ήχου κατά την προβολή.
- Αν η ταχύτητα μετάδοσης του ασύρματου LAN είναι χαμηλή, το δίκτυο ενδέχεται να διακοπεί αναπάντεχα.
- Οι εφαρμογές που χρησιμοποιούν τμήμα των λειτουργιών DirectX ενδέχεται να μην εμφανίζονται σωστά (Μόνο για Windows).
- Δεν είναι δυνατή η προβολή κειμένων ερώτησης MS-DOS σε πλήρη οθόνη (μόνο για Windows).
- Ορισμένες φορές ενδέχεται να μην ταιριάζει απόλυτα η εικόνα στην οθόνη του υπολογιστή και η εικόνα που προβάλλεται από το βιντεοπροβολέα.

- Οι ταινίες δεν αναπαράγονται τόσο ομαλά όσο στον υπολογιστή.
- Όταν ενεργοποιείτε τη ρύθμιση **Χρήση διαδραστικού στυλό** στην καρτέλα **Γενικές ρυθμίσεις** στο στοιχείο **Ορισμός επιλογών** και βλέπετε μαύρες λωρίδες στην οθόνη του υπολογιστή, η θέση του διαδραστικού στυλό ενδέχεται να μην έχει ευθυγραμμιστεί σωστά.

## Περιορισμοί κατά την προβολή από τη Συλλογή φωτογραφιών των Windows ή από τη Συλλογή φωτογραφιών του Windows Live

Λάβετε υπόψη τους παρακάτω περιορισμούς κατά την εκκίνηση της Συλλογής φωτογραφιών των Windows ή της Συλλογής φωτογραφιών του Windows Live όταν χρησιμοποιείτε το EasyMP Multi PC Projection.

- Η προβολή παρουσίασης αναπαράγεται σε απλή λειτουργία όταν πραγματοποιείται προβολή από τη Συλλογή φωτογραφιών των Windows ή τη Συλλογή φωτογραφιών του Windows Live. Επειδή δεν εμφανίζεται η γραμμή εργαλείων, δεν μπορείτε να κάνετε αλλαγές του Θέματος (εφέ) κατά την αναπαραγωγή μιας προβολής παρουσίασης, ανεξάρτητα από την τιμή του στοιχείου Δείκτης εμπειρίας των Windows. Μόλις ξεκινήσει η απλή λειτουργία, δεν μπορείτε να αλλάξετε λειτουργία ενώ εκτελείται η Συλλογή φωτογραφιών των Windows ή Συλλογή φωτογραφιών του Windows Live ακόμα κι αν κλείσετε το EasyMP Multi PC Projection. Πραγματοποιήστε επανεκκίνηση της Συλλογής φωτογραφιών των Windows ή της Συλλογής φωτογραφιών του Windows Live.
- Δεν είναι δυνατή η αναπαραγωγή ταινιών.

## Περιορισμοί στη χρήση του Windows Aero

Λάβετε υπόψη τους παρακάτω περιορισμούς όταν ο σχεδιασμός παραθύρων του υπολογιστή σας είναι Windows Aero.



- Το πολυεπίπεδο παράθυρο προβάλλεται ανεξάρτητα από την επιλογή της ρύθμισης **Μεταφορά πολυεπίπεδου παραθύρου** στην οθόνη Ορισμός επιλογών του EasyMP Multi PC Projection.
- Λίγο μετά τη σύνδεση ενός υπολογιστή στο βιντεοπροβολέα μέσω δικτύου με το EasyMP Multi PC Projection, ενδέχεται να εμφανιστεί το παρακάτω μήνυμα.

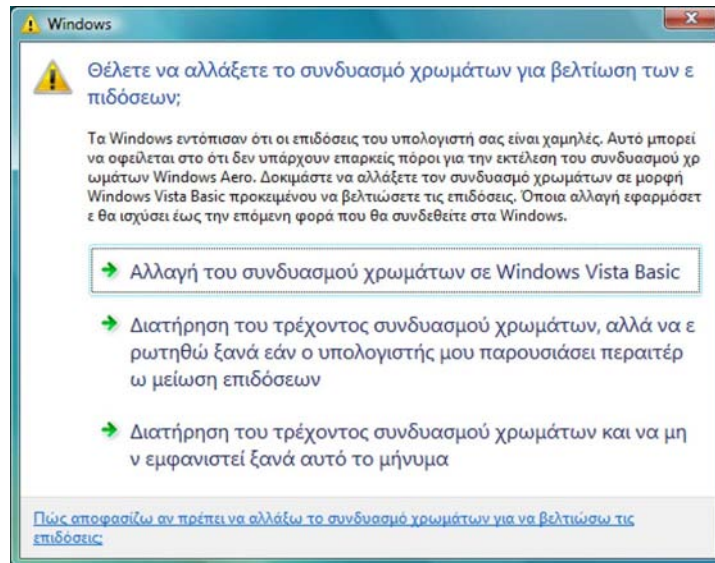

Συνιστάται να επιλέξετε **Διατήρηση του τρέχοντος συνδυασμού χρωμάτων και να μην εμφανιστεί ξανά αυτό το μήνυμα**. Η επιλογή είναι ενεργοποιημένη μέχρι να γίνει επανεκκίνηση του υπολογιστή.

- Δεν μπορείτε να προβάλετε εικόνες σε πλήρη οθόνη χρησιμοποιώντας το Windows Media Center. Για να προβάλετε τις εικόνες, μεταβείτε σε λειτουργία προβολής παραθύρων.
- Αν ο ήχος διακοπεί κατά την αναπαραγωγή στη μεταφορά ήχου από τον υπολογιστή στο βιντεοπροβολέα χρησιμοποιώντας το EasyMP Multi PC Projection, κάντε επανεκκίνηση της εφαρμογής που χρησιμοποιείτε.

## Περιορισμοί κατά την προβολή από το Windows Media Center

Λάβετε υπόψη τους παρακάτω περιορισμούς όταν προβάλετε από το Windows Media Center.

Δείτε αυτές τις ενότητες για σημαντικές ειδοποιήσεις σχετικά με το λογισμικό σας.

#### » Σχετικοί σύνδεσμοι

- "Γνωστοποίηση πνευματικά δικαιώματα" [σελ.92](#)
- "Πληροφορίες ονομασιών και συμβολισμών" [σελ.8](#)
- "Γενική ανακοίνωση" [σελ.92](#)
- "Απόδοση πνευματικών δικαιωμάτων" [σελ.93](#)

## Γνωστοποίηση πνευματικά δικαιώματα

Με επιφύλαξη παντός δικαιώματος. Απαγορεύεται η αναπαραγωγή, η αποθήκευση σε σύστημα ανάκτησης και η μετάδοση με οποιαδήποτε μορφή και με οποιοδήποτε μέσο, ηλεκτρονικό, μηχανικό, φωτοαντιγραφικό ή άλλο, οποιουδήποτε μέρους της παρούσας έκδοσης, χωρίς την προηγούμενη έγγραφη άδεια της Seiko Epson Corporation. Δεν γίνεται ανάληψη ευθύνης ευρεσιτεχνίας σε σχέση με τη χρήση των πληροφοριών που περιέχονται στο παρόν. Επίσης, δεν γίνεται ανάληψη ευθύνης για ζημίες που τυχόν θα προκύψουν από τη χρήση των πληροφοριών που περιέχονται στο παρόν.

Ούτε η Seiko Epson Corporation ούτε και οι θυγατρικές της φέρουν ευθύνη απέναντι στον αγοραστή αυτού του προϊόντος ή σε τρίτους για τυχόν ζημίες, απώλειες, κόστη ή δαπάνες που θα υποστεί ο αγοραστής ή τρίτοι σε περίπτωση: ατυχήματος, λανθασμένης χρήσης ή κατάχρησης του προϊόντος ή μη εξουσιοδοτημένων τροποποιήσεων, επιδιορθώσεων ή μετατροπών στο προϊόν, ή (εξαιρούνται οι Η.Π.Α.) αδυναμίας αυστηρής συμμόρφωσης με τις οδηγίες λειτουργίας και συντήρησης της Seiko Epson Corporation.

Η Seiko Epson Corporation δεν φέρει ευθύνη για οποιεσδήποτε ζημίες ή προβλήματα που θα προκύψουν από τη χρήση προαιρετικών εξαρτημάτων ή αναλώσιμων προϊόντων άλλων, εκτός αυτών που ορίζονται ως Γνήσια προϊόντα Epson ή Εγκεκριμένα προϊόντα Epson από τη Seiko Epson Corporation.

Τα περιεχόμενα του παρόντος οδηγού μπορεί να αλλάξουν ή να ενημερωθούν χωρίς περαιτέρω ειδοποίηση.

Οι εικόνες του παρόντος οδηγού μπορεί να διαφέρουν από το βιντεοπροβολέα.

## Πληροφορίες ονομασιών και συμβολισμών

- Λειτουργικό σύστημα Microsoft® Windows Vista®
- Λειτουργικό σύστημα Microsoft® Windows® 7
- Λειτουργικό σύστημα Microsoft® Windows® 8
- Λειτουργικό σύστημα Microsoft® Windows® 8,1
- Λειτουργικό σύστημα Microsoft® Windows® 10

Στο παρόν εγχειρίδιο, τα παραπάνω λειτουργικά συστήματα αναφέρονται ως "Windows Vista", "Windows 7", "Windows 8", "Windows 8.1" και "Windows 10". Επιπλέον, ο γενικός όρος Windows μπορεί να χρησιμοποιείται αναφερόμενος συνολικά σε όλες τις εκδόσεις Windows Vista, Windows 7, Windows 8, Windows 8.1 και Windows 10, ενώ η αναφορά σε πολλαπλές εκδόσεις Windows ταυτόχρονα μπορεί να γίνεται ως, για παράδειγμα, "Windows Vista/7", δηλαδή παραλείποντας την ονομασία Windows.

- OS X 10.7.x
- OS X 10.8.x
- OS X 10.9.x
- OS X 10.10.x
- OS X 10.11.x

Στο παρόν εγχειρίδιο, τα παραπάνω λειτουργικά συστήματα αναφέρονται ως "OS X 10.7.x", "OS X 10.8.x", "OS X 10.9.x", "OS X 10.10.x" και "OS X 10.11.x". Επιπλέον, χρησιμοποιείται και ο γενικός όρος "OS X", όταν η αναφορά γίνεται σε όλες αυτές τις εκδόσεις.

## Γενική ανακοίνωση

Οι επωνυμίες XGA είναι εμπορικά σήματα ή σήματα κατατεθέντα της International Business Machines Corporation.

Τα Mac και OS X αποτελούν καταχωρημένα εμπορικά σήματα της Apple Inc.

Οι επωνυμίες Microsoft, Windows, Windows Vista, PowerPoint και το λογότυπο των Windows είναι εμπορικά σήματα ή σήματα κατατεθέντα της Microsoft Corporation στις Ηνωμένες Πολιτείες ή/και σε άλλες χώρες.

Τα υπόλοιπα ονόματα προϊόντων που περιέχονται στο παρόν χρησιμοποιούνται, επίσης, μόνον για σκοπούς αναγνώρισης και μπορεί να αποτελούν εμπορικά σήματα των αντίστοιχων κατόχων τους. Η Epson αποποιείται κάθε δικαίωμα επί αυτών των σημάτων.

Δικαιώματα πνευματικής ιδιοκτησίας λογισμικού: Το προϊόν αυτό χρησιμοποιεί ελεύθερο λογισμικό καθώς και λογισμικό του οποίου τα δικαιώματα διατηρεί η εταιρεία.

---

## Απόδοση πνευματικών δικαιωμάτων

Αυτές οι πληροφορίες υπόκεινται σε αλλαγή χωρίς ειδοποίηση.

©SEIKO EPSON CORPORATION 2016. All rights reserved.

2016.8 413254200EL