



Manual de usuario

Multimedia Projector

EB-2265U	EB-2140W
EB-2255U	EB-2065
EB-2250U	EB-2055
EB-2245U	EB-2040
EB-2165W	EB-X550KG
EB-2155W	EB-X500KG

Anotaciones Usadas en Este Manual 7

Presentación del proyector 8

Características del Proyector 9

Configuración rápida y sencilla	9
Proyección inalámbrica sencilla.....	10
Conectividad flexible	11
Conexión con ordenadores	11
Conexión con dispositivos móviles	11
Soporte para reuniones óptimas.....	12

Partes y funciones del proyector..... 13

Partes del proyector: frente.....	13
Partes del proyector: posterior.....	15
Partes del proyector: base.....	17
Partes del proyector: panel de control.....	18
Partes del proyector: mando a distancia.....	19

Configuración del proyector 21

Colocación del proyector 22

Opciones de configuración e instalación del proyector	23
Distancia de proyección	23

Conexiones del proyector 25

Conexión con un ordenador.....	25
Conexión con un ordenador para vídeo o audio USB.....	25
Conexión con un ordenador para vídeo o audio VGA.....	26
Conexión con un ordenador para vídeo o audio HDMI	27
Conexión con teléfonos inteligentes o tabletas.....	27
Conexión con fuentes de vídeo.....	28
Conexión con una fuente de vídeo HDMI.....	28
Conexión con una fuente de vídeo "Componente a VGA"	29

Conexión con una fuente de vídeo compuesto.....	30
Conexión con dispositivos USB externos.....	30
Proyección desde dispositivos USB	31
Conexión a un dispositivo USB	31
Desconexión de un dispositivo USB.....	31
Conexión con una cámara de documentos.....	32
Conexión a un transmisor HDBaseT	32
Conexión con dispositivos de salida externa	32
Conexión a un monitor VGA	33
Conexión a altavoces externos.....	33

Instalación de las baterías en el mando a distancia..... 35

Funcionamiento del mando a distancia.....	35
---	----

Abertura de la tapa de la lente..... 37

Utilización de las funciones básicas del proyector 38

Encendido del proyector 39

Pantalla Inicio.....	40
----------------------	----

Apagado del proyector..... 42

Establecer la fecha y la hora 43

Selección del idioma para los menús del proyector..... 45

Modos de proyección 46

Cambio del modo de proyección con el mando a distancia.....	46
Cambio del modo de proyección con los menús.....	46

Ajuste de la altura de la imagen..... 48

Forma de la imagen 49

Keystone H/V Auto.....	49
V-Keystone auto.....	49
Corrección automática de la forma de la imagen con Screen Fit.....	50
Corrección de la forma de la imagen con el deslizador keystone horizontal.....	51
Corrección de la forma de la imagen con los botones de keystone	52

Corrección de la forma de la imagen con Quick Corner	53
Cambio del tamaño de la imagen con el anillo de zoom	56
Enfoque de la imagen con el anillo de enfoque	57
Selección de una fuente de imagen	58
Relación de aspecto de imagen	60
Modificación de la relación de aspecto de imagen	60
Relaciones de aspecto de imagen disponibles	60
Apariencia de la imagen proyectada con cada modo de aspecto	61
Modo de color	63
Modificación del modo de color	63
Modos de color disponibles	63
Configuración de iris automático	63
Ajuste del color de la imagen	65
Ajuste del matiz, la saturación y el brillo	65
Ajustar el parámetro Gamma	66
Control del volumen con los botones de volumen	69
 Ajuste de las funciones del proyector	 70
 Proyección simultánea de dos imágenes	 71
Combinaciones de fuentes de entrada no compatibles para la proyección de pantalla dividida	73
Restricciones de proyección de pantalla dividida	73
Proyección de una presentación de PC Free	74
Tipos de archivos compatibles con PC Free	74
Precauciones para la proyección con PC Free	75
Inicio de una presentación en PC Free	75
Inicio de una presentación de archivos PDF en PC Free	77
Inicio de una presentación de película en PC Free	78
Opciones de visualización de PC Free	80
Controlar una presentación con las manos	81

Restricciones del Presentador gestual	82
Desactivación temporal de la imagen y sonido	84
Detención temporal de vídeos	85
Acercamiento de imágenes	86
Utilización del mando a distancia como ratón inalámbrico	87
Utilización del mando a distancia como puntero	89
Almacenamiento de una imagen de logotipo de usuario	90
Uso de varios proyectores	93
Sistema de identificación del proyector para control de varios proyectores	93
Configuración de la ID del proyector	93
Selección del proyector que desea controlar	94
Coincidencia de los colores de imagen	95
Cómo ajustar RGBCMY	96
Funciones de seguridad del proyector	98
Tipos de seguridad por contraseña	98
Configuración de una contraseña	98
Selección de los tipos de seguridad por contraseña	100
Introducción de una contraseña para la utilización del proyector	100
Bloqueo de los botones del proyector	101
Desbloqueo de los botones del proyector	102
Instalación de un cable de seguridad	102
 Utilización del proyector en una red	 103
 Proyección en red con cables	 104
Conexión a una red cableada	104
Selección de los ajustes de red cableada	104
Proyección en red inalámbrica	107
Instalación del módulo de LAN inalámbrica	107
Instalación del módulo de LAN inalámbrica en el puerto USB-A trasero	108
Selección manual de la configuración de red inalámbrica	109

Selección de la configuración de red inalámbrica en Windows.....	112
Selección de la configuración de red inalámbrica en OS X.....	112
Configuración de la seguridad de la red inalámbrica.....	112
Certificado de cliente compatible y CA.....	114
Utilizar un código QR para conectar un dispositivo móvil	115
Usar una llave USB para conectar a un equipo de Windows.....	115

Proyección en red inalámbrica desde un dispositivo móvil (Screen Mirroring)..... 117

Selección de la configuración de Screen Mirroring.....	117
Conexión con Screen Mirroring en Windows 10	119
Conexión con Screen Mirroring en Windows 8.1	120
Conexión con Screen Mirroring mediante la función Miracast.....	121

HTTP seguro 122

Importación de un certificado de servidor Web utilizando los menús.....	122
Certificados de servidor web admitidos.....	123

Supervisión y control del proyector 124

Monitor EasyMP 125

Control de un proyector conectado a la red a través de un navegador web 126

Registrar certificados digitales desde un navegador Web.....	128
--	-----

Configuración de las alertas de correo electrónico a través de la red del proyector 130

Mensajes de alerta por correo electrónico del proyector de red.....	130
---	-----

Configuración del monitor con SNMP 132

Utilización de comandos ESC/VP21 133

Lista de comandos ESC/VP21	133
Distribuciones de cable	133

Compatibilidad con PJLink 135

Compatibilidad con Crestron RoomView 136

Configuración de la compatibilidad con Crestron RoomView.....	136
---	-----

Control de un proyector conectado a la red a través de Crestron RoomView ...	137
Ventana de operaciones Crestron RoomView	137
Ventana de herramientas de Crestron RoomView	138

Configuración de planes de eventos del proyector 140

Ajuste de la configuración de menús 143

Utilización de los menús del proyector 144

Utilización del teclado en pantalla 145

Texto disponible al utilizar el teclado en pantalla	145
---	-----

Configuración de calidad de la imagen - Menú Imagen 146

Configuración de señal de entrada - Menú Señal..... 148

Configuración de funciones del proyector - Menú Ajustes 150

Ajuste de la configuración del proyector - Menú Extendida..... 152

Configuración de la red del proyector - Menú Red 155

Menú Red - Ajustes Screen Mirroring	156
Menú Red - Menú Básica.....	157
Menú Red - Menú LAN inalám.....	158
Menú Red - Menú LAN cables.....	161
Menú Red - Menú Notificación.....	162
Menú Red - Menú Otros.....	163
Menú Red - Menú Restablecer.....	164

Ajuste de la configuración del proyector - Menú ECO 165

Visualización de información del proyector - Menú Información 167

Menú Información - Menú Inf. del proyector.....	167
Lista de códigos ID de eventos.....	168

Opciones de restablecimiento del proyector - Menú Restablecer 170

Copia de los ajustes del menú entre proyectores (configuración simultánea) 171

- Transferencia de ajustes desde una unidad flash USB 171
- Transferencia de ajustes desde un ordenador 172
- Notificación de errores de configuración simultánea de varios dispositivos 173

Mantenimiento del proyector 174

Limpiar la Lente 175

Limpeza de la cubierta del proyector 176

Mantenimiento del filtro y salidas de aire 177

- Limpeza de los filtros y salidas de aire 177
- Sustituir el filtro de aire 177

Mantenimiento de la lámpara del proyector 179

- Sustituir la lámpara 180
- Restablecimiento del temporizador de la lámpara..... 185

Sustitución de las pilas del mando a distancia 187

Resolución de problemas 188

Problemas de proyección 189

Estado del indicador del proyector 190

Utilización de las pantallas de ayuda del proyector 192

Resolución de problemas de imagen y sonido 193

- Soluciones cuando no aparece ninguna imagen 193
- Soluciones cuando la imagen es incorrecta con la función USB Display..... 194
- Soluciones cuando aparece el mensaje "Sin Señal" 194
 - Visualización desde un ordenador portátil 194
 - Visualización desde un ordenador portátil Mac..... 195
- Soluciones cuando aparece el mensaje "No Soportado." 195
- Soluciones cuando sólo aparece una imagen parcial..... 195

- Soluciones cuando la imagen no es rectangular..... 195
- Soluciones cuando la imagen contiene ruido o estática..... 196
- Soluciones cuando la imagen aparece borrosa o difusa 197
- Soluciones cuando el brillo o colores de la imagen son incorrectos..... 197
- Soluciones a problemas con el sonido 198
- Soluciones cuando los nombres de archivo de imagen no se visualizan de forma correcta en PC Free 198

Resolución de problemas de funcionamiento del proyector y mando a distancia..... 199

- Soluciones a problemas de encendido o apagado del proyector 199
- Soluciones a problemas con el mando a distancia..... 199
- Soluciones a problemas con la contraseña 200
- Solución cuando aparece el mensaje "La batería del reloj se está agotando."... 200
- Soluciones a los problemas del Presentador gestual 200

Resolución de problemas de la red 201

- Soluciones para cuando falla la autenticación inalámbrica 201
- Soluciones cuando no puede acceder al proyector a través de la web 201
- Soluciones cuando no se reciben correos electrónicos de alertas..... 201
- Soluciones cuando la imagen contiene estática durante la proyección en red. 202
- Soluciones cuando no puede realizar la conexión con Screen Mirroring..... 202
- Soluciones cuando la imagen o el sonido contienen estática durante la conexión de Screen Mirroring..... 203

Apéndice 204

Accesorios opcionales y piezas de sustitución 205

- Pantallas 205
- Cables 205
- Soportes..... 205
- Para conexión inalámbrica 205
- Dispositivos externos 206
- Piezas de sustitución 206



Tamaño de la pantalla y distancia de proyección 207

Resoluciones de pantalla compatibles	211
Especificaciones del proyector	213
Especificaciones de los conectores	214
Dimensiones externas	216
Requisitos del sistema de USB Display	217
Lista de símbolos de seguridad (correspondientes a IEC60950-1 A2)	218
Glosario	220
Avisos	222
Indication of the manufacturer and the importer in accordance with requirements of EU directive.....	222
Regulaciones de la Ley de Telegrafía Inalámbrica	222
Restricciones de uso	222
Referencias a sistemas operativos.....	222
Marcas comerciales	223
Nota sobre Copyright.....	223
Atribuciones de derechos de autor	224



Anotaciones Usadas en Este Manual

Símbolos de seguridad

El proyector y sus manuales utilizan símbolos gráficos y etiquetas para indicar contenido que le informa sobre cómo utilizar el proyector de forma segura. Lea y siga detenidamente las instrucciones indicadas por estos símbolos y etiquetas para evitar causar lesiones a personas o daños materiales.

 Advertencia	Este símbolo se aplica a información que, si se ignora, podría dar lugar a daños personales o incluso la muerte.
 Precaución	Este símbolo indica una información que, si se ignora, podría dar lugar a lesiones personales o daños físicos debido a un manejo incorrecto.

Indicaciones de información general

Atención	Esta etiqueta indica procedimientos que pueden provocar averías o lesiones si no se realizan con el cuidado suficiente.
	Esta etiqueta indica información adicional que podría ser útil saber.
[Nombre del botón]	Indica el nombre de los botones del mando a distancia o del panel de control. Ejemplo: botón [Esc]
Nombre del menú/configuración	Indica los nombres del menú y configuración del proyector. Ejemplo: Seleccione el menú Imagen  Imagen > Avanzado
»»	Esta etiqueta indica los enlaces a las páginas relacionadas.
	Esta etiqueta indica una página donde puede encontrarse información detallada respecto a un tema.

Presentación del proyector

Consulte estas secciones para obtener más información sobre las funciones y nombres de las partes del proyector.

» Enlaces relacionados

- "Características del Proyector" [p.9](#)
- "Partes y funciones del proyector" [p.13](#)

Este proyector cuenta con las siguientes funciones especiales. Consulte esta sección para obtener más detalles.

» Enlaces relacionados

- "Configuración rápida y sencilla" [p.9](#)
- "Proyección inalámbrica sencilla" [p.10](#)
- "Conectividad flexible" [p.11](#)
- "Soporte para reuniones óptimas" [p.12](#)

Configuración rápida y sencilla

- Función Direct Power On para encender el proyector tan pronto como se lo enchufa.
- Función Encendido automático para encender el proyector cuando el proyector detecta la señal de imagen desde el puerto que haya especificado como fuente de **Encendido automático**.
- Función Pantalla Inicio para seleccionar fácilmente una fuente de entrada y funciones útiles.
- Corrección trapezoidal vertical y horizontal automática y en tiempo real muestra siempre una pantalla rectangular (Keystone H/V Auto) (EB-2265U/EB-2255U/EB-2250U/EB-2245U/EB-2165W/EB-2155W/EB-2065/EB-2055/EB-X550KG/EB-X500KG).
- Corrección trapezoidal vertical automática muestra siempre una pantalla rectangular (V-Keystone auto.) (EB-2140W/EB-2040).

- Función Screen Fit para ajustar el tamaño de las imágenes proyectadas automáticamente (EB-2265U/EB-2255U/EB-2250U/EB-2245U/EB-2165W/EB-2155W/EB-2065/EB-2055/EB-X550KG/EB-X500KG).

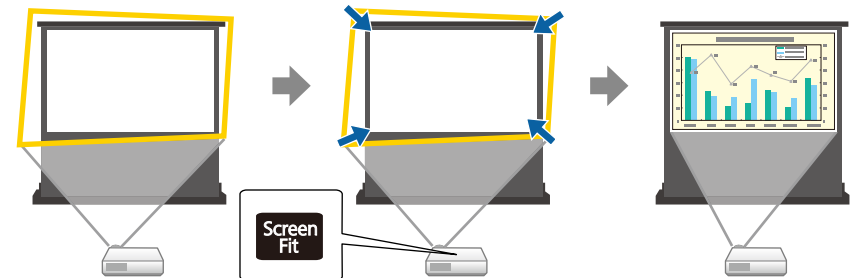

- El control deslizante de corrección trapezoidal horizontal permite corregir rápidamente la distorsión horizontal en la imagen proyectada (EB-2140W/EB-2040).

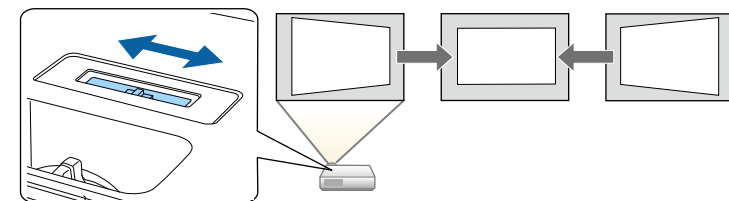

- Función Focus Help para guiarle al ajuste de enfoque óptimo (EB-2265U/EB-2255U/EB-2250U/EB-2245U/EB-2165W/EB-2155W/EB-2065/EB-2055/EB-X550KG/EB-X500KG).

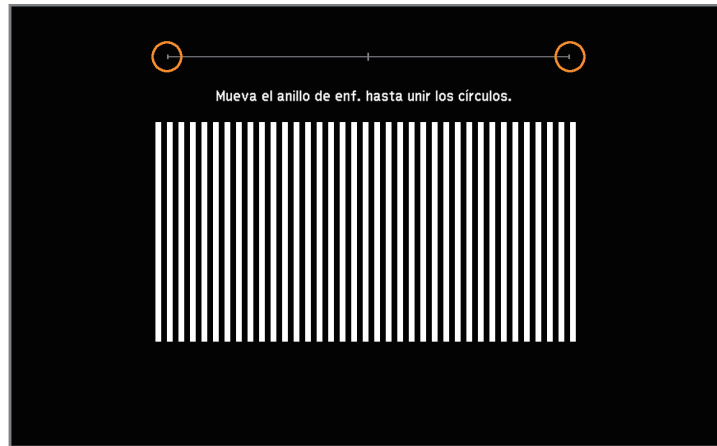

» Enlaces relacionados

- "Keystone H/V Auto" [p.49](#)
- "Ajuste de la configuración del proyector - Menú Extendida" [p.152](#)
- "Encendido del proyector" [p.39](#)
- "Corrección automática de la forma de la imagen con Screen Fit" [p.50](#)
- "Enfoque de la imagen con el anillo de enfoque" [p.57](#)
- "Corrección de la forma de la imagen con el deslizador keystone horizontal" [p.51](#)

Proyección inalámbrica sencilla

- Duplicación de pantalla para conectar el proyector y el dispositivo móvil de forma inalámbrica a través de la tecnología Miracast (EB-2265U/EB-2255U/EB-2165W).



- Epson iProjection para conectar el proyector y el dispositivo móvil de forma inalámbrica a través de la aplicación disponible en App Store o Google Play.



Cualquier gasto derivado de la comunicación con el App Store o Google play será responsabilidad del cliente.

- EasyMP Multi PC Projection para proyectar hasta 4 imágenes al mismo tiempo dividiendo la pantalla proyectada. Puede proyectar imágenes desde ordenadores de la red o desde teléfonos inteligentes y tabletas en los que esté instalado Epson iProjection.

Consulte la *Guía de funcionamiento de EasyMP Multi PC Projection* para obtener más información.

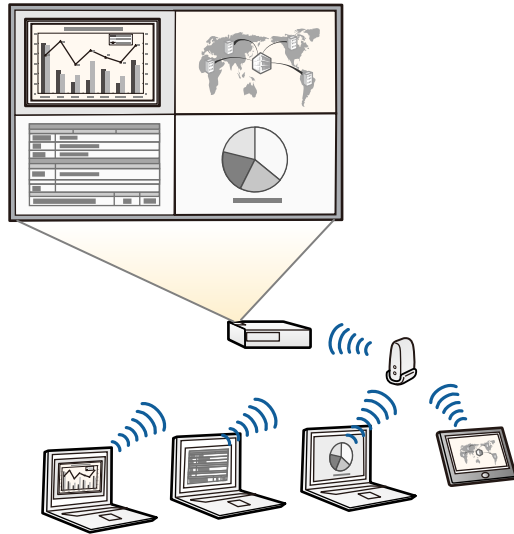

- Cuando proyecte imágenes utilizando una LAN inalámbrica, deberá instalar el módulo de LAN inalámbrica Epson 802.11b/g/n y, a continuación, configurar el proyector y el ordenador para la proyección inalámbrica. Es posible que el módulo de LAN inalámbrica Epson 802.11b/g/n no se incluya con el proyector.
- Puede descargar el software necesario y los manuales desde el siguiente sitio web:
<http://www.epson.com/>

» Enlaces relacionados

- "Utilización del proyector en una red" [p.103](#)

Conectividad flexible

Este proyector admite una amplia variedad de opciones de conectividad fáciles de utilizar, tal como se muestra a continuación.

» Enlaces relacionados

- "Conexión con ordenadores" [p.11](#)
- "Conexión con dispositivos móviles" [p.11](#)

Conexión con ordenadores

Realice la conexión con un cable USB para proyectar imágenes y transmitir audio (USB Display).

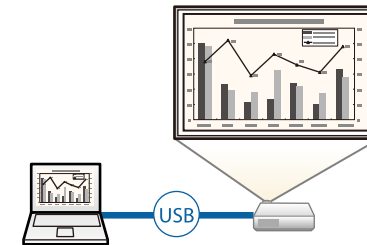

» Enlaces relacionados

- "Conexión con un ordenador para vídeo o audio USB" [p.25](#)

Conexión con dispositivos móviles

- Puerto HDMI1/MHL para conectar un cable MHL entre el dispositivo móvil y el proyector.

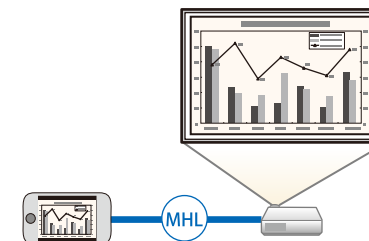

» Enlaces relacionados

- "Conexión con teléfonos inteligentes o tabletas" [p.27](#)

Soporte para reuniones óptimas

La función Presentador gestual le permite controlar su presentación con sus manos lo que le permite hacer presentaciones en frente de la pantalla sin un mando a distancia para la presentación (EB-2265U/EB-2255U/EB-2250U/EB-2245U/EB-2165W/EB-2155W/EB-2065/EB-2055/EB-X550KG/EB-X500KG).



» Enlaces relacionados

- "Controlar una presentación con las manos" [p.81](#)

Las siguientes secciones explican las partes del proyector y sus funciones.

Todas las características de esta guía se describen mediante ilustraciones de EB-2265U a menos que se mencione otro modelo.

» Enlaces relacionados

- "Partes del proyector: frente" [p.13](#)
- "Partes del proyector: posterior" [p.15](#)
- "Partes del proyector: base" [p.17](#)
- "Partes del proyector: panel de control" [p.18](#)
- "Partes del proyector: mando a distancia" [p.19](#)

Partes del proyector: frente

EB-2265U/EB-2255U/EB-2250U/EB-2245U/EB-2165W

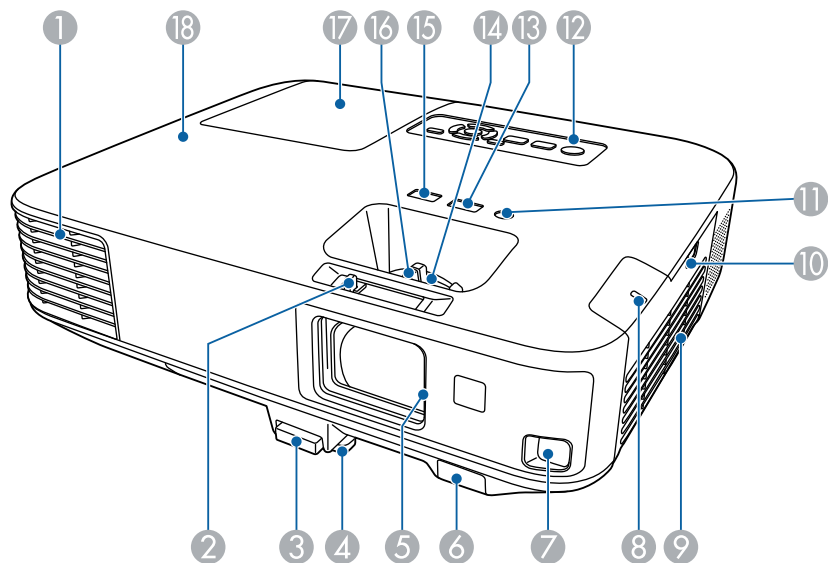

EB-2155W/EB-2065/EB-2055/EB-X550KG/EB-X500KG

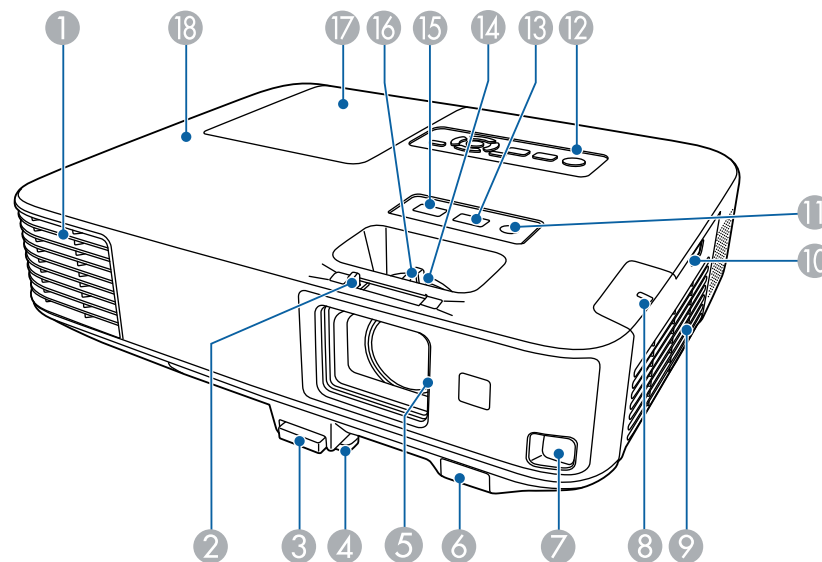

EB-2140W/EB-2040

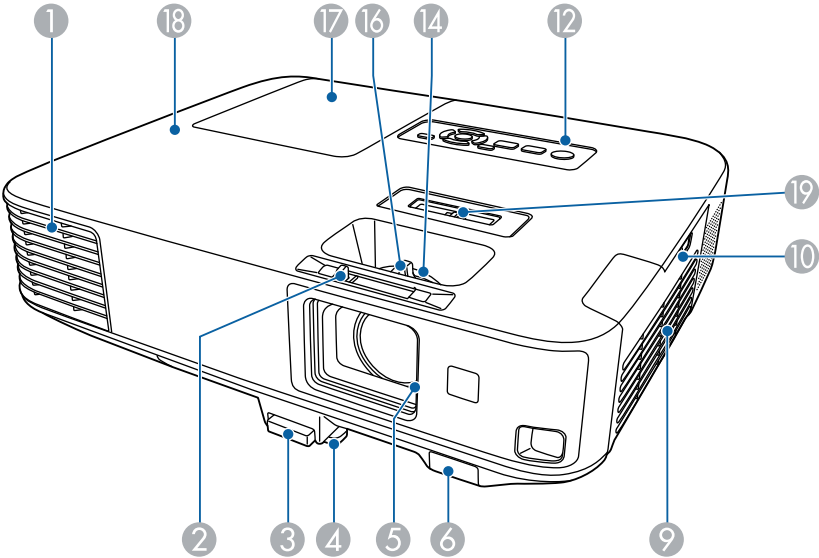

Nombre		Función
1	Ventilación de salida de aire	Salida del aire utilizado para enfriar el proyector internamente. <div>⚠ Advertencia No mire dentro de las ranuras. Si la lámpara explota, puede presentar fugas de gases y pequeños fragmentos de cristal podrían esparcirse provocando el riesgo de causar daños personales. Acuda a un médico si inhala algún fragmento de los cristales rotos o si entran en contacto con los ojos o la boca.</div>

Nombre		Función
		⚠ Precaución Durante la proyección, no coloque la cara ni las manos cerca de la ventilación de salida de aire, ni tampoco objetos que puedan dañarse o deformarse por el calor. El aire caliente procedente de la ventilación de salida de aire podría provocar quemaduras, deformaciones o accidentes.
2	Palanca del deslizador de Pausa A/V	Deslice la palanca para abrir y cerrar el deslizador de Pausa A/V.
3	Palanca de liberación del pie	Pulse la palanca de liberación del pie para extender y replegar el pie ajustable frontal.
4	Pie ajustable frontal	Cuando el proyector esté colocado sobre una superficie plana, como un escritorio, extienda el pie para ajustar la posición de la imagen.
5	Deslizador de Pausa A/V	Ciérrelo cuando no utilice el proyector para proteger la lente. Si lo cierra durante la proyección, puede ocultar la imagen y silenciar el sonido.
6	Receptor remoto	Recibe las señales del mando a distancia.
7	Sensor (EB-2265U/EB-2255U/EB-2250U/EB-2245U/EB-2165W/EB-2155W/EB-2065/EB-2055/EB-X550KG/EB-X500KG)	Sensor para detectar las imágenes proyectadas.
8	Indicador de LAN inalámbrica (EB-2265U/EB-2255U/EB-2250U/EB-2245U/EB-2165W/EB-2155W/EB-2065/EB-2055/EB-X550KG/EB-X500KG)	Indica el estado de acceso del módulo de LAN inalámbrica suministrada u opcional.

Nombre	Función
9 Ventilación de entrada de aire (filtro de aire)	Da entrada a aire para enfriar internamente el proyector.
10 Pestillo de la cubierta del filtro de aire	Utilice este pestillo para abrir la cubierta del filtro de aire.
11 Sensor de iluminación (EB-2265U/EB-2255U/EB-2250U/EB-2245U/EB-2165W/EB-2155W/EB-2065/EB-2055/EB-X550KG/EB-X500KG)	Detecta el brillo del entorno para optimizar el brillo de la lámpara.
12 Panel de control	Maneja el proyector.
13 Botón [Focus Help] (EB-2265U/EB-2255U/EB-2250U/EB-2245U/EB-2165W/EB-2155W/EB-2065/EB-2055/EB-X550KG/EB-X500KG)	Proyecta la pantalla de Focus Help para realizar los ajustes finos del enfoque.
14 Anillo de zoom	Ajusta el tamaño de la imagen.
15 Botón [Screen Fit] (EB-2265U/EB-2255U/EB-2250U/EB-2245U/EB-2165W/EB-2155W/EB-2065/EB-2055/EB-X550KG/EB-X500KG)	Ejecuta la función Screen Fit para corregir automáticamente la forma y posición de las imágenes para ajustarla a la pantalla. Mantenga pulsado durante tres segundos para mostrar el menú para la función Presentador gestual.
16 Anillo de enfoque	Ajusta el enfoque de la imagen.
17 Cubierta de la lámpara	Abra esta cubierta cuando deba sustituir la lámpara del proyector.

Nombre	Función
18 Indicadores	Indica el estado del proyector.
19 Deslizador keystone horizontal (EB-2140W/EB-2040)	Corrige la distorsión horizontal en la imagen proyectada.

» Enlaces relacionados

- "Estado del indicador del proyector" [p.190](#)
- "Cambio del tamaño de la imagen con el anillo de zoom" [p.56](#)
- "Enfoque de la imagen con el anillo de enfoque" [p.57](#)
- "Corrección automática de la forma de la imagen con Screen Fit" [p.50](#)
- "Corrección de la forma de la imagen con el deslizador keystone horizontal" [p.51](#)

Partes del proyector: posterior

EB-2265U/EB-2255U/EB-2250U/EB-2245U/EB-2165W/EB-2155W/EB-2065/EB-2055/EB-X550KG/EB-X500KG

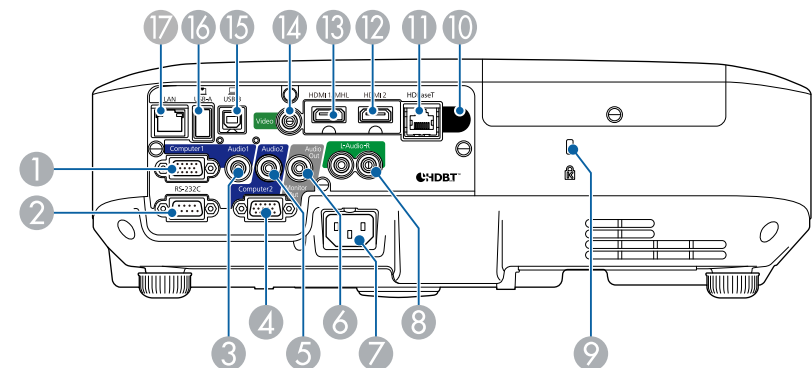

EB-2140W/EB-2040

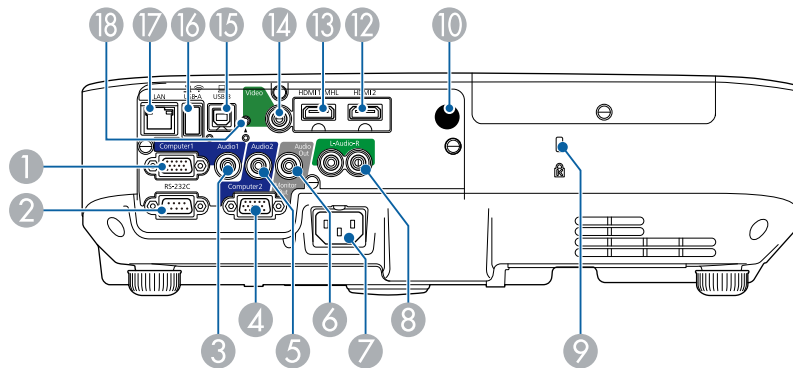

Nombre		Función
1	Puerto Computer1	Importa señales de vídeo enviadas desde un ordenador y señales de vídeo de componentes enviadas desde otras fuentes de vídeo.
2	Puerto RS-232C	Permite conectar un cable RS-232C para controlar el proyector desde un ordenador. (No es necesario utilizar este puerto normalmente.)
3	Puerto Audio 1	Introduce el sonido de un equipo conectado al puerto Computer1.
4	Puerto Computer2/Monitor Out	<p>Cuando Puerto Salida monitr se establece en Salida monitor en el menú Extendida del proyector, la entrada de señales RGB analógicas desde el puerto Computer1 se envía a un monitor externo. No se pueden emitir señales que entran desde otros puertos o señales de vídeo de componentes.</p> <p>Cuando Puerto Salida monitr se establece en Ordenador2 en el menú Extendida del proyector, se introducen las señales de imagen desde un ordenador y las señales de vídeo de componentes desde otras fuentes de vídeo.</p> <p>🔊 Extendida > Operación > Puerto Salida monitr</p>
5	Puerto Audio 2	Introduce el sonido de un equipo conectado al puerto Computer2.

Nombre		Función
6	Puerto Audio Out	Emite el sonido desde la fuente de entrada actual a un altavoz externo.
7	Toma de corriente	Conecta el cable de alimentación al proyector.
8	Puertos L-Audio-R	Recibe señal de audio desde el equipo conectado al puerto Video.
9	Ranura de seguridad	La ranura de seguridad es compatible con el sistema de seguridad Microsaver fabricado por Kensington.
10	Receptor remoto	Recibe las señales del mando a distancia.
11	Puerto HDBaseT (EB-2265U/EB-2165W)	Conecta un cable LAN para la conexión a un Transmisor HDBaseT opcional.
12	Puerto HDMI2	Recibe señales de vídeo de ordenadores y equipos de vídeo compatibles con HDMI. Este proyector es compatible con HDCP.
13	Puerto HDMI1/MHL	Introduce señales de vídeo desde ordenadores y equipos de vídeo compatibles con HDMI, o dispositivos móviles compatibles con MHL (Mobile High-Definition Link, es decir, Enlaces de alta definición móvil). Este proyector es compatible con HDCP.
14	Puerto Video	Permite la entrada de señales de vídeo compuesto enviadas desde fuentes de vídeo.
15	Puerto USB-B	Permite la conexión al ordenador de un cable USB para proyectar imágenes del ordenador o para utilizar la función Ratón sin cable o para utilizar la función Presentador gestual.
16	Puerto USB-A	Conecta un dispositivo de almacenamiento USB o una cámara digital y proyecta PDFs, películas o imágenes utilizando PC Free. Conecta la Cámara de documentos opcional. Conecta el módulo de LAN inalámbrica. (EB-2140W/EB-2040).
17	Puerto LAN	Conecta un cable LAN para la conexión a una red.

Nombre		Función
18	Tornillo de fijación del módulo de LAN inalámbrica (EB-2140W/EB-2040)	Fije la cubierta del módulo de LAN inalámbrica.

» Enlaces relacionados

- "Utilización del mando a distancia como ratón inalámbrico" [p.87](#)
- "Instalación de un cable de seguridad" [p.102](#)
- "Proyección de una presentación de PC Free" [p.74](#)

Partes del proyector: base

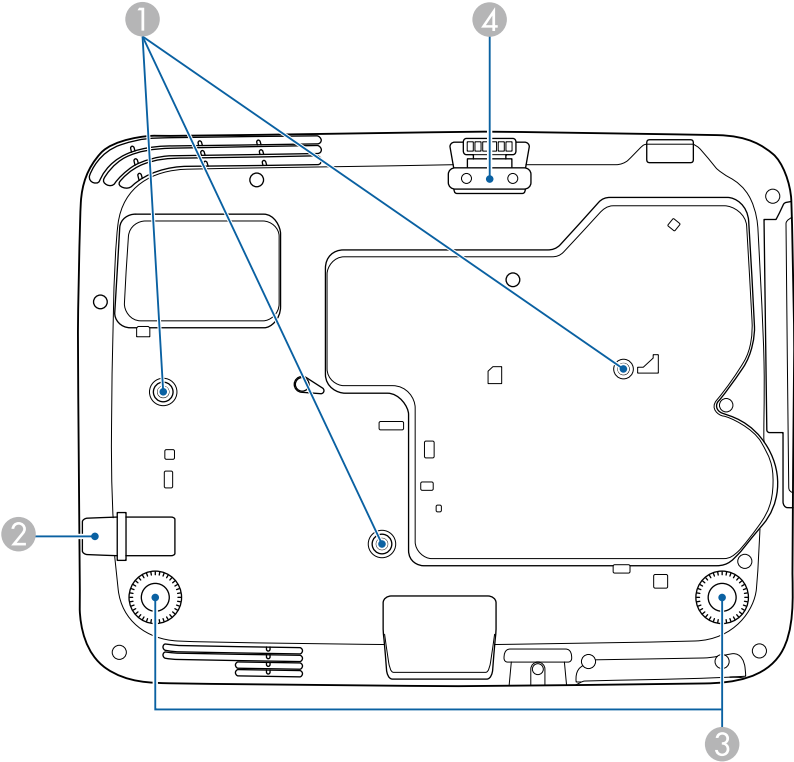

Nombre		Función
1	Puntos de fijación para el soporte para fijación en techo (tres puntos)	Coloque el soporte para fijación en techo opcional cuando desee colgar el proyector del techo.
2	Punto de instalación del cable de seguridad	Pase por este orificio un cable de seguridad disponible en tiendas y fije bien el dispositivo.
3	Pies posteriores	Si el equipo está colocado sobre una superficie como un escritorio, gírelo para extenderlo y replegarlo, ajustando así la inclinación horizontal.

Nombre	Función
4 Pie ajustable frontal	Cuando el proyector esté colocado sobre una superficie plana, como un escritorio, extienda el pie para ajustar la posición de la imagen.

» Enlaces relacionados

- "Instalación de un cable de seguridad" [p.102](#)

Partes del proyector: panel de control

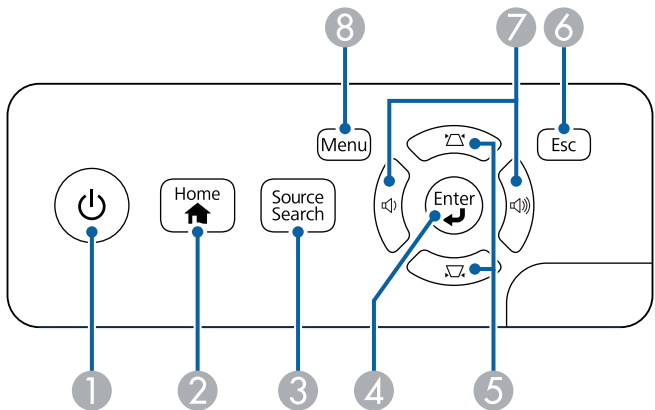

Nombre	Función
1 Botón de encendido/apagado	Permite encender o apagar el proyector.
2 Botón [Home]	Abre y cierra la pantalla Inicio.
3 Botón [Source Search]	Permite cambiar a la siguiente fuente de entrada.

Nombre	Función
4 Botón [Enter] [↵]	Permite ingresar en la selección actual y moverse al siguiente nivel mientras se visualiza el menú o la ayuda del proyector. Optimiza Tracking , Sync , y Posición en el menú Señal del proyector al proyectar la señal RGB analógica desde el puerto Computer1 o Computer2.
5 Botones de ajuste de keystone y botones de flechas	Muestra la pantalla Keystone, en la que podrá corregir la distorsión trapezoidal. Permite seleccionar elementos del menú al visualizar el menú o la ayuda del proyector.
6 Botón [Esc]	Detiene la función actual. Permite regresar al nivel anterior del menú al visualizar el menú del proyector.
7 Botones de volumen y botones de flechas	Sirve para ajustar el volumen del altavoz. Permite seleccionar elementos del menú al visualizar el menú o la ayuda del proyector.
8 Botón [Menu]	Abre y cierra el menú del proyector.

» Enlaces relacionados

- "Configuración de señal de entrada - Menú Señal" [p.148](#)
- "Pantalla Inicio" [p.40](#)
- "Corrección de la forma de la imagen con los botones de keystone" [p.52](#)

Partes del proyector: mando a distancia

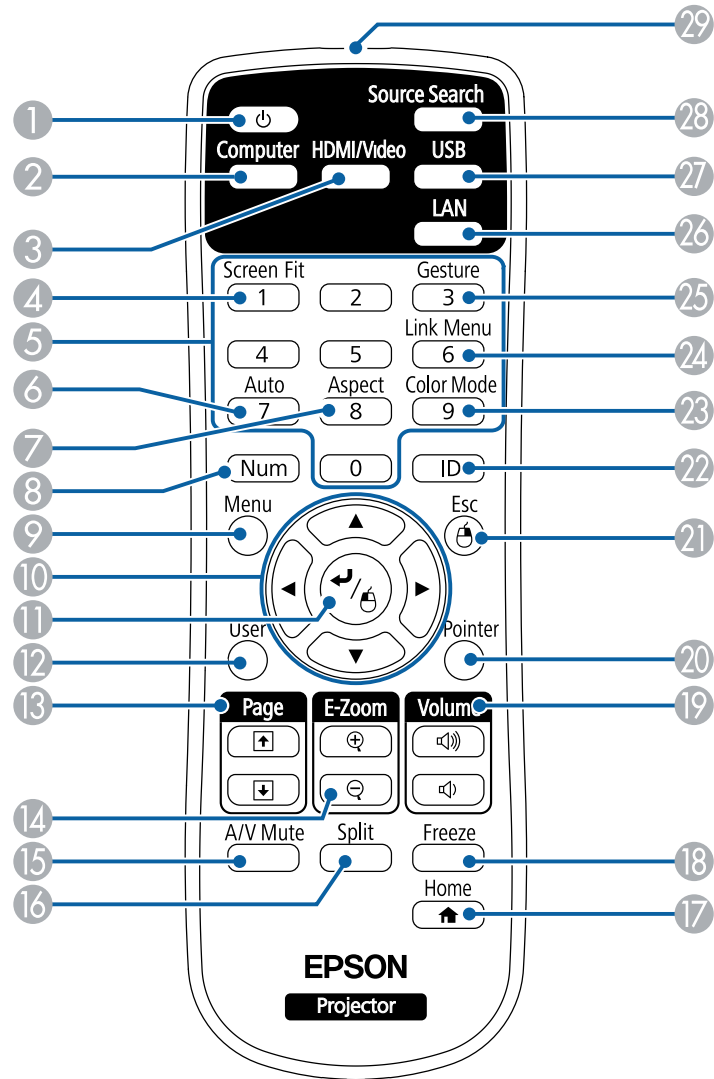

Nombre	Función
1 Botón de encendido/apagado	Permite encender o apagar el proyector.
2 Botón [Computer]	Cambia la fuente de imagen entre los puertos Computer1 y Computer2.
3 Botón [HDMI/Video]	Permite cambiar la fuente de imagen entre el puerto de entrada Vídeo y el puerto de entrada HDMI. Permite cambiar la fuente de imagen entre el HDBaseT puerto de entrada (EB-2265U/EB-2165W).
4 Botón [Screen Fit]	Ejecuta la función Screen Fit para corregir automáticamente la forma y posición de las imágenes para ajustarla a la pantalla.
5 Botones numéricos	Permite introducir números en el menú del proyector al pulsar el botón [Num].
6 Botón [Auto]	Optimiza Tracking , Sync y Posición en el menú Señal del proyector al proyectar la señal RGB analógica desde el puerto Computer1 o Computer2.
7 Botón [Aspect]	Permite cambiar el modo de aspecto.
8 Botón [Num]	Mantenga pulsado este botón para introducir números con los botones numéricos.
9 Botón [Menu]	Abre y cierra el menú del proyector.
10 Botones de flechas	Permite seleccionar elementos del menú al visualizar el menú o la ayuda del proyector.
11 Botón [Enter] [↵]	Permite ingresar en la selección actual y moverse al siguiente nivel mientras se visualiza el menú o la ayuda del proyector. Actúa como botón izquierdo del ratón cuando se utiliza la función Ratón sin cable.
12 Botón [User]	Permite realizar ajustes asignados en la configuración Botón de usuario del menú Ajustes del proyector.
13 Botón [Page] de Re Pág/Av Pág	Permite el avance y retroceso de página en el ordenador cuando conecta un proyector y ordenador con el cable USB o a través de la conexión de red. Permite visualizar la pantalla anterior o siguiente a través de la función PC Free.

Nombre	Función
14 Botones de [E-Zoom] +/-	Permite acercar o alejar en el área de imagen.
15 Botón [A/V Mute]	Activa o desactiva el vídeo y el audio temporalmente.
16 Botón [Split]	Permite proyectar dos imágenes de dos fuentes de imagen diferentes de forma simultánea dividiendo la pantalla proyectada.
17 Botón [Home]	Abre y cierra la pantalla Inicio.
18 Botón [Freeze]	Permite pausar o reanudar la visualización de imágenes.
19 Botones [Volume] para subir y bajar el volumen	Sirve para ajustar el volumen del altavoz.
20 Botón [Pointer]	Muestra el puntero en pantalla.
21 Botón [Esc]	Detiene la función actual. Permite regresar al nivel anterior del menú al visualizar el menú del proyector. Actúa como botón derecho del ratón cuando se utiliza la función Ratón sin cable.
22 Botón [ID]	Mantenga este botón pulsado y pulse los botones numéricos para seleccionar la ID del proyector que desea utilizar con el mando a distancia.
23 Botón [Color Mode]	Permite cambiar el modo de color.
24 Botón [Link Menu]	Muestra el menú de ajustes para el dispositivo conectado a los puertos HDMI del proyector.
25 Botón [Gesture] (EB-2265U/EB-2255U/EB-2250U/EB-2245U/EB-2165W/EB-2155W/EB-2065/EB-2055/EB-X550KG/EB-X500KG)	Muestra el menú de la función Presentador gestual.
26 Botón [LAN]	Permite cambiar la fuente de imagen entre los dispositivos conectados a la red.

Nombre	Función
27 Botón [USB]	Permite cambiar la fuente de imagen entre USB Display y el puerto USB-A
28 Botón [Source Search]	Permite cambiar a la siguiente fuente de entrada.
29 Emisor de infrarrojos del mando a distancia	Envía las señales del mando a distancia.

» Enlaces relacionados

- "Relación de aspecto de imagen" [p.60](#)
- "Modo de color" [p.63](#)
- "Configuración de señal de entrada - Menú Señal" [p.148](#)
- "Ajuste de la configuración del proyector - Menú Extendida" [p.152](#)
- "Pantalla Inicio" [p.40](#)
- "Corrección automática de la forma de la imagen con Screen Fit" [p.50](#)
- "Utilización del mando a distancia como ratón inalámbrico" [p.87](#)
- "Proyección simultánea de dos imágenes" [p.71](#)
- "Utilización del mando a distancia como puntero" [p.89](#)
- "Conexión con un ordenador para vídeo o audio USB" [p.25](#)
- "Controlar una presentación con las manos" [p.81](#)
- "Proyección de una presentación de PC Free" [p.74](#)
- "Utilización del proyector en una red" [p.103](#)

Configuración del proyector

Siga las instrucciones de estas secciones para configurar el proyector.

» Enlaces relacionados

- "Colocación del proyector" [p.22](#)
- "Conexiones del proyector" [p.25](#)
- "Instalación de las baterías en el mando a distancia" [p.35](#)
- "Abertura de la tapa de la lente" [p.37](#)

Puede colocar el proyector en prácticamente cualquier superficie plana para proyectar una imagen.

También puede instalar el proyector en un soporte para fijación en techo si desea utilizarlo en una ubicación fija. El soporte para fijación en techo opcional es necesario para instalar el proyector en el techo.

Tenga en cuenta los siguientes puntos al seleccionar la ubicación del proyector:

- Coloque el proyector sobre una superficie sólida y nivelada o instálelo en un soporte compatible.

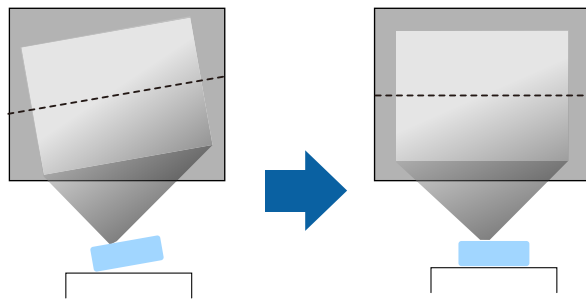

- Deje suficiente espacio alrededor y debajo del proyector para su ventilación y no lo coloque sobre o cerca de cualquier objeto que podría obstruir las ventilaciones.
- Coloque el proyector dentro del alcance de una toma de corriente o cable de extensión con conexión a tierra.

- Coloque el proyector paralelo a la pantalla.

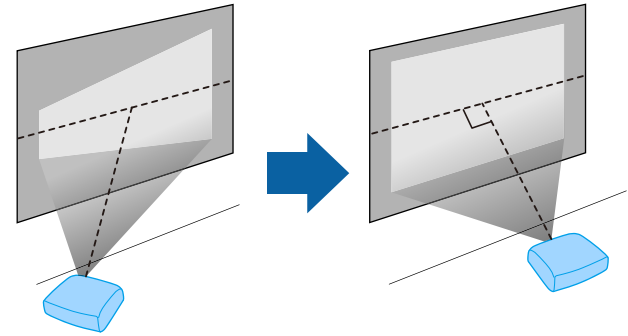

Si no puede instalar el proyector paralelo a la pantalla, corrija la distorsión keystone con los controles del proyector.

Advertencia

- Deberá instalar un soporte para fijación en techo al colgar el proyector del techo. Si no instala el proyector de forma correcta, este podría caerse y provocar daños o lesiones.
- No utilice adhesivos en los puntos de fijación para el soporte para fijación en techo para evitar que se aflojen los tornillos ni utilice productos como lubricantes, aceites o sustancias similares en el proyector; es posible que la cubierta se rompa y el proyector se caiga. Esto podría provocar lesiones graves a las personas que se encuentren debajo, además de dañar el proyector.
- No cubra la ventilación de entrada de aire ni la ventilación de salida de aire del proyector. Si se cubre alguna de las ventilaciones, se puede incrementar la temperatura interior y producirse un incendio.
- No instale el proyector en una superficie inestable ni en un lugar que no cumpla las especificaciones de peso del proyector. De lo contrario, podría caerse o volcar y provocar accidentes y lesiones.
- Cuando lo instale en una posición elevada, tome medidas contra la caída utilizando cables para garantizar la seguridad en caso de emergencia, como un terremoto, y prevenir accidentes. Si no lo instala correctamente, el proyector podría caerse y provocar accidentes y lesiones.

Atención

- No utilice el proyector apoyándolo sobre un lado. Esto podría causar una avería del proyector.
- Si utiliza el proyector a altitudes por encima de 1500 metros, establezca **Modo alta altitud** en **On** en el menú **Extendida** del proyector para garantizar que la temperatura interna del proyector se regule de forma correcta.
☛ **Extendida > Operación > Modo alta altitud**
- No instale el proyector en lugares con mucha humedad o polvo, ni en lugares expuestos a humos de fuegos o tabaco.

» Enlaces relacionados

- "Opciones de configuración e instalación del proyector" [p.23](#)
- "Distancia de proyección" [p.23](#)
- "Forma de la imagen" [p.49](#)
- "Ajuste de la configuración del proyector - Menú Extendida" [p.152](#)

Opciones de configuración e instalación del proyector

Puede configurar o instalar el proyector de las siguientes formas:

Frontal/Posterior

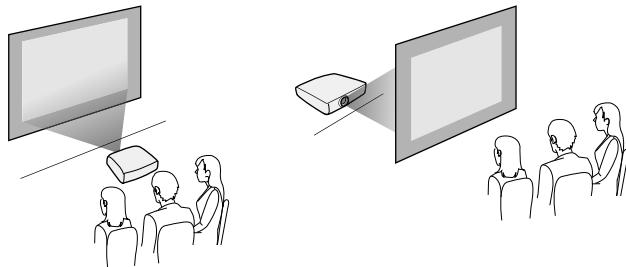

Techo frontal/Techo posterior

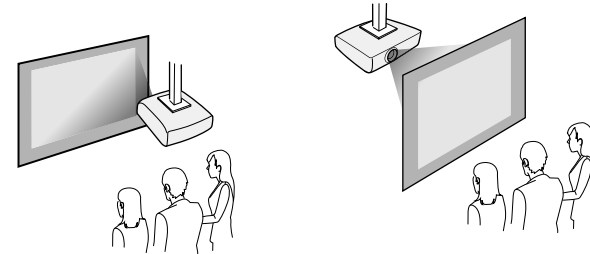

Asegúrese de seleccionar la opción de **Proyección** correcta en el menú **Extendido** del proyector, conforme al método de instalación utilizado.

» Enlaces relacionados

- "Modos de proyección" [p.46](#)

Distancia de proyección

La distancia a la que coloca el proyector de la pantalla determina el tamaño aproximado de la imagen. El tamaño de la imagen aumenta cuanto más lejos se encuentre el proyector de la pantalla, pero puede variar en función del factor de zoom, la relación de aspecto y otros ajustes.

Consulte el Apéndice para obtener información acerca de cómo determinar la distancia a la que debe colocar el proyector de la pantalla en función del tamaño de la imagen proyectada.



Al corregir la distorsión keystone, la imagen se verá ligeramente más pequeña.

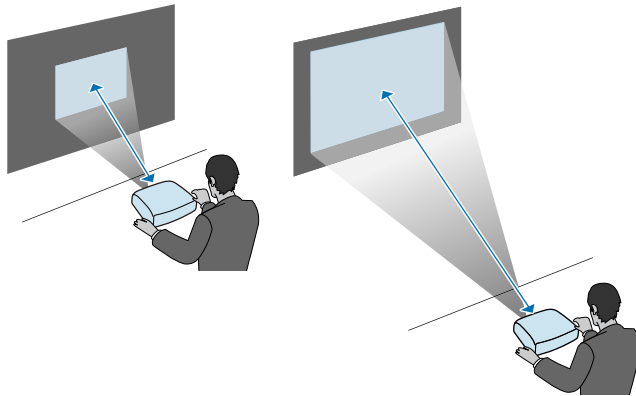

» Enlaces relacionados

- "Tamaño de la pantalla y distancia de proyección" [p.207](#)

Puede conectar el proyector a una amplia variedad de fuentes de ordenadores, vídeo y audio para visualizar presentaciones, películas y otras imágenes, con o sin sonido.

Atención

Compruebe la forma y orientación de los conectores de cualquier cable que desee conectar. No fuerce un conector en un puerto si no puede insertarse de forma correcta. El dispositivo o el proyector podrían sufrir daños o averías.



Consulte la guía *Guía de inicio rápido* para obtener una lista de cables proporcionados con el proyector. Compre cables opcionales o disponibles en cualquier tienda cuando sea necesario.

- Puede conectar un ordenador que posea un puerto USB, puerto de salida de vídeo estándar (monitor) o puerto HDMI.
- Para la proyección de vídeo, conecte dispositivos como reproductores de DVD, consola de videojuegos, cámaras digitales y teléfonos inteligentes con puertos de salida de vídeo compatibles.
- Si su presentación o vídeo incluye sonido, puede conectar cables de entrada de audio.
- Para presentaciones sin un ordenador, puede conectar dispositivos USB (como una unidad flash o cámara) o la cámara de documentos Epson opcional.

» Enlaces relacionados

- "Conexión con un ordenador" [p.25](#)
- "Conexión con teléfonos inteligentes o tabletas" [p.27](#)
- "Conexión con fuentes de vídeo" [p.28](#)
- "Conexión con dispositivos USB externos" [p.30](#)
- "Conexión con una cámara de documentos" [p.32](#)
- "Conexión a un transmisor HDBaseT" [p.32](#)
- "Conexión con dispositivos de salida externa" [p.32](#)

Conexión con un ordenador

Siga las instrucciones de estas secciones para conectar un ordenador al proyector.

» Enlaces relacionados

- "Conexión con un ordenador para vídeo o audio USB" [p.25](#)
- "Conexión con un ordenador para vídeo o audio VGA" [p.26](#)
- "Conexión con un ordenador para vídeo o audio HDMI" [p.27](#)

Conexión con un ordenador para vídeo o audio USB

Si el ordenador cumple con los requisitos del sistema, puede enviar la salida de audio y vídeo al proyector a través del puerto USB del ordenador. A esta función se le llama USB Display. Conecte el proyector al ordenador mediante un cable USB.



- Si utiliza una central USB, la conexión quizás no funcione correctamente. Conecte el cable USB directamente al proyector.

- 1** Conecte el cable al puerto USB-B del proyector.

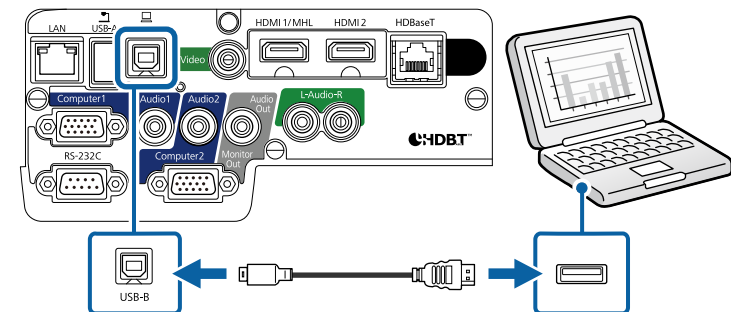

- 2** Conecte el otro extremo a cualquier puerto USB disponible del ordenador.

- 3** Encienda el proyector y el ordenador.

- 4** Realice una de las siguientes acciones para instalar el software Epson USB Display:



Sólo necesita instalar este software la primera vez que conecte el proyector al ordenador.

- Windows: Seleccione **Ejecutar EMP_UDSE.EXE** en el cuadro de diálogo que aparece para instalar el software Epson USB Display.
- OS X: la carpeta de configuración de Epson USB Display aparecerá en la pantalla. Seleccione **USB Display Installer** y siga las instrucciones que aparecen en pantalla para instalar el software Epson USB Display. Si los **Ajustes** de USB Display no aparecen automáticamente, haga doble clic en **EPSON_PJ_UD > USB Display Installer**.

- 5** Siga cualquier instrucción que aparezca en pantalla.

No desconecte el cable USB ni apague el proyector hasta que se proyecte una imagen.

El proyector muestra la imagen del escritorio de su ordenador y emite sonido si su presentación contiene audio.



- Si el proyector no proyecta ninguna imagen, realice una de las siguientes acciones:
 - Windows: haga clic en **Todos los programas > EPSON Projector > Epson USB Display > Epson USB Display Ver.x.xx**.
 - OS X: haga doble clic en el icono de **USB Display** en la carpeta **Aplicaciones**.
- Cuando finalice la proyección, lleve a cabo las siguientes operaciones:
 - Windows: desconecte el cable USB. No hace falta que utilice la función **Quitar hardware de forma segura**.
 - OS X: seleccione **Desconectar** en el menú del icono de **USB Display** de la barra de menús o en el **Dock** y, a continuación, desconecte el cable USB.

» Enlaces relacionados

- "Requisitos del sistema de USB Display" [p.217](#)

Conexión con un ordenador para vídeo o audio VGA

Puede conectar el proyector a su ordenador con un cable para ordenador VGA.

Puede reproducir sonido a través del sistema de altavoces del proyector conectando un cable de audio estéreo con miniconector de 3,5 mm disponible en tiendas.



- Para conectar un ordenador Mac que no tenga puerto de vídeo VGA, necesita un adaptador que permita realizar la conexión con el puerto de vídeo VGA del proyector.
- Para proyectar una fuente de imagen conectada al puerto Computer2/Monitor Out, establezca la opción **Puerto Salida monitor en Ordenador2** desde el menú **Extendida** del proyector.
☛ **Extendida > Operación > Puerto Salida monitor**
- Asegúrese de que el cable de audio contenga la etiqueta "Sin resistencia".

- 1** Conecte el cable VGA del ordenador al puerto del monitor del ordenador.

- 2** Conecte el otro extremo a un puerto Computer del proyector.

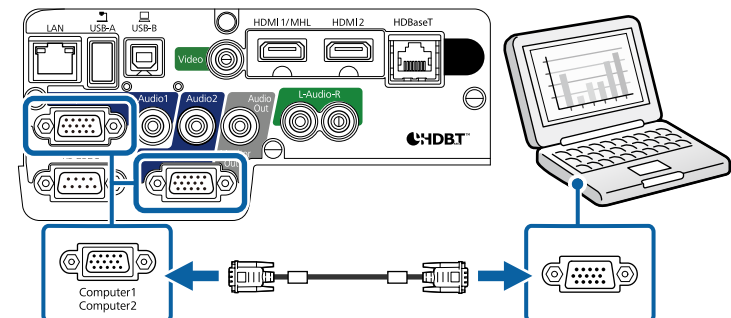

- 3** Apriete los tornillos del conector VGA.
- 4** Conecte el cable de audio al conector de auriculares o salida de audio del ordenador portátil o al puerto de altavoces o salida de audio del ordenador de escritorio.
- 5** Conecte el otro extremo al puerto Audio que coincida con el puerto Computer que esté utilizando.

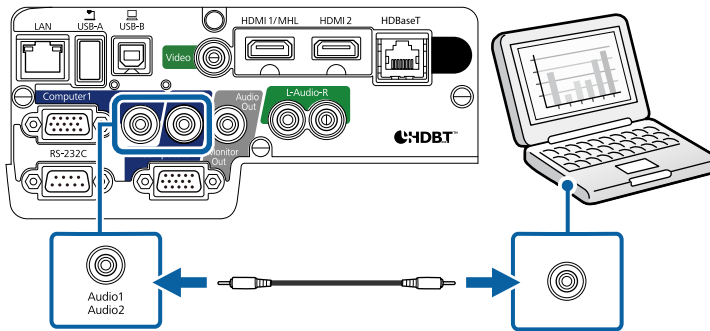

» Enlaces relacionados

- "Ajuste de la configuración del proyector - Menú Extendida" [p.152](#)

Conexión con un ordenador para vídeo o audio HDMI

Si el ordenador posee un puerto HDMI, puede conectarlo al proyector con un cable HDMI y enviar el audio del ordenador con la imagen proyectada.



Para conectar un ordenador Mac que no tenga puerto HDMI, necesita un adaptador que permita realizar la conexión con el puerto HDMI del proyector. Póngase en contacto con Apple para conocer las opciones de adaptadores compatibles. Los ordenadores Mac antiguos (2009 y modelos anteriores) podrían no admitir audio a través del puerto HDMI.

- 1** Conecte el cable HDMI al puerto de salida HDMI del ordenador.

- 2** Conecte el otro extremo al puerto HDMI del proyector.

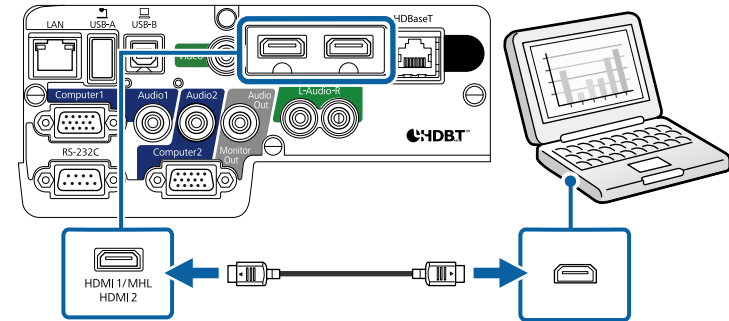

Si tiene problemas para escuchar audio a través de la conexión HDMI, conecte un extremo de un cable de audio estéreo con miniconector de 3,5 mm disponible en tiendas al puerto Audio del proyector y el otro extremo al puerto de salida de audio del ordenador. Seleccione el puerto de entrada de audio conectado en el menú **Extendida** del proyector.

🔊 **Extendida > Ajustes de A/V > Salida de audio HDMI1**

🔊 **Extendida > Ajustes de A/V > Salida de audio HDMI2**

» Enlaces relacionados

- "Ajuste de la configuración del proyector - Menú Extendida" [p.152](#)

Conexión con teléfonos inteligentes o tabletas

Puede conectar el proyector a los teléfonos inteligentes y tabletas con un cable MHL y enviar el audio con la imagen proyectada.



- Es posible que la proyección no se realice de forma correcta según el modelo y los ajustes del teléfono inteligente o tableta.
- Es posible que no pueda conectar un cable MHL a todos los dispositivos. Póngase en contacto con el fabricante del teléfono inteligente o la tableta para comprobar si el dispositivo admite MHL.

- 1 Conecte el cable MHL al puerto micro-USB del dispositivo.
- 2 Conecte el otro extremo al puerto HDMI1/MHL del proyector.

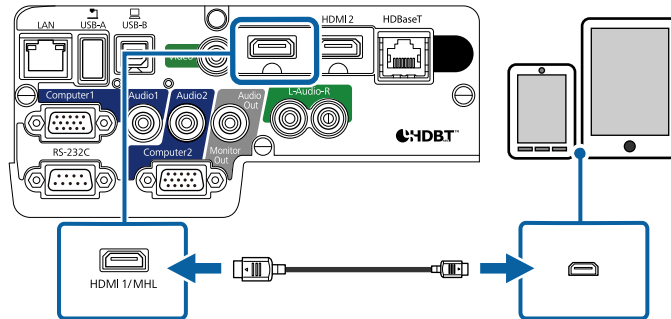

Atención

Si conecta un cable MHL que no es compatible con los estándares MHL, el teléfono inteligente o la tableta podría recalentarse, sufrir fugas o explotar.

El teléfono inteligente o la tableta conectado iniciará su carga cuando se proyecten las imágenes. Si realiza la conexión con un adaptador de conversión MHL-HDMI, es posible que la carga del teléfono inteligente o la tableta no se realice o que no pueda ejecutar operaciones con el mando a distancia del proyector.



- La carga puede que no funcione si utiliza mucha potencia, como por ejemplo cuando reproduce una película.
- La carga no funciona cuando el proyector se encuentra en el modo de espera o la batería del teléfono inteligente o tableta está descargada.



Si las imágenes no se proyectan de forma correcta, desconecte y, a continuación, vuelva a conectar el cable MHL.

Conexión con fuentes de vídeo

Siga las instrucciones de estas secciones para conectar dispositivos de vídeo al proyector.



- Si el puerto del dispositivo que desea conectar posee una forma inusual, utilice el cable suministrado con el dispositivo o un cable opcional para conectarlo al proyector.
- El cable varía en función de la señal de salida procedente del equipo de vídeo conectado.
- Algunos tipos de equipo de vídeo pueden emitir distintos tipos de señal. Consulte la guía de usuario suministrada con el equipo de vídeo para confirmar qué tipo de señales puede emitir.

» Enlaces relacionados

- "Conexión con una fuente de vídeo HDMI" [p.28](#)
- "Conexión con una fuente de vídeo "Componente a VGA"" [p.29](#)
- "Conexión con una fuente de vídeo compuesto" [p.30](#)

Conexión con una fuente de vídeo HDMI

Si la fuente de vídeo posee un puerto HDMI, puede conectarlo al proyector con un cable HDMI disponible en tiendas y enviar el audio de la fuente de vídeo con la imagen proyectada.

Atención

No encienda la fuente de vídeo antes de conectarla al proyector. Si lo hace, podría dañar el proyector.

1

Conecte el cable HDMI al puerto de salida HDMI de la fuente de vídeo.

2 Conecte el otro extremo al puerto HDMI del proyector.

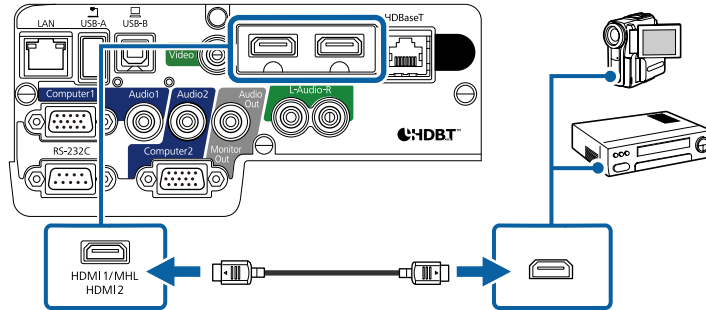

Si tiene problemas para escuchar audio a través de la conexión HDMI, conecte un extremo de un cable de audio estéreo con miniconector de 3,5 mm disponible en tiendas al puerto Audio del proyector y el otro extremo al puerto de salida de audio de la fuente de vídeo. Seleccione el puerto de entrada de audio conectado en el menú **Extendida** del proyector.

- ☛ **Extendida > Ajustes de A/V > Salida de audio HDMI1**
- ☛ **Extendida > Ajustes de A/V > Salida de audio HDMI2**

» Enlaces relacionados

- "Ajuste de la configuración del proyector - Menú Extendida" [p.152](#)

Conexión con una fuente de vídeo "Componente a VGA"

Si la fuente de vídeo posee puertos de vídeo de componentes, puede realizar la conexión con el proyector con un cable de vídeo "Componente a VGA" opcional. En función de los puertos de vídeo de componentes, es posible que necesite utilizar un cable adaptador junto con un cable de vídeo de componentes.

Puede reproducir sonido a través del sistema de altavoces del proyector conectando un cable de audio estéreo con miniconector o un cable de audio RCA disponible en tiendas.



- Para proyectar una fuente de imagen conectada al puerto Computer2/Monitor Out, establezca la opción **Puerto Salida monitor en Ordenador2** desde el menú **Extendida** del proyector.
☛ **Extendida > Operación > Puerto Salida monitor**
- También puede establecer el puerto utilizado para la entrada de audio desde el menú **Extendida** del proyector.
☛ **Extendida > Ajustes de A/V > Salida de audio**
- Asegúrese de que el cable de audio contenga la etiqueta "Sin resistencia".

1 Conecte los conectores de vídeo de componentes a los puertos de salida de vídeo de componentes de codificación por color de la fuente de vídeo.



Los puertos que normalmente contienen la etiqueta Y, Pb, Pr o Y, Cb, Cr. Si está utilizando un adaptador, conecte estos conectores al cable de vídeo de componentes.

2 Conecte el conector VGA a un puerto Computer del proyector.

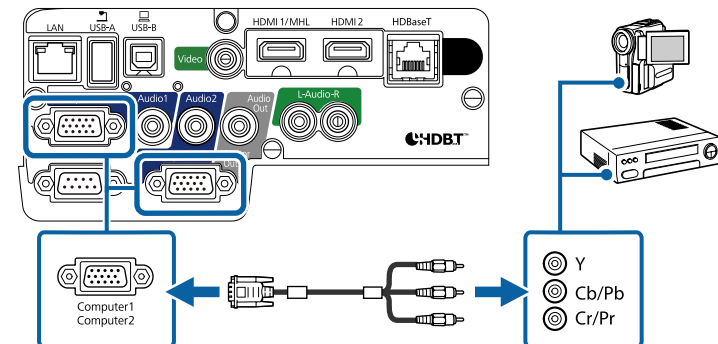

3 Apriete los tornillos del conector VGA.

4 Conecte el cable de audio al puerto de salida de audio de la fuente de vídeo.

5 Conecte el otro extremo al puerto Audio del proyector.

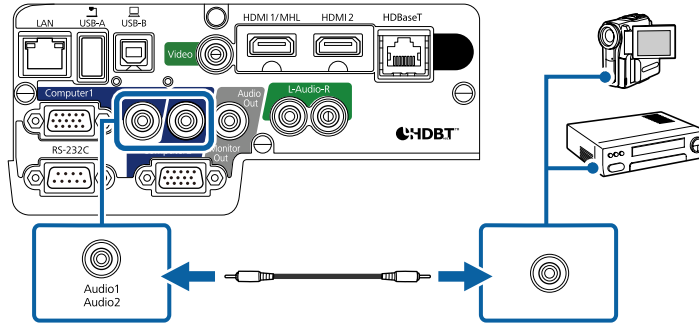

Si los colores de la imagen aparecen incorrectos, es posible que deba modificar la configuración **Señal de entrada** en el menú **Señal** del proyector.

☛ **Señal > Avanzado > Señal de entrada**

» Enlaces relacionados

- "Configuración de señal de entrada - Menú Señal" [p.148](#)
- "Ajuste de la configuración del proyector - Menú Extendida" [p.152](#)

Conexión con una fuente de vídeo compuesto

Si la fuente de vídeo posee un puerto de vídeo compuesto, puede realizar la conexión con el proyector mediante un cable de vídeo de tipo RCA o A/V.

Puede reproducir sonido a través del sistema de altavoces del proyector conectando un cable de audio RCA disponible en tiendas.



Asegúrese de que el cable de audio tenga la etiqueta "Sin resistencia".

1 Conecte el cable con conector amarillo al puerto de salida de vídeo amarillo de la fuente de vídeo.

2 Conecte el otro extremo al puerto Video del proyector.

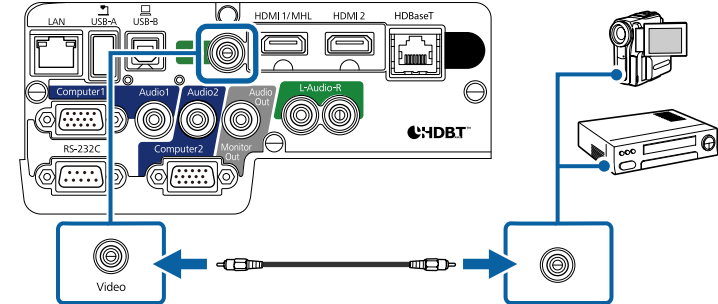

3 Conecte el cable de audio al puerto de salida de audio de la fuente de vídeo.

4 Conecte el otro extremo al puerto L-Audio-R del proyector.

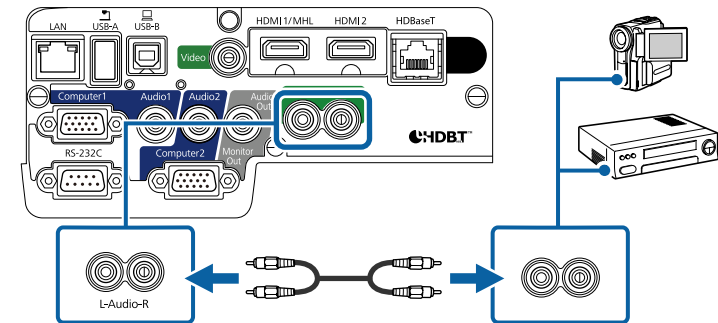

Conexión con dispositivos USB externos

Siga las instrucciones de estas secciones para conectar dispositivos USB externos al proyector.

» Enlaces relacionados

- "Proyección desde dispositivos USB" [p.31](#)
- "Conexión a un dispositivo USB" [p.31](#)

- "Desconexión de un dispositivo USB" [p.31](#)

Proyección desde dispositivos USB

Puede proyectar imágenes y otro contenido sin utilizar un ordenador o dispositivo de vídeo conectando alguno de estos dispositivos al proyector:

- Unidad flash USB
- Cámara digital o teléfono inteligente
- Disco duro USB
- Visualizador de almacenamiento multimedia



- Las cámaras digitales o teléfonos inteligentes deberán ser dispositivos con montaje USB y no dispositivos compatibles con TWAIN, y deberán ser compatibles con clase de dispositivo de almacenamiento masivo USB.
- Los discos duros USB deberán cumplir con estos requisitos:
 - Compatible con clase de dispositivo de almacenamiento masivo USB (no se admiten todos los dispositivos de clase de dispositivo de almacenamiento masivo USB)
 - Formateado en FAT o FAT32
 - Alimentación propia a través de sus fuentes de alimentación de CA (no se recomiendan los discos duros con alimentación por bus)
 - Evite utilizar discos duros con varias particiones

Puede proyectar presentaciones de diapositivas desde archivos de imagen en un dispositivo USB conectado.

» Enlaces relacionados

- "Proyección de una presentación de PC Free" [p.74](#)

Conexión a un dispositivo USB

Puede conectar su dispositivo USB al puerto USB-A del proyector y utilizarlo para proyectar imágenes y otro contenido.

- 1** Si el dispositivo USB incluye un adaptador de alimentación, conecte el dispositivo a una toma de corriente.

- 2** Conecte el cable USB o la unidad USB al puerto USB-A tal y como se muestra.

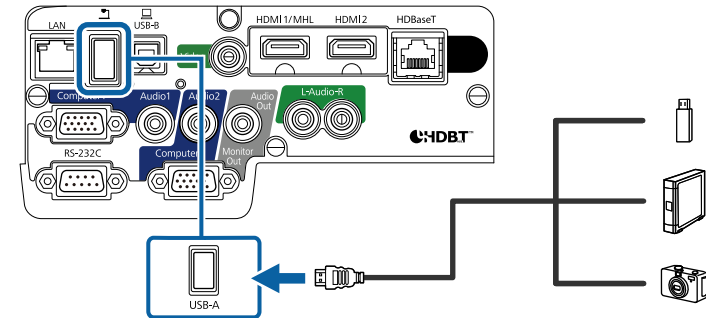

Atención

- Utilice el cable USB suministrado con o especificado para la utilización con el dispositivo.
- No conecte un concentrador USB o cable USB con una extensión superior a 3 metros, o el dispositivo podría no funcionar de forma correcta.

- 3** Conecte el otro extremo a su dispositivo si es necesario.

Desconexión de un dispositivo USB

Cuando haya finalizado la presentación con un dispositivo USB conectado, desconecte el dispositivo del proyector.

- 1** Apague y desconecte el dispositivo si es necesario.
- 2** Desconecte el dispositivo USB del proyector.

Conexión con una cámara de documentos

Puede conectar una cámara de documentos al proyector para proyectar imágenes visualizadas por la cámara.

El método de conexión varía en función del modelo de cámara de documentos Epson. Consulte el manual de la cámara de documentos para obtener más información.

Conexión a un transmisor HDBaseT

Para enviar una señal HDMI o RS-232C a una gran distancia, puede conectar el proyector a un transmisor HDBaseT opcional usando un cable de red 100Base-TX (EB-2265U/EB-2165W). Esto es útil cuando se desea enviar una señal o controlar el proyector desde una ubicación remota, como por ejemplo en una sala o un salón de evento, ya que se puede utilizar un cable de red de hasta 100 m de longitud. Para garantizar la transmisión adecuada de los datos, utilice un cable de Categoría 5 STP o superior. Sin embargo, la operación no está garantizada para todos los dispositivos de entrada/salida y entornos.



- Para permitir la comunicación de los puertos Ethernet y de serie en el transmisor, seleccione **On** como el ajuste de **Control Comunic.** en el menú del proyector **Extendido** (el **Modo de espera** en el menú **ECO** del proyector es automáticamente establecido en **Comunic. activ.**). Activar esta opción deshabilita los puertos LAN y RS-232C en el proyector.
☛ **Extendida > HDBaseT > Control Comunic.**
- Si se conecta un transmisor XTP de Extron o un conmutador al puerto HDBaseT del proyector, seleccione **On** como el ajuste del proyector **Extron XTP** en la configuración en el menú **Extendido** del proyector (**Control Comunic.** es automáticamente establecido en **On**, y el **Modo de espera** en el menú del proyector **ECO** es automáticamente establecido en **Comunic. activ.**).
☛ **Extendida > HDBaseT > Extron XTP**
- El control remoto cableado utilizando el puerto HDBaseT no está disponible.

1 Apagar el proyector y el transmisor HDBaseT.



Asegúrese de que el proyector y el transmisor HDBaseT se desactiven al conectar y desconectar un cable de red entre los dos dispositivos.

2 Conecte un extremo del cable de red al puerto HDBaseT del transmisor.

3 Conecte el otro extremo al puerto HDBaseT del proyector.

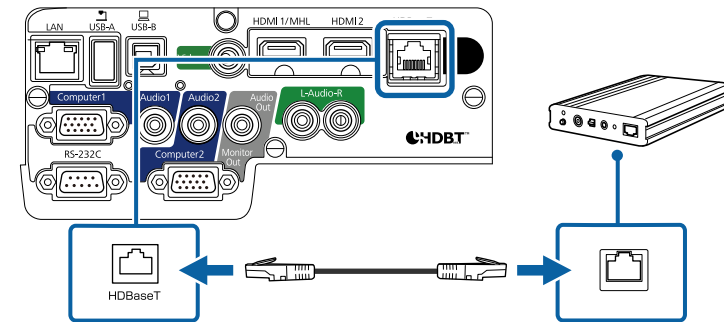

Consulte la documentación que se incluye con el transmisor HDBaseT para obtener instrucciones sobre la conexión de su dispositivo de vídeo o su PC.

4 Encienda el proyector y el transmisor HDBaseT.

» Enlaces relacionados

- "Ajuste de la configuración del proyector - Menú Extendida" [p.152](#)

Conexión con dispositivos de salida externa

Siga las instrucciones de estas secciones para conectar dispositivos externos al proyector.

» Enlaces relacionados

- "Conexión a un monitor VGA" [p.33](#)
- "Conexión a altavoces externos" [p.33](#)

Conexión a un monitor VGA

Si conecta el proyector a un ordenador mediante un puerto Computer, también puede conectar un monitor externo al proyector. Esto le permite ver su presentación en el monitor externo, incluso cuando la imagen proyectada no está visible.



- Si desea emitir imágenes a un monitor externo cuando el proyector está apagado, seleccione **Siempre** como el ajuste de **Salida de A/V** en el menú del proyector **Extendido**.
☛ **Extendida > Ajustes de A/V > Salida de A/V**
- Al enviar imágenes a un monitor externo, establezca **Puerto Salida monitor** en **Salida monitor** en el menú **Extendida** del proyector.
☛ **Extendida > Operación > Puerto Salida monitor**
- Los monitores que utilizan una tasa de actualización inferior a 60 Hz podrían no mostrar las imágenes correctamente.

- 1** Asegúrese de que el ordenador está conectado al puerto Computer del proyector.



- Si hay dos ordenadores, asegúrese de utilizar el puerto Computer1.
- Solo se pueden enviar a un monitor externo las señales analógicas RGB desde el puerto Computer1. No se pueden emitir señales que entran desde otros puertos o señales de vídeo de componentes.

- 2** Conecte el cable del monitor externo al puerto Monitor Out del proyector.

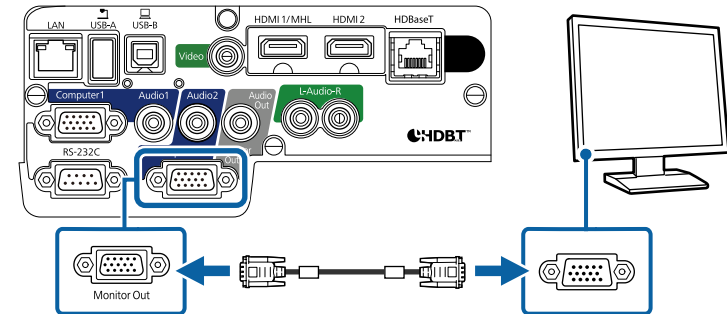

» Enlaces relacionados

- "Ajuste de la configuración del proyector - Menú ECO" [p.165](#)
- "Ajuste de la configuración del proyector - Menú Extendida" [p.152](#)

Conexión a altavoces externos

Para mejorar el sonido procedente de la presentación, puede conectar el proyector a altavoces externos autoalimentados. Puede controlar el volumen utilizando el mando a distancia del proyector.



- Si desea emitir audio desde los altavoces externos cuando el proyector está apagado, seleccione **Siempre** como **Salida de A/V** establecer en el menú del proyector **Extendido**.
☛ **Extendida > Ajustes de A/V > Salida de A/V**
- También puede conectar el proyector a un amplificador con altavoces.
- El sistema de altavoces integrado del proyector se deshabilita cuando conecta altavoces externos.

- 1** Asegúrese de que el ordenador o la fuente de vídeo está conectada al proyector con los cables de audio y vídeo según sea necesario.

- 2** Localice el cable apropiado para conectar los altavoces externos, como un cable estéreo miniconector a clavija, u otro tipo de cable o adaptador.
- 3** Conecte un extremo del cable a los altavoces externos según sea necesario.
- 4** Conecte el extremo del miniconector estéreo del cable al puerto Audio Out del proyector.

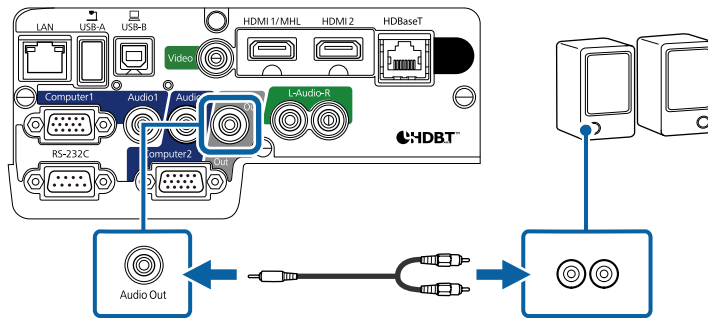

» Enlaces relacionados

- "Ajuste de la configuración del proyector - Menú ECO" [p.165](#)
- "Ajuste de la configuración del proyector - Menú Extendida" [p.152](#)

El mando a distancia utiliza 2 baterías "AA" incluidas con el proyector.

Atención

Asegúrese de leer la sección *Instrucciones de seguridad* antes de manipular la batería.

- 1 Quite la cubierta de la batería tal y como se muestra.

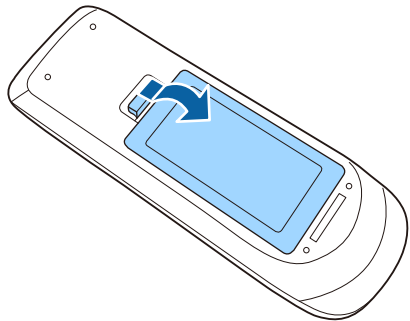

- 2 Inserte las baterías con los extremos + y - apuntando como se muestra.

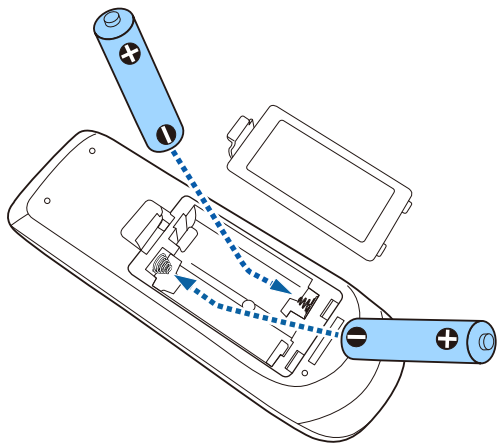

⚠ Advertencia

Compruebe las posiciones de las marcas (+) y (-) en el interior del soporte de las baterías para asegurar que éstas se insertan correctamente. Si las baterías no se manejan correctamente, podrían explotar o tener pérdidas, provocando un incendio, lesiones o daños en el producto.

- 3 Cambie la cubierta de la batería y presiónela hacia abajo hasta que quede colocada en su posición.

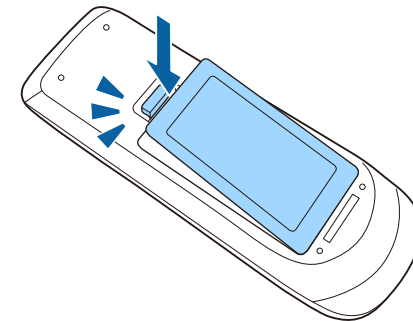

» Enlaces relacionados

- "Funcionamiento del mando a distancia" [p.35](#)

Funcionamiento del mando a distancia

El mando a distancia le permite controlar el proyector desde prácticamente cualquier lugar de la sala.

Asegúrese de apuntar el mando a distancia a los receptores del proyector dentro de la distancia y los ángulos que se detallan aquí.

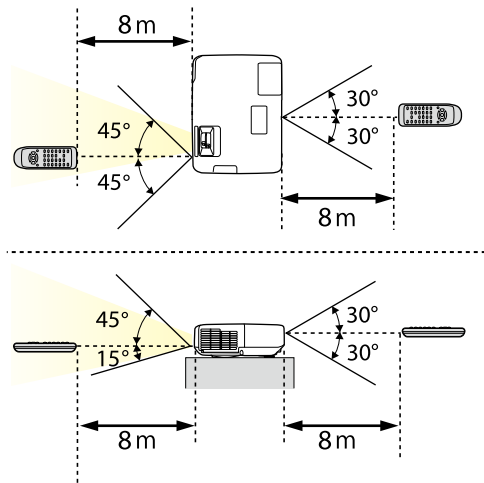

Evite utilizar el mando a distancia en condiciones con luces fluorescentes brillantes o bajo la luz solar directa, o el proyector podría no responder a los comandos. Si no va a utilizar el mando a distancia durante un período extenso, extraiga las baterías.

- 1** Para abrir la tapa de la lente del proyector, deslice la palanca del deslizador de Pausa A/V hasta que se escuche un chasquido.

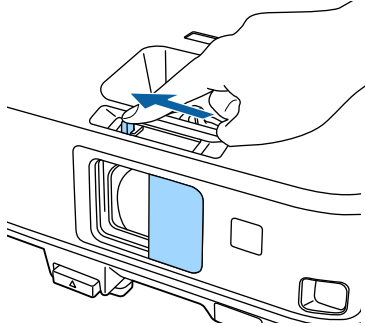

- 2** Para cubrir la lente o desactivar temporalmente la imagen proyectada y el sonido, cierre la tapa de la lente.

Utilización de las funciones básicas del proyector

Siga las instrucciones de estas secciones para utilizar las funciones básicas del proyector.

» Enlaces relacionados

- "Encendido del proyector" [p.39](#)
- "Apagado del proyector" [p.42](#)
- "Establecer la fecha y la hora" [p.43](#)
- "Selección del idioma para los menús del proyector" [p.45](#)
- "Modos de proyección" [p.46](#)
- "Ajuste de la altura de la imagen" [p.48](#)
- "Forma de la imagen" [p.49](#)
- "Cambio del tamaño de la imagen con el anillo de zoom" [p.56](#)
- "Enfoque de la imagen con el anillo de enfoque" [p.57](#)
- "Selección de una fuente de imagen" [p.58](#)
- "Relación de aspecto de imagen" [p.60](#)
- "Modo de color" [p.63](#)
- "Ajuste del color de la imagen" [p.65](#)
- "Control del volumen con los botones de volumen" [p.69](#)

Encienda el ordenador o equipo de vídeo que desea utilizar después de encender el proyector.

- 1** Conecte el cable de alimentación a la toma de corriente del proyector y enchúfelo a una toma eléctrica.

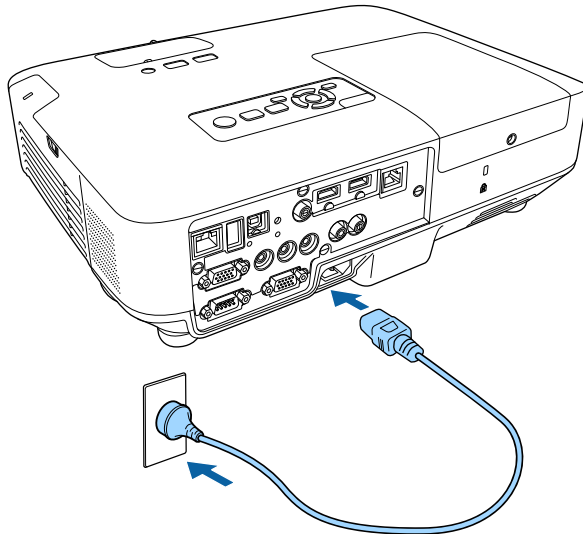

El indicador de alimentación del proyector se encenderá de color azul. Esto indica que el proyector está recibiendo alimentación, pero no está encendido aún (se encuentra en el modo de espera).

- 2** Pulse el botón de encendido/apagado en el panel de control o mando a distancia para encender el proyector.

El proyector emitirá un pitido y el indicador de estado parpadeará de color azul a medida que el proyector comience a calentarse. Una vez que el proyector haya finalizado el proceso de calentamiento, el indicador de estado dejará de parpadear y se encenderá de color azul.

- 3** Abra la tapa de la lente del proyector.

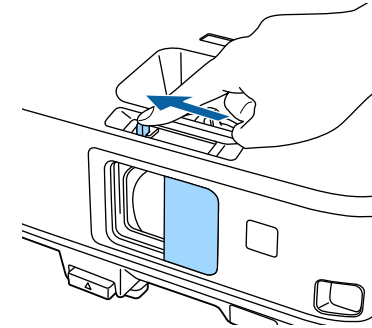

Intente las siguientes acciones si no puede visualizar una imagen proyectada.

- Verifique si la tapa de la lente está abierta por completo.
- Encienda el ordenador o el dispositivo de vídeo conectado.
- Cambie la salida de pantalla desde el ordenador al utilizar un ordenador portátil.
- Inserte un DVD u otro contenido de vídeo y pulse el botón de reproducción (si es necesario).
- Pulse el botón [Source Search] del mando a distancia o panel de control para detectar la fuente.
- Pulse el botón para la fuente de vídeo deseada del mando a distancia.
- Si aparece la pantalla Inicio, seleccione la fuente que desee proyectar.

Advertencia

- Nunca apunte la vista directamente a la lente del proyector cuando la lámpara se encuentre encendida. Esto podría provocar lesiones a los ojos y es especialmente peligroso para los niños.
- Al encender el proyector desde lejos con el mando a distancia, asegúrese de que no exista ninguna persona mirando hacia la lente.
- Durante la proyección, no bloquee la luz del proyector con un libro u otro objeto. Si se bloquea la luz del proyector, la zona en la que la luz brilla se sobrecalienta, lo que podría provocar que se derritiera, quemara o causara un incendio. Asimismo, la lente podría calentarse debido a la luz reflejada, y esto podría provocar que el proyector no funcione correctamente. Para detener la proyección, utilice la función Pausa A/V o apague el proyector.
- Se utiliza una lámpara de mercurio con alta presión como fuente de luz del proyector. Si la lámpara sufre vibraciones o golpes, o si se utiliza durante un periodo de tiempo excesivamente largo, la lámpara podría romperse o no encenderse. Si la lámpara explota, puede presentar fugas de gases y pequeños fragmentos de cristal podrían esparcirse provocando el riesgo de causar daños personales. Asegúrese de que sigue las instrucciones que se indican a continuación:
 - No desmonte ni dañe la lámpara ni la esponja a ningún tipo de impacto.
 - No acerque la cara al proyector mientras está en funcionamiento.
 - Tenga especial cuidado cuando el proyector esté instalado en un techo, ya que podrían caer pequeños fragmentos de cristal cuando se retire la cubierta de la lámpara. Cuando limpie el proyector o sustituya la lámpara usted mismo, tenga mucho cuidado para que no caiga ninguno de estos fragmentos de cristal en los ojos o la boca.

Si la lámpara se rompe, ventile la zona inmediatamente y acuda a un médico si inhala algún fragmento de los cristales rotos o si entran en contacto con los ojos o la boca.



- Cuando establezca la configuración **Direct Power On** en **On** en el menú **Extendida** del proyector, éste se encenderá en cuanto lo enchufe. Tenga en cuenta que el proyector también se enciende automáticamente en algunos otros casos, como cuando se recupera de un corte de luz.
 - ☛ **Extendida > Operación > Direct Power On**
- Si selecciona un puerto específico como la configuración de **Encendido automático** en el menú **Extendida** del proyector, éste se encenderá en cuanto detecte una señal o conexión de cable desde dicho puerto.
(En primer lugar, establezca **Modo en espera** en **Comunic. activ.** en el menú **ECO** del proyector.)
 - ☛ **Extendida > Operación > Encendido automático**

» Enlaces relacionados

- "Pantalla Inicio" [p.40](#)
- "Ajuste de la configuración del proyector - Menú Extendida" [p.152](#)
- "Ajuste de la configuración del proyector - Menú ECO" [p.165](#)

Pantalla Inicio

La función Pantalla Inicio le permite seleccionar fácilmente una fuente de imagen y acceder a funciones útiles. Puede mostrar la Pantalla Inicio pulsando el botón [Home] en el panel de control o el mando a distancia. La Pantalla Inicio también se muestra cuando se enciende el proyector y no hay ninguna señal procedente de la fuente de entrada seleccionada.

Pulse los botones de flechas del panel de control o del mando a distancia para seleccionar un elemento del menú y, a continuación, pulse [Enter].

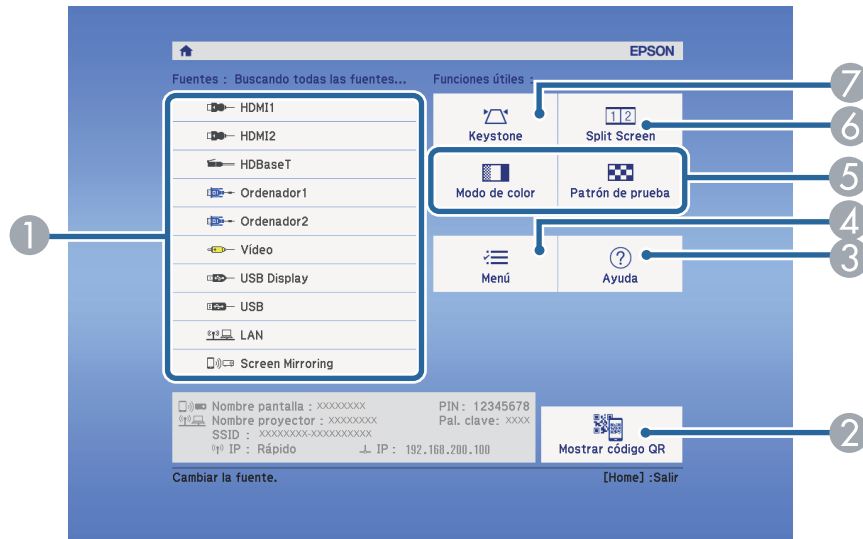

» Enlaces relacionados

- "Forma de la imagen" [p.49](#)
- "Ajuste de la configuración del proyector - Menú Extendida" [p.152](#)
- "Utilizar un código QR para conectar un dispositivo móvil" [p.115](#)
- "Utilización de los menús del proyector" [p.144](#)
- "Utilización de las pantallas de ayuda del proyector" [p.192](#)
- "Proyección simultánea de dos imágenes" [p.71](#)

- 1 Seleccione la fuente que desee proyectar.
- 2 Muestra el código QR que puede ser reconocido por Epson iProjection para proyectar los datos en un teléfono inteligente o tableta.
- 3 Muestra la pantalla de Ayuda.
- 4 Muestra el menú del proyector.
- 5 Ejecuta opciones del menú asignadas a la **Pantalla Inicio** en el menú **Extendida** del proyector.
- 6 Permite proyectar dos imágenes de dos fuentes de imagen diferentes de forma simultánea dividiendo la pantalla proyectada.
- 7 Corrige la forma de una imagen que sea un rectángulo desigual.



La Pantalla Inicio desaparece después de 10 minutos de inactividad.

Apague el proyector después de usarlo.



- Apague este producto cuando no lo utilice a fin de prolongar la vida útil del proyector. La vida útil de la lámpara varía en función del modo seleccionado, las condiciones ambientales y la utilización. El brillo sufre una reducción con el paso del tiempo.
- Ya que el proyector admite la función apagado automático, puede ser apagado directamente a través del interruptor.

- 1** Pulse el botón de encendido/apagado en el panel de control o el mando a distancia.

El proyector mostrará una pantalla de confirmación de apagado.

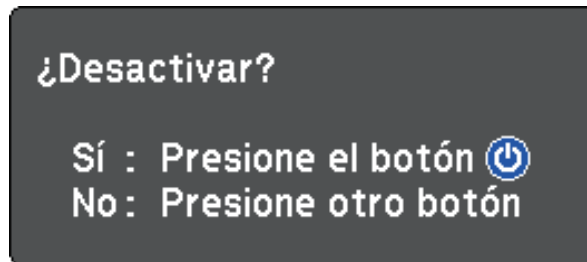

- 2** Vuelva a pulsar el botón de encendido/apagado. (Para dejarlo encendido, pulse cualquier otro botón.)

El proyector emitirá dos pitidos, la lámpara se apagará y el indicador de estado se apagará.



Gracias a la tecnología Instant Off de Epson, no existen ningún período de enfriamiento del proyector, por lo tanto, puede guardarlo de forma inmediata para su transporte.

- 3** Para transportar o almacenar el proyector, asegúrese de que el indicador de alimentación esté encendido de color azul (pero no

parpadeando) y el indicador de estado esté apagado. A continuación, desenchufe el cable de alimentación.

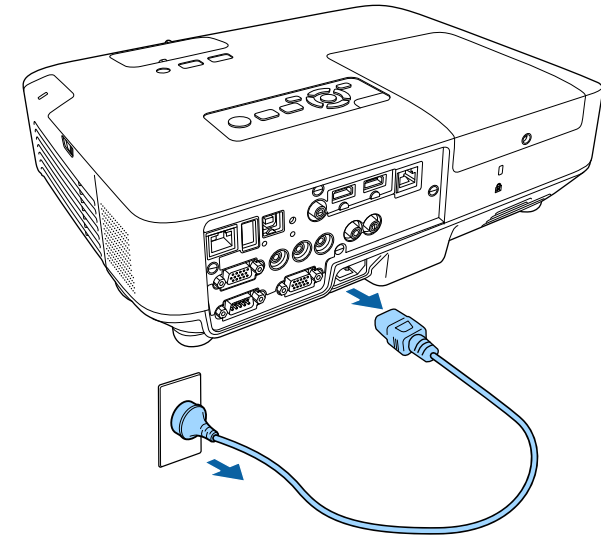

- 4** Cierre la tapa de la lente del proyector.

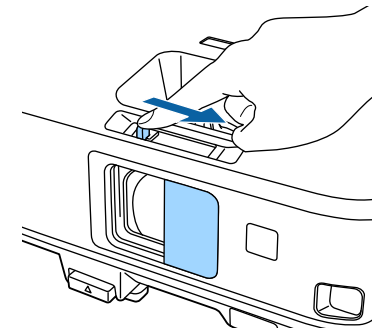

Puede establecer la fecha y la hora del proyector (EB-2265U/EB-2255U/EB-2250U/EB-2245U/EB-2165W/EB-2155W/EB-2065/EB-2055/EB-X550KG/EB-X500KG).

- 1 Encienda el proyector.
- 2 Pulse el botón [Menu] en el panel de control o el mando a distancia.

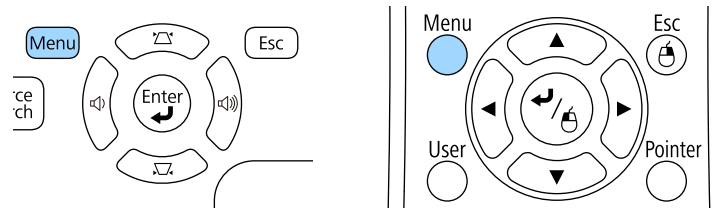

- 3 Seleccione el menú **Extendida** y pulse [Enter].
- 4 Seleccione la opción **Operación** y pulse [Enter].
- 5 Seleccione la opción **Fecha y Hora** y pulse [Enter].
Aparecerá esta pantalla:

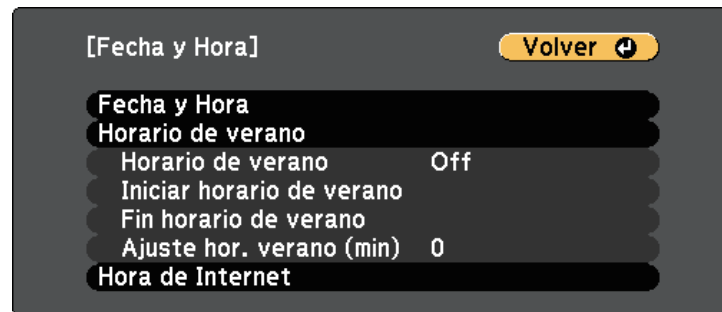

- 6 Seleccione la opción **Fecha y Hora** y pulse [Enter].

Aparecerá esta pantalla:

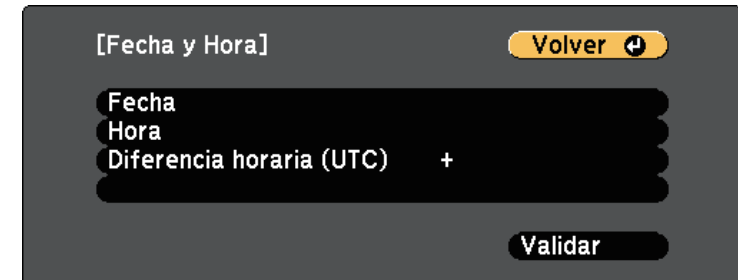

- 7 Seleccione **Fecha**, pulse [Enter] y use el teclado mostrado para especificar la fecha de hoy.
- 8 Seleccione **Hora**, pulse [Enter] y use el teclado mostrado para especificar la fecha de hoy.
- 9 Seleccione **Diferencia horaria (UTC)**, pulse [Enter] y establezca la diferencia horaria a partir de la hora universal coordinada.
- 10 Cuando haya terminado, seleccione **Validar** y pulse [Enter].

- 11** Para activar el horario de verano, seleccione la opción **Horario de verano** y pulse [Enter]. A continuación, seleccione la opción.

[Horario de verano] **Volver** ↩

Horario de verano Off

Ajuste hor. verano (min) 0

[Iniciar horario de verano]

Mes 0

Semana 0

Día de la semana Lun

Hora

[Fin horario de verano]

Mes 0

Semana 0

Día de la semana Lun

Hora

Validar

- 12** Cuando haya terminado, seleccione **Validar** y pulse [Enter].

- 13** Para actualizar la hora automáticamente a través del servidor de hora de Internet, seleccione la opción **Hora de Internet** y pulse [Enter]. A continuación, seleccione la opción.

[Hora de Internet] **Volver** ↩

Hora de Internet Off

Serv. de hora de Internet 0. 0. 0. 0

Validar

- 14** Cuando haya terminado, seleccione **Validar** y pulse [Enter].

- 15** Pulse [Menu] o [Esc] para salir de los menús.

Si desea visualizar los menús y mensajes del proyector en otro idioma, puede cambiar la configuración de **Idioma**.

- 1** Encienda el proyector.
- 2** Pulse el botón [Menu] en el panel de control o el mando a distancia.

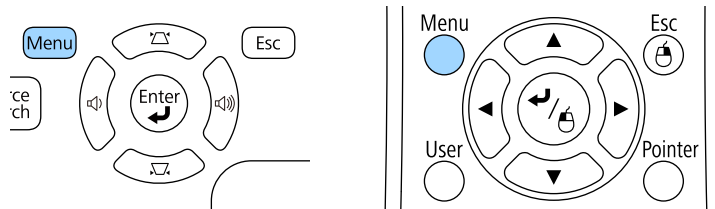

- 3** Seleccione el menú **Extendida** y pulse [Enter].



- 4** Seleccione la configuración **Idioma** y pulse [Enter].
- 5** Seleccione el idioma que desea utilizar y pulse [Enter].
- 6** Pulse [Menu] o [Esc] para salir de los menús.

En función de cómo posicione el proyector, es posible que necesite cambiar el modo de proyección a fin de poder proyectar las imágenes de forma correcta.

- **Frontal** (configuración predeterminada) le permite proyectar desde una mesa ubicada enfrente de la pantalla.
- **Frontal/Techo** voltea la imagen de arriba hacia abajo para proyectar de forma inversa desde un techo o soporte para fijación en pared.
- **Posterior** voltea la imagen horizontalmente para proyectar desde detrás de una pantalla translúcida.
- **Posterior/Techo** voltea la imagen de arriba hacia abajo y horizontalmente para proyectar desde el techo o un soporte para fijación en pared y detrás de una pantalla translúcida.

» Enlaces relacionados

- "Cambio del modo de proyección con el mando a distancia" [p.46](#)
- "Cambio del modo de proyección con los menús" [p.46](#)
- "Opciones de configuración e instalación del proyector" [p.23](#)

Cambio del modo de proyección con el mando a distancia

Puede cambiar el modo de proyección para voltear la imagen de arriba hacia abajo.

- 1 Encienda el proyector y visualice una imagen.
- 2 Mantenga pulsado el botón [A/V Mute] del mando a distancia durante 5 segundos.

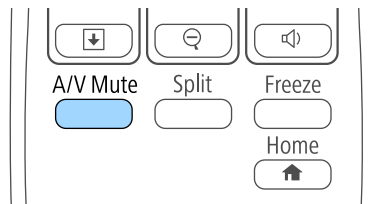

La imagen desaparecerá algunos instantes y reaparecerá volteada de arriba hacia abajo.

- 3 Para cambiar la proyección al modo original, vuelva a mantener pulsado el botón [A/V Mute] durante 5 segundos.

Cambio del modo de proyección con los menús

Puede cambiar el modo de proyección para voltear la imagen de arriba hacia abajo y/o de izquierda a derecha a través de los menús del proyector.

- 1 Encienda el proyector y visualice una imagen.
- 2 Pulse el botón [Menu] en el panel de control o el mando a distancia.

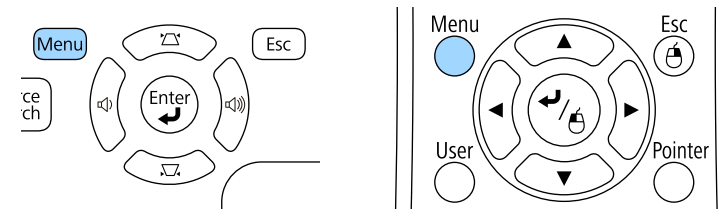

3 Seleccione el menú **Extendida** y pulse [Enter].

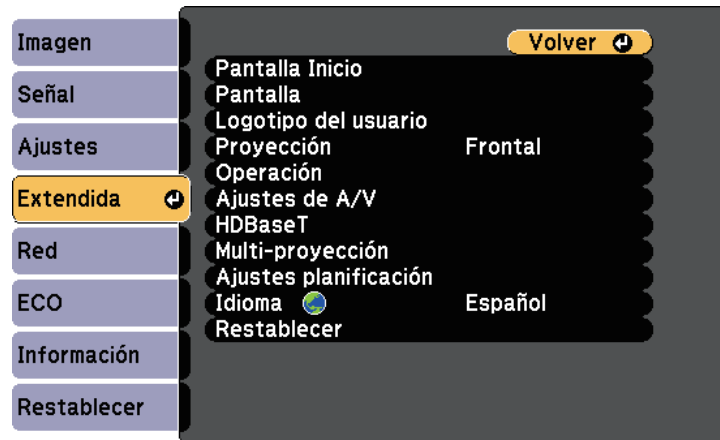

4 Seleccione **Proyección** y pulse [Enter].



5 Seleccione el modo de proyección y pulse [Enter].

6 Pulse [Menu] o [Esc] para salir de los menús.

Si está realizando la proyección desde una mesa u otra superficie plana y la imagen está demasiado alta o baja, puede ajustar la altura de la imagen con los pies ajustables del proyector.

Cuanto mayor sea el ángulo de inclinación, más difícil será enfocar. Instale el proyector de modo que sólo sea necesario inclinarlo en un ángulo pequeño.

- 1 Encienda el proyector y visualice una imagen.
- 2 Para ajustar el pie delantero, tire hacia arriba la palanca de liberación del pie y levante la parte frontal del proyector.

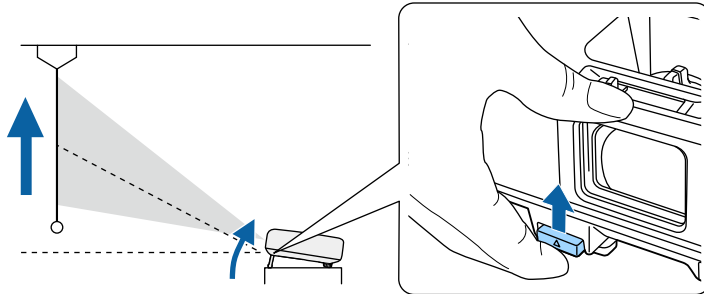

El pie se extiende desde el proyector.
Puede ajustar la posición hasta 14 grados.

- 3 Libere la palanca para bloquear el pie.

- 4 Si la imagen aparece inclinada, gire los pies posteriores para ajustar su altura.

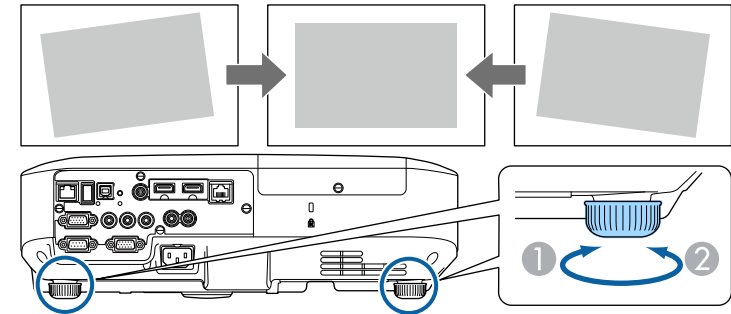

- 1 Extienda el pie posterior.
- 2 Repliegue el pie posterior.

Si la imagen proyectada aparece rectangular de forma desigual, deberá ajustar la forma de la imagen.

» Enlaces relacionados

- "Forma de la imagen" [p.49](#)

Puede proyectar una imagen rectangular y pareja colocando el proyector directamente en frente del centro de la pantalla y manteniéndolo nivelado. Si coloca el proyector en un ángulo hacia la pantalla o inclinado hacia arriba o abajo o hacia un lado, es posible que necesite corregir la forma de la imagen.

» Enlaces relacionados

- "Keystone H/V Auto" [p.49](#)
- "V-Keystone auto." [p.49](#)
- "Corrección automática de la forma de la imagen con Screen Fit" [p.50](#)
- "Corrección de la forma de la imagen con el deslizador keystone horizontal" [p.51](#)
- "Corrección de la forma de la imagen con los botones de keystone" [p.52](#)
- "Corrección de la forma de la imagen con Quick Corner" [p.53](#)

Keystone H/V Auto

Cuando se mueve o inclina el proyector, Keystone H/V Auto corrige automáticamente cualquier distorsión keystone vertical y horizontal. (EB-2265U/EB-2255U/EB-2250U/EB-2245U/EB-2165W/EB-2155W/EB-2065/EB-2055/EB-X550KG/EB-X500KG).

Al mover el proyector, éste muestra una pantalla de ajuste y corrige automáticamente la imagen proyectada.

Keystone H/V Auto permite corregir la distorsión de imagen proyectada en estas condiciones:

- El tamaño de la pantalla es de 100 pulgadas o menos (EB-2265U/EB-2255U/EB-2250U/EB-2165W/EB-2155W/EB-2065/EB-2055/EB-X550KG/EB-X500KG)
- El tamaño de la pantalla es de 88 pulgadas o menos (EB-2245U)
- La distancia de proyección es de aproximadamente 1,5 a 3,0 m (EB-2265U/EB-2255U/EB-2250U/EB-2245U)
- La distancia de proyección es de aproximadamente 0,9 a 3,0 m (EB-2165W/EB-2155W/EB-2065/EB-2055/EB-X550KG/EB-X500KG)
- El ángulo de proyección es aproximadamente 20° hacia la derecha o izquierda o 30° hacia arriba o abajo

- La configuración **Proyección** está establecida en **Frontal** en el menú **Extendida** del proyector



Si no desea emplear la función Keystone H/V Auto, establezca **Keystone H/V Auto** en **Off** en el menú **Ajustes** del proyector.

☛ **Ajustes > Keystone > H/V-Keystone > Keystone H/V Auto**

» Enlaces relacionados

- "Modos de proyección" [p.46](#)
- "Ajuste de la configuración del proyector - Menú Extendida" [p.152](#)
- "Configuración de funciones del proyector - Menú Ajustes" [p.150](#)

V-Keystone auto.

Cuando se mueve o inclina el proyector, V-Keystone auto. corrige automáticamente cualquier distorsión trapezoidal vertical (EB-2140W/EB-2040).

V-Keystone auto. permite corregir la distorsión de imagen proyectada en estas condiciones:

- El ángulo de proyección es de aproximadamente 30° arriba o abajo
- La configuración **Proyección** está establecida en **Frontal** en el menú **Extendida** del proyector



Si no desea emplear la función V-Keystone auto., establezca **V-Keystone auto.** en **Off** en el menú **Ajustes** del proyector.

☛ **Ajustes > Keystone > H/V-Keystone > V-Keystone auto.**

» Enlaces relacionados

- "Modos de proyección" [p.46](#)
- "Ajuste de la configuración del proyector - Menú Extendida" [p.152](#)
- "Configuración de funciones del proyector - Menú Ajustes" [p.150](#)

Corrección automática de la forma de la imagen con Screen Fit

Puede utilizar la función Screen Fit para corregir automáticamente la forma y posición de las imágenes para ajustarla a la pantalla (EB-2265U/EB-2255U/EB-2250U/EB-2245U/EB-2165W/EB-2155W/EB-2065/EB-2055/EB-X550KG/EB-X500KG).

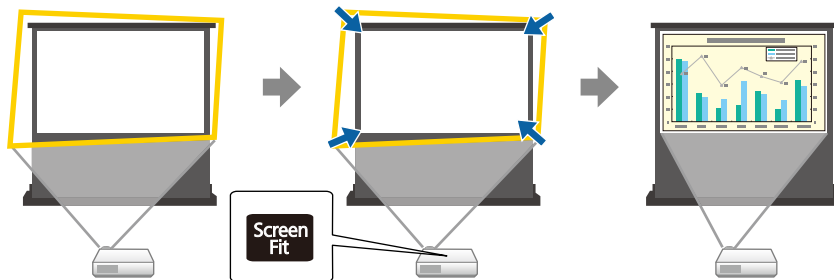

El sensor del proyector puede detectar el tamaño y forma de la pantalla en estas condiciones:

- El tamaño de la pantalla es de 100 pulgadas o menos (EB-2265U/EB-2255U/EB-2250U/EB-2165W/EB-2155W/EB-2065/EB-2055/EB-X550KG/EB-X500KG)
- El tamaño de la pantalla es de 88 pulgadas o menos (EB-2245U)
- La distancia de proyección es de aproximadamente 1,5 a 3,0 m (EB-2265U/EB-2255U/EB-2250U/EB-2245U)
- La distancia de proyección es de aproximadamente 1,2 a 3,0 m (EB-2165W/EB-2155W/EB-2065/EB-2055/EB-X550KG/EB-X500KG)
- El ángulo de proyección es aproximadamente 20° hacia la derecha o izquierda o 30° hacia arriba o abajo
- La sala no se encuentra demasiado oscura
- La superficie de proyección no posee estampados y no desvía al sensor de alguna manera

- 1 Encienda el proyector y visualice una imagen.
- 2 Pulse el botón [Screen Fit] del panel de control o mando a distancia.

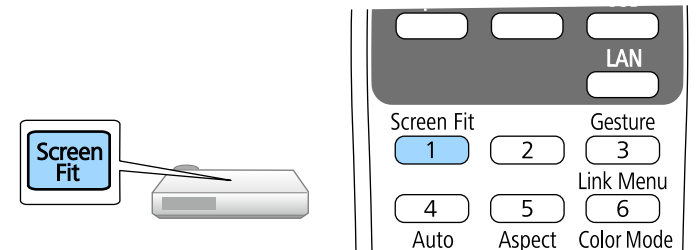

Aparecerá un mensaje en la pantalla.

- 3 Mueva el proyector según sea necesario hasta que el mensaje aparezca en el medio de la pantalla.
- 4 Acerque con la función de zoom la imagen hasta que el recuadro amarillo se extienda más allá de los bordes de la pantalla.

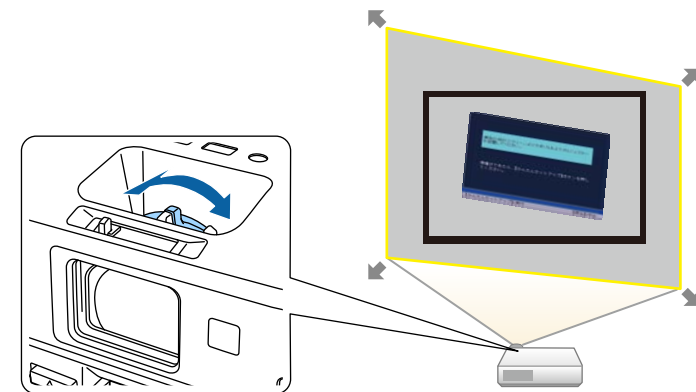



- Si el recuadro amarillo continúa dentro del recuadro de la pantalla después de acercar con la función de zoom al máximo, aleje el proyector de la pantalla.
- Por ejemplo, cuando proyecte en una pantalla grande en una sala pequeña y no puede extender el recuadro amarillo más allá del recuadro de la pantalla, el recuadro amarillo deberá incluir al menos los dos lados superiores e inferiores de la pantalla a fin de que la función Screen Fit pueda detectar la altura de la pantalla y ajustar la imagen para que cubra la pantalla.

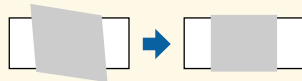

5 Vuelva a pulsar el botón [Screen Fit].

Después de que aparezca la pantalla de ajuste, no mueva el proyector ni bloquee la imagen. La imagen proyectada se corrige según la relación de aspecto de la imagen que se está transmitiendo y aparece este mensaje.

Puede ajustar el resultado mediante  en el panel de control principal.

6 Realice un ajuste fino de la forma de la imagen según sea necesario con los botones de ajuste de keystone ubicados en el panel de control.

Si no se realiza ninguna operación, la pantalla se cierra pasados unos 7 segundos.

7 Cuando haya finalizado, pulse [Esc].

La configuración **Keystone** se encuentra ahora establecida en **Quick Corner** en el menú **Ajustes** del proyector. De ser necesario, puede corregir las esquinas de la imagen de forma individual a través de Quick Corner pulsando los botones de flechas del panel de control.

» Enlaces relacionados

- "Configuración de funciones del proyector - Menú Ajustes" [p.150](#)
- "Corrección de la forma de la imagen con Quick Corner" [p.53](#)

Corrección de la forma de la imagen con el deslizador keystone horizontal

Puede utilizar el deslizador keystone horizontal del proyector para corregir la forma de una imagen que sea un rectángulo horizontal desigual, como cuando el proyector se coloca en el lateral del área de proyección. (EB-2140W/EB-2040).

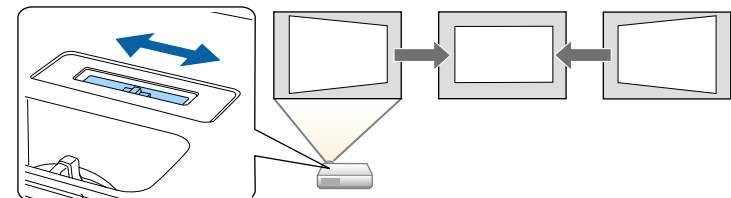

Puede realizar correcciones efectivas cuando el ángulo de proyección es de aproximadamente 30° a la derecha o izquierda.

- 1 Encienda el proyector y visualice una imagen.
- 2 Ajuste el deslizador hasta que la imagen sea un rectángulo igualado.



Después de la corrección, la imagen se verá ligeramente más pequeña.



- Cuando utilice el deslizador keystone horizontal, establezca el **Ajuste Keystone-H** en **On** en el menú **Ajustes** del proyector.
 **Ajustes > Keystone > H/V-Keystone > Ajuste Keystone-H**
- También puede corregir la forma de la imagen en la dirección horizontal en el menú de **Ajustes** del proyector.
 **Ajustes > Keystone > H/V-Keystone**

» Enlaces relacionados

- "Configuración de funciones del proyector - Menú Ajustes" [p.150](#)

Corrección de la forma de la imagen con los botones de keystone

Puede utilizar los botones de corrección de keystone del proyector para corregir la forma de una imagen que es rectangular de forma desigual.

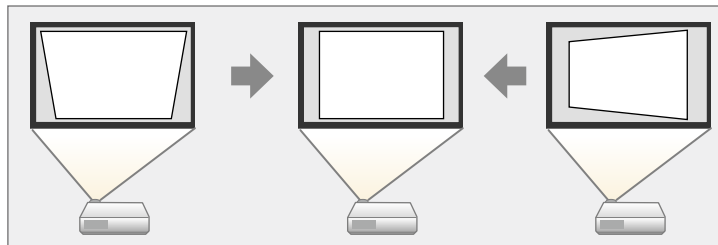

Puede utilizar los botones de keystone para corregir imágenes hasta 30° hacia la derecha, izquierda, arriba o abajo.

- 1 Encienda el proyector y visualice una imagen.
- 2 Pulse uno de los botones de ajuste de keystone en el panel de control para visualizar la pantalla de ajuste Keystone.

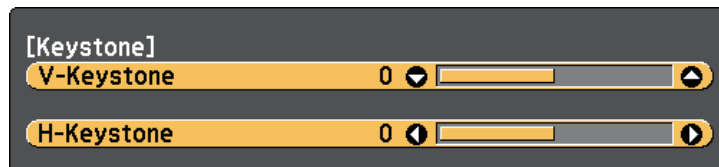

- 3 Pulse un botón de keystone para ajustar la forma de la imagen.

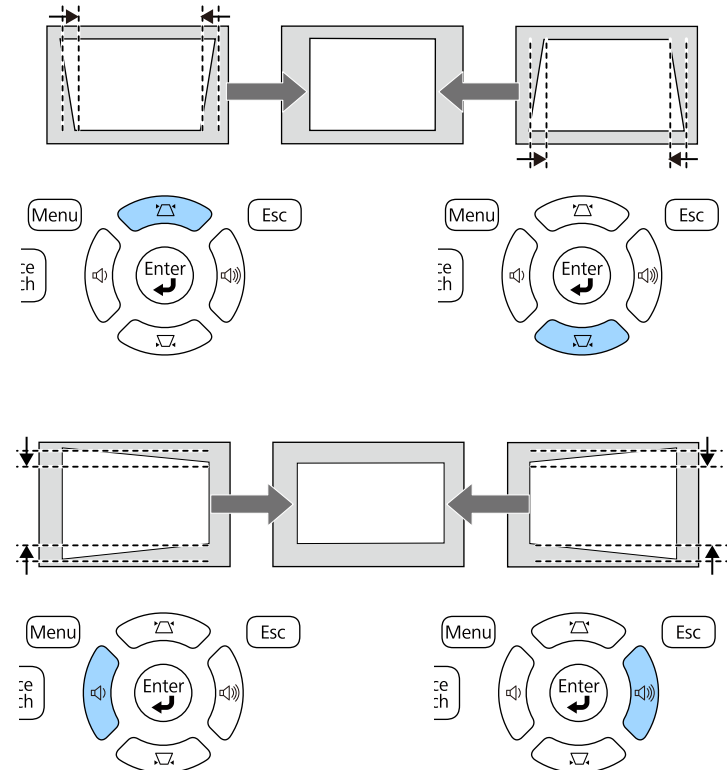

Después de la corrección, la imagen se verá ligeramente más pequeña.



Si el proyector está instalado fuera de su alcance, también puede corregir la forma de la imagen mediante el mando a distancia.

➡ Ajustes > Keystone > H/V-Keystone

» Enlaces relacionados

- "Configuración de funciones del proyector - Menú Ajustes" [p.150](#)

Corrección de la forma de la imagen con Quick Corner

Puede utilizar la configuración Quick Corner del proyector para corregir la forma y el tamaño de una imagen que es rectangular de forma desigual.

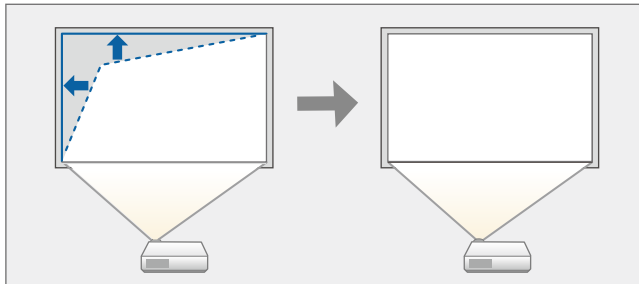

- 1** Encienda el proyector y visualice una imagen.
- 2** Pulse el botón [Menu] en el panel de control o el mando a distancia.

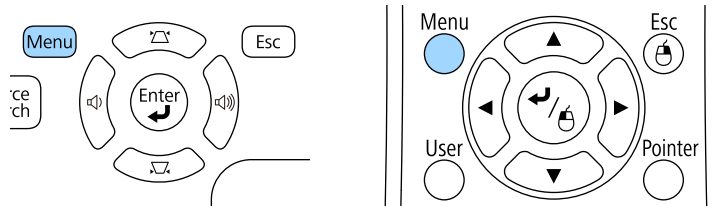

- 3** Seleccione el menú **Ajustes** y pulse [Enter].

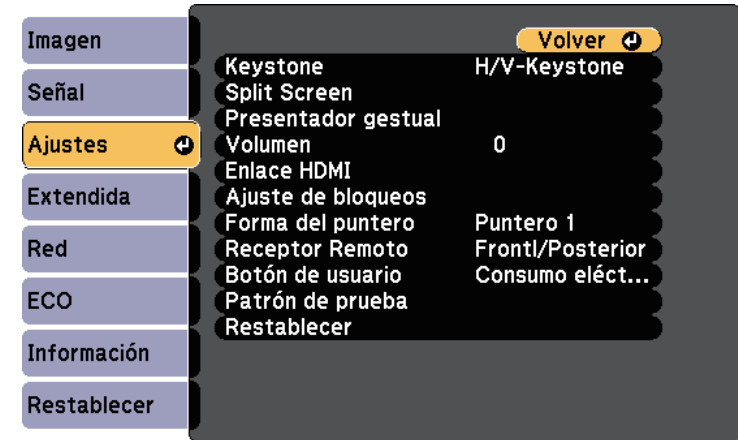

- 4** Seleccione **Keystone** y pulse [Enter].

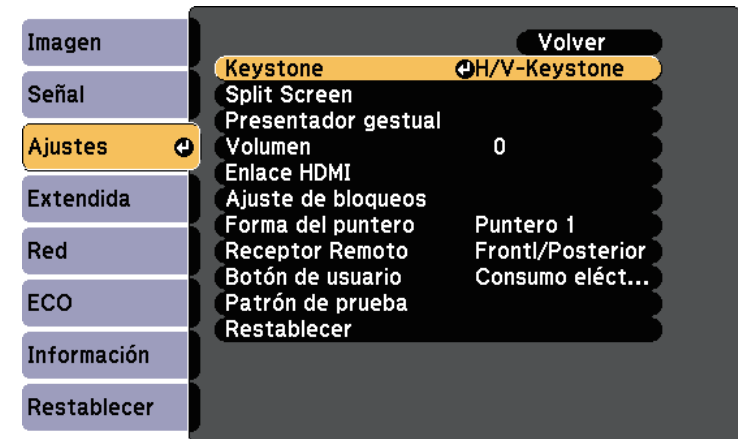

- 5** Seleccione **Quick Corner** y pulse [Enter]. Vuelva a pulsar [Enter] si es necesario.

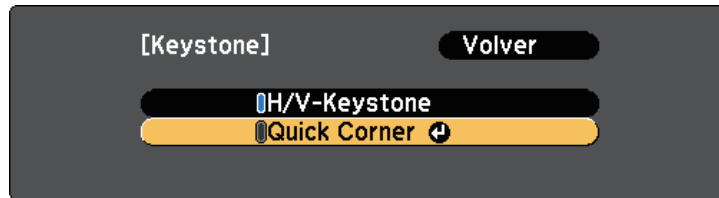

Aparecerá la pantalla de selección de área.

- 6** Utilice los botones de flechas para seleccionar la esquina de la imagen que desea ajustar. A continuación, pulse [Enter].

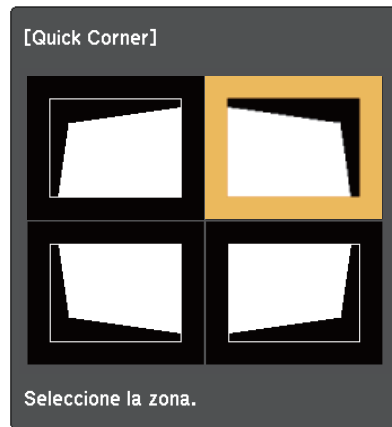

- 7** Pulse los botones de flechas para ajustar la forma de la imagen según sea necesario.
Para volver a la pantalla de selección del área, pulse [Enter].



- Si aparece esta pantalla, no puede ajustar más la forma en la dirección indicada por el triángulo gris.



- Para restablecer las correcciones de Quick Corner, mantenga pulsado [Esc] durante aproximadamente 2 segundos mientras aparezca la pantalla de ajuste Quick Corner y seleccione **Reinic. Quick Corner**. Seleccione **Cambiar a H/V-Keystone** para cambiar el método de corrección de la forma de imagen a H/V-Keystone.

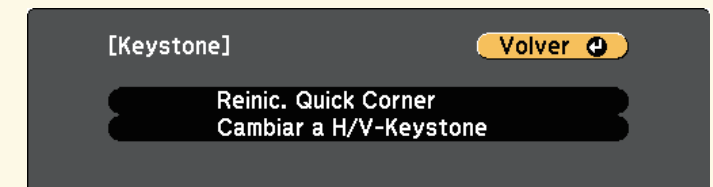

- 8** Repita los pasos 6 y 7 como sea necesario para ajustar el resto de las esquinas.
- 9** Cuando haya finalizado, pulse [Esc].

La configuración **Keystone** se encuentra ahora establecida en **Quick Corner** en el menú **Ajustes** del proyector. La próxima vez que pulse los botones de ajuste keystone en el panel de control, aparecerá la pantalla de selección de área.

» Enlaces relacionados

- "Configuración de funciones del proyector - Menú Ajustes" [p.150](#)

Puede cambiar el tamaño de la imagen con el anillo de zoom del proyector.

- 1** Encienda el proyector y visualice una imagen.
- 2** Gire el anillo de zoom para ampliar o reducir la imagen.

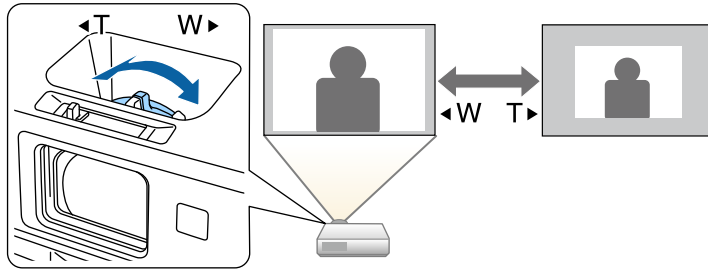

Puede corregir el enfoque usando el anillo de enfoque.

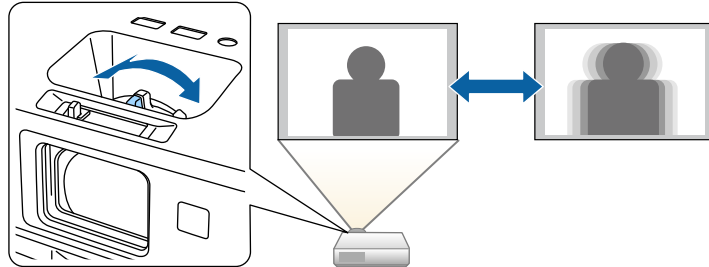

También puede utilizar la pantalla Focus Help del proyector para el ajuste fino del enfoque (EB-2265U/EB-2255U/EB-2250U/EB-2245U/EB-2165W/EB-2155W/EB-2065/EB-2055/EB-X550KG/EB-X500KG).

La pantalla Focus Help le permite corregir la imagen proyectada bajo las siguientes condiciones:

- El tamaño de la pantalla es de 100 pulgadas o menos
- La distancia de proyección es de aproximadamente 1,5 a 3,0 m (EB-2265U/EB-2255U/EB-2250U)
- La distancia de proyección es de aproximadamente 1,5 a 3,4 m (EB-2245U)
- La distancia de proyección es de aproximadamente 0,9 a 3,0 m (EB-2165W/EB-2155W)
- La distancia de proyección es de aproximadamente 0,9 a 2,8 m (EB-2065/EB-2055/EB-X550KG/EB-X500KG)
- El ángulo de proyección es aproximadamente 20° hacia la derecha o izquierda o 30° hacia arriba o abajo
- El entorno de proyección no posee demasiada luz

1 Encienda el proyector y visualice una imagen.

2 Pulse el botón [Focus Help] del panel de control para acceder a la pantalla Focus Help.

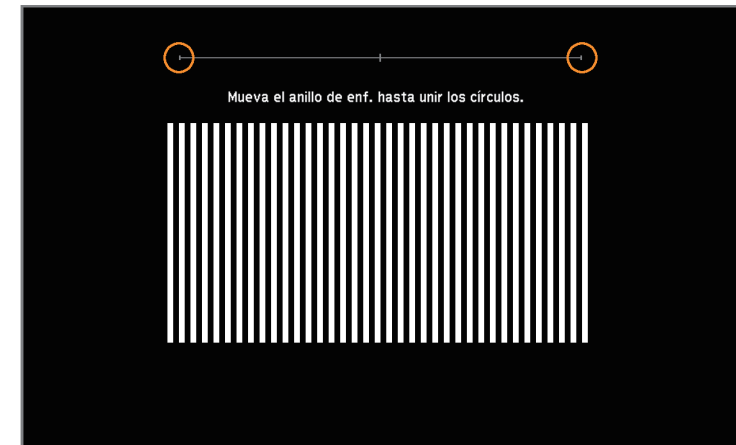

3 Gire el anillo de enfoque hasta que los dos círculos naranjas se superpongan en el centro de la pantalla Focus Help.

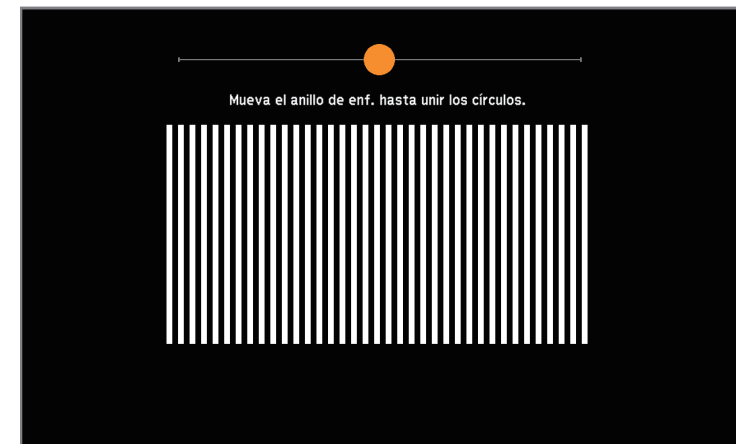

4 Pulse [Focus Help] o [Esc] para salir de la pantalla.

Cuando se conectan varias fuentes de imágenes al proyector, como un ordenador y reproductor de DVD, puede cambiar de una imagen a la otra.

- 1** Asegúrese de que la fuente de imagen conectada que desea utilizar se encuentre encendida.
- 2** Para fuentes de imágenes de vídeo, inserte un DVD u otro contenido de vídeo y pulse el botón de reproducción.
- 3** Realice alguna de las siguientes acciones:
 - Pulse el botón [Source Search] del mando a distancia o panel de control hasta que aparezca la imagen de la fuente deseada.

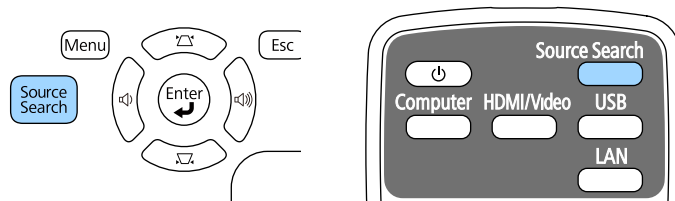

Esta pantalla aparece cuando no se detecta ninguna señal de imagen. Compruebe las conexiones de los cables entre el proyector y la fuente de imagen.

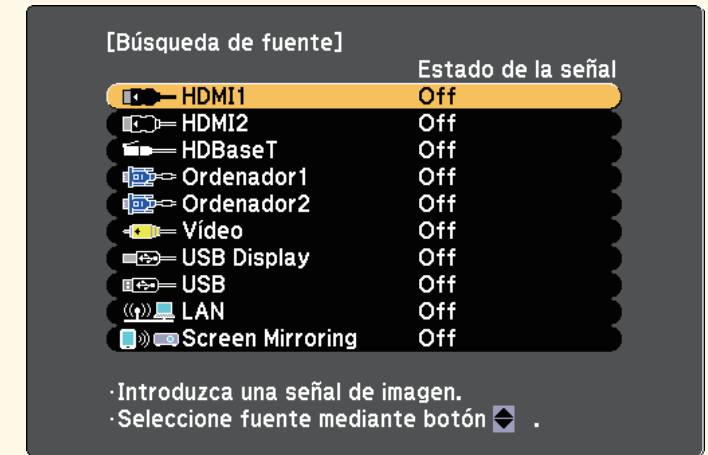

- Pulse el botón para la fuente deseada del mando a distancia. Si existe más de un puerto para dicha fuente, vuelva a pulsar el botón para desplazarse por las fuentes.

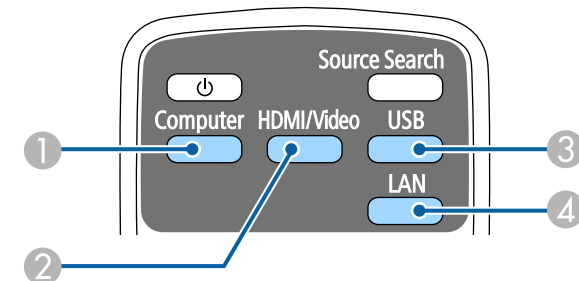

- 1 Fuente de puerto Ordenador (puertos Computer1 y Computer2)
- 2 Fuentes, HDMI, MHL y HDBaseT (puertos Video, HDMI1/MHL, HDMI2 y HDBaseT)

- 3 Fuentes de puertos USB (puerto USB-B y dispositivos externos conectados al puerto USB-A)
- 4 Fuente de red (LAN y Screen Mirroring)

- Pulse el botón [Home] en el panel de control o el mando a distancia.

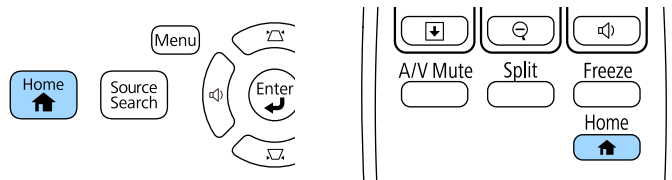

- HDBaseT solo está disponible con EB-2265U/EB-2165W.
- Screen Mirroring está disponible solo con el EB-2265U/EB-2255U/EB-2165W.

A continuación, seleccione la fuente que desee utilizar desde la pantalla mostrada.

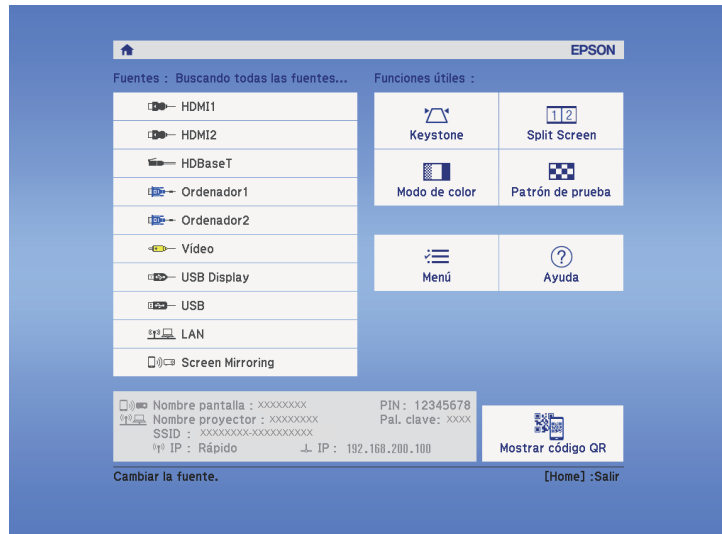

El proyector puede mostrar imágenes con relaciones de altura y anchura diferentes, denominadas relaciones de aspecto. Normalmente, la señal de entrada de la fuente de vídeo determina la relación de aspecto de la imagen. Sin embargo, para determinadas imágenes, puede cambiar la relación de aspecto para cubrir la pantalla.

Si desea utilizar una relación de aspecto en particular para una determinada fuente de entrada de vídeo, puede seleccionarla desde el menú **Señal** del proyector.

» Enlaces relacionados

- "Modificación de la relación de aspecto de imagen" [p.60](#)
- "Relaciones de aspecto de imagen disponibles" [p.60](#)
- "Apariencia de la imagen proyectada con cada modo de aspecto" [p.61](#)
- "Configuración de señal de entrada - Menú Señal" [p.148](#)

Modificación de la relación de aspecto de imagen

Puede cambiar la relación de aspecto de la imagen visualizada.

- 1 Encienda el proyector y cambie a la fuente de imagen que desea utilizar.
- 2 Pulse el botón [Aspect] del mando a distancia.

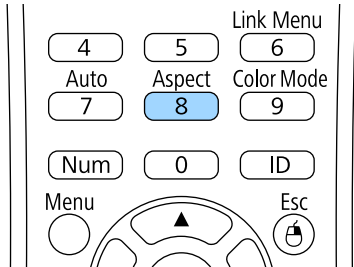

- 3 Para desplazarse por las relaciones de aspecto disponibles para la señal de entrada, pulse varias veces el botón [Aspect].



Para visualizar imágenes sin barras negras, establezca **Resolución** en **Ancho** o **Normal** en el menú **Señal** del proyector según la resolución del ordenador.

» Enlaces relacionados

- "Configuración de señal de entrada - Menú Señal" [p.148](#)

Relaciones de aspecto de imagen disponibles

Puede seleccionar las siguientes relaciones de aspecto de imagen en función de la señal de entrada de la fuente de imagen.



- Es posible que se proyecten bandas negras o imágenes recortadas en determinadas relaciones de aspecto, según la relación de aspecto y la resolución de la señal de entrada.
- La configuración de relación de aspecto **Auto** se encuentra sólo disponible para las fuentes de imagen HDMI.
- Observe que el uso de la función de relación de aspecto del proyector para reducir, ampliar o dividir la imagen proyectada con fines comerciales o para la proyección pública puede infringir los derechos del propietario del copyright de dicha imagen según las leyes sobre derechos de autor.

Para proyectores con una resolución de WUXGA (1920 × 1200) o WXGA (1280 × 800)

Modo de aspecto	Descripción
Automático	Establece automáticamente la relación de aspecto según la señal de entrada y la configuración de Resolución .
Normal	Muestra imágenes utilizando el área completa de proyección y mantiene la relación de aspecto de la imagen.
16:9	Convierte la relación de aspecto de la imagen a 16:9.

Modo de aspecto	Descripción
Completo	Muestra imágenes utilizando el tamaño completo del área de proyección, pero no se mantiene la relación de aspecto.
Zoom	Muestra imágenes utilizando la anchura completa del área de proyección y mantiene la relación de aspecto de la imagen.
Nativa	Muestra la imagen sin cambios (se mantienen la relación de aspecto y la resolución).

Para proyectores con una resolución XGA (1024 × 768)

Modo de aspecto	Descripción
Automático	Establece automáticamente la relación de aspecto según la señal de entrada y la configuración de Resolución .
Normal	Muestra imágenes utilizando el área completa de proyección y mantiene la relación de aspecto de la imagen.
4:3	Convierte la relación de aspecto de la imagen a 4:3.
16:9	Convierte la relación de aspecto de la imagen a 16:9.

Apariencia de la imagen proyectada con cada modo de aspecto

Es posible que se proyecten bandas negras o imágenes recortadas en determinadas relaciones de aspecto, según la relación de aspecto y la resolución de la señal de entrada. Consulte la siguiente tabla para confirmar la posición de las bandas negras o imágenes recortadas.





La imagen para **Nativa** varía en función de la señal de entrada.

Para proyectores con una resolución de WUXGA (1920 × 1200) o WXGA (1280 × 800)

Modo de aspecto	Relación de aspecto para las señales de entrada		
	16:10	16:9	4:3
Normal Automático			
16:9			
Completo			
Zoom			
Nativa			

Para proyectores con una resolución XGA (1024 × 768)

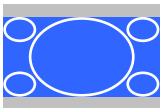
Modo de aspecto	Relación de aspecto para las señales de entrada		
	16:10	16:9	4:3
Normal Automático			
4:3			

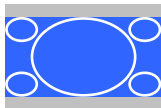
Modo de aspecto	Relación de aspecto para las señales de entrada		
	16:10	16:9	4:3
16:9			

El proyector posee diferentes modos de color para proporcionar el brillo, contraste y color óptimos para una variedad de entornos de visualización y tipos de imágenes. Puede seleccionar el modo diseñado para que coincida con la imagen y el entorno, o probar los modos disponibles.

- » **Enlaces relacionados**
- "Modificación del modo de color" [p.63](#)
 - "Modos de color disponibles" [p.63](#)
 - "Configuración de iris automático" [p.63](#)

Modificación del modo de color

Puede cambiar el Modo de color con el mando a distancia para optimizar la imagen para el entorno de visualización.

- 1
- Encienda el proyector y cambie a la fuente de imagen que desea utilizar.
- 2
- Pulse el botón [Color Mode] del mando a distancia para cambiar entre las opciones de Modo de color.

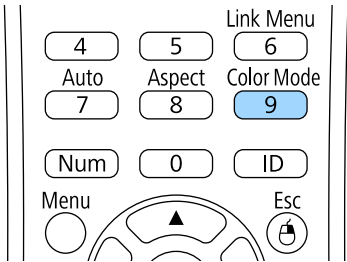

El nombre del Modo de color aparecerá brevemente en la pantalla y, a continuación, la apariencia de la imagen cambiará.

- 3
- Para desplazarse por todos los modos de color disponibles para la señal de entrada, pulse varias veces el botón [Color Mode].



También puede ajustar la opción de **Modo de color** en el menú **Imagen** del proyector.

- » **Enlaces relacionados**
- "Configuración de calidad de la imagen - Menú Imagen" [p.146](#)

Modos de color disponibles

Puede configurar el proyector para utilizar estos modos de color en función de la fuente de entrada utilizada:

Modo de color	Descripción
Presentación	La mejor opción para proyectar imágenes intensas.
Dinámico	Modo de brillo más alto. La mejor opción para dar prioridad al brillo.
Cine	La mejor opción para disfrutar de contenido como películas.
sRGB	La mejor opción para reproducir fielmente el color de la imagen de origen.
Pizarra negra	La mejor opción para proyectar imágenes directamente en una pizarra verde.
DICOM SIM	La mejor opción para proyectar radiografías y otras imágenes clínicas. Este modo se utiliza únicamente como referencia y no se debe utilizar para realizar diagnósticos médicos.

Configuración de iris automático

Puede activar la función Iris automático para optimizar automáticamente la imagen en función del brillo del contenido.

Esta configuración está disponible para los modos de color **Dinámico** o **Cinema**.

1 Encienda el proyector y cambie a la fuente de imagen que desea utilizar.

2 Pulse el botón [Menu] en el panel de control o el mando a distancia.

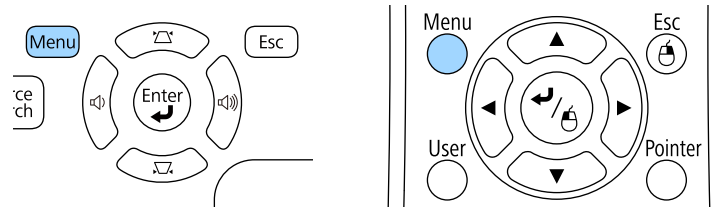

3 Seleccione el menú **Imagen** y pulse [Enter].



4 Seleccione **Iris automático** y pulse [Enter].



5 Seleccione una de las siguientes opciones y pulse [Enter]:

- **Velocidad alta** para ajustar el brillo ni bien cambia la escena.
- **Normal** para un ajuste estándar del brillo.

6 Pulse [Menu] o [Esc] para salir de los menús.

Puede ajustar de forma precisa varios aspectos de cómo los colores se muestran en las imágenes proyectadas.

» Enlaces relacionados

- "Ajuste del matiz, la saturación y el brillo" p.65
- "Ajustar el parámetro Gamma" p.66

Ajuste del matiz, la saturación y el brillo

Puede ajustar los parámetros Matiz, Saturación y Brillo para colores de imagen individuales.

1 Encienda el proyector y cambie a la fuente de imagen que desea utilizar.

2 Pulse el botón [Menu] en el panel de control o el mando a distancia.

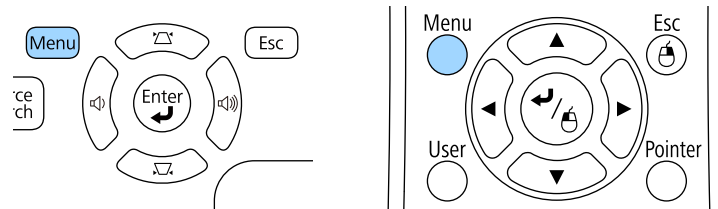

3 Seleccione el menú **Imagen** y pulse [Enter].



4 Seleccione **Avanzado** y pulse [Enter].

5 Seleccione **RGBCMY** y pulse [Enter].

6 Haga lo siguiente según sea necesario para cada una de las opciones R (rojo), G (verde), B (azul), C (cian), M (magenta) y Y (amarillo):

- Para ajustar el matiz global del color (azulado, verdoso y rojizo), ajuste la opción **Matiz**.
- Para ajustar la intensidad global del color, ajuste la opción **Saturación**.

- Para ajustar el brillo global del color, ajuste la opción **Luminosidad**.



- Pulse [Menu] o [Esc] para salir de los menús.

Ajustar el parámetro Gamma

Puede corregir las diferencias en los colores de la imagen proyectada que se producen entre fuentes de imagen diferentes ajustando la opción Gamma.

- Encienda el proyector y cambie a la fuente de imagen que desea utilizar.
- Pulse el botón [Menu] en el panel de control o el mando a distancia.

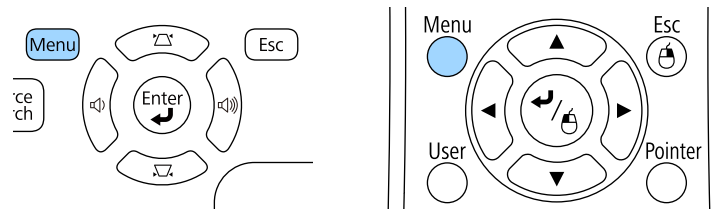

- Selecione el menú **Imagen** y pulse [Enter].

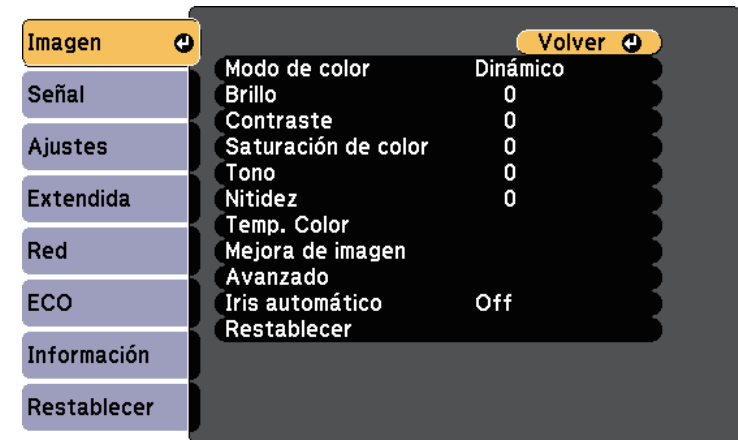

- Selecione **Avanzado** y pulse [Enter].
- Selecione **Gamma** y pulse [Enter].
- Selecione y ajuste del valor de corrección.

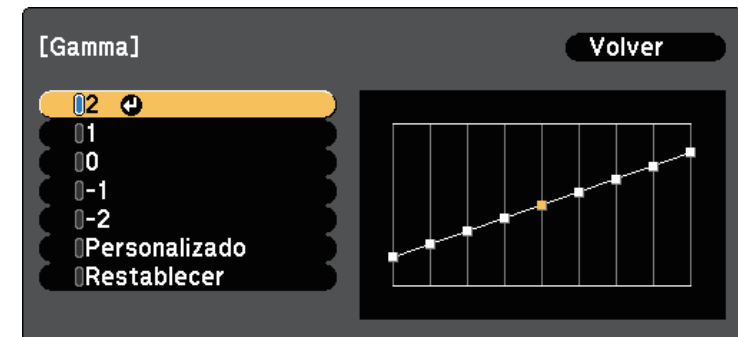

Cuando seleccione un valor más pequeño, puede reducir el brillo total de la imagen para que esta sea más nítida. Cuando seleccione un valor

más grande, las áreas oscuras de la imagen se hacen más brillantes, pero la saturación del color para áreas más brillantes puede debilitarse.

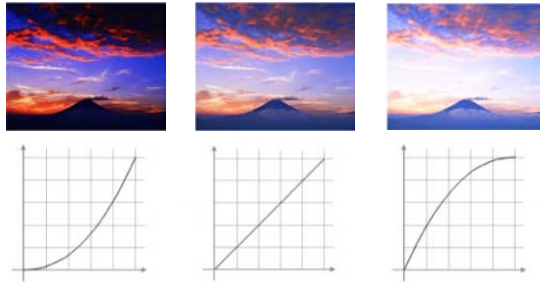

- Si selecciona **DICOM SIM** como la configuración de **Modo de color** en el menú **Imagen** del proyector, seleccione el valor de ajuste dependiendo del tamaño de proyección.
- Si el tamaño de proyección es de 80 pulgadas o menos, seleccione un valor pequeño.
- Si el tamaño de proyección es de 80 pulgadas o más, seleccione un valor grande.
- Las imágenes médicas pueden que no se reproduzcan correctamente en función de la configuración y de las especificaciones de la pantalla.

7 Si desea realizar ajustes más precisos, seleccione **Personalizado** y pulse [Enter].

8 Ajuste el valor utilizando uno de los siguientes métodos.

- Para seleccionar el tono de color que desee ajustar de la imagen, seleccione **Ajustar desde la imagen**. Pulse los botones de flecha para mover el cursor a la parte donde desea cambiar el brillo y pulse [Enter]. Después, pulse el botón de flecha arriba o abajo para ajustar

el valor correspondiente al tono de color seleccionado y, por último, pulse [Enter].

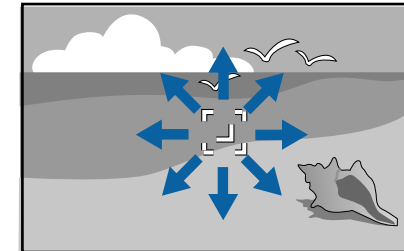

- Para utilizar el gráfico de ajuste de gamma, seleccione **Ajustar desde el gráfico**. Presione los botones de flecha izquierda o derecha para seleccionar el tono de color que desea ajustar. Después, pulse el

botón de flecha arriba o abajo para ajustar el valor correspondiente y pulse [Enter].



9 Pulse [Menu] o [Esc] para salir de los menús.

» Enlaces relacionados

- "Configuración de calidad de la imagen - Menú Imagen" [p.146](#)

Los botones de volumen controlan el sistema de altavoces interno del proyector.

También puede controlar el volumen de cualquier altavoz externo que conecte al proyector.

Deberá ajustar el volumen por separado para cada fuente de entrada conectada.

- 1 Encienda el proyector e inicie una presentación.
- 2 Para bajar o subir el volumen, pulse los botones [Volume] del panel de control o mando a distancia, tal como se muestra.

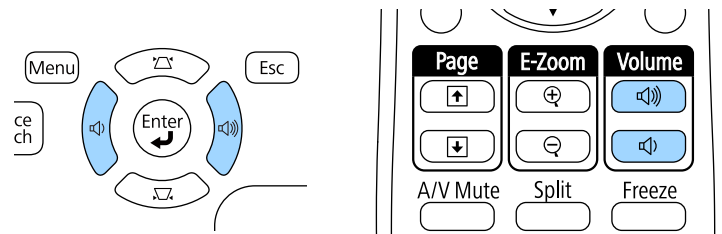

Aparecerá un indicador de volumen en la pantalla.

- 3 Para establecer el volumen en un nivel específico para una fuente de entrada, seleccione **Volumen** en el menú **Ajustes** del proyector.

Precaución

No inicie una presentación con una configuración de volumen alto. Los ruidos altos repentinos podrían causar una pérdida de la audición.

Baje el volumen antes de apagar el aparato, para poder aumentarlo progresivamente cuando vuelva a activarlo.

» Enlaces relacionados

- "Configuración de funciones del proyector - Menú Ajustes" [p.150](#)

Ajuste de las funciones del proyector

Siga las instrucciones de estas secciones para utilizar las funciones de ajuste del proyector.

» Enlaces relacionados

- "Proyección simultánea de dos imágenes" [p.71](#)
- "Proyección de una presentación de PC Free" [p.74](#)
- "Controlar una presentación con las manos" [p.81](#)
- "Desactivación temporal de la imagen y sonido" [p.84](#)
- "Detención temporal de vídeos" [p.85](#)
- "Acercamiento de imágenes" [p.86](#)
- "Utilización del mando a distancia como ratón inalámbrico" [p.87](#)
- "Utilización del mando a distancia como puntero" [p.89](#)
- "Almacenamiento de una imagen de logotipo de usuario" [p.90](#)
- "Uso de varios proyectores" [p.93](#)
- "Funciones de seguridad del proyector" [p.98](#)

Puede utilizar la función de pantalla dividida para proyectar simultáneamente dos imágenes de fuentes de imágenes diferentes. Puede controlar la función de pantalla dividida con el mando a distancia o menús del proyector.

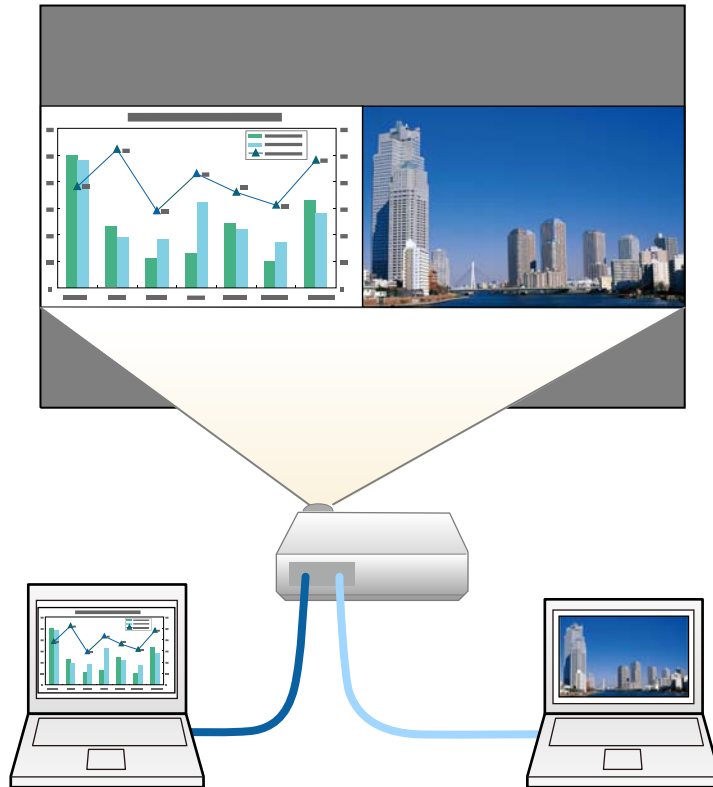

- Al utilizar la función de pantalla dividida, es posible que no se encuentren disponibles otras funciones del proyector y que se apliquen automáticamente algunos ajustes en ambas imágenes.

- 1 Pulse el botón [Split] del mando a distancia.

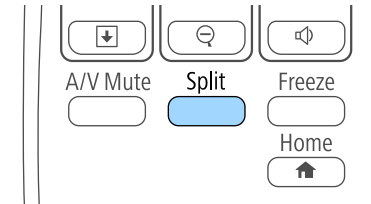

La fuente de entrada actualmente seleccionada se mueve hacia la parte izquierda de la pantalla.



Puede realizar las mismas operaciones desde **Split Screen** en el menú **Ajustes** del proyector.

- 2 Pulse el botón [Menu].
Aparecerá esta pantalla:



- 3** Para seleccionar una fuente de entrada para la otra imagen, seleccione la configuración **Fuente**, pulse [Enter], seleccione la fuente de entrada, seleccione **Ejecutar** y pulse [Enter].

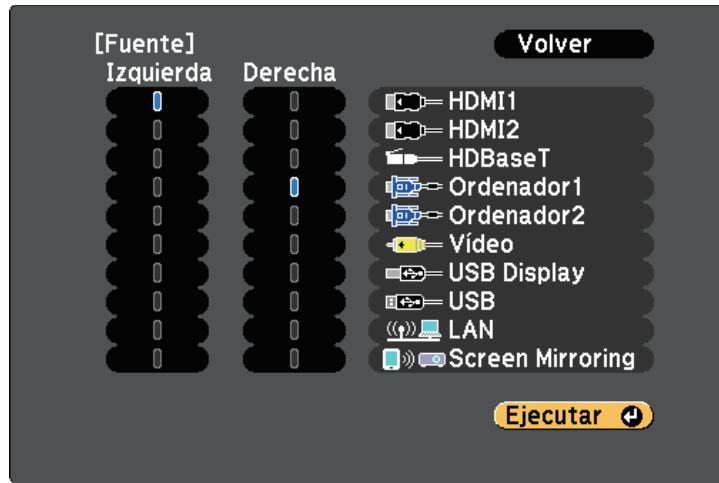

- Puede seleccionar sólo las fuentes de entrada que pueden combinarse.
- Al utilizar la función de pantalla dividida, la pantalla de fuentes aparecerá cuando cambie la **Fuente** de entrada desde el mando a distancia.

- 4** Para cambiar las imágenes, seleccione **Intercamb. pantallas** y pulse [Enter].

Las imágenes proyectadas en la izquierda y la derecha se intercambian.



- 5** Para ampliar una imagen y reducir la otra imagen, seleccione **Tamaño pantalla**, pulse [Enter], seleccione un tamaño, pulse [Enter]. Para salir del menú, pulse [Menu].

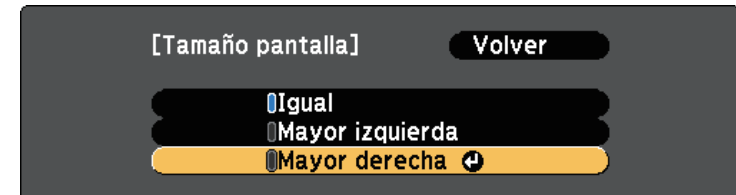

En función de las señales de entrada de vídeo, es posible que las imágenes no aparezcan con el mismo tamaño, incluso si selecciona la configuración **Igual**.

- 6** Para seleccionar el audio, seleccione **Fuente de audio**, pulse [Enter], seleccione una opción de audio y pulse [Enter]. Para salir del menú, pulse [Menu].



Seleccione **Automático** para escuchar el audio de la pantalla más grande o la pantalla izquierda.

- 7** Para alinear las imágenes proyectadas en la parte superior de la pantalla, seleccione **Alinear**, pulse [Enter], seleccione **Arriba** y, a continuación, pulse [Enter] de nuevo. Para salir del menú, pulse [Menu].

- 8** Para salir de la función de pantalla dividida, pulse [Split] o [Esc].

» Enlaces relacionados

- "Combinaciones de fuentes de entrada no compatibles para la proyección de pantalla dividida" [p.73](#)
- "Restricciones de proyección de pantalla dividida" [p.73](#)

Combinaciones de fuentes de entrada no compatibles para la proyección de pantalla dividida

Estas combinaciones de fuentes de entrada no pueden proyectarse en una pantalla dividida.

- Ordenador1 y Ordenador2
- Ordenador1, Ordenador2 y Vídeo
- USB Display, USB y LAN
- USB y LAN
- LAN (inalámbrica) y Screen Mirroring

Restricciones de proyección de pantalla dividida

Restricciones de funcionamiento

Las siguientes operaciones no se pueden realizar durante la proyección de la pantalla dividida.

- Configuración del menú del proyector
- E-Zoom
- Cambio del modo de aspecto (el modo de aspecto está establecido en **Normal**)
- Las operaciones que utilizan el botón [User] del mando a distancia
- Iris automático

Restricciones de imágenes

- Si realiza ajustes como **Brillo**, **Contraste**, **Saturación de color**, **Tono** y **Nitidez** en el menú **Imagen** del proyector, puede aplicar dichos ajustes únicamente a la imagen de la izquierda. La configuración predeterminada se aplica a la imagen de la derecha. Los ajustes que afectan la imagen de proyección completa como **Modo de color** y **Temp. Color** se aplicarán para las imágenes izquierdas y derechas.

- Incluso si realiza ajustes para la **Reducción de ruidos** y **Desentrelazado** en el menú **Imagen** del proyector, **Reducción de ruidos** se establece en 0 y **Desentrelazado** en Off para la imagen de la derecha.

☛ **Imagen > Mejora de imagen > Reducción de ruidos**

☛ **Imagen > Avanzado > Desentrelazado**

- Incluso si establece **Visualizar fondo** en **Logo** en el menú **Extendida** del proyector, aparecerá la pantalla azul cuando no se transmita ninguna señal.

» Enlaces relacionados

- "Relación de aspecto de imagen" [p.60](#)
- "Modo de color" [p.63](#)
- "Configuración de funciones del proyector - Menú Ajustes" [p.150](#)
- "Configuración de señal de entrada - Menú Señal" [p.148](#)
- "Ajuste de la configuración del proyector - Menú Extendida" [p.152](#)
- "Acercamiento de imágenes" [p.86](#)
- "Configuración de iris automático" [p.63](#)
- "Ajuste del color de la imagen" [p.65](#)

Puede utilizar la función PC Free del proyector cuando conecte un dispositivo USB que contenga archivos de presentación compatibles. Esta función le permite visualizar de forma rápida y sencilla una presentación y controlarla con el mando a distancia del proyector.

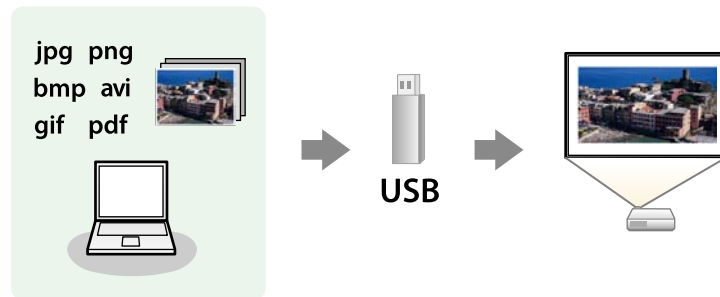

» Enlaces relacionados

- "Tipos de archivos compatibles con PC Free" [p.74](#)
- "Precauciones para la proyección con PC Free" [p.75](#)
- "Inicio de una presentación en PC Free" [p.75](#)
- "Inicio de una presentación de archivos PDF en PC Free" [p.77](#)
- "Inicio de una presentación de película en PC Free" [p.78](#)
- "Opciones de visualización de PC Free" [p.80](#)

Tipos de archivos compatibles con PC Free

Puede proyectar estos tipos de archivos con la función PC Free del proyector.



- Para obtener los mejores resultados, coloque los archivos en un dispositivo de medios con formato FAT16/32.
- Si posee algún problema para realizar la proyección desde un dispositivo de medios con formato de un sistema de archivos que no sea de Windows, intente formatear el dispositivo de medios para Windows.

Contenido del archivo	Tipo de archivo (extensión)	Detalles
Imagen	.jpg	Asegúrese de que el archivo no posea: <ul style="list-style-type: none"> • Formato CMYK • Formato progresivo • Alta compresión • Resolución mayor a 8192 × 8192
	.bmp	Asegúrese de que el archivo no posea: <ul style="list-style-type: none"> • Resolución mayor a 1280 × 800
	.gif	Asegúrese de que el archivo no posea: <ul style="list-style-type: none"> • Resolución mayor a 1280 × 800 • Animaciones • Entrelazado
	.png	Asegúrese de que el archivo no posea: <ul style="list-style-type: none"> • Resolución mayor a 1280 × 800 * • Entrelazado
PDF	.pdf	Asegúrese de que el archivo no posea: <ul style="list-style-type: none"> • No se haya guardado en PDF versión 1.8 o formato posterior • No se encuentre cifrado
Película	.avi (JPEG en movimiento)	Solo compatible con AVI 1.0. Asegúrese de que el archivo no posea: <ul style="list-style-type: none"> • No se haya guardado con un códec de audio que no sea PCM o ADPCM • Resolución mayor a 1280 × 720 • Superior a 2 GB

* Cuando utilice proyectores con una resolución de WUXGA, asegúrese de que el archivo no tiene una resolución superior a 1920 × 1200.

Precauciones para la proyección con PC Free

Tenga en cuenta las siguientes precauciones al utilizar la función PC Free.

- No desconecte el dispositivo de almacenamiento USB mientras se está accediendo a este; de lo contrario, PC Free podría no funcionar de forma correcta.
- Es posible que no pueda utilizar las funciones de seguridad de determinados dispositivos de almacenamiento USB con la función PC Free.
- Al conectar un dispositivo USB que incluye un adaptador de CA, conecte el adaptador de CA a una toma de corriente cuando utilice el dispositivo con el proyector.
- Algunos de los lectores de tarjetas USB disponibles en tiendas pueden no ser compatibles con el proyector.
- El proyector puede reconocer hasta 5 tarjetas insertadas en el lector de tarjetas conectado al mismo tiempo.
- Puede corregir la distorsión keystone al proyectar en PC Free, por lo tanto, corrija la forma de la imagen antes de iniciar la presentación.
- Puede utilizar las siguientes funciones al proyectar en PC Free.
 - Congelar
 - Pausa A/V
 - E-Zoom
 - Puntero

» Enlaces relacionados

- "Detención temporal de vídeos" [p.85](#)
- "Desactivación temporal de la imagen y sonido" [p.84](#)
- "Acercamiento de imágenes" [p.86](#)
- "Utilización del mando a distancia como puntero" [p.89](#)

Inicio de una presentación en PC Free

Después de conectar un dispositivo USB al proyector, puede cambiar a la fuente de entrada USB e iniciar la presentación.



- Puede cambiar las opciones de funcionamiento de PC Free o añadir efectos especiales seleccionando **Opción** en la parte inferior de la pantalla y pulsando [Enter].

1

Pulse el botón [USB] del mando a distancia.

Aparecerá la pantalla de la lista de archivos de PC Free.



- Si aparece la pantalla Seleccionar unidad, pulse los botones de flechas para seleccionar la unidad y pulse [Enter].
- Para acceder a la pantalla Seleccionar unidad, seleccione **Seleccionar unidad** en la parte superior de la pantalla de lista de archivos y pulse [Enter].

2

Realice una de las siguientes acciones para encontrar los archivos:

- Si necesita visualizar los archivos dentro de una subcarpeta del dispositivo, pulse los botones de flechas para seleccionar la carpeta y pulse [Enter].
- Para regresar a un nivel de carpeta anterior en el dispositivo, seleccione **Volver arriba** y pulse [Enter].

- Para visualizar archivos adicionales en una carpeta, seleccione **Pág. siguiente** o **Página previa** y pulse [Enter], o pulse los botones [Page] de Re Pág/Av Pág del mando a distancia.

3 Realice alguna de las siguientes acciones:

- Para visualizar una imagen individual, pulse los botones de flechas para seleccionar la imagen y pulse [Enter]. (Pulse el botón [Esc] para regresar a la pantalla de lista de archivos.)
- Para visualizar una presentación de todas las imágenes de una carpeta, pulse los botones de flechas para seleccionar la opción **Ver presen.** en la parte inferior de la pantalla y pulse [Enter].



- Puede cambiar el tiempo de cambio de imagen seleccionando **Opción** en la parte inferior de la pantalla y pulsando [Enter].
- Si el nombre de algún archivo excede el área de visualización o incluye símbolos no compatibles, es posible que se acorte el nombre del archivo o se cambie sólo en la visualización en pantalla.

4 Al realizar la proyección, utilice los siguientes comandos para controlar la visualización:

- Para girar una imagen visualizada, pulse el botón de flecha hacia arriba o abajo.

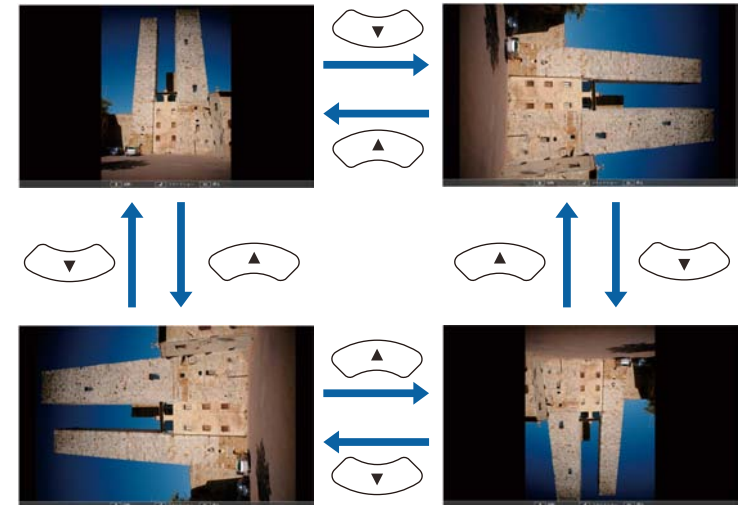

- Para desplazarse a la imagen siguiente o anterior, pulse el botón de flecha hacia la izquierda o derecha.

5 Para detener la visualización, siga las instrucciones en pantalla o pulse el botón [Esc].

Regresará a la pantalla de lista de archivos.

6 Apague el dispositivo USB, si es necesario, y, a continuación, desconecte el dispositivo del proyector.

» Enlaces relacionados

- "Opciones de visualización de PC Free" [p.80](#)
- "Conexión a un dispositivo USB" [p.31](#)

Inicio de una presentación de archivos PDF en PC Free

Después de conectar un dispositivo USB al proyector, puede cambiar a la fuente de entrada USB e iniciar la presentación con archivos PDF.



- No podrá realizar las siguientes acciones al realizar la presentación de un archivo PDF desde un dispositivo USB:
 - Desbloquear una contraseña
 - Visualizar firmas electrónicas, imágenes JPEG2000, efectos transparentes, gráficos 3D o comentarios
 - Reproducir contenido multimedia
 - Visualizar contenido PDF encriptado.
 - Visualizar un archivo PDF sin una extensión de archivo ".pdf"

- 1** Pulse el botón [USB] del mando a distancia.
Aparecerá la pantalla de la lista de archivos de PC Free.



- Si aparece la pantalla Seleccionar unidad, pulse los botones de flechas para seleccionar la unidad y pulse [Enter].
- Para acceder a la pantalla Seleccionar unidad, seleccione **Seleccionar unidad** en la parte superior de la pantalla de lista de archivos y pulse [Enter].

- 2** Realice una de las siguientes acciones para encontrar los archivos:
 - Si necesita visualizar los archivos dentro de una subcarpeta del dispositivo, pulse los botones de flechas para seleccionar la carpeta y pulse [Enter].
 - Para regresar a un nivel de carpeta anterior en el dispositivo, seleccione **Volver arriba** y pulse [Enter].
 - Para visualizar archivos adicionales en una carpeta, seleccione **Pág. siguiente** o **Página previa** y pulse [Enter], o pulse los botones [Page] de Re Pág/Av Pág del mando a distancia.
- 3** Pulse los botones de flechas para seleccionar el archivo y pulse [Enter]. (Pulse el botón [Esc] para regresar a la pantalla de lista de archivos.)
La primera página del archivo PDF se visualizará a pantalla completa.





Si el nombre de algún archivo excede el área de visualización o incluye símbolos no compatibles, es posible que se acorte el nombre del archivo o se cambie sólo en la visualización en pantalla.

4 Al realizar la proyección de un archivo PDF, utilice los siguientes comandos para controlar la visualización:

- Para desplazarse a la página siguiente o anterior, pulse el botón de flecha hacia arriba o abajo.
- Para visualizar un menú de páginas para la selección, pulse el botón [Esc], pulse el botón de flecha hacia la izquierda o derecha para seleccionar una página y pulse [Enter]. (Si pulsa el botón [Esc] durante la visualización del menú de selección de página, éste se cerrará.)



- Para ampliar la vista de una página para cubrir la pantalla, pulse [Enter]. Las páginas verticales se amplían horizontalmente para que ajustarse al ancho de la pantalla; y las panorámicas lo hacen verticalmente para ajustarse a la altura de la pantalla. Para desplazar la página mientras se visualiza una página en tamaño ampliado, pulse los botones de flechas. Pulse [Enter] nuevamente para regresar a la visualización en tamaño estándar.

- Para girar una página visualizada, pulse el botón de flecha hacia la izquierda o derecha.

5 Para detener la visualización, pulse el botón [Esc], seleccione **Salir** y pulse [Enter].

6 Apague el dispositivo USB, si es necesario, y, a continuación, desconecte el dispositivo del proyector.

» Enlaces relacionados

- "Conexión a un dispositivo USB" [p.31](#)

Inicio de una presentación de película en PC Free

Después de conectar un dispositivo USB al proyector, puede cambiar a la fuente de entrada USB e iniciar la reproducción de la película.



- Puede cambiar las opciones de funcionamiento de PC Free seleccionando **Opción** en la parte inferior de la pantalla y pulsando [Enter].

1 Pulse el botón [USB] del mando a distancia.

Aparecerá la pantalla de la lista de archivos de PC Free.



- Si aparece la pantalla Seleccionar unidad, pulse los botones de flechas para seleccionar la unidad y pulse [Enter].
- Para acceder a la pantalla Seleccionar unidad, seleccione **Seleccionar unidad** en la parte superior de la pantalla de lista de archivos y pulse [Enter].

- 2** Realice una de las siguientes acciones para encontrar los archivos:
 - Si necesita visualizar los archivos dentro de una subcarpeta del dispositivo, pulse los botones de flechas para seleccionar la carpeta y pulse [Enter].
 - Para regresar a un nivel de carpeta anterior en el dispositivo, seleccione **Volver arriba** y pulse [Enter].
 - Para visualizar archivos adicionales en una carpeta, seleccione **Pág. siguiente** o **Página previa** y pulse [Enter], o pulse los botones [Page] de Re Pág/Av Pág del mando a distancia.
- 3** Para reproducir una película, pulse los botones de flechas para seleccionar el archivo y pulse [Enter].



- Si el nombre de algún archivo excede el área de visualización o incluye símbolos no compatibles, es posible que se acorte el nombre del archivo o se cambie sólo en la visualización en pantalla.
- Si desea reproducir todas las películas en una carpeta en secuencia, seleccione la opción **Ver presen.** en la parte inferior de la pantalla.

- 4** Para detener la reproducción de películas, pulse el botón [Esc], seleccione **Salir** y pulse [Enter].
Regresará a la pantalla de lista de archivos.
- 5** Apague el dispositivo USB, si es necesario, y, a continuación, desconecte el dispositivo del proyector.

» Enlaces relacionados

- "Opciones de visualización de PC Free" [p.80](#)
- "Conexión a un dispositivo USB" [p.31](#)

Opciones de visualización de PC Free

Puede seleccionar estas opciones de visualización a través de PC Free. Para acceder a esta pantalla, seleccione **Opción** en la parte inferior de la lista de archivos de PC Free y pulse [Enter].



Configuración	Opciones	Descripción
T. cambio pantalla	No	No muestra el archivo siguiente de forma automática
	1 Segundo a 60 Segundos	Muestra archivos durante el tiempo seleccionado y cambia al archivo siguiente de forma automática; las imágenes en alta resolución podrían cambiarse a una velocidad ligeramente más lenta
Efecto	No	Sin efecto
	Barrido	Transiciones entre las imágenes con un efecto de barrido
	Disolver	Transiciones entre las imágenes con un efecto de disolución
	Al azar	Transiciones entre las imágenes con una variedad aleatoria de efectos

Configuración	Opciones	Descripción
Orden de presentación	Ord por nom	Muestra los archivos en orden por nombre
	Ord por día	Muestra los archivos en orden por fecha
Orden	Ascendente	Ordena los archivos en orden del primero al último
	Descendente	Ordena los archivos en orden del último al primero
Rep. Cont	On	Muestra una presentación de forma continua
	Off	Muestra una presentación una sola vez

Puede utilizar la función Presentador gestual para controlar las presentaciones manualmente, lo que le permite hacer presentaciones en frente de la pantalla sin necesidad de utilizar un mando a distancia para la presentación (EB-2265U/EB-2255U/EB-2250U/EB-2245U/EB-2165W/EB-2155W/EB-2065/EB-2055/EB-X550KG/EB-X500KG).

La función Presentador gestual está disponible en las siguientes condiciones:

- La configuración del **Presentador gestual** está establecida en **On** en el menú de **Configuración** en el proyector
- **Ajustes > Presentador gestual > Presentador gestual**
- La configuración **Proyección** está establecida en **Frontal** o **Frontal/Techo** en el menú **Extendido** del proyector
- El tamaño de la pantalla es de 100 pulgadas o menos
- La distancia de proyección es de aproximadamente 1,5 a 3,0 m (EB-2265U/EB-2255U/EB-2250U)
- La distancia de proyección es de aproximadamente 1,5 a 3,4 m (EB-2245U)
- La distancia de proyección es de aproximadamente 1,2 a 3,0 m (EB-2165W/EB-2155W)
- La distancia de proyección es de aproximadamente 1,2 a 2,8 m (EB-2065/EB-2055/EB-X550KG/EB-X500KG)
- El ángulo de proyección es aproximadamente 20° hacia la derecha o izquierda o 20° hacia arriba o abajo
- Una conexión de Screen Mirroring se establece con los permisos de operación que permiten el control del proyector mediante el teclado o el ratón de un dispositivo conectado. (Solo Windows 10)



Ajustar la configuración de imagen, como el modo keystone y modo de color antes de iniciar la función Presentador gestual. Al ajustar la configuración de imagen durante el uso de la función Presentador gestual puede que el marcador no se reconozca correctamente.

- 1 Conecte el proyector al PC mediante un cable de señal o una red.
- 2 Si desea conectar su PC sin utilizar el puerto USB-B del proyector, asegúrese de conectar un cable USB al puerto USB-B del proyector, y a

un puerto USB del PC (para compatibilidad con el Presentador gestual).



Al conectar el PC mediante EasyMP Multi PC Projection o la conexión Screen Mirroring en Windows 10, no es necesario conectar un cable USB.

- 3 Encienda el proyector e inicie una presentación.
- 4 Pulse el botón [Gesture] del mando a distancia.

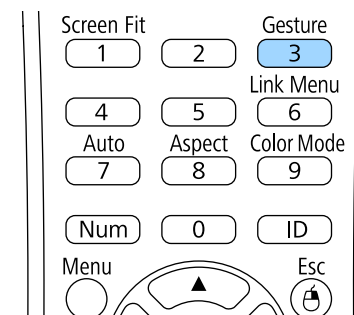

El menú para la función Presentador gestual aparecerá.

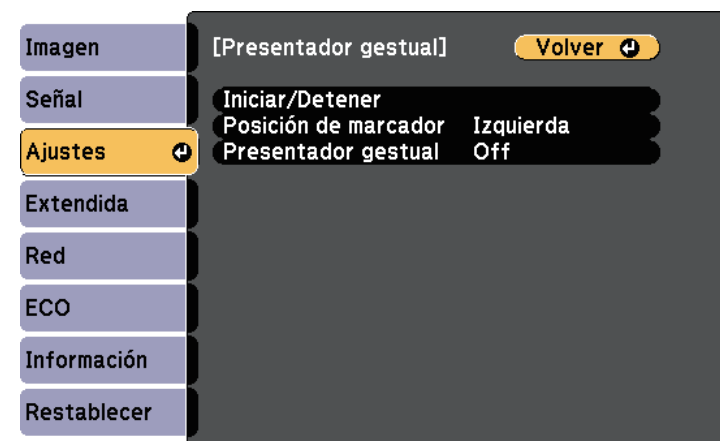





También puede mostrar el menú para la función Presentador gestual manteniendo pulsado el botón [Screen Fit] en el panel de control durante tres segundos, o seleccionando **Presentador gestual** en el menú **Ajustes** del proyector.

5 Seleccione **Iniciar/Detener**.

Aparecerá una pantalla de ajuste con los marcadores en el lado de la pantalla. Cuando se utiliza la función Presentador gestual, la imagen es ligeramente más pequeña.

6 Cubrir con la mano uno de los siguientes marcadores en la pantalla. Retire la mano, mientras que el color del icono junto al marcador está cambiando.

- Para pasar a la siguiente diapositiva o página, cubra el marcador junto al  icono.
- Para pasar a la anterior diapositiva o página, cubra el marcador junto al  icono.

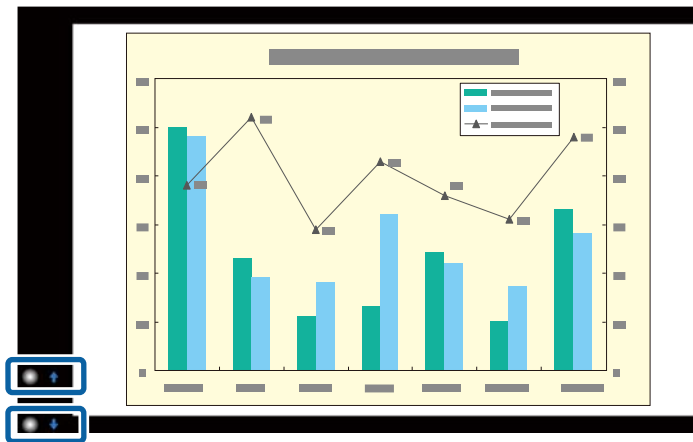

- Aléjese de los marcadores para evitar que sean cubiertos por accidente cuando no se desea llevar a cabo las operaciones.
- Los marcadores no están disponibles para las siguientes fuentes de entrada.
 - HDBaseT
 - Computer (Vídeo de componentes)
 - Video
 - USB-A
 - LAN (Epson iProjection)
 - Screen Mirroring (Si el dispositivo no es compatible con la interfaz de usuario del canal de retorno (UIBC User Interface Back Channel)).
- Para imágenes fuentes (RGB) para HDMI y Computer, pueden utilizar los marcadores con Windows 2000 y versiones posteriores, u OS X 10.5.x y posteriores.

7 Para cerrar el Presentador gestual, presione el botón [Gesture].



También puede cerrar el Presentador gestual presionando el botón [Screen Fit] en el panel de control, o seleccionando **Iniciar/Detener** en el menú **Configuración** del proyector.
☛ **Ajustes > Presentador gestual > Iniciar/Detener**

» Enlaces relacionados

- "Restricciones del Presentador gestual" [p.82](#)

Restricciones del Presentador gestual

Restricciones de funcionamiento

No se pueden cambiar los siguientes ajustes durante el uso de la función Presentador gestual.

- Búsq. aut. de fuente (ajusta en **Off** automáticamente)
- Iris automático (ajusta en **Off** automáticamente)

- Optimizador de luz (ajusta en **Off** automáticamente)
- Consumo eléctrico
- Multi-proyección

Restricciones funcionales

Al realizar las siguientes funciones de pantalla completa, la función Presentador gestual se cancela temporalmente. Después de terminar estas funciones, se puede utilizar la función Presentador gestual nuevamente.

- Pantalla Inicio
- Patrón de prueba
- Split Screen
- Logotipo del usuario
- Ajustes planificación
- Message Broadcasting

Al mover el proyector o realizar los siguientes ajustes en la forma de la imagen la función Presentador gestual se detiene. Para utilizar la función Presentador gestual nuevamente, reinicie la función después de terminar con los ajustes.

- Screen Fit
- ajuste Keystone
- Quick Corner
- Focus Help
- Proyección
- Restablecer
- Restablecer todo

A grandes altitudes o lugares expuestos a altas temperaturas, la imagen puede ser más oscura y la función Presentador gestual puede dejar de funcionar. Para utilizar la función Presentador gestual nuevamente, reinicie la función después de enfriar el proyector.

Puede desactivar temporalmente la imagen proyectada y el sonido si desea redirigir la atención de la audiencia durante una presentación. Cualquier sonido o vídeo continuará ejecutándose. Sin embargo, no podrá reanudar la proyección en el punto en el que la detuvo.

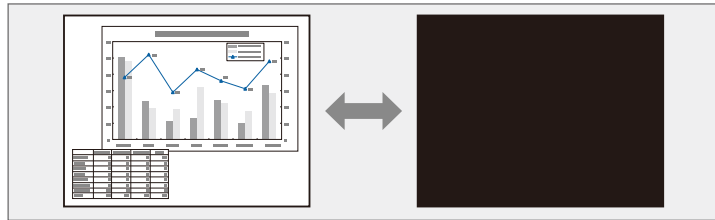

Si desea visualizar una imagen como el logotipo o imagen de una empresa al pulsar el botón [A/V Mute], puede seleccionar la pantalla visualizada en la configuración **Pausa A/V** en el menú **Extendida** del proyector.

☛ **Extendida > Pantalla > Pausa A/V**

- 1** Pulse el botón [A/V Mute] del mando a distancia para detener temporalmente la proyección y silenciar cualquier sonido.

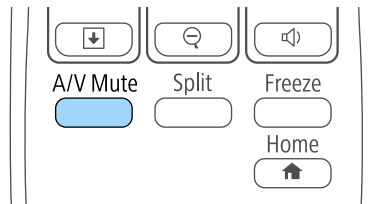

- 2** Para volver a activar la imagen y el sonido, pulse nuevamente [A/V Mute].



- También puede detener la proyección con la palanca del deslizador de Pausa A/V del proyector.
- La alimentación del proyector se apagará automáticamente 30 minutos después de que se active la función Pausa A/V. Puede desactivar esta función en el menú **ECO** del proyector.
 - ☛ **ECO > Temp. tapa objetivo**
 - ☛ **ECO > Temp. silencio A/V**
- La lámpara sigue activada durante la utilización de la función Pausa A/V, de modo que las horas de lámpara siguen acumulándose.

» Enlaces relacionados

- "Ajuste de la configuración del proyector - Menú Extendida" [p.152](#)
- "Ajuste de la configuración del proyector - Menú ECO" [p.165](#)

Puede detener temporalmente un vídeo o presentación de ordenador y mantener la imagen actual en la pantalla. Cualquier sonido o vídeo continuará ejecutándose. Sin embargo, no podrá reanudar la proyección en el punto en el que la detuvo.

- 1** Pulse el botón [Freeze] del mando a distancia para detener el vídeo.

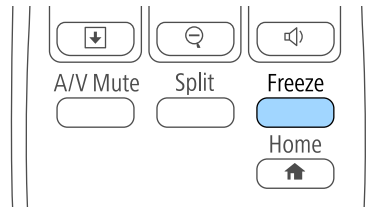

- 2** Para reiniciar el vídeo en progreso, vuelva a pulsar [Freeze].

Puede atraer la atención a partes de una presentación acercando en un área de la imagen y ampliándola en la pantalla.

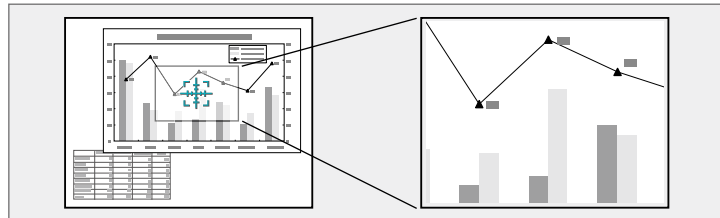

- Para regresar al tamaño de imagen original, pulse [Esc].

La imagen ampliada se proyectará y la relación de ampliación también aparecerá en la pantalla.

El área seleccionada se puede ampliar entre 1 y 4 veces en 25 pasos incrementales.

Al proyectar imágenes desde una cámara de documentos Epson a través de una conexión USB, puede ampliar el área seleccionada hasta de una a ocho veces su tamaño en 57 pasos escalonados.

- 1** Pulse el botón [E-Zoom] + del mando a distancia.

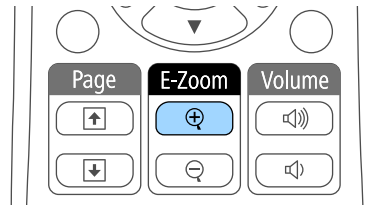

Aparecerá un objetivo en la pantalla que indica el centro del área de zoom.

- 2** Utilice los siguientes botones del mando a distancia para ajustar la imagen acercada:
 - Utilice los botones de flechas para colocar el objetivo en el área de imagen en la que desea acercar. Para mover el objetivo diagonalmente, pulse cualquier par de botones de flecha adyacentes al mismo tiempo.
 - Pulse el botón [E-Zoom] + varias veces para acercar en el área de la imagen. Mantenga pulsado el botón [E-Zoom] + para acercar más rápidamente.
 - Para desplazarse por el área de imagen acercada, utilice los botones de flechas.
 - Para alejar la imagen, pulse el botón [E-Zoom] -.

Puede utilizar el mando a distancia del proyector como ratón inalámbrico a fin de que pueda controlar la proyección desde una distancia del ordenador.



Puede utilizar la función de ratón inalámbrico con Windows Vista y versiones posteriores u OS X 10.7.x y versiones posteriores.

- 1** Conecte el proyector a un ordenador utilizando el puerto USB-B, Computer o HDMI del proyector.



La función de ratón inalámbrico no funcionará cuando se proyecten imágenes desde un dispositivo conectado al puerto HDMI1/MHL con un cable MHL.

- 2** Si ha conectado el ordenador a un puerto distinto a USB-B, conecte también un cable USB al puerto USB-B del proyector y a un puerto USB del ordenador (para la compatibilidad con ratón inalámbrico).

- 3** Inicie la presentación.

- 4** Utilice los siguientes botones del mando a distancia para controlar la presentación:

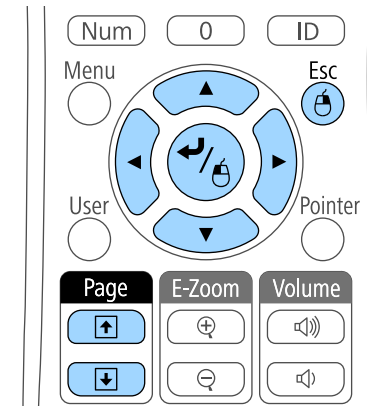

- Para moverse a través de diapositivas o páginas, pulse los botones [Page] de Re Pág/Av Pág.
- Para mover el cursor en la pantalla, utilice los botones de flechas. Para mover el cursor diagonalmente, pulse cualquier par de botones de flecha adyacentes al mismo tiempo.
- Para hacer clic izquierdo, pulse una vez el botón [Enter] (presiónelo dos veces para hacer doble clic). Para hacer clic derecho, pulse el botón [Esc].
- Para arrastrar y soltar, mantenga pulsado el botón [Enter] a medida que mueva el cursor con los botones de flechas y, a continuación, suelte [Enter] en el destino deseado.



- Si los ajustes de los botones del ratón están invertidos en el ordenador, el funcionamiento de los botones del mando a distancia también será el inverso.
- La función Ratón sin cable no funcionará en las siguientes condiciones:
 - Cuando se muestra el menú o pantalla Ayuda del proyector.
 - Al ejecutar funciones distintas de la función Ratón sin cable (como ajustar el volumen).Sin embargo, si se emplea la función E-Zoom o Puntero, está disponible la función de retroceder o avanzar página.

» Enlaces relacionados

- "Acercamiento de imágenes" [p.86](#)
- "Utilización del mando a distancia como puntero" [p.89](#)

Puede utilizar el mando a distancia del proyector como puntero para ayudar a que la audiencia se concentre en información importante de la pantalla. La forma predeterminada del puntero es una flecha. Puede cambiar la forma desde la configuración **Forma del puntero** del menú **Ajustes** del proyector.

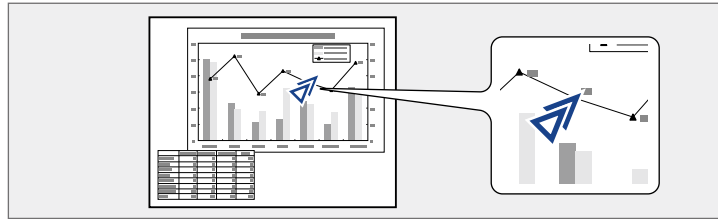

» Enlaces relacionados

- "Configuración de funciones del proyector - Menú Ajustes" [p.150](#)

- 1** Pulse el botón [Pointer] del mando a distancia.

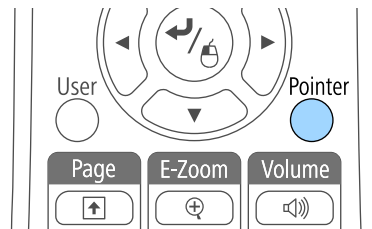

- 2** Utilice los botones de flechas para mover el puntero en la pantalla. Para mover el puntero diagonalmente, pulse cualquier par de botones de flecha adyacentes al mismo tiempo.

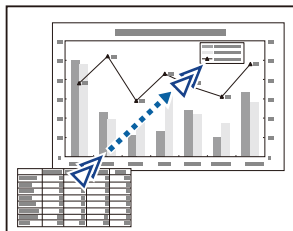

- 3** Pulse [Esc] para eliminar el puntero de la pantalla.

Puede almacenar una imagen en el proyector y visualizarla siempre que se encienda el proyector. También puede visualizar la imagen cuando el proyector no está recibiendo una señal de entrada o cuando detiene temporalmente la proyección (a través de la función Pausa A/V). Esta imagen se denomina pantalla de logotipo de usuario.

Puede seleccionar una fotografía, gráfico o logotipo de empresa como el logotipo de usuario, que resulta útil para la identificación del propietario del proyector para ayudar a prevenir robos. Puede evitar que se realicen cambios en el logotipo del usuario a través de una protección por contraseña.



- Una vez que almacene un logotipo de usuario, no podrá regresar al logotipo predeterminado de fábrica.
- Si la configuración **Prote. logo usuario** está establecida en **On** en el menú de ajustes **Contraseña protegida**, establézcala en **Off** antes de almacenar el logotipo del usuario.
- Cuando copie los ajustes del menú de un proyector a otro a través de la función de configuración simultánea de varios dispositivos, también se copiará el logotipo del usuario. No registre la información que no desea compartir entre varios proyectores como el logotipo de usuario.

1 Visualice la imagen que desea proyectar como el logotipo de usuario.

2 Pulse el botón [Menu] en el panel de control o el mando a distancia.

3 Seleccione el menú **Extendida** y pulse [Enter].



4 Seleccione **Logotipo del usuario** y pulse [Enter].



Aparecerá un aviso que le pregunta si desea utilizar la imagen visualizada como el logotipo de usuario.



Los ajustes como Keystone, E-Zoom o Aspecto se cancelarán temporalmente cuando seleccione **Logotipo del usuario**.

5 Seleccione **Sí** y pulse [Enter].

Aparecerá un cuadro de selección por encima de la imagen.



En función de la señal de imagen actual, el tamaño de la pantalla puede cambiar para coincidir con la resolución de la señal de imagen.

6 Utilice las teclas de flechas para seleccionar el área de la imagen que desea utilizar como el logotipo de usuario y pulse [Enter].

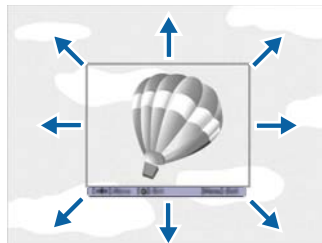

Aparecerá un mensaje que le preguntará si desea seleccionar esta área de imagen.



No podrá cambiar el tamaño del área de imagen (400 × 300 píxeles).

7 Seleccione **Sí** y pulse [Enter]. (Si desea cambiar el área seleccionada, seleccione **No**, pulse [Enter] y repita el último paso.)

Aparecerá el menú de factor de zoom de Logotipo del usuario.

8 Seleccione el porcentaje de zoom y pulse [Enter].

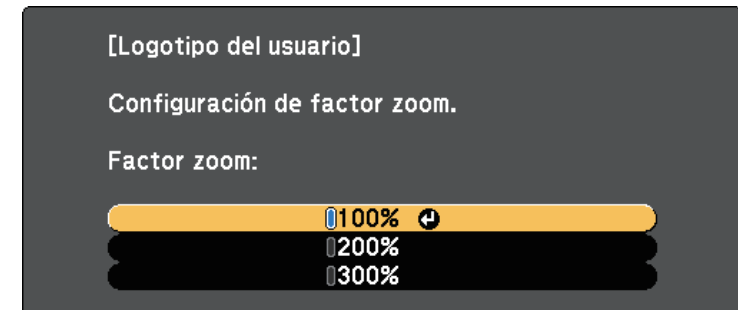

Aparecerá un aviso que le pregunta si desea almacenar la imagen como el logotipo de usuario.

9 Seleccione **Sí** y pulse [Enter].

El logotipo de usuario se sobrescribirá y aparecerá un mensaje de finalización.

10 Pulse [Esc] para salir de la pantalla de mensajes.

11 Seleccione el menú **Extendida** y pulse [Enter].

12 Seleccione **Pantalla** y pulse [Enter].

13 Seleccione en qué momento desea visualizar la pantalla Logotipo del usuario:

- Para visualizarlo siempre que no exista ninguna señal de entrada, seleccione **Visualizar fondo** y establezca esta opción en **Logo**.
- Para visualizarlo siempre que encienda el proyector, seleccione **Pantalla de inicio** y establezca esta opción en **On**.
- Para visualizarlo siempre que pulse el botón [A/V Mute], seleccione **Pausa A/V** y establezca esta opción en **Logo**.

Para evitar que alguna persona cambie el Logotipo del usuario sin introducir primero una contraseña, establezca la configuración de **Prote. logo usuario** en **On** en el menú de ajustes **Contraseña protegida** y establezca la contraseña.

» Enlaces relacionados

- "Desactivación temporal de la imagen y sonido" [p.84](#)
- "Selección de los tipos de seguridad por contraseña" [p.100](#)

Puede combinar las imágenes proyectadas de dos o más proyectores para crear una imagen grande.

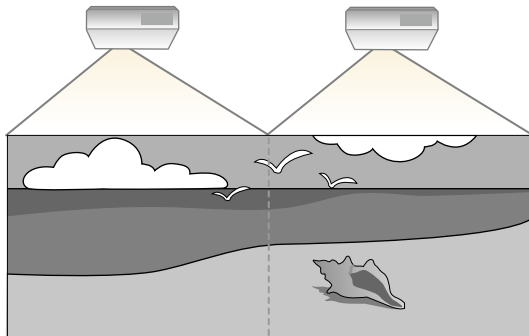

- Antes de iniciar la proyección, asegúrese de establecer **Multi-proyección** en **On** para todos los proyectores.
☛ **Extendida > Multi-proyección > Multi-proyección**
- Antes de iniciar la proyección, asegúrese de seleccionar el mismo modo de color para todos ellos.
☛ **Imagen > Modo de color**

» Enlaces relacionados

- "Sistema de identificación del proyector para control de varios proyectores" [p.93](#)



- En algunos casos, es posible que el brillo y el tono de color no sean totalmente iguales, incluso después de la corrección.
- Si las diferencias del tono de color y el brillo se hacen más visibles con el paso del tiempo, repita los ajustes.

» Enlaces relacionados

- "Configuración de la ID del proyector" [p.93](#)
- "Selección del proyector que desea controlar" [p.94](#)
- "Coincidencia de los colores de imagen" [p.95](#)
- "Cómo ajustar RGBCMY" [p.96](#)

Configuración de la ID del proyector

Para controlar varios proyectores desde un mando a distancia, establezca un identificador único para cada proyector.

- 1** Pulse el botón [Menu] en el panel de control o el mando a distancia.
- 2** Seleccione el menú **Extendida** y pulse [Enter].
- 3** Seleccione **Multi-proyección** y pulse [Enter].
- 4** Seleccione **ID del proyector** y pulse [Enter].

Sistema de identificación del proyector para control de varios proyectores

Cuando alinee varios proyectores para proyectar imágenes, puede corregir el brillo y el tono de color de las imágenes de cada proyector para que las imágenes sean lo más parecidas posible.

Puede establecer una única ID del proyector para cada proyector para controlarlos de forma individual con un mando a distancia y, a continuación, corrija el brillo y color para cada proyector.

- 5** Utilice los botones de flechas para seleccionar el número de identificación que desea utilizar para el proyector. A continuación, pulse [Enter].

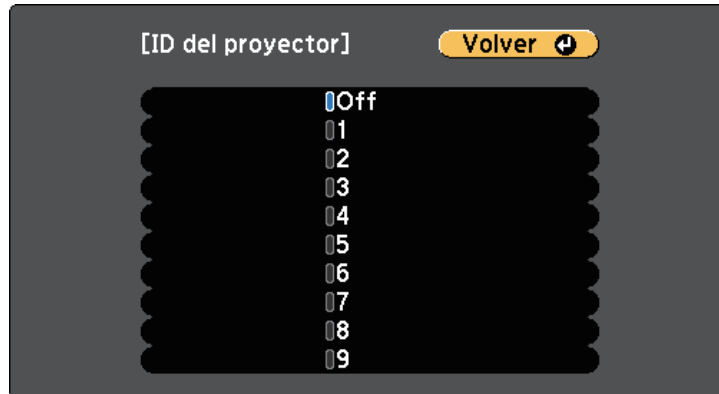

- 6** Pulse [Menu] o [Esc] para salir de los menús.

Repita estos pasos para todos los otros proyectores que desea controlar desde un mando a distancia.

Selección del proyector que desea controlar

Después de configurar la ID del proyector, seleccione la ID del proyector que desea controlar con el mando a distancia.

- 1** Apunte el mando a distancia al proyector deseado y pulse el botón [ID].

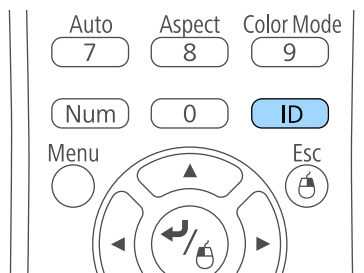

La ID del proyector actual aparecerá en la pantalla de proyección. Desaparecerá después de aproximadamente 3 segundos.

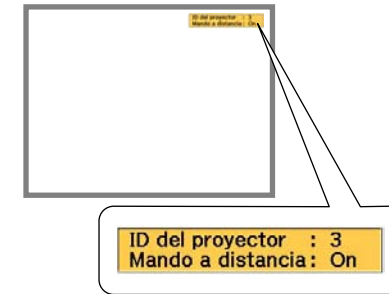

- 2** Manteniendo pulsado el botón [ID], pulse el botón de número que coincida con la ID del proyector que desea controlar.

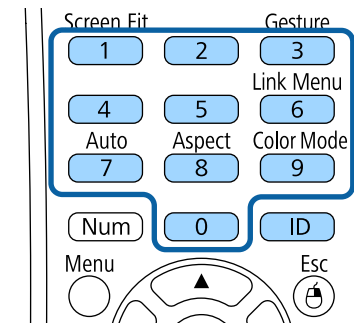

Se ha seleccionado el proyector que desea utilizar.

- 3** Pulse el botón [ID] para comprobar si funcionó el proceso de configuración de ID.

El proyector mostrará un mensaje.

- Si el mando a distancia aparece como **On**, puede controlar el proyector desde el mando a distancia.

- Si el mando a distancia aparece como **Off**, no puede controlar el proyector desde el mando a distancia. Repita los pasos descritos anteriormente para habilitar el mando a distancia.



- Cuando seleccione 0 con el mando a distancia, puede controlar todos los proyectores independientemente de la configuración de ID del proyector.
- Deberá seleccionar la ID del proyector desde el mando a distancia cada vez que encienda el proyector que haya establecido para controlar. Cuando encienda el proyector, se seleccionará 0 como ID del proyector del mando a distancia.
- Cuando establezca **ID del proyector** en **Off**, puede controlar el proyector con el mando a distancia independientemente de la ID seleccionada con el mando a distancia.

Coincidencia de los colores de imagen

Puede lograr una correspondencia de la calidad de visualización de varios proyectores que se proyectarán uno junto a otro.

Encienda todos los proyectores y seleccione la configuración **Coincidencia colores** en el menú **Extendida** de cada proyector de forma que la calidad de visualización de todos los proyectores coincida con la pantalla combinada.

- 1** Pulse el botón [Menu], seleccione el menú **Extendida** y pulse [Enter].



- 2** Seleccione **Multi-proyección** y pulse [Enter].



- 3 Seleccione **Coincidencia colores** y pulse [Enter].



- 4 Seleccione **Nivel de Ajuste**.

Hay seis niveles de ajuste del blanco al gris, pasando por el negro. Puede ajustar los niveles de uno en uno.

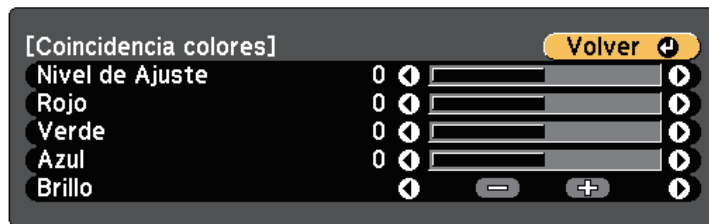

- 5 Seleccione **Rojo**, **Verde** o **Azul** y ajuste el tono del color.

- 6 Seleccione **Brillo** y ajuste el valor.

- 7 Vuelva al paso 4 y ajuste otro nivel.

- 8 Pulse el botón [Esc] para volver a la pantalla anterior.

Cómo ajustar RGBCMY

Puede ajustar las opciones **Matiz**, **Saturación** y **Brillo** de los componentes de color R (rojo), G (verde), B (azul), C (cian), M (magenta) e Y (amarillo).

Encienda todos los proyectores y seleccione la configuración **RGBCMY** en el menú **Extendida** de cada proyector de forma que el tono de color de la pantalla combinada pase a ser completamente uniforme.

- 1 Pulse el botón [Menu], seleccione el menú **Extendida** y pulse [Enter].

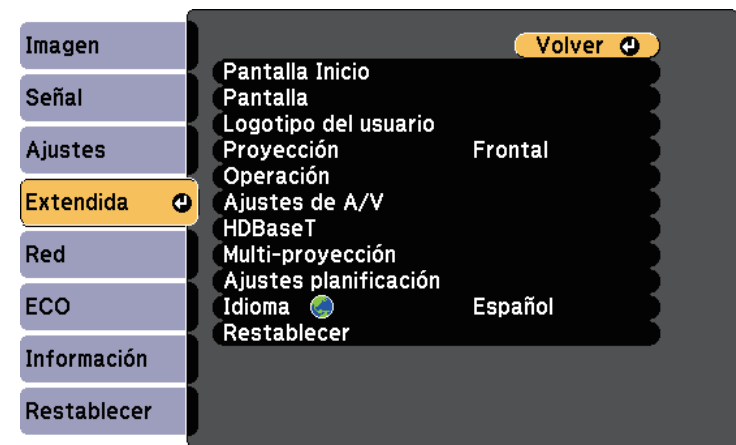

2 Seleccione **Multi-proyección** y pulse [Enter].

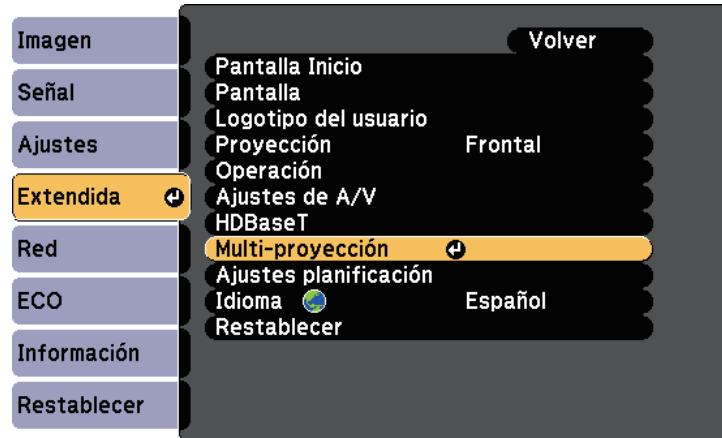

3 Seleccione **RGBCMY** y pulse [Enter].

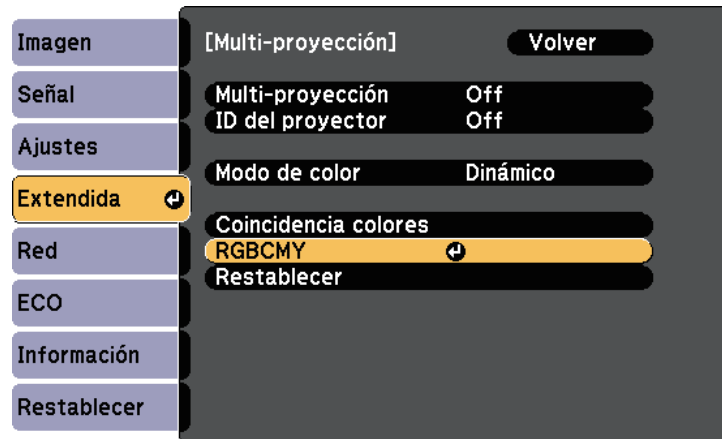

4 Seleccione el menú color que desea ajustar y pulse [Enter].

5 Haga lo siguiente según sea necesario para cada configuración:

- Para ajustar el matiz global del color (azulado, verdoso y rojizo), ajuste la opción **Matiz**.
- Para ajustar la intensidad global del color, ajuste la opción **Saturación**.
- Para ajustar el brillo global del color, ajuste la opción **Luminosidad**.

6 Pulse [Menu] o [Esc] para salir de los menús.

Puede proteger el proyector contra robos o evitar la utilización no intencionada configurando las siguientes funciones de seguridad:

- Seguridad por contraseña para evitar que personas que no conozcan la contraseña utilicen el proyector y evitar que se realicen cambios en la pantalla de inicio y otros ajustes.
Esto actúa como una función antirrobo, ya que el proyector no puede utilizarse aunque lo roben, y puede limitar las personas que utilizan el proyector.
- Seguridad de bloqueo de botones para bloquear el funcionamiento del proyector con los botones del panel de control.
Esto resulta útil en acontecimientos o actuaciones en las que desea desactivar todos los botones durante la proyección, o en escuelas si desea limitar el funcionamiento de los botones.
- Cableado de seguridad para asegurar físicamente el proyector en su posición.

» Enlaces relacionados

- "Tipos de seguridad por contraseña" [p.98](#)
- "Bloqueo de los botones del proyector" [p.101](#)
- "Instalación de un cable de seguridad" [p.102](#)

Tipos de seguridad por contraseña

Puede configurar los siguientes tipos de seguridad por contraseña utilizando una contraseña compartida:

- La contraseña de **Protec. aliment.** evita que una persona utilice el proyector sin introducir primero una contraseña. Al conectar el cable de alimentación y encender el proyector por primera vez, deberá introducir la contraseña correcta. La contraseña también se aplica a Direct Power On y Encendido automático.
- La contraseña de **Prote. logo usuario** evita que una persona cambie la visualización de la pantalla personalizada que muestra el proyector cuando se enciende, cuando no existe una señal de entrada o cuando utiliza la función Pausa A/V. La pantalla personalizada desalienta el robo al permitir la identificación del propietario del proyector.

- La contraseña de **Red protegida** evita que una persona modifique la configuración de **Red** del proyector.
- La contraseña **Protec. Planificación** evita que una persona modifique la configuración de planificación del proyector (EB-2265U/EB-2255U/EB-2250U/EB-2245U/EB-2165W/EB-2155W/EB-2065/EB-2055/EB-X550KG/EB-X500KG).
- La contraseña **Protec. Screen Mirroring** impide que cualquiera cambie la configuración Screen Mirroring (EB-2265U/EB-2255U/EB-2165W).

» Enlaces relacionados

- "Configuración de una contraseña" [p.98](#)
- "Selección de los tipos de seguridad por contraseña" [p.100](#)
- "Introducción de una contraseña para la utilización del proyector" [p.100](#)

Configuración de una contraseña

Para utilizar la seguridad por contraseña, deberá establecer una contraseña.



El ajuste por defecto para la contraseña es "0000". Cámbielo a la contraseña deseada.

1

Mantenga pulsado el botón [Freeze] del mando a distancia durante aproximadamente 5 segundos.

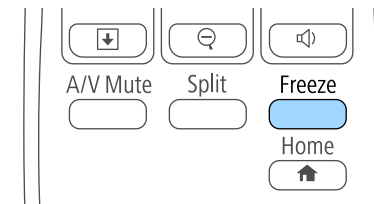

Aparecerá el menú de configuración de Contraseña protegida.



Si Contraseña protegida ya está activado, deberá introducir la contraseña correcta para acceder al menú de configuración de Contraseña protegida.

- 2** Seleccione **Contraseña** y pulse [Enter].

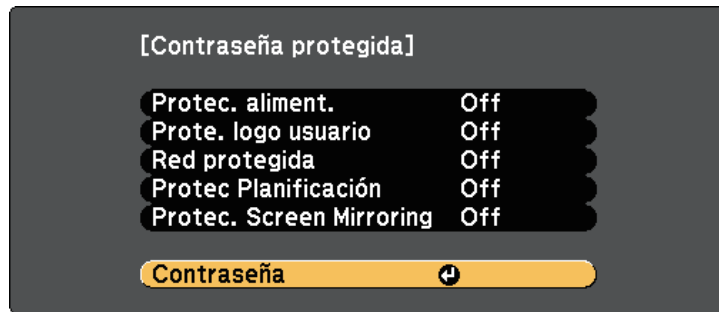

Aparecerá el mensaje "¿Cambiar la contraseña?".

- 3** Seleccione **Sí** y pulse [Enter].



Si selecciona **No**, volverá a aparecer el menú de configuración de Contraseña protegida.

- 4** Mantenga pulsado el botón [Num] del mando a distancia y utilice los botones numéricos para establecer una contraseña de cuatro dígitos.

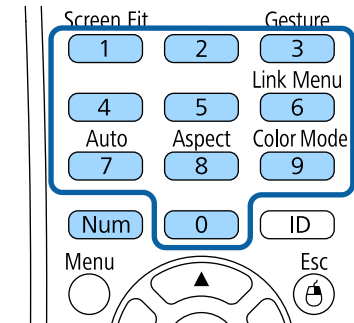

La contraseña se mostrará como **** a medida que se la ingrese. Aparecerá un mensaje de confirmación cuando ingrese el cuarto dígito.

- 5** Vuelva a introducir la contraseña.
Aparecerá el mensaje "Contraseña aceptada". Si introduce la contraseña de forma incorrecta, se visualizará un mensaje pidiéndole que vuelva a introducirla.
- 6** Pulse [Esc] para regresar al menú.
- 7** Anote la contraseña y almacénela en un lugar seguro.

Selección de los tipos de seguridad por contraseña

Después de establecer una contraseña, aparecerá este menú, que le permite seleccionar los tipos de seguridad por contraseña que desea utilizar.

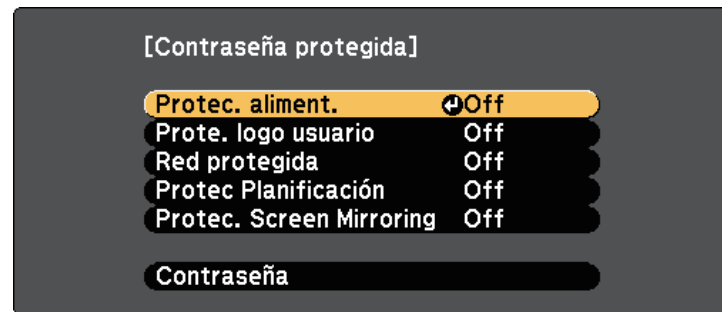

Si no puede visualizar este menú, mantenga pulsado el botón [Freeze] del mando a distancia durante 5 segundos hasta que aparezca el menú.

- Para evitar la utilización no autorizada del proyector, seleccione **On** como la configuración de **Protec. aliment.**
- Para evitar que se realicen cambios en la pantalla Logotipo del usuario o configuraciones de pantalla relacionadas, seleccione **On** como la configuración de **Prote. logo usuario.**
- Para evitar que se realicen cambios en la configuración de red, seleccione **On** como la configuración de **Red protegida.**
- Para evitar que se realicen cambios en los ajustes de planificación del proyector, seleccione **On** como el ajuste de **Protec Planificación** (EB-2265U/EB-2255U/EB-2250U/EB-2245U/EB-2165W/EB-2155W/EB-2065/EB-2055/EB-X550KG/EB-X500KG).
- Para evitar que se realicen cambios en la configuración de Screen Mirroring, seleccione **On** como el ajuste de **Protec. Screen Mirroring** (EB-2265U/EB-2255U/EB-2165W).

Puede colocar un adhesivo que indique la protección por contraseña en el proyector como una característica antirrobo adicional.



Asegúrese de almacenar el mando a distancia en un lugar seguro. Si lo pierde, no podrá introducir la contraseña.

Introducción de una contraseña para la utilización del proyector

Cuando aparezca la pantalla de contraseña, introduzca la contraseña correcta.

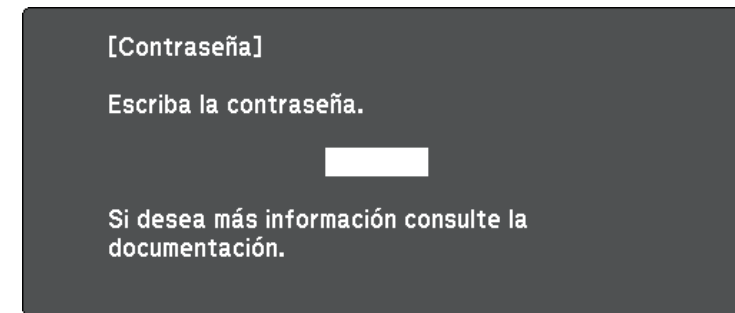

- 1** Mantenga pulsado el botón [Num] del mando a distancia mientras introduce la contraseña con los botones numéricos.

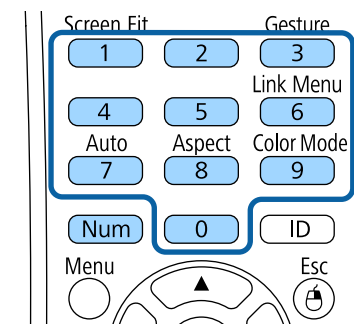

Se cerrará la pantalla de contraseña.

- 2** Si la contraseña es incorrecta, aparecerá un mensaje y un aviso para volver a intentar. Introduzca la contraseña correcta para continuar.

Atención

- Si introduce una contraseña incorrecta tres veces seguidas, se visualizará el mensaje "El proyector estará bloqueado." durante 5 minutos aproximadamente y, a continuación, el proyector pasará al modo en espera. En este caso, desconecte el cable de alimentación de la toma de corriente y, a continuación, conéctelo de nuevo y vuelva a activar el proyector. El proyector visualiza de nuevo la pantalla para introducir la contraseña, donde podrá introducir la contraseña correcta.
- Si olvidó la contraseña, anote el número "**Código solicitado:** xxxxx" que aparece en pantalla y póngase en contacto con Epson para obtener ayuda.
- Si sigue repitiendo los pasos anteriores e introduce una contraseña incorrecta 30 veces seguidas, aparecerá el mensaje "El proyector estará bloqueado. Diríjase a Epson siguiendo las indicaciones de su documentación." y el proyector no aceptará ningún ingreso más de la contraseña. Póngase en contacto con Epson para obtener ayuda.

Bloqueo de los botones del proyector

Puede bloquear los botones del panel de control para evitar que una persona utilice el proyector. El proyector puede seguir utilizándose con el mando a distancia.

- 1 Pulse el botón [Menu] en el panel de control o el mando a distancia.

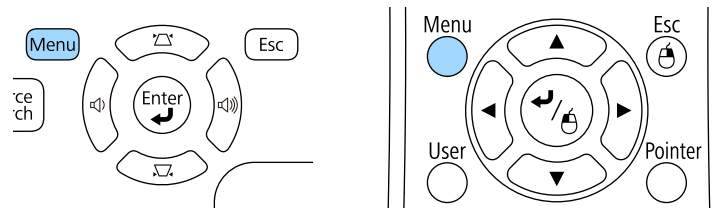

- 2 Seleccione el menú **Ajustes** y pulse [Enter].

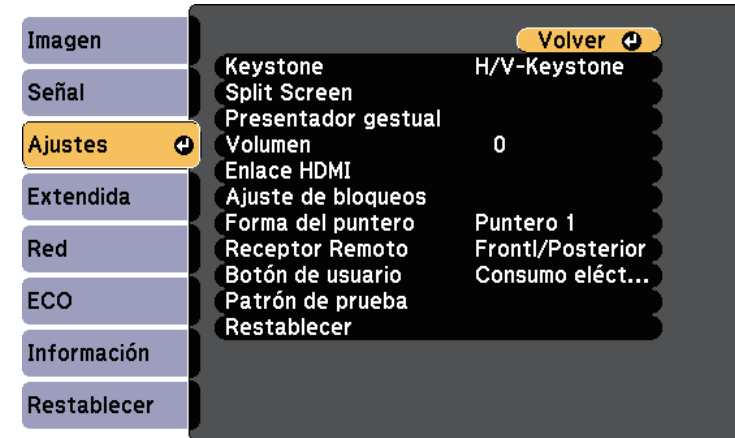

- 3 Seleccione **Ajuste de bloqueos** y pulse [Enter].

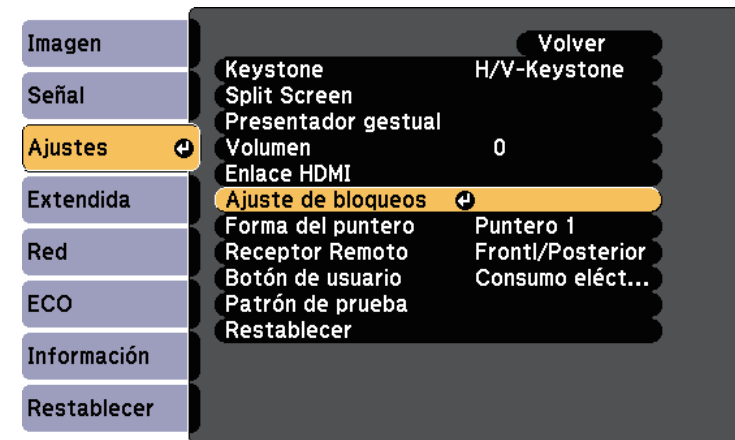

- 4** Seleccione **Bloqueo funcionam.** y pulse [Enter].

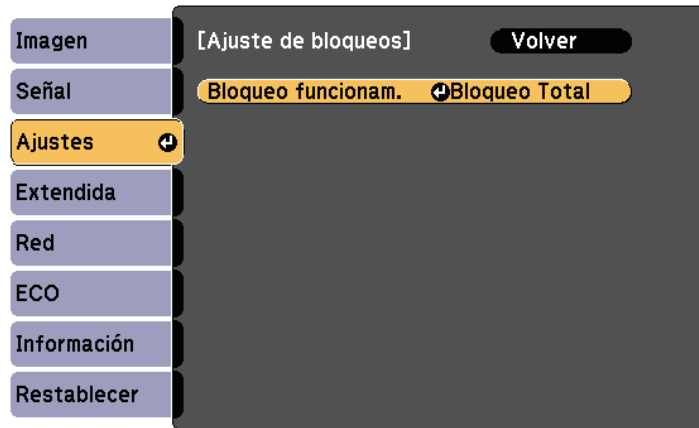

- 5** Seleccione uno de estos tipos de bloqueo y pulse [Enter]:

- Para bloquear todos los botones del proyector, seleccione **Bloqueo total**.
- Para bloquear todos los botones excepto el botón de encendido/apagado, seleccione **Bloqueo parcial**.

Aparecerá un mensaje de confirmación.

- 6** Seleccione **Sí** y pulse [Enter].

La opción **Bloqueo funcionam.** entra en vigor.

» Enlaces relacionados

- "Desbloqueo de los botones del proyector" [p.102](#)

Desbloqueo de los botones del proyector

Si se han bloqueado los botones del proyector, realice una de las siguientes acciones para desbloquearlos.

- Mantenga pulsado el botón [Enter] del panel de control durante 7 segundos. Aparecerá un mensaje y el bloqueo se liberará.

- Seleccione **Off** como la configuración de **Bloqueo funcionam.** en el menú **Ajustes** del proyector.

☛ **Ajustes > Ajuste de bloqueos > Bloqueo funcionam.**

» Enlaces relacionados

- "Configuración de funciones del proyector - Menú Ajustes" [p.150](#)

Instalación de un cable de seguridad

Puede instalar el cable de seguridad en el proyector como efecto disuasorio antirrobo.

- Utilice la ranura de seguridad del proyector para instalar un sistema de seguridad Microsaver de Kensington.



Para obtener más información sobre el sistema de seguridad Microsaver, consulte <http://www.kensington.com/>.

- Utilice el punto de instalación del cable de seguridad del proyector para instalar un cable de alambre y asegurarlo a un equipamiento o mueble pesado de la sala.

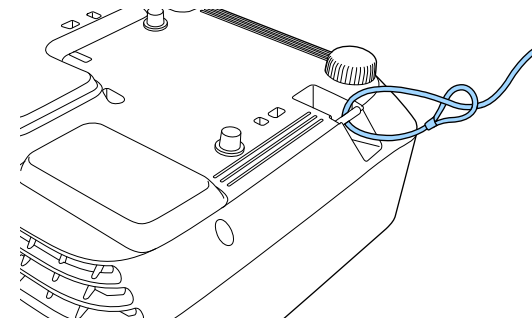

Puede utilizar un cable de seguridad de prevención de robos disponible en tiendas. Consulte la documentación incluida con el cable de seguridad para obtener instrucciones sobre el bloqueo.

Utilización del proyector en una red

Siga las instrucciones de estas secciones para configurar el proyector para su utilización en una red.

» Enlaces relacionados

- "Proyección en red con cables" [p.104](#)
- "Proyección en red inalámbrica" [p.107](#)
- "Proyección en red inalámbrica desde un dispositivo móvil (Screen Mirroring)" [p.117](#)
- "HTTP seguro" [p.122](#)

Puede enviar imágenes al proyector a través de una red con cables. Para ello, conecte el proyector a la red y, a continuación, configure el proyector y el ordenador para la proyección en red.

Después de conectar y configurar el proyector tal y como se describe aquí, instale EasyMP Multi PC Projection desde el CD-ROM de Epson Projector Software o (si está disponible) o desde el sitio Web.

El software EasyMP Multi PC Projection permite configurar el proyector para la proyección en red. También le permite realizar reuniones interactivas proyectando pantallas de ordenadores del usuario a través de una red. Consulte la *Guía de funcionamiento de EasyMP Multi PC Projection* para obtener instrucciones.

» Enlaces relacionados

- "Conexión a una red cableada" [p.104](#)
- "Selección de los ajustes de red cableada" [p.104](#)

Conexión a una red cableada

Para conectar el proyector a una red de área local (LAN) cableada, utilice un cable de red 100Base-TX o 10Base-T. Para garantizar la transmisión adecuada de los datos, utilice un cable apantallado de Categoría 5 o superior.

- 1 Conecte un extremo del cable de red al concentrador, conmutador o enrutador de red.
- 2 Conecte el otro extremo del cable al puerto LAN del proyector.

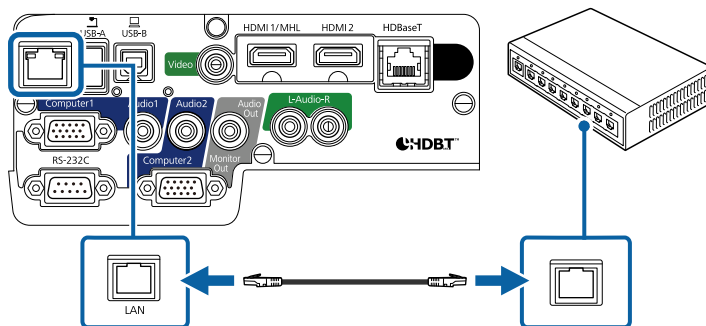

Selección de los ajustes de red cableada

Antes de poder proyectar desde ordenadores de la red, deberá seleccionar la configuración de la red en el proyector.



Asegúrese de que ya ha conectado el proyector a la red cableada a través del puerto LAN.

- 1 Pulse el botón [Menu] en el panel de control o el mando a distancia.
- 2 Seleccione el menú **Red** y pulse [Enter].

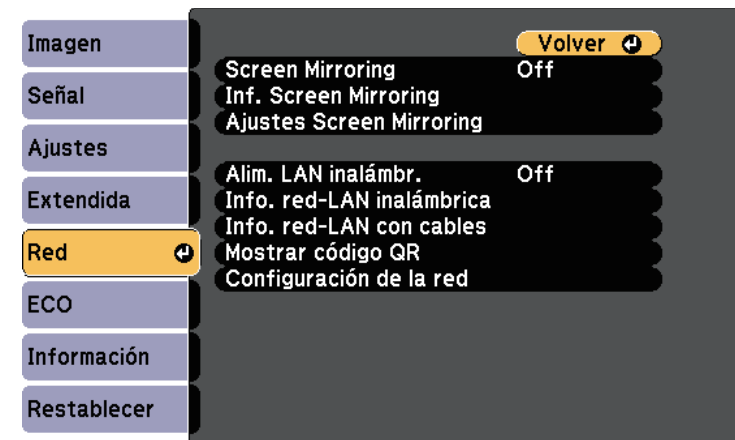

- 3 Seleccione **Configuración de la red** y pulse [Enter].

- 4** Seleccione el menú **Básica** y pulse [Enter].

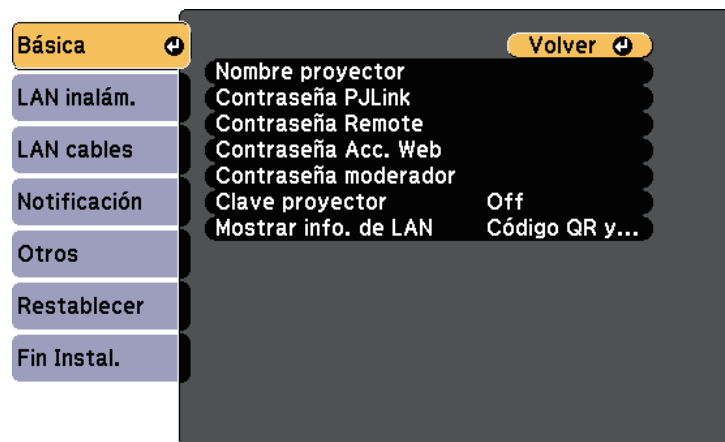

- 5** Seleccione las opciones básicas según sea necesario.

- **Nombre proyector** le permite introducir un nombre de hasta 16 caracteres alfanuméricos para identificar el proyector en la red.
- **Contraseña PLink** le permite introducir una contraseña de hasta 32 caracteres alfanuméricos para la utilización del protocolo PLink para el control del proyector.
- **Contraseña Remote** le permite introducir una contraseña de hasta 8 caracteres alfanuméricos para el acceso al proyector a través de Control básico. (El nombre de usuario es **EPSONREMOTE**; la contraseña predeterminada es **guest**.)
- **Contraseña Acc. Web** le permite introducir una contraseña de hasta 8 caracteres alfanuméricos para el acceso al proyector a través de la web. (El nombre de usuario es **EPSONWEB**; la contraseña predeterminada es **admin**.)
- **Contraseña moderador:** permite especificar una contraseña numérica de cuatro dígitos para acceder al proyector como moderador utilizando EasyMP Multi PC Projection o Epson iProjection. (De forma predeterminada, no hay ninguna contraseña establecida.)

- **Clave proyector** le permite activar una contraseña de seguridad para evitar el acceso al proyector por parte de alguna persona que no se encuentre dentro de la misma sala que el proyector. Debe introducir una palabra clave aleatoria mostrada desde un equipo mediante EasyMP Multi PC Projection o Epson iProjection para acceder al proyector y compartir la pantalla actual.
- **Mostrar info. de LAN:** permite establecer el formato de visualización para la información de red del proyector.



Utilice el teclado visualizado para introducir el nombre, las contraseñas y la palabra clave. Pulse los botones de flechas del mando a distancia para seleccionar caracteres y pulse [Enter] para seleccionarlos.

- 6** Seleccione el menú **LAN cables** y pulse [Enter].



- 7** Asigne la configuración IP para la red según sea necesario.

- Si la red asigna las direcciones de forma automática, seleccione **Ajustes IP** para establecer **DHCP** en **On**.
- Si es necesario configurar las direcciones de forma manual, seleccione **Ajustes IP** para establecer la configuración **DHCP** en **Off**

y, a continuación, introduzca la **Dirección IP**, **Máscara de subred** y **Dir. pta enlace** del proyector según sea necesario.

- Si desea conectar el proyector a la red mediante IPv6, seleccione **Ajustes IPv6** para establecer la opción **IPv6** en **On** y, a continuación, establezca las opciones **Configur. automática** y **Usar dirección temporal** según sea necesario.



Para resaltar los números que desee del teclado mostrado, pulse los botones de flecha del mando a distancia. Para seleccionar un número resaltado, pulse [Enter].

- 8** Para evitar que la dirección IP se muestre en la pantalla de espera de LAN y en la pantalla Inicio, establezca el ajuste **Mostrar dirección IP** en **Off**.
- 9** Cuando finalice la selección de la configuración, seleccione **Fin Instal.** y siga las instrucciones en pantalla para guardar la configuración y salir de los menús.
- 10** Pulse el botón [LAN] del mando a distancia.
La configuración de la red con cables se habrá completado cuando vea la dirección IP correcta en la pantalla de espera de la LAN.

[LAN]

Nombre proyector	:
SSID	:
Dirección IP 	:
Dirección IP «q»	:
Palabra clave	:
Event ID	:

Puede enviar imágenes al proyector a través de una red inalámbrica.

Para realizar esto, deberá instalar el módulo de LAN inalámbrica Epson 802.11b/g/n y, a continuación, configurar el proyector y el ordenador para la proyección inalámbrica.

Puede conectar el proyector a la red inalámbrica configurando la conexión manualmente mediante los menús **Red** del proyector.

Después de instalar el módulo de LAN inalámbrica y configurar el proyector, instale el software de red desde el CD-ROM de Epson Projector Software (si está disponible) o descargue el software según sea necesario. Utilice el siguiente software y documentación para configurar y controlar la proyección inalámbrica:

- El software EasyMP Multi PC Projection le permite realizar reuniones interactivas proyectando pantallas de ordenadores de usuarios a través de una red. Consulte la *Guía de funcionamiento de EasyMP Multi PC Projection* para obtener instrucciones.
- La aplicación Epson iProjection le permite proyectar desde dispositivos iOS o Android.
Puede descargar Epson iProjection desde el App Store o Google play. Cualquier gasto derivado de la comunicación con el App Store o Google play será responsabilidad del cliente.

» Enlaces relacionados

- "Instalación del módulo de LAN inalámbrica" [p.107](#)
- "Instalación del módulo de LAN inalámbrica en el puerto USB-A trasero" [p.108](#)
- "Selección manual de la configuración de red inalámbrica" [p.109](#)
- "Selección de la configuración de red inalámbrica en Windows" [p.112](#)
- "Selección de la configuración de red inalámbrica en OS X" [p.112](#)
- "Configuración de la seguridad de la red inalámbrica" [p.112](#)
- "Utilizar un código QR para conectar un dispositivo móvil" [p.115](#)
- "Usar una llave USB para conectar a un equipo de Windows" [p.115](#)

Instalación del módulo de LAN inalámbrica

Para utilizar el proyector a través de una red inalámbrica, instale el módulo de LAN inalámbrico Epson 802.11b/g/n (EB-2265U/EB-2255U/EB-2250U/EB-2245U/EB-2165W/EB-2155W/EB-2065/EB-2055/EB-X550KG/EB-X500KG). No instale ningún otro tipo de módulo de LAN inalámbrica.

Atención

Nunca extraiga el módulo cuando el indicador está encendido de color verde o parpadeando o mientras está realizando la proyección inalámbrica. Esto podría provocar daños al módulo o pérdida de datos.

- 1** Apague el proyector y desenchufe el cable de alimentación.
- 2** Deslice el pestillo de la cubierta del filtro de aire y abra la cubierta.

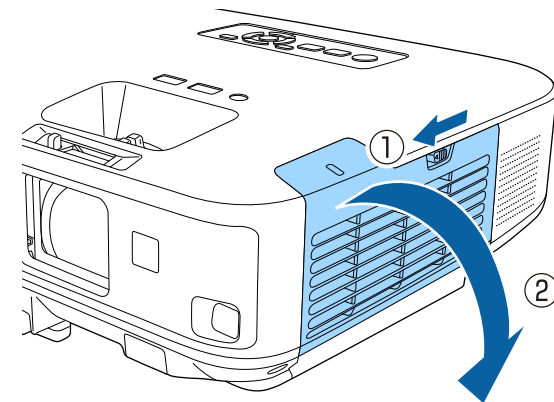

- 3** Extraiga el tornillo que asegura el tope del módulo de LAN inalámbrica y extraiga el tope.

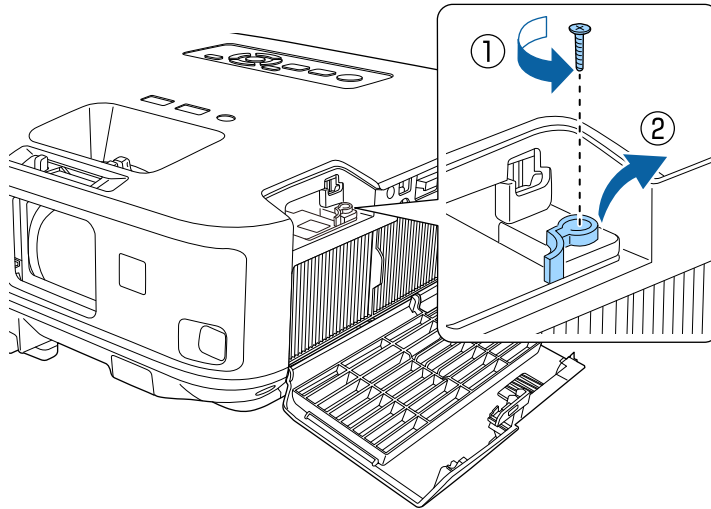

- 4** Inserte el módulo de LAN inalámbrica en el puerto.

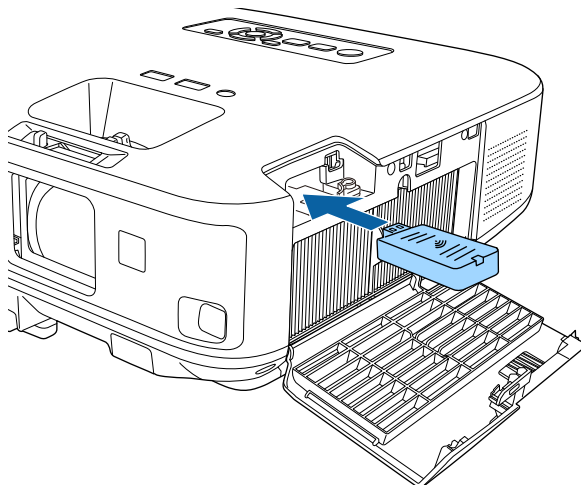

- 5** Vuelva a colocar el tope del módulo de LAN inalámbrica y asegúrelo con el tornillo extraído.

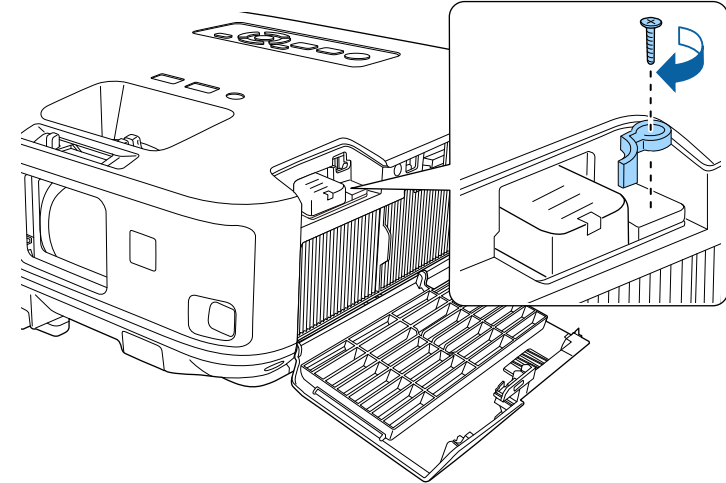

- 6** Cierre la cubierta del filtro de aire.

- 7** Enchufe y encienda el proyector.

Instalación del módulo de LAN inalámbrica en el puerto USB-A trasero

Para utilizar el proyector a través de una red inalámbrica, instale el módulo de LAN inalámbrico Epson 802.11b/g/n (EB-2140W/EB-2040). No instale ningún otro tipo de módulo de LAN inalámbrica.

Atención

Nunca extraiga el módulo cuando el indicador está encendido de color azul o parpadeando o mientras está realizando la proyección inalámbrica. Esto podría provocar daños al módulo o pérdida de datos.

- 1 Utilice un destornillador de estrella para quitar el tornillo que fija la cubierta del módulo de LAN inalámbrica.

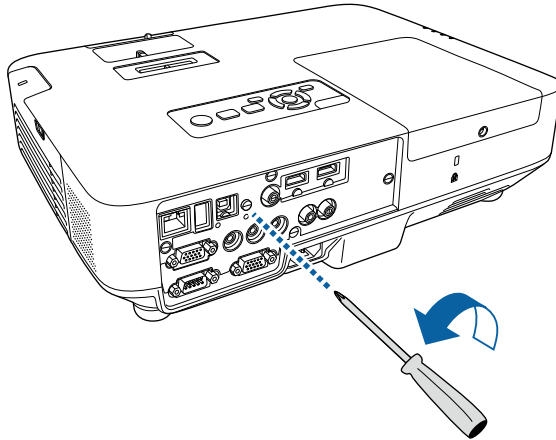

- 2 Conecte el módulo de LAN inalámbrica al puerto USB-A.

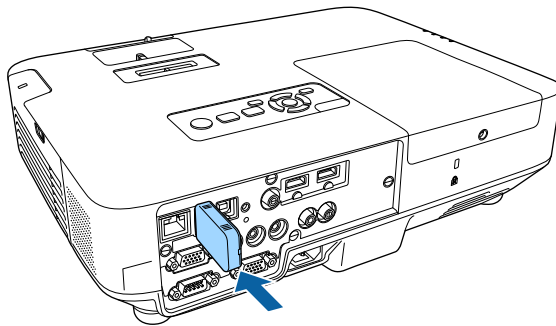

- 3 Coloque la cubierta del módulo de LAN inalámbrica y fíjela en su posición con el tornillo.

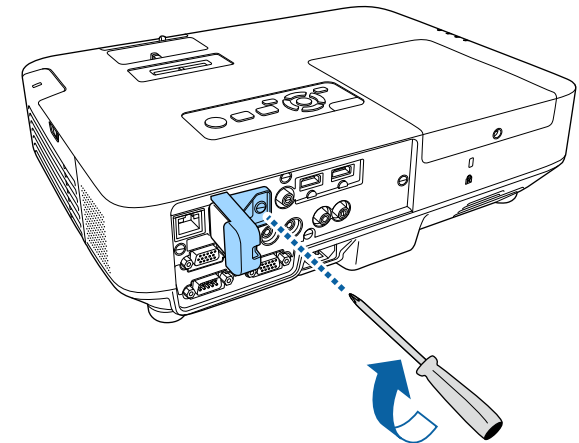

Selección manual de la configuración de red inalámbrica

Antes de poder proyectar desde la red inalámbrica, deberá seleccionar la configuración de la red para el proyector.

- 1 Pulse el botón [Menu] en el panel de control o el mando a distancia.

2 Seleccione el menú **Red** y pulse [Enter].

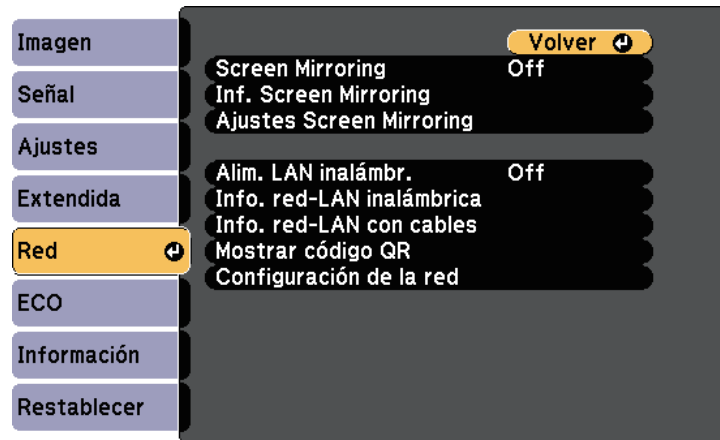

3 Seleccione **On** para el ajuste **Alim LAN inalámbrica**.

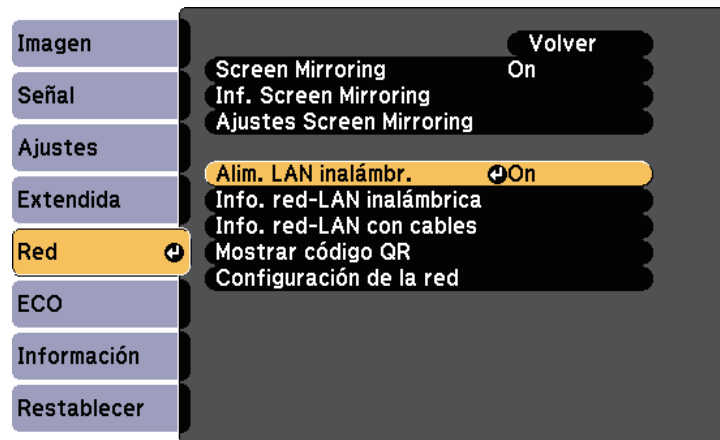

4 Seleccione **Configuración de la red** y pulse [Enter].

5 Seleccione el menú **Básica** y pulse [Enter].



6 Seleccione las opciones básicas según sea necesario.

- **Nombre proyector** le permite introducir un nombre de hasta 16 caracteres alfanuméricos para identificar el proyector en la red.
- **Contraseña PLink** le permite introducir una contraseña de hasta 32 caracteres alfanuméricos para la utilización del protocolo PLink para el control del proyector.
- **Contraseña Remote** le permite introducir una contraseña de hasta 8 caracteres alfanuméricos para el acceso al proyector a través de Control básico. (El nombre de usuario es **EPSONREMOTE**; la contraseña predeterminada es **guest**.)
- **Contraseña Acc. Web** le permite introducir una contraseña de hasta 8 caracteres alfanuméricos para el acceso al proyector a través de la web. (El nombre de usuario es **EPSONWEB**; la contraseña predeterminada es **admin**.)
- **Contraseña moderador**: permite especificar una contraseña numérica de cuatro dígitos para acceder al proyector como moderador utilizando EasyMP Multi PC Projection o Epson iProjection. (De forma predeterminada, no hay ninguna contraseña establecida.)

- **Clave proyector** le permite activar una contraseña de seguridad para evitar el acceso al proyector por parte de alguna persona que no se encuentre dentro de la misma sala que el proyector. Debe introducir una palabra clave aleatoria mostrada desde un equipo mediante EasyMP Multi PC Projection o Epson iProjection para acceder al proyector y compartir la pantalla actual.
- **Mostrar info. de LAN:** permite establecer el formato de visualización para la información de red del proyector.



Utilice el teclado visualizado para introducir el nombre y la contraseña. Pulse los botones de flechas del mando a distancia para seleccionar caracteres y pulse [Enter] para seleccionarlos.

- 7 Seleccione el menú **LAN inalámbrica** y pulse [Enter].



- 8 Seleccione la configuración de **Modo de conexión**.

- **Rápido** le permite conectarse a varios teléfonos inteligentes, tabletas u ordenadores directamente mediante comunicación inalámbrica.
- **Avanzado:** le permite conectarse a teléfonos inteligentes, tabletas u ordenadores a través de un punto de acceso de red inalámbrica.

- 9 Si selecciona el modo de conexión **Avanzado**, seleccione **Buscar punto de acceso** para seleccionar el punto de acceso al que desea conectarse.



Si necesita asignar el SSID manualmente, seleccione **SSID** para introducir el SSID.

- 10 Para el modo de conexión **Avanzado**, asigne los ajustes IP de su red según sea necesario.

- Si la red asigna las direcciones de forma automática, seleccione **Ajustes IP** para establecer **DHCP** en **On**.
- Si es necesario configurar las direcciones de forma manual, seleccione **Ajustes IP** para establecer la configuración **DHCP** en **Off** y, a continuación, introduzca la **Dirección IP**, **Máscara de subred** y **Dir. pta enlace** del proyector según sea necesario.
- Si desea conectar el proyector a la red mediante IPv6, seleccione **Ajustes IPv6** para establecer la opción **IPv6** en **On** y, a continuación, establezca las opciones **Configur. automática** y **Usar dirección temporal** según sea necesario.

- 11 Para evitar que se muestre el SSID o la dirección IP en la pantalla de espera LAN y en la pantalla Inicio, establezca la configuración **Visualización SSID** o **Mostrar dirección IP** en **Off**.

- 12 Cuando finalice la selección de ajustes, seleccione **Fin Instal.** y, a continuación, siga las instrucciones en pantalla para guardar la configuración y salir de los menús.

- 13 Pulse el botón [LAN] del mando a distancia.

La configuración de la red inalámbrica se habrá completado cuando vea la dirección IP correcta en la pantalla del modo en espera de la LAN.

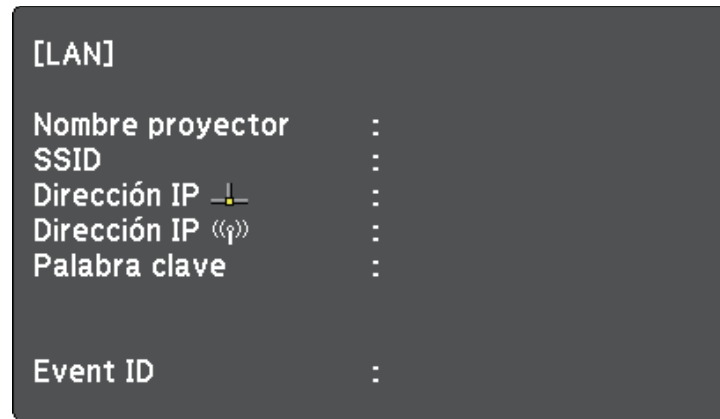

Cuando haya finalizado el ajuste de la configuración inalámbrica del proyector, deberá seleccionar la red inalámbrica en el ordenador. A continuación, inicie el software de la red para enviar imágenes a su proyector a través de una red inalámbrica.

Selección de la configuración de red inalámbrica en Windows

Antes de conectarse al proyector, seleccione la red inalámbrica correcta en el ordenador.

- 1** Para acceder al software de utilidad de conexión inalámbrica, haga doble clic en el icono de red de la barra de tareas de Windows.
- 2** Al realizar la conexión en el modo de conexión Avanzado, seleccione el nombre de red (SSID) de la red a la que se está conectando el proyector.
- 3** Haga clic en **Conectar**.

Selección de la configuración de red inalámbrica en OS X

Antes de conectarse al proyector, seleccione la red inalámbrica correcta en OS X.

- 1** Haga clic en el icono de AirPort en la barra de menús ubicada en la parte superior de la pantalla.
- 2** Al realizar la conexión en el modo de conexión Avanzado, asegúrese de que AirPort esté activado y seleccione el nombre de red (SSID) de la red a la que se está conectando el proyector.

Configuración de la seguridad de la red inalámbrica

Puede configurar la seguridad del proyector para la utilización en una red inalámbrica. Configure una de las siguientes opciones de seguridad para que coincida con la configuración utilizada en la red:

- Seguridad WPA2-PSK
- Seguridad WPA2-EAP * **
- Seguridad WPA/WPA2-PSK *
- Seguridad WPA/WPA2-EAP * **

* Solo disponible para el modo de conexión Avanzado.

** Solo disponible para EB-2265U/EB-2255U/EB-2250U/EB-2245U/EB-2165W/EB-2155W/EB-2065/EB-2055/EB-X550KG/EB-X500KG.



Póngase en contacto con el administrador de la red para obtener información para el ingreso de la información correcta.

- 1** Si desea configurar la seguridad WPA2-EAP o WPA/WPA2-EAP, asegúrese de que su archivo de certificado digital es compatible con el registro del proyector y se ha guardado directamente en el dispositivo de almacenamiento USB.

2 Pulse el botón [Menu] en el panel de control o el mando a distancia.

3 Seleccione el menú **Red** y pulse [Enter].

4 Seleccione **Configuración de la red** y pulse [Enter].

5 Seleccione el menú **LAN inalámbrica** y pulse [Enter].

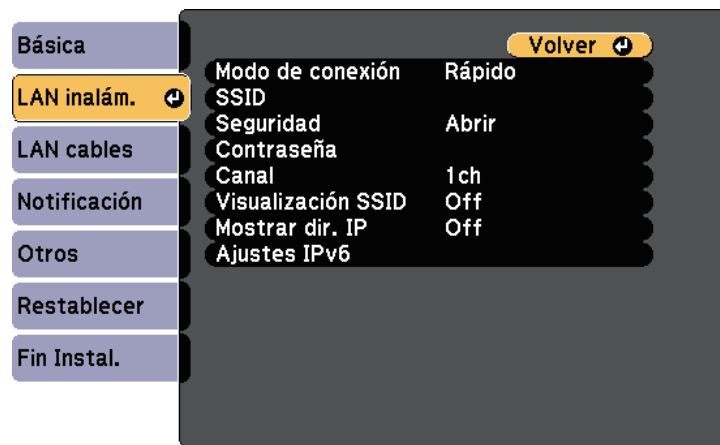

6 Seleccione la opción **Seguridad** y pulse [Enter].

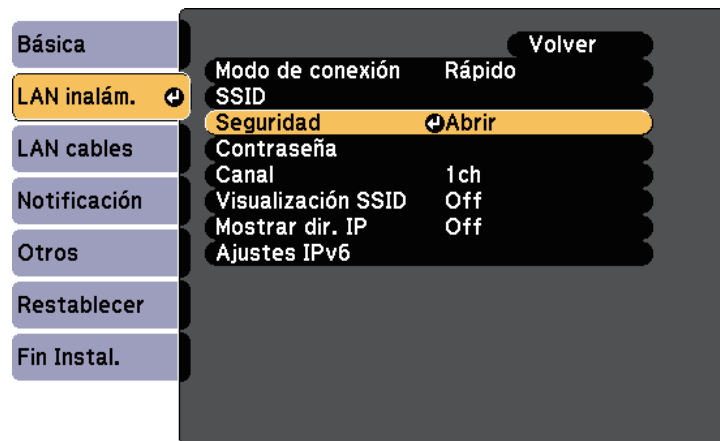

7 Seleccione la configuración de seguridad para que coincida con la configuración de la red.

8 Realice una de las siguientes acciones según el modo de seguridad que haya seleccionado.

- **WPA2-PSK, WPA/WPA2-PSK:** Seleccione **Completado** y siga las instrucciones en pantalla para guardar la configuración y salir de los menús.
- **WPA2-EAP, WPA/WPA2-EAP:** Seleccione **Ajuste de EAP** y pulse [Enter].

9 Seleccione el protocolo para autenticación como la opción **Tipo EAP**.

10 Para importar el certificado, seleccione el tipo de certificado y pulse [Enter].

- **Certificado de cliente** para el tipo **PEAP-TLS** o **EAP-TLS**
- **Certificado CA** para el tipo **PEAP, PEAP-TLS, EAP-TLS** o **EAP-FAST**



También puede registrar los certificados digitales desde el explorador web. Sin embargo, asegúrese de realizar el registro solamente una vez, ya que, de lo contrario, el certificado puede que no se instale correctamente.

11 Seleccione **Registrar** y pulse [Enter].

12 Siga las instrucciones en pantalla para conectar un dispositivo de almacenamiento USB al puerto USB-A del proyector.

13 Pulse [Enter] para mostrar la lista de certificados.

14 Seleccione certificado que desea importar utilizando la lista mostrada. Se mostrará un mensaje pidiéndole que escriba la contraseña para el certificado.

- 15** Escriba una contraseña y pulse [Enter].
El certificado se importará y aparecerá un mensaje de finalización.

- 16** Seleccione los ajustes EAP según sea necesario.
- **Nombre de usuario** le permite escribir un nombre de usuario utilizando hasta 64 caracteres alfanuméricos. Para escribir más de 32 caracteres, utilice el explorador web. Cuando se importa un certificado de cliente, el nombre del certificado con el que fue emitido se ajusta automáticamente.
 - **Contraseña:** le permite escribir una contraseña utilizando hasta 64 caracteres alfanuméricos para autenticación cuando utilice el tipo **PEAP**, **EAP-FAST** o **LEAP**. Para escribir más de 32 caracteres, utilice el explorador web.
 - **Ver. cert. servidor** permite seleccionar si se va a comprobar o no el certificado de servidor cuando se ha establecido un certificado de CA.
 - **Nombre servidor Radius** permite escribir el nombre de servidor que se va a comprobar.

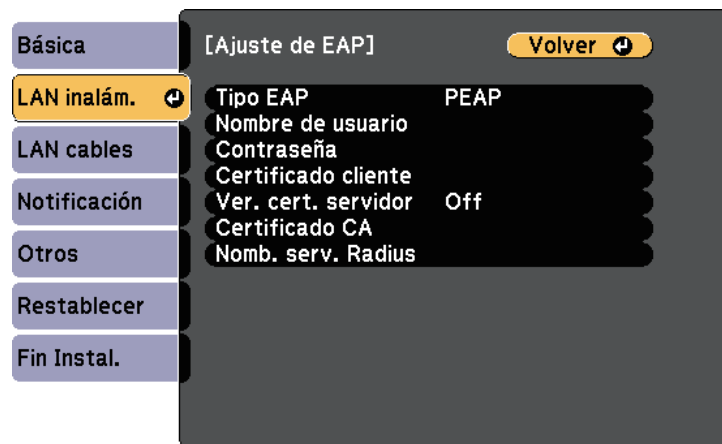

- 17** Cuando finalice la realización de ajustes, seleccione **Fin Instal.** y siga las instrucciones en pantalla para guardar la configuración y salir de los menús.

» Enlaces relacionados

- "Certificado de cliente compatible y CA" [p.114](#)
- "Menú Red - Menú LAN inalám." [p.158](#)

Certificado de cliente compatible y CA

Puede registrar estos tipos de certificados digitales.

Certificado de cliente (PEAP-TLS/EAP-TLS)

Especificación	Descripción
Formato	PKCS#12
Extensión	PFX, P12
Cifrado	RSA
Hashes	MD5/SHA-1/SHA-256/SHA-384/SHA-512
Longitud de clave	512/1024/2048/4096 bits
Contraseña *	Hasta 32 caracteres alfanuméricos; obligatorio

Certificado CA (PEAP/PEAP-TLS/EAP-TLS/EAP-FAST)

Especificación	Descripción
Formato	X509v3
Extensión	DER/CER/PEM
Cifrado	RSA
Hashes	MD5/SHA-1/SHA-256/SHA-384/SHA-512
Longitud de clave	512/1024/2048/4096 bits
Codificación	BASE64/Binary

* Puede configurar una contraseña utilizando hasta 64 caracteres alfanuméricos. Sin embargo, necesitará utilizar su navegador Web para introducir más de 32 caracteres.

Utilizar un código QR para conectar un dispositivo móvil

Después de seleccionar la configuración de la red inalámbrica del proyector, podrá mostrar un código QR en la pantalla y utilizarlo para conectar un dispositivo móvil mediante la aplicación Epson iProjection.



- Asegúrese de que tiene instalada la última versión de Epson iProjection en su dispositivo (V1.3.0 o posterior).
- Puede descargar Epson iProjection gratis en el App Store o en Google play. Cualquier gasto derivado de la comunicación con el App Store o Google play será responsabilidad del cliente.
- Cuando utilice Epson iProjection en el modo de conexión Rápido, le recomendamos que realice ajustes de seguridad.

- 1** Pulse el botón [LAN] del mando a distancia.
Aparecerá el código QR en la superficie proyectada.



- Si no ve el código QR, establezca la opción **Mostrar info. de LAN** en **Código QR y texto** en el menú **Red** del proyector.
☛ **Red > Configuración de la red > Básico > Mostrar info. de LAN**
- Para ocultar el código QR, pulse el botón [Esc].
- Cuando el código QR esté oculto, pulse el botón [Enter] para visualizar el código.
- También puede mostrar el código QR seleccionando el icono en la pantalla Inicio.

- 2** Inicie Epson iProjection en el dispositivo móvil.
- 3** Lea el código QR proyectado utilizando Epson iProjection para conectarlo al proyector.



Para leer correctamente el código QR, asegúrese de que lo coloca directamente frente a la pantalla y lo suficientemente cerca para que el código proyectado coincida con la guía del lector de códigos QR del dispositivo móvil. Si está demasiado alejado de la pantalla, el código podría no leerse de forma correcta.

Cuando se establece una conexión, seleccione el menú **Contents** desde , y a continuación seleccione el archivo que desea proyectar.

Usar una llave USB para conectar a un equipo de Windows

Puede configurar su unidad flash USB como una llave USB para conectar el proyector rápidamente a un equipo de Windows compatible con LAN inalámbrica. La llave USB le permite seleccionar los ajustes de la red inalámbrica de un equipo y proyectar su presentación de forma inalámbrica.

- 1** Puede configurar la llave USB mediante el programa EasyMP Multi PC Projection.



Consulte la *Guía de funcionamiento de EasyMP Multi PC Projection* para obtener instrucciones.

- 2** Asegúrese de que el módulo de LAN inalámbrica está instalado o integrado en su proyector.
- 3** Encienda el proyector.
- 4** Pulse el botón [LAN] del mando a distancia.
Se muestra la pantalla de espera LAN. Asegúrese de que aparece un SSID y una dirección IP.

5 Siga uno de los procesos descritos a continuación para conectar la llave USB:

- Conecte la llave USB al puerto USB-A del proyector (EB-2265U/EB-2255U/EB-2250U/EB-2245U/EB-2165W/EB-2155W/EB-2065/EB-2055/EB-X550KG/EB-X500KG).
- Desconecte el módulo LAN inalámbrico del proyector e inserte la llave USB en el mismo puerto utilizado para el módulo LAN inalámbrico (EB-2140W/EB-2040).

Verá un mensaje proyectado indicándole que la actualización de datos de la red ha terminado.

6 Extraiga la llave USB.

Si su proyector necesita el módulo de LAN inalámbrica, vuelva a insertarlo en el proyector.

7 Conecte la llave USB al puerto USB del ordenador.



En Windows Vista, si aparece la ventana Reproducción automática, seleccione **MPPLaunch.exe** y a continuación seleccione **Permitir**.

8 Siga las instrucciones que aparecen en pantalla para instalar la aplicación necesaria.



- Si aparece el mensaje del Firewall de Windows, haga clic en **Si** para desactivar el firewall.
- Para poder instalar el software necesita tener privilegios de administrador.
- Si no se instala automáticamente, haga doble clic en **MPPLaunch.exe** en la llave USB.

Después de unos minutos, el proyector mostrará la imagen del ordenador. Si no aparece, pulse el botón [LAN] del mando a distancia del proyector o reinicie el ordenador.

9 Ejecute la presentación.

10 Cuando haya finalizado la proyección inalámbrica, seleccione la opción **Quitar hardware de forma segura** en la barra de tareas de Windows y, a continuación, extraiga la llave USB del ordenador.



Es posible que necesite reiniciar el ordenador para volver a activar la conexión con la LAN inalámbrica.

Puede enviar la imagen a su proyector desde dispositivos móviles como ordenadores portátiles, teléfonos inteligentes y tabletas utilizando la tecnología Miracast (EB-2265U/EB-2255U/EB-2165W).

Si el dispositivo es compatible con Miracast, no deberá instalar ningún software adicional. Al utilizar un ordenador Windows, asegúrese de que tenga el adaptador necesario para la conexión Miracast.

Tenga en cuenta las siguientes limitaciones al utilizar las funciones de Screen Mirroring.

- No puede reproducir una imagen entrelazada.
- No puede reproducir audio de múltiples canales a través de 3ch (canal 3).
- No puede proyectar imágenes con una resolución superior a 1920 × 1080 y una tasa de fotogramas superior a 30 fotogramas por segundo.
- No puede reproducir vídeo en 3D.
- Es posible que no pueda visualizar contenidos con protección de derechos de autor a través de la conexión Miracast.
- No cambie los Ajustes Screen Mirroring durante la proyección Screen Mirroring. Al hacerlo puede provocar que el proyector se desconecte y puede tardar un rato en volver a conectarse.
- **Red > Ajustes Screen Mirroring**
- No apague el proyector directamente con el interruptor durante la proyección Screen Mirroring.



Los dispositivos móviles con Android o Windows 8.1 generalmente son compatibles con Miracast.
La compatibilidad con Miracast varía en función del dispositivo móvil. Consulte el manual del dispositivo móvil para obtener más información.

» Enlaces relacionados

- "Selección de la configuración de Screen Mirroring" [p.117](#)
- "Conexión con Screen Mirroring en Windows 10" [p.119](#)
- "Conexión con Screen Mirroring en Windows 8.1" [p.120](#)
- "Conexión con Screen Mirroring mediante la función Miracast" [p.121](#)

Selección de la configuración de Screen Mirroring

Deberá seleccionar la configuración de Screen Mirroring para que el proyector proyecte imágenes desde el dispositivo móvil.



Si establece una contraseña de **Protec. Screen Mirroring**, desactive en primer lugar la contraseña de **Protec. Screen Mirroring**.

- 1 Pulse el botón [Menu] en el panel de control o el mando a distancia.
- 2 Seleccione el menú **Red** y pulse [Enter].

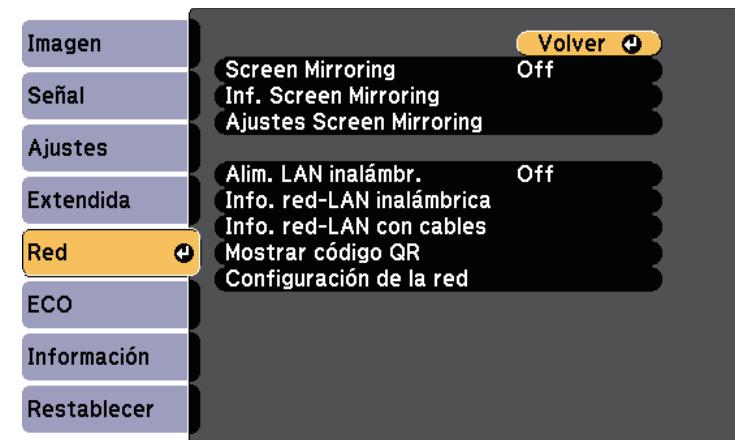

3 Seleccione **On** para el ajuste **Screen Mirroring**.

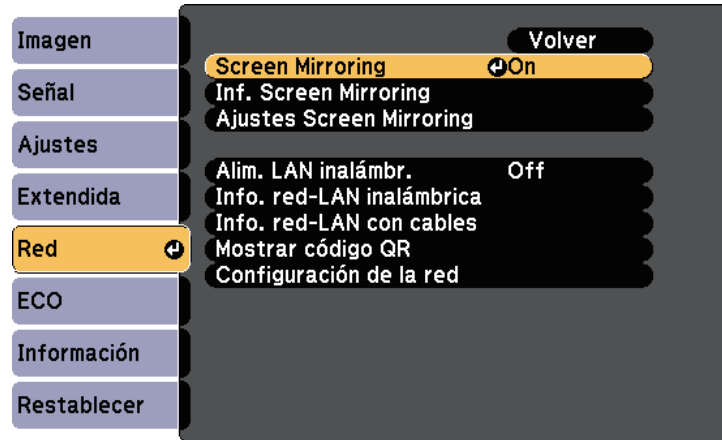

4 Seleccione **Ajustes Screen Mirroring** y pulse [Enter].



5 Seleccione el ajuste **Nombre pantalla** según sea necesario.

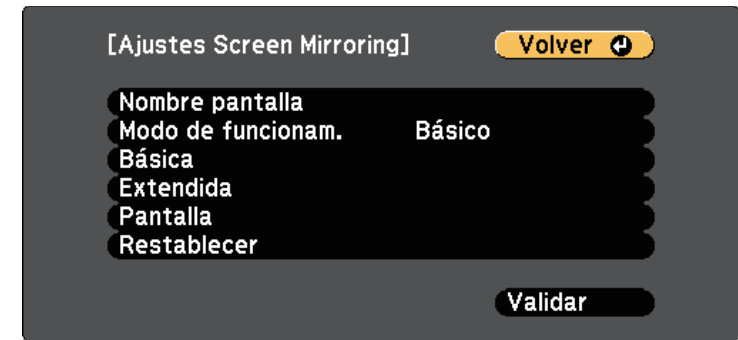

6 Seleccione el ajuste **Modo de funcionam.**

- **Básico** le permite conectar con las opciones básicas.
- **Extendido** le permite conectar con las opciones básicas.

7 Seleccione los ajustes **básicos** según sea necesario.

- **Sist. LAN inalám.** le permite seleccionar el tipo de sistema de LAN inalámbrica al que se conecta el proyector.
- **Ajustar rendimiento** le permite ajustar la velocidad/calidad de la función Screen Mirroring. Seleccione un número pequeño para mejorar la calidad y un número grande para aumentar la velocidad.
- **Modo de conexión** le permite seleccionar el tipo de WPS (Wi-Fi Protected Setup). Solo disponible para el modo de funcionamiento **Básico**.

8 Para el modo de funcionamiento **Extendido**, seleccione el ajuste **Extendido**.

- **Modo Reunión** le permite seleccionar el tipo de reunión. Seleccione **Interrumpible** para conectar a otro dispositivo móvil durante la proyección de Screen Mirroring o **Ininterrumpible** para conectar a un dispositivo en exclusivo.
- **Canal** le permite seleccionar el canal inalámbrico utilizado por Screen Mirroring.

- 9** Seleccione los ajustes **Pantalla** según sea necesario.
 - **Aviso código PIN** le permite visualizar el código PIN en la imagen proyectada al proyectar fuentes de entrada que no sean Screen Mirroring.
 - **Aviso nombre dispos.** le permite visualizar el nombre del dispositivo recién conectado en la imagen proyectada.
- 10** Cuando finalice la selección de la configuración, seleccione **Validar** y siga las instrucciones en pantalla para guardar la configuración y salir de los menús.
- 11** Pulse el botón [Home] en el panel de control o el mando a distancia. Se han completado los ajustes cuando ve el Nombre pantalla en la Pantalla de inicio.

Conexión con Screen Mirroring en Windows 10

Puede configurar el PC para la proyección inalámbrica y reproducir audio a través del sistema de altavoces del proyector conectando mediante Screen Mirroring (Duplicación de la pantalla).

- 1** Seleccione **Ajustes Screen Mirroring** en el proyector, según sea necesario.
- 2** Pulse el botón [LAN] del mando a distancia para cambiar a la fuente de Screen Mirroring.
Podrá visualizar la pantalla de espera de Screen Mirroring.

- 3** Visualice **Centro de acción**, y a continuación, seleccione **Conectar**.

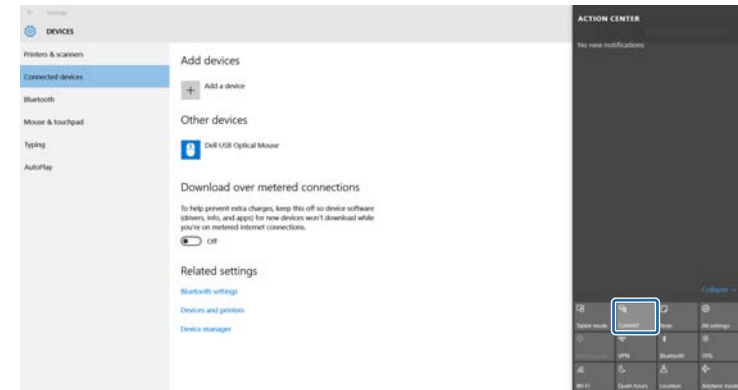

Aparecerá una lista de los dispositivos disponibles.

- 4** Seleccione el Nombre pantalla del proyector desde la lista.



- 5** Si aparece la pantalla de introducción de PIN en el ordenador, introduzca el código PIN visualizado en la pantalla de espera de Screen Mirroring o en la parte inferior derecha de la imagen proyectada.
El proyector mostrará la imagen desde el ordenador.



Es posible que la conexión se demore unos instantes en efectuarse. Al realizar la conexión, no desconecte el cable de alimentación del proyector. De lo contrario, esto podría causar un bloqueo del dispositivo o averías.

Conexión con Screen Mirroring en Windows 8.1

Puede configurar el ordenador para la proyección inalámbrica desde Accesos en Windows 8.1. Puede reproducir audio a través del sistema de altavoces del proyector con la conexión mediante Screen Mirroring.

- 1** Seleccione **Ajustes Screen Mirroring** en el proyector, según sea necesario.
- 2** Pulse el botón [LAN] del mando a distancia para cambiar a la fuente de Screen Mirroring.
Podrá visualizar la pantalla de espera de Screen Mirroring.
- 3** En el ordenador, seleccione **Dispositivos** desde Accesos y seleccione **Proyectar**.

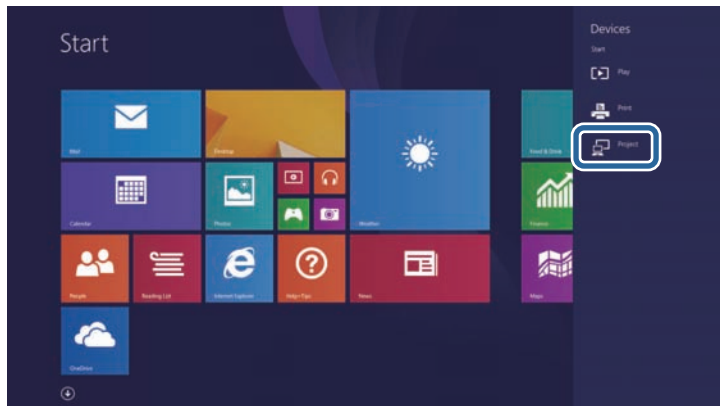

- 4** Seleccione **Agregar una pantalla inalámbrica**.

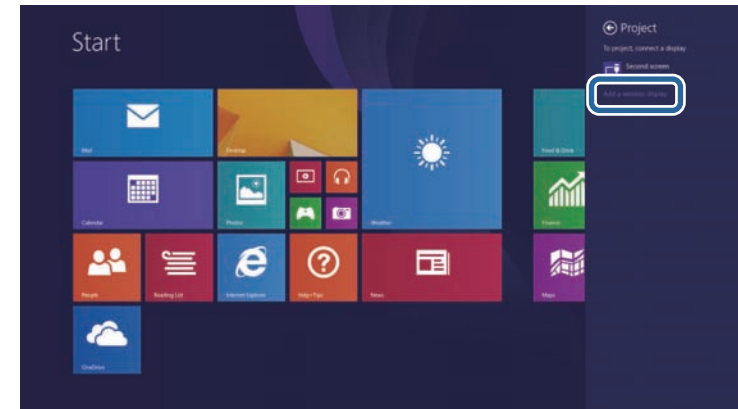

Aparecerá una lista de los dispositivos disponibles.

- 5** Seleccione el Nombre pantalla del proyector desde la lista.

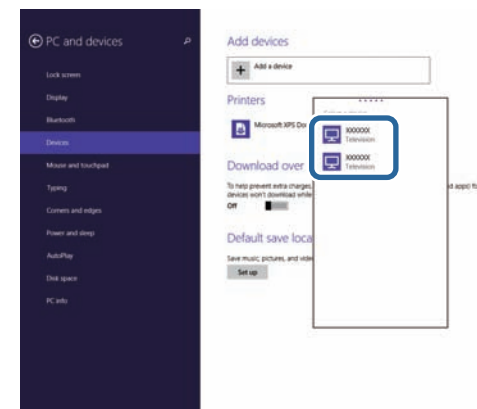

- 6** Si aparece la pantalla de introducción de PIN en el ordenador, introduzca el código PIN visualizado en la pantalla de espera de Screen Mirroring o en la parte inferior derecha de la imagen proyectada.
El proyector mostrará la imagen desde el ordenador.



Es posible que la conexión se demore unos instantes en efectuarse. Al realizar la conexión, no desconecte el cable de alimentación del proyector. De lo contrario, esto podría causar un bloqueo del dispositivo o averías.



Es posible que la conexión se demore unos instantes en efectuarse. Al realizar la conexión, no desconecte el cable de alimentación del proyector. De lo contrario, esto podría causar un bloqueo del dispositivo o averías.

En función del dispositivo móvil, es posible que deba eliminar un dispositivo al realizar la conexión. Siga las instrucciones que aparecen en la pantalla del dispositivo.

Conexión con Screen Mirroring mediante la función Miracast

Si el dispositivo móvil como un teléfono inteligente es compatible con Miracast, puede conectarlo al proyector de forma inalámbrica y proyectar imágenes. Puede reproducir audio a través del sistema de altavoces del proyector con la conexión mediante Screen Mirroring.

- 1** Seleccione **Ajustes Screen Mirroring** en el proyector, según sea necesario.
- 2** Pulse el botón [LAN] del mando a distancia para cambiar a la fuente de Screen Mirroring.
Podrá visualizar la pantalla de espera de Screen Mirroring.
- 3** En el dispositivo móvil, utilice la función Miracast para buscar el proyector.
Aparecerá una lista de los dispositivos disponibles.
- 4** Seleccione el Nombre pantalla del proyector desde la lista.
- 5** Si aparece la pantalla de ingreso de PIN en el dispositivo móvil, introduzca el código PIN visualizado en la pantalla de espera de Screen Mirroring o en la parte inferior derecha de la imagen proyectada.
El proyector mostrará la imagen desde el dispositivo móvil.

Puede utilizar el protocolo HTTPS para incrementar la seguridad entre el proyector y un navegador Web que comunica con él. (EB-2265U/EB-2255U/EB-2250U/EB-2245U/EB-2165W/EB-2155W/EB-2065/EB-2055/EB-X550KG/EB-X500KG). Para hacer esto, debe crear un certificado de servidor, instalarlo en el proyector y activar el ajuste **HTTP seguro** en los menús del proyector para comprobar la fiabilidad del navegador Web.

☛ Red > Configuración de la red > Otros > HTTP seguro

Incluso si no instala un certificado de servidor, el proyector crea un certificado de autofirma automáticamente y permite la comunicación. Como dicho certificado de autofirma no puede verificar la fiabilidad desde un navegador Web, se generará un mensaje de advertencia al respecto cuando se acceda al proyector desde un navegador Web. Esta advertencia no impide la comunicación.

» Enlaces relacionados

- "Importación de un certificado de servidor Web utilizando los menús" [p.122](#)

Importación de un certificado de servidor Web utilizando los menús

Puede crear su certificado de servidor Web, e importarlo utilizando los menús del proyector y una unidad flash USB.



También puede registrar los certificados digitales desde el explorador web. Sin embargo, asegúrese de realizar el registro solamente una vez, ya que, de lo contrario, el certificado puede que no se instale correctamente.

- 1 Asegúrese de que el archivo de certificado digital es compatible con el registro del proyector y se coloca directamente en el dispositivo de almacenamiento USB.
- 2 Pulse el botón [Menu] en el panel de control o el mando a distancia.
- 3 Seleccione el menú **Red** y pulse [Enter].

- 4 Seleccione **Configuración de la red** y pulse [Enter].

- 5 Seleccione el menú **Otros** y pulse [Enter].

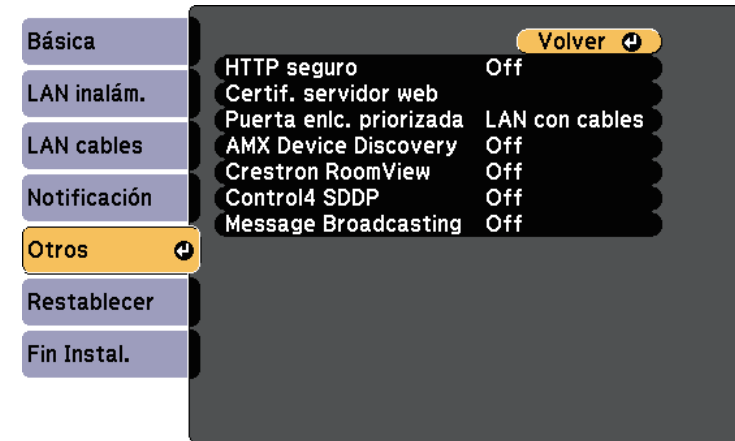

- 6 Seleccione **On** como el ajuste **HTTP seguro**.
- 7 Seleccione **Certif. servidor web** y presione [Enter].
- 8 Seleccione **Registrar** y pulse [Enter].
- 9 Siga las instrucciones en pantalla para conectar un dispositivo de almacenamiento USB al puerto USB-A del proyector.
- 10 Pulse [Enter] para mostrar la lista de certificados.
- 11 Seleccione certificado que desea importar utilizando la lista mostrada. Se mostrará un mensaje pidiéndole que escriba la contraseña para el certificado.
- 12 Escriba una contraseña y pulse [Enter]. El certificado se importará y aparecerá un mensaje de finalización.

» Enlaces relacionados

- "Certificados de servidor web admitidos" [p.123](#)

Certificados de servidor web admitidos

Puede registrar estos tipos de certificados digitales.

Certificado de servidor web (HTTP seguro)

Especificación	Descripción
Formato	PKCS#12
Extensión	PFX, P12
Cifrado	RSA
Hashes	MD5/SHA-1/SHA-256/SHA-384/SHA-512
Longitud de clave	512/1024/2048/4096 bits
Nombre común	Nombre del host de red
Organización	Opcional
Contraseña *	Hasta 32 caracteres alfanuméricos; obligatorio

* Puede configurar una contraseña utilizando hasta 64 caracteres alfanuméricos. Sin embargo, necesitará utilizar su navegador Web para introducir más de 32 caracteres.

Supervisión y control del proyector

Siga las instrucciones de estas secciones para supervisar y controlar el proyector a través de una red.

» Enlaces relacionados

- "Monitor EasyMP" [p.125](#)
- "Control de un proyector conectado a la red a través de un navegador web" [p.126](#)
- "Configuración de las alertas de correo electrónico a través de la red del proyector" [p.130](#)
- "Configuración del monitor con SNMP" [p.132](#)
- "Utilización de comandos ESC/VP21" [p.133](#)
- "Compatibilidad con PJLink" [p.135](#)
- "Compatibilidad con Crestron RoomView" [p.136](#)
- "Configuración de planes de eventos del proyector" [p.140](#)

El software EasyMP Monitor (sólo Windows) le permite supervisar y controlar el proyector a través de la red. Consulte la *Guía de funcionamiento de EasyMP Monitor* para obtener instrucciones.

Puede descargar EasyMP Monitor en el siguiente sitio web.

<http://www.epson.com/>

Una vez que haya conectado el proyector a la red, puede seleccionar la configuración del proyector y controlar la proyección con un navegador web compatible. Esto le permite utilizar el proyector de forma remota.



- Asegúrese de que el ordenador y el proyector están conectados a la red. Cuando proyecte imágenes utilizando una LAN inalámbrica, conecte en el modo de conexión **Avanzado**.
- Las funciones de control y configuración web son compatibles con Internet Explorer 9.0 o posterior (Windows) y Safari (OS X) en redes que no utilizan un servidor proxy para la conexión. No podrá seleccionar todos los ajustes del menú del proyector ni controlar todas las funciones del proyector con un navegador web.
- Si establece **Modo en espera** en **Comunic. activ.** en el menú **ECO** del proyector, puede utilizar un navegador web para seleccionar la configuración y controlar la proyección incluso si el proyector se encuentra en el modo de espera.

- 1** Asegúrese de que el proyector se encuentre encendido.
- 2** Asegúrese de que el ordenador o dispositivo está conectado a la misma red que el proyector.
- 3** Inicie el navegador web en el ordenador o el dispositivo.
- 4** Vaya a la pantalla Epson Web Control especificando la dirección IP del proyector en el cuadro de direcciones del navegador. Al introducir una dirección IPv6, encapsule la dirección con [y].

Aparecerá la pantalla Epson Web Control.

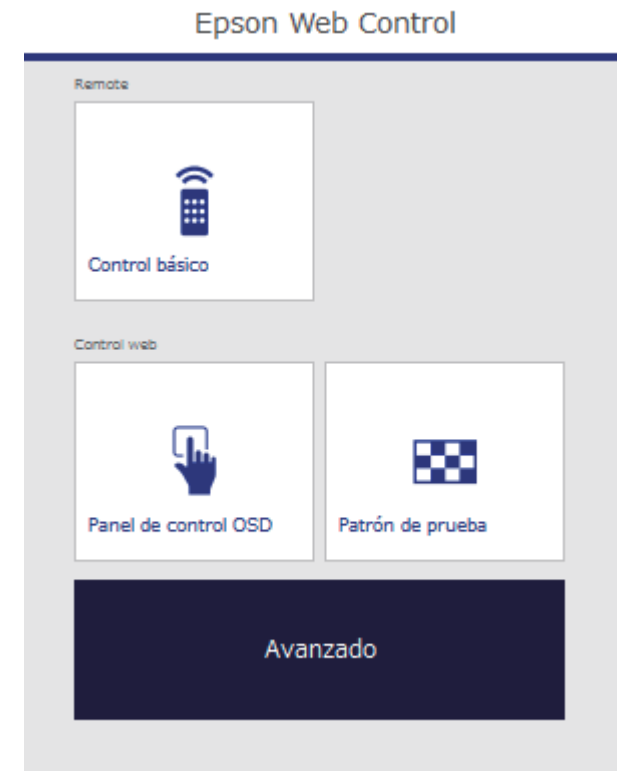

- 5** Para controlar la proyección de forma remota, seleccione **Control básico**.



- Si es necesario iniciar sesión según se indique en una ventana, introduzca el nombre de usuario y la contraseña. (El nombre de usuario es **EPSONREMOTE** y la contraseña predeterminada es **guest**.)
- Puede cambiar la contraseña en **Contraseña Remote** en el menú **Red** del proyector.
☛ **Red > Configuración de la red > Básica > Contraseña Remote**

- 6** Seleccione el icono correspondiente a la función del proyector que desea controlar.

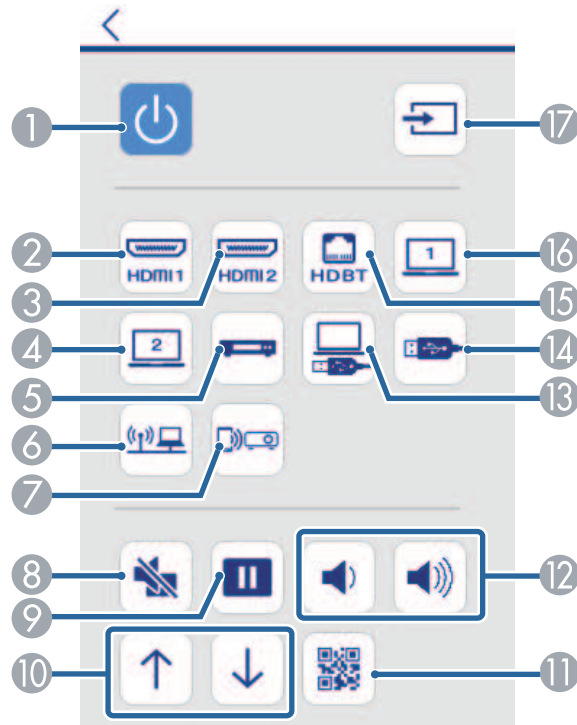

- 1 Control del botón de encendido/apagado
- 2 Permite seleccionar la fuente del puerto HDMI1
- 3 Permite seleccionar la fuente del puerto HDMI2
- 4 Selección de la fuente del puerto Ordenador2
- 5 Permite seleccionar la fuente Vídeo
- 6 Selección de la fuente de red
- 7 Selecciona la fuente de Screen Mirroring (EB-2265U/EB-2255U/EB-2165W)
- 8 Control del botón A/V Mute

- 9 Control del botón Freeze
- 10 Controles de los botones para avanzar y retroceder página
- 11 Permite visualizar el código QR
- 12 Controles de los botones de volumen
- 13 Permite seleccionar la fuente USB Display
- 14 Permite seleccionar la fuente de dispositivo USB
- 15 Permite seleccionar la fuente HDBaseT (EB-2265U/EB-2165W)
- 16 Permite seleccionar la fuente del puerto Ordenador1
- 17 Búsqueda de fuentes

- 7** Para seleccionar los ajustes del menú del proyector, elija **Avanzado** en la pantalla Epson Web Control.



- También puede cambiar la configuración del proyector accediendo al sistema de menús del proyector desde la pantalla **Panel de control OSD**. Consulte la ayuda sobre cómo utilizar la pantalla Panel de control OSD.
- Es posible que deba iniciar sesión antes de que pueda visualizar la pantalla Avanzado, Panel de control OSD, o Patrón de prueba. Si aparece una pantalla de inicio de sesión, introduzca el nombre de usuario y la contraseña. (El nombre de usuario es **EPSONWEB** y la contraseña predeterminada es **admin**.)
- Puede cambiar la contraseña en **Contraseña Acc. Web** en el menú **Red** del proyector.
Red > Configuración de la red > Básica > Contraseña Acc. Web

- 8** Seleccione el nombre del menú y siga las instrucciones en pantalla para seleccionar los ajustes.

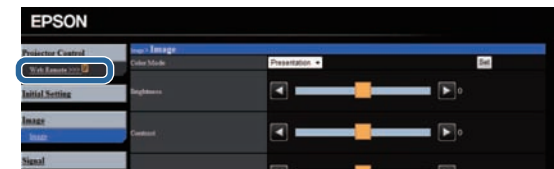



- No se puede seleccionar los siguientes ajustes con un explorador web.
 - Presentador gestual
 - Enlace HDMI
 - Forma del puntero
 - Botón de usuario
 - Patrón de prueba
 - Logotipo del usuario
 - Idioma
 - Nivel señal HDBaseT
 - Restablece horas lámp.
- Puede seleccionar los siguientes ajustes solo con un explorador web.
 - Contraseña monitor (hasta 16 caracteres alfanuméricos)
 - Ajustes IPv6 (manual)
 - Puerto HTTP (número de puerto utilizado para Web Control, excepto 80 [predeterminado], 843, 3620, 3621, 3625, 3629, 4352, 4649, 5357, 10000, 10001, 41794)

» Enlaces relacionados

- "Registrar certificados digitales desde un navegador Web" [p.128](#)
- "Ajuste de la configuración del proyector - Menú ECO" [p.165](#)
- "Menú Red - Menú Básica" [p.157](#)



También puede registrar los certificados digitales en el menú **Red** del proyector. Sin embargo, asegúrese de realizar el registro solamente una vez, ya que, de lo contrario, el certificado puede que no se instale correctamente.

☛ **Red > Configuración de la red > LAN inalámbrica > Ajuste de EAP > Certificado de cliente**

☛ **Red > Configuración de la red > LAN inalámbrica > Ajuste de EAP > Certificado CA**

☛ **Red > Configuración de la red > Otros > Certificado servidor web**

- 1** Asegúrese de que el archivo de certificado digital es compatible con el registro del proyector.
- 2** Asegúrese de que el proyector se encuentre encendido.
- 3** Abra el navegador web en un ordenador o dispositivo conectado a la red.
- 4** Vaya a la pantalla Epson Web Control especificando la dirección IP del proyector en el cuadro de direcciones del navegador.
Aparecerá la pantalla Epson Web Control.

Registrar certificados digitales desde un navegador Web

Puede registrar los certificados digitales en el proyector para proporcionar seguridad para sus archivos de presentación (EB-2265U/EB-2255U/EB-2250U/EB-2245U/EB-2165W/EB-2155W/EB-2065/EB-2055/EB-X550KG/EB-X500KG).



- 7** Haga clic en el botón **Explorar**, seleccione el archivo de certificado y haga clic en **Abrir**.
- 8** Introduzca una contraseña en el cuadro **Contraseña**.
- 9** Cuando acaba el registro del certificado, haga clic en **Aplicar** para finalizar sus cambios y completar el registro.

- 5** Seleccione **Avanzado**.



- Es posible que deba iniciar sesión antes de que pueda visualizar la pantalla de Avanzado. Si aparece una pantalla de inicio de sesión, introduzca el nombre de usuario y la contraseña. (El nombre de usuario es **EPSONWEB** y la contraseña predeterminada es **admin**.)
- Puede cambiar la contraseña en **Contraseña Acc. Web** desde el menú **Red** del proyector.
☛ **Red > Configuración de la red > Básica > Contraseña Acc. Web**

- 6** En **Red**, seleccione **Administración de certificados**.

Puede configurar el proyector para enviar una alerta por correo electrónico a través de la red si ocurre un problema con el proyector.

Si establece la configuración **Modo en espera** en **Comunic. activ.** en el menú **ECO** del proyector, puede recibir las alertas por correo electrónico incluso si el proyector se encuentra en el modo de espera (cuando la alimentación se encuentra desactivada).

- 1** Pulse el botón [Menu] en el panel de control o el mando a distancia.
- 2** Seleccione el menú **Red** y pulse [Enter].
- 3** Seleccione **Configuración de la red** y pulse [Enter].
- 4** Seleccione el menú **Notificación** y pulse [Enter].

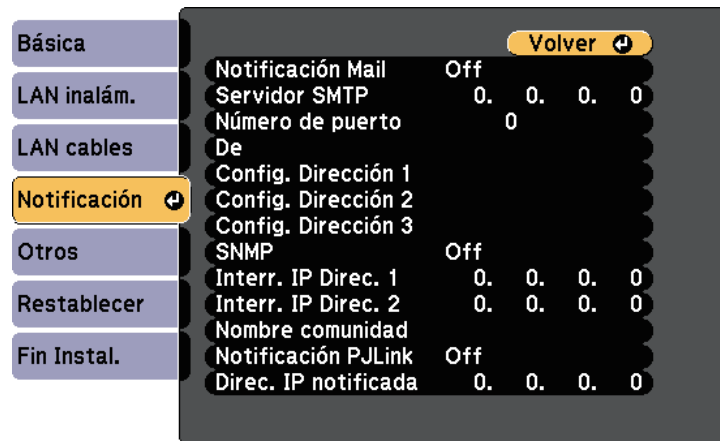

- 5** Establezca la configuración **Notificación Mail** en **On**.
- 6** Introduzca la dirección IP para la opción **Servidor SMTP**.



No utilice estas direcciones: 127.x.x.x o 224.0.0.0 hasta 255.255.255.255 (donde x es un número de 0 a 255).

- 7** Seleccione un número para el **Número de puerto** del servidor SMTP, de 1 a 65535 (el valor predeterminado es 25).

- 8** Seleccione un campo de dirección, introduzca la dirección de correo electrónico y seleccione las alertas que desea recibir. Repita esta acción para un máximo de 3 direcciones.



Las direcciones de correo electrónico pueden tener una longitud de hasta 32 caracteres alfanuméricos.

- 9** Cuando finalice la selección de la configuración, seleccione **Fin Instal.** y siga las instrucciones en pantalla para guardar la configuración y salir de los menús.



Si un problema grave provoca el apagado del proyector, es posible que no pueda recibir una alerta por correo electrónico.

» Enlaces relacionados

- "Mensajes de alerta por correo electrónico del proyector de red" [p.130](#)
- "Ajuste de la configuración del proyector - Menú ECO" [p.165](#)

Mensajes de alerta por correo electrónico del proyector de red

Cuando ocurra un problema con un proyector de la red y seleccionó recibir alertas por correo electrónico, recibirá un correo electrónico que contiene la siguiente información:

- La dirección de correo electrónico establecida en **De** como el remitente del correo
- **Epson Projector** en la línea del asunto
- El nombre del proyector que tiene un problema
- La dirección IP del proyector afectado

- Información detallada sobre el problema

Los administradores de red pueden instalar el software de SNMP (protocolo simple de gestión de redes) en los ordenadores de la red a fin de que puedan supervisar los proyectores. Si la red utiliza este software, puede configurar el proyector para la supervisión a través de SNMP.

- 1** Pulse el botón [Menu] en el panel de control o el mando a distancia.
- 2** Seleccione el menú **Red** y pulse [Enter].
- 3** Seleccione **Configuración de la red** y pulse [Enter].
- 4** Seleccione el menú **Notificación** y pulse [Enter].



- 5** Establezca la configuración **SNMP** en **On**.
- 6** Introduzca hasta dos direcciones IP para recibir notificaciones SNMP, utilizando de 0 a 255 para cada campo de dirección.



No utilice estas direcciones: 127.x.x.x o 224.0.0.0 hasta 255.255.255.255 (donde x es un número de 0 a 255). Este proyector admite la versión 1 del agente SNMP (SNMPv1).

- 7** Introduzca un nombre SNMP en **Nombre de comunidad** (hasta 32 caracteres alfanuméricos).
- 8** Cuando finalice la selección de ajustes, seleccione **Fin Instal.** y siga las instrucciones en pantalla para guardar la configuración y salir de los menús.

El proyector se puede controlar desde un dispositivo externo usando ESC/VP21.

» Enlaces relacionados

- "Lista de comandos ESC/VP21" [p.133](#)
- "Distribuciones de cable" [p.133](#)

Lista de comandos ESC/VP21

Cuando el comando de activación se transmite al proyector, el equipo se activa y entra en modo de calentamiento. Una vez se ha encendido el proyector, devuelve dos puntos ":" (3Ah).

Cuando se recibe el comando, el proyector lo ejecuta y devuelve ":", y a continuación acepta el siguiente comando.

Si el comando que se procesa finaliza de forma anormal, se envía un mensaje de error y se devuelve ":".

Se encuentran disponibles los siguientes comandos.

Elemento		Comando
Encender/apagar	On	PWR ON
	Off	PWR OFF

Elemento			Comando
Selección de señal	Computer1	Auto	SOURCE 1F
		RGB	SOURCE 11
		Componente	SOURCE 14
	Computer2	Auto	SOURCE 2F
		RGB	SOURCE 21
		Componente	SOURCE 24
	HDMI1/MHL		SOURCE 30
	HDMI2		SOURCE A0
	Vídeo		SOURCE 41
	USB Display		SOURCE 51
	USB		SOURCE 52
	LAN		SOURCE 53
Pausa A/V On/Off	Screen Mirroring *		SOURCE 56
	HDBaseT **		SOURCE 80
	On		MUTE ON
	Off		MUTE OFF

* Screen Mirroring solo está disponible con EB-2265U/EB-2255U/EB-2165W.

** HDBaseT solo está disponible con EB-2265U/EB-2165W.

Añada un código de retorno de carro (CR) (0Dh) al final de cada comando y transmítalo.

Póngase en contacto con Epson para obtener más información.

Distribuciones de cable

Conexión en serie

- Forma del conector: D-Sub de 9 patillas (macho)

- Nombre del puerto de entrada del proyector: RS-232C
- Tipo de cable: cable cruzado (módem nulo)

En la siguiente ilustración, el lado del proyector se muestra a la izquierda y el lado del ordenador a la derecha:

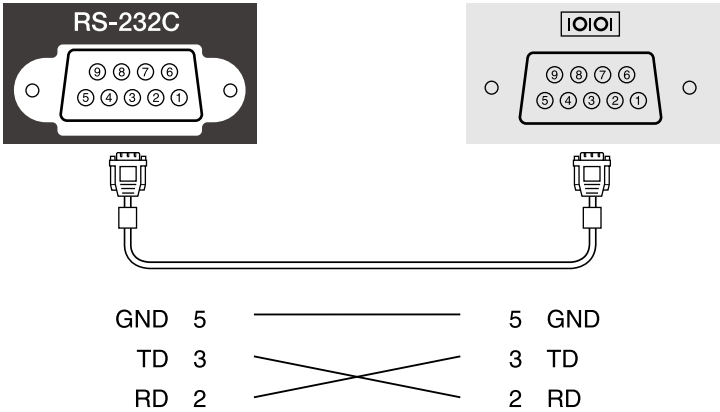

Nombre de señal	Función
GND	Toma de tierra de señal
TD	Datos de transmisión
RD	Datos de recepción

Protocolo de comunicación

- Valor de baudios por defecto: 9600 bps
- Longitud de datos: 8 bits
- Paridad: Ninguna
- Bit de detención: 1 bit
- Control de flujo: Ninguno

El protocolo estándar PLink fue establecido por la JBMIA (Japan Business Machine and Information System Industries Association) para controlar los proyectores compatibles con la red como parte de sus esfuerzos para estandarizar los protocolos de control de los proyectores.

El proyector cumple con el estándar PLink Class2 establecido por la JBMIA.

El número de puerto utilizado para la función de búsqueda PLink es 4352 (UDP).

Se ha de realizar la configuración de la red antes de poder utilizar PLink.

Es compatible con todos los comandos definidos por PLink Class2, excepto los siguientes, y el acuerdo fue confirmado por la verificación de adaptabilidad del estándar PLink.

<http://plink.jbmia.or.jp/english/>

- Comandos no compatibles

Función		Comando PLink
Ajustes de silenciamiento	Ajustar silenciamiento de imagen	AVMT 11
	Ajustar silenciamiento de audio	AVMT 21

- Puertos de entrada y número de fuente de entrada correspondiente

Nombre del puerto de entrada	Número de la fuente de entrada
Computer1	11
Computer2	12
Vídeo	21
HDMI1/MHL	32
HDMI2	33
USB	41
LAN	52
USB Display	53
HDBaseT *	56

Nombre del puerto de entrada	Número de la fuente de entrada
Screen Mirroring **	57

* HDBaseT solo está disponible con EB-2265U/EB-2165W.

** Screen Mirroring solo está disponible con EB-2265U/EB-2255U/EB-2165W.

- Nombre del fabricante mostrado para "Búsqueda de información del nombre del fabricante"

EPSON

- Nombre del modelo mostrado para "Búsqueda de información del nombre del producto"

- EPSON 2265U
- EPSON 2255U
- EPSON 2250U
- EPSON 2245U
- EPSON 2165W
- EPSON 2155W
- EPSON 2140W
- EPSON 2065/X550KG
- EPSON 2055/X500KG
- EPSON 2040

» Enlaces relacionados

- "Utilización del proyector en una red" [p.103](#)

Si utiliza el sistema de control y supervisión de red de Crestron RoomView, puede configurar el proyector para utilizarlo en el sistema. Crestron RoomView le permite controlar y supervisar el proyector mediante un navegador web.



- No se puede utilizar la función Epson Web Control o el complemento Message Broadcasting para EasyMP Monitor cuando usa Crestron RoomView.
- Si establece la configuración **Modo en espera** en **Comunic. activ.** en el menú **ECO** del proyector, puede controlar el proyector incluso si este se encuentra en el modo de espera (cuando la alimentación se encuentra desactivada).

Para obtener información adicional acerca de Crestron RoomView, visite el sitio web de Crestron.

<http://www.crestron.com>

Para supervisar dispositivos del sistema, puede utilizar Crestron RoomView Express o Crestron RoomView Server Edition proporcionados por Crestron. Puede comunicarse con el centro de asistencia y enviar mensajes de emergencia. En el siguiente sitio web de encontrará más información.

<http://www.crestron.com/getroomview>

En este manual se explica cómo realizar operaciones en su ordenador usando un navegador web.

» Enlaces relacionados

- "Configuración de la compatibilidad con Crestron RoomView" [p.136](#)
- "Control de un proyector conectado a la red a través de Crestron RoomView" [p.137](#)
- "Ajuste de la configuración del proyector - Menú ECO" [p.165](#)

Configuración de la compatibilidad con Crestron RoomView

Para configurar un proyector para supervisión y control mediante el sistema Crestron RoomView, asegúrese de que el ordenador y el proyector están

conectados a la red. Si realiza la conexión de forma inalámbrica, configure el proyector utilizando el modo de conexión de red Avanzado.

- 1** Pulse el botón [Menu] en el panel de control o el mando a distancia.
- 2** Seleccione el menú **Red** y pulse [Enter].
- 3** Seleccione **Configuración de la red** y pulse [Enter].
- 4** Seleccione el menú **Otros** y pulse [Enter].

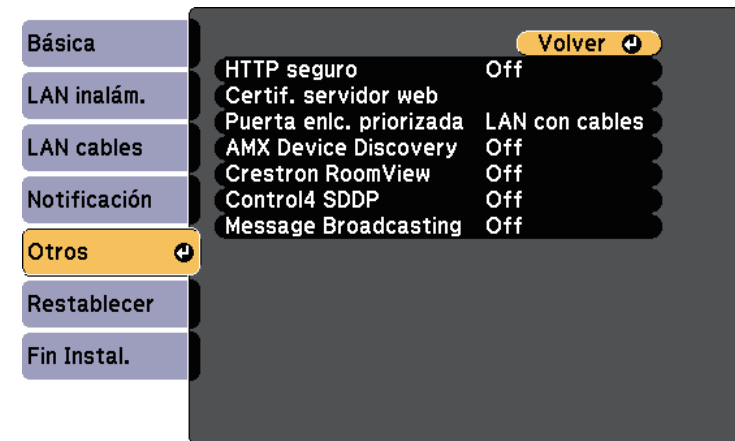

- 5** Establezca el ajuste **Crestron RoomView** en **On** para permitir que el proyector se pueda detectar.
- 6** Cuando finalice la selección de ajustes, seleccione **Fin Instal.** y siga las instrucciones en pantalla para guardar la configuración y salir de los menús.
- 7** Apague el proyector y, a continuación, enciéndalo de nuevo para habilitar el ajuste.

Control de un proyector conectado a la red a través de Crestron RoomView

Una vez configurado el proyector para utilizar Crestron RoomView, puede controlar y supervisar la proyección mediante un navegador web compatible.

- 1** Abra el navegador web en un ordenador conectado a la red.
- 2** Introduzca la dirección IP del proyector en la barra de direcciones del navegador y pulse la tecla **Enter** del ordenador.

Aparecerá esta pantalla:



- 3** Seleccione la fuente de entrada que desee controlar en el cuadro **Sources List**. Puede desplazarse por las fuentes disponibles utilizando las flechas arriba y abajo del cuadro.
- 4** Para controlar la proyección remotamente, haga clic en los botones que aparecen en la pantalla correspondientes a los botones del mando a distancia del proyector. Puede desplazarse a través de las opciones de botón en la parte inferior de la pantalla.



Estos botones que aparecen en pantalla no se corresponden directamente con los botones del mando a distancia del proyector:

- OK se comporta como el botón [Enter]
- Menu muestra el menú del proyector

- 5** Para ver información acerca del proyector, haga clic en la pestaña **Info**.
- 6** Para cambiar la configuración del proyector, de Crestron y de la contraseña, haga clic en la pestaña **Tools**, seleccione la configuración en la pantalla mostrada y, a continuación, haga clic en **Send**.
- 7** Cuando termine de seleccionar la configuración, haga clic en **Exit** para salir del programa.

» Enlaces relacionados

- "Ventana de operaciones Crestron RoomView" [p.137](#)
- "Ventana de herramientas de Crestron RoomView" [p.138](#)

Ventana de operaciones Crestron RoomView

La configuración de la ventana de operaciones le permite controlar el proyector y ajustar la imagen de proyección.



1	Power	Permite encender o apagar el proyector.
	Vol-/Vol+	Sirve para ajustar el volumen.
	A/V Mute	Activa o desactiva el vídeo y el audio.
2	Permite cambiar a la imagen de la fuente de entrada seleccionada. Para mostrar las fuentes de entrada que no se muestran en Sources List , haga clic en (a) o (b) para desplazarse hacia arriba o hacia abajo. La fuente de entrada de la señal de vídeo actual aparece en azul. Es posible cambiar el nombre de la fuente si fuera necesario.	
3	Freeze	Las imágenes se pausan o reanudan.
	Contrast	Ajusta la diferencia entre la luz y la sombra de las imágenes.
	Brightness	Ajusta el brillo de la imagen.
	Color	Ajusta la saturación del color de las imágenes.
	Sharpness	Ajusta la nitidez de la imagen.
	Zoom	Amplía o reduce la imagen sin cambiar el tamaño de la proyección. Haga clic en los botones de flecha para cambiar la posición de una imagen ampliada.
4	Botones de flechas	Realiza las mismas operaciones que los botones de flecha del mando a distancia.
	OK	Realiza la misma operación que [Enter] del mando a distancia.
	Menu	Abre y cierra el menú del proyector.
	Auto	Optimiza Tracking , Sync. y Posición en el menú Señal del proyector al proyectar una señal RGB analógica desde el puerto Computer1 o Computer2.
	Search	Cambia a la siguiente fuente de entrada que está enviando una imagen.
	Esc	Realiza la misma función que el botón [Esc] del mando a distancia.

5	Contact IT Help	Muestra la ventana del centro de asistencia. Se usa para enviar y recibir mensajes del administrador usando Crestron RoomView Express.
	Info	Muestra información sobre el proyector que está conectado en ese momento.
	Tools	Permite cambiar los ajustes del proyector que está conectado en ese momento.

Ventana de herramientas de Crestron RoomView

Los ajustes de la ventana Tools le permiten personalizar diferentes funciones de configuración del proyector.

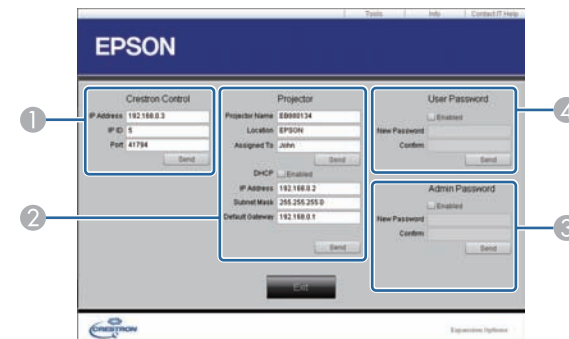

- Realice ajustes para los controladores centrales de Crestron.

②	Projector Name	Introduzca un nombre para diferenciar al proyector que está conectado actualmente de otros proyectores de la red (hasta 16 caracteres alfanuméricos).
	Location	Introduzca un nombre para la ubicación del proyector que está conectado en ese momento a la red (hasta 32 caracteres alfanuméricos y símbolos).
	Assigned To	Introduzca un nombre de usuario para el proyector (hasta 32 caracteres alfanuméricos y símbolos).
	DHCP	Realice la selección para usar DHCP. Si está activado DHCP, no podrá introducir una dirección de IP.
	IP Address	Introduzca la dirección IP para asignar al proyector que esté conectado.
	Subnet Mask	Introduzca una máscara de subred para el proyector que esté conectado.
	Default Gateway	Introduzca una dirección de puerta de enlace para el proyector que esté conectado.
	Send	Haga clic para confirmar los cambios hechos en el proyector.
③	Enabled (Admin Password)	Realice la selección para requerir una contraseña para abrir la ventana Tools.
	New Password	Introduzca la nueva contraseña cuando cambie la contraseña para abrir la ventana Tools (hasta 26 caracteres alfanuméricos).
	Confirm	Introduzca la misma contraseña que introdujo en New Password . Si la contraseña no es la misma, aparece un mensaje de error.
	Send	Haga clic para confirmar los cambios hechos en el Admin Password .

④	Enabled (User Password)	Seleccione para que sea necesaria una contraseña para abrir la ventana de operaciones en el ordenador.
	New Password	Introduzca la nueva contraseña cuando cambie la contraseña para abrir la ventana de operaciones (hasta 26 caracteres alfanuméricos).
	Confirm	Introduzca la misma contraseña que introdujo en New Password . Si la contraseña no es la misma, aparece un mensaje de error.
	Send	Haga clic para confirmar los cambios hechos en el User Password .

Puede programar hasta 30 eventos para que ocurran automáticamente en el proyector, como el encendido o apagado del proyector o el cambio de la fuente de imagen. (EB-2265U/EB-2255U/EB-2250U/EB-2245U/EB-2165W/EB-2155W/EB-2065/EB-2055/EB-X550KG/EB-X500KG). El proyector ejecutará los eventos seleccionados en la fecha y hora específicas del plan establecido.

Advertencia

No coloque objetos inflamables delante de la lente. Si programa el proyector para que se encienda de forma automática, los objetos inflamables ubicados delante de la lente podrían provocar un incendio.



Si establece una contraseña de **Protec Planificación**, desactive en primer lugar la contraseña de **Protec Planificación**.

- 1 Establezca la fecha y hora en el menú **Fecha y Hora**.
 **Extendida** > **Operación** > **Fecha y Hora**
- 2 Pulse el botón [Menu] en el panel de control o el mando a distancia.
- 3 Seleccione el menú **Extendida** y pulse [Enter].
- 4 Seleccione **Ajustes planificación** y pulse [Enter].
- 5 Seleccione **Planificación** y pulse [Enter].

- 6 Seleccione **Añadir nuevo** y pulse [Enter].

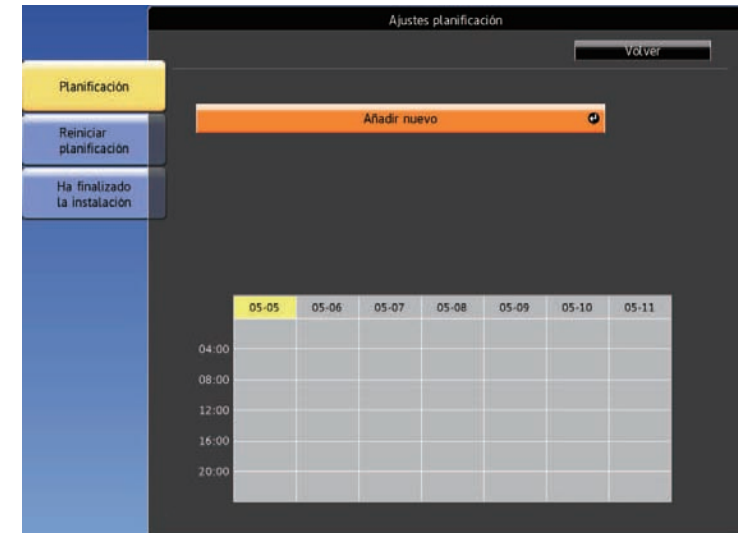

- 7 Seleccione los detalles del evento que desea ejecutar.

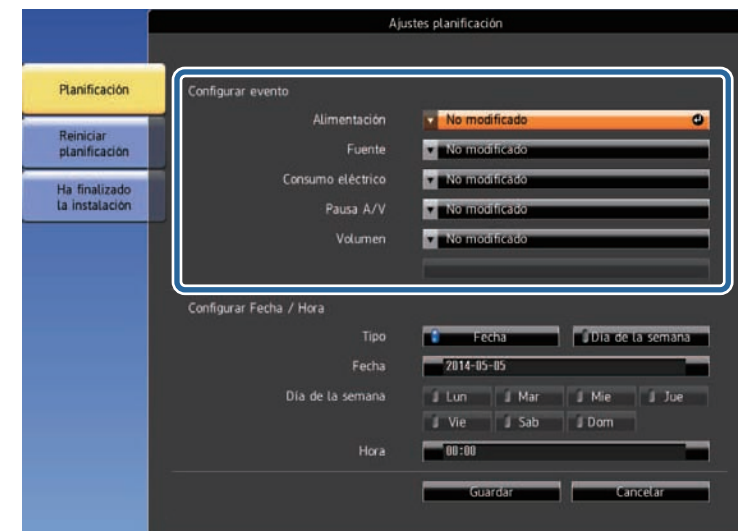







- 8** Seleccione la fecha y hora a la que desea que se ejecute el evento.



- 9** Seleccione **Guardar** y pulse [Enter].

Los eventos planificados aparecerán en la pantalla con iconos que indican los estados de los eventos.



- ①  : planificación válida
-  : planificación regular
-  : planificación no válida
- ② La fecha actualmente seleccionada (resaltada en amarillo)
- ③  : planificación ejecutada una sola vez
-  : planificación regular
-  : planificación en espera (activación o desactivación de la comunicación durante la espera)
-  : planificación no válida

- 10** Para editar un evento planificado, seleccione el plan y pulse [Esc].

- 11** Seleccione una opción desde el menú visualizado.

- **On** o **Off** le permite activar o desactivar el evento seleccionado.

- **Editar** le permite cambiar los detalles o la fecha y hora del evento.
- **Borrar** le permite eliminar el evento planificado de una lista.

12 Seleccione **Fin Instal.** y, a continuación, seleccione **Sí**.

Para eliminar todos los eventos planificados, seleccione **Reiniciar planificación**.

» **Enlaces relacionados**

- "Establecer la fecha y la hora" [p.43](#)
- "Configuración de una contraseña" [p.98](#)

Ajuste de la configuración de menús

Siga las instrucciones de estas secciones para acceder al sistema de menús del proyector y cambiar la configuración del proyector.

» Enlaces relacionados

- "Utilización de los menús del proyector" [p.144](#)
- "Utilización del teclado en pantalla" [p.145](#)
- "Configuración de calidad de la imagen - Menú Imagen" [p.146](#)
- "Configuración de señal de entrada - Menú Señal" [p.148](#)
- "Configuración de funciones del proyector - Menú Ajustes" [p.150](#)
- "Ajuste de la configuración del proyector - Menú Extendida" [p.152](#)
- "Configuración de la red del proyector - Menú Red" [p.155](#)
- "Ajuste de la configuración del proyector - Menú ECO" [p.165](#)
- "Visualización de información del proyector - Menú Información" [p.167](#)
- "Opciones de restablecimiento del proyector - Menú Restablecer" [p.170](#)
- "Copia de los ajustes del menú entre proyectores (configuración simultánea)" [p.171](#)

Puede utilizar los menús del proyector para ajustar la configuración que controla el funcionamiento del proyector. El proyector muestra los menús en la pantalla.

- 1 Pulse el botón [Menu] en el panel de control o el mando a distancia.

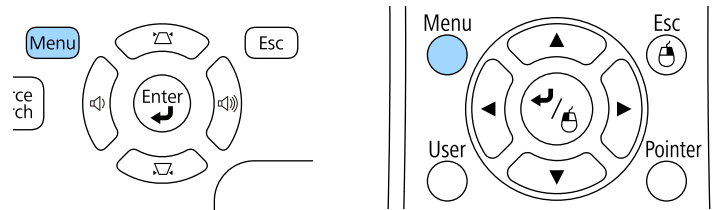

Aparecerá la pantalla del menú que muestra la configuración del menú **Imagen**.



- 2 Pulse los botones de flechas hacia arriba o abajo para desplazarse por los menús que aparecen a la izquierda. La configuración de cada menú aparece a la derecha.



La configuración disponible dependerá de la fuente de entrada actual.

- 3 Para cambiar la configuración en el menú visualizado, pulse [Enter].
- 4 Pulse el botón de flecha hacia arriba o abajo para desplazarse por la configuración.
- 5 Cambie la configuración con los botones que aparecen en la parte inferior de las pantallas de menús.
- 6 Para regresar todos los ajustes de menús a los valores predeterminados, seleccione **Restablecer**.
- 7 Cuando finalice el cambio de la configuración en un menú, pulse [Esc].
- 8 Pulse [Menu] o [Esc] para salir de los menús.

El teclado en pantalla aparecerá cuando necesite introducir números y caracteres.

- 1
- Utilice los botones de flechas del panel de control o mando a distancia para seleccionar el número o carácter que desea introducir y pulse el botón [Enter].

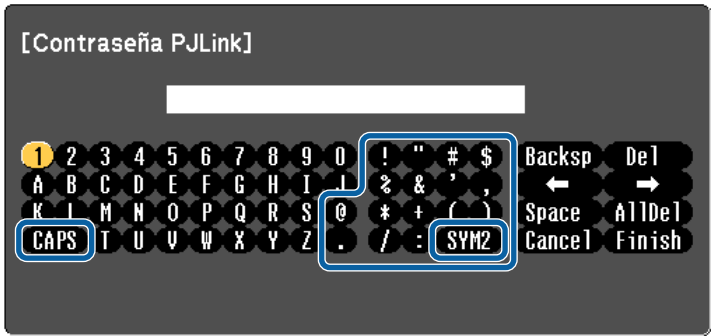

Cada vez que seleccione la tecla **CAPS**, los caracteres cambiarán entre mayúsculas y minúsculas. Cada vez que seleccione la tecla **SYM1/2**, cambiarán los símbolos que aparecen dentro del recuadro.

- 2
- Después de introducir texto, seleccione **Finish** en el teclado para confirmar las entradas. Seleccione **Cancel** para cancelar la introducción de texto.



Puede seleccionar la configuración del proyector y controlar la proyección a través de una red con un navegador web desde el ordenador.

Algunos símbolos no pueden introducirse con el teclado en pantalla. Utilice el navegador web para introducir el texto.

- "Control de un proyector conectado a la red a través de un navegador web" [p.126](#)

Texto disponible al utilizar el teclado en pantalla

Puede escribir el siguiente texto cuando utilice el teclado en pantalla.

Tipo de texto	Detalles
Números	0123456789
Alfabeto	ABCDEFGHIJKLMNOPQRSTUVWXYZ abcdefghijklmnopqrstuvwxyz
Símbolos	!"#\$%&'()*+,-./:;<=>?@[\] ^_`{ }~

» Enlaces relacionados

- "Texto disponible al utilizar el teclado en pantalla" [p.145](#)

La configuración del menú **Imagen** le permite ajustar la calidad de la imagen para la fuente de entrada que está utilizando actualmente. La configuración disponible dependerá de la fuente de entrada actualmente seleccionada.



Para cambiar la configuración para una fuente de entrada, asegúrese de que la fuente esté conectada y seleccione dicha fuente.

Configuración	Opciones	Descripción
Modo de color	Consulte la lista de modos de color disponibles	Ajusta la intensidad de los colores de la imagen para diferentes tipos de imágenes y entornos.
Brillo	Diferentes niveles disponibles	Aclara u oscurece la imagen general.
Contraste	Diferentes niveles disponibles	Ajusta la diferencia entre las áreas claras y oscuras de la imagen.
Saturación de color	Diferentes niveles disponibles	Ajusta la intensidad de los colores de la imagen.
Tono	Diferentes niveles disponibles	Ajusta el balance de tonos verde a magenta en la imagen.
Nitidez	Diferentes niveles disponibles	Ajusta la nitidez o suavidad de los detalles de la imagen.

Configuración	Opciones	Descripción
Temp. Color		Establece el tono de color en función de la temperatura de color. La imagen se tiñe de azul si se selecciona un valor alto y se tiñe de rojo si se selecciona un valor bajo.
	Temp. Color	Temp. Color: establece la temperatura de color conforme al modo de color seleccionado.
	Personalizado	Personalizado: ajusta el offset y la ganancia de los componentes individuales R (rojo), G (verde) y B (azul).
Mejora de imagen	Reducción de ruidos	Reduce el parpadeo de imágenes analógicas.
Avanzado		Permite seleccionar los diferentes ajustes de color detallado:
	Gamma	Gamma: permite ajustar la coloración seleccionando uno de los valores de corrección de gamma o refiriéndose a la imagen proyectada o un gráfico de gamma.
	RGBCMY	RGBCMY: permite ajustar individualmente el matiz, la saturación y el brillo de cada color R (rojo), G (verde), B (azul), C (cian), M (magenta) e Y (amarillo) individualmente.
	Desentrelazado (Para la entrada de señal entrelazada [480i/576i/1080i])	Desentrelazado: permite establecer si se convierten o no señales entrelazadas a señales progresivas para determinados tipos de imágenes de vídeo. <ul style="list-style-type: none"> • Off: para imágenes de vídeo de movimiento rápido. • Vídeo: para imágenes de vídeo en general. • Film/Auto: para películas, gráficos de ordenadores y animaciones.

Configuración	Opciones	Descripción
Iris automático	Off Normal Velocidad alta	Ajusta la luminancia proyectada en función del brillo de la imagen. Disponible cuando la opción Modo de color se establece en Dinámico o Cinema .
Restablecer	—	Restablece todos los valores de ajuste del menú Imagen para el modo de color seleccionado a su configuración predeterminada.



- La configuración **Brillo** no afecta al brillo de la lámpara. Para cambiar el modo de brillo de la lámpara, utilice la configuración **Consumo eléctrico** en el menú **ECO** del proyector.
- No puede seleccionar la configuración **Reducción de ruidos** en la siguiente señal transmitiéndose.
 - La configuración **Desentrelazado** está establecida en **Off**.
 - La entrada es una señal RGB digital.
 - La entrada es una señal entrelazada (480i/576i/1080i).

» Enlaces relacionados

- "Modos de color disponibles" [p.63](#)

Generalmente, el proyector detecta y optimiza automáticamente la configuración de señal de entrada. Si es necesario personalizar la configuración, puede utilizar el menú **Señal**. La configuración disponible dependerá de la fuente de entrada actualmente seleccionada.



No puede seleccionar la configuración en el menú **Señal** cuando la fuente de entrada actual sea una de las siguientes:

- USB Display
- USB
- LAN
- Screen Mirroring (EB-2265U/EB-2255U/EB-2165W)

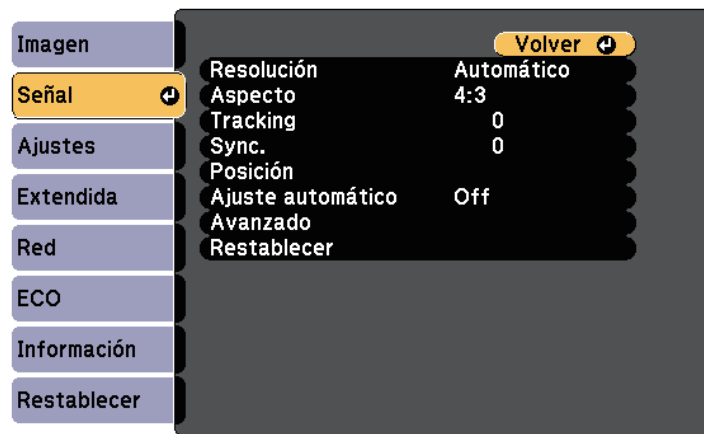

Puede restaurar la configuración predeterminada de la configuración de **Tracking**, **Sync.** y **Posición** pulsando el botón [Auto] del mando a distancia.

Para cambiar la configuración para una fuente de entrada, asegúrese de que la fuente esté conectada y seleccione dicha fuente.

Configuración	Opciones	Descripción
Resolución	Automático Ancho Normal	Establece la resolución de la señal de entrada si no se detecta automáticamente al utilizar la opción Auto .
Aspecto	Consulte la lista de relaciones de aspecto disponibles.	Establece la relación de aspecto (relación de altura y anchura) para la fuente de entrada seleccionada.
Tracking	Diferentes niveles disponibles	Ajusta la señal para eliminar bandas verticales en las imágenes del ordenador.
Sync.	Diferentes niveles disponibles	Ajusta la señal para eliminar parpadeos o borrosidad en las imágenes del ordenador.
Posición	—	Ajusta la ubicación de la imagen en la pantalla.
Ajuste automático	On Off	Optimiza automáticamente la calidad de imagen del ordenador (cuando se establece en On).
Overscan	Automático Off 4% 8%	Cambia la relación de la imagen proyectada para mostrar los bordes a través de un porcentaje seleccionado o automáticamente.
Avanzado	Intervalo vídeo HDMI	<p>Intervalo vídeo HDMI: permite establecer la gama de vídeo para que coincida con la configuración del dispositivo conectado al puerto HDMI y HDBaseT.</p> <ul style="list-style-type: none"> • Auto: detecta automáticamente la gama de vídeo. • Normal: generalmente para imágenes de un dispositivo que no sea un ordenador; también se puede seleccionar si las áreas negras de la imagen aparecen demasiado claras. • Expandido: generalmente para imágenes de un ordenador; también se puede seleccionar si la imagen aparece demasiado oscura.

Configuración	Opciones	Descripción
	Señal de entrada	Señal de entrada: especifica el tipo de señal desde las fuentes de entrada conectadas a los puertos de ordenador. <ul style="list-style-type: none"> • Auto: detecta automáticamente las señales. • RGB: realiza la corrección de color para las entradas de vídeo de ordenadores/RGB. • Componente: realiza la corrección de color para las entradas de vídeo de componentes.
	Señal de Vídeo	Señal de Vídeo: especifica el tipo de señal desde las fuentes de entrada conectadas a los puertos de vídeo. Si se produce una interferencia o no aparece ninguna imagen al establecer en Auto , seleccione la señal apropiada según el equipo conectado.
Restablecer	—	Restablece todos los valores de ajuste del menú Señal a su configuración predeterminada, excepto para las siguientes opciones: <ul style="list-style-type: none"> • Señal de entrada

» Enlaces relacionados

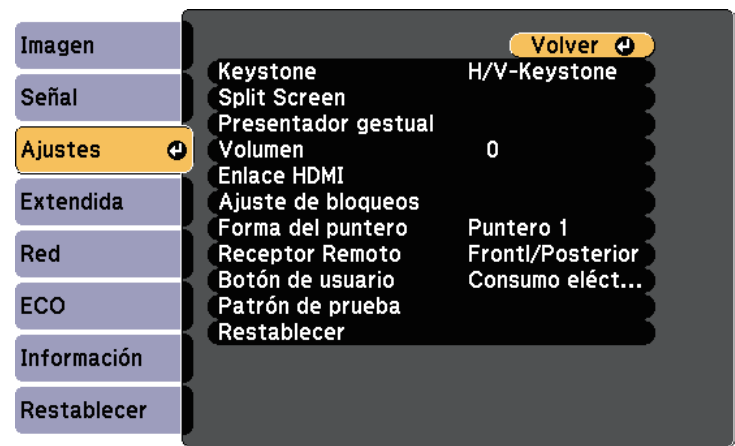

- "Relaciones de aspecto de imagen disponibles" [p.60](#)

Las opciones del menú **Ajustes** le permiten personalizar diferentes funciones del proyector.



Configuración	Opciones	Descripción
Keystone		Ajusta la forma de imagen a un modo rectangular (horizontalmente y verticalmente).
	H/V-Keystone	H/V-Keystone: seleccione esta opción para corregir manualmente los lados horizontales y verticales o activar o desactivar la corrección automática. También puede activar o desactivar la opción Ajuste Keystone-H (EB-2140W/EB-2040).
	Quick Corner	Quick Corner: seleccione para corregir la forma y alineación de la imagen a través de una visualización en pantalla.

Configuración	Opciones	Descripción
Split Screen	Tamaño pantalla Fuente Intercamb. pantallas Fuente de audio Alinear Mostrar código QR Cerrar Split Screen	Divide el área de visualización de forma horizontal y muestra dos imágenes de lado a lado (pulse [Esc] para cancelar la visualización de pantalla dividida).
Presentador gestual *		Permite ajustar las opciones de Presentador gestual:
		Iniciar/Detener Iniciar/Detener: inicia o detiene la función Presentador gestual.
		Posición de marcador Posición de marcador: establece la posición de marcador a la derecha o a la izquierda.
		Presentador gestual Presentador gestual: habilita o deshabilita la función Presentador gestual.
Volumen	Diferentes niveles disponibles	Ajusta el volumen del sistema de altavoces del proyector. También puede ajustar el volumen de los altavoces externos. Los valores del ajuste se guardan para cada fuente.
Enlace HDMI		Permite ajustar las opciones Enlace HDMI:
		Conex. dispositivos Conex. dispositivos: enumera los dispositivos conectados al puerto HDMI.
		Enlace HDMI Enlace HDMI: activa o desactiva la función Enlace HDMI.

Configuración	Opciones	Descripción
	Activar Enlace	Activar Enlace: controla lo que ocurre cuando se enciende el proyector o el dispositivo conectado. <ul style="list-style-type: none"> • Bidireccional: enciende automáticamente el dispositivo conectado cuando enciende el proyector y viceversa. • Disp.->PJ: enciende automáticamente el proyector cuando enciende el dispositivo conectado. • PJ->Dispos: enciende automáticamente el proyector cuando enciende el dispositivo conectado.
	Desact. Enlace	Desact. Enlace: controla si los dispositivos conectados se apagan cuando el proyector se apaga.
	Búfer de vínculo	Búfer de vínculo: mejora el rendimiento de las operaciones vinculadas cambiando los ajustes si Enlace HDMI no funciona correctamente.
Ajuste de bloqueos	Bloqueo funcionam.	Controla el bloqueo de los botones del proyector para la protección del proyector: Bloqueo total: bloquea todos los botones. Bloqueo parcial: bloquea todos los botones excepto el botón de encendido/apagado. Off: ningún botón bloqueado.
Forma del puntero	Puntero 1:  Puntero 2:  Puntero 3: 	Cambia la forma del puntero del mando a distancia.

Configuración	Opciones	Descripción
Receptor Remoto	Frontal/Posterior Frontal Posterior Off	Limita la recepción de las señales del mando a distancia a través del receptor seleccionado; Off desactiva todos los receptores.
Botón de usuario	Consumo eléctrico Información Desentrelazado Patrón de prueba Resolución Multi-proyección Mostrar código QR	Asigna una opción del menú al botón [User] del mando a distancia para el acceso de una sola pulsación.
Patrón de prueba	—	Muestra un patrón de prueba para ayudarlo en el enfoque y acercamiento/alejamiento de la imagen y corregir la forma de la imagen (pulse el botón [Esc] para cancelar la visualización del patrón). <div> Atención Si se visualiza un patrón durante mucho tiempo, podría verse una imagen residual en las imágenes que se proyectan. </div>
Restablecer	—	Restablece todos los valores de ajuste del menú Ajustes a su configuración predeterminada, excepto para las siguientes opciones: <ul style="list-style-type: none"> • Activar Enlace • Desact. Enlace • Búfer de vínculo • Botón de usuario

* Solo disponible para EB-2265U/EB-2255U/EB-2250U/EB-2245U/EB-2165W/EB-2155W/EB-2065/EB-2055/EB-X550KG/EB-X500KG.

Los ajustes del menú **Extendida** le permiten personalizar diferentes funciones de configuración del proyector.

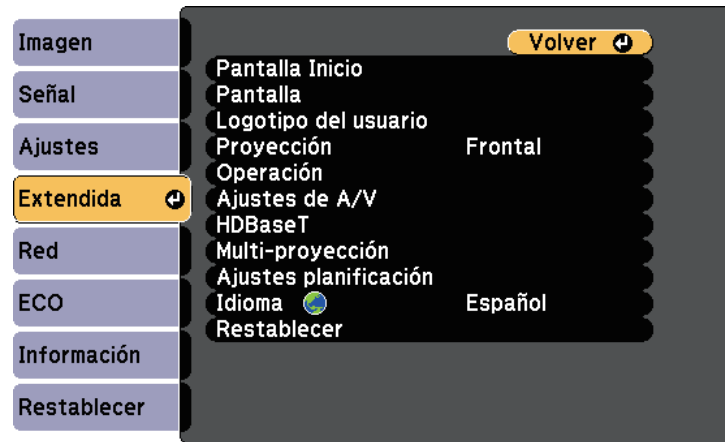



Configuración	Opciones	Descripción
Pantalla Inicio		Selecciona las opciones de visualización de la pantalla inicio del proyector:
	Ver pant. Inicio aut.	Ver pant. Inicio aut.: seleccione si desea mostrar la pantalla Inicio automáticamente cuando no hay señal de entrada al encender el proyector.
	Función person. 1 Función person. 2	Función person. 1/Función person. 2: seleccione para establecer funciones y visualización como la Pantalla Inicio personalizada.
Pantalla		Permite seleccionar diferentes opciones de visualización:

Configuración	Opciones	Descripción
	Mensajes	Mensajes: establezca en On para visualizar mensajes como el nombre de la fuente de entrada, nombre del modo de color, relación de aspecto, mensaje "Sin señal" o advertencia de temperatura elevada en la imagen proyectada. Establezca la opción en Off si no desea mostrar mensajes.
	Visualizar fondo	Visualizar fondo: permite definir el color o logotipo de pantalla para la visualización cuando no se recibe ninguna señal.
	Pantalla de inicio	Pantalla de inicio: establezca en On para visualizar un logotipo cuando se inicia el proyector.
	Pausa A/V	Pausa A/V: permite definir el color o logotipo de pantalla para la visualización cuando se activa la función Pausa A/V.
Logotipo del usuario	—	Crea una pantalla que el proyector mostrará para identificarse y mejorar la seguridad.
Proyección	Frontal Frontal/Techo Posterior Posterior/Techo	Seleccione la forma en la que el proyector apunta a la pantalla a fin de que la imagen se oriente de forma correcta.
Operación		Permite seleccionar diferentes opciones de funcionamiento:
	Direct Power ON	Direct Power On: permite encender el proyector enchufándolo sin pulsar el botón de encendido/apagado.
	Modo alta altitud	Modo alta altitud: permite controlar la temperatura de funcionamiento del proyector para altitudes superiores a 1500 metros.

Configuración	Opciones	Descripción
	Búsq. aut. de fuente	Búsq. aut. de fuente: establezca en On para detectar la señal de entrada automáticamente y proyectar imágenes cuando no haya ninguna señal de entrada.
	Encendido automático	Encendido automático: seleccione la fuente de imagen desde la cual desea iniciar la proyección automáticamente. Cuando el proyector detecta la señal de entrada desde la fuente de imagen seleccionada, proyecta automáticamente en modo en espera. (HDMI1/Ordenador1/USB Display)
	Puerto Salida monitr	Puerto Salida monitr: permite cambiar la entrada y salida para los puertos Computer2/Monitor Out. Al enviar imágenes a un monitor seleccionar, seleccione Salida monitor . Al recibir señales de imagen desde un ordenador o señales de vídeo de componentes desde otras fuentes de vídeo, seleccione Ordenador2 .
	Fecha y Hora *	Fecha y Hora: permite ajustar la configuración de fecha y hora del sistema del proyector. <ul style="list-style-type: none"> • Config. del horario de verano: establezca esta opción en On para activar el horario de verano. • Hora de Internet: establezca esta opción en On para actualizar automáticamente la hora a través de un servidor de hora de Internet.
Ajustes de A/V		Permite seleccionar diferentes configuraciones de salida de audio y vídeo:

Configuración	Opciones	Descripción
	Salida de A/V	Salida de A/V: establezca en Siempre para enviar audio e imágenes a dispositivos externos cuando el proyector se encuentra en el modo de espera.
	Salida de audio	Salida de audio: permite seleccionar el puerto de entrada de audio cuando se proyectan imágenes desde cualquier puerto excepto los puertos HDMI.
	Salida de audio HDMI1 Salida de audio HDMI2	Salida de audio HDMI1/Salida de audio HDMI2: permite seleccionar el puerto de entrada de audio cuando se proyectan imágenes desde puertos HDMI.
HDBaseT **		Permite seleccionar la configuración de comunicación para conexiones con un conmutador o transmisor HDBaseT.
	Control Comunic.	Control Comunic.: permite habilitar o deshabilitar la comunicación desde puertos serie y Ethernet en el transmisor; la activación de esta configuración deshabilita los puertos LAN y RS-232C. (Establezca Extron XTP en Off primero.)
	Extron XTP	Extron XTP: establezca esta opción en On cuando conecte un conmutador o transmisor Extron XTP a los puertos HDBaseT . Consulte el siguiente sitio web de Extron para obtener más detalles sobre el sistema XTP. http://www.extron.com/
Multi-proyección		Realice la configuración cuando se proyecte desde varios proyectores:

Configuración	Opciones	Descripción
	Multi-proyección	Multi-proyección: establezca esta opción en On para mostrar la calidad de visualización de varios proyectores. Cuando la opción se establezca en On , las siguientes opciones se establecerán automáticamente para evitar la irregularidad en las pantallas derecha e izquierda.  Imagen > Iris automático > Off  ECO > Consumo eléctrico > Normal  ECO > Optimizador de luz > Off
	ID del proyector	ID del proyector: asigna un identificador para el proyector cuando utiliza varios proyectores.
	Modo de color	Modo de color: ajusta la intensidad de los colores de la imagen para diferentes tipos de imágenes y entornos. Cuando utilice varios proyectores, asegúrese de seleccionar el mismo modo de color para todos ellos.
	Coincidencia colores	Coincidencia colores: corrige la diferencia entre el tono y el brillo de cada imagen proyectada.
	RGBCMY	RGBCMY: permite ajustar el Matiz, la Saturación y el Brillo de los componentes de color R (rojo), G (verde), B (azul), C (cian), M (magenta) y Y (amarillo).
	Restablecer	Restablecer: permite restablecer todos los valores predeterminados de las opciones del menú Multi-proyección .
Ajustes planificación *	Al menú Ajustes planificación	Permite planificar eventos del proyector para que se ejecuten automáticamente en fechas y horas seleccionadas.
Idioma	Diferentes idiomas disponibles	Seleccione el idioma para los menús y mensajes del proyector.

Configuración	Opciones	Descripción
Restablecer	—	Restablece todos los valores de ajuste del menú Extendida a su configuración predeterminada, excepto para las siguientes opciones: <ul style="list-style-type: none"> • Logotipo del usuario • Proyección • Modo alta altitud • Búsq. aut. de fuente • Puerto Salida monitr • Fecha y Hora * • Salida de A/V • HDBaseT ** • Multi-proyección • ID del proyector • Modo de color • Coincidencia colores • Ajustes planificación * • Idioma

* Solo disponible para EB-2265U/EB-2255U/EB-2250U/EB-2245U/EB-2165W/EB-2155W/EB-2065/EB-2055/EB-X550KG/EB-X500KG.

** Solo disponible para EB-2265U/EB-2165W.



Cuando establece **Prote. logo usuario** en **On** en la pantalla **Contraseña protegida**, no podrá cambiar la configuración relacionada con la visualización del logotipo de usuario (**Visualizar fondo**, **Pantalla de inicio**, **Pausa A/V** en el ajuste **Pantalla**). En primer lugar, establezca **Prote. logo usuario** en **Off**.

» Enlaces relacionados

- "Selección de los tipos de seguridad por contraseña" [p.100](#)

La configuración del menú **Red** le permite visualizar la información de red y configurar el proyector para el control a través de una red.

Cuando establezca **Red protegida** en **On** en la pantalla **Contraseña protegida**, no podrá cambiar la configuración de red. En primer lugar, establezca **Red protegida** en **Off**.

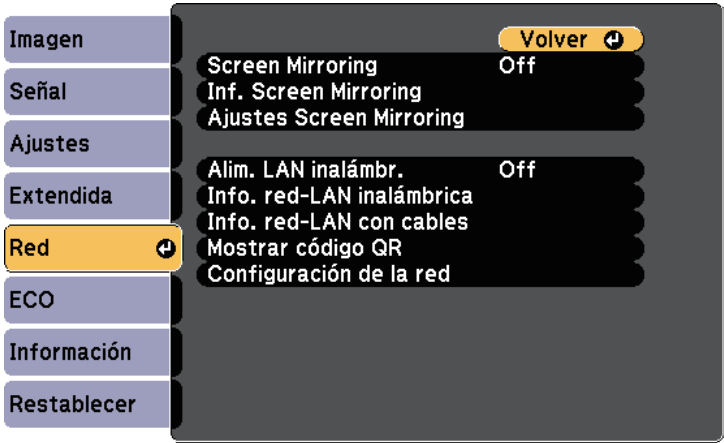

Configuración	Opciones	Descripción
Screen Mirroring *	On Off	Permite ajustar la configuración de Screen Mirroring. Seleccione On para proyectar con las funciones de Screen Mirroring.
Inf. Screen Mirroring *	Nombre pantalla Dirección MAC Código de región Canal Dispos. conectados	Muestra el estado y detalles de Screen Mirroring. Disponible cuando ha establecido la opción Screen Mirroring en On .
Ajustes Screen Mirroring *	Al menú Ajustes Screen Mirroring	Permite ajustar la configuración de Screen Mirroring.

Configuración	Opciones	Descripción
Alim LAN inalámbrica	On Off	Permite ajustar la configuración de LAN inalámbrica. Seleccione On para proyectar imágenes a través de una red LAN inalámbrica. Si no quiere conectarse mediante LAN inalámbrica, establezca esta opción en Off para evitar accesos no autorizados.
Info. red-LAN inalámbrica	Modo de conexión Sist. LAN inalám. Nivel de antena Nombre proyector SSID DHCP Dirección IP Máscara de subred Dir. pta enlace Dirección MAC Código de región IPv6	Muestra el estado y los detalles de la red inalámbrica. Disponible cuando ha establecido la opción Alim LAN inalámbrica en On . La siguiente configuración se muestra cuando selecciona la opción IPv6 . <ul style="list-style-type: none">• Direcc. IPv6 (manual)<ul style="list-style-type: none">• Dirección IPv6• Longitud del prefijo• Dir. pta enlace• Direcc. IPv6 (aut.)<ul style="list-style-type: none">• Dirección temporal• Direc. local vínculo• Dirección sin estado• Dirección con estado

Configuración	Opciones	Descripción
Info. red-LAN con cables	Nombre proyector DHCP Dirección IP Máscara de subred Dir. pta enlace Dirección MAC Direcc. IPv6 (manual) Direcc. IPv6 (aut.)	Muestra el estado e información de la red cableada. La siguiente configuración se muestra cuando selecciona la opción Direcc. IPv6 (manual) o Direcc. IPv6 (aut.) . <ul style="list-style-type: none"> • Direcc. IPv6 (manual) <ul style="list-style-type: none"> • Dirección IPv6 • Longitud del prefijo • Dir. pta enlace • Direcc. IPv6 (aut.) <ul style="list-style-type: none"> • Dirección temporal • Direc. local vínculo • Dirección sin estado • Dirección con estado
Mostrar código QR	—	Muestra un código QR para conectarse con dispositivos iOS o Android mediante la aplicación Epson iProjection.
Configuración de la red	A menús de red adicionales	Permite ajustar la configuración de red.

* Solo disponible para EB-2265U/EB-2255U/EB-2165W.



Una vez que haya conectado el proyector a la red, puede seleccionar la configuración del proyector y controlar la proyección con un navegador web compatible. Esto le permite utilizar el proyector de forma remota.

» Enlaces relacionados

- "Menú Red - Ajustes Screen Mirroring" [p.156](#)
- "Menú Red - Menú Básica" [p.157](#)
- "Menú Red - Menú LAN inalám." [p.158](#)
- "Menú Red - Menú LAN cables" [p.161](#)
- "Menú Red - Menú Notificación" [p.162](#)
- "Menú Red - Menú Otros" [p.163](#)
- "Menú Red - Menú Restablecer" [p.164](#)

- "Selección de los tipos de seguridad por contraseña" [p.100](#)

Menú Red - Ajustes Screen Mirroring

La configuración del menú **Ajustes Screen Mirroring** le permite seleccionar la configuración de Screen Mirroring (EB-2265U/EB-2255U/EB-2165W).

☛ **Red > Ajustes Screen Mirroring**

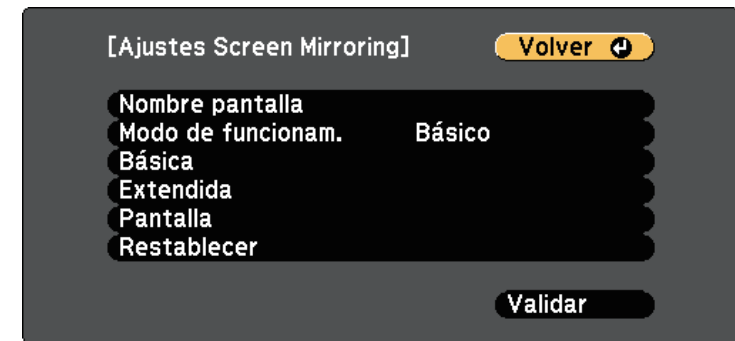

Configuración	Opciones	Descripción
Nombre pantalla	Hasta 32 caracteres alfanuméricos	Introduzca un nombre para identificar el proyector cuando realice la búsqueda del proyector con la función Screen Mirroring.
Modo de funcionam.	Modo Básico Modo Extendido	Seleccione Extendido para conectar con las opciones avanzadas.
Básica	Sist. LAN inalám.	Permite establecer el método de comunicación entre el proyector y el dispositivo móvil.

Configuración	Opciones	Descripción
	Ajustar rendimiento	Ajusta la velocidad/calidad de la función Screen Mirroring. Cuando se quiere aumentar la calidad de la imagen, seleccione un número bajo. Cuando se quiere aumentar la calidad de la imagen, seleccione un número grande.
	Modo de conexión	Permite seleccionar el tipo de WPS (Wi-Fi Protected Setup) cuando se conecta a la red de forma inalámbrica. Seleccione PIN para mejorar la seguridad de la conexión. Si el dispositivo móvil solamente admite la conexión PBC, seleccione PIN/PBC . Disponible cuando ha establecido la opción Modo de funcionam. en Básico .
Extendida		Disponible cuando ha establecido la opción Modo de funcionam. en Extendido .
	Modo Reunión	Selecciona el tipo de reunión. <ul style="list-style-type: none"> • Interrumpible: le permite conectarse a otro dispositivo móvil durante la proyección de Screen Mirroring. • Ininterrumpible: le permite conectarse exclusivamente a un solo dispositivo.
	Canal	Selecciona el canal inalámbrico utilizado por Screen Mirroring.
Pantalla	Aviso código PIN	Establezca en On para visualizar el código PIN de 8 dígitos en la imagen proyectada al proyectar fuentes de entrada que no sean Screen Mirroring.
	Aviso nombre dispos.	Establezca en On para visualizar el nombre del dispositivo recién conectado en la imagen proyectada al proyectar fuentes de entrada que no sean Screen Mirroring.

Configuración	Opciones	Descripción
Restablecer	—	Restablece todos los valores de ajuste del menú Ajustes Screen Mirroring a la configuración predeterminada.

Menú Red - Menú Básica

La configuración del menú **Básica** le permite seleccionar ajustes de red básicos.

☛ **Red > Configuración de la red > Básica**

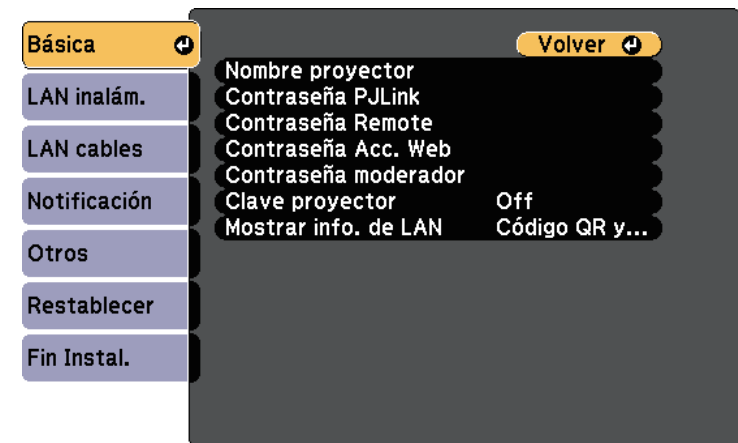

Configuración	Opciones	Descripción
Nombre proyector	Hasta 16 caracteres alfanuméricos (No utilice espacios ni los caracteres " * + , / : ; < = > ? [\] `)	Introduzca un nombre para identificar el proyector en la red.

Configuración	Opciones	Descripción
Contraseña PjLink	Hasta 32 caracteres alfanuméricos	Introduzca una contraseña para utilizar el protocolo PjLink para el control del proyector.
Contraseña Remote	Hasta 8 caracteres alfanuméricos (No utilice espacios ni los caracteres * :)	Introduzca una contraseña para acceder al proyector utilizando Control básico. (El nombre de usuario es EPSONREMOTE ; la contraseña predeterminada es guest .)
Contraseña Acc. Web	Hasta 8 caracteres alfanuméricos (No utilice espacios ni los caracteres * :)	Introduzca una contraseña para acceder al proyectar a través de la web. (El nombre de usuario es EPSONWEB ; la contraseña predeterminada es admin .)
Contraseña moderador	Número de cuatro dígitos	Introduzca una contraseña para acceder al proyector como moderador utilizando EasyMP Multi PC Projection o Epson iProjection. (De forma predeterminada, no hay ninguna contraseña establecida.)
Clave proyector	On Off	Establezca la opción en On para activar una contraseña de seguridad para evitar el acceso al proyector por parte de alguna persona que no se encuentre en la misma sala que el proyector. Debe introducir la palabra aleatoria mostrada desde un equipo mediante EasyMP Multi PC Projection o Epson iProjection para acceder al proyector y compartir la pantalla actual.
Mostrar info. de LAN	Código QR y texto Texto	Permite establecer el formato de visualización para la información de red del proyector. Puede conectarse a la red simplemente leyendo el código QR con Epson iProjection. El valor por defecto es Código QR y texto .

Menú Red - Menú LAN inalám.

La configuración del menú **LAN inalámbrica** le permite seleccionar los ajustes de LAN inalámbrica.

☛ **Red > Configuración de la red > LAN inalámbrica**



Configuración	Opciones	Descripción
Modo de conexión		Seleccione el tipo de conexión inalámbrica:
	Rápido	Rápido: le permite conectarse a varios teléfonos inteligentes, tabletas u ordenadores directamente mediante comunicación inalámbrica. Cuando seleccione el modo de conexión Rápido , el proyector actuará como un punto de acceso sencillo. (Es recomendable limitar el número de dispositivos a seis o menos para mantener el rendimiento de la proyección.)

Configuración	Opciones	Descripción
	Avanzado	Avanzado: le permite conectarse a varios smartphones, tablets u ordenadores a través de un punto de acceso de red inalámbrica.
Buscar punto de acceso	Ir a vista de búsqueda	Busque los puntos de acceso de red inalámbrica disponibles en el modo de conexión Avanzado. Dependiendo de los ajustes de los puntos de acceso, es posible que éstos no se muestren en la lista.
SSID	Hasta 32 caracteres alfanuméricos	Permite establecer el SSID (nombre de red) del sistema de LAN inalámbrica al que se conecta el proyector.
Seguridad		Selecciona el tipo de seguridad utilizada en la red inalámbrica. Al configurar la seguridad, siga las instrucciones del administrador del sistema de red al que desea conectarse.
	Abrir	Abrir: la seguridad no está configurada.
	WPA2-PSK	WPA2-PSK: la comunicación se realiza mediante seguridad WPA2. Utiliza el método AES para cifrado. Cuando establezca una conexión desde un ordenador al proyector, escriba el valor establecido en la contraseña.
	WPA/WPA2-PSK	WPA/WPA2-PSK: conecta en el modo personal WPA. El método de cifrado se selecciona automáticamente de acuerdo con la configuración de punto de acceso. Establezca una contraseña que sea igual para el punto de acceso.
	WPA2-EAP * WPA/WPA2-EAP *	WPA2-EAP o WPA/WPA2-EAP: se conecta en el modo empresarial WPA. El método de cifrado se selecciona automáticamente de acuerdo con la configuración de punto de acceso. Seleccione también este elemento cuando utilice LEAP.

Configuración	Opciones	Descripción
Contraseña	Diferentes contraseñas de 8 a 32 caracteres (Cuando escriba desde un explorador web: varias contraseñas de 8 a 63 caracteres)	Para la seguridad WPA2-PSK y WPA/WPA2-PSK , seleccione la contraseña precompartida utilizada en la red. Al introducir la contraseña y pulsar el botón [Enter], el valor se configura y se visualiza en forma de asterisco (*). Por razones de seguridad, recomendamos cambiar la contraseña de forma periódica. Si inicializa la configuración de la red, volverá a la contraseña inicial.
Ajuste de EAP *		Establezca los ajustes EAP para WPA2-EAP y la seguridad WPA/WPA2-EAP .
	Tipo EAP	Tipo EAP: permite seleccionar el protocolo para autenticación. <ul style="list-style-type: none"> • PEAP: protocolo de autenticación ampliamente utilizado en Windows Server. • PEAP-TLS: protocolo de autenticación utilizado en Windows Server. Seleccione esta opción cuando utilice un certificado de cliente. • EAP-TLS: protocolo de autenticación ampliamente utilizado para usar un certificado de cliente. • EAP-FAST, LEAP: seleccione esta opción cuando utilice estos protocolos de autenticación.

Configuración	Opciones	Descripción
	Nombre de usuario	Nombre de usuario: puede escribir hasta 64 caracteres alfanuméricos. Puede escribir hasta 32 caracteres alfanuméricos en el menú del proyector (no puede utilizar : ni espacios). Para escribir más de 32 caracteres, utilice el explorador web. Puede escribir un nombre de dominio agregándolo antes del nombre de usuario y separándolos con una barra diagonal inversa (dominio\nombre de usuario). Cuando se importa un certificado de cliente, el nombre del certificado con el que fue emitido se ajusta automáticamente.
	Contraseña	Contraseña: escriba una contraseña de hasta 64 caracteres alfanuméricos para autenticación cuando utilice el tipo PEAP , EAP-FAST o LEAP . Puede escribir hasta 32 caracteres alfanuméricos en el menú del proyector (no puede utilizar * : ni espacios). Para escribir más de 32 caracteres, utilice el explorador web. Después de escribir la contraseña y seleccionar Finalizar , dicha contraseña se mostrará como un asterisco (*).
	Certificado de cliente	Certificado de cliente: permite importar el certificado de cliente cuando se utiliza el tipo PEAP-TLS o EAP-TLS .
	Ver. cert. servidor	Ver. cert. servidor: permite seleccionar si se va a comprobar el certificado de servidor cuando se ha establecido un certificado de CA.
	Certificado CA	Certificado CA: permite importar el certificado CA cuando se utiliza el tipo PEAP , PEAP-TLS , EAP-TLS o EAP-FAST .

Configuración	Opciones	Descripción
	Nomb. serv. Radius	Nombre servidor Radius: introducir el nombre del servidor para verificar. Puede escribir hasta 32 caracteres alfanuméricos (no puede utilizar * : ni espacios).
Canal	1ch 6ch 11ch	En el modo de conexión Rápido, permite seleccionar la banda de frecuencia (canal) utilizado por la LAN inalámbrica.
Ajustes IP	DHCP Dirección IP Máscara de subred Dir. pta enlace	DHCP: establezca en On si la red asigna direcciones de forma automática; establezca en Off para introducir manualmente la Dirección IP , Máscara de subred y Dir. pta enlace de la red utilizando de 0 a 255 para cada campo de dirección. No utilice estas direcciones: 0.0.0.0, 127.x.x.x, 192.0.2.x o 224.0.0.0 a 255.255.255.255 (donde x es un número comprendido entre 0 y 255) para Dirección IP, 255.255.255.255 o 0.0.0.0 a 254.255.255.255 para Máscara de subred, y 0.0.0.0, 127.x.x.x o 224.0.0.0 a 255.255.255.255 para Dir. pta enlace.
Visualización SSID	On Off	Seleccione si desea visualizar el SSID en la pantalla de espera de la red y en la pantalla Inicio.
Mostrar dirección IP	On Off	Seleccione si desea visualizar la dirección IP en la pantalla de espera de la red y en la pantalla Inicio.
Ajustes IPv6		Seleccione los ajustes IPv6 si desea conectar el proyector a la red mediante IPv6:
	IPv6	IPv6: establezca esta opción en On si desea conectar el proyector a la red mediante IPv6. IPv6 admite supervisar y controlar el proyector a través de una red utilizando Epson Web Control y PLink.

Configuración	Opciones	Descripción
	Configur. automática	Configur. automática: ajustado a On para asignar direcciones automáticamente de acuerdo con el Anuncio del enrutador.
	Usar dirección temporal	Usar dirección temporal: establezca esta opción en On si desea utilizar direcciones IPv6 temporales.

* Solo disponible para EB-2265U/EB-2255U/EB-2250U/EB-2245U/EB-2165W/EB-2155W/EB-2065/EB-2055/EB-X550KG/EB-X500KG.

Menú Red - Menú LAN cables

La configuración del menú **LAN cables** le permite seleccionar los ajustes de LAN con cables.

☛ **Red > Configuración de la red > LAN cables**

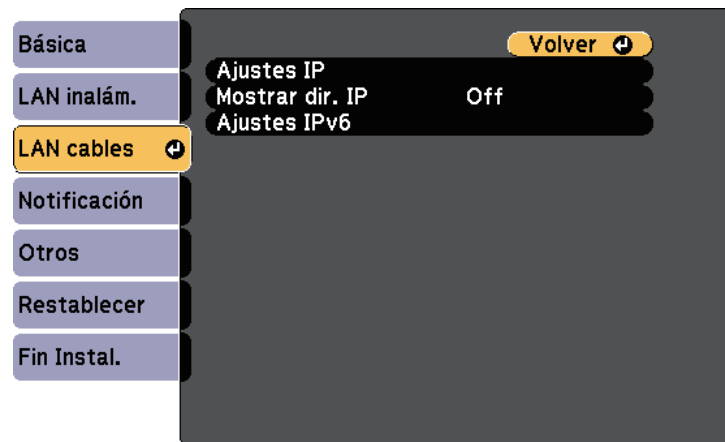

Configuración	Opciones	Descripción
Ajustes IP	DHCP Dirección IP Máscara de subred Dir. pta enlace	DHCP: establezca en On si la red asigna direcciones de forma automática; establezca en Off para introducir manualmente la Dirección IP , Máscara de subred y Dir. pta enlace de la red utilizando de 0 a 255 para cada campo de dirección. No utilice estas direcciones: 0.0.0.0, 127.x.x.x, 192.0.2.x o 224.0.0.0 a 255.255.255.255 (donde x es un número comprendido entre 0 y 255) para Dirección IP, 255.255.255.255 o 0.0.0.0 a 254.255.255.255 para Máscara de subred, y 0.0.0.0, 127.x.x.x o 224.0.0.0 a 255.255.255.255 para Dir. pta enlace.
Mostrar dirección IP	On Off	Seleccione si desea visualizar la dirección IP en la pantalla de espera de la red.
Ajustes IPv6		Seleccione los ajustes IPv6 si desea conectar el proyector a la red mediante IPv6:
	IPv6	IPv6: establezca esta opción en On si desea conectar el proyector a la red mediante IPv6. IPv6 admite supervisar y controlar el proyector a través de una red utilizando Epson Web Control y PLink.
	Configur. automática	Configur. automática: ajustado a On para asignar direcciones automáticamente de acuerdo con el Anuncio del enrutador.
	Usar dirección temporal	Usar dirección temporal: establezca esta opción en On si desea utilizar direcciones IPv6 temporales.

Menú Red - Menú Notificación

La configuración del menú **Notificación** le permite recibir una notificación por correo electrónico si se produce algún problema o advertencia en el proyector.

☛ **Red > Configuración de la red > Notificación**



Configuración	Opciones	Descripción
Notificación Mail	On Off	Seleccione On para enviar un correo electrónico a las direcciones predeterminadas cuando ocurra un problema o una advertencia con un proyector.
Servidor SMTP	Dirección IP	Introduzca la dirección IP del servidor SMTP del proyector utilizando de 0 a 255 para cada campo de dirección. No utilice estas direcciones: 127.x.x.x, 192.0.2.x o 224.0.0.0 hasta 255.255.255.255 (donde x es un número de 0 a 255).

Configuración	Opciones	Descripción
Número de puerto	De 1 a 65535 (el valor predeterminado es 25)	Seleccione un número para el número de puerto del servidor SMTP.
De	Hasta 32 caracteres alfanuméricos	Escriba la dirección de correo electrónico del remitente.
Config. Dirección 1 Config. Dirección 2 Config. Dirección 3	Hasta 64 caracteres alfanuméricos del explorador web (No utilice espacios ni los caracteres " () , ; < > [\])	Introduzca la dirección de correo electrónico y seleccione las alertas que desea recibir. Repita esta acción para un máximo de 3 direcciones.
SNMP	On Off	Seleccione On para monitorizar el proyector utilizando SNMP. Para monitorizar el proyector, debe instalar el programa administrador SNMP en el ordenador. El SNMP debería estar gestionado por un administrador de red. El valor por defecto es Off .
Interr. IP Direc. 1 Interr. IP Direc. 2	Dirección IP	Introduzca hasta dos direcciones IP para recibir notificaciones SNMP, utilizando de 0 a 255 para cada campo de dirección. No utilice estas direcciones: 127.x.x.x o 224.0.0.0 hasta 255.255.255.255 (donde x es un número de 0 a 255).
Nombre de comunidad	Hasta 32 caracteres alfanuméricos (no utilice espacios ni ningún símbolo que no sea @)	Establezca el nombre de comunidad SNMP.
Notificación PLink	On Off	Permite habilitar y deshabilitar la función de notificación PLink.

Configuración	Opciones	Descripción
Direc. IP notificada	Dirección IP	<p>Escriba la dirección IP para recibir el estado de funcionamiento del proyector cuando la función de notificación PLink está habilitada. Escriba las direcciones utilizando 0 a 255 para cada campo de dirección.</p> <p>No utilice estas direcciones: 127.x.x.x o 224.0.0.0 hasta 255.255.255.255 (donde x es un número de 0 a 255).</p>

Menú Red - Menú Otros

La configuración del menú **Otros** le permite seleccionar otros ajustes de red.

☛ **Red > Configuración de la red > Otros**

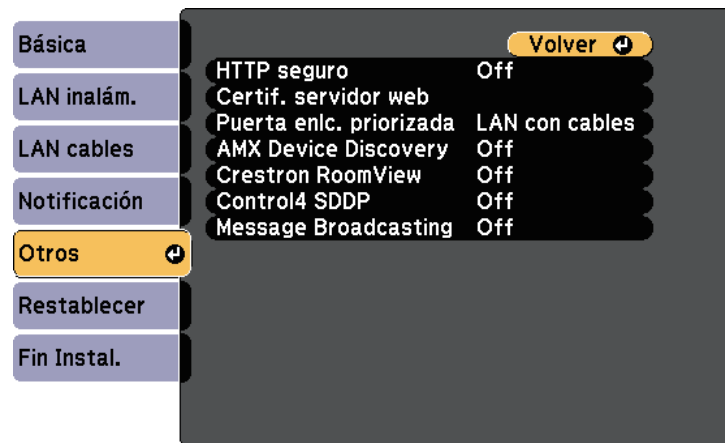

Configuración	Opciones	Descripción
HTTP seguro *	On Off	Para reforzar la seguridad, la comunicación entre el proyector y el ordenador que se realice en Web control estará cifrada. Para configurar la seguridad mediante Web Control, se recomienda establecerlo a On .
Certif. servidor web *	—	Importa el certificado del servidor web para HTTP seguro.
Puerta enlc. priorizada	LAN con cables LAN inalámbrica	Puede establecer la puerta de enlace priorizada.
AMX Device Discovery	On Off	Establezca en On cuando desee que AMX Device Discovery detecte el proyector.
Crestron RoomView	On Off	<p>Establezca en On sólo cuando supervise o controle el proyector en la red mediante Crestron RoomView.</p> <p>Al activar Crestron RoomView, se desactivará la función Epson Message Broadcasting en el software EasyMP Monitor.</p>
Control4 SDDP	On Off	Establezca esta opción en On para permitir que la información del dispositivo se adquiera mediante el Protocolo de detección de dispositivos simple (SDDP) Control4.
Message Broadcasting	On Off	<p>Establezca en On para activar la función EPSON Message Broadcasting.</p> <p>Puede descargar Message Broadcasting y su guía de funcionamiento del siguiente sitio web:</p> <p>http://www.epson.com/</p>

* Solo disponible para EB-2265U/EB-2255U/EB-2250U/EB-2245U/EB-2165W/EB-2155W/EB-2065/EB-2055/EB-X550KG/EB-X500KG.

» Enlaces relacionados

- "Compatibilidad con Crestron RoomView" [p.136](#)

Menú Red - Menú Restablecer

La configuración del menú **Restablecer** le permite restablecer todos los ajustes de red.

☛ Red > Configuración de la red > Restablecer

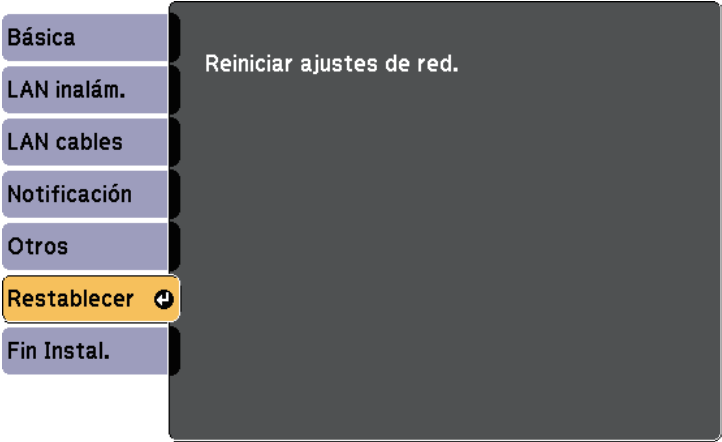

Configuración	Opciones	Descripción
Reiniciar ajustes de red.	Sí No	Seleccione Sí para restablecer todos los ajustes de red.

La configuración del menú **ECO** le permite personalizar las funciones del proyector para el ahorro de energía.

Cuando seleccione una configuración de ahorro de energía, aparecerá un icono de hoja de árbol junto al elemento del menú.

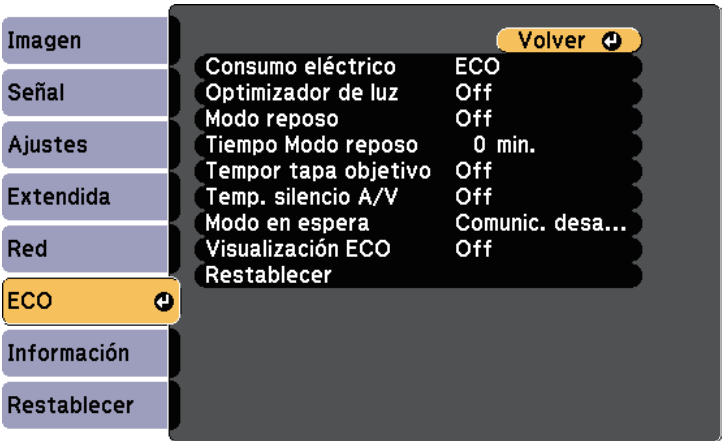

Configuración	Opciones	Descripción
Consumo eléctrico		Permite seleccionar el modo de brillo de la lámpara del proyector. No podrá seleccionar esta configuración cuando utilice el proyector a altitudes elevadas o en ubicaciones sometidas a altas temperaturas.
	Automático *	Auto: establece el proyector para que detecte el brillo de lámpara óptimo necesario y ajusta el brillo de la lámpara al valor requerido.
	ECO	Normal: establece el brillo de lámpara en su valor máximo.
	ECO	ECO: reduce el brillo de la lámpara y ruido del ventilador, y permite ahorrar energía y vida útil de la lámpara.

Configuración	Opciones	Descripción
Optimizador de luz	On Off	Si configura esta opción como On , el brillo de la lámpara se adaptará a la imagen proyectada. Este ajuste ayuda a reducir el consumo eléctrico disminuyendo el brillo de la lámpara en función de la escena proyectada. El ajuste se guarda para cada Modo de color. En este elemento estabilizado cuando: <ul style="list-style-type: none"> • Consumo eléctrico se establece en Normal o Automático. • Iris automático se establece en Off. ☛ Imagen > Iris automático • Multi-proyección se establece en Off. ☛ Extendida > Multi-proyección > Multi-proyección
Modo reposo	On Off	Apaga automáticamente el proyector después de un intervalo de inactividad (al establecer en On).
Tiempo Modo reposo	1 a 30 minutos	Establece el intervalo para el modo de reposo.
Tempor tapa objetivo	On Off	Apaga automáticamente el proyector después de 30 minutos si la tapa de la lente se encuentra cerrada (al establecer en On).
Temp. silencio A/V	On Off	Apaga automáticamente el proyector después de 30 minutos si se activa Pausa A/V (al establecer en On).

Configuración	Opciones	Descripción
Modo en espera	Comunic. activ. Comunic. desact.	<p>Comunic. activ. indica que el proyector puede supervisarse a través de una red cuando el proyector se encuentra en el modo de espera. Active esta configuración para permitir la realización de las siguientes operaciones cuando el proyector se encuentra en el modo de espera:</p> <ul style="list-style-type: none"> Supervisión y control del proyector en la red Comunicación desde el puerto HDBaseT (Control Comunic. se debe establecer en On) <p>☛ Extendida > HDBaseT > Control Comunic.</p> <p>Comunic. activ. se selecciona automáticamente cuando Salida de A/V se establece a Siempre.</p> <p>☛ Extendida > Ajustes de A/V > Salida de A/V</p>
Visualización ECO	On Off	Muestra un icono de hoja en la esquina inferior izquierda de la pantalla proyectada para indicar el estado de ahorro de energía cuando existe un cambio en el brillo de la lámpara (al establecer en On).
Restablecer	—	Restablece todos los valores de ajuste del menú ECO a su configuración predeterminada, excepto para Modo en espera .



- Cuando la función **Tiempo Modo reposo** está activada, la lámpara se atenúa durante un periodo corto de tiempo antes de que se alcance el límite del temporizador y el proyector se apaga.
- Cuando las funciones **Tempor tapa objetivo** o **Temp. silencio A/V** están activadas, la lámpara utiliza menos energía cuando la tapa de la lente está cerrada o cuando está activada la **Pausa A/V**.

» Enlaces relacionados

- "Ajuste de la configuración del proyector - Menú Extendida" [p.152](#)

* Solo disponible para EB-2265U/EB-2255U/EB-2250U/EB-2245U/EB-2165W/EB-2155W/EB-2065/EB-2055/EB-X550KG/EB-X500KG.

Puede visualizar información sobre el proyector y la versión a través del menú **Información**. Sin embargo, no puede cambiar ninguna configuración de este menú.

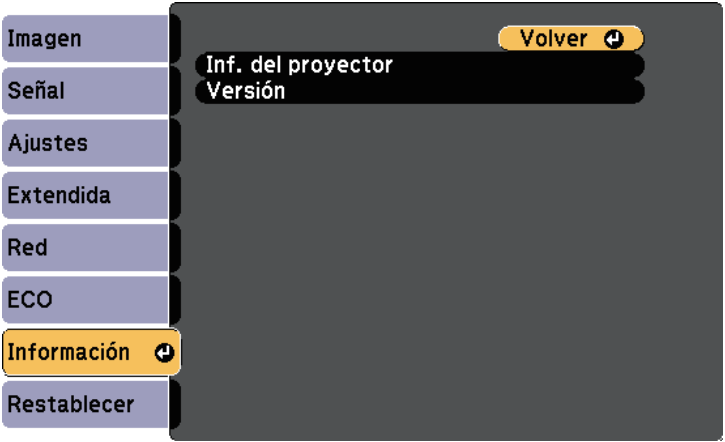

Elemento de información	Descripción
Inf. del proyector	Muestra la información del proyector.
Versión	Muestra la versión del firmware del proyector.

- » **Enlaces relacionados**
- "Menú Información - Menú Inf. del proyector" [p.167](#)

Menú Información - Menú Inf. del proyector

Puede visualizar información sobre el proyector y las fuentes de entrada visualizando el menú **Inf. del proyector** en el menú **Información** del proyector.

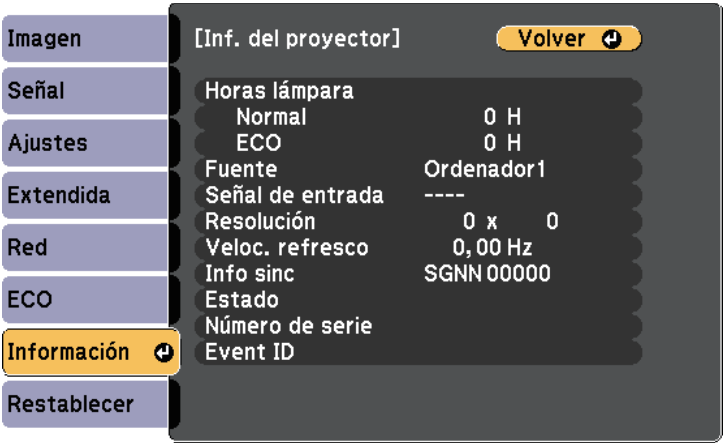

La configuración disponible dependerá de la fuente de entrada actual. El temporizador de utilización de la lámpara no registra ninguna hora hasta que no haya utilizado la lámpara durante al menos 10 horas.

Elemento de información	Descripción
Horas lámpara	Muestra la cantidad de horas (H) que la lámpara se ha utilizado en los modos Normal y ECO de Consumo eléctrico; si la información aparece de color amarillo, obtenga lo antes posible una lámpara de sustitución original Epson.
Fuente	Muestra el nombre del puerto al que está conectada la fuente de entrada actual.
Señal de entrada	Muestra la configuración de señal de entrada de la fuente de entrada actual.

Elemento de información	Descripción
Resolución	Muestra la resolución de la fuente de entrada actual.
Señal de Vídeo	Muestra el formato de la señal de vídeo de la fuente de entrada actual.
Veloc. refresco	Muestra la velocidad de refresco de la fuente de entrada actual.
Info sinc	Muestra información que podría ser útil para un técnico de servicio.
Estado	Muestra información sobre problemas del proyector que podría ser útil para un técnico de servicio.
Número de serie	Muestra el número de serie del proyector.
Event ID	Muestra el número de identificador de evento correspondiente a un problema de red; consulte la lista de códigos de identificador de eventos.
Nivel señal HDBaseT *	Muestra el nivel de señal del transmisor HDBaseT; si la información se muestra en amarillo, el nivel de señal no es suficiente.

* Solo disponible para EB-2265U/EB-2165W.

» Enlaces relacionados



- "Lista de códigos ID de eventos" [p.168](#)

Lista de códigos ID de eventos

Si la opción **Event ID** del menú **Inf. del proyector** muestra un número de código, consulte esta lista de códigos de ID de eventos para obtener la solución al problema del proyector asociado con este código.

Si no puede resolver el problema, póngase en contacto con el administrador de red o Epson para obtener asistencia técnica.

Event ID	Causa y solución
0020 0026 0032 0036 0037 0038	Se ha producido un error de comunicación de duplicación de pantalla. Apague el proyector y, a continuación, vuelva encenderlo o reinicie el software de red.
0021	Error al iniciar Screen Mirroring. Apague el proyector y vuelva a encenderlo.
0022 0027 0028 0029 0030 0031 0035	Comunicación de duplicación de pantalla inestable. Compruebe el estado de la comunicación de red. Espere algunos momentos e intente volver a conectarse con la red.
0023 0024 0025	Error de conexión. Si aparece la pantalla de introducción de PIN en el ordenador, introduzca el código PIN visualizado en la pantalla de espera de Screen Mirroring o en la parte inferior derecha de la imagen proyectada. Si esto no soluciona el problema, reinicie el proyector y los dispositivos conectados y, a continuación, compruebe los ajustes de la conexión.
0041	Error de conexión. Elimine la información del proyector registrada en el PC e intente conectarse de nuevo.
0432 0435	No se inició el software de red. Apague el proyector y vuelva a encenderlo.
0433	No se pueden visualizar las imágenes transferidas. Reinicie el software de red.
0434 0481 0482 0485	Comunicación de red inestable. Compruebe el estado de la comunicación de red. Espere algunos momentos e intente volver a conectarse con la red.

Event ID	Causa y solución
0483 04FE	El software de red se cerró inesperadamente. Compruebe el estado de comunicación de red y, a continuación, apague el proyector y vuelva a encenderlo.
0484	Comunicación con el ordenador desconectada. Reinicie el software de red.
0479 04FF	Ocurrió un error con el sistema del proyector. Apague el proyector y vuelva a encenderlo.
0891	No se encuentra un punto de acceso con el mismo SSID. Establezca el ordenador, el punto de acceso y el proyector en el mismo SSID.
0892	El tipo de autenticación WPA/WPA2 no coincide. Asegúrese de que la configuración de la seguridad de la red inalámbrica sea correcta.
0893	El tipo de cifrado TKIP/AES no coincide. Asegúrese de que la configuración de la seguridad de la red inalámbrica sea correcta.
0894	Se desconectó la comunicación con un punto de acceso no autorizado. Póngase en contacto con el administrador de la red.
0898	No se ha podido adquirir DHCP. Asegúrese de que el servidor DHCP funcione de forma correcta. Si no está utilizando DHCP, establezca la configuración DHCP en Off en el menú Red del proyector.  Red > Configuración de la red > LAN inalámbrica > Ajustes IP > DHCP  Red > Configuración de la red > LAN con cables > Ajustes IP > DHCP
0899	Otros errores de comunicación.
089A	El tipo de autenticación de EAP no coincide con la red. Compruebe los ajustes de la seguridad de LAN inalámbrica y asegúrese de que el certificado de seguridad está instalado correctamente.
089B	La autenticación del servidor EAP falló. Compruebe los ajustes de la seguridad de LAN inalámbrica y asegúrese de que el certificado de seguridad está instalado correctamente.
089C	La autenticación de cliente EAP falló. Compruebe los ajustes de la seguridad de LAN inalámbrica y asegúrese de que el certificado de seguridad está instalado correctamente.

Event ID	Causa y solución
089D	El intercambio de clave falló. Compruebe los ajustes de la seguridad de LAN inalámbrica y asegúrese de que el certificado de seguridad está instalado correctamente.

Puede restablecer la mayor parte de los ajustes del proyector a los valores predeterminados con el menú **Restablecer**.

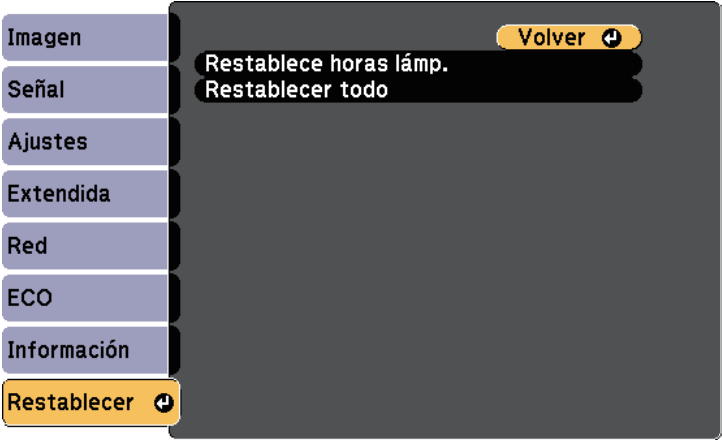

- Idioma
 - Fecha y Hora
 - Elementos del menú Red
 - Horas lámpara
 - Contraseña
- * Disponible cuando guarda un logotipo del usuario.

Configuración	Opciones	Descripción
Restablece horas lámp.	—	Restablecer el temporizador de uso de la lámpara del proyector a cero cuando reemplace la lámpara.
Restablecer todo	—	Permite restablecer la mayoría de los valores predeterminados de los ajustes del proyector.

No puede restablecer la siguiente configuración con la opción **Restablecer todo**:

- Señal de entrada
- Logotipo del usuario
- Visualizar fondo *
- Pantalla de inicio *
- Pausa A/V *
- Coincidencia colores
- Ajustes planificación

Después de seleccionar los ajustes de menú del proyector para un proyector, puede utilizar los siguientes métodos para copiar los ajustes a otros proyectores, siempre que sean del mismo modelo.

- Mediante una unidad flash USB
- Conectando un ordenador y el proyector con un cable USB
- Mediante EasyMP Network Updater.

Los ajustes del menú como los que aparecen a continuación no se copiarán al otro proyector.

- Ajustes del menú **Red** (excepto el menú **Notificación** y el menú **Otros**)
- **Horas lámpara** y **Estado** desde el menú **Inf. del proyector**



Realice la configuración simultánea de varios dispositivos antes de ajustar la configuración de imagen como Keystone. Debido a que los valores de ajuste de la imagen también se copian a otro proyector, los ajustes que realice antes de establecer la configuración simultánea de varios dispositivos se sobrescribirán y es posible que cambie la pantalla proyectada sobre la que usted haya realizado los ajustes.

Cuando copie los ajustes del menú de un proyector a otro, también se copiará el logotipo del usuario. No registre la información que no desea compartir entre varios proyectores como el logotipo de usuario.

Precaución

Epson no asume ninguna responsabilidad por fallas en la configuración simultánea de varios dispositivos y costes de reparación asociados debido a apagones de la energía eléctrica, errores de comunicación u otros problemas que podrían causar dichas fallas.

» Enlaces relacionados

- "Transferencia de ajustes desde una unidad flash USB" [p.171](#)
- "Transferencia de ajustes desde un ordenador" [p.172](#)

Transferencia de ajustes desde una unidad flash USB

Puede copiar los ajustes del menú de un proyector a otro del mismo modelo a través de una unidad flash USB.



La unidad flash USB deberá utilizar un formato FAT y no incorporar ninguna función de seguridad. Elimine cualquier archivo de la unidad antes de utilizarlo para la configuración simultánea de varios dispositivos o es posible que los ajustes no se almacenen de forma correcta.

- 1** Desconecte el cable de alimentación del proyector y compruebe que todos los indicadores del proyector estén apagados.
- 2** Conecte una unidad flash USB vacía directamente al puerto USB-A del proyector.
- 3** Mantenga pulsado el botón [Esc] del mando a distancia o panel de control y conecte el cable de alimentación al proyector.
- 4** Cuando todos los indicadores del proyector se enciendan, suelte el botón [Esc].

Los indicadores comenzarán a parpadear y el archivo de configuración simultánea de varios dispositivos se escribirá en la unidad flash USB. Cuando finalice la escritura, el proyector se apagará.



Precaución

No desconecte el cable de alimentación o la unidad flash USB del proyector durante la escritura del archivo. Si el cable de alimentación o la unidad flash USB se desconectan, es posible que el proyector no se encienda de forma correcta.

- 5** Extraiga la unidad flash USB.



El nombre del archivo de la configuración simultánea de varios dispositivos es PJCONFDATA.bin. Si necesita cambiar el nombre del archivo, añada texto después de PJCONFDATA utilizando únicamente caracteres alfanuméricos. Si cambia la parte PJCONFDATA del nombre del archivo, es posible que el proyector no reconozca el archivo de forma correcta.

- 6** Desconecte el cable de alimentación del proyector al que desea copiar los ajustes y compruebe que se hayan apagado todos los indicadores.
- 7** Conecte la unidad flash USB que contiene el archivo de configuración simultánea guardado al puerto USB-A del proyector.
- 8** Mantenga pulsado el botón [Menu] del mando a distancia o panel de control y conecte el cable de alimentación al proyector.
- 9** Cuando todos los indicadores del proyector se enciendan, suelte el botón [Menu].

Cuando todos los indicadores comiencen a parpadear, se está realizando la escritura de los ajustes. Cuando finalice la escritura, el proyector se apagará.



Precaución

No desconecte el cable de alimentación o la unidad flash USB del proyector durante la escritura del archivo. Si el cable de alimentación o la unidad se desconectan, es posible que el proyector no se encienda de forma correcta.

- 10** Extraiga la unidad flash USB.

Transferencia de ajustes desde un ordenador

Puede copiar los ajustes del menú de un proyector a otro del mismo modelo realizando la conexión del ordenador y el proyector con un cable USB.



Puede utilizar este método de configuración simultánea de varios dispositivos con las siguientes versiones de sistemas operativos:

- Windows Vista y posteriores
- OS X 10.7.x y posteriores

- 1** Desconecte el cable de alimentación del proyector y compruebe que todos los indicadores del proyector estén apagados.
- 2** Conecte un cable USB al puerto USB del ordenador y al puerto USB-B del proyector.
- 3** Mantenga pulsado el botón [Esc] del mando a distancia o panel de control y conecte el cable de alimentación al proyector.
- 4** Cuando todos los indicadores del proyector se enciendan, suelte el botón [Esc].
El ordenador reconoce el proyector como un disco extraíble.
- 5** Abra el icono o carpeta del disco extraíble y guarde el archivo de configuración simultánea de varios dispositivos en el ordenador.



El nombre del archivo de la configuración simultánea de varios dispositivos es PJCONFDATA.bin. Si necesita cambiar el nombre del archivo, añada texto después de PJCONFDATA utilizando únicamente caracteres alfanuméricos. Si cambia la parte PJCONFDATA del nombre del archivo, es posible que el proyector no reconozca el archivo de forma correcta.

- 6** Expulse el dispositivo USB (Windows) o arrastre el icono de disco extraíble hacia la Papelera (OS X).
- 7** Desconecte el cable USB.
El proyector se apagará.
- 8** Desconecte el cable de alimentación del proyector al que desea copiar los ajustes y compruebe que se hayan apagado todos los indicadores.

- 9** Conecte el cable USB al puerto USB del ordenador y al puerto USB-B del proyector.
- 10** Mantenga pulsado el botón [Menu] del mando a distancia o panel de control y conecte el cable de alimentación al proyector.
- 11** Cuando todos los indicadores del proyector se enciendan, suelte el botón [Menu].
El ordenador reconoce el proyector como un disco extraíble.
- 12** Copie el archivo de configuración simultánea de varios dispositivos (PJCONFDATA.bin) que guardó en el ordenador a la carpeta de nivel superior del disco extraíble.



No copie ningún archivo o carpeta que no sea el archivo de configuración simultánea de varios dispositivos en el disco extraíble.

- 13** Expulse el dispositivo USB (Windows) o arrastre el icono de disco extraíble hacia la Papelera (OS X).
- 14** Desconecte el cable USB.
Cuando todos los indicadores comiencen a parpadear, se está realizando la escritura de los ajustes. Cuando finalice la escritura, el proyector se apagará.



Precaución



No desconecte el cable de alimentación del proyector durante la escritura del archivo. Si se desconecta el cable de alimentación, es posible que el proyector no se encienda de forma correcta.

» Enlaces relacionados

- "Notificación de errores de configuración simultánea de varios dispositivos" [p.173](#)

Notificación de errores de configuración simultánea de varios dispositivos

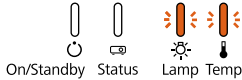
Los indicadores del proyector le avisan si ocurre un error durante una operación de configuración simultánea de varios dispositivos. Compruebe el estado de los indicadores del proyector y siga las instrucciones que se describen en la siguiente tabla.

Estado del indicador	Problema y solución
<div> On/Standby Status Lamp Temp</div> <ul style="list-style-type: none">• Lamp (Lámpara): parpadeo rápido de color naranja• Temp (Temperatura): parpadeo rápido de color naranja	<p>El archivo de ajuste de lote podría estar dañado o es posible que la unidad flash USB no esté conectada de forma correcta.</p> <p>Desconecte la unidad flash USB, desenchufe y vuelva a enchufar el cable de alimentación del proyector y vuelva a intentarlo.</p>
<div> On/Standby Status Lamp Temp</div> <ul style="list-style-type: none">• Encendido/apagado: parpadeo rápido de color azul• Status (Estado): parpadeo rápido de color azul• Lamp (Lámpara): parpadeo rápido de color naranja• Temp (Temperatura): parpadeo rápido de color naranja	<p>Es posible que la escritura de los ajustes haya fallado y que se haya producido un error en el firmware del proyector.</p> <p>Deje de utilizar el proyector y desconecte el cable de alimentación de la toma de corriente. Póngase en contacto con Epson para obtener ayuda.</p>

Mantenimiento del proyector

Es posible que deba limpiar la lente del proyector de forma periódica. Además, limpie el filtro de aire y las salidas de aire para evitar que el proyector sufra un sobrecalentamiento debido a una ventilación bloqueada.

Las únicas piezas que deberá sustituir son la lámpara, el filtro de aire y las baterías del mando a distancia. Si se requiere la sustitución de otras piezas, póngase en contacto con Epson o con un centro de servicio técnico autorizado de Epson.

Advertencia

Antes de limpiar alguna pieza del proyector, apáguelo y desenchufe el cable de alimentación. Nunca abra ninguna cubierta del proyector, excepto como se detalla específicamente en este manual. Los voltajes eléctricos peligrosos del proyector podrían causar lesiones graves.

» Enlaces relacionados

- "Limpiar la Lente" [p.175](#)
- "Limpieza de la cubierta del proyector" [p.176](#)
- "Mantenimiento del filtro y salidas de aire" [p.177](#)
- "Mantenimiento de la lámpara del proyector" [p.179](#)
- "Sustitución de las pilas del mando a distancia" [p.187](#)

Limpie la lente del proyector de forma periódica o cuando advierta la presencia de polvo o manchas en la superficie.

- Para quitar el polvo o manchas, limpie suavemente la lente con papel de limpieza para lentes.
- Para quitar las manchas más difíciles, humedezca un paño suave y que no deje pelusa con limpiador para lentes y limpie suavemente la lente. No rocíe ningún líquido directamente sobre la lente.

Advertencia

No utilice un limpiador para lentes que contenga gases inflamables. El gran calor generado por la lámpara del proyector podría causar un incendio.

Atención

No utilice un limpiador para vidrios o algún material áspero para limpiar la lente ni someta la lente a ningún impacto; de lo contrario, podría sufrir daños. No utilice aire comprimido, puesto que los gases podrían dejar un residuo inflamable.

Antes de limpiar la cubierta del proyector, apáguelo y desenchufe el cable de alimentación.

- Para quitar el polvo o la suciedad, utilice un paño suave, seco y que no deje pelusa.
- Para quitar las manchas más difíciles, utilice un paño suave humedecido en agua y jabón neutro. No rocíe líquido directamente sobre el proyector.

Atención

No utilice cera, alcohol, benceno, disolvente u otros químicos para limpiar la cubierta del proyector. Estos elementos podrían causar daños en la cubierta. No utilice aire comprimido, puesto que los gases podrían dejar un residuo inflamable.

El mantenimiento periódico del filtro es importante para el mantenimiento del proyector. Limpie el filtro de aire cuando aparezca un mensaje que le indica que la temperatura interna del proyector alcanzó un nivel elevado. Es recomendable que limpie estas partes como mínimo una vez cada tres meses. Límpielos con más frecuencia si utiliza el proyector en un entorno especialmente polvoriento.

Atención

Si no se realiza el mantenimiento periódico, el proyector Epson le notificará cuando la temperatura interna del proyector alcanzó un nivel elevado. No espere a que aparezca esta advertencia para realizar el mantenimiento del filtro del proyector debido a que la exposición prolongada a altas temperaturas podría reducir la vida útil del proyector o la lámpara.

» Enlaces relacionados

- "Limpieza de los filtros y salidas de aire" [p.177](#)
- "Sustituir el filtro de aire" [p.177](#)

Limpieza de los filtros y salidas de aire

Limpie los filtros y salidas de aire del proyector si están llenos de polvo o si aparece un mensaje que le solicita que debe efectuar la limpieza.

- 1** Apague el proyector y desenchufe el cable de alimentación.

- 2** Quite suavemente el polvo con una aspiradora pequeña diseñada para ordenadores o con un cepillo muy suave (como un pincel).

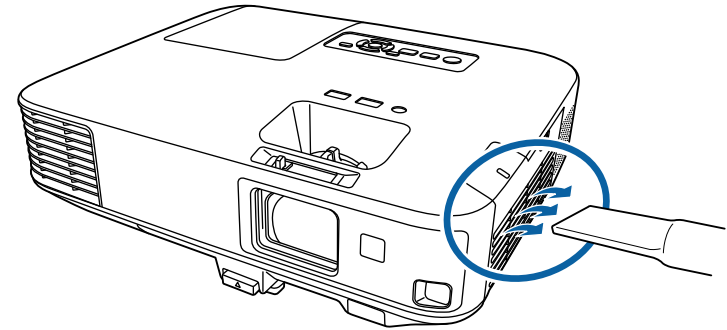

Puede extraer el filtro de aire para poder limpiar ambos lados. No enjuague el filtro de aire en agua ni utilice detergentes o disolventes para limpiarlo.

Atención

No utilice aire comprimido. Los gases podrían dejar residuos inflamables o dirigir el polvo y la suciedad hacia los componentes ópticos y otras áreas sensibles del proyector.

- 3** Si es difícil extraer el polvo o el filtro de aire se encuentra dañado, sustituya el filtro de aire.

Sustituir el filtro de aire

Deberá sustituir el filtro de aire en las siguientes situaciones:

- Después de limpiar el filtro de aire, aparece un mensaje que le indica que debe limpiarlo o sustituirlo.
- El filtro de aire se encuentra rasgado o dañado.

Puede sustituir el filtro de aire cuando el proyector está instalado en el techo o colocado sobre una mesa.

- 1** Apague el proyector y desenchufe el cable de alimentación.
- 2** Deslice el pestillo de la cubierta del filtro de aire y abra la cubierta.

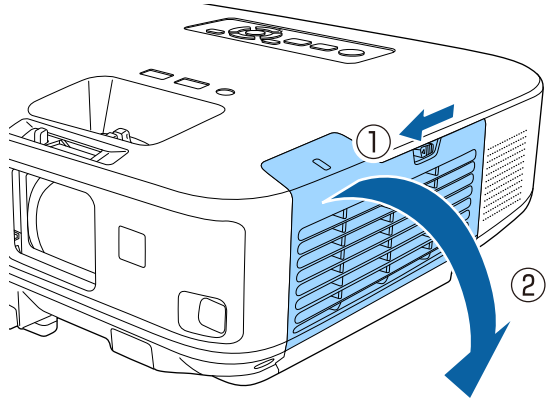

- 3** Extraiga el filtro del aire del proyector.

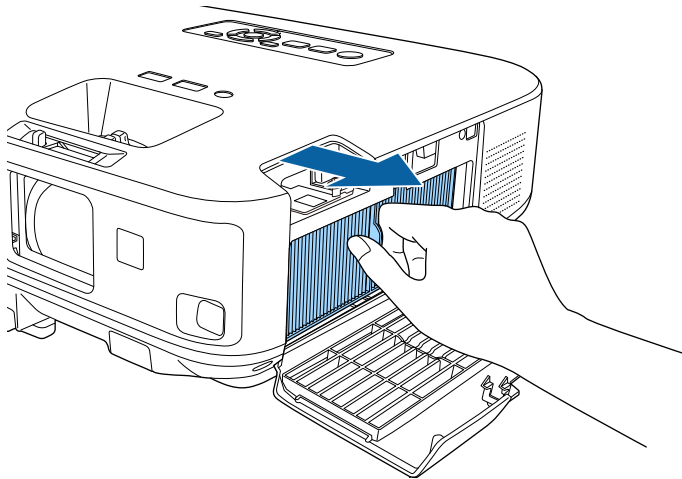

Deseche los filtros de aire usados conforme a las regulaciones locales.

- Marco del filtro: polipropileno
- Filtro: polipropileno

- 4** Coloque el filtro de aire nuevo en el proyector tal como se muestra y empuje suavemente hasta que quede asegurado en su posición.

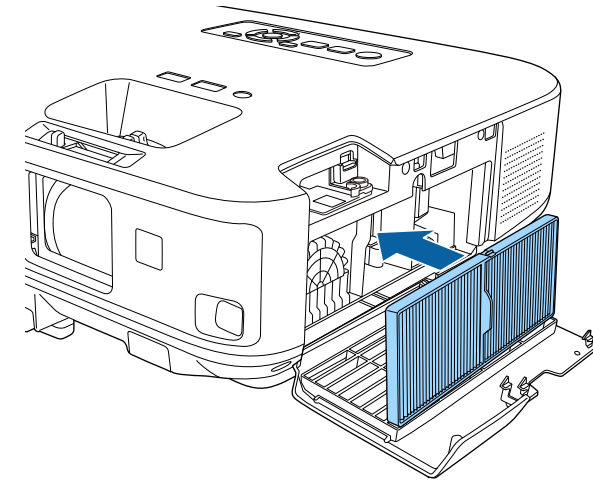

- 5** Cierre la cubierta del filtro de aire.

» Enlaces relacionados

- "Piezas de sustitución" [p.206](#)

El proyector supervisa la cantidad de horas que se utiliza la lámpara y muestra esta información en el sistema de menú del proyector.

Sustituya la lámpara lo antes posible cuando ocurra alguna de las siguientes situaciones:

- La imagen proyectada se oscurece o existe una reducción en la calidad
- Cuando enciende el proyector, aparece un mensaje pidiéndole que sustituya la lámpara (el mensaje aparece 100 horas antes de la fecha estimada para que termine la vida útil de la lámpara y se muestra durante 30 segundos)

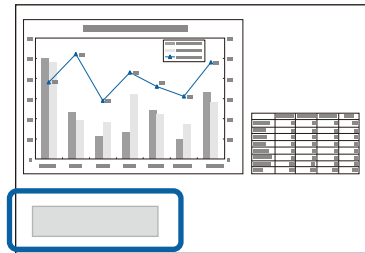

- El indicador de alimentación del proyector muestra una luz azul intermitente y su indicador de la lámpara una luz naranja intermitente.

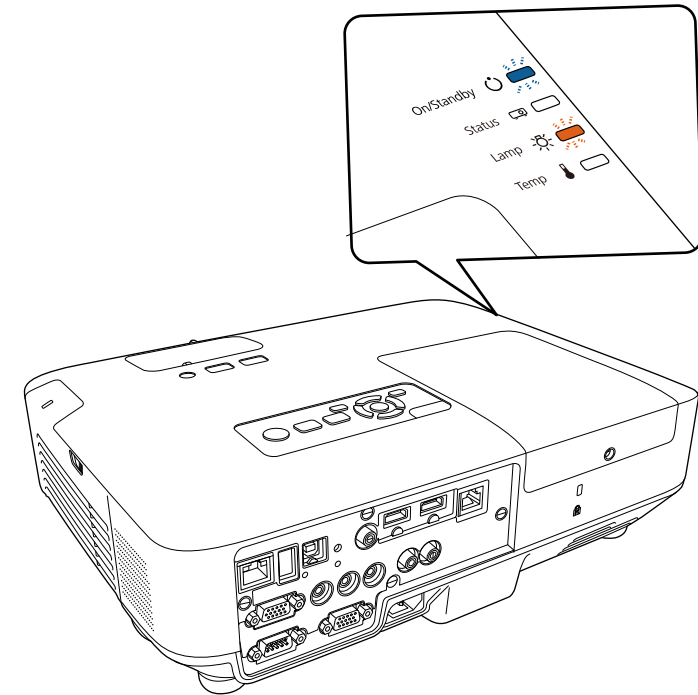

Atención

- Si continúa utilizando la lámpara una vez finalizado el período de sustitución, aumentan las posibilidades de que la lámpara explote. Cuando aparezca el mensaje de sustitución de la lámpara, sustitúyala por una nueva lo antes posible, aunque aún funcione.
- Cuando apague el proyector, no vuelva a encenderlo inmediatamente repetidas veces. Encender y apagar frecuentemente el proyector puede acortar la vida útil de la lámpara.
- Según las características de la lámpara y la forma en que se haya utilizado, es posible que se oscurezca o deje de funcionar antes de que aparezca el mensaje de aviso. Siempre debería disponer de una unidad de lámpara de recambio por si la necesita.
- Le recomendamos que utilice las lámparas de repuesto originales de Epson. La utilización de lámparas no originales podría afectar la calidad y seguridad de la proyección. Cualquier daño o avería causada por la utilización de lámparas no originales podría no estar cubierta por la garantía de Epson.

» Enlaces relacionados

- "Sustituir la lámpara" [p.180](#)
- "Restablecimiento del temporizador de la lámpara" [p.185](#)
- "Especificaciones del proyector" [p.213](#)

Sustituir la lámpara

Puede sustituir la lámpara cuando el proyector está colocado sobre una mesa o instalado en el techo.

⚠ Advertencia

- Espere a que la lámpara se enfríe por completo antes de sustituirla a fin de evitar lesiones.
- No desarme ni modifique nunca la lámpara. Si se instala una lámpara remodelada o reensamblada en el proyector y se utiliza, cabe la posibilidad de que se produzcan incendios, descargas eléctricas u otro daño o lesión.

- 1** Apague el proyector y desenchufe el cable de alimentación.

- 2** Espere a que la lámpara del proyector se enfríe durante al menos 1 hora.

- 3** Utilice el destornillador incluido con la lámpara de sustitución para aflojar el tornillo que asegura la cubierta de la lámpara.

⚠ Advertencia

Al sustituir la lámpara, existe la posibilidad de que la lámpara se haya roto. Al sustituir la lámpara de un proyector que se ha instalado en el techo, siempre debería suponer que la lámpara está rota, y debería permanecer a un lado de la cubierta de la lámpara, no debajo de ella. Extraiga la cubierta de la lámpara con cuidado. Tenga cuidado al quitar la cubierta de la lámpara, ya que podrían caer fragmentos de vidrio roto, provocando lesiones. Si algún fragmento de cristal entra en contacto con los ojos o la boca, acuda a un médico inmediatamente.

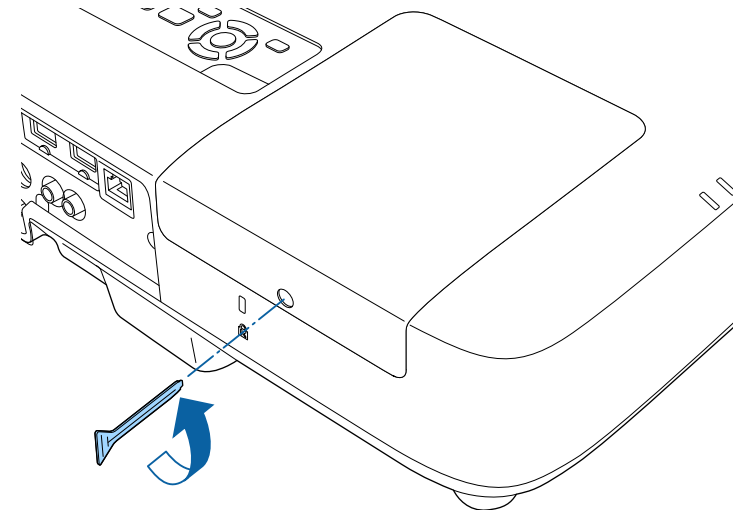

- 4** Deslice la cubierta de la lámpara hacia afuera y levántela.

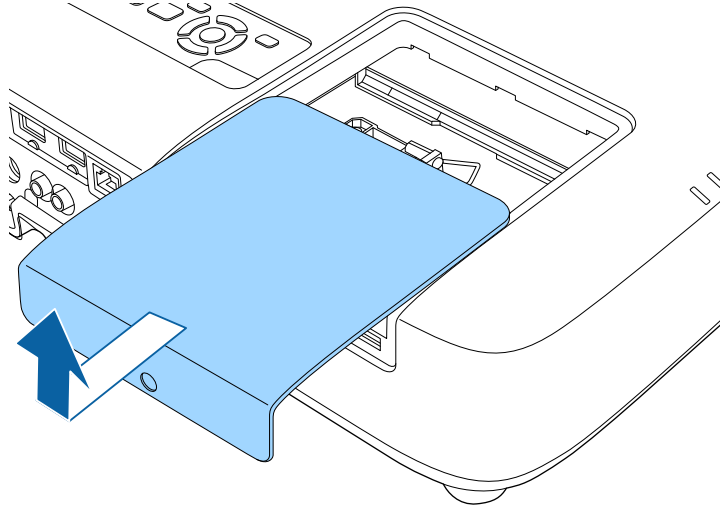

- 5** Afloje los tornillos que aseguran la lámpara al proyector. Los tornillos no saldrán por completo.

- EB-2265U/EB-2255U/EB-2250U/EB-2245U/EB-2165W/EB-2155W/EB-2065/EB-2055/EB-X550KG/EB-X500KG:

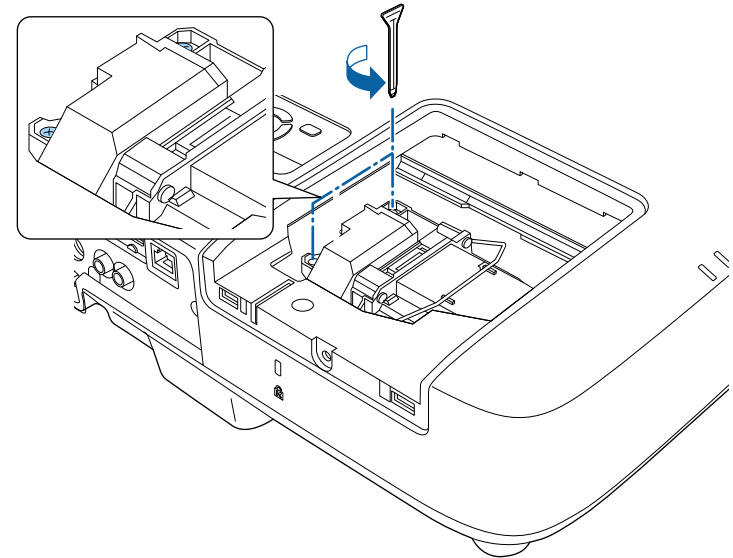

- EB-2140W/EB-2040:

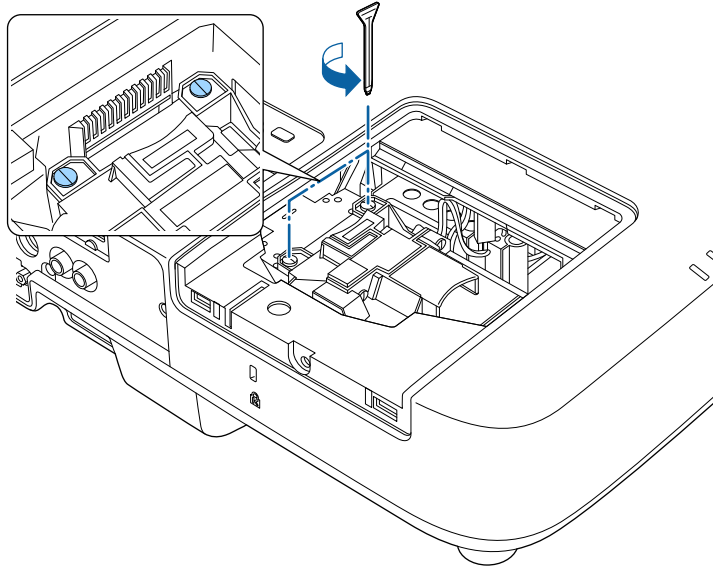

6 Extraiga la lámpara.

- EB-2265U/EB-2255U/EB-2250U/EB-2245U/EB-2165W/EB-2155W/EB-2065/EB-2055/EB-X550KG/EB-X500KG: Levante el asa de la lámpara y extraiga cuidadosamente la lámpara del proyector.

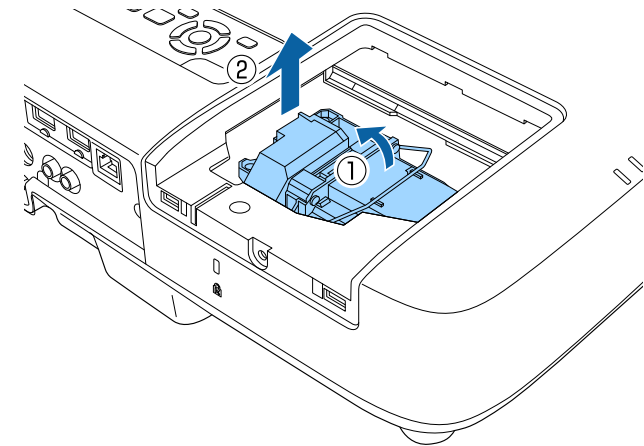

- EB-2140W/EB-2040: Sujete la parte levantada de la lámpara y tire suavemente para extraer la lámpara del proyector.

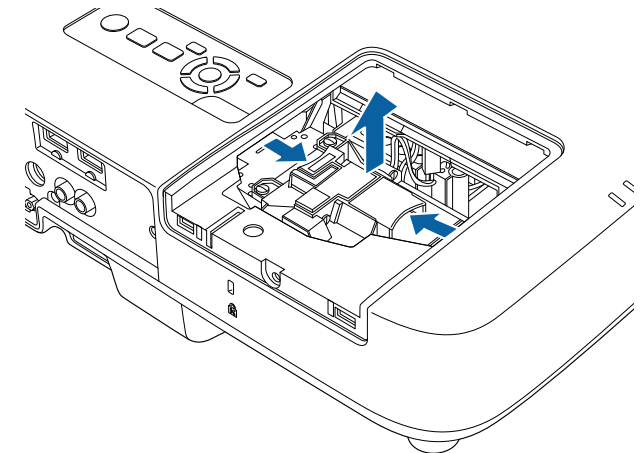



- Si advierte que la lámpara posee alguna grieta al extraerla, sustitúyala por una lámpara nueva o póngase en contacto con Epson para obtener ayuda.
- La(s) lámpara(s) de este producto contiene mercurio (Hg). Consulte las leyes y regulaciones locales relativas al desecho o reciclaje. No las deseche a la basura.

7 Instale la nueva lámpara.

- EB-2265U/EB-2255U/EB-2250U/EB-2245U/EB-2165W/EB-2155W/EB-2065/EB-2055/EB-X550KG/EB-X500KG: Inserte suavemente la lámpara nueva en el proyector. Si no se la puede colocar fácilmente, asegúrese de que esté apuntando hacia la dirección correcta. Presione el asa.

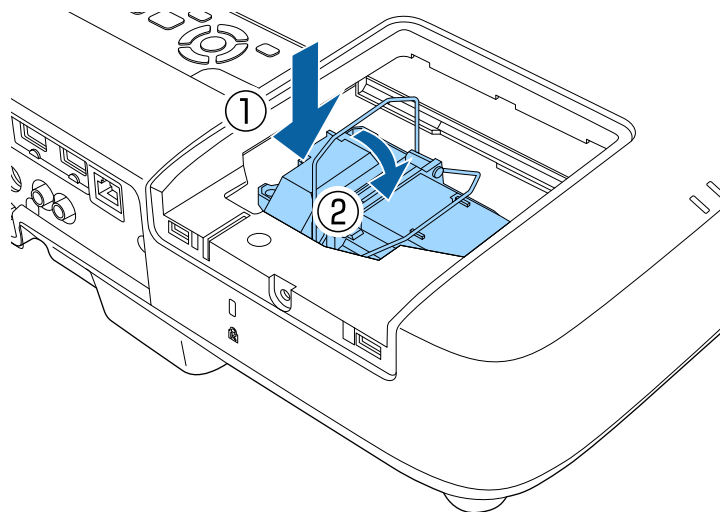

- EB-2140W/EB-2040: Inserte suavemente la lámpara nueva en el proyector. Si no se la puede colocar fácilmente, asegúrese de que esté apuntando hacia la dirección correcta.

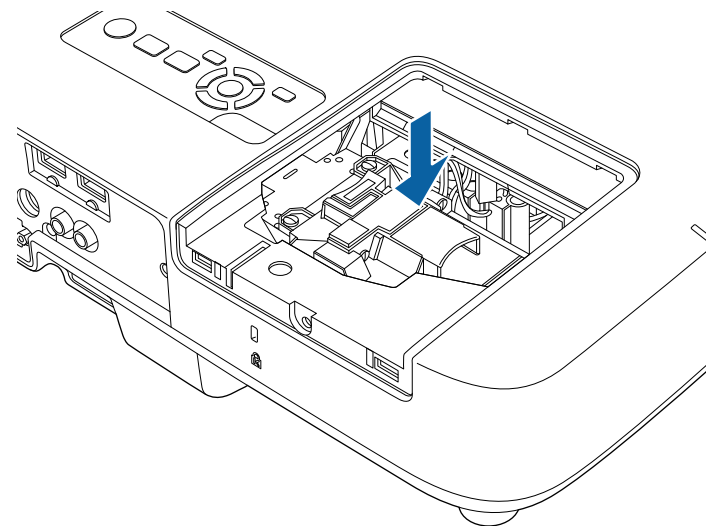

Atención

No toque ningún vidrio del conjunto de la lámpara para evitar fallas prematuras de esta.

8 Empuje la lámpara firmemente y apriete los tornillos para asegurarla.

- EB-2265U/EB-2255U/EB-2250U/EB-2245U/EB-2165W/EB-2155W/EB-2065/EB-2055/EB-X550KG/EB-X500KG:

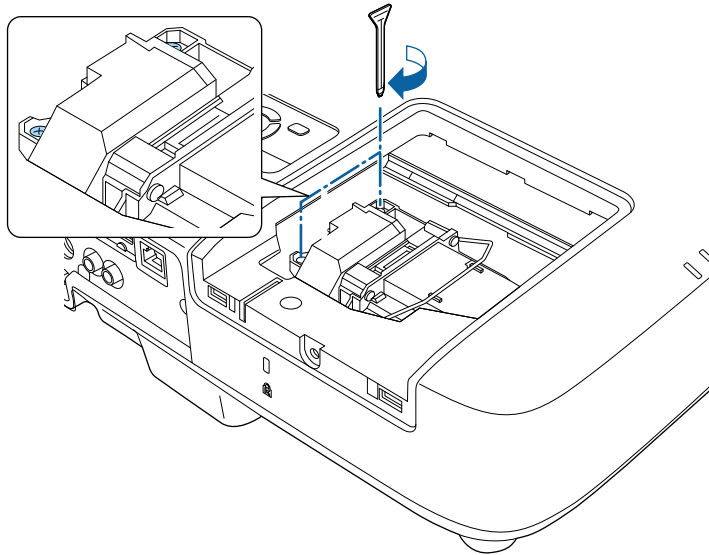

- EB-2140W/EB-2040:

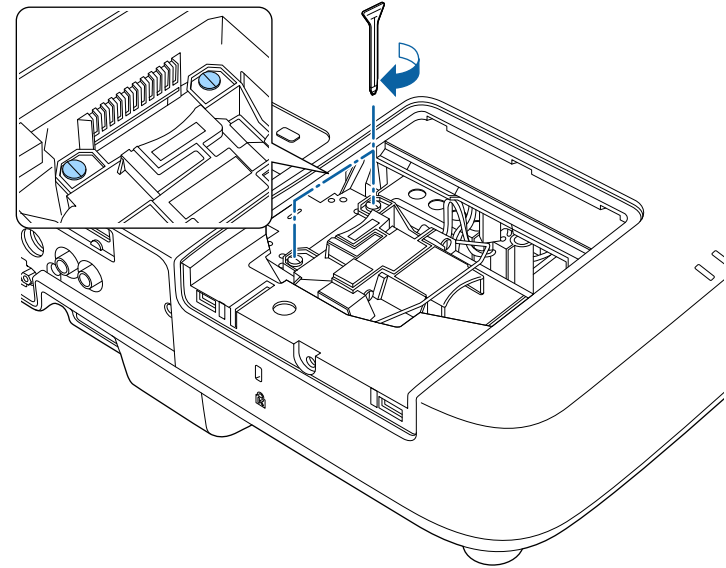

- 9** Vuelva a colocar la cubierta de la lámpara y apriete los tornillos para asegurarla.

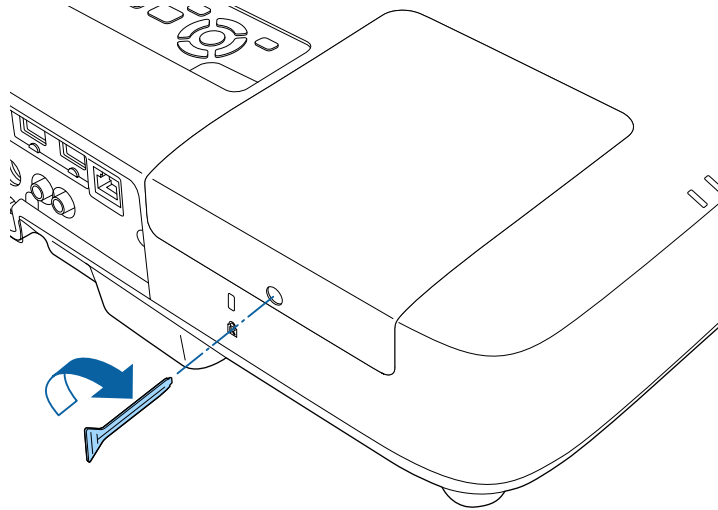

- Asegúrese de que la cubierta de la lámpara esté instalada de forma segura o la lámpara no se encenderá.
- No ejerza demasiada presión cuando sustituya la cubierta de la lámpara y asegúrese de que la cubierta de la lámpara no está deformada.

Restablezca el temporizador de la lámpara en cero para supervisar la utilización de la lámpara nueva.

» Enlaces relacionados

- "Piezas de sustitución" [p.206](#)

Restablecimiento del temporizador de la lámpara

Deberá restablecer el temporizador de la lámpara después de sustituir la lámpara del proyector para eliminar el mensaje de sustitución de la lámpara y para supervisar correctamente la utilización de la lámpara.



No restablezca el temporizador de la lámpara si no sustituyó la lámpara a fin de evitar que exista información imprecisa sobre la utilización de la lámpara.

- 1** Encienda el proyector.
- 2** Pulse el botón [Menu] en el panel de control o el mando a distancia.
- 3** Seleccione el menú **Restablecer** y pulse [Enter].
- 4** Seleccione **Restablece horas lámp.** y pulse [Enter].

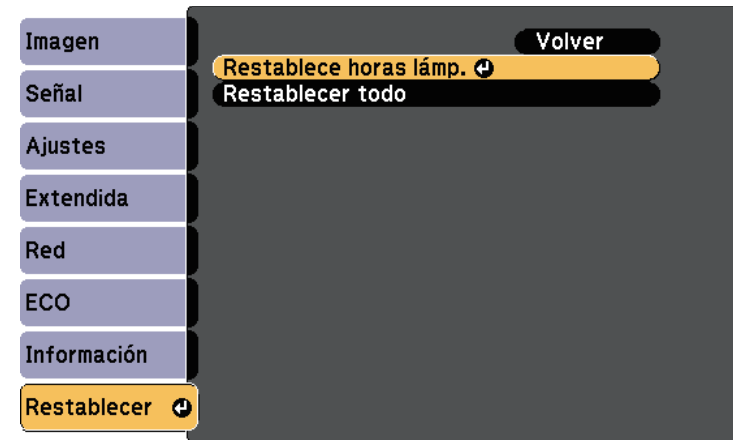

Aparecerá un mensaje que le preguntará si desea restablecer las horas de la lámpara.

- 5** Seleccione **Sí** y pulse [Enter].
- 6** Pulse [Menu] o [Esc] para salir de los menús.

El mando a distancia utiliza dos baterías alcalinas o de manganeso "AA". Sustituya las baterías en cuanto se agoten.

Atención

Asegúrese de leer la sección *Instrucciones de seguridad* antes de manipular la batería.

⚠ Advertencia

Compruebe las posiciones de las marcas (+) y (-) en el interior del soporte de las baterías para asegurar que éstas se insertan correctamente. Si las baterías no se manejan correctamente, podrían explotar o tener pérdidas, provocando un incendio, lesiones o daños en el producto.

- 1** Quite la cubierta de la batería tal y como se muestra.

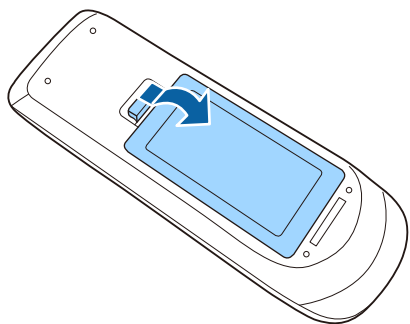

- 2** Extraiga las baterías usadas.

- 3** Inserte las baterías con los extremos + y - apuntando como se muestra.

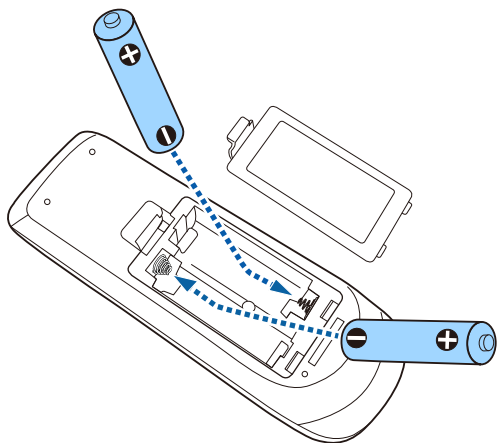

- 4** Cambie la cubierta de la batería y presiónela hacia abajo hasta que quede colocada en su posición.

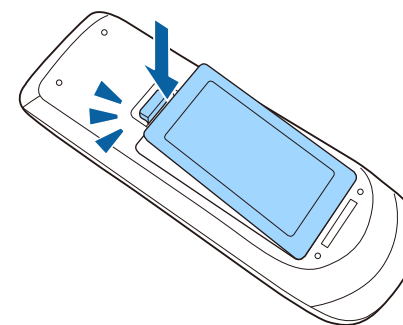

Resolución de problemas

Consulte las soluciones de estas secciones si tiene algún problema al utilizar el proyector.

» Enlaces relacionados

- "Problemas de proyección" [p.189](#)
- "Estado del indicador del proyector" [p.190](#)
- "Utilización de las pantallas de ayuda del proyector" [p.192](#)
- "Resolución de problemas de imagen y sonido" [p.193](#)
- "Resolución de problemas de funcionamiento del proyector y mando a distancia" [p.199](#)
- "Resolución de problemas de la red" [p.201](#)

Si el proyector no funciona de forma correcta, apáguelo, desenchúfelo y vuélvalo a enchufar y encender.

Si esta acción no resuelve el problema, compruebe lo siguiente:

- Los indicadores del proyector podrían indicar el problema.
- El sistema Ayuda del proyector podría mostrar información sobre los problemas comunes.
- Las soluciones de este manual pueden ayudarlo a resolver varios problemas.

Si ninguna de estas soluciones lo ayudan, póngase en contacto con Epson para obtener soporte técnico.

Los indicadores del proyector indican el estado del proyector y le advierten cuando se produce un problema. Compruebe el estado y color de los indicadores y consulte esta tabla para obtener una solución.

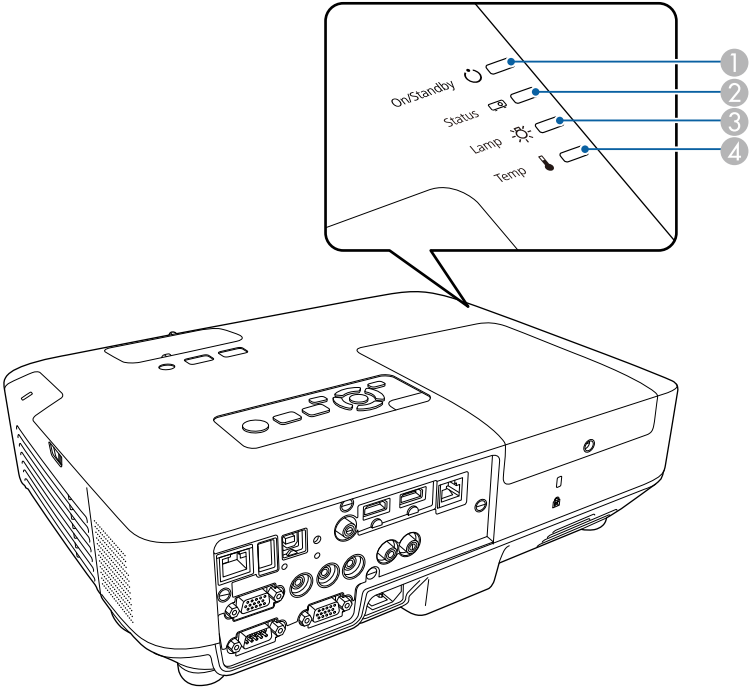

- Si los indicadores muestran un patrón que no aparece en la lista siguiente, apague el proyector, desenchúfelo y póngase en contacto con Epson para obtener ayuda.



- 1 Indicador de encendido/espera (alimentación)
- 2 Indicador de estado
- 3 Indicador de la lámpara
- 4 Indicador Temp (temperatura)

Estado del proyector

Indicador y estado	Problema y soluciones
Alimentación: azul encendida Estado: azul encendida Lamp: apagada Temp: apagada	Funcionamiento normal.
Alimentación: azul encendida Estado: parpadeo de color azul Lamp: apagada Temp: apagada	Calentándose o apagándose. Durante el calentamiento, espere aproximadamente 30 segundos para que aparezca una imagen. Todos los botones están desactivados durante el calentamiento y apagado.
Alimentación: azul encendida Estado: apagada Lamp: apagada Temp: apagada	Modo de espera, suspensión o supervisión. Cuando pulsa el botón de encendido/apagado, se inicia la proyección.
Alimentación: parpadeo de color azul Estado: apagada Lamp: apagada Temp: apagada	Preparándose para la supervisión y todas las funciones están desactivadas.
Alimentación: parpadeo de color azul Estado: el estado del indicador varía Lamp: el estado del indicador varía Temp: parpadeo de color naranja	Proyector demasiado caliente. <ul style="list-style-type: none">• Asegúrese de que las salidas y el filtro de aire no se encuentren obstruidos con polvo u objetos cercanos.• Limpie o cambie el filtro de aire.• Asegúrese de que la temperatura del ambiente no sea demasiado elevada.

Indicador y estado	Problema y soluciones
Alimentación: apagada Estado: parpadeo de color azul Lamp: apagada Temp: naranja encendida	<p>El proyector sufrió un sobrecalentamiento y se apagó. Déjelo apagado durante 5 minutos para permitir que se enfríe.</p> <ul style="list-style-type: none"> • Asegúrese de que las salidas y el filtro de aire no se encuentren obstruidos con polvo u objetos cercanos. • Limpie o cambie el filtro de aire. • Si se utiliza el proyector en una altitud elevada, establezca Modo alta altitud en On en el menú Extendida del proyector.  Extendida > Operación > Modo alta altitud • Si el problema persiste, desenchufe el proyector y póngase en contacto con Epson para obtener ayuda.
Alimentación: apagada Estado: parpadeo de color azul Lamp: naranja encendida Temp: apagada	<p>La lámpara posee un problema.</p> <ul style="list-style-type: none"> • Compruebe si la lámpara se encuentra quemada, dañada o instalada de forma incorrecta. Vuelva a instalar o sustituya la lámpara según sea necesario. • Limpie el filtro de aire. • Si se utiliza el proyector en una altitud elevada, establezca Modo alta altitud en On en el menú Extendida del proyector.  Extendida > Operación > Modo alta altitud • Si el problema persiste, desenchufe el proyector y póngase en contacto con Epson para obtener ayuda. <p>La cubierta de la lámpara presenta un problema.</p> <ul style="list-style-type: none"> • Compruebe si la lámpara y su cubierta están correctamente instaladas. La lámpara no se encenderá si la lámpara o su cubierta no están correctamente instaladas.
Alimentación: parpadeo de color azul Estado: el estado del indicador varía Lamp: parpadeo de color naranja Temp: el estado del indicador varía	<p>Sustituya la lámpara lo antes posible para evitar daños. No continúe utilizando el proyector.</p>

Indicador y estado	Problema y soluciones
Alimentación: apagada Estado: parpadeo de color azul Lamp: apagada Temp: parpadeo de color naranja	<p>Problema con un ventilador o sensor. Apague el proyector, desenchúfelo y póngase en contacto con Epson para obtener ayuda.</p>
Alimentación: apagada Estado: parpadeo de color azul Lamp: parpadeo de color naranja Temp: apagada	<p>Error interno del proyector. Apague el proyector, desenchúfelo y póngase en contacto con Epson para obtener ayuda.</p>
Alimentación: apagada Estado: parpadeo de color azul Lamp: parpadeo de color naranja Temp: parpadeo de color naranja	<p>Error de iris automático. Apague el proyector, desenchúfelo y póngase en contacto con Epson para obtener ayuda.</p>
Alimentación: apagada Estado: parpadeo de color azul Lamp: naranja encendida Temp: naranja encendida	<p>Error de alimentación (balasto). Apague el proyector, desenchúfelo y póngase en contacto con Epson para obtener ayuda.</p>

» Enlaces relacionados

- "Limpieza de los filtros y salidas de aire" [p.177](#)
- "Sustituir el filtro de aire" [p.177](#)
- "Sustituir la lámpara" [p.180](#)

Puede visualizar información para ayudarlo a resolver problemas comunes a través del sistema Ayuda del proyector.

1 Encienda el proyector.

2 Pulse el botón [Home] en el panel de control o el mando a distancia.

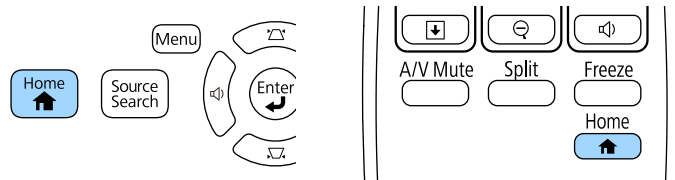

3 Seleccione **Ayuda** en la Pantalla Inicio.

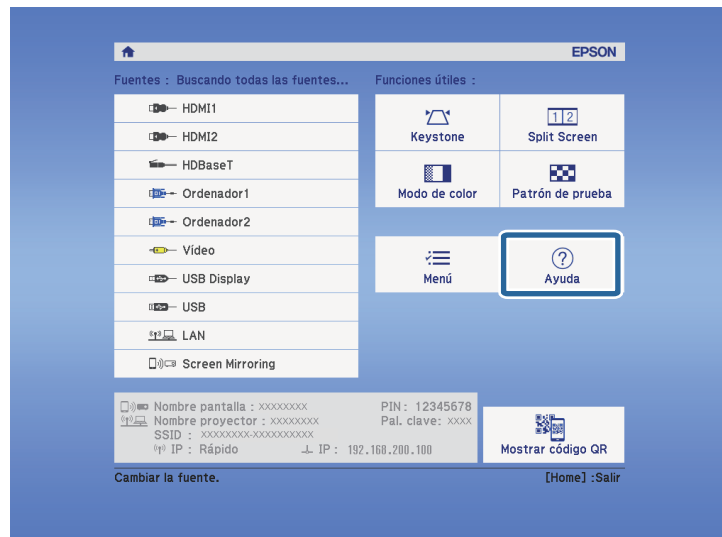

Aparecerá el menú Ayuda.

4 Utilice los botones de flechas hacia arriba y abajo para seleccionar el problema que desea resolver.

[Ayuda]

La imagen es pequeña. ↕
La imagen se proyecta con forma trapezoidal.
El color tiene una tonalidad extraña.
No hay sonido o es demasiado bajo.

5 Pulse [Enter] para visualizar las soluciones.

6 Realice una de las siguientes acciones cuando haya finalizado.

- Para seleccionar otro problema que desee resolver, pulse [Esc].
- Para salir del sistema de ayuda, pulse [Menu].

Consulte las soluciones de estas secciones si posee algún problema con las imágenes proyectadas o sonido.

» Enlaces relacionados

- "Soluciones cuando no aparece ninguna imagen" [p.193](#)
- "Soluciones cuando la imagen es incorrecta con la función USB Display" [p.194](#)
- "Soluciones cuando aparece el mensaje "Sin Señal"" [p.194](#)
- "Soluciones cuando aparece el mensaje "No Soportado."" [p.195](#)
- "Soluciones cuando sólo aparece una imagen parcial" [p.195](#)
- "Soluciones cuando la imagen no es rectangular" [p.195](#)
- "Soluciones cuando la imagen contiene ruido o estática" [p.196](#)
- "Soluciones cuando la imagen aparece borrosa o difusa" [p.197](#)
- "Soluciones cuando el brillo o colores de la imagen son incorrectos" [p.197](#)
- "Soluciones a problemas con el sonido" [p.198](#)
- "Soluciones cuando los nombres de archivo de imagen no se visualizan de forma correcta en PC Free" [p.198](#)

Soluciones cuando no aparece ninguna imagen

Si no aparece ninguna imagen, intente las siguientes soluciones:

- Pulse el botón de encendido/apagado para encender el proyector.
- Asegúrese de que la tapa de la lente esté abierta por completo.
- Pulse el botón [A/V Mute] del mando a distancia para comprobar si no se desactivó temporalmente la imagen.
- Asegúrese de que todos los cables necesarios estén conectados de forma segura y que la alimentación esté encendida para el proyector y las fuentes de vídeo conectadas.
- Asegúrese de que la imagen que se está proyectando no sea completamente negra (sólo cuando se proyectan imágenes de ordenadores).
- Asegúrese de que la configuración del menú del proyector sea correcta.
- Pulse el botón de encendido/apagado del proyector para reactivarlo desde el modo de espera o suspensión. Además, compruebe si el ordenador conectado se encuentra en el modo de espera o mostrando un protector de pantalla en blanco.

- Para proyectar una fuente de imagen conectada al puerto Computer2/Monitor Out, establezca la opción **Puerto Salida monitr** en **Ordenador2** desde el menú **Extendida** del proyector.
☛ **Extendida > Operación > Puerto Salida monitr**
- Compruebe la configuración del menú **Señal** del proyector para asegurarse de que sea correcta para la fuente de vídeo actual.
- Defina la opción **Brillo** en el menú **Imagen** del proyector.
- Seleccione **Normal** para la opción **Consumo eléctrico**.
☛ **ECO > Consumo eléctrico**
- Compruebe la configuración **Pantalla** en el menú **Extendida** del proyector para asegurarse de que **Mensajes** esté establecido en **On**.
- Si el proyector no responde cuando pulsa los botones del panel de control, los botones podrían estar bloqueados por seguridad. Desbloquee los botones desde la configuración **Bloqueo funcionam.** del menú **Ajustes** del proyector o utilice el mando a distancia para encender el proyector.
☛ **Ajustes > Ajuste de bloqueos > Bloqueo funcionam.**
- Si el proyector no responde cuando pulsa los botones del mando a distancia, asegúrese de que los receptores remotos se encuentren activados.
- En el caso de imágenes proyectadas con Windows Media Center, reduzca el tamaño de pantalla del modo de pantalla completa.
- En el caso de imágenes proyectadas desde aplicaciones con Windows DirectX, desactive las funciones DirectX.
- Es posible que el proyector no pueda proyectar vídeos protegidos por derechos de autor que puede reproducir en un ordenador. Para obtener más información, consulte el manual suministrado con el ordenador.

» Enlaces relacionados

- "Configuración de señal de entrada - Menú Señal" [p.148](#)
- "Configuración de calidad de la imagen - Menú Imagen" [p.146](#)
- "Ajuste de la configuración del proyector - Menú ECO" [p.165](#)
- "Ajuste de la configuración del proyector - Menú Extendida" [p.152](#)
- "Desbloqueo de los botones del proyector" [p.102](#)

Soluciones cuando la imagen es incorrecta con la función USB Display

Si no aparece ninguna imagen o la imagen aparece de forma incorrecta con la función USB Display, intente las siguientes soluciones:

- Pulse el botón [USB] del mando a distancia.
- Asegúrese de que el software Epson USB Display se encuentre instalado de forma correcta. Instálelo manualmente de ser necesario.
- Para OS X, seleccione el icono **USB Display** en la carpeta **Dock**. Si no aparece el icono en **Dock**, haga doble clic en **USB Display** en la carpeta **Aplicaciones**.
Si selecciona **Salir** en el menú del icono de **USB Display** en **Dock**, USB Display no comenzará automáticamente al conectar el cable USB.
- En el caso de imágenes proyectadas con Windows Media Center, reduzca el tamaño de pantalla del modo de pantalla completa.
- En el caso de imágenes proyectadas desde aplicaciones con Windows DirectX, desactive las funciones DirectX.
- Si el cursor del ratón parpadea, seleccione **Mueva el puntero del mouse de forma suave** en el programa **Ajustes de Epson USB Display** del ordenador.
- Desactive la configuración **Transferir ventana por capas** en el programa **Ajustes de Epson USB Display** del ordenador.
- En el caso de proyectores con una resolución WUXGA (1920 × 1200), si cambia la resolución del ordenador durante la proyección, es posible que se reduzca el rendimiento y la calidad del vídeo.

» Enlaces relacionados

- "Conexión con un ordenador para vídeo o audio USB" [p.25](#)

Soluciones cuando aparece el mensaje "Sin Señal"

Si aparece el mensaje "Sin Señal", intente las siguientes soluciones:

- Pulse el botón [Source Search] y espere algunos segundos a que aparezca una imagen.

- Encienda el ordenador o la fuente de vídeo conectado y pulse el botón de reproducción para iniciar la presentación, si es necesario.
- Compruebe que todos los cables necesarios para la proyección estén bien conectados.
- Conecte la fuente de vídeo directamente al proyector.
- Si realiza la proyección desde un ordenador portátil, asegúrese de configurar la visualización en un monitor externo.
- Asegúrese de que el ordenador conectado no se encuentra en el modo de suspensión.
- Si es necesario, apague el proyector y el ordenador o fuente de vídeo conectado y, a continuación, vuelva a encenderlos.
- Si está proyectando desde una fuente HDMI, vuelva a conectar el cable utilizando uno más corto.

» Enlaces relacionados

- "Visualización desde un ordenador portátil" [p.194](#)
- "Visualización desde un ordenador portátil Mac" [p.195](#)

Visualización desde un ordenador portátil

Si aparece el mensaje "Sin Señal" al proyectar desde un ordenador portátil, deberá configurar el ordenador portátil para la visualización en un monitor externo.

- 1** Mantenga pulsada la tecla **Fn** del ordenador portátil y pulse la tecla que posea un icono de monitor o **CRT/LCD**. (Consulte el manual de su portátil para obtener más información.) Espere unos segundos hasta que aparezca una imagen.
- 2** Para visualizar el monitor del ordenador portátil y el proyector, intente volver a presionar las mismas teclas.
- 3** Si no se puede visualizar la imagen en el ordenador portátil y proyector, compruebe la utilidad **Pantalla** para asegurarse de que el puerto de monitor externo esté habilitado y que el modo de escritorio extendido esté desactivado. (Consulte el manual del ordenador o el manual de Windows para obtener instrucciones.)

- 4 Si es necesario, compruebe la configuración de la tarjeta de vídeo y establezca la opción de visualización múltiple en **Clonar** o **Reflejar**.

Visualización desde un ordenador portátil Mac

Si aparece el mensaje "Sin Señal" al proyectar desde un ordenador portátil, deberá configurar el ordenador portátil para la visualización en espejo. (Consulte el manual del ordenador portátil para obtener más información.)

- 1 Abra la utilidad **Preferencias del Sistema** y seleccione **Pantallas**.
- 2 Si es necesario, seleccione la opción **Pantalla** o **LCD color**.
- 3 Haga clic en la pestaña **Organizar** o **Alineación**.
- 4 Seleccione **Pantalla duplicadas**.

Soluciones cuando aparece el mensaje "No Soportado."

Si aparece el mensaje "No Soportado.", intente las siguientes soluciones:

- Asegúrese de que la señal de entrada correcta esté seleccionada en el menú **Señal** del proyector.
- Asegúrese de que la resolución de pantalla del ordenador no exceda los límites de resolución y frecuencia del proyector. Si es necesario, seleccione una resolución de pantalla diferente para el ordenador. (Consulte el manual del ordenador para obtener más información.)

» Enlaces relacionados

- "Configuración de señal de entrada - Menú Señal" [p.148](#)
- "Resoluciones de pantalla compatibles" [p.211](#)

Soluciones cuando sólo aparece una imagen parcial

Si sólo aparece una imagen parcial del ordenador, intente las siguientes soluciones:

- Pulse el botón [Auto] del mando a distancia para optimizar la señal de la imagen.
- Intente ajustar la posición de la imagen con la configuración **Posición** del menú **Señal** del proyector.
- Pulse el botón [Aspect] del mando a distancia para seleccionar una relación de aspecto de imagen diferente.
- Cambie la configuración **Resolución** del menú **Señal** del proyector de acuerdo con la señal del equipo conectado.
- Si acercó o alejó la imagen con los botones [E-Zoom], pulse el botón [Esc] hasta que el proyector regrese a la visualización completa.
- Compruebe la configuración de pantalla del ordenador para deshabilitar la función de dos pantallas y establezca la resolución dentro de los límites del proyector. (Consulte el manual del ordenador para obtener más información.)
- Compruebe la resolución asignada a los archivos de presentación para comprobar si están creados con una resolución diferente. (Consulte la ayuda del software para obtener más información.)
- Asegúrese de seleccionar el modo de proyección correcto. También puede seleccionar esto mediante la opción **Proyección** en el menú **Extendida** del proyector.

» Enlaces relacionados

- "Configuración de señal de entrada - Menú Señal" [p.148](#)
- "Ajuste de la configuración del proyector - Menú Extendida" [p.152](#)
- "Resoluciones de pantalla compatibles" [p.211](#)

Soluciones cuando la imagen no es rectangular

Si la imagen proyectada no aparece rectangular de manera uniforme, intente las siguientes soluciones:

- Coloque el proyector directamente en frente del centro de la pantalla, apuntando en ángulo recto si es posible.
- Active el ajuste automático en el menú **Ajustes** del proyector. El proyector corrige automáticamente la imagen cada vez que usted mueva el proyector.
 - ☛ **Ajustes > Keystone > H/V-Keystone > Keystone H/V Auto**
 - ☛ **Ajustes > Keystone > H/V-Keystone > V-Keystone auto.**
- Pulse el botón [Screen Fit] y ajuste la forma de la imagen con la visualización en pantalla (EB-2265U/EB-2255U/EB-2250U/EB-2245U/EB-2165W/EB-2155W/EB-2065/EB-2055/EB-X550KG/EB-X500KG).
- Active el deslizador keystone horizontal en el menú **Ajustes** del proyector. A continuación, ajuste el deslizador hasta que la imagen sea un rectángulo igualado (EB-2140W/EB-2040).
 - ☛ **Ajustes > Keystone > H/V-Keystone > Ajuste Keystone-H**
- Si ajustó la altura del proyector con los pies del proyector, pulse los botones de keystone del proyector para ajustar la forma de la imagen.
- Ajuste la configuración de Quick Corner para corregir la forma de la imagen.
 - ☛ **Ajustes > Keystone > Quick Corner**

» Enlaces relacionados

- "Keystone H/V Auto" [p.49](#)
- "V-Keystone auto." [p.49](#)
- "Corrección automática de la forma de la imagen con Screen Fit" [p.50](#)
- "Corrección de la forma de la imagen con los botones de keystone" [p.52](#)
- "Corrección de la forma de la imagen con Quick Corner" [p.53](#)
- "Corrección de la forma de la imagen con el deslizador keystone horizontal" [p.51](#)

Soluciones cuando la imagen contiene ruido o estática

Si la imagen proyectada contiene interferencia electrónica (ruido) o estática, intente las siguientes soluciones:

- Compruebe los cables que conectan el ordenador o la fuente de vídeo al proyector. Estos cables deberán:
 - Estar separados del cable de alimentación para evitar interferencias
 - Estar conectados de forma segura en ambos extremos
 - No estar conectados a un cable de extensión
- Compruebe la configuración del menú **Señal** del proyector para asegurarse de que coincida con la fuente de vídeo actual.
- Si está disponible para la fuente de vídeo, ajuste la configuración **Desentrelazado** y **Reducción de ruidos** en el menú **Imagen** del proyector.
 - ☛ **Imagen > Avanzado > Desentrelazado**
 - ☛ **Imagen > Mejora de imagen > Reducción de ruidos**
- Seleccione una resolución de vídeo y velocidad de refresco del ordenador que sean compatibles con el proyector.
- Si está proyectando desde un ordenador, pulse el botón [Auto] del mando a distancia para ajustar automáticamente la configuración de **Tracking** y **Sync**. Si las imágenes no se ajustan de forma correcta, ajuste manualmente la configuración de **Tracking** y **Sync**. en el menú **Señal** del proyector.
- Seleccione **Automático** como la configuración de **Resolución** del menú **Señal** del proyector.
- Si ajustó la forma de la imagen con los controles del proyector, intente reducir la configuración de **Nitidez** en el menú **Imagen** del proyector para mejorar la calidad de la imagen.
- Si conectó un cable de alimentación de extensión, intente proyectar sin este para comprobar si provoca interferencia en la señal.
- Si está utilizando la función USB Display, desactive la configuración **Transferir ventana por capas** en el programa **Ajustes de Epson USB Display** del ordenador.

» Enlaces relacionados

- "Configuración de señal de entrada - Menú Señal" [p.148](#)
- "Configuración de calidad de la imagen - Menú Imagen" [p.146](#)
- "Resoluciones de pantalla compatibles" [p.211](#)

Soluciones cuando la imagen aparece borrosa o difusa

Si la imagen proyectada aparece borrosa o difusa, intente las siguientes soluciones:

- Ajuste el enfoque de la imagen.
- Limpie la lente del proyector.



Para evitar una condensación en la lente después de trasladar el proyector desde un ambiente frío, espere a que el proyector se caliente a la temperatura ambiente antes de utilizarlo.

- Coloque el proyector lo más cerca de la pantalla.
- Coloque el proyector de forma tal que el ángulo de ajuste de keystone no sea demasiado ancho y distorsione la imagen.
- Al utilizar la función Screen Fit, coloque el proyector a una distancia compatible de la pantalla o ajuste manualmente la forma de la imagen (EB-2265U/EB-2255U/EB-2250U/EB-2245U/EB-2165W/EB-2155W/EB-2065/EB-2055/EB-X550KG/EB-X500KG).
- Active el ajuste automático en el menú **Ajustes** del proyector.
 - ☛ **Ajustes > Keystone > H/V-Keystone > Keystone H/V Auto**
 - ☛ **Ajustes > Keystone > H/V-Keystone > V-Keystone auto.**
- Ajuste la configuración de **Nitidez** en el menú **Imagen** del proyector para mejorar la calidad de la imagen.
- Si está proyectando desde un ordenador, pulse el botón [Auto] del mando a distancia para ajustar automáticamente la configuración de Tracking y Sync. Si continúa apareciendo alguna banda o borrosidad, visualice una imagen con un patrón uniforme en la pantalla y ajuste manualmente la configuración de **Tracking** y **Sync.** en el menú **Señal**.
- Si está realizando la proyección desde un ordenador, utilice una resolución más baja o seleccione una resolución que coincida con la resolución nativa del proyector.

» Enlaces relacionados

- "Keystone H/V Auto" [p.49](#)

- "V-Keystone auto." [p.49](#)
- "Configuración de señal de entrada - Menú Señal" [p.148](#)
- "Configuración de calidad de la imagen - Menú Imagen" [p.146](#)
- "Resoluciones de pantalla compatibles" [p.211](#)
- "Enfoque de la imagen con el anillo de enfoque" [p.57](#)
- "Limpiar la Lente" [p.175](#)

Soluciones cuando el brillo o colores de la imagen son incorrectos

Si la imagen proyectada aparece demasiado oscura o clara o si los colores son incorrectos, intente las siguientes soluciones:

- Pulse el botón [Color Mode] del mando a distancia o intente diferentes modos de color para la imagen y el entorno.
- Compruebe la configuración de la fuente de vídeo.
- Ajuste la configuración disponible en el menú **Imagen** del proyector para la fuente de entrada actual, como **Brillo**, **Contraste**, **Tono**, **Temp. Color** y/o **Saturación de color**.
- Asegúrese de seleccionar la configuración correcta de **Señal de entrada** o **Señal de Vídeo** en el menú **Señal** del proyector, si está disponible para la fuente de imagen.
 - ☛ **Señal > Avanzado > Señal de entrada**
 - ☛ **Señal > Avanzado > Señal de Vídeo**
- Asegúrese de seleccionar la opción correcta para **Gamma** o **RGBCMY** en el menú **Imagen** del proyector.
 - ☛ **Imagen > Avanzado**
- Asegúrese de que todos los cables estén contactos de forma segura al proyector y dispositivo de vídeo. Si conectó cables de gran extensión, intente conectar cables más cortos.
- Si utiliza ECO para la opción **Consumo eléctrico**, pruebe a seleccionar **Normal**.
 - ☛ **ECO > Consumo eléctrico**



En altitudes elevadas o en ubicaciones expuestas a altas temperaturas, es posible que la imagen se oscurezca y que no pueda ajustar la configuración de **Consumo eléctrico**.

- Coloque el proyector lo más cerca de la pantalla.
- Si la imagen se ha oscurecido de forma progresiva, es posible que necesite sustituir en breve la lámpara del proyector.

» Enlaces relacionados

- "Modo de color" [p.63](#)
- "Configuración de señal de entrada - Menú Señal" [p.148](#)
- "Configuración de calidad de la imagen - Menú Imagen" [p.146](#)
- "Ajuste de la configuración del proyector - Menú ECO" [p.165](#)

Soluciones a problemas con el sonido

Si no existe sonido o el volumen se encuentra demasiado alto o bajo, intente las siguientes soluciones:

- Ajuste la configuración de volumen del proyector.
- Pulse el botón [A/V Mute] del mando a distancia para reanudar el audio y vídeo si se los desactivó de forma temporal.
- Verifique si el ordenador o fuente de vídeo poseen el volumen activado y si la salida de audio está establecida para la fuente correcta.
- Desconecte el cable de audio y, a continuación, vuelva a conectarlo.
- Compruebe las conexiones de los cables de audio entre el proyector y la fuente de vídeo.
- Si no escucha sonidos desde una fuente HDMI, establezca el dispositivo conectado en la salida PCM.
- Asegúrese de los cables conectados contengan la etiqueta "Sin resistencia".
- Si está utilizando la función USB Display, active la configuración **Salida de audio del proyector** en el programa **Ajustes de Epson USB Display** del ordenador.
- Seleccione la entrada de audio correcta en la configuración **Ajustes de A/V** del menú **Extendida** del proyector.

- Cuando esté conectando el proyector a un Mac a través de un cable HDMI, asegúrese de que su Mac admite audio a través del puerto HDMI. De lo contrario, deberá conectar un cable de audio.
- Si desea utilizar una fuente de audio conectada cuando el proyector se encuentra apagado, establezca la opción **Modo en espera** en **Comunic. activ.** en el menú **ECO** del proyector y asegúrese de que las opciones de **Ajustes de A/V** estén configuradas de forma correcta en el menú **Extendida** del proyector.
- Si el volumen del ordenador se establece en el mínimo mientras que el volumen del proyector se establece en el máximo, es posible que los ruidos se mezclen. Suba el volumen del ordenador y baje el volumen del proyector. (Cuando usa EasyMP Multi PC Projection o USB Display.)

» Enlaces relacionados

- "Conexiones del proyector" [p.25](#)
- "Ajuste de la configuración del proyector - Menú Extendida" [p.152](#)
- "Ajuste de la configuración del proyector - Menú ECO" [p.165](#)
- "Control del volumen con los botones de volumen" [p.69](#)

Soluciones cuando los nombres de archivo de imagen no se visualizan de forma correcta en PC Free

Si el nombre de algún archivo excede el área de visualización o incluye símbolos no compatibles, es posible que se acorte o modifique el nombre de los archivos en PC Free. Es decir, se acortará o modificará el nombre de archivo.

Consulte las soluciones de estas secciones si posee problemas para utilizar el proyector o mando a distancia.

» Enlaces relacionados

- "Soluciones a problemas de encendido o apagado del proyector" [p.199](#)
- "Soluciones a problemas con el mando a distancia" [p.199](#)
- "Soluciones a problemas con la contraseña" [p.200](#)
- "Solución cuando aparece el mensaje "La batería del reloj se está agotando."" [p.200](#)
- "Soluciones a los problemas del Presentador gestual" [p.200](#)

Soluciones a problemas de encendido o apagado del proyector

Si el proyector no se enciende cuando pulsa el botón de encendido/apagado o se apaga de forma inesperada, intente las siguientes soluciones:

- Asegúrese de que el cable de alimentación esté conectado de forma segura al proyector y a una toma de corriente de funcionamiento correcto.
- Los botones del proyector podrían estar bloqueados por razones de seguridad. Desbloquee los botones desde la configuración **Bloqueo funcionam.** del menú **Ajustes** del proyector o utilice el mando a distancia para encender el proyector.
☛ **Ajustes > Ajuste de bloqueos > Bloqueo funcionam.**
- El cable de alimentación podría estar dañado. Desconecte el cable y póngase en contacto con Epson para obtener ayuda.
- Si la lámpara del proyector se apaga de forma inesperada, es posible que haya ingresado en el modo de suspensión después de un período de inactividad. Realice cualquier operación para reanudar el proyector. Para apagar el modo de suspensión, establezca **Off** para la configuración **Modo reposo** del menú **ECO** del proyector.
- Si la lámpara del proyector se apaga de forma inesperada, es posible que se haya activado el temporizador de silencio de A/V. Para desactivar el temporizador de silencio de A/V, seleccione **Off** para la configuración **Temp. silencio A/V** del menú **ECO** del proyector.

- Si la lámpara del proyector se apaga de forma inesperada, es posible que se haya activado el temporizador de la tapa de la lente. Para desactivar el temporizador de la tapa de la lente, seleccione **Off** para la configuración **Tempor tapa objetivo** del menú **ECO** del proyector.
- Si la lámpara del proyector se apaga, el indicador de estado está parpadeando y el indicador de temperatura está encendido, el proyector sufrió un sobrecalentamiento y se apagó.
- Si el botón de encendido/apagado del mando a distancia no enciende el proyector, compruebe las baterías y asegúrese de que al menos uno de los receptores remotos está disponible en la configuración **Receptor Remoto** del menú **Ajustes** del proyector.
- Los ventiladores de refrigeración pueden funcionar en estado de espera, dependiendo de los ajustes de proyector. Además, cuando el proyector se despierta del estado de espera, los ventiladores pueden provocar un ruido no esperado. Esta condición no representa una avería.

» Enlaces relacionados

- "Ajuste de la configuración del proyector - Menú ECO" [p.165](#)
- "Estado del indicador del proyector" [p.190](#)
- "Configuración de funciones del proyector - Menú Ajustes" [p.150](#)
- "Desbloqueo de los botones del proyector" [p.102](#)

Soluciones a problemas con el mando a distancia

Si el proyector no responde a los comandos del mando a distancia, intente las siguientes soluciones:

- Compruebe que las pilas del mando a distancia estén instaladas de forma correcta y posean carga. De ser necesario, sustituya las pilas.
- Asegúrese de estar utilizando el mando a distancia dentro del ángulo y distancia de recepción del proyector.
- Asegúrese de que el proyector no esté calentándose o apagándose.
- Compruebe si un botón del mando a distancia está bloqueado en el estado de pulsado, lo que podría provocar que ingrese en el modo de espera. Suelte este botón para reactivar el mando a distancia.

- La iluminación fluorescente intensa, la luz solar directa o las señales de dispositivos infrarrojos podrían estar interfiriendo con los receptores del mando a distancia del proyector. Aténúe las luces o aleje el proyector del sol y dispositivos que causan interferencias.
- Asegúrese de que al menos uno de los receptores remotos está disponible en la configuración de **Receptor Remoto** en el menú **Ajustes** del proyector.
- Si la configuración **Receptor Remoto** está desactivada, mantenga pulsado el botón [Menu] del mando a distancia durante al menos 15 minutos para restablecer esta configuración a los valores predeterminados.
- Si se le asigna un número de ID para el proyector para que funcionen varios proyectores desde el mando a distancia, es posible que necesite comprobar o cambiar la configuración de la ID.
- Si pierde el mando a distancia, puede solicitar otro a Epson.

» Enlaces relacionados

- "Funcionamiento del mando a distancia" [p.35](#)
- "Configuración de funciones del proyector - Menú Ajustes" [p.150](#)
- "Selección del proyector que desea controlar" [p.94](#)
- "Sustitución de las pilas del mando a distancia" [p.187](#)

Soluciones a problemas con la contraseña

Si no puede introducir o recordar una contraseña, intente las siguientes soluciones:

- Es posible que haya activado la protección por contraseña sin introducir primero una contraseña. Intente introducir **0000** con el mando a distancia.
- Si introdujo una contraseña incorrecta demasiadas veces y aparece un mensaje que muestra un código de solicitud, anote el código y póngase en contacto con Epson para obtener ayuda. Proporcione el código de solicitud y la prueba de titularidad para obtener asistencia para el desbloqueo del proyector.
- Si pierde el mando a distancia, no podrá introducir una contraseña. Solicite uno nuevo a Epson.

Solución cuando aparece el mensaje "La batería del reloj se está agotando."

Si se muestra el mensaje "La batería del reloj se está agotando.", póngase en contacto con Epson para obtener ayuda.

Soluciones a los problemas del Presentador gestual

Si la función Presentador gestual no funciona correctamente, pruebe las soluciones siguientes:

- Compruebe que el cable USB está bien conectado al PC y el proyector.
- Seleccione **Normal** para la opción **Consumo eléctrico**.
☛ **ECO > Consumo eléctrico**
- Atenuar las luces de la habitación. Asegúrese de que la luz solar u otras fuentes de iluminación no inciden directamente en la superficie de proyección
- Comprobar que la luminosidad de la habitación es estable.

Consulte las soluciones de estas secciones si posee algún problema al utilizar el proyector en una red.

» Enlaces relacionados

- "Soluciones para cuando falla la autenticación inalámbrica" [p.201](#)
- "Soluciones cuando no puede acceder al proyector a través de la web" [p.201](#)
- "Soluciones cuando no se reciben correos electrónicos de alertas" [p.201](#)
- "Soluciones cuando la imagen contiene estática durante la proyección en red" [p.202](#)
- "Soluciones cuando no puede realizar la conexión con Screen Mirroring" [p.202](#)
- "Soluciones cuando la imagen o el sonido contienen estática durante la conexión de Screen Mirroring" [p.203](#)

Soluciones para cuando falla la autenticación inalámbrica

Si tiene problemas con la autenticación, pruebe las siguientes soluciones (EB-2265U/EB-2255U/EB-2250U/EB-2245U/EB-2165W/EB-2155W/EB-2065/EB-2055/EB-X550KG/EB-X500KG):

- Si los ajustes inalámbricos son correctos, pero falla la autenticación, es posible que necesite actualizar los ajustes de **Fecha y Hora** en el menú **Extendido** del proyector.

☛ **Extendida > Operación > Fecha y Hora**

- Compruebe los ajustes de **Seguridad** en el menú **Red** del proyector.

☛ **Red > Configuración de la red > LAN inalámbrica**

» Enlaces relacionados

- "Ajuste de la configuración del proyector - Menú Extendida" [p.152](#)
- "Menú Red - Menú LAN inalám." [p.158](#)

Soluciones cuando no puede acceder al proyector a través de la web

Si no puede acceder al proyector a través de un navegador web, asegúrese de utilizar la ID y contraseña correctas.

- Cuando acceda al **Control básico** de **Epson Web Control**, escriba **EPSONREMOTE** como ID de usuario. (No puede cambiar la ID de usuario.)
- Introduzca la contraseña establecida en el menú **Red** del proyector como la contraseña de Control básico. La contraseña predeterminada es **guest**.
☛ **Red > Configuración de la red > Básica > Contraseña Remote**
- Cuando acceda a **Avanzado** de **Epson Web Control**, escriba **EPSONWEB** como ID de usuario. (No puede cambiar la ID de usuario.)
- Introduzca la contraseña establecida en el menú **Red** del ordenador como la contraseña Avanzado o Panel de control OSD. La contraseña predeterminada es **admin**.
☛ **Red > Configuración de la red > Básica > Contraseña Acc. Web**
- Asegúrese de tener acceso a la red en la que se encuentra el proyector.
- Si el navegador web utilizado está configurado para conectarse mediante un servidor proxy, no podrá visualizar la pantalla Web Control. Realice la configuración para una conexión sin utilizar un servidor proxy.



La ID de usuario y contraseña distinguen entre mayúsculas y minúsculas.

» Enlaces relacionados

- "Menú Red - Menú Básica" [p.157](#)

Soluciones cuando no se reciben correos electrónicos de alertas

Si no recibe un correo electrónico que lo alerta sobre problemas con un proyector en la red, intente las siguientes soluciones:

- Asegúrese de que el proyector se encuentre encendido y conectado a la red de forma correcta. (Si un error apaga el proyector, es posible que el correo electrónico no se entregue.)
- Asegúrese de establecer correctamente la configuración de alertas por correo electrónico en el menú **Notificación** de la red del proyector o software de red.
- Establezca la configuración **Modo en espera** en **Comunic. activ.** en el menú **ECO** del proyector a fin de que el software de red pueda supervisar el proyector en el modo de espera.
- Compruebe que la toma de corriente o la fuente de alimentación funcionen correctamente.

» Enlaces relacionados

- "Menú Red - Menú Notificación" [p.162](#)

Soluciones cuando la imagen contiene estática durante la proyección en red

Si la imagen proyectada contiene estática durante la proyección en red, intente las siguientes soluciones:

- Compruebe si existe algún obstáculo entre el punto de acceso, el ordenador, el dispositivo móvil y el proyector, y cambie sus posiciones para mejorar la comunicación.
- Asegúrese de que el punto de acceso, el ordenador, el dispositivo móvil y el proyector no se encuentren demasiado alejados. Acérquelos y vuelva a intentar realizar la conexión.
- Si la conexión inalámbrica es lenta o la imagen proyectada posee ruido, compruebe si existen interferencias con otros dispositivos, como un dispositivo Bluetooth o microondas. Aleje el dispositivo que provoca la interferencia o amplíe el ancho de banda de la conexión inalámbrica.
- Reduzca la cantidad de dispositivos conectados si existe una reducción en la velocidad de conexión.

Soluciones cuando no puede realizar la conexión con Screen Mirroring

Si no se puede realizar la conexión con el proyector con Screen Mirroring, intente las siguientes soluciones (EB-2265U/EB-2255U/EB-2165W):

- Compruebe la configuración del proyector.
 - Seleccione **On** como la configuración de **Screen Mirroring** en el menú **Red** del proyector.
 - Cambie el **Nombre pantalla** para que no incluya "-" en el menú de ajustes de los Ajustes Screen Mirroring o es posible que no se visualice correctamente en su dispositivo móvil.
 - ☛ **Red > Ajustes Screen Mirroring > Nombre pantalla**
 - Seleccione **Off** como ajuste de **Screen Mirroring** en el menú **Red** del proyector y seleccione **On** de nuevo.
 - Cambie el Modo de funcionam. y vuelva a conectar.
 - ☛ **Red > Ajustes Screen Mirroring > Modo de funcionam.**
 - Asegúrese de que no hay otros dispositivos conectados al proyector con ajustes **Ininterrumpible**.
 - ☛ **Red > Ajustes Screen Mirroring > Extendida > Modo Reunión**
 - Cambie los ajustes de Canal según el entorno LAN inalámbrica.
 - ☛ **Red > Ajustes Screen Mirroring > Extendido > Canal**
- Compruebe la configuración del dispositivo móvil.
 - Asegúrese de que la configuración del dispositivo móvil sea correcta.
 - Al conectarse inmediatamente después de desconectarse, es posible que el establecimiento de la conexión demore algo de tiempo. Vuelva a conectarse después de esperar algunos instantes.
 - Reinicie el dispositivo móvil.
 - Una vez que se haya conectado a través de Screen Mirroring, la información de conexión del proyector podría quedar registrada en el dispositivo móvil. Sin embargo, no podrá volver a conectarse con el proyector a partir de la información registrada. Seleccione el proyector desde la lista de dispositivos disponibles.

» Enlaces relacionados

- "Configuración de la red del proyector - Menú Red" [p.155](#)

- "Menú Red - Ajustes Screen Mirroring" [p.156](#)

Soluciones cuando la imagen o el sonido contienen estática durante la conexión de Screen Mirroring

Si la imagen proyectada o el sonido contienen estática durante la conexión con Screen Mirroring, intente las siguientes soluciones (EB-2265U/EB-2255U/EB-2165W):

- Intente no obstruir la antena Wi-Fi del dispositivo móvil.
- Si utiliza una conexión de Screen Mirroring y la conexión a Internet de forma simultánea, la imagen podría congelarse o contener ruido. Desconecte la conexión a Internet para ampliar el ancho de banda inalámbrico y mejorar la velocidad de conexión del dispositivo móvil.
- Asegúrese de que el contenido de la proyección cumpla con los requisitos de Screen Mirroring.
- En función de la configuración del dispositivo móvil, la conexión podría perderse cuando el dispositivo entra en el modo de ahorro de energía. Compruebe la configuración de ahorro de energía eléctrica del dispositivo móvil.
- Actualice a la versión más reciente del controlador o firmware inalámbrico en el dispositivo móvil.

» Enlaces relacionados

- "Proyección en red inalámbrica desde un dispositivo móvil (Screen Mirroring)" [p.117](#)

Apéndice

Consulte estas secciones para obtener especificaciones técnicas y avisos importantes sobre el proyector.

» Enlaces relacionados

- "Accesorios opcionales y piezas de sustitución" [p.205](#)
- "Tamaño de la pantalla y distancia de proyección" [p.207](#)
- "Resoluciones de pantalla compatibles" [p.211](#)
- "Especificaciones del proyector" [p.213](#)
- "Dimensiones externas" [p.216](#)
- "Requisitos del sistema de USB Display" [p.217](#)
- "Lista de símbolos de seguridad (correspondientes a IEC60950-1 A2)" [p.218](#)
- "Glosario" [p.220](#)
- "Avisos" [p.222](#)

Los siguientes accesorios opcionales y piezas de sustitución están disponibles. Compre estos productos en el momento que los necesite.

Esta lista de accesorios opcionales y piezas de reemplazo está actualizada desde agosto de 2016.

Los detalles de los accesorios están sujetos a cambios sin previo aviso, y su disponibilidad puede variar según el país de adquisición.

» Enlaces relacionados

- "Pantallas" [p.205](#)
- "Cables" [p.205](#)
- "Soportes" [p.205](#)
- "Para conexión inalámbrica" [p.205](#)
- "Dispositivos externos" [p.206](#)
- "Piezas de sustitución" [p.206](#)

Pantallas

Pantalla portátil de 60 pulgadas ELPSC27

Pantalla portátil de 80 pulgadas ELPSC28

Pantalla portátil de 100 pulgadas ELPSC29

Pantallas enrollables portátiles. (Relación de aspecto 4:3)

Pantalla portátil de 70 pulgadas ELPSC23

Pantalla portátil de 80 pulgadas ELPSC24

Pantalla portátil de 90 pulgadas ELPSC25

Pantallas enrollables portátiles. (Relación de aspecto 16:10)

Pantalla multi-aspecto ELPSC26/ELPSC26H

Pantalla multi-aspecto portátil.

Cables

Cable para ordenador ELPKC02 (1,8 m - para mini D-Sub de 15 patillas/mini D-Sub de 15 patillas)

Cable para ordenador ELPKC09 (3 m - para mini D-Sub de 15 patillas/mini D-Sub de 15 patillas)

Cable para ordenador ELPKC10 (20 m - para mini D-Sub de 15 patillas/mini D-Sub de 15 patillas)

Utilícelo cuando lo conecte al puerto del Computer

Cable de vídeo de componentes ELPKC19 (3 m - para mini D-Sub de 15 patillas/RCA macho x 3)

Utilícelo para conectar una fuente de vídeo de componentes.

Soportes

Soporte para fijación en techo ELPMB23

Utilícelo para instalar el proyector en el techo.

Tubo para techo (450 mm) ELPPFP13

Tubo para techo (700 mm) ELPPFP14

Utilícelo cuando instale el proyector en un techo alto.



Para instalar el proyector en el techo tendrá que seguir un método de instalación especial. Póngase en contacto con Epson para obtener ayuda.

Para conexión inalámbrica

Módulo de LAN inalámbrica ELPAP10

Utilícelo para proyectar imágenes desde un ordenador a través de la comunicación inalámbrica. (Banda de frecuencia: 2,4 GHz)

Dispositivos externos

Cámara de documentos ELPDC21

Utilícela al proyectar imágenes, tales como libros, transparencias o diapositivas.

Maleta ligera de transporte ELPKS68

Utilícela si debe transportar el proyector a mano.

Altavoz externo ELPSP02

Altavoz externo de alimentación propia.

Caja de interfaz ELPCB02

Cuando el proyector se instale suspendido de un techo, instale el mando a distancia para controlar el proyector manualmente.

Transmisor HDBaseT ELPHD01 (EB-2265U/EB-2165W)

Se usa cuando se envía una señal HDMI o RS-232C a través de una larga distancia. (HDCP 2.2 no se admite)

Piezas de sustitución

Unidad de la lámpara ELPLP95 (EB-2265U/EB-2255U/EB-2250U/EB-2245U/EB-2165W/EB-2155W/EB-2065/EB-2055/EB-X550KG/EB-X500KG)

Unidad de la lámpara ELPLP87 (EB-2140W/EB-2040)

Para sustituir las lámparas utilizadas.

Filtro de aire ELPAF41

Utilícelo como recambio para los filtros de aire utilizados.

Consulte la tabla que se muestra aquí para determinar la distancia a la que debe colocar el proyector de la pantalla en función del tamaño de la imagen proyectada.

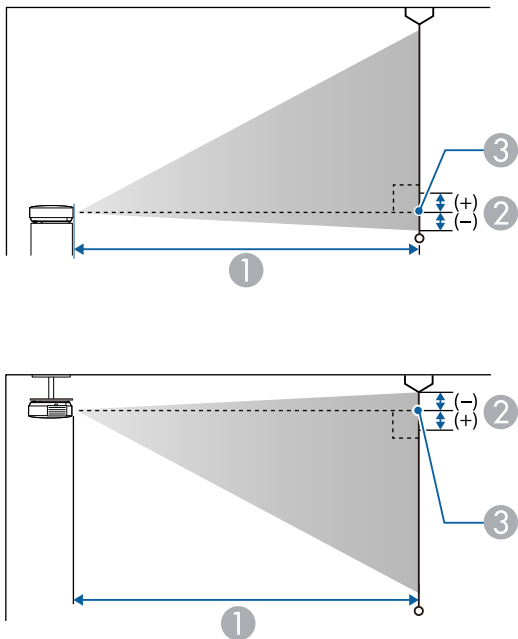

- ① Distancia de proyección (cm)
- ② Distancia desde el centro de la lente hasta la base de la pantalla (o hasta la parte superior del techo, si el proyector está colgado del techo) (cm)
- ③ Centro del objetivo

WUXGA (EB-2265U/EB-2255U/EB-2250U)/WXGA (EB-2165W)

Tamaño de pantalla 16:10		①	②
		Mínimo (Ancho) a máximo (Tele)	
30"	65 × 40	86 - 145	-4

Tamaño de pantalla 16:10		①	②
		Mínimo (Ancho) a máximo (Tele)	
35"	75 × 47	101 - 169	-4
40"	86 × 54	116 - 194	-5
50"	108 × 67	146 - 243	-6
60"	129 × 81	176 - 293	-7
80"	172 × 108	236 - 392	-10
100"	215 × 135	296 - 491	-12
150"	323 × 202	446 - 738	-18
200"	431 × 269	595 - 985	-24
300"	646 × 404	895 - 1479	-37

Tamaño de pantalla 4:3		①	②
		Mínimo (Ancho) a máximo (Tele)	
30"	61 × 46	98 - 164	-4
40"	81 × 61	132 - 220	-6
50"	102 × 76	166 - 276	-7
60"	122 × 91	200 - 332	-8
70"	142 × 107	234 - 388	-10
80"	163 × 122	268 - 444	-11
100"	203 × 152	335 - 556	-14
150"	305 × 229	505 - 836	-21
200"	406 × 305	674 - 1115	-28
260"	528 × 396	878 - 1451	-36

Tamaño de pantalla 16:9		①	②
		Mínimo (Ancho) a máximo (Tele)	
30"	66 × 37	89 - 149	-2
35"	77 × 44	104 - 174	-2
40"	89 × 50	119 - 200	-2
50"	111 × 62	150 - 250	-3
60"	133 × 75	181 - 301	-3
70"	155 × 87	212 - 352	-4
80"	177 × 100	243 - 403	-4
100"	221 × 125	304 - 504	-6
150"	332 × 187	458 - 758	-8
200"	443 × 249	612 - 1012	-11
290"	642 × 361	889 - 1469	-16



EB-2265U/EB-2255U/EB-2250U no admite tamaños de pantalla inferiores a 50".

WUXGA (EB-2245U)

Tamaño de pantalla 16:10		①	②
		Mínimo (Ancho) a máximo (Tele)	
45"	97 × 61	151 - 249	-2
50"	108 × 67	168 - 277	-2
60"	129 × 81	203 - 333	-3
70"	151 × 94	237 - 389	-3
80"	172 × 108	271 - 445	-4
100"	215 × 135	340 - 557	-5
150"	323 × 202	512 - 837	-7

Tamaño de pantalla 16:10		①	②
		Mínimo (Ancho) a máximo (Tele)	
200"	431 × 269	683 - 1117	-10
260"	560 × 350	889 - 1453	-13

Tamaño de pantalla 4:3		①	②
		Mínimo (Ancho) a máximo (Tele)	
40"	81 × 61	152 - 250	-2
50"	102 × 76	191 - 314	-3
60"	122 × 91	230 - 377	-3
70"	142 × 107	269 - 441	-4
80"	163 × 122	308 - 504	-4
100"	203 × 152	385 - 631	-5
150"	305 × 229	580 - 948	-8
200"	406 × 305	774 - 1265	-11
220"	447 × 335	852 - 1391	-12

Tamaño de pantalla 16:9		①	②
		Mínimo (Ancho) a máximo (Tele)	
45"	100 × 56	155 - 256	1
50"	111 × 62	173 - 285	1
60"	133 × 75	208 - 342	1
70"	155 × 87	244 - 400	1
80"	177 × 100	279 - 457	2
100"	221 × 125	350 - 572	2
150"	332 × 187	526 - 860	3

Tamaño de pantalla 16:9		①	②
		Mínimo (Ancho) a máximo (Tele)	
200"	443 × 249	703 - 1148	4
250"	553 × 311	879 - 1436	5

WXGA (EB-2155W/EB-2140W)

Tamaño de pantalla 16:10		①	②
		Mínimo (Ancho) a máximo (Tele)	
30"	65 × 40	88 - 144	-1
40"	86 × 54	118 - 193	-1
50"	108 × 67	149 - 243	-2
60"	129 × 81	179 - 292	-2
80"	172 × 108	239 - 390	-3
100"	215 × 135	300 - 488	-3
150"	323 × 202	451 - 733	-5
200"	431 × 269	603 - 979	-7
250"	538 × 337	754 - 1224	-8
280"	603 × 377	845 - 1371	-9

Tamaño de pantalla 4:3		①	②
		Mínimo (Ancho) a máximo (Tele)	
30"	61 × 46	100 - 164	-1
40"	81 × 61	134 - 219	-2
50"	102 × 76	169 - 275	-2
60"	122 × 91	203 - 331	-2
80"	163 × 122	271 - 442	-3

Tamaño de pantalla 4:3		①	②
		Mínimo (Ancho) a máximo (Tele)	
100"	203 × 152	340 - 553	-4
120"	244 × 183	408 - 664	-5
150"	305 × 229	511 - 831	-6
200"	406 × 305	682 - 1108	-8
250"	508 × 381	854 - 1386	-10

Tamaño de pantalla 16:9		①	②
		Mínimo (Ancho) a máximo (Tele)	
30"	66 × 37	91 - 149	1
40"	50 × 89	122 - 199	1
50"	111 × 62	153 - 249	2
60"	133 × 75	184 - 300	2
80"	177 × 100	246 - 401	3
100"	221 × 125	308 - 502	3
150"	332 × 187	464 - 754	5
200"	443 × 249	619 - 1006	7
250"	553 × 311	775 - 1258	9
275"	609 × 342	853 - 1384	10

XGA (EB-2065/EB-2055/EB-2040/EB-X550KG/EB-X500KG)

Tamaño de pantalla 4:3		①	②
		Mínimo (Ancho) a máximo (Tele)	
30"	61 × 46	83 - 136	-5
40"	81 × 61	111 - 182	-6

Tamaño de pantalla 4:3		①	②
		Mínimo (Ancho) a máximo (Tele)	
50"	102 × 76	140 - 229	-8
60"	122 × 91	169 - 275	-10
80"	163 × 122	226 - 368	-13
100"	203 × 152	283 - 460	-16
150"	305 × 229	426 - 692	-24
200"	406 × 305	568 - 923	-32
250"	508 × 381	711 - 1155	-40
300"	610 × 457	854 - 1386	-48

Tamaño de pantalla 16:9		①	②
		Mínimo (Ancho) a máximo (Tele)	
30"	66 × 37	91 - 149	1
40"	50 × 89	122 - 199	1
50"	111 × 62	153 - 249	2
60"	133 × 75	184 - 300	2
80"	177 × 100	246 - 401	3
100"	221 × 125	308 - 502	3
150"	332 × 187	464 - 754	5
200"	443 × 249	619 - 1006	7
250"	553 × 311	775 - 1258	9
275"	609 × 342	853 - 1384	10

Tamaño de pantalla 16:10		①	②
		Mínimo (Ancho) a máximo (Tele)	
30"	65 × 40	88 - 144	-1
40"	86 × 54	118 - 193	-1
50"	108 × 67	149 - 243	-2
60"	129 × 81	179 - 292	-2
70"	151 × 94	209 - 341	-2
80"	172 × 108	239 - 390	-3
100"	215 × 135	300 - 488	-3
150"	323 × 202	451 - 733	-5
200"	431 × 269	603 - 979	-7
250"	538 × 337	754 - 1224	-8
280"	603 × 377	845 - 1371	-9

La tabla que se muestra aquí detalla la resolución y velocidad de refresco compatibles para cada formato de visualización de vídeo compatible.

Señales de ordenador (RGB analógica)

Señal	Veloc. refresco (Hz)	Resolución (puntos)
VGA	60/72/75/85	640 × 480
SVGA	60/72/75/85	800 × 600
XGA	60/70/75/85	1024 × 768
WXGA	60	1280 × 768
	60	1366 × 768
	60/75/85	1280 × 800
WXGA+	60/75/85	1440 × 900
WXGA++	60	1600 × 900
SXGA	70/75/85	1152 × 864
	60/75/85	1280 × 960
	60/75/85	1280 × 1024
SXGA+	60/75	1400 × 1050
WSXGA+ *	60	1680 × 1050
UXGA	60	1600 × 1200
WUXGA **	60	1920 × 1280

* WSXGA+ está disponible solamente para EB-2265U/EB-2255U/EB-2250U/EB-2245U/EB-2165W/EB-2155W/EB-2140W y compatible solo cuando se selecciona **Ancho** como el ajuste de **Resolución** en el menú **Señal** del proyector.

** WUXGA solo está disponible para EB-2265U/EB-2255U/EB-2250U/EB-2245U.

Incluso si se reciben señales distintas a las mencionadas anteriormente, es muy posible que pueda proyectarse la imagen. Sin embargo, es posible que no sea compatible con todas las funciones.

Vídeo de componentes

Señal	Veloc. refresco (Hz)	Resolución (puntos)
SDTV (480i/480p)	60	720 × 480
SDTV (576i/576p)	50	720 × 576
HDTV (720p)	50/60	1280 × 720
HDTV (1080i)	50/60	1920 × 1080

Vídeo compuesto

Señal	Veloc. refresco (Hz)	Resolución (puntos)
TV (NTSC)	60	720 × 480
TV (SECAM)	50	720 × 576
TV (PAL)	50/60	720 × 576

Señal de entrada de puerto HDMI y HDBaseT *

Señal	Veloc. refresco (Hz)	Resolución (puntos)
VGA	60	640 × 480
SVGA	60	800 × 600
XGA	60	1024 × 768
WXGA	60	1280 × 800
	60	1366 × 768
WXGA+	60	1440 × 900
WXGA++	60	1600 × 900
UXGA	60	1600 × 1200
WSXGA+ **	60	1680 × 1050
SXGA	60	1280 × 960
	60	1280 × 1024
SXGA+	60	1400 × 1050

Señal	Veloc. refresco (Hz)	Resolución (puntos)
WUXGA ***	60	1920 × 1200
SDTV (480i/480p)	60	720 × 480
SDTV (576i/576p)	50	720 × 576
HDTV (720p)	50/60	1280 × 720
HDTV (1080i)	50/60	1920 × 1080
HDTV (1080p)	24/30/50/60	1920 × 1080

* Solo cuando se realiza una conexión HDMI mediante el Transmisor HDBaseT opcional para EB-2265U/EB-2165W.

** WSXGA+ solo está disponible para EB-2265U/EB-2255U/EB-2250U/EB-2245U/EB-2165W/EB-2155W/EB-2140W.

*** WUXGA solo está disponible para EB-2265U/EB-2255U/EB-2250U/EB-2245U.

Señal de entrada MHL

Señal	Veloc. refresco (Hz)	Resolución (puntos)
VGA	60	640 × 480
SDTV (480i/480p)	60	720 × 480
SDTV (576i/576p)	50	720 × 576
HDTV (720p)	50/60	1280 × 720
HDTV (1080i)	50/60	1920 × 1080
HDTV (1080p)	24/30	1920 × 1080

Nombre del producto	EB-2265U/EB-2255U/EB-2250U/EB-2245U/EB-2165W/EB-2155W/EB-2140W/EB-2065/EB-2055/EB-2040/EB-X550KG/EB-X500KG
Dimensiones	EB-2265U/EB-2255U/EB-2250U/EB-2245U/EB-2165W: 377 (ancho) × 110 (alto) × 291 (profundidad) mm (sin incluir la sección elevada) EB-2155W/EB-2140W/EB-2065/EB-2055/EB-2040/EB-X550KG/EB-X500KG: 377 (ancho) × 101 (alto) × 291 (profundidad) mm (sin incluir la sección elevada)
Tamaño del panel LCD	EB-2265U/EB-2255U/EB-2250U/EB-2165W: 0,76" EB-2245U: 0,67" EB-2155W/EB-2140W: 0,59" EB-2065/EB-2055/EB-2040/EB-X550KG/EB-X500KG: 0,63"
Método de visualización	Matriz activa TFT de polisilicio
Resolución	EB-2265U/EB-2255U/EB-2250U/EB-2245U: 2 304 000 píxeles WUXGA (1920 (ancho) × 1200 (alto) puntos) × 3 EB-2165W/EB-2155W/EB-2140W: 1 024 000 píxeles WXGA (1280 (ancho) × 800 (alto) puntos) × 3 EB-2065/EB-2055/EB-2040/EB-X550KG/EB-X500KG: 786 432 píxeles XGA (1024 (ancho) × 768 (alto) puntos) × 3
Ajuste del enfoque	Manual
Ajuste del zoom	1-1,6

Lámpara	EB-2265U/EB-2255U/EB-2250U/EB-2245U/EB-2165W/EB-2155W/EB-2065/EB-2055/EB-X550KG/EB-X500KG: Lámpara UHE, 300 W N°. de modelo: ELPLP95 EB-2140W/EB-2040: Lámpara UHE, 215 W N°. de modelo: ELPLP87
Vida útil de la lámpara	Modo de consumo eléctrico normal: hasta 5 000 horas Modo de consumo eléctrico ECO: hasta 10 000 horas
Salida de audio máx.	16W
Altavoz	1
Alimentación	EB-2265U/EB-2165W/EB-2065/EB-X550KG: 100-240V AC±10% 50/60Hz 4,5 - 2,0 A EB-2255U/EB-2250U/EB-2245U/EB-2155W/EB-2055/EB-X500KG: 100-240V AC±10% 50/60Hz 4,3 - 1,9 A EB-2140W/EB-2040: 100-240V AC±10% 50/60Hz 3,4 - 1,5 A
Consumo de energía (100 a 120 V, área)	EB-2265U/EB-2165W/EB-2065/EB-X550KG: Funcionamiento: 450 W Consumo de energía en espera (comunicación activada): 2,40 W Consumo de energía en espera (comunicación desactivada): 0,21 W EB-2255U/EB-2250U/EB-2245U/EB-2155W/EB-2055/EB-X500KG: Funcionamiento: 429 W Consumo de energía en espera (comunicación activada): 2,40 W Consumo de energía en espera (comunicación desactivada): 0,21 W

	EB-2140W/EB-2040: Funcionamiento: 333 W Consumo de energía en espera (comunicación activada): 2,40 W Consumo de energía en espera (comunicación desactivada): 0,21 W
Consumo de energía (220 a 240 V, área)	EB-2265U/EB-2165W/EB-2065/EB-X550KG: Funcionamiento: 425 W Consumo de energía en espera (comunicación activada): 2,41 W Consumo de energía en espera (comunicación desactivada): 0,31 W EB-2255U/EB-2250U/EB-2245U/EB-2155W/EB-2055/EB-X500KG: Funcionamiento: 405 W Consumo de energía en espera (comunicación activada): 2,41 W Consumo de energía en espera (comunicación desactivada): 0,31 W EB-2140W/EB-2040: Funcionamiento: 316 W Consumo de energía en espera (comunicación activada): 2,41 W Consumo de energía en espera (comunicación desactivada): 0,31 W
Altitud de funcionamiento	Altura de 0 a 3 048 m
Temperatura de funcionamiento	De +5 a +40°C (sin condensación) (Altitud de 0 a 2 286 m) De +5 a +35°C (sin condensación) (Altitud de más de 2 286 m)
Temperatura de almacenamiento	De -10 a +60°C (sin condensación)

Masa	EB-2265U/EB-2255U: Aprox. 4,7 kg EB-2250U/EB-2245U/EB-2165W: Aprox. 4,6 kg EB-2155W/EB-2055/EB-X500KG: Aprox. 4,3 kg EB-2140W/EB-2040: Aprox. 4,2 kg EB-2065/EB-X550KG: Aprox. 4,4 kg
------	---

Ángulo de inclinación

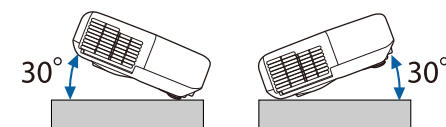

Si utiliza el proyector con una inclinación superior a los 30°, éste podría sufrir daños y causar un accidente.

► Enlaces relacionados

- "Especificaciones de los conectores" [p.214](#)

Especificaciones de los conectores

Puerto Computer1	1	Mini D-Sub de 15 patillas (hembra)
Puerto Computer2/Monitor Out	1	Mini D-Sub de 15 patillas (hembra)
Puerto Video	1	Toma RCA
Puerto Audio 1	1	Mini jack estéreo
Puerto Audio 2	1	Mini jack estéreo

Puertos L-Audio-R	1	Conector RCA x 2 (Izq., Dch.)
Puerto Audio Out	1	Mini jack estéreo
Puerto HDMI1/MHL	1	HDMI (sólo se admite audio con PCM)
Puerto HDMI2	1	HDMI (sólo se admite audio con PCM)
Puerto USB-A	1	Conector USB (Tipo A)
Puerto USB-B	1	Conector USB (Tipo B)
Puerto USB (para módulo LAN inalámbrico) (EB-2265U/EB-2255U/EB-2250U/EB-2245U/EB-2165W/EB-2155W/EB-2065/EB-2055/EB-X550KG/EB-X500KG)	1	Conector USB (Tipo A)
Puerto LAN	1	RJ-45
Puerto HDBaseT (EB-2265U/EB-2165W)	1	RJ-45
Puerto RS-232C	1	Mini D-Sub de 9 patillas (macho)



- Los puertos USB-A y USB-B son compatibles con USB 2.0. No se garantiza que los puertos USB funcionen con todos los dispositivos compatibles con USB.
- El puerto USB-B no es compatible con USB 1.1.

EB-2265U/EB-2255U/EB-2250U/EB-2245U/EB-2165W

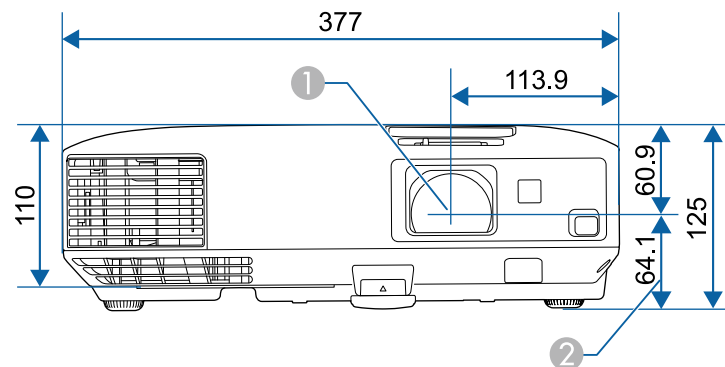

EB-2155W/EB-2140W/EB-2065/EB-2055/EB-2040/EB-X550KG/EB-X500KG

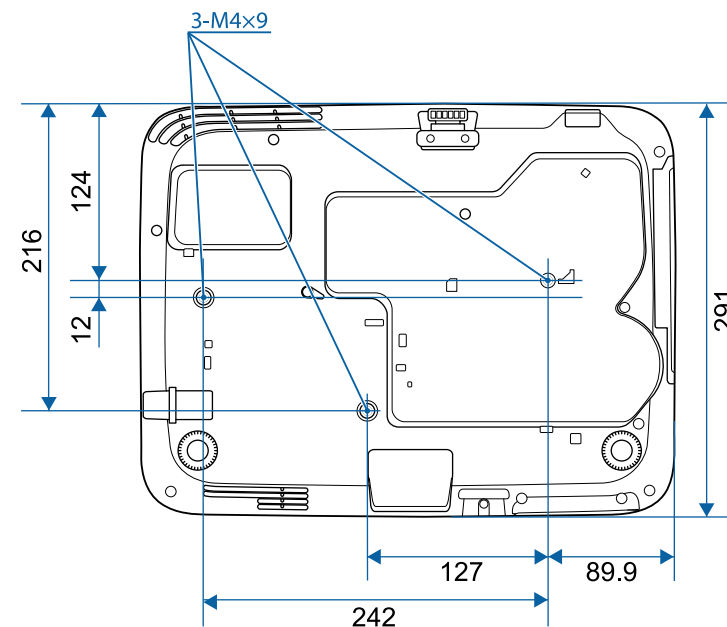
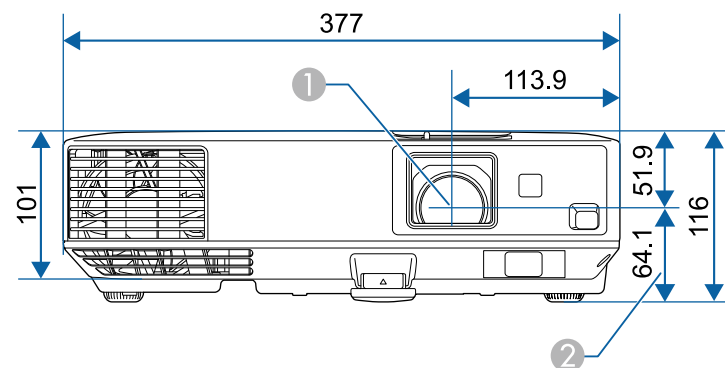

Las unidades de estas ilustraciones están expresadas en milímetros.

- ① Centro del objetivo
- ② Distancia del centro de la lente al punto de fijación de la bandeja para el techo

Para utilizar el software Epson USB Display del proyector, el ordenador deberá cumplir con los siguientes requisitos del sistema.







Requisito	Windows	Mac
Sistema operativo	Windows Vista <ul style="list-style-type: none"> • Ultimate (32 bits) • Enterprise (32 bits) • Business (32 bits) • Home Premium (32 bits) • Home Basic (32 bits) 	OS X <ul style="list-style-type: none"> • 10.7.x (32 y 64 bits) • 10.8.x (64-bit) • 10.9.x (64-bit) • 10.10.x (64-bit) • 10.11.x (64-bit)
	Windows 7 <ul style="list-style-type: none"> • Ultimate (32 y 64 bits) • Enterprise (32 y 64 bits) • Professional (32 y 64 bits) • Home Premium (32 y 64 bits) • Home Basic (32 bits) • Starter (32 bits) 	
	Windows 8 <ul style="list-style-type: none"> • Windows 8 (32 y 64 bits) • Windows 8 Pro (32 y 64 bits) • Windows 8 Enterprise (32 y 64 bits) 	
	Windows 8.1 <ul style="list-style-type: none"> • Windows 8.1 (32 y 64 bits) • Windows 8.1 Pro (32 y 64 bits) • Windows 8.1 Enterprise (32 y 64 bits) 	
	Windows 10 <ul style="list-style-type: none"> • Windows 10 Home (32 y 64 bits) • Windows 10 Pro (32 y 64 bits) • Windows 10 Enterprise (32 y 64 bits) 	







Requisito	Windows	Mac
CPU	Intel Core2Duo o más rápido (se recomienda Intel Core i3 o más rápido)	Intel Core2Duo o más rápido (se recomienda Intel Core i5 o más rápido)
Memoria	2GB o más (4GB o más recomendado)	
Espacio en disco duro	20 MB o más	
Pantalla	Resolución entre 640 × 480 y 1920 × 1200 Color de 16 bits o superior	











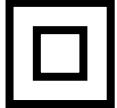

No se garantiza el funcionamiento en Windows Vista sin ningún paquete de servicio instalado o Windows Vista Service Pack 1.

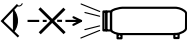
La siguiente tabla incluye el significado de las etiquetas de símbolos de seguridad presentes en el equipo.

N.º	Símbolo	Estándares aprobados	Descripción
1		IEC60417 No.5007	"Encendido" (alimentación) Para indicar que está conectado a la corriente.
2		IEC60417 No.5008	"Apagado" (alimentación) Para indicar que está desconectado de la corriente.
3		IEC60417 No.5009	En espera Para indicar el interruptor o la posición del interruptor mediante la parte del equipo que está encendida para dejarla en modo en espera.
4		ISO7000 No.0434B, IEC3864-B3.1	Precaución Para indicar que se deben tomar precauciones generales cuando utilice el producto.
5		IEC60417 No.5041	Precaución, superficie caliente Para indicar que el elemento marcado puede estar caliente y no debería tocarse sin tener cuidado para no quemarse.
6		IEC60417 No.6042 ISO3864-B3.6	Precaución, riesgo de descarga eléctrica Para identificar un equipo que puede provocar un riesgo de descarga eléctrica.
7		IEC60417 No.5957	Únicamente para uso en interiores Para identificar un equipo diseñado principalmente para uso en interiores.

N.º	Símbolo	Estándares aprobados	Descripción
8		IEC60417 No.5926	Polaridad del conector de alimentación de CC Para indicar las conexiones positiva y negativa (la polaridad) en una pieza del equipo a la que deberá conectarse una fuente de alimentación de CC.
9		—	Igual que el N.º 8.
10		IEC60417 No.5001B	Pilas, general En equipos alimentados por pilas. Para identificar un dispositivo, por ejemplo, en la tapa del compartimento de las pilas o los terminales del conector.
11		IEC60417 No.5002	Colocación de las pilas Para identificar el propio soporte de pilas e indicar la colocación de las pilas en el interior del soporte de las pilas.
12		—	Igual que el N.º 11.
13		IEC60417 No.5019	Toma de tierra protectora Para identificar cualquier terminal que esté diseñado para conectarse a un conductor externo para la protección contra descargas eléctricas en caso de que se produzca algún fallo, o el terminal de un electrodo de toma de tierra protectora.
14		IEC60417 No.5017	Toma de tierra Para identificar un terminal de toma de tierra en los casos en los que el símbolo N.º 13 no se requiere explícitamente.

N.º	Símbolo	Estándares aprobados	Descripción
15		IEC60417 No.5032	Corriente alterna Para indicar en la placa de especificaciones que el equipo es apto únicamente para corriente alterna, y para identificar terminales relevantes.
16		IEC60417 No.5031	Corriente continua Para indicar en la placa de especificaciones que el equipo es apto únicamente para corriente continua, y para identificar terminales relevantes.
17		IEC60417 No.5172	Equipo de clase II Para identificar un equipo que cumple los requisitos de seguridad especificados para ser un equipo de clase II conforme a IEC 61140.
18		ISO 3864	Prohibición general Para indicar acciones u operaciones que están prohibidas.
19		ISO 3864	Prohibición de contacto Para indicar que se podrían producir daños personales si se toca una parte específica del equipo.
20		—	Nunca mire directamente a la lente óptica cuando el proyector esté encendido.
21		—	Para indicar que en el elemento marcado no debe colocarse nada sobre el proyector.
22		ISO3864 IEC60825-1	Precaución, radiación láser Para indicar que el equipo tiene una pieza que emite radiación láser.

N.º	Símbolo	Estándares aprobados	Descripción
23		ISO 3864	Prohibición de desmontaje Para indicar que existe el riesgo de sufrir daños personales, como descargas eléctricas, si se desmonta el equipo.
24		IEC60417 No.5266	Espera, espera parcial Para indicar que parte del equipo se encuentra en el estado de preparado.
25		ISO3864 IEC60417 No.5057	Precaución, partes móviles Para indicar que debe mantenerse alejado de las partes móviles conforme a los estándares de protección.

En esta sección se explican brevemente los términos más difíciles que no se aclararon en el texto del manual. Consulte los detalles en otras publicaciones comerciales.

AMX Device Discovery	AMX Device Discovery es una tecnología desarrollada por AMX para simplificar los sistemas de control AMX y facilitar el funcionamiento del equipo de destino. Epson ha aplicado esta tecnología de protocolo y ofrece un ajuste para activar la función de protocolo (ON). En el sitio web de AMX encontrará más información. URL http://www.amx.com/
Relación de aspecto	La proporción entre la longitud de una imagen y su altura. Las pantallas con una relación horizontal:vertical de 16:9, como las pantallas HDTV, se conocen como pantallas panorámicas. SDTV y las pantallas de ordenador habituales tienen una relación de aspecto de 4:3.
Vídeo de componentes	Método que separa la señal de vídeo en un componente de luminancia (Y), una luminancia azul negativa (Cb o Pb) y una luminancia roja negativa (Cr o Pr).
Vídeo compuesto	Método que combina la señal de vídeo en un componente de luminancia y un componente de color para la transmisión por un solo cable.
Contraste	El brillo relativo de las áreas claras y oscuras de una imagen puede aumentarse o disminuirse para que el texto y los gráficos se muestren de una forma más nítida o más suave. Ajustar esta propiedad concreta de la imagen se denomina "ajuste del contraste".
DHCP	Abreviación de Dynamic Host Configuration Protocol, este protocolo asigna automáticamente una dirección IP a los equipos conectados a una red.
DICOM	Acrónimo de Digital Imaging and Communications in Medicine. Estándar internacional que define los estándares de las imágenes y un protocolo de comunicación para las imágenes clínicas.
Dir. pta enlace	Se trata de un servidor (router) para comunicarse por una red (subred) dividida en máscaras de subred.

HDCP	HDCP es la abreviación de High-bandwidth Digital Content Protection. Se utiliza para evitar la copia ilegal y proteger los derechos de autor cifrando señales digitales enviadas a través de los puertos DVI y HDMI. Como el puerto de entrada HDMI del proyector admiten HDCP, puede proyectar imágenes digitales protegidas con tecnología HDCP. Sin embargo, el proyector puede no ser capaz de proyectar imágenes protegidas con versiones actualizadas o revisadas de cifrado HDCP.
HDMI™	Abreviación de High Definition Multimedia Interface. HDMI™ es un estándar dirigido a la informática y la electrónica de consumo. Estándar según el cual se transmiten digitalmente las imágenes HD y las señales de audio multicanal. Al no comprimirse la señal digital, la imagen se puede transferir con la máxima calidad posible. También ofrece función de encriptación para la señal digital.
HDTV	Abreviación de High-Definition Television, que se refiere a sistemas de alta definición que cumplen las siguientes condiciones: <ul style="list-style-type: none"> • Resolución vertical de 720p o 1080i o superior (p = Progresivo, i = Entrelazado) • Pantalla con relación de aspecto de 16:9
Modo Infraestructura	Método de conexión LAN inalámbrica en el cual los dispositivos se comunican mediante puntos de acceso.
Entrelazado	Transmite información necesaria para crear una pantalla mediante el envío de cada línea, comenzando desde la parte superior de la imagen y bajando hasta el fondo. Las imágenes son más propensas a parpadeos debido a que se muestra un marco en cada línea.
Dirección IP	Un número que sirve para identificar un ordenador conectado a una red.

MHL	Abreviación de Mobile High-definition Link, un estándar para las interfaces de conexión diseñado para dispositivos móviles como teléfonos inteligentes y tabletas. Las imágenes pueden transferirse a una alta calidad y velocidades sin comprimir la señal digital, y también permite cargar los dispositivos conectados.
Progresivo	Proyecta información para crear una pantalla a la vez, mostrando la imagen para un marco. A pesar de que el número de líneas de barrido es el mismo, la cantidad de parpadeos en la imagen disminuye debido a que el volumen de información se dobla en comparación con un sistema de entrelazado.
Veloc. refresco	El elemento emisor de luz de una pantalla mantiene la misma luminosidad y color durante un tiempo extremadamente corto. Como consecuencia, la imagen debe escanearse muchas veces por segundo para refrescar el elemento emisor de luz. El número de operaciones de refresco por segundo se denomina velocidad de refresco y se expresa en hercios (Hz).
SDTV	Abreviación de Standard Definition Television, que se refiere a los sistemas de televisión estándar que no cumplen con las condiciones de la televisión de alta definición HDTV.
SNMP	Abreviación de Simple Network Management Protocol (protocolo simple de gestión de redes), que es el protocolo para monitorizar y controlar dispositivos como routers y ordenadores conectados a una red TCP/IP.
sRGB	Un estándar internacional para los intervalos de color que se formuló para que los colores que se reproducen mediante equipos de vídeo puedan gestionarse fácilmente a través de sistemas operativos (SO) e Internet. Si la fuente conectada cuenta con un modo sRGB, ajuste el proyector y la fuente de señal conectada a sRGB.
SSID	SSID representa los datos de identificación para la conexión con otro dispositivos en una LAN inalámbrica. La comunicación inalámbrica es posible entre dispositivos con el mismo SSID.
Máscara de subred	Se trata de un valor numérico que define el número de bits utilizado para la dirección de red de una red dividida (subred) desde la dirección IP.

SVGA	Un estándar de tamaño de pantalla con una resolución de 800 (horizontal) x 600 (vertical) puntos.
SXGA	Un estándar de tamaño de pantalla con una resolución de 1280 (horizontal) x 1024 (vertical) puntos.
Sinc.	Las señales que se envían desde los ordenadores tienen una frecuencia específica. Si la frecuencia del proyector no coincide con esta frecuencia, las imágenes que se obtienen no son de buena calidad. El proceso de hacer coincidir las fases de estas señales (la posición relativa entre las crestas y los valles de la señal) se denomina sincronización. Si las señales no están sincronizadas, las imágenes parpadean, son borrosas y presentan interferencias horizontales.
Tracking	Las señales que se envían desde los ordenadores tienen una frecuencia específica. Si la frecuencia del proyector no coincide con esta frecuencia, las imágenes que se obtienen no son de buena calidad. El proceso de hacer coincidir la frecuencia de estas señales (el número de crestas en la señal) se denomina Tracking. Si el tracking no se realiza correctamente, aparecerán amplias bandas verticales en la señal.
Interr. IP Direc.	Se trata de la Dirección IP para el ordenador de destino utilizado para la notificación de errores en SNMP.
VGA	Un estándar de tamaño de pantalla con una resolución de 640 (horizontal) x 480 (vertical) puntos.
XGA	Un estándar de tamaño de pantalla con una resolución de 1024 (horizontal) x 768 (vertical) puntos.
WXGA	Un estándar de tamaño de pantalla con una resolución de 1280 (horizontal) x 800 (vertical) puntos.
WUXGA	Un estándar de tamaño de pantalla con una resolución de 1920 (horizontal) x 1200 (vertical) puntos.

Consulte estas secciones para obtener información sobre avisos importantes del proyector.

» Enlaces relacionados

- "Indication of the manufacturer and the importer in accordance with requirements of EU directive" [p.222](#)
- "Regulaciones de la Ley de Telegrafía Inalámbrica" [p.222](#)
- "Restricciones de uso" [p.222](#)
- "Referencias a sistemas operativos" [p.222](#)
- "Marcas comerciales" [p.223](#)
- "Nota sobre Copyright" [p.223](#)
- "Atribuciones de derechos de autor" [p.224](#)

Indication of the manufacturer and the importer in accordance with requirements of EU directive

Manufacturer: SEIKO EPSON CORPORATION
Address: 3-5, Owa 3-chome, Suwa-shi, Nagano-ken 392-8502 Japan
Telephone: 81-266-52-3131
<http://www.epson.com/>

Importer: EPSON EUROPE B.V.
Address: Atlas Arena, Asia Building, Hoogoorddreef 5, 1101 BA Amsterdam Zuidoost
The Netherlands
Telephone: 31-20-314-5000
<http://www.epson.com/europe.html>

Regulaciones de la Ley de Telegrafía Inalámbrica

Las siguientes acciones están prohibidas por la Ley de Telegrafía Inalámbrica.

- Modificar y desmontar (incluyendo la antena)

- Retirar la etiqueta de conformidad
- Utilización de la LAN inalámbrica de 5 GHz en exteriores

Restricciones de uso

Si va a usar este producto para aplicaciones que precisan un alto grado de fiabilidad/seguridad como dispositivos de transporte relacionados con aviones, trenes, barcos, automóviles, etc., dispositivos de prevención de desastres, dispositivos de seguridad varios, etc., o dispositivos funcionales o de precisión, debe usar este producto únicamente tras considerar la inclusión en su diseño de sistemas de redundancia y prevención de fallos para garantizar la seguridad y la fiabilidad total del sistema. Puesto que el uso de este producto no está indicado para aplicaciones que precisan un grado extremadamente alto de fiabilidad/seguridad como equipos aeroespaciales, equipos de comunicación principales, equipos de control de energía nuclear o equipos médicos relacionados con la atención sanitaria directa, considere la idoneidad del producto después de una evaluación exhaustiva.

Referencias a sistemas operativos

- Sistema operativo Microsoft® Windows Vista®
- Sistema operativo Microsoft® Windows® 7
- Sistema operativo Microsoft® Windows® 8
- Sistema operativo Microsoft® Windows® 8.1
- Sistema operativo Microsoft® Windows® 10

En esta guía, los sistemas operativos indicados arriba se denominan "Windows Vista", "Windows 7", "Windows 8", "Windows 8.1" y "Windows 10". Además, para referirse a ellos se usa el término general "Windows".

- OS X 10.7.x
- OS X 10.8.x
- OS X 10.9.x
- OS X 10.10.x

- OS X 10.11.x

En esta guía, los sistemas operativos arriba indicados se denominan "OS X 10.7.x", "OS X 10.8.x", "OS X 10.9.x", "OS X 10.10.x" y "OS X 10.11.x". Además, para referirse a ellos se usa el término general "OS X".

Marcas comerciales

EPSON es una marca comercial registrada; EXCEED YOUR VISION, ELPLP y sus logotipos son marcas comerciales registradas o marcas comerciales de Seiko Epson Corporation.

Mac, Mac OS y OS X son marcas comerciales de Apple Inc.

Microsoft, Windows, Windows Vista, PowerPoint y el logotipo de Windows son marcas comerciales o marcas comerciales registradas de Microsoft Corporation en los Estados Unidos y/u otros países.

WPA[™], WPA2[™], y Wi-Fi Protected Setup[™] son marcas de Wi-Fi Alliance.

App Store es una marca de servicio de Apple Inc.

Google play es una marca comercial de Google Inc.

HDMI y High-Definition Multimedia Interface son marcas comerciales o marcas comerciales registradas de HDMI Licensing LLC. 

MHL, el logotipo de MHL y Mobile High-Definition Link son marcas comerciales o marcas comerciales registradas de MHL y LLC en Estados Unidos y/u otros países.

"Código QR" es una marca comercial registrada de DENSO WAVE INCORPORATED.

La marca comercial PjLink está pendiente de registro o ya está registrada en Japón, en Estados Unidos y en otros países y zonas.

Foxit PDF SDK Copyright ©2011, Foxit Software Company
www.foxitsoftware.com, All rights reserved.

Crestron[®] y Crestron RoomView[®] son marcas comerciales registradas de Crestron Electronics, Inc.

Intel[®] es una marca comercial registrada de Intel Corporation en Estados Unidos y/u otros países.

Miracast[™] es una marca comercial de Wi-Fi Alliance.

Crestron[®] y XTP[®] son marcas comerciales registradas de Extron Electronics.

HDBaseT[™] y el logotipo de HDBaseT Alliance son marcas comerciales de HDBaseT Alliance.

Los nombres de otros productos aquí mencionados se utilizan con fines explicativos y son marcas de sus respectivos dueños. Epson renuncia a todos y cada uno de los derechos sobre estas marcas.

Nota sobre Copyright

Todos los derechos reservados. Ninguna parte de esta publicación puede ser reproducida, almacenada en un sistema de recuperación, o transmitida de cualquier forma o por cualquier medio, electrónico, mecánico, de fotocopia, registro, o de otra forma, sin el permiso previo por escrito de Seiko Epson Corporation. No se asume ninguna patente de responsabilidad con respecto a la utilización de la información aquí contenida. Tampoco se asume ninguna responsabilidad con respecto a los daños resultantes de la utilización de la información aquí contenida.

Ni Seiko Epson Corporation ni sus filiales se responsabilizarán ante el comprador del producto o ante terceras personas de las pérdidas, costes o gastos derivados de accidentes, usos incorrectos o no previstos, modificaciones no autorizadas, reparaciones o alteraciones del producto por parte del comprador o de terceros o derivados (excepto en Estados Unidos) del incumplimiento de las instrucciones de uso y mantenimiento facilitadas por Seiko Epson Corporation.

Seiko Epson Corporation no será responsable de los daños o problemas que surjan del uso de cualquier consumible diferente de los designados como Productos Originales Epson o Productos homologados por Seiko Epson Corporation.

El contenido de este manual puede cambiarse o actualizarse sin previo aviso.

Las ilustraciones de esta guía pueden diferir del proyector real.

Atribuciones de derechos de autor

Esta información está sujeta a cambios sin previo aviso.

©SEIKO EPSON CORPORATION 2016. All rights reserved.

2016.8 413287200ES