



دليل المستخدم

Home Projector

EH-TW650
EH-TW610

6

الملاحظات المستخدمة في هذا الدليل

7

مقدمة إلى جهاز العرض

8

8	الإعداد السريع والسهل
8	العرض اللاسلكي السهل
9	مرونة التوصيل
9	التوصيل بالكمبيوتر
9	التوصيل بالهواتف المحمولة

10

10	أجزاء جهاز العرض ووظائفها
10	أجزاء جهاز العرض - الأمامية
11	أجزاء جهاز العرض - الخلفية
12	أجزاء جهاز العرض - السفلية
12	أجزاء جهاز العرض - لوحة التحكم
13	أجزاء جهاز العرض - وحدة التحكم عن بعد

15

إعداد جهاز العرض

16

16	مكان جهاز العرض
16	خيارات إعداد جهاز العرض وتركيبه
17	مسافة العرض

18

18	توصيل جهاز العرض بالأجهزة الأخرى
18	التوصيل بجهاز كمبيوتر
18	التوصيل بجهاز الكمبيوتر لتشغيل ملف صوتي أو فيديو VGA
19	التوصيل بجهاز الكمبيوتر لتشغيل ملف صوتي أو فيديو من USB
20	التوصيل بجهاز الكمبيوتر لتشغيل ملف صوتي أو فيديو HDMI
20	التوصيل بالهواتف الذكية أو الأجهزة اللوحية
20	التوصيل بمصادر الفيديو
21	التوصيل بمصدر الفيديو HDMI
21	التوصيل بمصدر الفيديو VGA المركب
22	التوصيل بمصدر الفيديو المركب

22	التوصيل بأجهزة USB الخارجية
23	العرض عبر USB
23	التوصيل بجهاز USB
23	فصل جهاز USB
23	التوصيل بكاميرا عرض المستندات

24	تركيب بطاريات وحدة التحكم عن بعد
25	تشغيل وحدة التحكم عن بعد
26	فتح غطاء العدسة

27 استخدام مميزات جهاز العرض الأساسية

28	تشغيل جهاز العرض
29	الشاشة الرئيسية
31	إيقاف تشغيل جهاز العرض
32	تحديد لغة قوائم جهاز العرض
33	أوضاع العرض
33	تغيير وضع جهاز العرض باستخدام وحدة التحكم عن بعد
33	تغيير وضع جهاز العرض باستخدام القوائم
35	ضبط ارتفاع الصورة
36	شكل الصورة
36	انحراف رأسي تلقائي
36	تصحيح شكل الصورة باستخدام شريط تمرير الانحراف الأفقي
36	تصحيح شكل الصورة بأزرار الانحراف
37	تصحيح حجم الصورة بخاصية Quick Corner
40	تعديل حجم الصورة بحلقة ضبط التكبير/التصغير
41	يمكنك تركيز الصورة باستخدام حلقة ضبط البؤرة
42	تحديد مصدر الصورة
44	نسبة الارتفاع إلى العرض الخاصة بالصورة
44	تغيير نسبة الارتفاع إلى العرض
44	نسب الارتفاع إلى العرض المتاحة

68	إعداد كلمة مرور.....
69	تحديد أنواع التأمين بكلمة مرور.....
70	إدخال كلمة مرور لاستخدام جهاز العرض.....
70	قفل أزرار جهاز العرض.....
71	إلغاء قفل أزرار جهاز العرض.....
72	تركيب كبل أمان.....

73 استخدام جهاز العرض عبر شبكة

74	حماية الشبكة اللاسلكية.....
74	تحديد إعدادات الشبكة اللاسلكية يدويًا.....
76	تحديد إعدادات الشبكة اللاسلكية في نظام تشغيل Windows.....
76	تحديد إعدادات الشبكة اللاسلكية في نظام تشغيل Mac.....
76	إعداد أمان الشبكة اللاسلكية.....
77	استخدام رمز QR للتوصيل بهاتف محمول.....
78	استخدام مفتاح USB لتوصيل كمبيوتر يعمل بنظام تشغيل Windows.....

79 مراقبة جهاز العرض والتحكم فيه

80	برنامج Epson Projector Management.....
81	التحكم في جهاز العرض المتصل بالشبكة باستخدام متصفح الويب.....
84	إعداد التنبيهات بالبريد الإلكتروني عبر شبكة جهاز العرض.....
84	رسائل التنبيه بالبريد الإلكتروني عبر شبكة جهاز العرض.....
85	إعداد المراقبة باستخدام SNMP.....

86 ضبط إعدادات القائمة

87	استخدام قوائم جهاز العرض.....
88	استخدام لوحة المفاتيح المعروضة على الشاشة.....
88	النص المكتح باستخدام لوحة المفاتيح المعروضة على الشاشة.....
89	إعدادات جودة الصورة - قائمة "الصورة".....

44	شكل الصورة المعروضة لكل وضعية نسبة الارتفاع إلى العرض.....
46	وضعية الألوان.....
46	تغيير وضع اللون.....
46	أوضاع اللون المتاحة.....
46	ضبط العدسة تلقائيًا.....
48	التحكم في مستوى الصوت من خلال أزرار مستوى الصوت.....

49 ضبط خواص جهاز العرض

50	عرض صورتين في وقت واحد.....
51	لم يتم دعم مجموعة مصدر الإدخال الخاصة بعرض Split Screen.....
52	قيود عرض Split Screen.....
53	عرض تقديمي باستخدام خاصية PC Free.....
53	أنواع الملفات التي تدعم خاصية PC Free.....
53	الاحتياطات اللازمة عند العرض بخاصية PC Free.....
54	بدء عرض شرائح PC Free.....
55	بدء عرض أفلام بخاصية PC Free.....
56	خيارات عرض PC Free.....
58	إيقاف تشغيل الصورة والصوت بشكل مؤقت.....
59	إيقاف حركة الفيديو بشكل مؤقت.....
60	تكبير/تصغير الصور.....
61	استخدام وحدة التحكم عن بعد كماوس لاسلكي.....
62	استخدام وحدة التحكم عن بعد كمؤشر.....
63	حفظ صورة شعار المستخدم.....
65	تصحيح فرق اللون عند العرض من خلال أجهزة عرض متعددة.....
65	تعيين رقم تعريف جهاز العرض.....
65	تحديد جهاز العرض الذي تريد تشغيله.....
66	مطابقة جودة شاشة أجهزة عرض متعددة.....
68	خصائص أمان جهاز العرض.....
68	أنواع الأمان بكلمة المرور.....

117	حل المشكلات
118	مشكلات العرض
119	حالة مؤشرات جهاز العرض
121	اتباع التعليمات المعروضة في جهاز العرض
122	حل مشكلات الصوت أو الصورة
122	الحلول عند عدم ظهور أية صور
122	حلول الصور الخاطئة التي تظهر عند استخدام وظيفة USB Display
123	الحلول عند ظهور رسالة "لا إشارة"
123	العرض من جهاز كمبيوتر محمول
123	العرض من كمبيوتر محمول Mac
123	الحلول عند ظهور رسالة "غير مدعومة"
124	الحلول عند ظهور جزء من الصورة فقط
124	الحلول عندما لا تكون الصورة مستطيلة الشكل
124	الحلول عندما تصحب الصورة أجزاء ثابتة أو مشوشة
125	الحلول عندما تكون الصورة مشوشة أو غير واضحة
125	الحلول عندما تكون الألوان أو سطوع الصورة غير صحيح
125	حلول مشكلات الصوت
126	الحلول المتبعة في حالة عدم عرض أسماء ملفات الصور بشكل صحيح باستخدام ميزة PC Free
127	حل مشكلات تشغيل جهاز العرض أو وحدة التحكم عن بعد
127	حلول مشكلات طاقة جهاز العرض أو مشكلات الإيقاف
127	حلول المشكلات التي تتعلق بوحدة التحكم عن بعد
127	حلول مشكلات كلمة المرور
129	حل مشكلات الشبكة
129	الحلول عندما يتعذر عليك الدخول إلى جهاز العرض عبر الإنترنت
129	الحلول عندما لا يتم استقبال رسائل التنبيه الشبكي بالبريد الإلكتروني
129	الحلول المعمول بها عندما تحتوي الصورة على أجزاء ثابتة أثناء Network Projection
130	الملحق
131	الملحقات الاختيارية وقطع الغيار
131	الشاشات

90	إعدادات إشارة الإدخال - قائمة "الإشارة"
91	إعدادات سمة جهاز العرض - قائمة "الإعدادات"
92	إعدادات إعداد جهاز العرض - قائمة "ممتد"
94	إعدادات شبكة جهاز العرض - قائمة الشبكة
95	قائمة الشبكة - قائمة أساسية
95	قائمة الشبكة قائمة LAN اللاسلكية
96	القائمة "شبكة" - القائمة "إشعار"
97	قائمة الشبكة - قائمة Others (إعدادات أخرى)
98	قائمة الشبكة - قائمة "إعادة ضبط"
99	إعدادات إعداد جهاز العرض - قائمة "ECO"
100	عرض معلومات عن جهاز العرض - قائمة "معلومات"
100	قائمة معلومات - قائمة معلومات عن جهاز العرض
101	قائمة رموز Event ID
102	خيارات إعادة ضبط جهاز العرض - قائمة إعادة الضبط
103	نسخ إعدادات القائمة بين أجهزة العرض (الإعدادات الدفعية)
103	نقل إعدادات من محرك أقراص USB قابل للإزالة
104	نقل إعدادات من كمبيوتر
105	إخطار خطأ إعداد الدفع

106	صيانة جهاز العرض
107	تنظيف العدسة
108	تنظيف حاوية جهاز العرض
109	صيانة مرشح الهواء ونظام التهوية
109	تنظيف مرشح الهواء وفتحات التهوية
109	استبدال مرشح الهواء
112	صيانة مصباح جهاز العرض
112	استبدال المصباح
115	إعادة ضبط مؤقت المصباح
116	استبدال بطاريات وحدة التحكم عن بعد

131	الكبلات.....
131	قطع التثبيت.....
131	الأجهزة الخارجية.....
131	قطع الغيار.....
132	حجم الشاشة ومسافة العرض.....
134	درجات دقة العرض المدعومة.....
136	مواصفات جهاز العرض.....
136	مواصفات الموصلات.....
137	الأبعاد الخارجية.....
138	متطلبات نظام USB Display.....
139	قائمة رموز السلامة (وفقاً لـ IEC60950-1 A2).....
141	مسرد المصطلحات.....
143	الإشعارات.....
	Indication of the manufacturer and the importer in accordance with
143	requirements of EU directive.....
143	قيود الاستعمال.....
143	مراجع نظام التشغيل.....
143	العلامات التجارية.....
144	إشعار حقوق الطبع والنشر.....
144	عزو حقوق الطبع والنشر.....

الملاحظات المستخدمة في هذا الدليل

رموز السلامة

يستخدم جهاز العرض ودليل المستخدم رموز وعلامات رسومية لتوضيح المحتوى الذي يساعدك على استخدام جهاز العرض على نحو آمن. يُرجى قراءة التعليمات التي تحمل هذه الرموز والعلامات واتباعها بعناية، وذلك لتجنب إصابة الأشخاص أو إلحاق الضرر بالململكات.

يشير هذا الرمز إلى المعلومات التي قد يتسبب تجاهلها في حدوث إصابة شخصية وربما الوفاة.	<div>تحذير ⚠</div>
يشير هذا الرمز إلى المعلومات التي قد يتسبب تجاهلها في حدوث إصابة شخصية أو تلف مادي نتيجة للتعامل مع الجهاز على نحو غير صحيح.	<div>تنبيه ⚠</div>

ملاحظات المعلومات العامة

تشير هذه العلامة إلى الإجراءات التي قد تسبب حدوث تلفيات أو وقوع إصابات في حالة عدم توخي الحذر.	<div>تنبيه</div>
تشير هذه العلامة إلى المعلومات الإضافية التي قد يكون الإلمام بها مفيدًا.	<div>📖</div>
يشير إلى أسماء الأزرار على وحدة التحكم عن بعد أو لوحة التحكم. على سبيل المثال: الزر [Esc]	<div>[اسم الزر]</div>
يشير إلى قائمة جهاز العرض وأسماء الإعدادات. على سبيل المثال: تحديد قائمة صورة 🖼 صورة < متقدم	<div>اسم القائمة / الإعداد</div>
تشير هذه العلامة إلى الارتباطات ذات الصلة بالصفحات.	<div>⏪</div>
تشير هذه العلامة إلى مستوى القائمة الحالية التي يعرضها الجهاز.	<div>👉</div>

مقدمة إلى جهاز العرض

يرجى الرجوع إلى هذه الأقسام لمعرفة المزيد عن مميزات الجهاز وأسماء الأجزاء.

«ارتباطات ذات صلة

- "مزايا جهاز العرض" [ص 8](#)
- "أجزاء جهاز العرض ووظائفها" [ص 10](#)

راجع دليل تشغيل *Epson iProjection* (Windows/Mac) للاطلاع على التفاصيل.

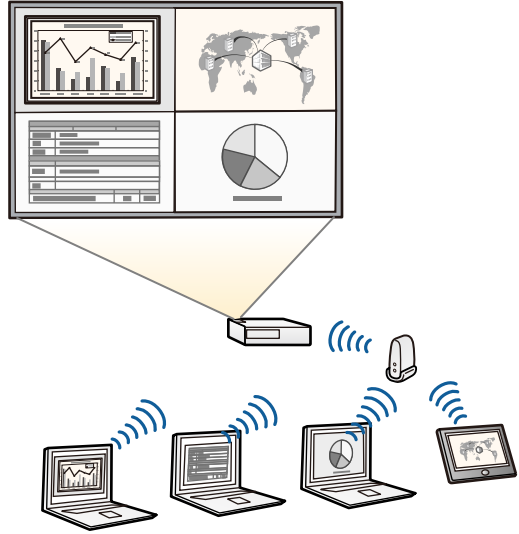

يمكنك تنزيل برامج التشغيل والأدلة اللازمة من موقع الويب التالي:
<http://www.epson.com/>

• برنامج *Epson iProjection* (iOS/Android) لتوصيل جهاز العرض والهاتف المحمول لاسلكيًا باستخدام التطبيق المتوفر على *App Store* أو *Google Play*.

يتحمل العميل كل رسوم الاتصال بـ *App Store* أو *Google play*.

• برنامج *Epson iProjection* (Chromebook) لتوصيل جهاز العرض وجهاز *Chromebook* لاسلكيًا باستخدام التطبيق المتوفر على *Chrome Web Store*.

يتحمل العميل أي رسوم مفروضة عند الاتصال بـ *Chrome Web Store*.

«ارتباطات ذات صلة»
• "استخدام جهاز العرض عبر شبكة" ص73

يأتي هذا الجهاز مزودًا بهذه الميزات الخاصة. راجع هذه الأقسام للاطلاع على مزيد من التفاصيل.

«ارتباطات ذات صلة»

- "الإعداد السريع والسهل" ص8
- "العرض اللاسلكي السهل" ص8
- "مرونة التوصيل" ص9

الإعداد السريع والسهل

- خاصية تشغيل مباشر لتشغيل جهاز العرض فور توصيل بالكهرباء.
- تُستخدم خاصية تشغيل الطاقة تلقائيًا لتشغيل جهاز العرض عند اكتشاف الجهاز لإشارة صور من المنفذ الذي قمت بتحديد كمصدر لتشغيل الطاقة تلقائيًا.
- تتيح خاصية الشاشة الرئيسية سهولة تحديد مصدر الدخل بجانب عدد من الوظائف المفيدة.
- يعرض التصحيح التلقائي للانحراف الرأسي شاشة مستطيلة دائمًا (انحراف رأسي تلقائي).
- يتيح الزر المنزلق لضبط الانحراف الأفقي تصحيح التشوه الأفقي بسرعة في الصورة المعروضة.

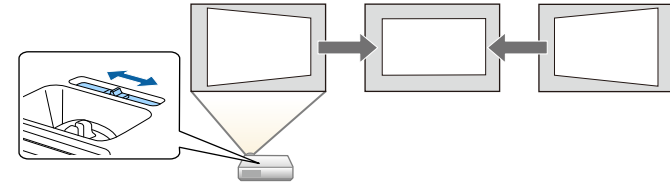

«ارتباطات ذات صلة»

- "انحراف رأسي تلقائي" ص36
- "إعدادات إعداد جهاز العرض - قائمة" ممتد ص92
- "تشغيل جهاز العرض" ص28
- "تصحيح شكل الصورة باستخدام شريط تمرير الانحراف الأفقي" ص36

العرض اللاسلكي السهل

- برنامج *Epson iProjection* لعرض ما يصل إلى أربع صور في وقت واحد عن طريق تقسيم الشاشة المعروضة. ويمكنك عرض صور من أجهزة كمبيوتر عبر الشبكة أو من هواتف ذكية أو أجهزة لوحية.

مرونة التوصيل

يدعم جهاز العرض هذا مجموعة كبيرة من خيارات التوصيل سهلة الاستخدام كما هو موضح بالأسفل.

«ارتباطات ذات صلة»

- «ارتباطات ذات صلة»
- "التوصيل بالهواتف الذكية أو الأجهزة اللوحية" ص 20

- "التوصيل بالكمبيوتر" ص 9
- "التوصيل بالهواتف المحمولة" ص 9

التوصيل بالكمبيوتر

وصل بكابل USB لعرض الصور وإخراج الصوت (USB Display).

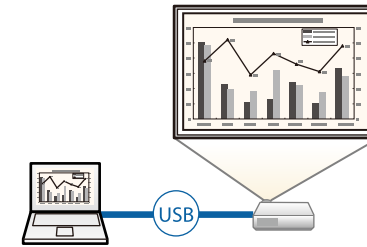

«ارتباطات ذات صلة»

- "التوصيل بجهاز الكمبيوتر لتشغيل ملف صوتي أو فيديو من USB" ص 19

التوصيل بالهواتف المحمولة

- يحتوي على منفذ HDMI/MHL لتوصيل كابل MHL بالهاتف المحمول وجهاز العرض..

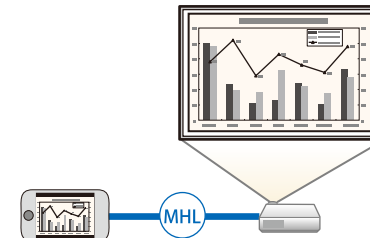

توضح الأقسام التالية أجزاء جهاز العرض ووظائفها.

« ارتباطات ذات صلة

- "أجزاء جهاز العرض - الأمامية" ص 10
- "أجزاء جهاز العرض - الخلفية" ص 11
- "أجزاء جهاز العرض - السفلية" ص 12
- "أجزاء جهاز العرض - لوحة التحكم" ص 12
- "أجزاء جهاز العرض - وحدة التحكم عن بعد" ص 13

أجزاء جهاز العرض - الأمامية

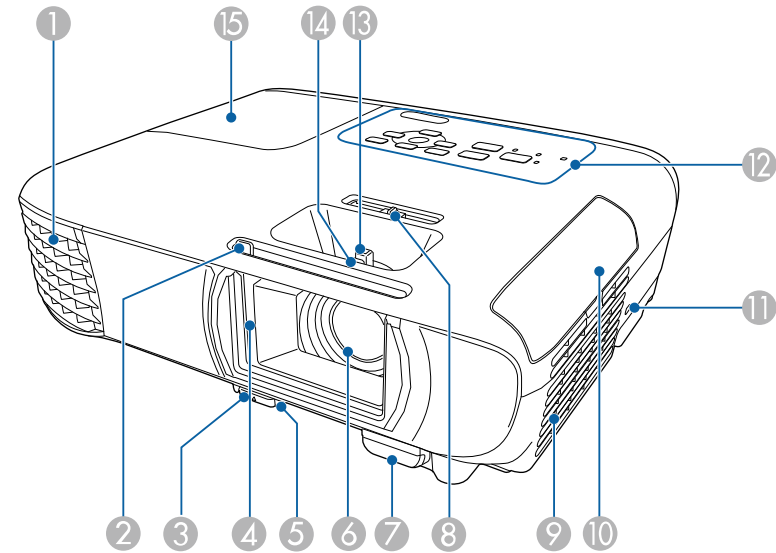

الاسم	الوظيفة
1 فتحة العادم	فتحة عادم الهواء المستخدم لتبريد جهاز العرض داخلياً.

الاسم	الوظيفة
	<p>تحذير ⚠</p> <p>لا تنظر في الفتحات. إذا انفجر المصباح، فقد تنطلق غازات وتتناثر شظايا زجاج صغيرة الحجم؛ مما قد يؤدي إلى حدوث إصابة. اتصل بطبيب في حالة استنشاق أي شظايا زجاج مكسور أو دخولها في العينين أو الفم.</p> <p>تنبيه ⚠</p> <p>أثناء العرض، لا تضع وجهك أو يديك بالقرب من فتحة العادم، ولا تضع أشياء قد تنعوج أو تتلف بسبب الحرارة بالقرب من الفتحة. قد يسبب الهواء الساخن من فتحة عادم الهواء في حدوث حروق، أو التواء، أو وقوع حوادث.</p>
2	ذراع تغيير كنم صوت A/V
3	ذراع تحرير المسند
4	غطاء العدسة
5	المسند الأمامي القابل للضبط
6	العدسة
7	مستقبل تحكم عن بعد
8	ضابط الانحراف الأفقي
9	فتحة التهوية (مرشح الهواء)
10	غطاء مرشح الهواء
11	فتحة الحماية
12	لوحة التحكم
13	حلقة ضبط التكبير/التصغير
14	حلقة ضبط البؤرة
15	غطاء المصباح

تتوافق فتحة الحماية مع نظام الحماية Microsaver المصنوع من قبل Kensington.

تقوم بتشغيل جهاز العرض.

لضبط حجم الصورة.

يضبط بؤرة الصورة.

يفتح للوصول إلى مصباح جهاز العرض.

الاسم	الوظيفة
8 منفذ USB-B	يوصّل كبل USB بالكمبيوتر لعرض صور الكمبيوتر أو لاستخدام وظيفة الماوس اللاسلكي.
9 منفذ USB-A	يوصّل جهاز ذاكرة USB أو كاميرا رقمية كما يعرض أفلامًا أو صورًا باستخدام PC Free. يوصّل كاميرا عرض المستندات الاختيارية.

«ارتباطات ذات صلة

- "استخدام وحدة التحكم عن بعد كماوس لاسلكي" ص 61
- "تركيب كبل أمان" ص 72
- "عرض تقديمي باستخدام خاصية PC Free" ص 53

«ارتباطات ذات صلة

- "حالة مؤشرات جهاز العرض" ص 119
- "تعديل حجم الصورة بحلقة ضبط التكبير/التصغير" ص 40
- "يمكنك تركيز الصورة باستخدام حلقة ضبط البؤرة" ص 41
- "تصحيح شكل الصورة باستخدام شريط تمرير الانحراف الأفقي" ص 36

أجزاء جهاز العرض - الخلفية

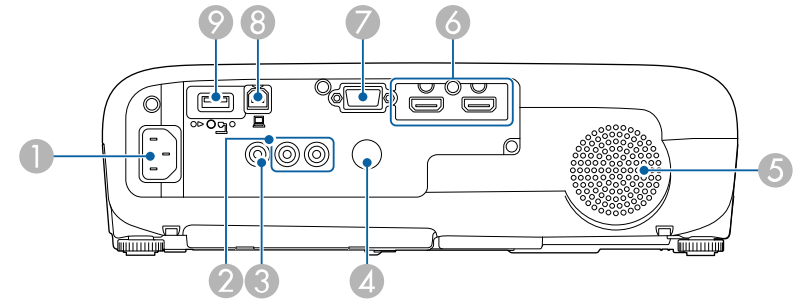

الاسم	الوظيفة
1 منفذ الطاقة	يوصل سلك الطاقة بجهاز العرض.
2 منافذ Audio	يُدخل الصوت من الجهاز الموصّل بمنفذ Computer أو Video.
3 منفذ Video	يُدخل إشارات الفيديو المركب من مصادر الفيديو.
4 مستقبل تحكم عن بعد	يستقبل الإشارات من وحدة التحكم عن بُعد.
5 السماعة	تعمل على إخراج الصوت.
6 منافذ HDMI1 وHDMI2/MHL	دخل إشارات الفيديو من جهاز الفيديو المتوافق مع HDMI وأجهزة الكمبيوتر. باستطاعة منفذ HDMI/MHL إدخال إشارات فيديو من MHL (وصلة الأجهزة المحمولة عالية الدقة) هواتف محمولة متوافقة. جهاز العرض هذا متوافق مع HDCP.
7 منفذ Computer	يُدخل إشارات الصورة من الكمبيوتر وإشارات الفيديو المكون من مصادر الفيديو الأخرى.

«ارتباطات ذات صلة»
• "تركيب كبل أمان" ص 72

أجزاء جهاز العرض - لوحة التحكم

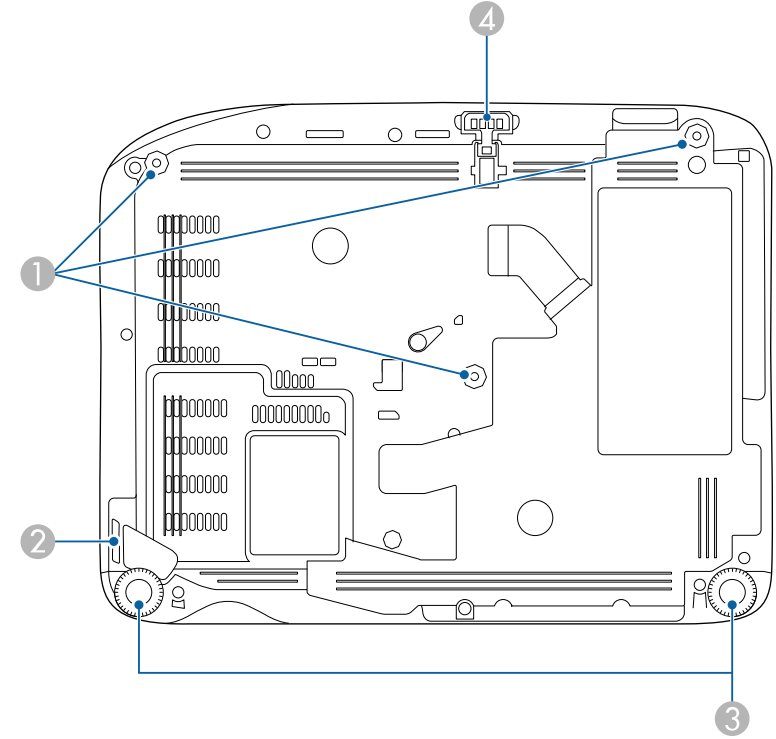
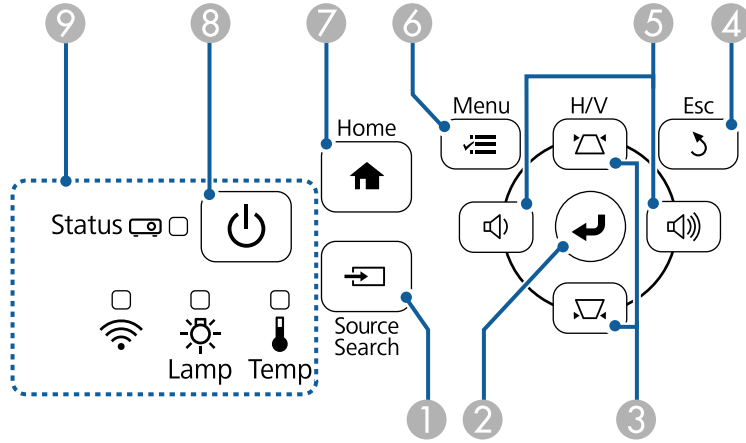

أجزاء جهاز العرض - السفلية

الاسم	الوظيفة
① الزر [Source Search]	يتيح إمكانية التبديل إلى مصدر الإدخال التالي.
② الزر [Enter] [↵]	يتيح إمكانية الدخول إلى الاختيار الحالي والانتقال إلى المستوى التالي أثناء عرض قائمة جهاز العرض أو التعليمات. يتيح إمكانية تحسين متابعة وتزامن، و الموضع في قائمة الإشارة بجهاز العرض وذلك أثناء عرض إشارة RGB تناظرية من منفذ Computer.
③ أزرار ضبط الانحراف وأزرار الأسهم	يتيح إمكانية عرض شاشة الانحراف؛ مما يسمح لك بتصحيح تشوه الانحراف. يتيح إمكانية تحديد عناصر القائمة أثناء عرض قائمة جهاز العرض أو التعليمات.
④ الزر [Esc]	يتيح إمكانية إيقاف الوظيفة الحالية. يتيح إمكانية الرجوع إلى مستوى القائمة السابقة أثناء عرض قائمة جهاز العرض.

الاسم	الوظيفة
① نقاط تثبيت وحدة التثبيت بالسقف (ثلاث نقاط)	تركيب وحدة التثبيت بالسقف الاختيارية عند تعليق جهاز العرض بالسقف.
② نقطة توصيل كبل الأمان	مرر كابل سلكي متوفر تجاريًا من هنا وثبته في مكانه.
③ المسند الخلفي	عند إعداد جهاز العرض على سطح ما مثل المكتب، قم بتدوير المسند لتمديده وسحبه من أجل ضبط درجة الإمالة الأفقية.
④ المسند الأمامي القابل للضبط	عند إعداد جهاز العرض على سطح ما مثل المكتب، قم بتدوير المسند لتمديده وسحبه من أجل ضبط وضع الصورة.

أجزاء جهاز العرض - وحدة التحكم عن بعد

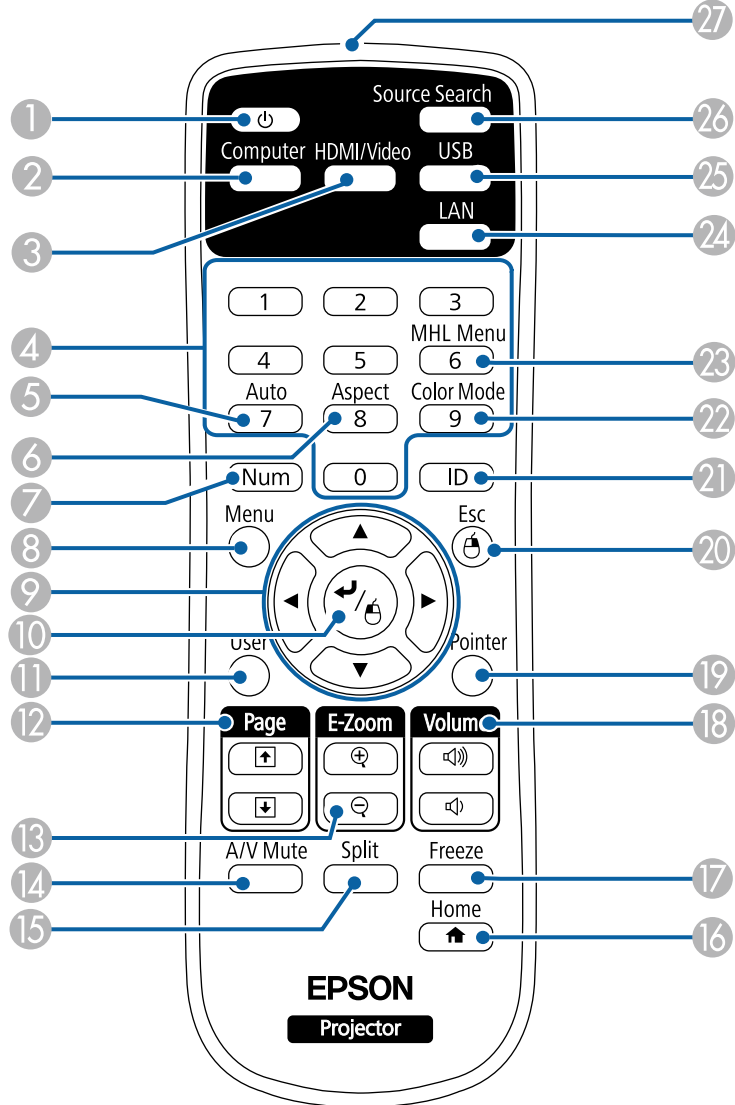

الاسم	الوظيفة
5	أزرار مستوى الصوت وأزرار الأسهم : خفض مستوى الصوت. : زيادة مستوى الصوت. يصحح تشوه الانحراف في الاتجاه الأفقي عند عرض شاشة الانحراف. تتيح إمكانية تحديد عناصر القائمة أثناء عرض قائمة جهاز العرض أو التعليمات.
6	الزر [Menu] يعرض قائمة جهاز العرض ويغلقها.
7	الزر [Home] يعرض الشاشة الرئيسية ويغلقها.
8	الزر [Power] يشغل أو يوقف تشغيل جهاز العرض.
9	المؤشرات تشير إلى حالة جهاز العرض.

«ارتباطات ذات صلة

- "إعدادات إشارة الإدخال - قائمة "الإشارة"" ص 90
- "الشاشة الرئيسية" ص 29
- "حالة مؤشرات جهاز العرض" ص 119
- "تصحيح شكل الصورة بأزرار الانحراف" ص 36

الاسم	الوظيفة
21 الزر [ID]	اضغط لأسفل على هذا الزر واضغط على الأزرار الرقمية لتحديد المعرف لجهاز العرض الذي تريد تشغيله باستخدام وحدة التحكم عن بعد.
22 الزر [Color Mode]	يغير وضعية الألوان.
23 الزر [MHL Menu]	يعرض قائمة إعدادات الجهاز الموصّل بمنفذ HDMI/MHL في جهاز العرض.
24 الزر [LAN]	يغير مصدر الصورة بين الأجهزة الموصّلة بالشبكة.
25 الزر [USB]	يبدّل مصدر الصورة بين USB Display ومنفذ USB-A.
26 الزر [Source Search]	يتيح إمكانية التبديل إلى مصدر الإدخال التالي.
27 منطقة انبعاث أشعة وحدة التحكم عن بُعد	تعمل على إخراج إشارات وحدة التحكم عن بُعد.

«ارتباطات ذات صلة

- "نسبة الارتفاع إلى العرض الخاصة بالصورة" ص44
- "وضعية الألوان" ص46
- "إعدادات إشارة الإدخال - قائمة "الإشارة" ص90
- "إعدادات إعداد جهاز العرض - قائمة "ممتد" ص92
- "الشاشة الرئيسية" ص29
- "استخدام وحدة التحكم عن بعد كماوس لاسلكي" ص61
- "عرض صورتين في وقت واحد" ص50
- "استخدام وحدة التحكم عن بعد كمؤشر" ص62
- "التوصيل بجهاز الكمبيوتر لتشغيل ملف صوتي أو فيديو من USB" ص19
- "عرض تقديمي باستخدام خاصية PC Free" ص53
- "استخدام جهاز العرض عبر شبكة" ص73

الاسم	الوظيفة
1 الزر Power []	يشغل جهاز العرض أو يوقف تشغيله.
2 الزر [Computer]	يحدد منفذ Computer كمصدر للصور.
3 الزر [HDMI/Video]	يبدّل مصدر الصورة بين المنفذين HDMI وVideo.
4 الأزرار الرقمية	إدخال الأرقام في قائمة جهاز العرض أثناء الضغط على زر [Num].
5 الزر [Auto]	يتيح إمكانية تحسين متابعة وتزامن، والموضع في قائمة الإشارة بجهاز العرض وذلك أثناء عرض إشارة RGB تناظرية من منفذ Computer.
6 الزر [Aspect]	يغير وضعية الجانب.
7 الزر [Num]	اضغط مع الاستمرار على هذا الزر لإدخال الأرقام باستخدام الأزرار الرقمية.
8 الزر [Menu]	يعرض قائمة جهاز العرض ويغلقها.
9 أزرار الأسهم	تتيح إمكانية تحديد عناصر القائمة أثناء عرض قائمة جهاز العرض أو التعليمات.
10 الزر [Enter] [↵]	يتيح إمكانية الدخول إلى الاختيار الحالي والانتقال إلى المستوى التالي أثناء عرض قائمة جهاز العرض أو التعليمات.
11 الزر [User]	يقوم بإجراء الإعدادات المخصصة لإعداد زر المستخدم في قائمة الإعدادات لجهاز العرض.
12 الزر [Page] صفحة أعلى/أسفل	يتيح إمكانية التحكم في الصفحة المعروضة على جهاز الكمبيوتر الخاص بك صعوداً ونزولاً عند توصيل جهاز العرض بجهاز الكمبيوتر باستخدام كبل USB أو شبكة.
13 أزرار [E-Zoom] +/-	عرض الصفحة السابقة أو التالية أثناء استخدام خاصية PC Free.
14 الزر [A/V Mute]	تتيح إمكانية تكبير مساحة الصورة المعروضة أو تصغيرها.
15 الزر [Split]	تشغيل الصوت والفيديو أو إيقاف تشغيلهما مؤقتاً.
16 الزر [Home]	عرض صورتين من مصدرين مختلفين في نفس الوقت عن طريق شطر الشاشة المعروضة.
17 الزر [Freeze]	يعرض الشاشة الرئيسية ويغلقها.
18 أزرار خفض [Volume] أو رفعه	يوقف عرض الصور بشكل مؤقت أو يستأنف عرضها.
19 الزر [Pointer]	يضبط مستوى صوت السماع.
20 الزر [Esc]	يعرض المؤشر الموجود على الشاشة.
	يتيح إمكانية إيقاف الوظيفة الحالية.
	يتيح إمكانية الرجوع إلى مستوى القائمة السابقة أثناء عرض قائمة جهاز العرض.
	يعمل كزر الماوس الأيمن عند استخدام وظيفة الماوس اللاسلكي.

إعداد جهاز العرض

اتبع تعليمات هذه الأقسام في إعداد جهاز العرض.

«ارتباطات ذات صلة

- "مكان جهاز العرض" [ص16](#)
- "توصيل جهاز العرض بالأجهزة الأخرى" [ص18](#)
- "تركيب بطاريات وحدة التحكم عن بعد" [ص24](#)
- "تشغيل وحدة التحكم عن بعد" [ص25](#)
- "فتح غطاء العدسة" [ص26](#)

تحذير ⚠

- يلزم تركيب السقف المعلق لتعليق جهاز العرض بالسقف، إذا لم تقم بتركيب جهاز العرض بصورة صحيحة، فربما يسقط أو يتلف أو يُخدش.
- لا تستخدم مواد لاصقة على وحدة التثبيت بالسقف المعلق لتفادي ارتخاء المسامير أو مواد التشحيم أو الزيوت أو المواد المشابهة على جهاز العرض، فقد يتحطم الغلاف الخارجي لجهاز العرض، مما قد ينجم عنه سقوط جهاز العرض من وحدة التثبيت بالسقف، وذلك قد يتسبب في حدوث إصابة بالغة لأي شخص يوجد أسفل وحدة التثبيت بالسقف وتلف جهاز العرض.
- لا تقم بتغطية فتحة دخول أو خروج الهواء الموجودتين في جهاز العرض، ففي حالة تغطية أي من الفتحتين، قد ترتفع درجة الحرارة الداخلية وتتسبب في نشوب حريق.
- لا تركب جهاز العرض على سطح غير ثابت أو في مكان لا يتحمل الثقل؛ وإلا، فقد يسقط أو ينقلب مسبباً حادثاً وإصابة.
- عند تركيب جهاز العرض في موضع عالٍ، اتخذ الاحتياطات ضد سقوطه باستخدام أسلاك لضمان السلامة في حالة الطوارئ، مثل زلزال، ومنع الحوادث. ففي حالة عدم تثبيته بطريقة صحيحة، قد يسقط، مما يتسبب في وقوع حادث أو إصابة.

تنبيه

- لا تقم بتشغيل جهاز العرض على أحد جانبيه، فقد يتسبب ذلك في حدوث خلل وظيفي به.
- إذا كنت تستخدم جهاز العرض على ارتفاع أعلى من 1500 متر، فقم بضبط **وضعية الذروة العالية** على وضع تشغيل من القائمة ممتد في جهاز العرض وذلك لضمان أن حرارة الجهاز الداخلية لم ترتفع.
- **ممتد < تشغيل > وضعية الذروة العالية**
- تفادي تركيب جهاز العرض في الأماكن المعرضة للرطوبة العالية أو الغبار أو الأماكن المعرضة للدخان من النيران أو دخان التبغ.

«ارتباطات ذات صلة»

- "خيارات إعداد جهاز العرض وتركيبه" ص 16
- "مسافة العرض" ص 17
- "شكل الصورة" ص 36
- "إعدادات إعداد جهاز العرض - قائمة "ممتد" ص 92

خيارات إعداد جهاز العرض وتركيبه

يمكنك إعداد أو تركيب جهاز العرض بالطرق الآتية:

يمكنك وضع جهاز العرض على أي سطح مستوٍ لعرض الصورة.

كما يمكنك تركيب جهاز العرض على السقف المعلق إذا كنت ترغب في تثبيته، ويلزم استخدام أحد الأسقف المعلقة الاختيارية لتعليق جهاز العرض بالسقف.

لاحظ النقاط التالية عند اختيار مكان جهاز العرض:

- قم بوضع جهاز العرض على سطح مستوٍ ومتمين أو قم بتركيبه مستخدماً الأسقف المعلقة المناسبة للجهاز.

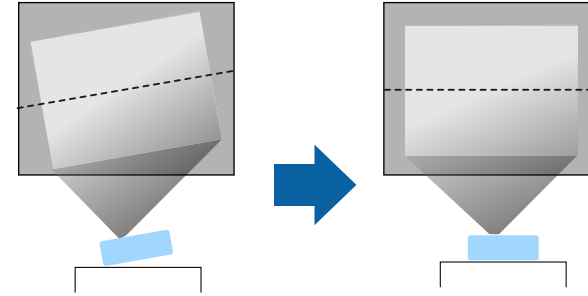

- اترك مسافة كافية حول جهاز العرض وأسطفه لتهويته، ولا تضعه فوق أو جانب أي شيء يمكنه أن يسد فتحات التهوية.
- قم بوضع جهاز العرض في مكان قريب من المقابس الكهربائية الأرضية أو استخدم وصلة إطالة.
- قم بوضع جهاز العرض بحيث يكون موازياً للشاشة.

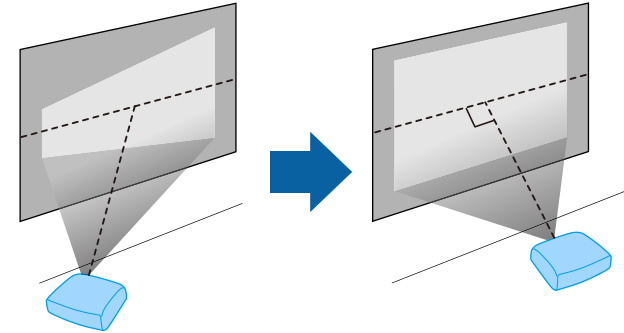

إذا لم تستطع تركيب جهاز العرض بصورة موازية للشاشة، فقم بتصحيح تشوه الانحراف باستخدام عناصر التحكم بجهاز العرض.



تصبح الصورة أصغر قليلا عند تصحيح تشوه الانحراف.

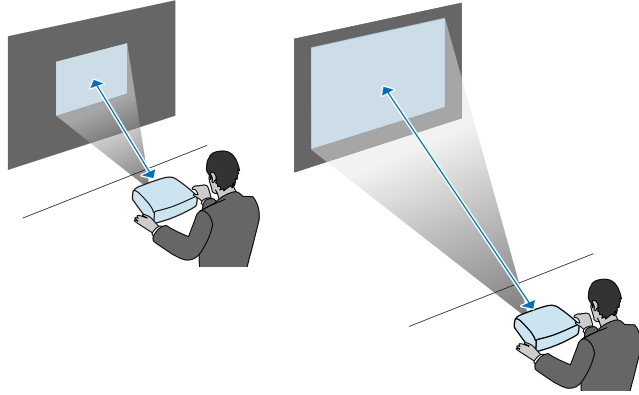

« ارتباطات ذات صلة
• "حجم الشاشة ومسافة العرض" ص 132

أمامي/خلفي

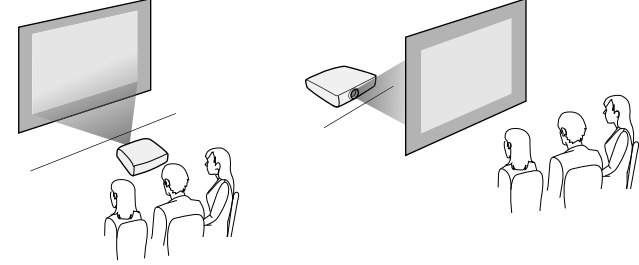

أمام الشاشة من السقف/خلف الشاشة من السقف

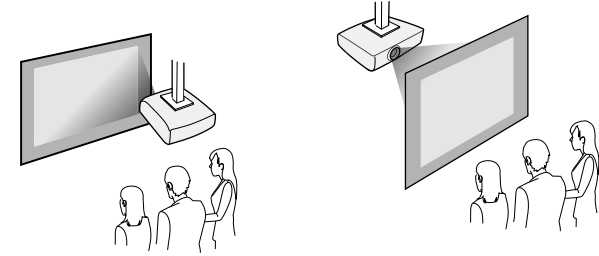

تأكد من تحديد خيار **جهة العرض الصحيح** في القائمة ممتد حسب طريقة التركيب المستخدمة.

« ارتباطات ذات صلة
• "أوضاع العرض" ص 33

مسافة العرض

يعتمد حجم الصورة التقريبي على المسافة بين جهاز العرض والشاشة، فكلما كان جهاز العرض أبعد كانت الصورة أكبر، ولكن يمكن أن يتغير هذا وفقاً لعامل التكبير ونسبة الارتفاع والإعدادات الأخرى.

راجع الملحق لمزيد من التفاصيل لتحديد المسافة التقريبية بين جهاز العرض والشاشة بناءً على حجم الصورة المعروضة.

التوصيل بجهاز الكمبيوتر لتشغيل ملف صوتي أو فيديو VGA

يمكنك توصيل جهاز العرض بالكمبيوتر مستخدمًا كبل VGA الخاص بالكمبيوتر.

ويمكنك تشغيل الأصوات من خلال نظام مكبر الصوت وذلك عن طريق توصيل كبل الصوت RCA المتوفر بالمتاجر.

- لتوصيل كمبيوتر لا يحتوي على منفذ VGA، يجب توفير مهائئ يسمح لك بتوصيله بمنفذ VGA في جهاز العرض.
- تأكد من وجود ملصق "غير مقاوم" على كابل الصوت.



1 قم بتوصيل كبل VGA بمنفذ جهاز العرض الموجود بالكمبيوتر.

2 وصل الطرف الآخر من الكبل بمنفذ جهاز Computer الموجود بجهاز العرض.

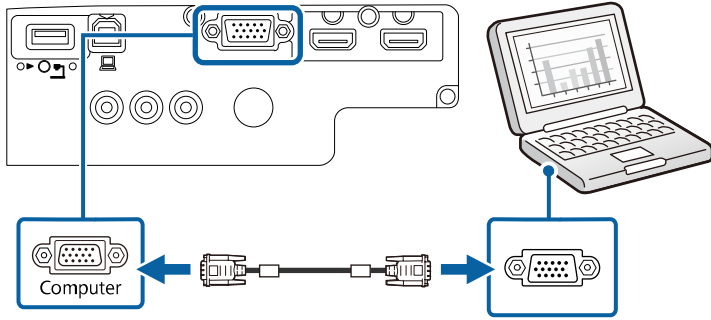

3 أحكم ربط المسامير في موصل VGA.

4 قم بتوصيل كبل الصوت بسماعات الأذن الخاصة بالكمبيوتر المحمول أو بسماعة أو منفذ خرج الصوت بالكمبيوتر المكتبي.

يمكنك توصيل جهاز العرض بأجهزة عديدة مثل الكمبيوتر والفيديو والتي يتم عليها تقديم العروض التقديمية والأفلام والصور الأخرى سواءً بصوت أو بدون صوت.

تنبيه

تحقق من شكل الموصلات واتجاهها في أي كبل تريد توصيله. لا تُدخل الموصل بعنف في المنفذ إذا لم يصلح للتركيب، فربما يتلف أو يتعطل الجهاز أو الكمبيوتر.



راجع دليل البداية السريعة للاطلاع على قائمة بالكبلات المرفقة بجهاز العرض. اشترِ كبلات اختيارية أو متوفرة تجاريًا عند الضرورة.

- قم بتوصيل الجهاز بكمبيوتر يحتوي على منفذ USB، أو منفذ جهاز خرج الفيديو (الشاشة) أو منفذ HDMI.
- قم بتوصيل أجهزة مثل مشغل اسطوانات DVD وأجهزة الألعاب والكاميرات الرقمية والهواتف الذكية بمنافذ خرج الفيديو المناسبة.
- يمكنك وضع كبلات إدخال الصوت إذا كان العرض التقديمي أو الفيديو الذي تقدمه يُصدرُ منه صوت.
- في حالة عروض الشرائح أو العروض التقديمية بدون كمبيوتر، يمكنك توصيل أجهزة USB (مثل مشغل فلاش أو كاميرا) أو كاميرا المستندات الاختيارية Epson.

«ارتباطات ذات صلة»

- "التوصيل بجهاز كمبيوتر" ص 18
- "التوصيل بالهواتف الذكية أو الأجهزة اللوحية" ص 20
- "التوصيل بمصادر الفيديو" ص 20
- "التوصيل بأجهزة USB الخارجية" ص 22
- "التوصيل بكاميرا عرض المستندات" ص 23

التوصيل بجهاز كمبيوتر

اتبع التعليمات الموجودة في هذه الأقسام لتوصيل الكمبيوتر بجهاز العرض.

«ارتباطات ذات صلة»

- "التوصيل بجهاز الكمبيوتر لتشغيل ملف صوتي أو فيديو VGA" ص 18
- "التوصيل بجهاز الكمبيوتر لتشغيل ملف صوتي أو فيديو من USB" ص 19
- "التوصيل بجهاز الكمبيوتر لتشغيل ملف صوتي أو فيديو HDMI" ص 20

3 شغل جهاز العرض والكمبيوتر.

4 لتنشيط برنامج Epson USB Display، قم بأي مما يلي:

يجب تثبيت هذا البرنامج أولاً عند توصيل جهاز العرض بالكمبيوتر لأول مرة.

- Windows: حدد **EMP_UDSE.EXE** تشغيل في مربع الحوار الذي يتم عرضه لتنشيط برنامج Epson USB Display.
- Mac: يتم عرض مجلد إعدادات برنامج Epson USB Display على الشاشة. حدد **USB Display Installer** واتبع الإرشادات المعروضة على الشاشة لتنشيط برنامج Epson USB Display. في حالة عدم عرض مجلد **USB Display Setup** تلقائياً، انقر نقراً مزدوجاً فوق **USB Display Installer < EPSON_PJ_UD**

5 اتبع أي تعليمات موجودة على الشاشة.
لا تفصل كبل USB أو توقف تشغيل جهاز العرض حتى يتم عرض الصور.

يعرض جهاز العرض الصور الموجودة على سطح المكتب ويقوم بإخراج الأصوات في حالة احتواء العرض على مقاطع صوتية.

- في حالة عدم عرض الجهاز أي صور، اتبع إحدى الخطوات التالية:
- Windows: انقر فوق **Epson USB < EPSON Projector < All Programs < Display**
- Mac: انقر مزدوجاً فوق أيقونة **USB Display** في مجلد **Application**.
- اتبع أيًا من الآتي عند الانتهاء من العرض:
- Windows: افصل كبل USB. فلا توجد حاجة إلى استخدام إزالة الأجهزة بأمان.
- Mac: حدد قطع الاتصال من قائمة أيقونة **USB Display** بشريط القائمة أو **Dock** ثم افصل كبل USB.

«ارتباطات ذات صلة»
• "متطلبات نظام USB Display" ص 138

5 قم بتوصيل الطرف الآخر بمنفذ Audio الموجودة في جهاز العرض.

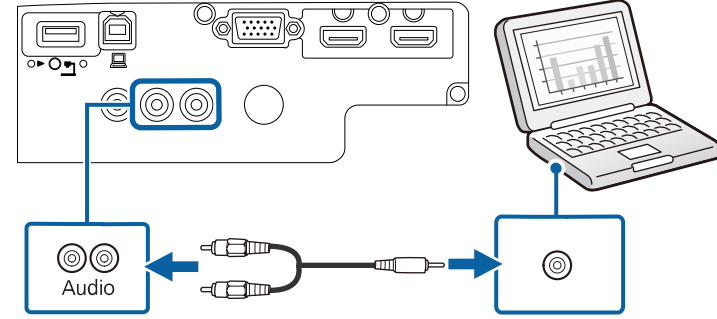

التوصيل بجهاز الكمبيوتر لتشغيل ملف صوتي أو فيديو من USB

إذا كان الكمبيوتر خاصتك يوافق متطلبات النظام، فيمكنك إرسال خرج الملف الصوتي أو الفيديو إلى جهاز العرض من خلال منفذ USB بالكمبيوتر. وتسمى هذه الوظيفة **USB Display**. وصل جهاز العرض بجهاز الكمبيوتر عبر كبل USB.

- إذا كنت تستخدم مؤزّع USB، فقد لا يعمل التوصيل على نحو صحيح. وصل كبل USB مباشرة بجهاز العرض.

1 قم بتوصيل الكبل بجهاز بمنفذ USB-B الموجود بجهاز العرض.

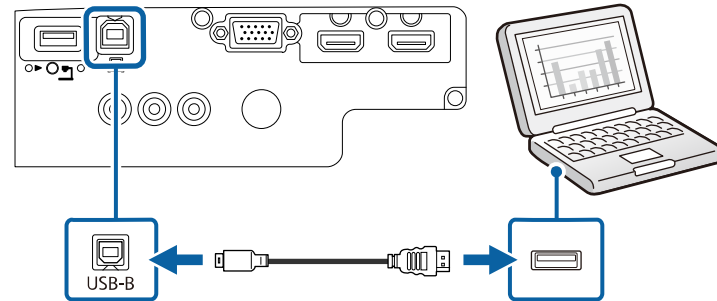

2 قم بتوصيل الطرف الآخر بأي منفذ USB متاح على جهاز الكمبيوتر.

2 وصل الطرف الآخر بمنفذ HDMI/MHL في جهاز العرض.

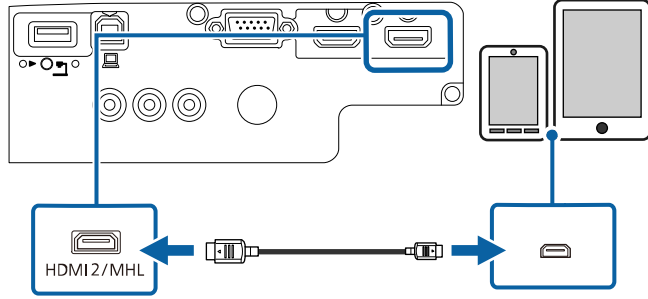

تنبيه

في حالة توصيل كبل MHL المتوافق مع معايير MHL، يتوقع أن تتعرض الهواتف الذكية أو الأجهزة اللوحية للسخونة أو التسرب أو الانفجار.

تبدأ الهواتف الذكية والأجهزة اللوحية التي تم توصيلها في عملية الشحن عند عرض الصور، وإذا قمت بالتوصيل باستخدام مهايئ التحويل MHL-HDMI المتوفر تجاريًا، فمن المتوقع تعذر القيام بعملية شحن الهواتف الذكية أو الأجهزة اللوحية أو عدم تمكنك من تنفيذ عمليات باستخدام وحدة التحكم عن بعد المرفقة بجهاز العرض.

- قد يتعذر الشحن عند استهلاك كثير من الطاقة، كما هو الحال عند تشغيل فيلم.
- ولا يمكن الشحن عندما يكون جهاز العرض في وضع الاستعداد، أو عند نفاد الطاقة من البطارية في هاتف ذكي أو جهاز لوحي.

إذا لم تظهر الصور بشكل صحيح، قم بفصل كبل MHL وأعد توصيله.

التوصيل بمصادر الفيديو

اتبع التعليمات الموجودة في هذه الأقسام لتوصيل أجهزة الفيديو بجهاز العرض.

التوصيل بجهاز الكمبيوتر لتشغيل ملف صوتي أو فيديو HDMI

إذا كان الكمبيوتر يحتوي على منفذ HDMI، يمكنك توصيله بجهاز العرض مستخدمًا كبل HDMI ومن ثم يُصدّر الصوت مع الصورة المعروضة.

لتوصيل جهاز Mac لا يحتوي على منفذ HDMI، يجب توفير مهايئ يسمح لك بتوصيله بمنفذ HDMI في جهاز العرض. ويمكنك الاتصال بشركة أبل لمعرفة خيارات التهيئة المناسبة، فقد لا تدعم أجهزة كمبيوتر Mac القديمة (2009 أو ما قبلها) ملفات الصوت عبر منفذ HDMI.

1 قم بتوصيل كبل HDMI بمنفذ خرج HDMI الموجود في الكمبيوتر.

2 وصل الطرف الآخر بمنفذ HDMI في جهاز العرض.

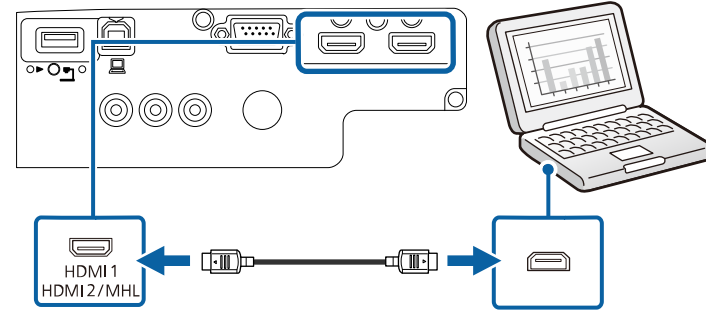

التوصيل بالهواتف الذكية أو الأجهزة اللوحية

يمكن توصيل جهاز العرض بهواتف ذكية وأجهزة لوحية باستخدام كبل MHL وإصدار الصوت مع الصور المعروضة.

- وقد يعتمد العرض الصحيح أيضًا على طراز الهواتف الذكية أو الأجهزة اللوحية وإعداداتها.
- قد لا تتمكن من توصيل كبل MHL بجميع الأجهزة. اتصل بمصنّع الهاتف الذكي أو الجهاز اللوحي للتحقق مما إذا كان جهازك يدعم MHL.

1 وصل كبل MHL بمنفذ Micro-USB في الجهاز.

التوصيل بمصدر الفيديو VGA المركب

إذا كان مصدر الفيديو خاصتك يحتوي على منافذ الفيديو المركبة، فيمكنك توصيله بجهاز العرض مستخدمًا كبل الفيديو VGA المركب. وحسب منافذ الفيديو المركب، ستحتاج كبل مهايء بجانب كبل الفيديو المركب. ويمكنك تشغيل الأصوات من خلال نظام مكبر الصوت وذلك عن طريق توصيل كبل الصوت RCA المتوفر بالمتاجر.

• تأكد من وجود ملصق "غير مقاوم" على كابل الصوت.



1 قم بتوصيل الموصلات المركبة بمنافذ مكونات إخراج الفيديو المشفرة بالألوان والموجودة في مصدر الفيديو.

عادةً ما تكون المنافذ موضوع عليها علامة Y أو Pb أو Pr أو Y أو Cb أو Cr. وإذا كنت تستخدم المهايء، فقم بتوصيل هذه الموصلات بكبل الفيديو المركب.



2 قم بتوصيل موصل VGA بأحد منافذ Computer الموجودة بجهاز العرض.

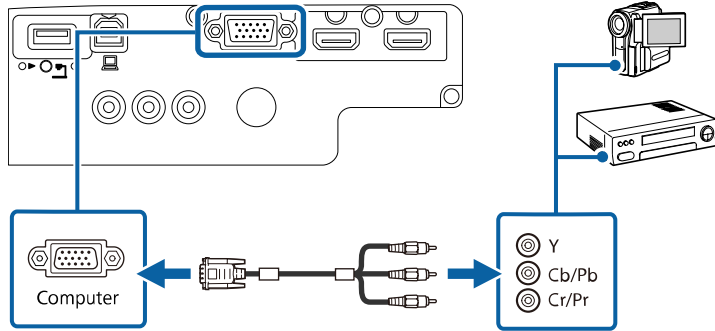

3 أحكم ربط المسامير في موصل VGA.

4 وصل كبل الصوت بمنفذ خرج الصوت الموجود في مصدر الفيديو.

- في حالة ما إذا كان شكل منفذ الجهاز المتصل غير عادي، استخدم الكبل المرفق مع الجهاز أو أي كبل اختياري للتوصيل بجهاز العرض.
- يختلف الكبل وفقًا لإشارة الخرج من جهاز الفيديو المتصل.
- بعض أنواع أجهزة الفيديو قادرة على إخراج أنواع مختلفة من الإشارات. راجع دليل المستخدم المرفق بجهاز الفيديو للتأكد من نوع الإشارات التي يمكن إخراجها.



ارتباطات ذات صلة

- "التوصيل بمصدر الفيديو HDMI" ص 21
- "التوصيل بمصدر الفيديو VGA المركب" ص 21
- "التوصيل بمصدر الفيديو المركب" ص 22

التوصيل بمصدر الفيديو HDMI

إذا كان مصدر الفيديو يحتوي على منفذ HDMI، فيمكنك توصيله بجهاز العرض مستخدمًا كبل HDMI ومن ثم يصدر الصوت مع الصورة المعروضة.

تنبيه

لا تقم بتشغيل مصدر الفيديو قبل توصيله بجهاز العرض. فقد يتسبب ذلك في إلحاق أذى بجهاز العرض.

1 قم بتوصيل كبل HDMI بمنفذ خرج HDMI الموجود في مصدر الفيديو.

2 وصل الطرف الآخر بمنفذ HDMI في جهاز العرض.

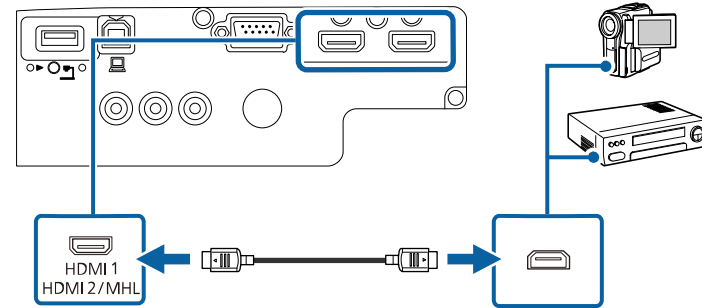

2 قم بتوصيل الطرف الآخر بمنفذ Video الموجود في جهاز العرض.

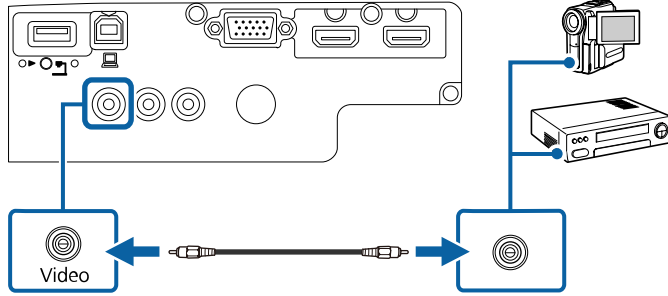

3 وصل كبل الصوت بمنفذ خرج الصوت الموجود في مصدر الفيديو.

4 قم بتوصيل الطرف الآخر بمنفذ Audio الموجودة في جهاز العرض.

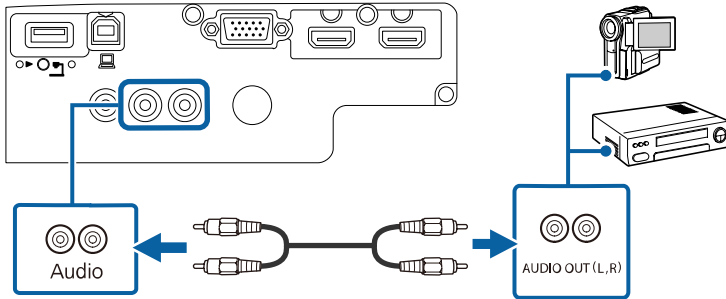

التوصيل بأجهزة USB الخارجية

اتبع التعليمات الموجودة في هذه الأقسام لتوصيل أجهزة USB الخارجية بجهاز العرض.

- «ارتباطات ذات صلة»
- "العرض عبر USB" ص 23
- "التوصيل بجهاز USB" ص 23
- "فصل جهاز USB" ص 23

5 قم بتوصيل الطرف الآخر بمنفذ Audio الموجودة في جهاز العرض.

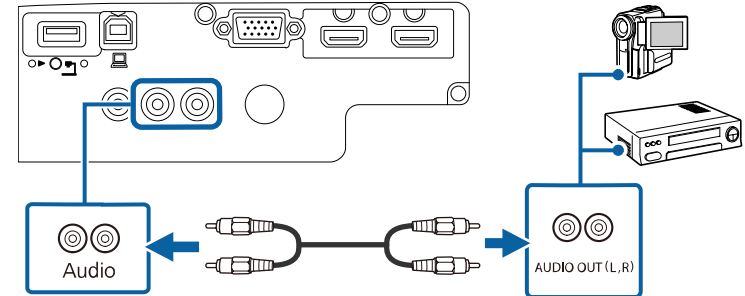

إذا كان هناك خطأ في ألوان الصورة، فقد تحتاج إلى تغيير إعدادات مصدر الإدخال من قائمة الإشارة الموجودة في جهاز العرض.

الإشارة < متقدم < مصدر الإدخال

«ارتباطات ذات صلة»

- "إعدادات إشارة الإدخال - قائمة الإشارة" ص 90

التوصيل بمصدر الفيديو المركب

إذا كان مصدر الفيديو خاصتك يحتوي على منفذ للفيديوهات المركبة، يمكنك توصيله بجهاز العرض عبر كبل فيديو طراز RCA أو كبل A/V.

ويمكنك تشغيل الأصوات من خلال نظام مكبر الصوت وذلك عن طريق توصيل كبل الصوت RCA المتوفر بالمتاجر.

تأكد من وجود ملصق "غير مقاوم" على كابل الصوت.

1

وصل الكبل المرفق معه الموصل الأصفر بمنفذ خرج الفيديو الأصفر الموجود في مصدر الفيديو.

العرض عبر USB

يمكنك عرض الصور والمحتويات الأخرى بدون استخدام جهاز الكمبيوتر أو جهاز الفيديو وذلك عن طريق توصيل أي من هذه الأجهزة بجهاز العرض:

- مشغل فلاش USB
- كاميرا رقمية أو هاتف ذكي
- أقراص USB الصلبة
- عارض تخزين الوسائط المتعددة

- ينبغي أن تكون الكاميرات الرقمية والهواتف الذكية قابلة للتوصيل بجهاز USB وبفئة التخزين الكبيرة الموجودة بها، كما ينبغي عدم توصيل أجهزة TWAIN بها.
- يجب أن توافق أقراص USB الصلبة هذه المتطلبات:
- فئة تخزين USB الكبيرة المتوافقة (ليست جميع الأجهزة ذات فئة التخزين الكبيرة مدعومة)
- بتنسيق FAT16/32
- ذاتية الإمداد بالطاقة من خلال وحدات إمداد الطاقة AC الموجودة بهم (لا يوصى باستخدام محركات الأقراص الصلبة داخل الناقلات التي تعمل بالطاقة)
- تجنب استخدام الأقراص الصلبة مع الأقسام المتعددة

يمكنك عرض عروض الشرائح من ملفات الصور الموجودة على جهاز USB المتصل.

«ارتباطات ذات صلة»

- "عرض تقديمي باستخدام خاصية PC Free" 53

التوصيل بجهاز USB

يمكنك توصيل جهاز USB بمنفذ USB-A في جهاز العرض، واستخدامه في عرض صور ومحتويات أخرى.

1

إذا كان هناك مهايئ طاقة مُلحق بجهاز USB، فقم بإدخال الجهاز في القابس.

2

وصِّل كبل USB أو محرك أقراص USB محمول بمنفذ USB-A في جهاز العرض كما هو موضح بالشكل.

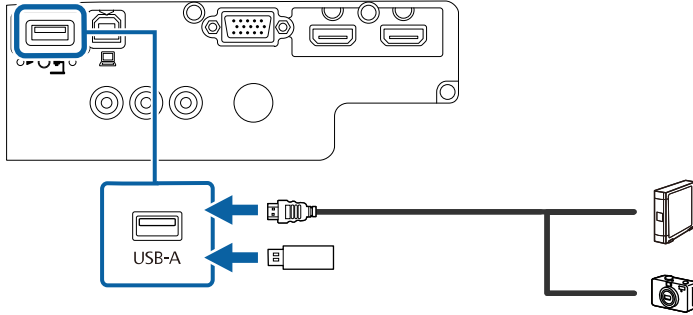

تنبيه

- استخدم كبل USB الملحق بالجهاز أو المخصص لاستخدامه.
- لا تقم بتوصيل لوحة توصيل USB أو كبل USB على مسافة أكثر من 3 متر، حتى يعمل الجهاز بصورة صحيحة.

3

قم بتوصيل الطرف الآخر بالجهاز خاصتك، إذا لزم الأمر.

فصل جهاز USB

عند الانتهاء من العرض التقديمي باستخدام جهاز USB المتصل، قم بقطع الاتصال عن الجهاز من جهاز العرض.

1

قم بإيقاف تشغيل الجهاز وافصله، إذا لزم الأمر.

2

افصل جهاز USB من جهاز العرض.

التوصيل بكاميرا عرض المستندات

يمكنك توصيل كاميرا عرض المستندات بجهاز العرض لعرض الصور الظاهرة على الكاميرا.

تختلف طريقة التوصيل بناءً على طراز كاميرا إبسون لعرض المستندات، انظر دليل كاميرا عرض المستندات لمزيد من التفاصيل.

تحذير ⚠

تحقق من مواضع علامتي الموجب (+) والسالب (-) داخل حامل البطارية للتأكد من تركيب البطاريات بشكل صحيح. إذا لم يتم استخدام البطاريات بشكل صحيح، فمن الممكن أن تنفجر أو تتسرب وتتسبب في نشوب حريق، أو إصابات، أو تلف المنتج.

يستخدم نظام التحكم عن بعد بطاريتي AA المرفقتين مع جهاز العرض.

تنبيه

احرص على قراءة تعليمات الأمان قبل التعامل مع البطاريات.

1

أزل غطاء البطارية كما هو موضح بالشكل.

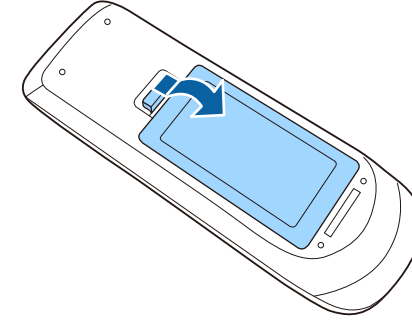
**2**

أدخل البطاريات بحيث يكون الطرفان + و - متواجهين كما هو موضح.

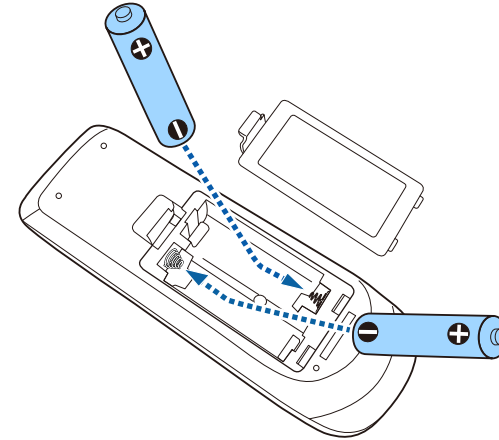
**3**

أعد تركيب غطاء البطارية واضغط عليه لأسفل حتى تسمع صوت استقراره في مكانه.

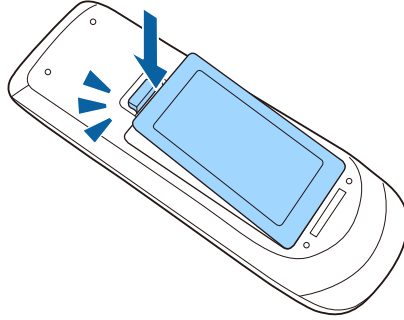

تتيح لك وحدة التحكم عن بعد التحكم في جهاز العرض من أي مكان في الغرفة تقريبًا.
تأكد من توجيه وحدة التحكم عن بعد في أجهزة استقبال جهاز العرض داخل المسافات والزوايا المدرجة هنا.

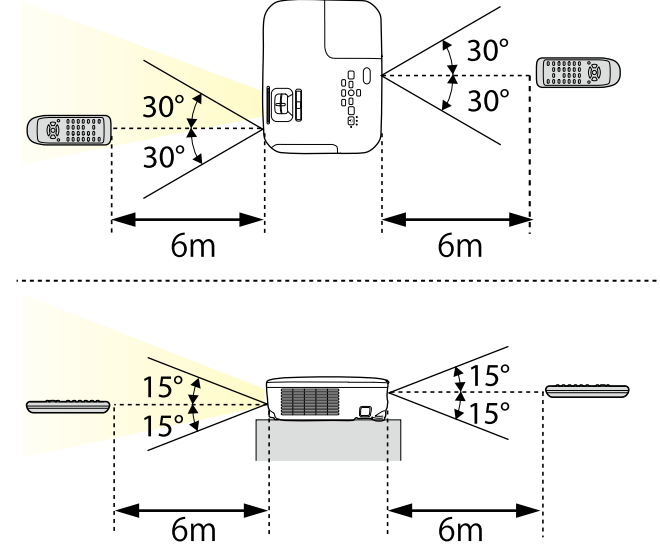

تجنب استخدام وحدة التحكم عن بعد في مصابيح الفلورسنت أو تحت أشعة الشمس المباشرة، لأن ذلك قد يؤدي إلى عدم استجابة جهاز العرض للأوامر، وإذا كنت تنوي عدم استخدام وحدة التحكم عن بعد لفترة طويلة، يرجى إخراج البطاريات منها.



1 مرر ذراع مفتاح كتم صوت A/V حتى تصدر صوت طقطقة وذلك لفتح غطاء عدسة جهاز العرض.

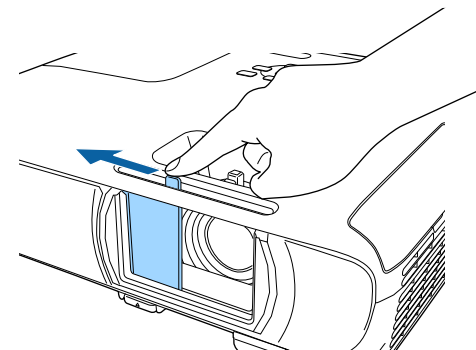

2 أغلق غطاء العدسة لتغطيتها أو إيقاف الصورة المعروضة والصوت مؤقتًا.

استخدام مميزات جهاز العرض الأساسية

اتبع التعليمات الواردة في هذه الأقسام لاستخدام مميزات جهاز العرض الأساسية.

« ارتباطات ذات صلة

- "تشغيل جهاز العرض" ص28
- "إيقاف تشغيل جهاز العرض" ص31
- "تحديد لغة قوائم جهاز العرض" ص32
- "أوضاع العرض" ص33
- "ضبط ارتفاع الصورة" ص35
- "شكل الصورة" ص36
- "تعديل حجم الصورة بحلقة ضبط التكبير/التصغير" ص40
- "يمكنك تركيز الصورة باستخدام حلقة ضبط البؤرة" ص41
- "تحديد مصدر الصورة" ص42
- "نسبة الارتفاع إلى العرض الخاصة بالصورة" ص44
- "وضعية الألوان" ص46
- "التحكم في مستوى الصوت من خلال أزرار مستوى الصوت" ص48

شغل الكمبيوتر أو أجهزة الفيديو التي تريد استخدامها بعد تشغيل جهاز العرض.

1 وصل كبل التيار بمأخذ طاقة جهاز العرض، ثم وصله بمأخذ تيار كهربائي.

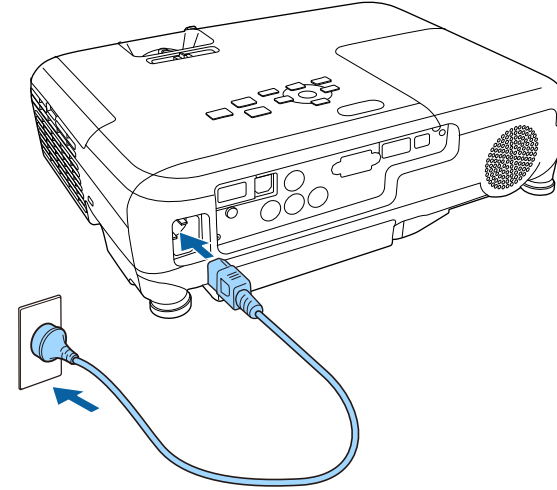

يتحول مؤشر طاقة جهاز العرض إلى الأزرق. ويشير ذلك إلى وصول الطاقة إلى جهاز العرض ولكن عدم تشغيله بعد (يكون في وضع الاستعداد).

2 اضغط على زر الطاقة في لوحة التحكم أو في وحدة التحكم عن بعد لتشغيل جهاز العرض.

يصدر جهاز العرض صوتًا ويومض مؤشر الحالة باللون الأزرق أثناء الإحماء. وبمجرد انتهاء عملية الإحماء يتوقف وميض مؤشر الحالة ويتحول إلى اللون الأزرق.

3 افتح غطاء عدسة جهاز العرض.

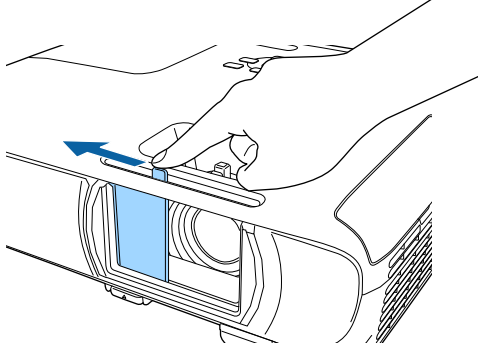

في حالة عدم عرض الصورة، اتبع الآتي.

- تأكد من فتح غطاء العدسة إلى نهايته.
- شغل جهاز الكمبيوتر أو جهاز الفيديو الذي تم توصيله.
- غير خرج الشاشة من جهاز الكمبيوتر عند استخدام الكمبيوتر المحمول.
- أدخل قرص DVD أو وسائط فيديو أخرى ثم اضغط على play (إذا لزم الأمر).
- اضغط على الزر [Source Search] الموجود بلوحة التحكم أو وحدة التحكم عن بُعد للكشف عن المصدر.
- اضغط على الزر لعرض مصدر الفيديو الذي ترغب في مشاهدته بوحدة التحكم عن بعد.
- في حالة عرض الشاشة الرئيسية، اختر المصدر الذي ترغب في عرضه.

الشاشة الرئيسية

تتيح خاصية الشاشة الرئيسية سهولة تحديد مصدر صورة ومن الدخول إلى الوظائف المفيدة. يمكن عرض الشاشة الرئيسية بالضغط على زر [Home] من لوحة التحكم أو من وحدة التحكم عن بعد. يتم عرض الشاشة الرئيسية أيضاً عند تشغيل الجهاز وعدم إدخال أي إشارة.

اضغط على أزرار الأسهم من لوحة التحكم أو وحدة التحكم عن بعد لتحديد عنصر القائمة، ثم اضغط على [Enter].

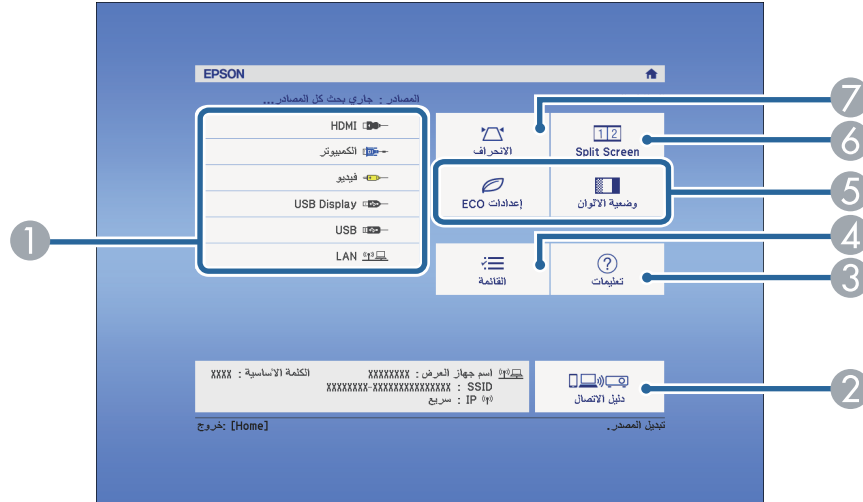

1 يحدد المصدر الذي تريد عرضه.

2 يعرض دليل الاتصال. يمكنك تحديد طرق الاتصال اللاسلكي حسب الأجهزة التي تستخدمها، مثل الهواتف الذكية أو أجهزة الكمبيوتر.

3 يعرض شاشة التعليمات.

4 يعرض قائمة جهاز العرض.

5 ينفذ خيارات القائمة التي تم تعيينها لـ الشاشة الرئيسية في قائمة ممتد الموجودة في جهاز العرض.

6 يتيح إمكانية عرض صورتين من مصدرين مختلفين في نفس الوقت عن طريق شطر الشاشة المعروضة.

7 تصحيح شكل صورة مستطيل غير متوازي الأضلاع.

تحذير

- يُحظر النظر إلى عدسة جهاز العرض أثناء تشغيل المصباح، فقد يسبب ذلك ضرراً لعينيك وخطورة على الأطفال بوجه خاص.
- وتأكد من عدم نظر أحد الأشخاص إلى العدسات عند تشغيل جهاز العرض بعيداً باستخدام جهاز التحكم عن بعد.
- تجنب حجب الضوء الصادر من جهاز العرض باستخدام كتاب وغير ذلك أثناء العرض. ففي حالة حجب الضوء الصادر من جهاز العرض، تصبح المنطقة التي يسقط فيها الضوء ساخنة؛ مما قد يتسبب في حدوث انصهار لأحد المكونات أو احتراقها أو نشوب حريق. وقد تسخن العدسة أيضاً بسبب الضوء المنعكس؛ مما قد يؤدي إلى حدوث خلل وظيفي بجهاز العرض.
- لإيقاف العرض، استخدم وظيفة A/V Mute أو أوقف تشغيل جهاز العرض.
- سيتم استخدام مصباح زئبق ذي ضغط داخلي مرتفع كمصدر للضوء بجهاز العرض. قد ينكسر المصباح أو لا يعمل مجدداً إذا تعرض لاهتزازات أو صدمات أو إذا تم استخدامه لفترة زمنية أطول مما ينبغي. إذا انفجر المصباح، فقد تنطلق غازات وتنتشر شظايا زجاج صغيرة الحجم؛ مما قد يؤدي إلى حدوث إصابة. احرص على اتباع التعليمات التالية.
- لا تعتمد إلى فكك أو تلف المصباح أو تعرضه لأية صدمات.
- لا تقترب بوجهك من جهاز العرض أثناء الاستخدام.
- يجب الانتباه والحذر خصوصاً عندما يكون جهاز العرض مثبت على السقف، لأنه يمكن أن تتساقط قطع زجاجية عند فتح غطاء المصباح. عند تنظيف جهاز العرض أو استبدال المصباح بنفسك، يجب أن تكون حذر جداً من عدم السماح لمثل هذه القطع الزجاجية بالسقوط داخل العيون أو الفم.
- إذا انكسر المصباح، فاحرص على تهوية المكان فوراً، واتصل بطبيب إذا تم استنشاق أي شظايا زجاج مكسور أو دخلت في العينين أو الفم.

- عند ضبط إعداد تشغيل مباشر على وضع تشغيل في قائمة ممتد بجهاز العرض، فقد تلاحظ تشغيل جهاز العرض فور توصيله، كما يتم تشغيل جهاز العرض تلقائياً في حالات مثل عودة التيار الكهربائي بعد انقطاعه.

ممتد < تشغيل > تشغيل مباشر

- في حال تحديد منفذ معين لإعداد تشغيل الطاقة تلقائياً في قائمة ممتد بجهاز العرض، يتم تشغيل جهاز العرض بمجرد أن يكتشف إشارة أو توصيل كبل من هذا المنفذ.

ممتد < تشغيل > تشغيل الطاقة تلقائياً

ارتباطات ذات صلة

- "الشاشة الرئيسية" 29
- "إعدادات إعداد جهاز العرض - قائمة "ممتد" 92

تختفي الشاشة الرئيسية بعد 10 دقائق من عدم الاستخدام.



« ارتباطات ذات صلة

- "شكل الصورة" ص36
- "إعدادات إعداد جهاز العرض - قائمة "ممتد" ص92
- "استخدام قوائم جهاز العرض" ص87
- "اتباع التعليمات المعروضة في جهاز العرض" ص121
- "عرض صورتين في وقت واحد" ص50

إيقاف تشغيل جهاز العرض بعد الاستخدام.

- احرص على إيقاف جهاز العرض في حالة عدم استخدامه لإطالة عمره الافتراضي، حيث يختلف عمر المصباح وفقًا للوضع المحدد والظروف البيئية والاستخدام، كما تقل درجة السطوع مع مرور الوقت.
- نظرًا لأن جهاز العرض يدعم ميزة إيقاف التشغيل المباشر، فمن الممكن إيقاف تشغيله مباشرة باستخدام قاطع التيار.



1

اضغط على زر الطاقة في لوحة التحكم أو وحدة التحكم عن بعد.
يعرض جهاز العرض شاشة تظهر عليها رسالة تأكيد إيقاف التشغيل.

إيقاف القفل؟

نعم : اضغط على الزر 
لا : اضغط على أي زر آخر

2

اضغط على زر الطاقة مجددًا، (اضغط على أي زر آخر لتركه على وضع التشغيل).
يصدر جهاز العرض صفيحًا مرتين ويتوقف تشغيل المصباح ثم يتم إيقاف تشغيل مؤشر الحالة.

مع تقنية Epson لإيقاف التشغيل الفوري، لا توجد فترة تبريد، بحيث يمكنك تجهيز جهاز العرض ونقله.



3

عند نقل جهاز العرض أو تخزينه، تأكد من إضاءة مؤشر الطاقة باللون الأزرق (بدون وميض) ومن توقف مؤشر الحالة ثم افصل كابل الطاقة.

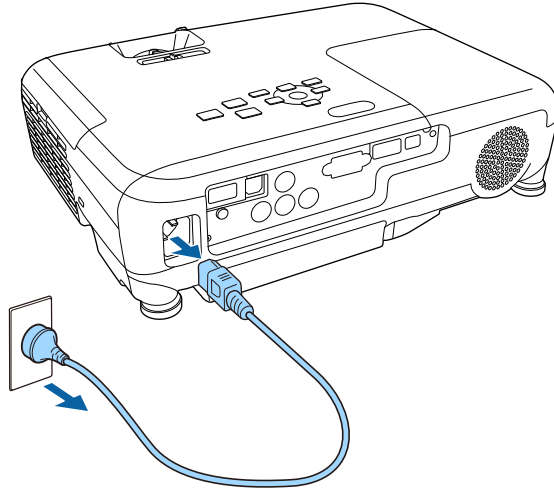

4

غلق غطاء عدسة جهاز العرض.

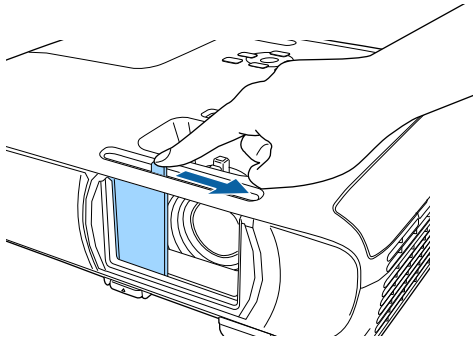

يمكنك تغيير إعداد اللغة إذا كنت تريد عرض قوائم جهاز العرض والرسائل بلغة أخرى.

1 شغل جهاز العرض.

2 اضغط على زر [Menu] في لوحة التحكم أو وحدة التحكم عن بعد.

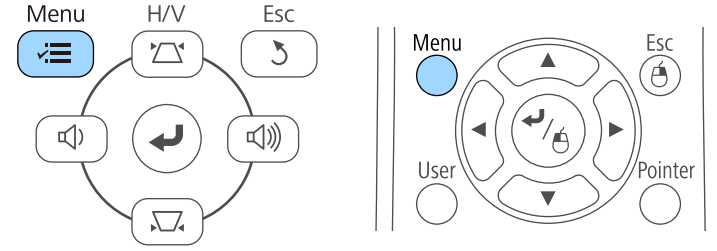

3 حدد القائمة ممتد واضغط على [Enter].



4 حدد إعداد اللغة واضغط على [Enter].

5 حدد اللغة التي تريد استخدامها ثم اضغط على [Enter].

6 اضغط على [Menu] أو [Esc] للخروج من القوائم.

تغيير وضع جهاز العرض باستخدام القوائم

يمكنك تغيير وضع جهاز العرض لعكس الصورة من الأعلى إلى الأسفل و/أو من اليسار إلى اليمين باستخدام قوائم جهاز العرض.

1 احرص على تشغيل جهاز العرض وعرض صورة.

2 اضغط على زر [Menu] في لوحة التحكم أو وحدة التحكم عن بعد.

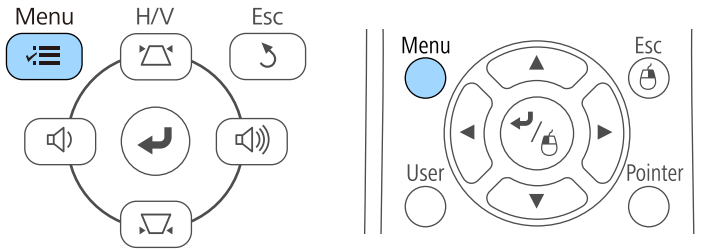

3 حدد القائمة ممتد واضغط على [Enter].



قد تحتاج إلى تغيير وضع جهاز العرض حتى يتم عرض الصور بطريقة صحيحة وذلك وفقًا لكيفية وضع جهاز العرض.

- أمامي (الإعداد الافتراضي) عرض الصور من طاولة أمام الشاشة.
- أمامي/سقف يعكس الصورة من الأعلى إلى الأسفل، لعرضها مقلوبة من السقف أو من حامل التثبيت بالحائط.
- خلفي يعكس الصورة أفقيًا لعرضها من خلف شاشة نصف شفافة.
- خلفي/سقف يقلب الصورة رأسًا من أعلى إلى أسفل وأفقًا لعرضها من سقف أو من حائط خلف شاشة نصف شفافة.

«ارتباطات ذات صلة»

- "تغيير وضع جهاز العرض باستخدام وحدة التحكم عن بُعد" ص 33
- "تغيير وضع جهاز العرض باستخدام القوائم" ص 33
- "خيارات إعداد جهاز العرض وتركيبه" ص 16

تغيير وضع جهاز العرض باستخدام وحدة التحكم عن بُعد

يمكنك تغيير وضع جهاز العرض لعكس الصورة من الأعلى إلى الأسفل.

1 احرص على تشغيل جهاز العرض وعرض صورة.

2 اضغط مع الاستمرار على زر [A/V Mute] الموجود على وحدة التحكم عن بُعد لمدة خمس ثوانٍ.

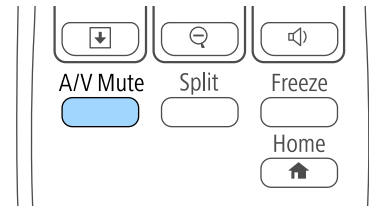

تختفي الصورة لفترة وجيزة ثم تظهر مرة أخرى معكوسة من الأعلى إلى الأسفل.

3 اضغط مع الاستمرار على زر [A/V Mute] لمدة خمس ثوانٍ، لتغيير العرض إلى الوضع الطبيعي مرة أخرى.

4

حدد جهة العرض واضغط على [Enter].

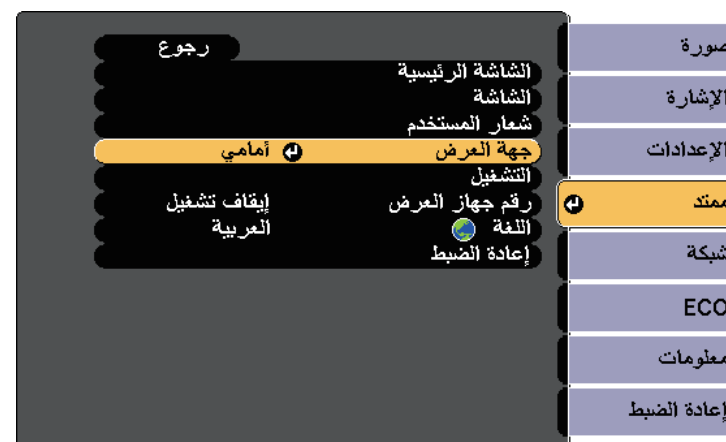

5

حدد وضع العرض واضغط على [Enter].

6

اضغط على [Menu] أو [Esc] للخروج من القوائم.

- ① تمديد المسند الخلفي
- ② سحب المسند الخلفي

تحتاج إلى ضبط شكل الصورة إذا كانت الصورة المعروضة على شكل مستطيل غير متساوٍ.

«ارتباطات ذات صلة»
• "شكل الصورة" ص 36

يمكنك ضبط ارتفاع الصورة باستخدام المساند القابلة للضبط وذلك في حالة العرض من على طاولة أو أي سطح مسطح وعندما تكون الصورة شديدة الارتفاع أو الانخفاض،

كلما زادت زاوية الإمالة، زادت صعوبة ضبط البؤرة. فاحرص على وضع جهاز العرض بحيث يحتاج فقط إلى الإمالة بزاوية صغيرة.

1 احرص على تشغيل جهاز العرض وعرض صورة.

2 اسحب ذراع تحرير المسند وارفع واجهة جهاز العرض، لضبط المسند الأمامي.

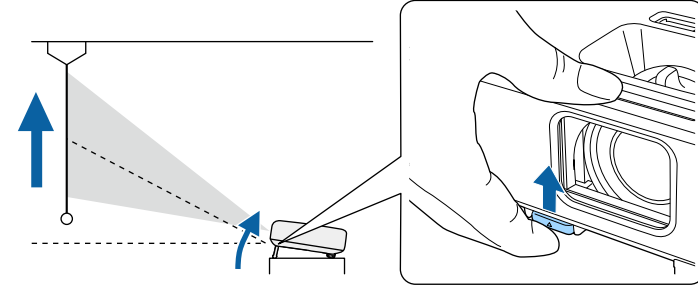

يمتد المسند من جهاز العرض،

ويمكنك ضبط الوضع حتى 12 درجة.

3 احرص على تحرير الذراع لقفل المسند.

4 احرص على تدوير المسند الخلفي لضبط ارتفاع الصورة إذا كانت مائلة.

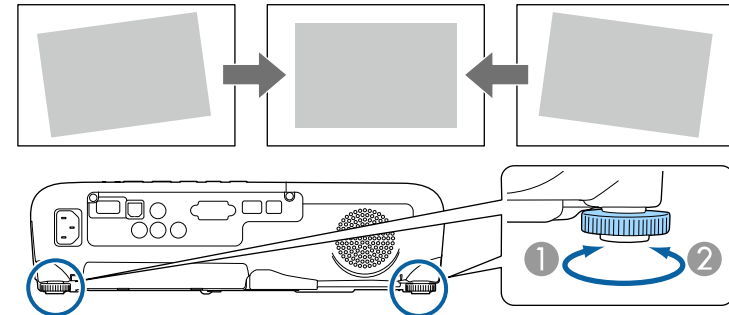

2 قم بتعديل الزاوية حتى تأخذ الصور شكل مستطيل متساوٍ.

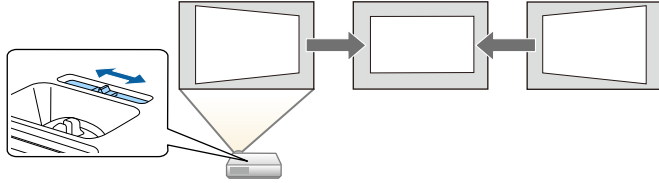

يصحح حجم الصورة أصغر قليلاً بعد التصحيح.

- عند استخدام شريط تمرير الانحراف الأفقي، قم بتعيين ضابط الانحراف - هـ على تشغيل من قائمة الإعدادات بجهاز العرض.
- الإعدادات < الانحراف < انحراف أفقي/رأسي < ضابط الانحراف - هـ
- يمكنك أيضًا تصحيح شكل الصورة في الاتجاه الأفقي من قائمة الإعدادات بجهاز العرض.
- الإعدادات < الانحراف < انحراف أفقي/رأسي

«ارتباطات ذات صلة

- "إعدادات سمة جهاز العرض - قائمة "الإعدادات"" ص 91

تصحيح شكل الصورة بأزرار الانحراف

يمكنك استخدام أزرار تصحيح انحراف جهاز العرض لتصحيح شكل الصورة المعروضة على شكل مستطيل غير متساوٍ.

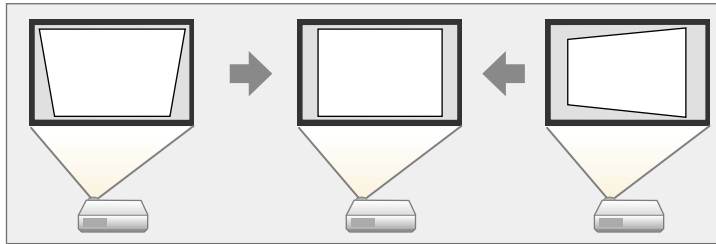

يمكنك استخدام أزرار الانحراف لتصحيح الصور حتى 30 درجة إلى اليمين واليسار والأعلى والأسفل.

يمكنك عرض صورة مستطيلة متساوية عن طريق وضع جهاز العرض في مواجهة مركز الشاشة مباشرةً وإبقائها مستوية، فإذا وضعت جهاز العرض بزاوية من الشاشة أو في وضع مائل لأعلى أو لأسفل أو على جانبه، فقد تحتاج إلى تصحيح شكل الصورة.

«ارتباطات ذات صلة

- "انحراف رأسي تلقائي" ص 36
- "تصحيح شكل الصورة باستخدام شريط تمرير الانحراف الأفقي" ص 36
- "تصحيح شكل الصورة بأزرار الانحراف" ص 36
- "تصحيح حجم الصورة بخاصية Quick Corner" ص 37

انحراف رأسي تلقائي

يصحح انحراف رأسي تلقائي أي تشوه في انحراف رأسي تلقائي، وذلك عند نقل جهاز العرض أو إمالاته.

يمكن أن يصحح انحراف رأسي تلقائي تشوه الصورة المعروضة في الحالات التالية:

- عندما تكون زوايا العرض حوالي 30 درجة إلى الأعلى أو الأسفل
- عند ضبط إعداد جهة العرض على جهاز العرض أمامي والقائمة ممتد.

إذا كنت لا ترغب في استخدام وظيفة انحراف رأسي تلقائي، فقم بتعيين انحراف رأسي تلقائي على إيقاف تشغيل من قائمة الإعدادات بجهاز العرض.

الإعدادات < الانحراف < انحراف أفقي/رأسي < انحراف رأسي تلقائي

«ارتباطات ذات صلة

- "أوضاع العرض" ص 33
- "إعدادات إعداد جهاز العرض - قائمة "ممتد" ص 92
- "إعدادات سمة جهاز العرض - قائمة "الإعدادات"" ص 91

تصحيح شكل الصورة باستخدام شريط تمرير الانحراف الأفقي

يمكن استخدام شريط تمرير الانحراف الأفقي بجهاز العرض لتصحيح شكل الصورة التي تأخذ شكل مستطيل أفقي غير متساوٍ مثل ما يحدث عند وضع جهاز العرض في جانب منطقة العرض.

يمكنك إجراء تصحيحات فعالة عندما يكون قياس زاوية العرض 30 درجة تقريبًا لليمين أو اليسار.

يصبح حجم الصورة أصغر قليلاً بعد التصحيح.

إذا تم تركيب جهاز العرض بعيداً عن متناولك، يمكنك أيضاً تصحيح شكل الصورة باستخدام وحدة التحكم عن بعد.
الإعدادات < الانحراف < انحراف أفقي/رأسي



«ارتباطات ذات صلة»

• "إعدادات سمة جهاز العرض - قائمة "الإعدادات" 91

تصحيح حجم الصورة بخاصية Quick Corner

يمكنك استخدام إعداد Quick Corner لتصحيح شكل وحجم الصورة المعروضة على شكل مستطيل غير متساوٍ.

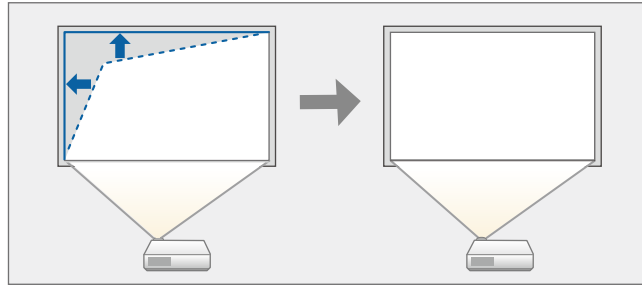

1 احرص على تشغيل جهاز العرض وعرض صورة.

2 اضغط على زر [Menu] في لوحة التحكم أو وحدة التحكم عن بعد.

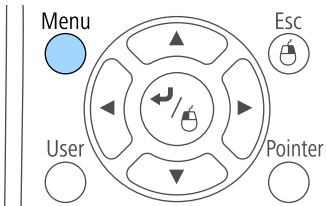
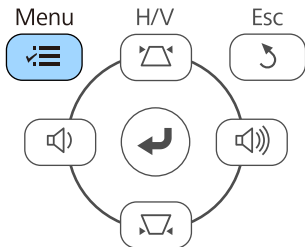

1 احرص على تشغيل جهاز العرض وعرض صورة.

2 اضغط على أحد أزرار تصحيح الانحراف الرأسي بلوحة التحكم لعرض شاشة ضبط الانحراف.

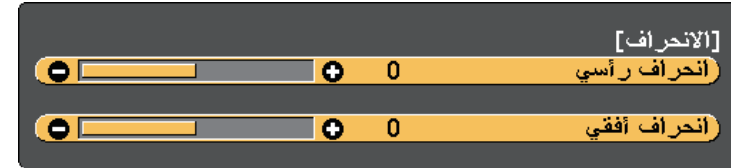

3 اضغط على زر الانحراف لضبط شكل الصورة.

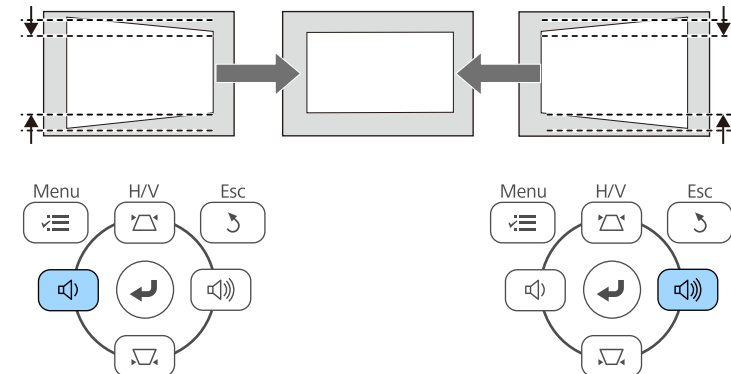
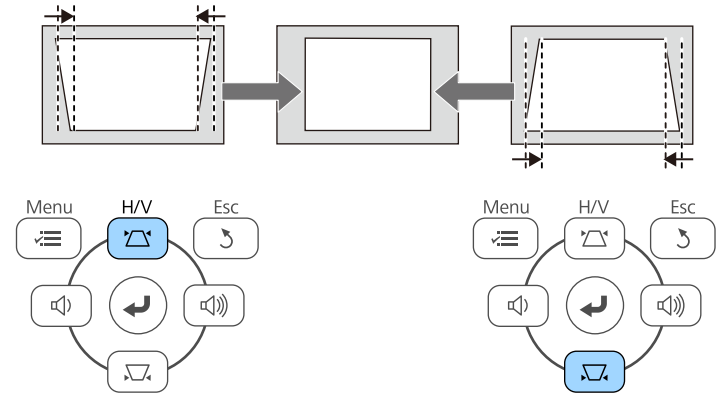

3 حدد قائمة الإعدادات واضغط على [Enter].



4 حدد الانحراف واضغط على [Enter].



5 حدد Quick Corner واضغط على [Enter]. ثم اضغط على [Enter] مرة أخرى إذا لزم الأمر.

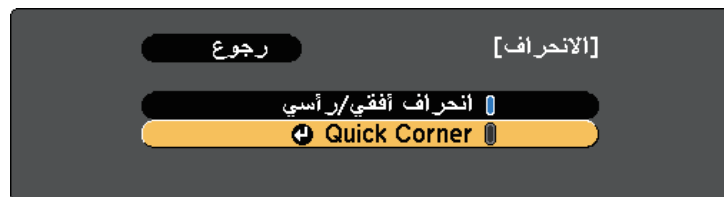

تظهر عندئذ شاشة تحديد المساحة.

6 استخدم أزرار الأسهم لتحديد زاوية الصورة التي تريد ضبطها، ثم اضغط على [Enter].

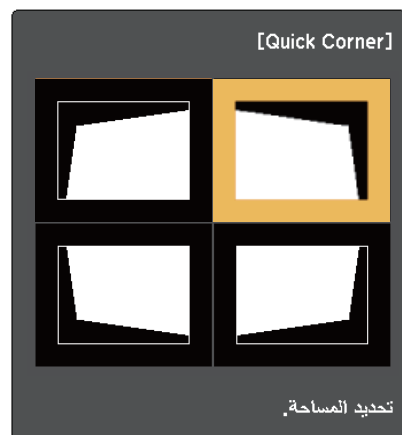

7 اضغط على أزرار الأسهم لضبط شكل الصورة إذا لزم الأمر.

للمرجع إلى شاشة تحديد المساحة، اضغط على [Enter].

«ارتباطات ذات صلة

- "إعدادات سمة جهاز العرض - قائمة "الإعدادات"" ص 91

- لا يمكنك ضبط الشكل في الاتجاه المُشار إليه بواسطة المثلث الرمادي في حالة ظهور هذه الشاشة.

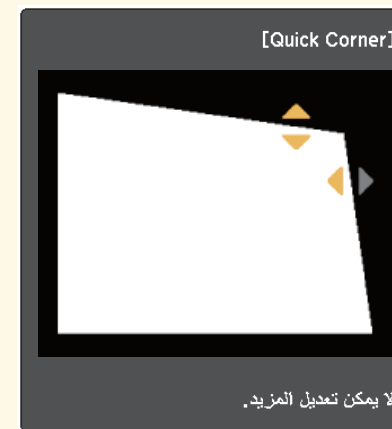

- لإعادة تعيين تصحيحات Quick Corner، اضغط مع الاستمرار على [Esc] لمدة ثانيتين تقريبًا أثناء عرض شاشة ضبط Quick Corner ثم حدد أعد ضبط Quick Corner. حدد غير لانهراف أفقي/ رأسي لتغيير طريقة شكل الصورة إلى انحراف أفقي/ رأسي.

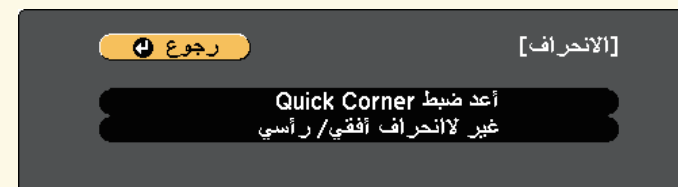

8 كرر الخطوات 6 و 7 إذا لزم الأمر لضبط أي من الزوايا المتبقية.

9 اضغط على [Esc] فور الانتهاء.

ضبط إعداد الانحراف على Quick Corner من قائمة الإعدادات بجهاز العرض. تظهر شاشة تحديد المساحة في المرة التالية التي تضغط فيها على أزرار ضبط الانحراف في لوحة التحكم.

يمكن تعديل حجم الصورة باستخدام حلقة ضبط التكبير/التصغير في جهاز العرض.

1 احرص على تشغيل جهاز العرض وعرض صورة.

2 احرص على تدوير حلقة ضبط التكبير/التصغير لتكبير الصورة أو تصغيرها.

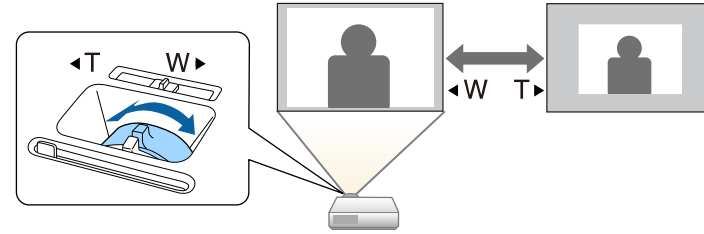

يمكنك تصحيح البؤرة باستخدام حلقة البؤرة.

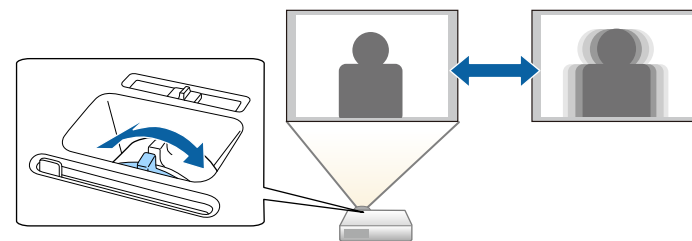

- اضغط على الزر لمعرفة المصدر المطلوب في وحدة التحكم عن بُعد، اضغط على الزر مرة أخرى للتنقل بين المصادر، في حالة وجود أكثر من منفذ لهذا المصدر.

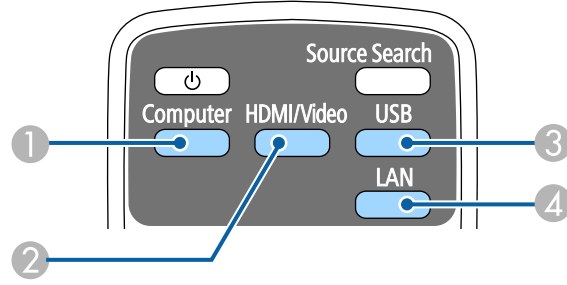

- ① مصدر منفذ الكمبيوتر (منفذ Computer)
- ② مصادر فيديو HDMI وMHL (منافذ HDMI وVideo وHDMI/MHL)
- ③ مصادر منفذ USB (منفذ USB-B والأجهزة الخارجية الموصلة بمنفذ USB-A)
- ④ مصدر الشبكة (LAN)

- اضغط على زر [Home] في لوحة التحكم أو وحدة التحكم عن بُعد.

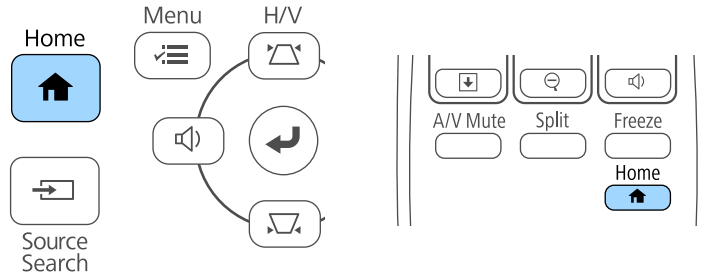

يمكنك الانتقال من مصدر صورة إلى الآخر عند توصيل مصادر متعددة للصور بجهاز عرض مثل جهاز الكمبيوتر أو جهاز عرض مزود بمشغل أقراص DVD.

1 تأكد من تشغيل مصدر الصورة الموصل الذي ترغب في استخدامه.

2 قم بإدخال قرص DVD أو أي وسائط فيديو أخرى واضغط على تشغيل فيما يتعلق بمصادر صورة الفيديو.

3 اتبع إحدى الخطوات التالية:

- اضغط على زر [Source Search] في لوحة التحكم أو وحدة التحكم عن بُعد حتى تظهر الصورة من المصدر المطلوب.

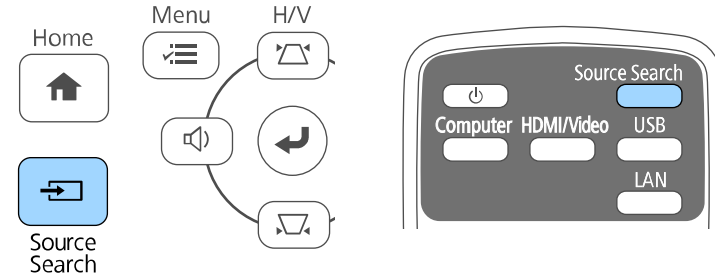

تُعرض هذه الشاشة في حالة عدم اكتشاف أي إشارة للصورة، لذلك يجب التحقق من الوصلات بين جهاز العرض ومصدر الصورة.

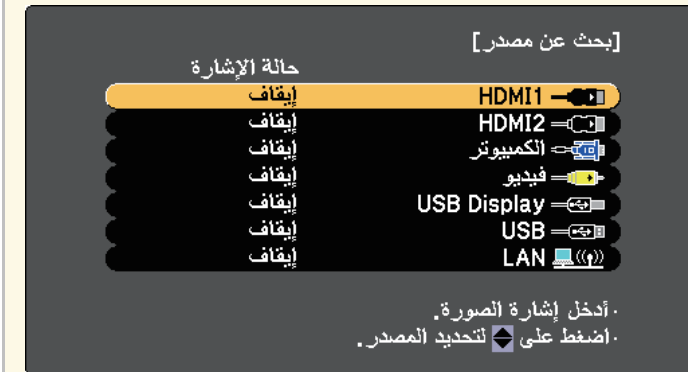

ثم حدد المصدر الذي تريد استخدامه من الشاشة المعروضة.



«ارتباطات ذات صلة

- "إعدادات إشارة الإدخال - قائمة "الإشارة"" ص90

نسب الارتفاع إلى العرض المتاحة

يمكن تحديد نسب الارتفاع إلى العرض التالية وفقاً لإشارة الإدخال الصادرة من مصدر الصورة.

- قد تعرض الخطوط السوداء والصور المقصودة في نسب ارتفاع إلى عرض معينة وفقاً لنسبة الارتفاع إلى العرض ودقة إشارة الإدخال.
- يُتاح إعداد نسبة الارتفاع إلى العرض **تلقائي** فقط لمصادر الصورة الخاصة بـ HDMI.
- تجدر الإشارة إلى أن استخدام وظيفة نسبة العرض إلى الارتفاع في جهاز العرض لتقليل أو تكبير أو تقسيم الصورة المعروضة لأغراض تجارية أو للمشاهدة العامة قد ينتهك حقوق مالك حقوق طبع ونشر تلك الصورة وفقاً لقانون حقوق الطبع والنشر.



يمكن لجهاز العرض عرض الصور في نسب ارتفاع إلى عرض مختلفة وتسمى نسبة الارتفاع إلى العرض، وفي الوضع الطبيعي، تُحدد إشارة الإدخال الخاصة بمصدر الصورة نسبة الارتفاع إلى العرض للصورة، ومع ذلك، في صور معينة يمكنك تغيير نسبة الارتفاع إلى العرض لتناسب شاشتك.

إذا كنت ترغب دائماً في استخدام نسبة معينة من طول وعرض الصورة لمصدر دخل فيديو معين، يمكنك تحديده باستخدام قائمة الإشارة بجهاز العرض.

«ارتباطات ذات صلة

- "تغيير نسبة الارتفاع إلى العرض" ص44
- "نسب الارتفاع إلى العرض المتاحة" ص44
- "شكل الصورة المعروضة لكل وضعية نسبة الارتفاع إلى العرض" ص44
- "إعدادات إشارة الإدخال - قائمة "الإشارة"" ص90

تغيير نسبة الارتفاع إلى العرض

يمكنك تغيير نسبة عرض الصورة المعروضة إلى ارتفاعها.

1

قم بتشغيل جهاز العرض وغير مصدر الصورة المراد استخدامها.

2

اضغط على الزر [Aspect] الموجود على وحدة التحكم عن بعد،

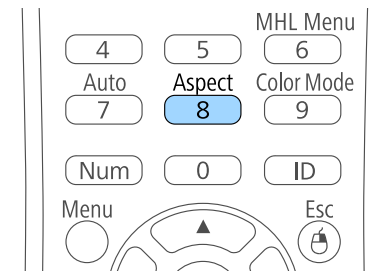

3

اضغط على زر [Aspect] بشكل متكرر للتنقل بين نسب الارتفاع إلى العرض المتاحة.

شكل الصورة المعروضة لكل وضعية نسبة الارتفاع إلى العرض













قد تعرض الخطوط السوداء والصور المقصودة في نسب ارتفاع إلى عرض معينة وفقاً لنسبة الارتفاع إلى العرض ودقة إشارة الإدخال. انظر الجدول التالي للتأكد على موضع الخطوط السوداء والصور المقصودة.

لعرض الصور دون أشرطة سوداء، اضبط **الدقة** على **عريض** أو على **عادي** في قائمة الإشارة بجهاز العرض بحسب دقة الكمبيوتر.



تختلف صورة أصلي بحسب إشارة الدخل.



نسبة العرض إلى الارتفاع الخاصة بإشارة الدخل			وضع نسبة الارتفاع إلى العرض
4:3	16:9	16:10	
			عادي تلقائي
			كامل
			تكبير/تصغير
			أصلي

يوفر جهاز العرض أوضاع ألوان مختلفة لتقديم أفضل درجة سطوع وتباين وألوان من أجل تنوع بيئة العرض وأنواع الصور، ويمكن تحديد الوضع المصمم ليلائم البيئة والصور الخاصة بك أو التجريب مع الأوضاع المتاحة.

«ارتباطات ذات صلة»

- "تغيير وضع اللون" ص46
- "أوضاع اللون المتاحة" ص46
- "ضبط العدسة تلقائيًا" ص46

أوضاع اللون المتاحة

يمكن ضبط جهاز العرض لاستخدام أوضاع اللون هذه وفقًا لمصدر الدخل المستخدم:

الوصف	وضعية الألوان
ديناميكي	فهذا يعد الوضع الأكثر سطوعًا. الوضع الأفضل لضبط السطوع.
سينما مشرق	الوضع الأفضل لعرض صور مشرقة.
سينما	الوضع الأفضل للاستمتاع بمحتوى مثل الأفلام.
ألعاب	مثالي للألعاب.

تغيير وضع اللون

يمكن تغيير وضعية الألوان الخاصة بجهاز العرض عن طريق استخدام وحدة التحكم عن بعد لتحسين صورة بيئة العرض خاصتك.

1

قم بتشغيل جهاز العرض وغير مصدر الصورة المراد استخدامها.

2

اضغط على زر [Color Mode] في وحدة التحكم عن بعد لتغيير وضعية الألوان.

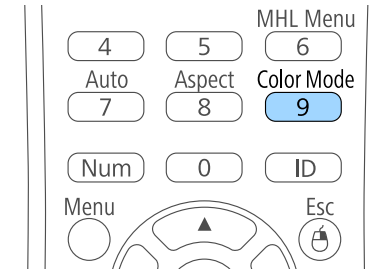

سيظهر اسم وضعية الألوان لفترة وجيزة ثم سيتغير مظهر الصورة.

3

اضغط على زر [Color Mode] بشكل متكرر للتنقل بين أوضاع اللون المتاحة لإشارة الإدخال خاصتك.

ويمكن أيضًا ضبط إعداد وضعية الألوان في قائمة صورة بجهاز العرض.



ضبط العدسة تلقائيًا

يمكن تشغيل ضبط العدسة تلقائيًا لتحسين الصورة تلقائيًا وفقًا لدرجة سطوع المحتوى.

1

قم بتشغيل جهاز العرض وغير مصدر الصورة المراد استخدامها.

2

اضغط على زر [Menu] في لوحة التحكم أو وحدة التحكم عن بعد.

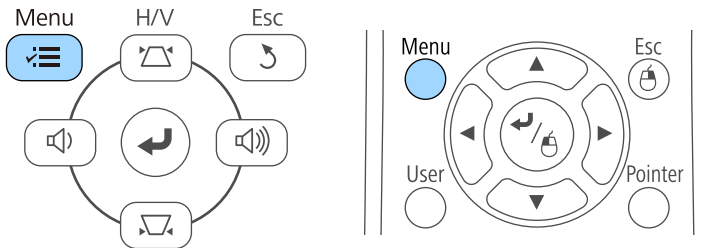

3

حدد قائمة صورة واضغط على [Enter].



6

اضغط على [Menu] أو [Esc] للخروج من القوائم.

4

حدد ضبط العدسة تلقائياً واضغط على [Enter].



5

حدد أحد الاختيارات التالية واضغط على [Enter]:

- سرعة عالية لضبط درجة السطوع فور تغير المنظر.
- عادي لضبط درجة السطوع القياسية.

تتحكم أزرار مستوى الصوت في نظام مكبر الصوت الداخلي لجهاز العرض.

يجب ضبط مستوى الصوت بشكل منفصل لكل مصدر إدخال متصل.

1 شغّل جهاز العرض وابدأ العرض.

2 لخفض الصوت أو رفعه، اضغط على أزرار [Volume] بلوحة التحكم أو الأزرار الموجودة بوحدة التحكم عن بعد كما هو موضح.

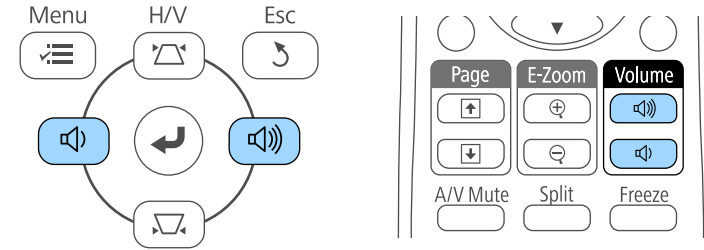

يظهر مقياس الصوت على الشاشة.

3 لضبط مستوى الصوت على مستوى معين لأي مصدر إدخال، حدد مستوى الصوت في قائمة الإعدادات جهاز العرض.



تنبيه

تجنب بدء العرض بمستوى صوت عالٍ، فقد تسبب الأصوات الصاخبة المفاجئة فقدان السمع.

دائمًا اخفض مستوى الصوت قبل إيقاف التشغيل، بحيث يمكنك التشغيل ثم زيادة مستوى الصوت تدريجيًا.

«ارتباطات ذات صلة

• "إعدادات سمة جهاز العرض - قائمة "الإعدادات"" ص 91

ضبط خواص جهاز العرض

اتبع تعليمات الواردة هذه الأقسام لاستخدام خواص جهاز العرض.

« ارتباطات ذات صلة

- "عرض صورتين في وقت واحد" ص50
- "عرض تقديمي باستخدام خاصية PC Free" ص53
- "إيقاف تشغيل الصورة والصوت بشكل مؤقت" ص58
- "إيقاف حركة الفيديو بشكل مؤقت" ص59
- "تكبير/تصغير الصور" ص60
- "استخدام وحدة التحكم عن بعد كماوس لاسلكي" ص61
- "استخدام وحدة التحكم عن بعد كمؤشر" ص62
- "حفظ صورة شعار المستخدم" ص63
- "تصحيح فرق اللون عند العرض من خلال أجهزة عرض متعددة" ص65
- "خصائص أمان جهاز العرض" ص68

1 اضغط على الزر [Split] في وحدة التحكم عن بُعد.

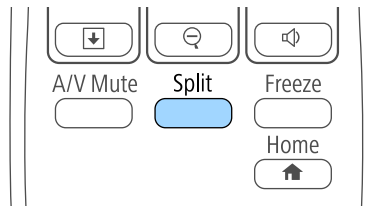

يتحرك مصدر الإدخال المحدد حاليًا إلى يسار الشاشة.

يمكنك إجراء نفس العمليات من **Split Screen** في قائمة الإعدادات لجهاز العرض.



2 اضغط الزر [Menu].

ستظهر هذه الشاشة:

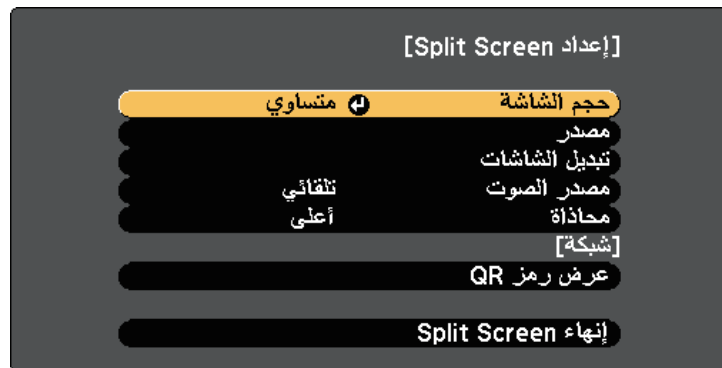

يمكنك استخدام خاصية Split Screen لعرض صورتين في وقت واحد من مصادر مختلفة للصورة. حيث يمكنك التحكم في خاصية split screen باستخدام وحدة التحكم عن بعد أو قوائم جهاز العرض.

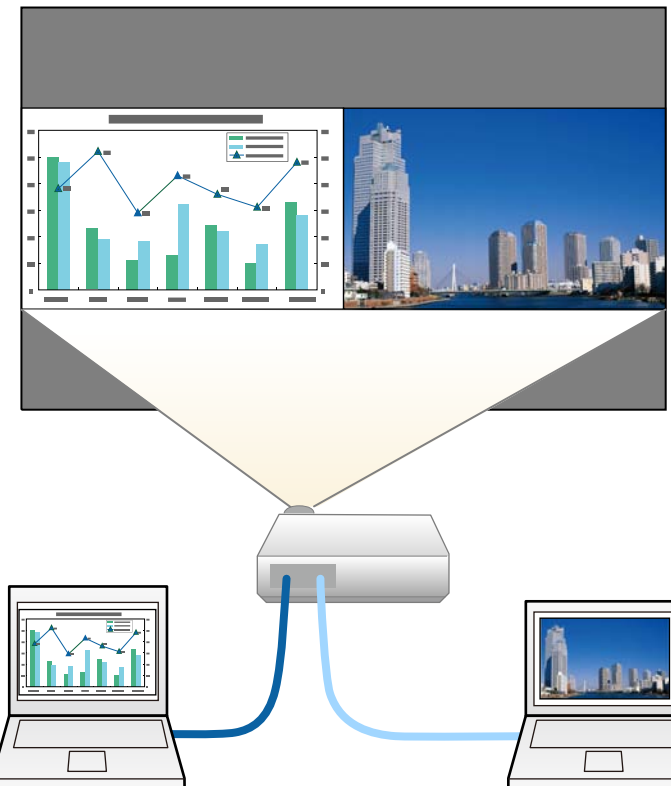

• قد لا تتاح الخواص الأخرى لجهاز العرض أثناء استخدام خاصية split screen ويمكن تطبيق بعض الإعدادات تلقائيًا لكلا صورتين.



3 لتحديد مصدر إدخال للصورة الأخرى، حدد إعدادات مصدر، واضغط على [Enter] وحدد مصدر الإدخال، ثم حدد تنفيذ، واضغط على [Enter].

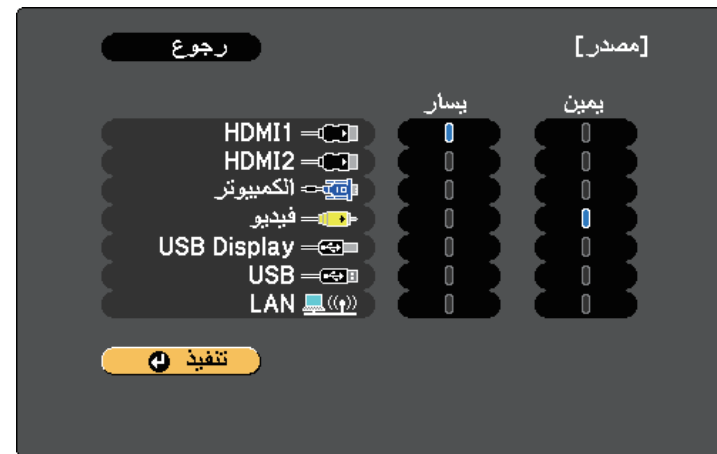

- يمكنك تحديد مصادر الإدخال التي يمكن دمجها فقط.
- أثناء استخدام ميزة الشاشة المقسومة، تظهر شاشة مصدر عند تغيير مصدر الإدخال من وحدة التحكم عن بعد.

4 لتبديل الصور، حدد تبديل الشاشات واضغط على [Enter].
يتم تبديل الصور المعروضة على اليسار واليمين.



5 لتكبير صورة واحدة مع تصغير الصورة الأخرى، حدد حجم الشاشة، واضغط على [Enter]، ثم حدد أي حجم، واضغط على [Enter]. للخروج من القائمة، اضغط على [Menu].



اعتمادًا على إشارات إدخال الفيديو، قد لا تظهر الصور بنفس الحجم حتى في حالة تحديد وضع متساوي.

6 لتحديد الصوت، حدد مصدر الصوت، واضغط على [Enter]، وحدد أحد خيارات الصوت، ثم اضغط على [Enter]. للخروج من القائمة، اضغط على [Menu].

حدد وضع تلقائي لسماع الصوت من الشاشة الكبيرة أو الشاشة اليسرى.

7 لمحاذاة الصور المعروضة، حدد محاذاة واضغط على [Enter] وحدد الإعداد ثم اضغط على [Enter] مرة أخرى. للخروج من القائمة، اضغط على [Menu].

8 للخروج من خاصية split screen، اضغط على [Split] أو [Esc].

«ارتباطات ذات صلة»

- "لم يتم دعم مجموعة مصادر الإدخال الخاصة بعرض Split Screen" ص 51
- "قيود عرض Split Screen" ص 52

لم يتم دعم مجموعة مصادر الإدخال الخاصة بعرض Split Screen

لا يمكن عرض مجموعات مصادر الإدخال هذه على split screen.

• Video و Computer

• USB Display و USB/LAN

• USB و LAN

قيود عرض Split Screen

قيود التشغيل

لا يمكن إجراء العمليات التالية أثناء عرض الشاشة المقسومة.

• إعداد قائمة جهاز العرض

• E-Zoom

• تبديل وضع نسبة الارتفاع إلى العرض (يتم إعداد وضع نسبة الارتفاع إلى العرض على عادي)

• العمليات التي تستخدم الزر [User] في وحدة التحكم عن بُعد

• ضبط العدسة تلقائياً

قيود الصورة

• إذا قمت بإجراء أية تعديلات مثل السطوع والتباين تشبع الألوان وتظليل الحدة في قائمة الصور بجهاز العرض، يمكنك تطبيقها على صورة المعروضة على اليسار فقط. في حين تُطبق التعديلات الافتراضية على الصورة المعروضة على اليمين. كما تُطبق التعديلات التي تؤثر على الصورة المعروضة بأكملها مثل وضعية الألوان ودرجة حرارة اللون على الصور المعروضة على اليمين واليسار.

• وكذلك في حالة إجراء تعديلات على خفض التشويش و تقليل التشابك في قائمة صورة بجهاز العرض، فإن خفض التشويش يكون مضبوطاً على 0 ويتم ضبط تقليل التشابك على إيقاف تشغيل للصورة المعروضة على اليمين.

صورة > تحسين الصورة > خفض التشويش

صورة > متقدم > تقليل التشابك

• حتى عند ضبط خلفية الشاشة على الشعار في قائمة ممتد بجهاز العرض، تظهر الشاشة الزرقاء في حالة عدم إدخال إشارة للصورة.

ارتباطات ذات صلة

• "نسبة الارتفاع إلى العرض الخاصة بالصورة" ص44

• "وضعية الألوان" ص46

• "إعدادات سمة جهاز العرض - قائمة الإعدادات" ص91

• "إعدادات إعداد جهاز العرض - قائمة "ممتد" ص92

• "إعدادات جودة الصورة - قائمة "الصورة" ص89

• "تكبير/تصغير الصور" ص60

• "ضبط العدسة تلقائياً" ص46

يمكنك استخدام خاصية PC Free لجهاز العرض في حالة توصيله بجهاز USB يحتوي على ملفات عرض متوافقة، ويتيح ذلك عرض تقديمي سريع وسهل والتحكم به باستخدام وحدة التحكم عن بعد لجهاز العرض.

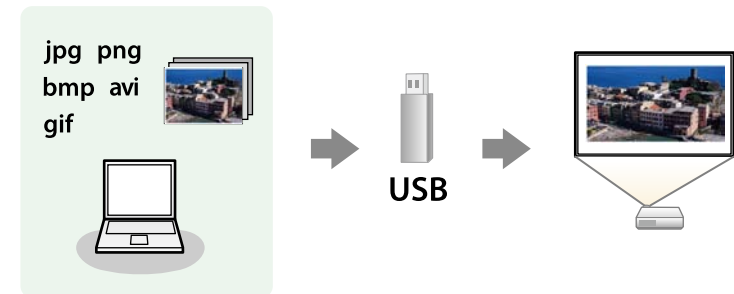

«ارتباطات ذات صلة

- "أنواع الملفات التي تدعم خاصية PC Free" ص 53
- "الاحتياجات اللازمة عند العرض بخاصية PC Free" ص 53
- "بدء عرض شرائح PC Free" ص 54
- "بدء عرض أفلام بخاصية PC Free" ص 55
- "خيارات عرض PC Free" ص 56

أنواع الملفات التي تدعم خاصية PC Free

يمكنك عرض هذه الأنواع من الملفات باستخدام خاصية PC Free لجهاز العرض.

- للحصول على أفضل النتائج، ضع الملفات على الوسائط التي تمت تهيئتها بصيغة FAT16/32.
- إذا كانت لديك مشكلة في العرض من الوسائط المهيأة لغير أنظمة ملفات Windows، فحاول تهيئة الوسائط لنظام تشغيل Windows بدلاً من ذلك.



محتويات الملف	نوع الملف (ملحق)	التفاصيل
صورة	jpg.	تأكد من أن الملف ليس: • بتنسيق CMYK • بتنسيق متقدم • مضغوط بدرجة كبيرة • بدقة أعلى من 8192 × 8192
	bmp.	تأكد من أن الملف ليس: • بدقة أعلى من 800 × 1280
	gif.	تأكد من أن الملف ليس: • بدقة أعلى من 800 × 1280 • رسوم متحركة • تشابك
	png.	تأكد من أن الملف ليس: • بدقة أعلى من 800 × 1280 * • تشابك
فيلم	avi. (صورة) متحركة بتنسيق (JPEG)	يدعم AVI 1.0 فقط. تأكد من أن الملف ليس: • محفوظ بترميز صوتي غير PCM أو ADPCM • بدقة أعلى من 720 × 1280 • أكبر من 2 جيجا بايت

* عند استخدام جهاز عرض بدقة 1080p، تأكد من عدم زيادة دقة الملف عن 1200 × 1920.

الاحتياجات اللازمة عند العرض بخاصية PC Free

يرجى مراعاة الاحتياجات التالية عند استخدام خواص PC Free.

- يمكنك استخدام مفتاح USB مع ميزات PC Free.
- لا تفصل جهاز تخزين USB أثناء الوصول إليه؛ وإلا، فقد لا تعمل ميزة PC Free بشكل صحيح.
- كما لن يمكنك استخدام خواص الأمان الخاصة ببعض أجهزة تخزين USB مع خواص PC Free.

تظهر شاشة قائمة ملف PC Free.



- في حالة عرض شاشة تحديد المحرك، اضغط على أزرار الأسهم لتحديد محرك الأقراص واضغط على [Enter].
- لعرض شاشة تحديد المحرك، حدد تحديد المحرك في الجزء العلوي من شاشة قائمة الملف واضغط على [Enter].



ينبغي القيام بأحد الإجراءات التالية لتحديد الملفات الخاصة بك:

- عند الحاجة إلى عرض الملفات داخل ملف فرعي على جهازك، اضغط على أزرار الأسهم لتحديد المجلد واضغط على [Enter].
- لنقل نسخة احتياطية من الملف إلى جهازك، حدد العودة إلى أعلى واضغط على [Enter].
- لعرض ملفات إضافية في المجلد حدد صفحة التالية أو صفحة السابقة واضغط على [Enter]، أو اضغط على أزرار [Page] للانتقال أعلى أو أسفل بوحدة التحكم عن بُعد.

اتبع إحدى الخطوات التالية:

- لعرض صورة شخصية، اضغط على أزرار الأسهم لتحديد الصورة واضغط على [Enter]. (اضغط على زر [Esc] للعودة إلى شاشة قائمة الملف).
- لعرض عرض شرائح من جميع الصور في مجلد ما، اضغط على أزرار الأسهم لتحديد خيار عرض الشرائح في أسفل الشاشة واضغط على [Enter].

- عند توصيل جهاز USB يحتوي على محول تيار متردد، قم بتوصيل محول التيار المتردد بمأخذ للتيار الكهربائي عند استخدام الجهاز مع جهاز العرض.
- قد لا تتوافق بعض أجهزة قراءة بطاقات USB المتوفرة تجاريًا مع جهاز العرض.
- يتعرف جهاز العرض على ما يصل إلى 5 بطاقات تم إدخالها في قارئ البطاقات المتصل في وقت واحد.
- لا يمكنك تصحيح تشويه الانحراف أثناء عرض PC Free، ولهذا احرص على تصحيح شكل الصورة قبل بدء العرض التقديمي.
- يمكنك استخدام الوظائف التالية عند العرض باستخدام خاصية PC Free.

- تثبيت
- كتم صوت A/V
- E-Zoom
- المؤشر

«ارتباطات ذات صلة

- "إيقاف حركة الفيديو بشكل مؤقت" ص 59
- "إيقاف تشغيل الصورة والصوت بشكل مؤقت" ص 58
- "تكبير/تصغير الصور" ص 60
- "استخدام وحدة التحكم عن بعد كمؤشر" ص 62

بدء عرض شرائح PC Free

بعد توصيل جهاز USB بجهاز العرض، يمكنك التبديل إلى مصدر إدخال USB والبدء في عرض الشرائح.

- يمكنك تغيير الخيارات التشغيلية لخاصية PC Free أو إضافة مؤثرات خاصة من خلال تمييز الخيار في الجزء السفلي من الشاشة والضغط على [Enter].



1 اضغط على زر [USB] الموجود بوحدة التحكم عن بُعد.

1

2

3

بدء عرض أفلام بخاصية PC Free

بعد توصيل جهاز USB بجهاز العرض، يمكنك التبديل إلى مصدر إدخال USB والبدء في عرض الفيلم.

- يمكنك تغيير الخيارات التشغيلية لخاصية PC Free من خلال تمييز الخيار في الجزء السفلي من الشاشة والضغط على [Enter].



1 اضغط على زر [USB] الموجود بوحدة التحكم عن بُعد.
تظهر شاشة قائمة ملف PC Free.



- في حالة عرض شاشة تحديد المحرك، اضغط على أزرار الأسهم لتحديد محرك الأقراص واضغط على [Enter].
- لعرض شاشة تحديد المحرك، حدد تحديد المحرك في الجزء العلوي من شاشة قائمة الملف واضغط على [Enter].



2 ينبغي القيام بأحد الإجراءات التالية لتحديد الملفات الخاصة بك:

- عند الحاجة إلى عرض الملفات داخل ملف فرعي على جهازك، اضغط على أزرار الأسهم لتحديد المجلد واضغط على [Enter].
- لنقل نسخة احتياطية من الملف إلى جهازك، حدد العودة إلى أعلى واضغط على [Enter].

- يمكنك تغيير وقت تبديل الصورة من خلال تمييز الخيار في الجزء السفلي من الشاشة والضغط على [Enter].
- إن وجدت أي أسماء للملفات أطول من منطقة العرض أو تتضمن رموزًا غير مدعومة، يمكن تقصير أسماء الملفات أو تغييرها في شاشة العرض فقط.



4 أثناء العرض، احرص على استخدام الأوامر التالية للتحكم في العرض:

- لتدوير الصورة المعروضة، اضغط على زر السهم لأعلى أو لأسفل.

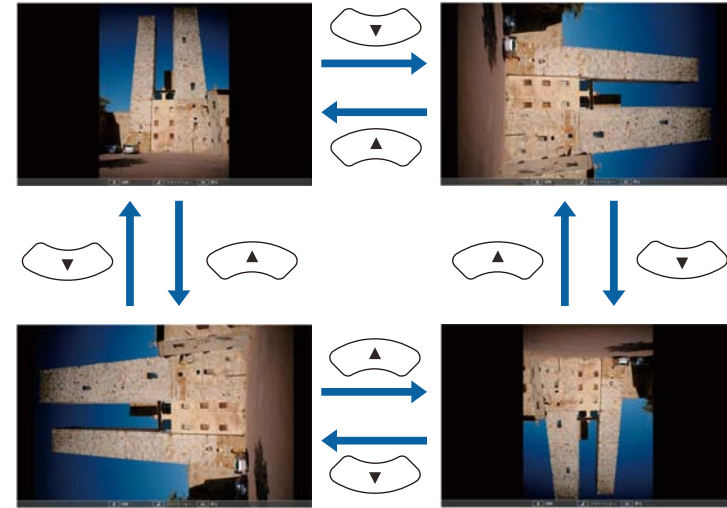

- للانتقال إلى الصورة التالية أو السابقة، اضغط على زر السهم إلى اليمين أو اليسار.

5 لتوقيف العرض، اتبع التعليمات التي تظهر على الشاشة أو اضغط على زر [Esc].

يمكنك العودة إلى شاشة قائمة الملفات.

6 أوقف تشغيل جهاز USB، إذا لزم الأمر، ثم افصل الجهاز من جهاز العرض.

«ارتباطات ذات صلة»

- "خيارات عرض PC Free" ص 56
- "التوصيل بجهاز USB" ص 23

خيارات عرض PC Free

يمكنك تحديد خيارات العرض هذه عند استخدام خاصية PC Free. للوصول إلى هذه الشاشة، حدد الخيار في أسفل شاشة قائمة ملف PC Free واضغط على [Enter].



الإعداد	الخيارات	الوصف
ترتيب العرض	رتب بالاسم	عرض الملفات مرتبة حسب الاسم
	رتب بيانات	عرض الملفات مرتبة حسب التاريخ
ترتيب الفرز	بترتيب تصاعدي	ترتيب الملفات من الأول إلى الآخر
	بترتيب تنازلي	ترتيب الملفات من الآخر إلى الأول
تشغيل متواصل	تشغيل	تشغيل متواصل لعرض شرائح
	إيقاف تشغيل	تشغيل عرض شرائح مرة بمرة
وقت تبديل الشاشة	لا	عدم عرض الملف التالي تلقائياً
	من 1 إلى 60 ثانية	عرض الملفات في الوقت المحدد والتبديل إلى الملف التالي تلقائياً؛ قد يتم التبديل بين الصور ذات الجودة العالية على نحو أبطأ

- لعرض ملفات إضافية في المجلد حدد صفحة التالية أو صفحة السابقة واضغط على [Enter]، أو اضغط على أزرار [Page] للانتقال أعلى أو أسفل بوحدة التحكم عن بُعد.

3

لإعادة تشغيل فيلم، اضغط على أزرار الأسهم لتحديد الملف واضغط على [Enter].



- إن وجدت أي أسماء للملفات أطول من منطقة العرض أو تتضمن رموزاً غير مدعومة، يمكن تقصير أسماء الملفات أو تغييرها في شاشة العرض فقط.
- عند الرغبة في تشغيل جميع الأفلام مرة أخرى في مجلد متسلسل، حدد خيار عرض الشرائح الموجود في أسفل الشاشة.

4

لإيقاف تشغيل الأفلام، اضغط على زر [Esc]، ثم حدد خروج، واضغط على [Enter]. يمكنك العودة إلى شاشة قائمة الملفات.

5

أوقف تشغيل جهاز USB، إذا لزم الأمر، ثم افصل الجهاز من جهاز العرض.

«ارتباطات ذات صلة

- "خيارات عرض PC Free" ص 56
- "التوصيل بجهاز USB" ص 23

العداد	الخيارات	الوصف
التأثير	لا	لا يوجد تأثير
	مسح	تستخدم عمليات التنقل بين الصور تأثيرات المسح
	تبهيث	تستخدم عملية التنقل بين الصور تأثير التبهيت
	عشوائي	تستخدم عملية التنقل بين الصور مجموعة متنوعة من التأثيرات العشوائية

«ارتباطات ذات صلة

- "إعدادات إعداد جهاز العرض - قائمة "ممتد" ص92
- "إعدادات إعداد جهاز العرض - قائمة "ECO" ص99

يمكنك إيقاف الصورة المعروضة والصوت عندما تريد تركيز انتباه المشاهدين أثناء العرض التقديمي، ويستمر تشغيل أي مصدر صوت أو حركة فيديو، على الرغم من عدم متابعة العرض من النقطة التي توقفت عندها.

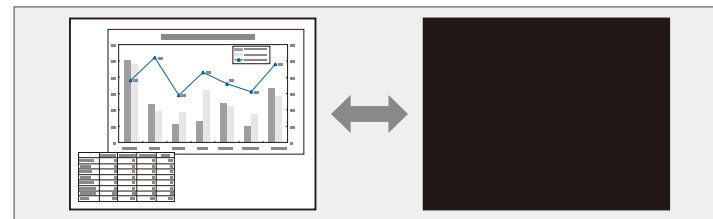

إذا كنت ترغب في عرض صورة مثل شعار الشركة أو صورة ما أثناء الضغط على زر [A/V Mute]، فيمكنك تحديد الشاشة المعروضة في إعداد كتم صوت A/V في قائمة ممتد بجهاز العرض.

ممتد > الشاشة > كتم صوت A/V



1 اضغط على الزر [A/V Mute] في وحدة التحكم عن بُعد لإيقاف العرض وكتم أي صوت.

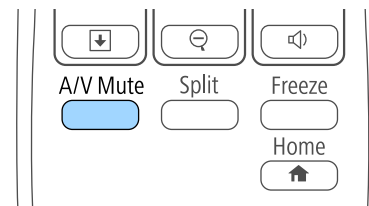

2 لإعادة تشغيل الصورة والصوت، اضغط على الزر [A/V Mute] مرة أخرى.

- يمكنك أيضًا إيقاف العرض باستخدام ذراع تغيير كتم صوت A/V في جهاز العرض.
- يتم إيقاف تشغيل الجهاز تلقائيًا بعد 30 دقيقة من تمكين كتم صوت A/V. وبإمكانك تعطيل هذه الميزة في قائمة ECO بجهاز العرض.
- ECO > مؤقت غطاء العدسة
- ECO > مؤقت كتم صوت/صورة
- يبقى المصباح مضاءً أثناء كتم صوت A/V، وبهذا يستمر تجميع ساعات المصباح.



يمكنك إيقاف الحركة في العرض التقديمي للفيديو أو جهاز الكمبيوتر وإبقاء الصورة الحالية على الشاشة. ويستمر تشغيل أي مصدر صوت أو حركة فيديو، على الرغم من عدم متابعة العرض من النقطة التي توقفت عندها.

1 اضغط على الزر [Freeze] في وحدة التحكم عن بعد لإيقاف حركة الفيديو.

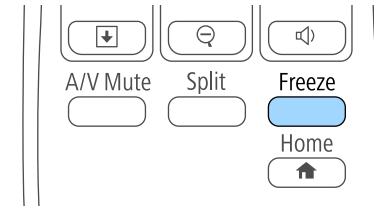

2 لإعادة تشغيل حركة الفيديو الجاري، اضغط على الزر [Freeze] مرة أخرى.

يمكنك لفت انتباه المتابعين إلى أجزاء العرض التقديمي عن طريق تكبير جزء من الصورة على الشاشة.

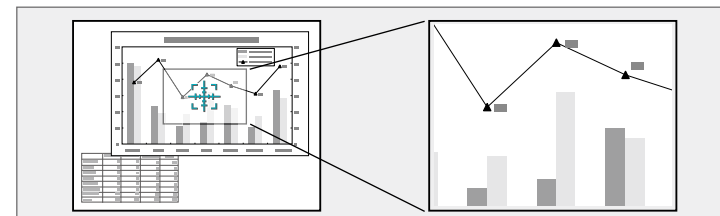

1 اضغط على الزر [E-Zoom] + في وحدة التحكم عن بعد.

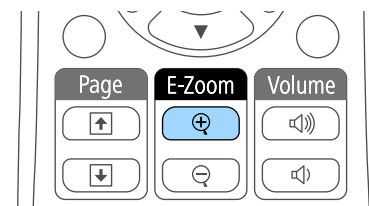

يمكنك رؤية علامة "+" على الشاشة والتي تشير بدورها إلى وسط منطقة الزوم.

2 استخدم الأزرار التالية في وحدة التحكم عن بعد لضبط الصورة التي قمت بتكبيرها/تصغيرها:

- استخدام أزرار الأسهم لوضع علامة "+" في منطقة الصورة التي تريد تكبيرها/تصغيرها، ولتحريك علامة "+" بشكل قُطري، اضغط على أي زوج من أزرار الأسهم المتجاورة في نفس الوقت.
- اضغط على زر [E-Zoom] + بشكل متكرر لتكبير/تصغير منطقة الصورة، اضغط مع الاستمرار على زر [E-Zoom] + لتكبير الصورة بشكل أسرع.
- للتحرك حول منطقة الصورة التي تم تكبيرها، استخدم أزرار الأسهم.
- لتصغير الصورة، اضغط على الزر [E-Zoom] -.
- للعودة إلى حجم الصورة الأصلي، اضغط على [Esc].
- تُعرض الصورة المُكبَّرة وتظهر نسبة التكبير أيضًا على الشاشة.
- يمكن تكبير المنطقة المحددة من مرة واحدة إلى أربع مرات في 25 خطوة تكبيرية.
- عند عرض صور باستخدام كاميرا عرض مستندات من Epson عبر اتصال USB، يمكنك تكبير المنطقة المحددة من ضعف واحد إلى ثمانية أضعاف حجمها في 57 خطوة تكبيرية.

- وللتنقر بزر الماوس الأيسر، اضغط على زر [Enter] مرة واحدة (واضغط مرتين للتنقر المزدوج). وللتنقر بالزر الأيمن، اضغط على الزر [Esc].
- للسحب والعرض، اضغط مع الاستمرار على زر [Enter] أثناء تحريك المؤشر بأزرار الأسهم، ثم حرر الزر [Enter] إلى الجهة المقصودة.

- إذا كانت إعدادات زر الماوس مضبوطة على عكس وظيفة الأزرار بالكمبيوتر، فسيتم عكس وظائف أزرار وحدة التحكم عن بعد أيضًا.
- لا تعمل وظيفة الماوس اللاسلكي تحت الظروف التالية:
- عند عرض قائمة جهاز العرض أو شاشة تعليمات.
- عند تشغيل وظائف أخرى غير وظيفة الماوس اللاسلكي (مثل ضبط مستوى الصوت).
- ومع ذلك، عند استخدام وظيفة E-Zoom أو المؤشر، تتوفر وظيفة التنقل لأعلى الصفحة.

ارتباطات ذات صلة

- "تكبير/تصغير الصور" ص60
- "استخدام وحدة التحكم عن بعد كمؤشر" ص62

يمكنك استخدام وحدة التحكم عن بعد الخاصة بجهاز العرض كماوس لاسلكي بحيث يمكنك التحكم في العرض على بعد مسافة من الكمبيوتر.

يمكنك استخدام ميزات الماوس اللاسلكي في نظام التشغيل Windows Vista فما أحدث، أو نظام التشغيل OS X 10.7.x فما أحدث.



1 وصل جهاز العرض بكمبيوتر باستخدام منفذ USB-B أو Computer أو HDMI في جهاز العرض.

لا تعمل وظيفة الماوس اللاسلكي عند عرض صور من جهاز موصل بمنفذ HDMI/MHL باستخدام كبل MHL.



2 إذا قمت بتوصيل الكمبيوتر بمنفذ آخر بخلاف منفذ USB-B، احرص على توصيل كابل USB بمنفذ USB-B بجهاز العرض ومنفذ USB في جهاز الكمبيوتر خاصتك (للحصول على دعم ماوس لاسلكي).

3 ابدأ العرض التقديمي.

4 استخدم الأزرار التالية في وحدة التحكم عن بعد للتحكم في العرض التقديمي:

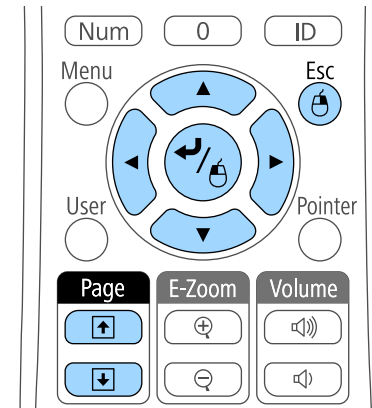

- للتنقل عبر الشرائح أو الصفحات، اضغط على أزرار [Page] لأعلى أو لأسفل.
- لتحريك المؤشر على الشاشة، استخدم أزرار الأسهم. لتحريك المؤشر بشكل قطري، اضغط على أي زوج من أزرار الأسهم المتجاورة في نفس الوقت.

- «ارتباطات ذات صلة
- "إعدادات سمة جهاز العرض - قائمة "الإعدادات"" ص 91

يمكنك استخدام وحدة التحكم عن بعد كمؤشر لمساعدتك في زيادة تركيز الحضور على المعلومات المهمة المعروضة على الشاشة، يكون السهم هو الشكل الافتراضي للمؤشر. يمكنك تغيير الشكل من إعداد شكل المؤشر في قائمة الإعدادات جهاز العرض.

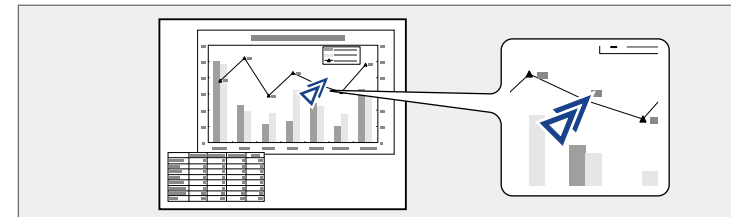

1 اضغط على الزر [Pointer] الموجود على وحدة التحكم عن بعد.

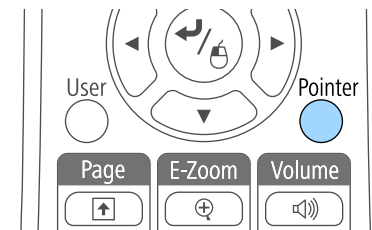

2 استخدام أزرار الأسهم لتحريك المؤشر على الشاشة، ولتحريك المؤشر بشكل قُطري، اضغط على أي زوج من أزرار الأسهم المتجاورة في نفس الوقت.

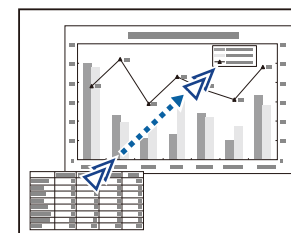

3 اضغط على [Esc] لإزالة المؤشر الموجود على الشاشة.

4 حدد شعار المستخدم واضغط على [Enter].



يمكنك حفظ صورة على جهاز العرض وعرضها متى تم تشغيل جهاز العرض، كما يمكنك أيضا عرض الصورة في حالة ما إذا كان جهاز العرض لا يستقبل إشارة دخل أو عندما تتوقف عن العرض بشكل مؤقت (باستخدام كتم صوت A/V)، وتسمى هذه الصورة بشاشة شعار المستخدم.

يمكنك تحديد صورة أو رسم أو شعار شركة كشعار مستخدم، وهو أمر مفيد في تحديد مالك جهاز العرض والمساعدة في ردع السرقة، كما يمكنك منع إحداث تغييرات في شعار المستخدم عن طريق إعداد حماية بكلمة مرور.

- بمجرد حفظ شعار المستخدم، لا يمكن العودة إلى الشعار الافتراضي للمصنع.
- إذا تم ضبط الإعداد حماية شعار المستخدم على تشغيل في قائمة إعداد حماية بكلمة مرور، فاضبط الإعداد على إيقاف تشغيل قبل حفظ شعار المستخدم.
- يتم نسخ الشعار أيضا عند نسخ إعدادات القائمة من جهاز عرض إلى آخر باستخدام ميزة إعداد دفعي، تجنب تسجيل المعلومات التي لا تريد مشاركتها بين أجهزة عرض متعددة مثل شعار المستخدم.

1 اعرض الصورة التي تريدها كشعار للمستخدم.

2 اضغط على زر [Menu] في لوحة التحكم أو وحدة التحكم عن بعد.

3 حدد القائمة ممتد واضغط على [Enter].



ستظهر لك رسالة عما إذا كنت ترغب في استخدام الصورة المعروضة كشعار للمستخدم.

يتم إلغاء عمليات الضبط مثل الانحراف أو E-Zoom، أو نسبة الارتفاع إلى العرض مؤقتا عند تحديد شعار المستخدم.

5 حدد نعم ثم اضغط على [Enter].

سترى مربع تحديد يغطي الصورة.

قد يتغير حجم الشاشة ليتطابق مع دقة إشارة الصورة اعتمادا على إشارة الصورة الحالية.

6

استخدم أزرار الأسهم لتطويق منطقة الصورة التي تريد استخدامها كشعار للمستخدم واضغط على [Enter].

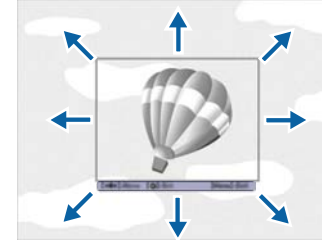

ستظهر لك رسالة عما إذا كنت تريد تحديد منطقة الصورة.

لا يمكنك تغيير حجم مساحة الصورة (300 × 400 بكسل).



7

حدد نعم ثم اضغط على [Enter]. (إذا كنت ترغب في تغيير المنطقة المحددة للصورة، حدد لا، ثم اضغط على [Enter]، وكرر الخطوة الأخيرة.)

ستظهر لك قائمة عامل تكبير/تصغير شعار المستخدم.

8

حدد نسبة التكبير/التصغير ثم اضغط على [Enter].

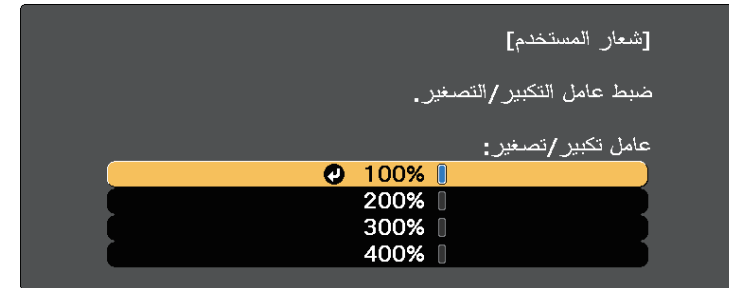

ستظهر لك رسالة عما إذا كنت ترغب في حفظ الصورة كشعار للمستخدم.

9

حدد نعم ثم اضغط على [Enter].

يتم استبدال شعار المستخدم وستظهر رسالة إكمال.

10

اضغط على [Esc] للخروج من شاشة الرسالة.

11

حدد القائمة ممتد واضغط على [Enter].

12

حدد الشاشة ثم اضغط على [Enter].

13

حدد متى ترغب في عرض شاشة شعار المستخدم:

- لعرضها عندما لا يكون هناك إشارة إدخال، حدد خلفية الشاشة واضبطها الشعار.
- لعرضها كلما قمت بتشغيل جهاز العرض، حدد شاشة البدء واضبطها على وضع تشغيل.
- لعرضها كلما ضغطت على زر [A/V Mute]، حدد كتم صوت A/V واضبطه على الشعار.

لمنع أي شخص من تغيير إعدادات شعار المستخدم دون إدخال كلمة مرور أولاً، اضبط إعداد حماية شعار المستخدم على وضع تشغيل في قائمة إعداد حماية بكلمة مرور وقم بتعيين كلمة المرور.

«ارتباطات ذات صلة»

- "إيقاف تشغيل الصورة والصوت بشكل مؤقت" ص58
- "تحديد أنواع التأمين بكلمة مرور" ص69

4 استخدم أزرار الأسهم لتحديد رقم التعريف الذي تريد استخدامه لجهاز العرض، ثم اضغط على [Enter].



عند محاذاة أجهزة عرض متعددة لعرض الصور، يمكن تصحيح درجة سطوع صورة كل جهاز عرض ودرجة لونها حتى تتطابق الصور بشكل كبير.

يمكن تحديد مُعرّف جهاز عرض فريد لكل جهاز لتشغيلهم بشكل فردي باستخدام وحدة التحكم عن بعد، ثم قم بتصحيح السطوع واللون لكل جهاز عرض.

- في بعض الحالات، قد لا يتوافق كل من السطوع ودرجة اللون بشكل كامل، حتى بعد إجراء التصحيح.
- إذا أصبحت اختلافات درجة السطوع ودرجة اللون ملحوظة بشكل كبير مع مرور الوقت، قم بتكرار نفس العملية.



« ارتباطات ذات صلة

- "تعيين رقم تعريف جهاز العرض" ص65
- "تحديد جهاز العرض الذي تريد تشغيله" ص65
- "مطابقة جودة شاشة أجهزة عرض متعددة" ص66

5 اضغط على [Menu] أو [Esc] للخروج من القوائم.

كرر هذه الخطوات مع جميع أجهزة العرض الأخرى التي تريد تشغيلها من وحدة تحكم واحدة.

تعيين رقم تعريف جهاز العرض

أعطِ معرفًا مختلفًا لكل جهاز عرض للتحكم في أجهزة عرض متعددة باستخدام وحدة التحكم عن بعد.

1 اضغط على زر [Menu] في لوحة التحكم أو وحدة التحكم عن بعد.

2 حدد القائمة ممتد واضغط على [Enter].

3 حدد رقم جهاز العرض واضغط على [Enter].

تحديد جهاز العرض الذي تريد تشغيله

حدد معرف لجهاز العرض الذي تريد تشغيله باستخدام وحدة التحكم عن بُعد وذلك بعد إعداد المعرف.

1 وجّه وحدة التحكم عن بعد ناحية جهاز العرض المستهدف واضغط على زر [ID].

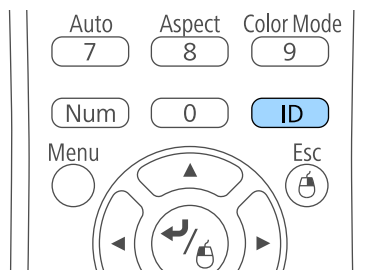

- عند تحديد 0 بوحدة التحكم عن بعد، يمكنك تشغيل جميع أجهزة العرض بغض النظر عن إعداد رقم جهاز العرض.
- يجب تحديد معرف جهاز العرض من وحدة التحكم عن بعد في كل مرة تقوم فيها بتشغيل جهاز العرض الذي قمت بضبطه للتحكم به. عند تشغيل جهاز العرض، يتم تحديد الرقم 0 كمعرف وحدة التحكم عن بعد لجهاز العرض.
- وعند ضبط إعداد رقم جهاز العرض على إيقاف تشغيل، يمكنك تشغيل الجهاز باستخدام أي معرف وحدة التحكم عن بعد تختاره في وحدة التحكم.



يظهر معرف جهاز العرض الحالي على الشاشة المعروضة، ويختفي خلال ثلاث ثوان تقريبًا.

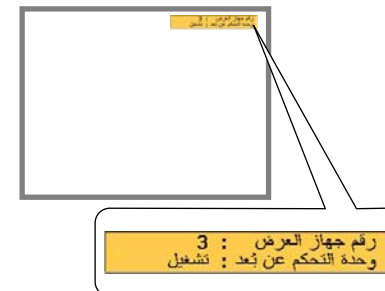

مطابقة جودة شاشة أجهزة عرض متعددة

يمكنك مطابقة جودة العرض لأجهزة عرض متعددة تعرض بجوار بعضهما البعض.

1 شغل جميع أجهزة العرض التي تريد مطابقة جودة العرض بها.

2 اضبط أرقام التعريف على كل جهاز عرض.

3 تأكد من أن كافة أجهزة العرض تستخدم نفس إعدادات وضعية الألوان.

4 حدد معرف وحدة التحكم عن بعد لتتطابق مع جهاز العرض الأول.

5 اضغط على زر [Menu] ثم حدد قائمة صورة ثم اضغط بعدها على زر [Enter].



2 أثناء الضغط مع الاستمرار على الزر [ID]، اضغط على أحد أزرار الأرقام التي تتوافق مع معرف جهاز العرض الذي ترغب في تشغيله.

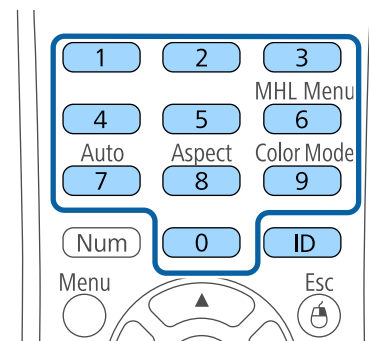

تم تحديد جهاز العرض الذي تريد تشغيله.

3 اضغط على زر [ID] للتأكد من صحة عملية إعداد المعرف.

وستظهر لك رسالة من جهاز العرض.

• إذا تم ضبط وحدة التحكم عن بعد على وضع تشغيل، فيمكنك تشغيل جهاز العرض من وحدة التحكم عن بعد.

• وإذا تم ضبط وحدة التحكم عن بعد على وضع إيقاف تشغيل، فلا يمكنك تشغيل جهاز العرض من وحدة التحكم عن بعد. قم بتكرار الخطوات المذكورة سابقًا لتمكين وحدة التحكم عن بعد.

حدد الإعدادات حسب الحاجة.

6

حدد مُعرِّف وحدة التحكم عن بعد لتتطابق مع جهاز العرض التالي، ثم قم بتكرار ضبط قائمة صورة حسب الحاجة لتتوافق مع شاشة جهاز العرض.

7

كلمة المرور الافتراضية مضبوطة على "0000". غيِّرها إلى كلمة مرور من اختيارك.



1 اضغط مع الاستمرار على زر [Freeze] بوحدة التحكم عن بُعد لحوالي خمس ثوانٍ.

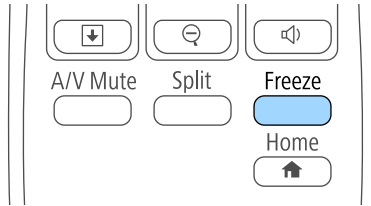

ستظهر عند إذا قائمة إعداد حماية بكلمة مرور.

إذا كانت خاصية حماية بكلمة مرور نشطة بالفعل؛ فيلزم عندئذٍ إدخال كلمة المرور الصحيحة لعرض قائمة إعداد حماية بكلمة مرور.



2 حدد كلمة المرور ثم اضغط على [Enter].

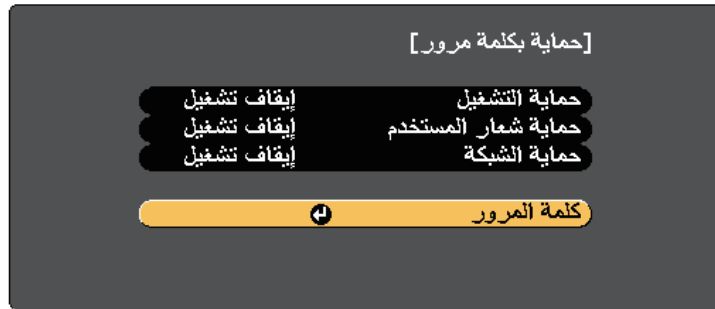

تظهر لك رسالة هل ترغب في "تغيير كلمة المرور؟".

3 حدد نعم ثم اضغط على [Enter].

يمكنك تأمين جهاز العرض الخاص بك لمنع السرقة أو منع الاستخدام غير المقصود من خلال ضبط مزايا الأمان التالية:

- أمان بكلمة المرور لمنع الأشخاص الذين لا يعرفون كلمة المرور من استخدام جهاز العرض، ومنع إدخال تغييرات على شاشة بدء التشغيل والإعدادات الأخرى.
- ويعتبر هذا الإجراء بمثابة وظيفة للحماية من السرقة حيث لا يمكن استخدام جهاز العرض حتى في حالة سرقة، ويمكنك تحديد من يمكنه استخدام جهاز العرض.
- أمان بقفل الأزرار لمنع تشغيل جهاز العرض باستخدام الأزرار الموجودة على لوحة التحكم.
- ويعتبر ذلك ضروريًا في الأحداث أو العروض حينما تريد إلغاء تنشيط كافة الأزرار أثناء العرض أو في المدارس حينما تريد تقييد تشغيل الأزرار.
- كبلات الأمان لتثبيت جسم جهاز العرض في المكان الصحيح.

«ارتباطات ذات صلة»

- "أنواع الأمان بكلمة المرور" ص 68
- "قفّل أزرار جهاز العرض" ص 70
- "تركيب كبل أمان" ص 72

أنواع الأمان بكلمة المرور

يمكنك إعداد الأنواع التالية من الأمان بكلمة المرور باستخدام كلمة مرور واحدة مشتركة:

- كلمة مرور حماية التشغيل تمنع أي شخص من استخدام جهاز العرض بدون إدخال كلمة المرور أولاً. عند توصيل سلك الطاقة وتشغيل جهاز العرض في المرة الأولى، يجب عليك إدخال كلمة المرور الصحيحة، ويُطبق ذلك أيضًا على كلمة المرور على وضع تشغيل مباشر وتشغيل الطاقة تلقائيًا.
- كلمة مرور حماية شعار المستخدم تمنع أي شخص من تغيير شكل الشاشة المخصصة التي تُعرض عندما يتم تشغيل جهاز العرض، عند عدم وجود إشارة أو عند استخدام خاصية A/V Mute. كما أن وجود شاشة مخصصة يحبط عملية السرقة عن طريق التعرف على صاحب جهاز العرض.
- تمنع كلمة مرور حماية الشبكة أي شخص من تغيير إعدادات القائمة شبكة في جهاز العرض.

«ارتباطات ذات صلة»

- "إعداد كلمة مرور" ص 68
- "تحديد أنواع التأمين بكلمة مرور" ص 69
- "إدخال كلمة مرور لاستخدام جهاز العرض" ص 70

إعداد كلمة مرور

لا بد من إعداد كلمة مرور لاستخدام خاصية الأمان بكلمة المرور.

تحديد أنواع التأمين بكلمة مرور

بعد تعيين كلمة مرور، ستظهر هذه القائمة والتي تسمح لك بتحديد أنواع التأمين بكلمة مرور التي تريد استخدامها.

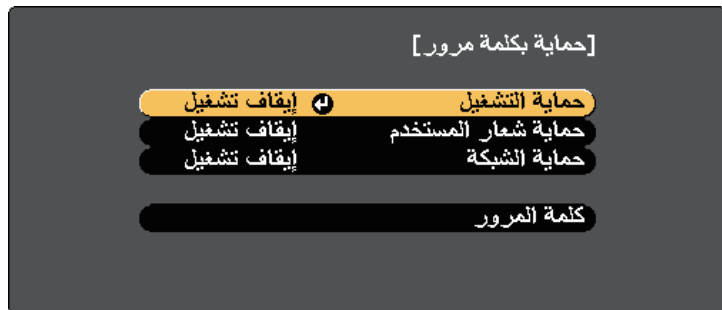

إذا لم تظهر هذه القائمة؛ فاضغط مع الاستمرار على زر [Freeze] على وحدة التحكم عن بُعد لمدة خمس ثوانٍ حتى تظهر القائمة.

- لمنع الاستخدام غير المصرح به لجهاز العرض، حدد وضع تشغيل كإعداد حماية التشغيل.
- لمنع حدوث تغييرات بشاشة شعار المستخدم أو إعدادات العرض ذات الصلة، حدد تشغيل كإعداد حماية شعار المستخدم.
- لمنع إجراء تغييرات على إعدادات الشبكة، اضبط الخيار تشغيل عند إعداد حماية الشبكة.
- يمكنك إرفاق ملصق الحماية بكلمة المرور إلى جهاز العرض كمانع إضافي للسرق.

تأكد من الاحتفاظ بوحدة التحكم عن بُعد في مكان آمن، ففي حالة فقدانها، لن تتمكن من إدخال كلمة المرور.

إذا قمت باختيار لا؛ فستظهر قائمة إعداد حماية بكلمة مرور مرة أخرى.



4

اضغط مع الاستمرار على زر [Num] على وحدة التحكم عن بُعد واستخدم الأزرار الرقمية لضبط كلمة مرور مكونة من أربعة أرقام.

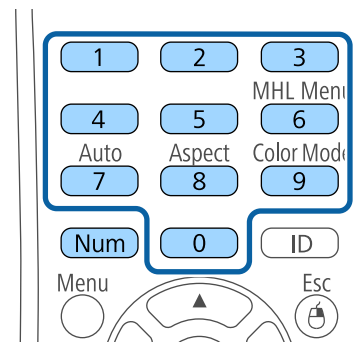

تظهر كلمة المرور عند إدخالها بهذا الشكل ****، وتظهر رسالة تأكيد بمجرد إدخالك للأرقام الأربعة.

5

أدخل كلمة المرور مرة أخرى.

تظهر عندئذ رسالة "تم قبول كلمة المرور". إذا أدخلت كلمة المرور بشكل غير صحيح، فسيتم عرض رسالة مطالبة لإعادة إدخال كلمة المرور.

6

اضغط على [Esc] للعودة إلى القائمة الرئيسية.

7

دوّن كلمة المرور واحفظها في مكان آمن.

تنبيه

- في حالة إدخال كلمة مرور غير صحيحة لثلاث مرات متعاقبة، فسُتعرض رسالة "سيتم إيقاف تشغيل جهاز العرض. لمدة خمس دقائق تقريبًا، ثم ينتقل جهاز العرض إلى وضع الاستعداد، وفي حالة حدوث ذلك، افصل قابس الطاقة من منفذ الكهرباء ثم أعد توصيله وأعد تشغيل جهاز العرض، يعرض جهاز العرض شاشة إدخال كلمة المرور مرة أخرى بحيث يمكنك إدخال كلمة المرور الصحيحة.
- وفي حالة نسيان كلمة المرور، يرجى تدوين "رمز الطلب: xxxxx" الرقم الذي يظهر على الشاشة ويتصل بـ Epson للمساعدة.
- في حالة تكرار العملية أعلاه وإدخال كلمة المرور الخاطئة 30 مرة متتالية، تُعرض رسالة "سيتم إيقاف تشغيل جهاز العرض. يرجى الاتصال بشركة Epson كما هو موضح في الوثائق خاصتك،" ولن يقبل جهاز العرض أي محاولة لإدخال كلمة مرور أخرى، ويرجى الاتصال بـ Epson.

إدخال كلمة مرور لاستخدام جهاز العرض

أدخل كلمة المرور الصحيحة عند عرض شاشة كلمة المرور.

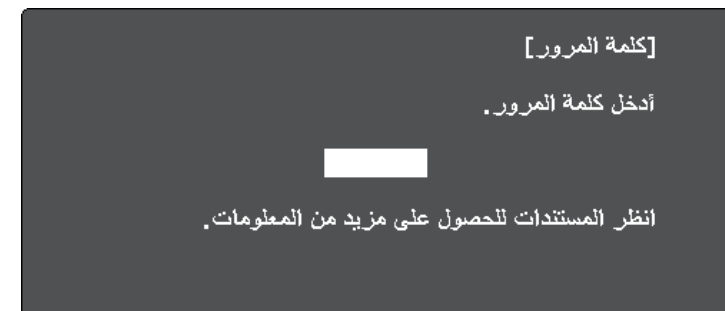
**قفل أزرار جهاز العرض**

يمكن إغلاق الأزرار الموجودة بلوحة التحكم لمنع أي فرد من استخدام جهاز العرض، ولكن يظل بإمكانك تشغيل جهاز العرض باستخدام وحدة التحكم عن بعد.

1 اضغط مع الاستمرار على زر [Num] بوحدة التحكم عن بُعد أثناء إدخال كلمة المرور باستخدام الأزرار الرقمية.

1 اضغط على زر [Menu] في لوحة التحكم أو وحدة التحكم عن بعد.

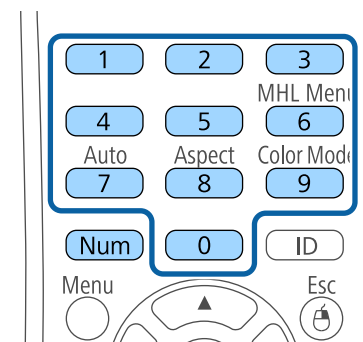
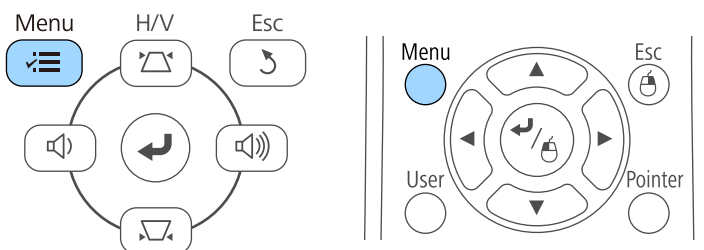

إغلاق شاشة كلمة المرور.

2 في حالة إدخال كلمة مرور غير صحيحة، ستظهر رسالة وطلب للمحاولة مرة أخرى، أدخل كلمة المرور الصحيحة للاستمرار.

2

حدد قائمة الإعدادات واضغط على [Enter].



3

حدد إعدادات القفل واضغط على [Enter].

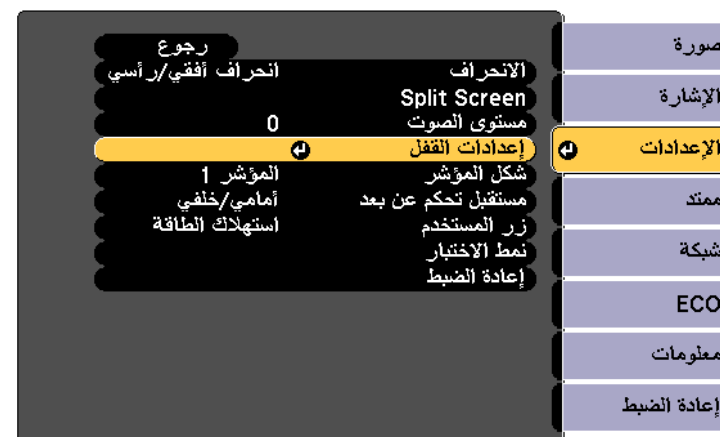

4

حدد قفل لوحة التحكم واضغط على [Enter].



5

حدد إحدى أنواع القفل التالية واضغط على [Enter]:

- لغلق كل أزرار جهاز العرض، حدد قفل كامل.
- لغلق كل الأزرار فيما عدا زر الطاقة، حدد قفل جزئي.

6

حدد نعم ثم اضغط على [Enter].
يتم عندئذٍ تفعيل الإعداد قفل لوحة التحكم.

- «ارتباطات ذات صلة»
• "إلغاء قفل أزرار جهاز العرض" 71

إلغاء قفل أزرار جهاز العرض

- في حالة قفل أزرار جهاز العرض، اتبع إحدى الخطوات التالية لإلغاء قفلها.
 - اضغط مع الاستمرار على زر [Enter] الموجود بلوحة التحكم الخاصة بجهاز العرض لمدة سبع ثوانٍ. تُعرض رسالة ويتم تحرير القفل.
 - حدد إيقاف في إعداد قفل لوحة التحكم في قائمة الإعدادات الخاصة بجهاز العرض.
- ➡ الإعدادات > إعدادات القفل > قفل لوحة التحكم

«ارتباطات ذات صلة

- "إعدادات سمة جهاز العرض - قائمة "الإعدادات"" ص 91

تركيب كبل أمان

- يمكن تركيب كبل الأمان بجهاز العرض لمنع السرقة.
- استخدم فتحة الحماية الموجودة بجهاز العرض لتركيب نظام Kensington Microsaver Security.

لمزيد من التفاصيل حول Microsaver Security System, يرجى زيارة الموقع الإلكتروني التالي
<http://www.kensington.com/>



- استخدم نقطة توصيل كبل الأمان الموجودة بجهاز العرض لتوصيل كبل سلكي وتأمينه في غرفة التثبيت أو الأثاث الثقيل.

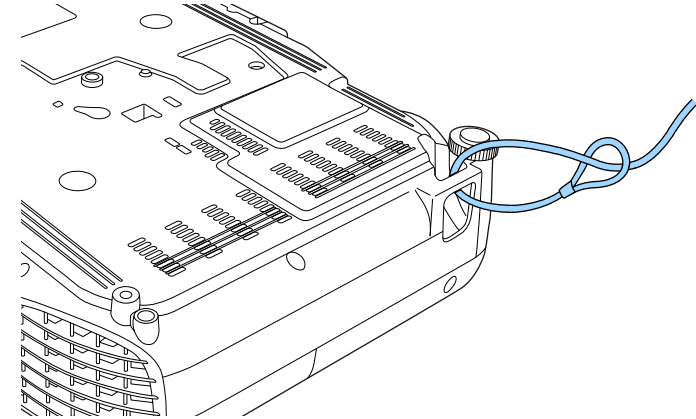

يمكن استخدام أحد الأقفال السلكية للحماية من السرقة المتوفرة تجارياً، انظر المراجع المرفقة مع القفل السلكي للحصول على إرشادات حول عملية القفل.



استخدام جهاز العرض عبر شبكة

اتبع التعليمات الموجودة في هذه الأقسام لإعداد جهاز العرض خاصتك للاستخدام عبر شبكة.

«ارتباطات ذات صلة

• "حماية الشبكة اللاسلكية" [ص74](#)

2 حدد قائمة شبكة واضغط على [Enter].



3 حدد تشغيل LAN لاسلكية مثل إعداد طاقة أجهزة لاسلكية.

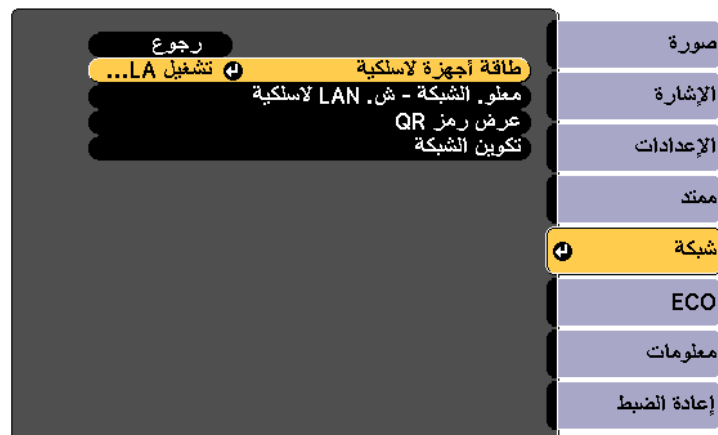

4 حدد تكوين الشبكة واضغط على [Enter].

يمكنك إرسال صور إلى جهاز العرض عبر شبكة لاسلكية.

لإجراء ذلك، يجب إعداد جهاز العرض والكمبيوتر للعرض اللاسلكي.

يمكنك توصيل جهاز العرض بالشبكة اللاسلكية من خلال تهيئة الاتصال يدويًا باستخدام القائمة شبكة في جهاز العرض.

بعد إعداد جهاز العرض، ثبت برنامج الشبكة من القرص المدمج Epson Projector Software CD-ROM (إن وُجد) أو نزل البرنامج إذا اقتضى الأمر. واستخدم البرنامج والوثائق التالية لإعداد عرض الشبكة والتحكم به:

- يتيح لك برنامج Epson iProjection (Windows/Mac) عقد اجتماعات تفاعلية عن طريق عرض شاشات كمبيوتر المستخدمين عبر شبكة. راجع دليل تشغيل *Epson iProjection* (Windows/Mac) للاطلاع على التعليمات.
- يتيح لك برنامج Epson iProjection (iOS/Android) العرض من أجهزة تعمل بنظام التشغيل iOS أو Android.
- يمكنك تنزيل Epson iProjection من App Store أو Google Play. يتحمل العميل كل رسوم الاتصال بـ App Store أو Google play.
- يتيح لك برنامج Epson iProjection (Chromebook) العرض من أجهزة Chromebook.
- يمكنك تنزيل Epson iProjection من Chrome Web Store. يتحمل العميل أي رسوم مفروضة عند الاتصال بـ Chrome Web Store.

«ارتباطات ذات صلة»

- "تحديد إعدادات الشبكة اللاسلكية يدويًا" ص74
- "تحديد إعدادات الشبكة اللاسلكية في نظام تشغيل Windows" ص76
- "تحديد إعدادات الشبكة اللاسلكية في نظام تشغيل Mac" ص76
- "إعداد أمان الشبكة اللاسلكية" ص76
- "استخدام رمز QR للتوصيل بهاتف محمول" ص77
- "استخدام مفتاح USB لتوصيل كمبيوتر يعمل بنظام تشغيل Windows" ص78

تحديد إعدادات الشبكة اللاسلكية يدويًا

عليك تحديد إعدادات الشبكة لجهاز العرض قبل البدء في العرض من الشبكة اللاسلكية خاصتك.

1 اضغط على زر [Menu] في لوحة التحكم أو وحدة التحكم عن بعد.

5 حدد قائمة أساسي واضغط على [Enter].



6 حدد الخيارات الأساسية إذا اقتضى الأمر.

- يتيح لك اسم جهاز العرض إدخال حتى 16 رمزًا أبجديًا رقميًا لتحديد جهاز العرض عبر الشبكة.
- يتيح لك كلمة مرور Remote إدخال كلمة مرور مكونة من عدد يصل إلى 8 أحرف أبجدية رقمية للوصول إلى جهاز العرض باستخدام التحكم الأساسي. (اسم المستخدم هو EPSONREMOTE. كلمة المرور الافتراضية هي guest.)
- يتيح لك كلمة مرور تحكم Web إدخال كلمة مرور مكونة من عدد يصل إلى 8 حروف أبجدية رقمية للوصول إلى جهاز العرض عبر الويب. (اسم المستخدم هو EPSONWEB. كلمة المرور الافتراضية هي admin.)
- يتيح لك كلمة مرور المشرف إدخال كلمة مرور مكونة من أربعة أرقام للوصول إلى جهاز العرض كمشرف باستخدام Epson iProjection. (لا يتم تعيين كلمة مرور افتراضية.)
- يتيح لك كلمة جهاز العرض الأساسية تشغيل ميزة حماية عبر كلمة مرور لمنع الوصول إلى جهاز العرض عن طريق أي شخص ليس بداخل الحجرة معه. يجب عليك إدخال كلمة أساسية معروضة وعشوائية من كمبيوتر باستخدام Epson iProjection للوصول إلى جهاز العرض ومشاركة شاشة المحتوى.
- يتيح لك عرض الكلمة الرئيسية تحديد ما إذا كنت تريد عرض كلمة جهاز العرض الأساسية في الصورة المعروضة عند الوصول إلى جهاز العرض باستخدام Epson iProjection.
- عرض معلومات شبكة LAN يتيح لك تعيين تنسيق طريقة عرض معلومات شبكة جهاز العرض.

7 حدد قائمة ش LAN لاسلكية واضغط على [Enter].



8 حدد الإعداد وضع الاتصال.

- يتيح لك الإعداد سريع الاتصال بعدة هواتف ذكية أو أجهزة لوحية أو أجهزة كمبيوتر عبر اتصال لاسلكي مباشرة.
- يتيح لك الإعداد متقدم الاتصال بهواتف ذكية أو أجهزة لوحية أو أجهزة كمبيوتر عبر نقطة وصول متصلة بشبكة لاسلكية.

9 إذا حددت وضع الاتصال متقدم، فحدد الخيار بحث في نقطة الوصول لتحديد نقطة الوصول التي ترغب في الاتصال بها.

إذا كنت بحاجة إلى تعيين SSID يدويًا، حدد SSID لإدخال SSID.

10 وفيما يتعلق بوضع متقدم، قم بتعيين إعدادات IP للشبكة إذا لزم الأمر.

- في حالة تعيين الشبكة خاصتك إلى العناوين تلقائيًا، حدد إعدادات IP لضبط إعداد DHCP على وضع تشغيل.

استخدم لوحة المفاتيح المعروضة لإدخال الاسم وكلمة المرور. اضغط على أزرار الأسهم الموجودة على وحدة التحكم عن بُعد لتظليل الأحرف واضغط على [Enter] لتحديد.

1 الوصول إلى برامج الأدوات المساعدة اللاسلكية، انقر نقرًا مزدوجًا فوق أيقونة الشبكة على شريط المهام الخاص بنظام تشغيل Windows.

2 عند الاتصال بوضع الاتصال متقدم، حدد اسم الشبكة (SSID) التي يتصل بها جهاز العرض.

3 انقر فوق اتصال.

تحديد إعدادات الشبكة اللاسلكية في نظام تشغيل Mac

قبل الاتصال بجهاز العرض، حدد الشبكة اللاسلكية الصحيحة بنظام تشغيل Mac.

1 انقر فوق أيقونة AirPort على شريط القائمة في أعلى الشاشة.

2 عند الاتصال بوضع الاتصال متقدم، تأكد من تشغيل AirPort، وحدد اسم الشبكة (SSID) التي يتصل بها جهاز العرض.

إعداد أمان الشبكة اللاسلكية

يمكن إعداد أمان لجهاز العرض للاستخدام عبر شبكة لاسلكية. قم بإعداد إحدى خيارات الأمان التالية لتتوافق مع الإعدادات عبر الشبكة خاصتك:

- أمان WPA2-PSK
- أمان WPA/WPA2-PSK *
- * متوفر لوضع الاتصال متقدم فقط.

يرجى الاتصال بمسؤول الشبكة للحصول على توجيهات بشأن إدخال المعلومات الصحيحة.



1 اضغط على زر [Menu] في لوحة التحكم أو وحدة التحكم عن بعد.

2 حدد قائمة شبكة واضغط على [Enter].

3 حدد تكوين الشبكة واضغط على [Enter].

• في حالة وجوب ضبط العناوين يدويًا، حدد إعدادات IP لضبط إعداد DHCP على إيقاف تشغيل، وأدخل بعد ذلك عنوان IP وقناع الشبكة الفرعية وعنوان البوابة لجهاز العرض إذا لزم الأمر.

• إذا أردت توصيل جهاز العرض بالشبكة باستخدام IPv6، فحدد إعدادات IPv6 لضبط الإعداد IPv6 على تشغيل، ثم اضبط الإعدادين تهيئة تلقائية واستخدام العنوان المؤقت حسب الضرورة.

11 لمنع عرض معرف SSID أو عنوان IP على شاشة LAN في وضع الاستعداد والشاشة الرئيسية، اضبط الإعداد شاشة SSID أو الإعداد عرض عنوان IP على وضع إيقاف تشغيل.

12 عند الانتهاء من تحديد الإعدادات، حدد اكتمل الإعداد واتبع الإرشادات الموضحة على الشاشة لحفظ الإعدادات والخروج من القوائم.

13 اضغط على الزر [LAN] في وحدة التحكم عن بُعد.
تتضمن إعدادات الشبكة اللاسلكية عندما ترى عنوان IP الصحيح معروضًا على شاشة استعداد شبكة LAN.

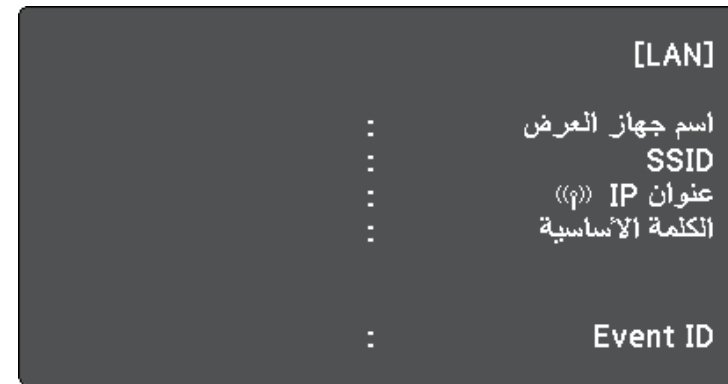

عند الانتهاء من القيام بالإعدادات الخاصة بجهاز العرض خاصتك، قد تحتاج إلى تحديد الشبكة اللاسلكية على الكمبيوتر خاصتك. وبعد ذلك قم بتشغيل برنامج الشبكة لإرسال الصور إلى جهاز العرض عبر الشبكة اللاسلكية.

تحديد إعدادات الشبكة اللاسلكية في نظام تشغيل Windows

حدد الشبكة اللاسلكية الصحيحة على الكمبيوتر خاصتك قبل الاتصال بجهاز العرض.

استخدام رمز QR للتوصيل بهاتف محمول

بعد تحديد إعدادات الشبكة اللاسلكية لجهاز العرض، يمكن عرض رمز QR على الشاشة واستخدامه لتوصيل الهاتف باستخدام تطبيق Epson iProjection (iOS/Android).

- تأكد من تثبيت أحدث إصدار من تطبيق Epson iProjection في جهازك (الإصدار V1.3.0 أو أي إصدار أحدث يدعم هذه الميزة).
- يمكنك تنزيل تطبيق Epson iProjection مجانًا من App Store أو Google play. يتحمل العميل كل رسوم الاتصال بـ App Store أو Google play.
- عند استخدام Epson iProjection في وضع الاتصال السريع، نوصي بضبط إعدادات الأمان.

1 اضغط على الزر [LAN] في وحدة التحكم عن بعد.

سيظهر رمز QR على السطح المعروض.

- في حالة عدم ظهور رمز الاستجابة السريعة (QR)، اضبط عرض معلومات شبكة LAN على النص ورمز QR في القائمة شبكة.
- شبكة < تكوين الشبكة > أساسي < عرض معلومات شبكة LAN
- لإخفاء رمز QR، اضغط الزر [Esc].
- عندما يكون رمز QR مختفيًا، اضغط على الزر [Enter] لعرض الرمز.

2 ابدأ تشغيل تطبيق Epson iProjection في هاتفك المحمول.

3 اقر رمز QR باستخدام Epson iProjection لتوصيله بجهاز العرض.

- لقراءة رمز QR بصورة صحيحة، تأكد من الوقوف أمام الشاشة وبالقرب منها حتى تتمكن من مطابقة الرمز المعروض مع دليل قارئ رموز QR الموجود في الهاتف. قد يتعذر قراءة الرمز، إذا كنت تقف على مسافة بعيدة جدًا من الشاشة.

عند إنشاء اتصال، حدد القائمة Contents من  ثم حدد الملف الذي تريد عرضه.

4 حدد قائمة ش LAN لاسلكية واضغط على [Enter].

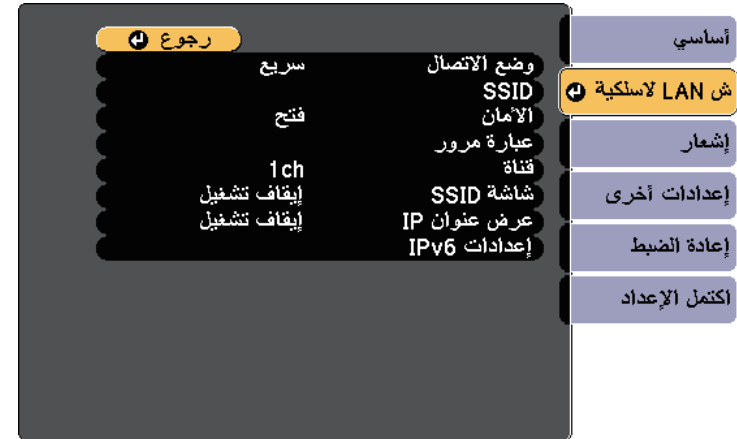

5 حدد إعداد الأمان واضغط على [Enter].

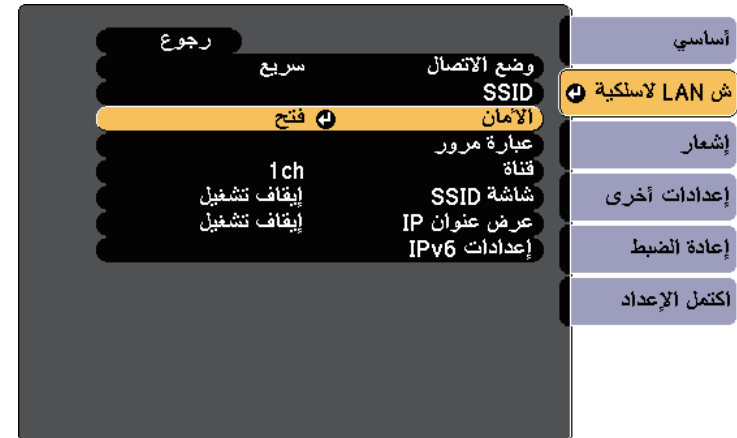

6 حدد إعدادات الأمان لتتوافق مع إعدادات الشبكة خاصتك.

7 عند الانتهاء من تحديد الإعدادات، حدد اكتمل الإعداد واتبع التعليمات الموضحة على الشاشة لحفظ الإعدادات خاصتك والخروج من القوائم.

8 حدد خيار إزالة الأجهزة بأمان في شريط المهام الخاص بنظام تشغيل Windows ثم أزل مفتاح USB من الكمبيوتر خاصتك عند الانتهاء من العرض لاسلكيًا.

قد تحتاج إلى إعادة تشغيل الكمبيوتر لإعادة تنشيط اتصال LAN اللاسلكي خاصتك.



استخدام مفتاح USB لتوصيل كمبيوتر يعمل بنظام تشغيل Windows

يمكنك إعداد محرك فلاش USB كمفتاح USB لتوصيل الكمبيوتر بسرعة بكمبيوتر يعمل بنظام تشغيل Windows ويدعم الاتصال اللاسلكي عبر شبكة LAN. بعد إنشاء مفتاح USB، يمكنك عرض الصور بسرعة من جهاز عرض متصل بالشبكة.

1 قم بإعداد مفتاح USB باستخدام برنامج Epson iProjection (Windows/Mac).

راجع دليل تشغيل *Epson iProjection* (Windows/Mac) للاطلاع على التعليمات.



2 شغل جهاز العرض.

3 اضغط على الزر [LAN] في وحدة التحكم عن بعد. تظهر عندئذ شاشة LAN في وضع الاستعداد. تحقق من عرض معرف SSID وعنوان IP.

4 وصل مفتاح USB بمنفذ USB-A في جهاز العرض. سويتيم عرض رسالة لإبلاغك بأن تحديث معلومات الشبكة قد تم بنجاح.

5 أزل مفتاح USB.

6 وصل مفتاح USB بأحد منافذ USB في الكمبيوتر.

في نظام تشغيل Windows Vista، حدد **MPPLaunch.exe** ثم حدد إتاحة في حالة عرض نافذة AutoPlay.



7 اتبع التعليمات المعروضة على الشاشة لتنصيب التطبيق المطلوب.

- في حالة عرض رسالة Windows Firewall انقر فوق نعم لتعطيل جدار الحماية.
- يجب أن تكون لديك امتيازات مسؤول لتنصيب البرنامج.
- وإذا لم يُثبَّت تلقائيًا، فانقر نقرًا مزدوجًا على **MPPLaunch.exe** في مفتاح USB.



بعد عدة دقائق، سوف يتم عرض الصورة من الكمبيوتر خاصتك عن طريق جهاز العرض.

مراقبة جهاز العرض والتحكم فيه

يُرجى اتباع التعليمات الموجودة في هذه الأقسام لمراقبة جهاز العرض والتحكم فيه عبر الشبكة.

«ارتباطات ذات صلة

- "برنامج Epson Projector Management" ص80
- "التحكم في جهاز العرض المتصل بالشبكة باستخدام متصفح الويب" ص81
- "إعداد التنبيهات بالبريد الإلكتروني عبر شبكة جهاز العرض" ص84
- "إعداد المراقبة باستخدام SNMP" ص85

يتيح لك برنامج Epson Projector Management (في نظام التشغيل Windows فقط) مراقبة جهاز العرض والتحكم فيه عبر الشبكة. راجع دليل تشغيل *Epson Projector Management* للاطلاع على التعليمات.

يمكنك تنزيل برنامج Epson Projector Management من موقع الويب التالي.

<http://www.epson.com/>

تظهر عندئذ شاشة Epson Web Control.



بمجرد توصيل جهاز العرض بالشبكة، يمكنك تحديد إعدادات جهاز العرض والتحكم في العرض باستخدام متصفح ويب متوافق، حيث يتيح لك ذلك التحكم في جهاز العرض عن بعد.

- تأكد من توصيل الكمبيوتر وجهاز العرض بالشبكة. عند عرض صور باستخدام شبكة LAN لاسلكية، اتصل في وضع الاتصال متقدم.
- يمكنك استخدام متصفحات الويب التالية.
- Internet Explorer 9.0 أو أحدث (Windows)
- Microsoft Edge (Windows)
- Safari (Mac)
- أثناء استخدام متصفح الويب، لا تتصل باستخدام بخادم وكيل (بروكسي). ولا يمكن تحديد كل إعدادات قائمة جهاز العرض أو التحكم في كافة وظائف جهاز العرض باستخدام متصفح الويب.
- في حالة إعداد وضعية الاستعداد إلى تشغيل الاتصال في قائمة ECO الخاصة بجهاز العرض، يمكن استخدام متصفح الويب لتحديد الإعدادات والتحكم في العرض حتى لو كان جهاز العرض في وضع الاستعداد (في حالة عدم توصيل الطاقة).

1 تأكد من تشغيل جهاز العرض.

2 تأكد من اتصال الكمبيوتر أو الجهاز بالشبكة نفسها المتصل بها جهاز العرض.

3 ابدأ متصفح الويب في الكمبيوتر أو الجهاز.

4 انتقل إلى شاشة Epson Web Control من خلال إدخال عنوان IP لجهاز العرض في مربع عنوان المتصفح. عند إدخال عنوان IPv6، ضع العنوان بين القوسين [و].

5 حدد التحكم الأساسي للتحكم في العرض عن بعد.

- وفي حالة ظهور نافذة تسجيل الدخول، أدخل اسم المستخدم وكلمة المرور التابعين لك. (اسم المستخدم هو EPSONREMOTE وكلمة المرور الافتراضية هي guest).
- يمكن تغيير كلمة المرور في قائمة كلمة مرور Remote من القائمة شبكة في جهاز العرض. شبكة > تكوين الشبكة > أساسي > كلمة مرور Remote

6

حدد الأيقونة المراقبة لوظيفة جهاز العرض المراد التحكم فيها.

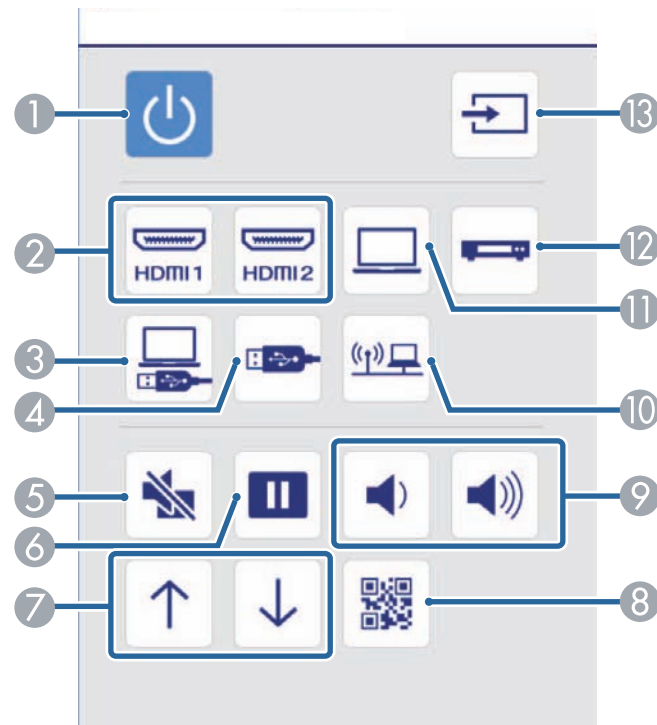

1 زر التحكم في الطاقة

2 تحديد مصدر منفذ HDMI

3 تحديد مصدر جهاز USB Display

4 تحديد مصدر جهاز USB

5 التحكم في زر كتم صوت A/V

6 التحكم في زر التثبيت

7 التحكم في الزرين Page Up (صفحة لأعلى) و Page Down (صفحة لأسفل)

8 يتيح عرض رمز QR

9 التحكم في أزرار مستوى الصوت

7

لتحديد إعدادات قائمة جهاز العرض، حدد العنصر متقدم في شاشة Epson Web Control.

- ويمكنك أيضاً تغيير إعدادات جهاز العرض من خلال الوصول إلى نظام قائمة جهاز العرض من لوحة تحكم OSD. راجع التعليمات المتعلقة بكيفية استخدام شاشة لوحة تحكم OSD.
- قد تحتاج إلى تسجيل الدخول قبل ظهور شاشة متقدم أو لوحة تحكم OSD أو نمط الاختبار. وفي حالة ظهور شاشة تسجيل دخول، أدخل اسم المستخدم وكلمة المرور التابعين لك. (اسم المستخدم هو EPSONWEB وكلمة المرور الافتراضية هي admin).
- يمكن تغيير كلمة المرور في قائمة كلمة مرور Web من القائمة شبكة في جهاز العرض.

👉 شبكة < تكوين الشبكة > أساسي < كلمة مرور Web تحكم

8

حدد اسم القائمة واتبع التعليمات المعروضة على الشاشة لتحديد الإعدادات.

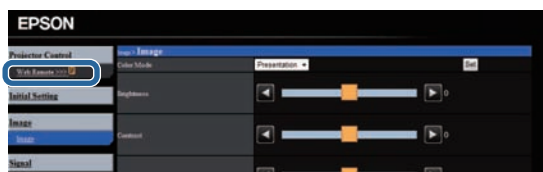



- لا يمكن تحديد الإعدادات التالية باستخدام متصفح الويب.
- شكل المؤشر
- زر المستخدم
- شعار المستخدم
- اللغة
- ضبط HDMI EQ
- تصفير عدد ساعات عمل المصباح
- ويمكن تحديد الإعدادات التالية فقط من خلال استخدام متصفح الويب.
- كلمة مرور الشاشة (عدد يصل إلى 16 رمزًا أجنبيًا رقميًا)
- إعدادات IPv6 (يدوي)
- - منفذ HTTP (رقم المنفذ المستخدم "للتحكم في الويب" ما عدا 80 (افتراضي), 10001, 10000, 5357, 4649, 4352, 3629, 3625, 3621, 3620, 843, 41794)

«ارتباطات ذات صلة

- "إعدادات إعداد جهاز العرض - قائمة "ECO"" ص99
- "قائمة الشبكة - قائمة أساسية" ص95

8 أدخل عنوان البريد الإلكتروني المطلوب الإشارة إليه باعتباره المرسل في الحقل من.

9 اختر مجال Address (العنوان)، وأدخل عنوان البريد الإلكتروني، ثم حدد التنبيهات المراد استلامها، وكرر ذلك في العناوين الثلاثة.

يمكن أن يصل عنوان البريد الإلكتروني حتى 32 رمزًا أبجديًا رقميًا.

10 عند الانتهاء من تحديد الإعدادات، حدد اكتمل الإعداد واتبع التعليمات الموضحة على الشاشة لحفظ الإعدادات والخروج من القوائم.

في حالة حدوث مشكلة خطيرة تسبب إيقاف جهاز العرض، فقد لا يتم استلام تنبيه إلكتروني.

«ارتباطات ذات صلة»

- "رسائل التنبيه بالبريد الإلكتروني عبر شبكة جهاز العرض" ص 84
- "إعدادات إعداد جهاز العرض - قائمة "ECO" ص 99

رسائل التنبيه بالبريد الإلكتروني عبر شبكة جهاز العرض

في حالة حدوث مشكلة في جهاز العرض المتصل بالشبكة، مع تحديدك مسبقًا لتلقي تنبيهات البريد الإلكتروني، فستلقى رسالة بريد إلكتروني تحتوي على المعلومات التالية:

- عنوان البريد الإلكتروني المحدد في الحقل من كعنوان بريد المرسل
- Epson Projector في حقل الموضوع
- اسم جهاز العرض الذي يوجد به المشكلة
- عنوان IP لجهاز العرض المتأثر من المشكلة
- معلومات تفصيلية حول المشكلة

يمكن إعداد جهاز العرض لإرسال تنبيه إلكتروني عبر الشبكة في حالة وجود مشكلة في جهاز العرض.

في حالة إعداد وضعية الاستعداد على تشغيل الاتصال في قائمة ECO لجهاز العرض، يمكن استلام التنبيه الإلكتروني حتى إذا كان جهاز العرض في وضعية الاستعداد (عند فصل الطاقة).

1 اضغط على زر [Menu] في لوحة التحكم أو وحدة التحكم عن بعد.

2 حدد قائمة شبكة واضغط على [Enter].

3 حدد تكوين الشبكة واضغط على [Enter].

4 حدد القائمة إشعار واضغط على الزر [Enter].



5 اضبط الإعدادات إخطار بالبريد على تشغيل.

6 أدخل عنوان IP الخاص بخيار ملقم SMTP.

تجنب استخدام هذه العناوين: 127.X.X.X أو 224.0.0.0 إلى 255.255.255.255 (حيث يشير X إلى عدد يبدأ من 0 إلى 255).

7 حدد رقم لملقم SMTP رقم المنفذ، من 1 إلى 65535 (الافتراضي هو 25).

عند الانتهاء من تحديد الإعدادات، حدد اكتمل الإعداد واتبع التعليمات الموضحة على الشاشة لحفظ الإعدادات والخروج من القوائم.

8

يستطيع مسؤولو الشبكة تثبيت برنامج SNMP (بروتوكول إدارة الشبكة البسيطة) على أجهزة كمبيوتر الشبكة مما يمكنهم من مراقبة أجهزة العرض، وفي حالة استخدام الشبكة لهذا البرنامج، يمكن إعداد جهاز العرض للمراقبة باستخدام SNMP.

1 اضغط على زر [Menu] في لوحة التحكم أو وحدة التحكم عن بعد.

2 حدد قائمة شبكة واضغط على [Enter].

3 حدد تكوين الشبكة واضغط على [Enter].

4 حدد القائمة إشعار واضغط على الزر [Enter].

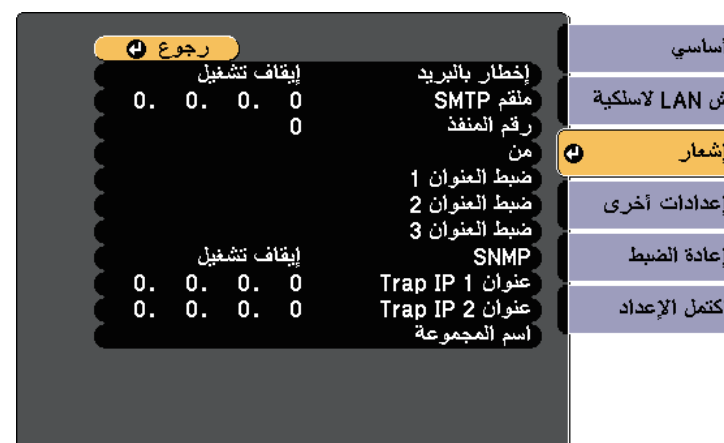

5 اضبط الإعدادات SNMP على تشغيل.

6 أدخل ما يصل إلى اثنين من عناوين IP لاستقبال تنبيهات SNMP مستخدماً من 0 إلى 255 لكل حقل عنوان.

لا تستخدم هذه العناوين: 127.x.x.x أو 224.0.0.0 إلى 255.255.255.255 (حيث يشير x إلى رقم يبدأ من 0 إلى 255). يدعم جهاز العرض هذا عميل SNMP، الإصدار 1 (SNMPv1).



7 أدخل اسم المجموعة لبروتوكول SNMP بطول يصل إلى 32 حرفاً أبجدياً رقمياً.

ضبط إعدادات القائمة

اتبع التعليمات في هذه الأقسام للوصول إلى نظام قائمة جهاز العرض وتغيير إعداداته.

« ارتباطات ذات صلة

- "استخدام قوائم جهاز العرض" ص87
- "استخدام لوحة المفاتيح المعروضة على الشاشة" ص88
- "إعدادات جودة الصورة - قائمة "الصورة"" ص89
- "إعدادات إشارة الإدخال - قائمة "الإشارة"" ص90
- "إعدادات سمة جهاز العرض - قائمة "الإعدادات"" ص91
- "إعدادات إعداد جهاز العرض - قائمة "ممتد"" ص92
- "إعدادات شبكة جهاز العرض - قائمة الشبكة" ص94
- "إعدادات إعداد جهاز العرض - قائمة "ECO"" ص99
- "عرض معلومات عن جهاز العرض - قائمة "معلومات"" ص100
- "خيارات إعادة ضبط جهاز العرض - قائمة إعادة الضبط" ص102
- "نسخ إعدادات القائمة بين أجهزة العرض (الإعداد الدفعي)" ص103

يمكن استخدام قوائم جهاز العرض لضبط إعدادات التحكم في طريقة عمل جهاز العرض، ويعرض الجهاز القوائم على الشاشة.

1

اضغط على زر [Menu] في لوحة التحكم أو وحدة التحكم عن بعد.

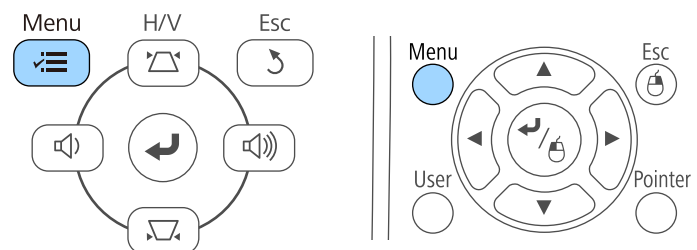

تعرض شاشة القائمة إعدادات قائمة صورة.



2

اضغط على زر سهم الاتجاه لأعلى أو لأسفل للتنقل بين القوائم المدرجة على اليسار، وتظهر الإعدادات الخاصة بكل قائمة على اليمين.

تعتمد الإعدادات المتوفرة على مصدر الدخل الحالي.



3 لتغيير الإعدادات في القائمة المعروضة، اضغط على [Enter].

4

اضغط على زر سهم الاتجاه لأعلى أو لأسفل للتنقل بين الإعدادات.

5

5 غير الإعدادات باستخدام الأزرار المدرجة أسفل شاشات القوائم.

6

6 لإرجاع كل إعدادات القائمة إلى قيمها الافتراضية، حدد إعادة الضبط.

7

7 عند الانتهاء من تغيير الإعدادات في إحدى القوائم، اضغط على [Esc].

8

8 اضغط على [Menu] أو [Esc] للخروج من القوائم.

نوع النص	التفاصيل
الأحرف الهجائية	ABCDEFGHIJKLMNOPQRSTUVWXYZ abcdefghijklmnopqrstuvwxyz
الرموز	[\] @ ? < = > ; : / . - , + * () ' & % \$ # " ! ~ { } ` ^

تظهر لوحة المفاتيح المعروضة على الشاشة عند الحاجة إلى إدخال أرقام أو حروف.

1 استخدم أزرار الأسهم الموجودة في لوحة التحكم أو وحدة التحكم عن بعد لتمييز العدد أو الحرف الذي ترغب في إدخاله، واضغط على زر [Enter].



تتغير الحروف من كبيرة إلى صغيرة والعكس في كل مرة تحدد فيها مفتاح **CAPS**. تصبح الرموز محاطة بإطار التحديد في كل مرة تحدد فيها مفتاح **SYM1/2**.



2 حدد **Finish** من لوحة المفاتيح بعد إدخال النص لتأكيد الإدخالات. حدد **Cancel** لإلغاء إدخال النص.

يمكنك تحديد إعدادات جهاز العرض والتحكم في العرض عبر شبكة ما باستخدام متصفح الويب من جهاز الكمبيوتر الخاص بك. لا يمكن إدخال بعض الرموز باستخدام لوحة المفاتيح، ولذلك يجب استخدام متصفح الويب لإدخال النص.



«ارتباطات ذات صلة

- "النص المُتاح باستخدام لوحة المفاتيح المعروضة على الشاشة" ص88
- "التحكم في جهاز العرض المتصل بالشبكة باستخدام متصفح الويب" ص81

النص المُتاح باستخدام لوحة المفاتيح المعروضة على الشاشة

يمكن إدخال النصوص التالية عند استخدام لوحة المفاتيح المعروضة على الشاشة.

نوع النص	التفاصيل
الأرقام	0123456789

تتيح الإعدادات الموجودة في قائمة **صورة ضبط** جودة الصورة الخاصة بمصدر الإدخال المستخدم حاليًا. تعتمد الإعدادات المتوفرة على مصدر الدخل الذي تم تحديده حاليًا.



لتغيير إعدادات مصدر الدخل، تأكد من اتصال المصدر ثم حدده.

الإعداد	الخيارات	الوصف
تحسين الصورة	خفض التشويش	يضيء الدقة الواضحة للصورة.
	تحسين التفاصيل	خفض التشويش: يتيح تقليل الاهتزاز في الصور التناظرية.
	تحسين التفاصيل	تحسين التفاصيل: يركز بشكل أكبر على الهيئة ويزيد الشعور بخامة الصورة.
متقدم	يحدد إعدادات الألوان التفصيلية المتنوعة.	
	تقليل التشابك (لدخل الإشارة المتشابك [480i/576i/1080i])	تقليل التشابك: يضبط الجهاز إما للتحويل من الإشارات المتشابكة إلى الإشارات المتوالية الخاصة بأنواع صور فيديو معينة أو عدمه.
	تقليل التشابك	• إيقاف تشغيل: لصور الفيديو سريعة الحركة. • فيديو: معظم صور الفيديو. • فيلم/تلفزيون: الأفلام ورسوم الكمبيوتر والرسوم المتحركة.
ضبط العدسة تلقائيًا	إيقاف تشغيل عادي سرعة عالية	ضبط درجة السطوع المعروضة حسب سطوع الصورة.
إعادة الضبط	—	يعيد تعيين كل قيم الضبط في القائمة صورة في وضعية الألوان المحددة إلى إعداداتها الافتراضية.

- لا يؤثر إعداد **السطوع** على سطوع المصباح. استخدم إعداد **استهلاك الطاقة** في قائمة **ECO** بجهاز العرض لتغيير وضع سطوع المصباح.



«ارتباطات ذات صلة»
• "أوضاع اللون المتاحة" ص 46

الإعداد	الخيارات	الوصف
وضعية الألوان	راجع قائمة أوضاع الألوان المتوفرة.	ضبط إشراق ألوان الصور على اختلاف أنواعها وبيئاتها.
السطوع	تنوع المستويات المتاحة	تفتيح الصورة بأكملها أو تفتيمها.
التباين	تنوع المستويات المتاحة	ضبط درجة التباين بين المناطق المضيئة والمعتمة في الصورة.
تشبع الألوان	تنوع المستويات المتاحة	ضبط كثافة ألوان الصور.
تظليل	تنوع المستويات المتاحة	ضبط توازن نسبة اللون الأخضر إلى الأرجواني في الصورة.
الحدة	تنوع المستويات المتاحة	ضبط حدة تفاصيل الصورة أو خفوتها.
درجة حرارة اللون	تعيين درجة اللون حسب درجة حرارته. يتم تظليل الصورة باللون الأزرق عند تحديد قيمة عالية، ويتم تظليلها باللون الأحمر عند تحديد قيمة منخفضة.	
	درجة حرارة اللون	درجة حرارة اللون: يضبط درجة الحرارة اللونية حسب وضع الألوان الذي حددته.
	مخصص	مخصص: يضبط المكونات الفردية R (أحمر) و G (أخضر) و B (أزرق) لإضاءة اللون واكتسابه.

عادةً يكتشف جهاز العرض تلقائيًا إعدادات إشارة الإدخال ويحسنها. إذا رغبت في تخصيص الإعدادات، يمكنك استخدام قائمة الإشارة تعتمد الإعدادات المتوافرة على مصدر الدخل الذي تم تحديده حاليًا.

لا يمكنك ضبط الإعدادات بقائمة الإشارة عندما يكون مصدر الإدخال الحالي أحد الأنواع التالية:

- USB Display
- USB
- LAN



يمكن استعادة الإعدادات الافتراضية الخاصة بإعدادات متابعة وتزامن الموضع بالضغط على زر [Auto] في وحدة التحكم عن بعد.

لتغيير إعدادات مصدر الدخل، تأكد من اتصال المصدر ثم حدده.

الإعداد	الخيارات	الوصف
الدقة	تلقائي عريض عادي	تعيين دقة إشارة الإدخال عندما لا يتم اكتشافه تلقائيًا باستخدام خيار تلقائي.
نسبة الارتفاع إلى العرض	راجع القائمة المتاحة لنسب الارتفاع إلى العرض	تضبط نسبة الارتفاع إلى العرض (نسبة العرض إلى الارتفاع) لمصدر الإدخال المحدد.
متابعة	تنوع المستويات المتاحة	ضبط الإشارة لإزالة الخطوط الرأسية في صور الكمبيوتر.

الإعداد	الخيارات	الوصف
تزامن	تنوع المستويات المتاحة	ضبط الإشارة لإزالة الانحرافات أو التداخلات في صور الكمبيوتر.
الموضع	—	ضبط موقع الصورة على الشاشة.
الإعداد التلقائي	تشغيل إيقاف تشغيل	تحسين جودة صورة الكمبيوتر تلقائيًا (عندما يكون في وضع تشغيل).
مسح زائد	تلقائي إيقاف تشغيل %4 %8	تغير نسبة الصورة المعروضة لتجعل الحواف ظاهرة بنسبة مئوية قابلة للتحديد أو تلقائيًا.
متقدم	نطاق فيديو HDMI	<p>نطاق فيديو HDMI: يضبط نطاق الفيديو ليطابق إعدادات الجهاز الموصّل بمنفذ HDMI.</p> <ul style="list-style-type: none"> • تلقائي: اكتشاف نطاق الفيديو تلقائيًا. • عادي: يُخصص عادةً للصور المعروضة من جهاز آخر سوى الكمبيوتر، ويمكن تحديده أيضًا إذا كانت المناطق القائمة في الصورة ساطعة للغاية. • ممتد: يُخصص عادةً للصور المعروضة من كمبيوتر، ويمكن تحديده أيضًا إذا كانت الصورة قائمة للغاية.
	مصدر الإدخال	<p>مصدر الإدخال: يحدد نوع الإشارة من مصادر الإدخال الموصّلة بمنافذ الكمبيوتر.</p> <ul style="list-style-type: none"> • تلقائي: اكتشاف الإشارات تلقائيًا. • RGB: إدخال إشارات فيديو الكمبيوتر/RGB. • المكون: إدخال إشارات فيديو المكون.
	إشارة الفيديو	إشارة الفيديو: يحدد نوع الإشارة من مصادر الإدخال الموصّلة بمنافذ الفيديو. في حالة ظهور تداخل أو عدم ظهور الصور عند ضبطه على تلقائي، حدد الإشارة الملائمة حسب الجهاز الموصّل.
إعادة الضبط	—	<p>يمكنك إعادة ضبط كل قيم الضبط بقائمة الإشارة على إعداداتها الافتراضية، باستثناء ما يلي:</p> <ul style="list-style-type: none"> • مصدر الإدخال

«ارتباطات ذات صلة

• "نسب الارتفاع إلى العرض المتاحة" م44

تتيح الخيارات الموجودة في قائمة الإعدادات تخصيص الميزات المتعددة لجهاز العرض.



الإعداد	الخيارات	الوصف
إعدادات القفل	قفل لوحة التحكم	يتحكم في قفل زر جهاز العرض لتأمين جهاز العرض: قفل كامل: يقفل جميع الأزرار. قفل جزئي: يقفل جميع الأزرار ما عدا زر الطاقة. إيقاف تشغيل: لا توجد أزرار مقفولة.
شكل المؤشر	المؤشر 1: المؤشر 2: المؤشر 3:	يغير شكل مؤشر التحكم عن بعد.
مستقبل تحكم عن بعد	أمامي/خلفي أمامي خلفي إيقاف تشغيل	يحدد استقبال إشارات وحدة التحكم عن بعد بواسطة المستقبل المحدد؛ إيقاف تشغيل تشغيل جميع المستقبلات.
زر المستخدم	استهلاك الطاقة معلومات تقليل التشابك نمط الاختبار الدقة عرض رمز QR	يخصص قائمة اختبار لزر [User] الموجود على وحدة التحكم للوصول بلمسة واحدة.
نمط الاختبار	—	يعرض نموذج اختبار للمساعدة في التركيز على الصورة وتكبيرها/تصغيرها وتصحيح شكلها (اضغط على زر [Esc] لإلغاء عرض النموذج).
إعادة الضبط	—	يمكنك إعادة ضبط كل قيم الضبط بقائمة الإعدادات على إعداداتها الافتراضية، باستثناء ما يلي: • زر المستخدم

الإعداد	الخيارات	الوصف
الانحراف	انحراف أفقي/رأسي	ي ضبط الصورة لتأخذ شكل مستطيل (أفقي ورأسي).
	انحراف أفقي/رأسي: حدده لتصحيح الجوانب الأفقية والرأسية يدويًا أو لتشغيل التصحيح التلقائي أو إيقاف تشغيله. يمكنك أيضًا تشغيل ضابط الانحراف - هـ أو إيقاف تشغيله.	
	Quick Corner	Quick Corner: حدد لتصحيح شكل الصورة ومحاذاتها باستخدام العرض على الشاشة.
Split Screen	حجم الشاشة مصدر تبديل الشاشات مصدر الصوت محاذاة عرض رمز QR إنهاء Split Screen	يقسم منطقة العرض أفقياً ويعرض صورتين جنباً إلى جنب (اضغط [Esc] لإلغاء عرض الشاشة المقسومة).
	تنوع المستويات المتاحة	ي ضبط مستوى صوت سماعات جهاز العرض. يتم حفظ قيم الضبط لكل مصدر.

الإعداد	الخيارات	الوصف
	كتم صوت A/V	كتم صوت A/V: يضبط لون الشاشة أو الشعار للعرض عند تشغيل مفتاح إيقاف الصوت/الصورة.
شعار المستخدم	—	يخلق شاشة ما يعرضها جهاز العرض لتحديد نفسه وتعزيز الأمان.
جهة العرض	أمامي أمامي/سقيفي خلفي خلفي/سقيفي	يحدد طريقة اتجاه جهاز العرض نحو الشاشة كي تكون الصورة موجهة بدرجة صحيحة.
التشغيل	يحدد خيارات تشغيل مختلفة:	
	تشغيل مباشر	تشغيل مباشر: يتيح لك تشغيل جهاز العرض من خلال توصيله بالكهرباء دون الضغط على زر الطاقة.
	وضعية الذروة العالية	وضعية الذروة العالية: ينظم درجة حرارة تشغيل جهاز العرض عند ارتفاعات تزيد عن 1500 متر.
	بحث تلقائي عن المصدر	بحث تلقائي عن المصدر: اضبطه على تشغيل للكشف عن إشارة الدخول تلقائيًا ولعرض الصور عند تعذر وجود إشارة دخل.
	تشغيل الطاقة تلقائيًا	تشغيل الطاقة تلقائيًا: حدد مصدر الصورة الذي ترغب في بدء العرض منه تلقائيًا. عندما يكتشف جهاز العرض الإشارة الداخلة من مصدر الصورة المحدد، يقوم بالعرض تلقائيًا في وضعية الاستعداد. يمكن استخدام مصادر الصورة التالية مع هذه الميزة: • Computer • USB Display
	ضبط HDMI EQ	اضبط مستوى مصدر الإدخال HDMI حسب الأجهزة المتصلة بمنفذ HDMI. إذا كان هناك تداخل كبير في الصورة، أو إذا حدثت مشكلة مثل عدم عرض صورة، فقم بتغيير الإعداد. إذا لم تظهر صور باستخدام جهاز بث وسائط بحجم الإيهام، فاختر 1 .
رقم جهاز العرض	إيقاف تشغيل من 1 خلال 9	يخصص رقم لجهاز العرض عند استخدام أكثر من جهاز عرض.
اللغة	العديد من اللغات المتاحة	حدد لغة قائمة جهاز العرض وتظهر رسالة.

صورة	الشاشة الرئيسية	رجوع
الإشارة	الشاشة	
الإعدادات	شعار المستخدم	أمامي
ممتد	جهة العرض	إيقاف تشغيل
شبكة	التشغيل	العربية
ECO	رقم جهاز العرض	
معلومات	اللغة	
إعادة الضبط	إعادة الضبط	

الإعداد	الخيارات	الوصف
الشاشة الرئيسية		يحدد خيارات عرض الشاشة الرئيسية لجهاز العرض.
	عرض الرئيسية تلقائياً.	عرض الرئيسية تلقائياً: حدد إذا ما كنت تريد عرض الشاشة الرئيسية بشكل تلقائي أم لا في حالة عدم وجود إشارة دخل عند تشغيل جهاز العرض.
	تخصيص الوظيفة 1 تخصيص الوظيفة 2	تخصيص الوظيفة 1/تخصيص الوظيفة 2: يحدد تعيين الوظائف والعرض مثل الشاشة الرئيسية المخصصة.
الشاشة		يحدد اختيارات عرض مختلفة:
	رسائل	رسائل: اضبط الرسائل على تشغيل لعرض الرسائل مثل، اسم مصدر الإدخال أو اسم وضعية الألوان أو نسبة الارتفاع إلى العرض أو رسالة لا توجد إشارة أو تحذير الحرارة مرتفعة، على الصورة المعروضة. اضبط الرسائل على وضع إيقاف تشغيل إذا لم ترغب في عرض رسائل.
	خلفية الشاشة	خلفية الشاشة: تضبط لون الشاشة أو الشعار ليظهر عند تلقى رسالة لا يوجد إشارة.
	شاشة البدء	شاشة البدء: اضبط شاشة البدء على تشغيل لعرض شعار عندما يبدأ جهاز العرض في العمل.

الإعداد	الخيارات	الوصف
إعادة الضبط	—	<p>يمكنك إعادة ضبط كل قيم الضبط بقائمة ممتد على إعداداتها الافتراضية، باستثناء ما يلي:</p> <ul style="list-style-type: none"> • شعار المستخدم • جهة العرض • وضعية الذروة العالية • بحث تلقائي عن المصدر • ضبط HDMI EQ • رقم جهاز العرض • اللغة

عند ضبط حماية شعار المستخدم على تشغيل في شاشة حماية بكلمة مرور، لا يمكنك تغيير الإعدادات المتعلقة بعرض شعار المستخدم (خلفية الشاشة وشاشة البدء وكنم صوت A/V في إعداد الشاشة). اضبط حماية شعار المستخدم على إيقاف أولاً.



«ارتباطات ذات صلة

- "تحديد أنواع التأمين بكلمة مرور" ص 69

تتيح لك الإعدادات في القائمة شبكة عرض معلومات الشبكة وإعداد جهاز العرض للتحكم عبر شبكة.

عند ضبط حماية الشبكة على تشغيل في شاشة حماية بكلمة مرور، يتعذر تغيير إعدادات الشبكة. اضبط حماية الشبكة على إيقاف أولاً.



الإعداد	الخيارات	الوصف
معلو. الشبكة - ش. LAN لاسلكية	وضع الاتصال نظام شب LAN لاسلكية مستوى الهوائي اسم جهاز العرض SSID DHCP عنوان IP قناع الشبكة الفرعية عنوان البوابة عنوان MAC رمز المنطقة IPv6	يعرض حالة الشبكة اللاسلكية وتفاصيلها. يتوفر هذا الإعداد بعد ضبط طاقة أجهزة لاسلكية على تشغيل LAN لاسلكية. تظهر الإعدادات التالية عندما تحدد الخيار IPv6. • عنوان IPv6 (يدوي) • عنوان IPv6 • طول البادئة • عنوان البوابة • عنوان IPv6 (تلقائي) • عنوان مؤقت • عنوان محلي للربط • عنوان تلقائي التكوين • عنوان مكون في الخادم
عرض رمز QR	—	يعرض رمز QR للاتصال بأجهزة iOS أو Android باستخدام تطبيق Epson iProjection.
تكوين الشبكة	الوصول إلى قوائم الشبكة الإضافية	تهيئة إعدادات الشبكة الخاصة بك.

بمجرد توصيل جهاز العرض بالشبكة، يمكنك تحديد إعدادات جهاز العرض والتحكم في العرض باستخدام متصفح ويب متوافق، حيث يتيح لك ذلك الوصول إلى جهاز العرض عن بعد.



الإعداد	الخيارات	الوصف
طاقة أجهزة لاسلكية	تشغيل LAN لاسلكية إيقاف تشغيل	تهيئة إعدادات الاتصال اللاسلكي يُضبط على تشغيل LAN لاسلكية عند توصيل جهاز العرض بكمبيوتر عبر شبكة LAN لاسلكية. إذا كنت لا تريد الاتصال عبر شبكة LAN لاسلكية، فقم بإيقاف التشغيل لمنع الوصول غير المرخص به من قبل الآخرين.

«ارتباطات ذات صلة

- "قائمة الشبكة - قائمة أساسية" ص95
- "قائمة الشبكة قائمة LAN اللاسلكية" ص95
- "القائمة "شبكة" - القائمة "إشعار" ص96
- "قائمة الشبكة - قائمة Others (إعدادات أخرى)" ص97
- "قائمة الشبكة - قائمة "إعادة ضبط" ص98
- "تحديد أنواع التأمين بكلمة مرور" ص69

الإعداد	الخيارات	الوصف
كلمة جهاز العرض الأساسية	تشغيل إيقاف تشغيل	اضبط على وضع تشغيل لتفعيل كلمة مرور الأمان لمنع الوصول إلى جهاز العرض من قبل أي شخص ليس في الغرفة نفسها التي يوجد بها جهاز العرض. يجب إدخال الكلمة الرئيسية العشوائية المعروضة من كمبيوتر باستخدام Epson iProjection للوصول إلى جهاز العرض وإتاحة الشاشة الحالية للمشاركة.
عرض الكلمة الرئيسية	تشغيل إيقاف تشغيل	عَيِّنْهُ على تشغيل لعرض كلمة جهاز العرض الأساسية في الصورة المعروضة عند الوصول إلى جهاز العرض باستخدام Epson iProjection. يتوفر عندما يكون الإعداد كلمة جهاز العرض الأساسية معيَّنًا على تشغيل.
عرض معلومات شبكة LAN	النص ورمز QR نص	اضبط تنسيق الشاشة لمعلومات شبكة جهاز العرض. من خلال قراءة رمز QR باستخدام Epson iProjection، يمكنك بسهولة توصيل الجهاز المحمول بجهاز العرض عبر شبكة. علمًا بأن القيمة الافتراضية هي النص ورمز QR.

قائمة الشبكة - قائمة أساسية

يمكنك الإعدادات الموجودة على قائمة أساسي من تحديد إعدادات الشبكة الأساسية.

شبكة < تكوين الشبكة > أساسي



قائمة الشبكة قائمة LAN اللاسلكية

تتيح لك الإعدادات في القائمة ش LAN لاسلكية تحديد إعدادات الشبكة المحلية اللاسلكية.

شبكة < تكوين الشبكة > ش LAN لاسلكية



الإعداد	الخيارات	الوصف
اسم جهاز العرض	حتى 16 حرفًا رمزيًا أبجديًا رقميًا (لا تستخدم " / , + * ; > < = ? [\] ' أو المسافات)	أدخل اسمًا لتحديد جهاز العرض على الشبكة.
كلمة مرور Remote	حتى 8 أحرف أبجدية رقمية (لا تستخدم * : والمسافات)	أدخل كلمة مرور للوصول إلى جهاز العرض باستخدام الإعداد "التحكم الأساسي". (اسم المستخدم هو EPSONREMOTE، وكلمة المرور الافتراضية هي .guest)
كلمة مرور تحكم Web	حتى 8 أحرف أبجدية رقمية (لا تستخدم * : والمسافات)	أدخل كلمة مرور للوصول إلى جهاز العرض عبر الويب. (اسم المستخدم هو EPSONWEB، وكلمة المرور الافتراضية هي .admin)
كلمة مرور المشرف	رقم مكون من أربعة أرقام	أدخل كلمة مرور للوصول إلى جهاز العرض كمشرف باستخدام Epson iProjection. (لا يتم تعيين كلمة مرور افتراضية).

الإعداد	الخيارات	الوصف
قناة	1ch 6ch 11ch	في وضع الاتصال سريع، يحدد نطاق تردد (قناة) مستخدمة بواسطة شبكة LAN اللاسلكية.
إعدادات IP	DHCP عنوان IP قناع الشبكة الفرعية عنوان البوابة	DHCP : اضبطه على تشغيل في حالة تعيين عناوين الشبكة تلقائيًا، واضبطه على إيقاف تشغيل لإدخال عنوان IP للشبكة وقناع الشبكة الفرعية وعنوان البوابة يدويًا باستخدام من 0 إلى 255 حرفًا لكل حقل عنوان. تجنب استخدام هذه العناوين: 0.0.0.0 أو 127.x.x.x أو 192.0.2.x أو 224.0.0.0 إلى 255.255.255.255 (حيث تمثل x رقما يبدأ من 0 إلى 255) لعنوان IP أو 255.255.255.255 أو 0.0.0.0 إلى 254.255.255.255 لقناع الشبكة الفرعية، و 0.0.0.0 أو 127.x.x.x أو 224.0.0.0 إلى 255.255.255.255 لعنوان البوابة.
شاشة SSID	تشغيل إيقاف تشغيل	حدد إذا ما كنت تريد ظهور SSID على شاشة استعداد الشبكة والشاشة الرئيسية.
عرض عنوان IP	تشغيل إيقاف تشغيل	حدد إذا ما كنت تريد ظهور عنوان IP على شاشة استعداد الشبكة والشاشة الرئيسية.
إعدادات IPv6		حدد إعدادات IPv6 إذا كنت تريد توصيل جهاز العرض بشبكة باستخدام IPv6:
IPv6		IPv6 : اضبطه على تشغيل إذا كنت تريد توصيل جهاز العرض بشبكة باستخدام IPv6.
تهيئة تلقائية	تهيئة تلقائية	يتم دعم IPv6 لمراقبة جهاز العرض والتحكم فيه عبر شبكة باستخدام Epson Web Control.
تهيئة تلقائية	تهيئة تلقائية	تهيئة تلقائية: اضبطه على تشغيل لتعيين عناوين تلقائيًا وفقًا لإعلان توفر أجهزة التوجيه (Router Advertisement).
استخدام العنوان المؤقت	استخدام العنوان المؤقت	استخدام العنوان المؤقت: اضبطه على تشغيل إذا كنت تريد استخدام عنوان IPv6 مؤقت.

الإعداد	الخيارات	الوصف
وضع الاتصال		حدد نوع الاتصال اللاسلكي:
سريع		سريع : يتيح لك الاتصال بعدة هواتف ذكية أو أجهزة لوحية أو أجهزة كمبيوتر عبر اتصال لاسلكي مباشرة. عند تحديد وضع الاتصال سريع، يصبح جهاز العرض نقطة وصول سهل. (نوصي بألا يزيد عدد الأجهزة عن ستة للحفاظ على أداء العرض.)
متقدم		متقدم : يتيح لك الاتصال بعدة هواتف ذكية أو أجهزة لوحية أو أجهزة كمبيوتر عبر نقطة وصول متصلة بشبكة لاسلكية.
بحث في نقطة الوصول	للبحث في عرض	ابحث في نقاط وصول الشبكة اللاسلكية المتاحة في وضع الاتصال متقدم، وقد لا تظهر في القائمة حسب إعدادات نقاط الوصول.
SSID	حتى 32 حرفًا أبجديًا رقميًا	يُضبط SSID (اسم الشبكة) لنظام الشبكة اللاسلكية LAN التي سيتصل بها جهاز العرض.
الأمان		يحدد نوع الأمان المستخدم على الشبكة اللاسلكية. عند ضبط الأمان، اتبع تعليمات مدير نظام الشبكة التي ترغب في الاتصال بها.
فتح	Open : لم يتم ضبط الأمان.	
WPA2-PSK		WPA2-PSK : تم إجراء الاتصال باستخدام أمان WPA2. ويستخدم طريقة AES للتشفير. وعند تأسيس اتصال من كمبيوتر إلى جهاز عرض، أدخل القيمة المضبوطة في عبارة المرور.
WPA/WPA2-PSK		WPA/WPA2-PSK : يتصل في وضع WPA الشخصي. ويتم اختيار طريقة التشفير تلقائيًا وفقًا لإعدادات نقطة الوصول. اضبط عبارة مرور التي تكون هي نفسها عبارة مرور نقطة الوصول.
عبارة مرور	تتألف عبارات المرور المتنوعة من 8 - 32 حرفًا (عند الإدخال من متصفح ويب: تتألف عبارات المرور المتنوعة من 8 إلى 63 حرفًا)	بالنسبة لأمان WPA2-PSK و WPA/WPA2-PSK ، يحدد عبارة مرور مشتركة مسبقًا ومستخدمة على الشبكة. بعد إدخال عبارة المرور والضغط على الزر [Enter]، يتم ضبط القيمة وتُعرض كعلامة نجمية (*). نوصي بتغيير عبارة المرور بشكل دوري للأمان. وعند تهيئة إعدادات الشبكة، فإنها تعود إلى عبارة المرور الأولية.

القائمة "شبكة" - القائمة "إشعار"

تتيح لك الإعدادات في القائمة إشعار تلقي إخطار بالبريد الإلكتروني في حالة وقوع مشكلة أو تحذير بجهاز العرض.

شبكة < تكوين الشبكة > إشعار

أساسي

ش LAN لاسلكية

إشعار

إعدادات أخرى

إعادة الضبط

اكتمل الإعداد

رجوع

إيقاف تشغيل

0. 0. 0. 0

0

إخطار بالبريد

ملقم SMTP

رقم المنفذ

من

ضبط العنوان 1

ضبط العنوان 2

ضبط العنوان 3

SNMP

عنوان Trap IP 1

عنوان Trap IP 2

اسم المجموعة

إيقاف تشغيل

0. 0. 0. 0

0. 0. 0. 0

الإعداد	الخيارات	الوصف
SNMP	تشغيل إيقاف تشغيل	اضبط على تشغيل لمراقبة جهاز العرض باستخدام SNMP. لمراقبة جهاز العرض، أنت بحاجة إلى تثبيت برنامج مدير SNMP على جهاز الكمبيوتر، ينبغي إدارة بروتوكول SNMP بواسطة مسؤول الشبكة. وتكون القيمة الافتراضية هي إيقاف تشغيل.
عنوان Trap IP 1 عنوان Trap IP 2	عنوان IP	أدخل ما يصل إلى اثنين من عناوين IP لاستقبال تنبيهات SNMP مستخدماً من 0 إلى 255 لكل حقل عنوان. تجنب استخدام هذه العناوين: 127.x.x.x أو 224.0.0.0 إلى 255.255.255.255 (حيث يشير x إلى رقم يبدأ من 0 إلى 255).
اسم المجموعة	حتى 32 حرفاً أبجدياً رقمياً (لا تستخدم مسافات وأي رموز أخرى غير @)	عُيِّن اسم مجموعة SNMP.

قائمة الشبكة - قائمة Others (إعدادات أخرى)

تمكنك الإعدادات الموجودة بقائمة إعدادات أخرى من تحديد الإعدادات الأخرى للشبكة.

شبكة < تكوين الشبكة > إعدادات أخرى

أساسي

ش LAN لاسلكية

إشعار

إعدادات أخرى

إعادة الضبط

اكتمل الإعداد

رجوع

إيقاف تشغيل

Message Broadcasting

الإعداد	الخيارات	الوصف
إخطار بالبريد	تشغيل إيقاف تشغيل	اضبط هذا العنصر على تشغيل لإرسال بريد إلكتروني إلى العناوين سابقة التحديد عند حدوث مشكلة أو تحذير بجهاز العرض.
ملقم SMTP	عنوان IP	أدخل عنوان IP لملقم SMTP بجهاز العرض باستخدام من 0 إلى 255 حرفاً لكل حقل عنوان. تجنب استخدام هذه العناوين: 127.x.x.x أو 192.0.2.x أو من 224.0.0.0 إلى 255.255.255.255 (حيث يشير x إلى رقم يبدأ من 0 إلى 255).
رقم المنفذ	من 1 إلى 65535 (25 هو الرقم الافتراضي)	حدد رقماً لرقم منفذ خادم SMTP.
من	حتى 32 حرفاً أبجدياً رقمياً	أدخل عنوان البريد الإلكتروني للمرسل.
ضبط العنوان 1 ضبط العنوان 2 ضبط العنوان 3	حتى 64 حرفاً أبجدياً رقمياً من منتصف الويب (لا تستخدم الحروف " () , ; > < \]") والمسافات)	أدخل عنوان البريد الإلكتروني، ثم حدد التنبيهات المراد استلامها، وكرر ذلك في العناوين الثلاثة.

الإعداد	الخيارات	الوصف
Message Broadcasting	تشغيل إيقاف تشغيل	عَبْه على تشغيل لتمكين ميزة Message Broadcasting. راجع دليل تشغيل Epson Projector Management للاطلاع على التفاصيل.

قائمة الشبكة - قائمة "إعادة ضبط"

تممكنك الإعدادات الموجودة بقائمة إعادة الضبط من إعادة ضبط جميع إعدادات الشبكة.

👉 شبكة > تكوين الشبكة > إعادة الضبط



الإعداد	الخيارات	الوصف
إعادة ضبط إعدادات الشبكة.	نعم لا	اختر نعم لإعادة ضبط جميع إعدادات الشبكة.

يمكنك الإعدادات الموجودة على قائمة **ECO** من تخصيص وظائف جهاز العرض لتوفير الطاقة، عند تحديد إعداد توفير الطاقة، تظهر أيقونة تصفح بجانب عنصر القائمة.



الإعداد	الخيارات	الوصف
وضع سكون	تشغيل إيقاف تشغيل	يعمل على إيقاف تشغيل جهاز العرض تلقائيًا بعد فترة من قلة النشاط، (عند ضبطه على وضع تشغيل).
وقت وضع السكون	من 1 - 30 دقيقة	يحدد فترة لوضع السكون.
موقت غطاء العدسة	تشغيل إيقاف تشغيل	يعمل على إيقاف تشغيل جهاز العرض تلقائيًا بعد 30 دقيقة إذا تم إغلاق غطاء العدسة، (عند ضبطه على وضع تشغيل).
موقت كتم صوت/صورة	تشغيل إيقاف تشغيل	يتم إيقاف تشغيل الجهاز تلقائيًا بعد 30 دقيقة في حالة تشغيل كتم صوت A/V، (عند الضبط على وضع تشغيل).
وضعية الاستعداد	تشغيل الاتصال إيقاف الاتصال	يشير تشغيل الاتصال إلى أنه يمكن مراقبة جهاز العرض عبر شبكة عندما يكون جهاز العرض في وضعية استعداد. قم بتمكين هذا الإعداد للسماح بحدوث العمليات التالية عندما يكون جهاز العرض في وضعية الاستعداد: • مراقبة جهاز العرض والتحكم فيه عبر شبكة
عرض ECO	تشغيل إيقاف تشغيل	يعرض أيقونة التصفح أسفل الزاوية اليسرى للشاشة المعروضة لتوضيح حالة توفير الطاقة عند تغيير درجة سطوع المصباح، (عند الضبط على وضع تشغيل).
إعادة الضبط	—	يضبط كل قيم الضبط بقائمة ECO على إعداداتها الافتراضية، باستثناء وضعية الاستعداد.

- عند تمكين إعداد وقت وضع السكون يتم إعتام المصباح لفترة قصيرة قبل الوصول إلى حدود الموقت وإيقاف تشغيل الجهاز.
- عند تمكين إعدادات موقت غطاء العدسة أو موقت كتم صوت/صورة يستخدم المصباح طاقة أقل عندما يكون غطاء العدسة مغلقًا أو إذا كان **A/V Mute** مُفعّلًا.



الإعداد	الخيارات	الوصف
استهلاك الطاقة	عادي	يحدد وضع السطوع لمصباح جهاز العرض. يتعذر تحديد إعدادات عند استخدام جهاز العرض على ارتفاع شاهق أو في مواقع عرضة لدرجات الحرارة العالية.
	ECO	عادي: يضبط الحد الأقصى لسطوع المصباح. ECO: يقلل درجة سطوع المصباح والضوء الناجمة عن المروحة ويوفر الطاقة ويطيل عمر المصباح.
محسن الإضاءة	تشغيل إيقاف تشغيل	عند الضبط على تشغيل، يتم ضبط سطوع المصباح وفقًا للصورة المعروضة. وهذا من شأنه المساعدة في تقليل استهلاك الطاقة عن طريق خفض سطوع المصباح وفقًا للمشاهد الذي يتم عرضه. يتم تخزين الإعداد لكل وضعية الألوان. يتم تمكين هذا العنصر عندما: • يتم ضبط استهلاك الطاقة على وضع عادي. • يتم ضبط الإعداد ضبط العدسة تلقائيًا على إيقاف تشغيل. صورة > ضبط العدسة تلقائيًا

قائمة معلومات - قائمة معلومات عن جهاز العرض

يمكنك عرض معلومات عن جهاز العرض ومصادر الإدخال من خلال عرض قائمة معلومات جهاز العرض الموجودة في قائمة معلومات.



تعتمد الإعدادات المتوفرة على مصدر الدخل الحالي. لا يسجل مؤقت استخدام المصباح أية ساعات ما لم يمر 10 ساعات على الأقل على استخدام المصباح.



يمكنك عرض معلومات عن جهاز العرض والإصدار من خلال عرض قائمة معلومات. ومع ذلك، يتعذر تغيير أية إعدادات في القائمة.



معلومات العنصر	الوصف
معلومات جهاز العرض	يعرض معلومات عن جهاز العرض.
الإصدار	يعرض إصدار البرامج الثابتة بجهاز العرض.

ارتباطات ذات صلة

- "قائمة معلومات - قائمة معلومات عن جهاز العرض" ص 100

معلومات العنصر	الوصف
ساعات المصباح	يعرض عدد ساعات (H) استخدام المصباح في وضعي استهلاك الطاقة عادي و ECO؛ إذا تم عرض المعلومات باللون الأصفر، فاحرص على تركيب مصباح Epson أصلي بديل قريباً.
مصدر	يعرض اسم المنفذ الذي يتصل به مصدر الإدخال الحالي.
مصدر الإدخال	يعرض إعداد إشارة الإدخال لمصدر الإدخال الحالي.
الدقة	تعرض دقة مصدر الإدخال الحالي.
إشارة الفيديو	تعرض صيغة إشارة الفيديو لمصدر الإدخال الحالي.
معدل التحديث	يعرض معدل التحديث لمصدر الإدخال الحالي.
معلومات التزامن	تعرض المعلومات التي قد تحتاجها فني الخدمة.

رمز Event ID	الأسباب والحلول
0892	نوع المصادقة WPA/WPA2 لا يتوافق. احرص على التحقق من صحة إعدادات أمان الشبكة اللاسلكية.
0893	نوع تشفير WEP/TKIP/AES غير متوافق. احرص على التحقق من صحة إعدادات أمان الشبكة اللاسلكية.
0894	في حالة قطع الاتصال بنقطة الوصول غير المصرح بها، احرص على الاتصال بمسؤول الشبكة.
0898	فشل الحصول على DHCP. احرص على التحقق من تشغيل خادم DHCP بشكل صحيح، فإذا كنت لا تستخدم DHCP، يرجى ضبط إعداد DHCP على وضع إيقاف في قائمة شبكة بجهاز العرض.  شبكة < تكوين الشبكة < الشبكة اللاسلكية LAN < إعدادات IP < DHCP
0899	أخطاء الاتصال الأخرى.

معلومات العنصر	الوصف
الحالة	تعرض معلومات عن مشكلات جهاز العرض التي قد يحتاجها فني الخدمة.
الرقم المتسلسل	لعرض الرقم التسلسلي لجهاز العرض.
Event ID	يعرض رقم معرف الحدث المناظر لمشكلة في الشبكة؛ راجع قائمة رموز Event ID.

«ارتباطات ذات صلة
• "قائمة رموز Event ID" 101

قائمة رموز Event ID

إذا كان الخيار **Event ID** في قائمة **معلومات جهاز العرض** يعرض رقم الرمز، فتتحقق من قائمة رموز Event ID هذه لحل مشكلة جهاز العرض المرتبطة بالرمز.

إذا تعذر عليك حل المشكلة، يرجى الاتصال بمسؤول الشبكة الذي تتبعه أو بأحد موظفي الدعم الفني لـ Epson.

رمز Event ID	الأسباب والحلول
0041	فشل الاتصال. احذف معلومات جهاز العرض المسجلة في الكمبيوتر وحاول الاتصال مجدداً.
0432	في حالة عدم بدأ برنامج الشبكة، احرص على إيقاف تشغيل جهاز العرض ثم تشغيله مرة أخرى.
0435	
0433	في حالة تعذر عرض الصور المنقولة، احرص على إعادة تشغيل برنامج الشبكة.
0434	في حالة عدم ثبات شبكة الاتصالات، احرص على التحقق من حالة اتصالات الشبكة، وانتظر بضع لحظات ثم حاول الاتصال بالشبكة مرة أخرى.
0481	
0482	
0485	
0483	في حالة إنهاء برنامج الشبكة بشكل غير متوقع، احرص على التحقق من حالة اتصالات الشبكة، ثم قم بإيقاف تشغيل جهاز العرض ثم شغله مرة أخرى.
04FE	
0484	في حالة قطع الاتصال بجهاز الكمبيوتر، احرص على إعادة تشغيل برنامج الشبكة.
0479	في حالة حدوث خطأ في نظام جهاز العرض، احرص على إيقاف تشغيل جهاز العرض ثم تشغيله مرة أخرى.
04FF	
0891	لا يمكن العثور على نقطة وصول تحمل نفس SSID. احرص على ضبط جهاز الكمبيوتر ونقطة الوصول وجهاز العرض على نفس SSID.

يمكنك إعادة ضبط معظم إعدادات جهاز العرض على قيمها الافتراضية باستخدام قائمة إعادة الضبط.

* لا يتوفر إلا بعد حفظ شعار مستخدم.



الإعداد	الخيارات	الوصف
تصغير عدد ساعات عمل المصباح	—	أعد ضبط مؤقت استخدام مصباح جهاز العرض إلى صفر عند استبدال المصباح.
استرجاع ضبط المصنع	—	يعيد ضبط معظم إعدادات جهاز العرض إلى قيمها الافتراضية.

لا يمكنك إعادة ضبط الإعدادات التالية باستخدام خيارات استرجاع ضبط المصنع:

- مصدر الإدخال
- تكبير/تصغير
- شعار المستخدم
- خلفية الشاشة *
- شاشة البدء *
- كتم صوت A/V *
- اللغة
- عناصر القائمة شبكة، باستثناء الإعداد طاقة أجهزة لاسلكية
- ساعات المصباح
- كلمة المرور

بعد تحديد إعدادات القائمة لجهاز عرض واحد، يمكنك استخدام الطرق التالية لنسخ الإعدادات إلى أجهزة عرض أخرى، طالما أنها من نفس الطراز.

- باستخدام محرك أقراص USB محمول
- عن طريق توصيل كمبيوتر بجهاز العرض عبر كبل USB
- لا يتم نسخ إعدادات القائمة إلى جهاز عرض آخر كما يلي.
- إعدادات قائمة شبكة (ما عدا قائمة إشعار وقائمة إعدادات أخرى)
- ساعات المصباح والحالة من قائمة معلومات جهاز العرض

إجراء إعداد الدفع قبل ضبط إعدادات الصورة مثل الانحراف، نظرًا لنسخ قيم ضبط الصورة أيضًا على جهاز عرض آخر، سيتم استبدال الضبط الذي قمت به قبل إجراء إعداد الدفع كما قد تتغير الشاشة المعروضة التي قمت بضبطها.

عندما تقوم بنسخ إعدادات القائمة من جهاز عرض ما إلى جهاز عرض آخر يتم أيضًا نسخ شعار المستخدم، تجنب تسجيل المعلومات التي لا تريد مشاركتها بين أجهزة عرض متعددة مثل شعار المستخدم.

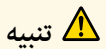

لن تتحمل Epson مسؤولية أعطال إعدادات الدفع وتكاليف التصليح المرتبطة بسبب انقطاع التيار الكهربائي أو أخطاء الاتصال أو المشاكل الأخرى التي قد تُسبب مثل هذه الأعطال.

«ارتباطات ذات صلة»

- "نقل إعدادات من محرك أقراص USB قابل للإزالة" ص103
- "نقل إعدادات من كمبيوتر" ص104

نقل إعدادات من محرك أقراص USB قابل للإزالة

يمكنك نسخ إعدادات القائمة من جهاز عرض معين لجهاز آخر من الطراز نفسه باستخدام مشغل الفلاش USB.

يجب أن يستخدم مشغل الفلاش USB تنسيق FAT ولا تدرج أي وظيفة أمان. احذف أية ملفات على المشغل قبل استخدامها لإعداد الدفع وإلا قد لا يتم حفظ الإعدادات بشكل صحيح.



1 أفضل سلك الطاقة من جهاز العرض، وتحقق من إغلاق جميع المؤشرات في الجهاز.

2 وصل محرك أقراص USB محمولًا فارغًا بمنفذ USB-A في جهاز العرض.

3

احرص على الضغط باستمرار لأسفل على الزر [Esc] الموجود في وحدة التحكم عن بعد أو لوحة التحكم، ثم وصل كبل الطاقة بجهاز العرض.

4

عندما تكون جميع مؤشرات جهاز العرض قيد التشغيل، حرر زر [Esc].
تبدأ المؤشرات في الوميض ويتم كتابة ملف إعداد الدفع على مشغل أقراص USB، وعندما يتم الانتهاء من الكتابة، يتم إيقاف جهاز العرض.

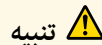

لا تفصل كبل الطاقة أو مشغل أقراص USB القابل للإزالة من جهاز العرض أثناء كتابة الملف. فإذا تم قطع اتصال كبل الطاقة أو مشغل فلاش USB، فقد لا يتم تشغيل جهاز العرض بشكل صحيح.

5 أخرج مشغل أقراص فلاش USB.



يكون اسم ملف إعداد الدفع هو PJCONFDATA.bin. إذا كنت ترغب في تغيير اسم الملف، قم بإضافة نص بعد PJCONFDATA باستخدام رموز أبجدية رقمية فقط. وإذا قمت بتغيير مقطع PJCONFDATA لاسم الملف، فقد لا يتعرف جهاز العرض على الملف بصورة سليمة.

6

احرص على فصل كبل الطاقة عن جهاز العرض الذي تريد نسخ الإعدادات منه وتحقق من إطفاء جميع مؤشرات جهاز العرض.

7

وصل محرك أقراص USB المحمول الذي يحتوي على ملف الإعدادات الدفعية المحفوظ بمنفذ USB-A في جهاز العرض.

8

احرص على الضغط باستمرار لأسفل على الزر [Menu] الموجود في وحدة التحكم عن بعد أو لوحة التحكم ثم احرص على توصيل كبل الطاقة بجهاز العرض.

9

عندما تكون جميع مؤشرات جهاز العرض قيد التشغيل، حرر زر [Menu].
عندما تبدأ كافة المؤشرات في الوميض، تتم كتابة الإعدادات. وعندما يتم الانتهاء من الكتابة، يتم إيقاف جهاز العرض.

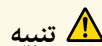

لا تفصل كبل الطاقة أو مشغل أقراص USB القابل للإزالة من جهاز العرض أثناء كتابة الملف. فإذا تم قطع اتصال كبل الطاقة أو المشغل، فقد لا يتم تشغيل جهاز العرض بشكل صحيح.

10 أخرج مشغل أقراص فلاش USB.

نقل إعدادات من كمبيوتر

يمكنك نسخ إعدادات القائمة من جهاز عرض معين إلى جهاز آخر من الطراز نفسه من خلال توصيل جهاز الكمبيوتر وجهاز العرض بكابل USB.

يمكن استخدام طريقة إعداد الدفع هذه مع إصدارات أنظمة التشغيل التالية:

- إصدار Windows Vista أو أحدث
- إصدار OS X 10.7.x أو أحدث



1 أفضل سلك الطاقة من جهاز العرض، وتحقق من إغلاق جميع المؤشرات في الجهاز.

2 وصل كبل USB بمنفذ USB في الكمبيوتر وبمنفذ USB-B في جهاز العرض.

3 احرص على الضغط باستمرار لأسفل على الزر [Esc] الموجود في وحدة التحكم عن بعد أو لوحة التحكم، ثم وصل كبل الطاقة بجهاز العرض.

4 عندما تكون جميع مؤشرات جهاز العرض قيد التشغيل، حرر زر [Esc].

يتعرف الكمبيوتر على جهاز العرض كقرص قابل للإزالة.

5 احرص على فتح رمز القرص القابل للإزالة، أو المجلد وأحفظ ملف إعداد الدفع على الكمبيوتر.

يكون اسم ملف إعداد الدفع هو PJCONFDATA.bin. إذا كنت ترغب في تغيير اسم الملف، قم بإضافة نص بعد PJCONFDATA باستخدام رموز أبجدية رقمية فقط. وإذا قمت بتغيير مقطع PJCONFDATA لاسم الملف، فقد لا يتعرف جهاز العرض على الملف بصورة سليمة.



6 احرص على إخراج جهاز USB (Windows) أو اسحب رمز القرص القابل للإزالة إلى سلة المهملات (Mac).

7 احرص على فصل كبل USB.

يتم إيقاف تشغيل جهاز العرض.

8

احرص على فصل كبل الطاقة عن جهاز العرض الذي تريد نسخ الإعدادات منه وتحقق من إطفاء جميع مؤشرات جهاز العرض.

9

وصل كبل USB بمنفذ USB في الكمبيوتر وبمنفذ USB-B في جهاز العرض.

10

احرص على الضغط باستمرار لأسفل على الزر [Menu] الموجود في وحدة التحكم عن بعد أو لوحة التحكم ثم احرص على توصيل كبل الطاقة بجهاز العرض.

11

عندما تكون جميع مؤشرات جهاز العرض قيد التشغيل، حرر زر [Menu].

يتعرف الكمبيوتر على جهاز العرض كقرص قابل للإزالة.

12

احرص على نسخ ملف إعداد الدفع (PJCONFDATA.bin) الذي قمت بحفظه على جهاز الكمبيوتر في المجلد عالي المستوى من القرص القابل للإزالة.

تجنب نسخ أية ملفات أو مجلدات بخلاف ملف إعداد الدفع على القرص القابل للإزالة.



13

احرص على إخراج جهاز USB (Windows) أو اسحب رمز القرص القابل للإزالة إلى سلة المهملات (Mac).

14

احرص على فصل كبل USB.

عندما تبدأ كافة المؤشرات في الوميض، تتم كتابة الإعدادات. وعندما يتم الانتهاء من الكتابة، يتم إيقاف جهاز العرض.

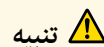

تنبيه

لا تفصل سلك الطاقة من جهاز العرض أثناء كتابة الملف. إذا تم فصل السلك، فقد لا يبدأ تشغيل جهاز العرض بشكل صحيح.

«ارتباطات ذات صلة

• "إخطار خطأ إعداد الدفع" ص 105

إخطار خطأ إعداد الدفع

يقوم مؤشر جهاز العرض بإخطارك في حالة وقوع خطأ أثناء عملية إعداد الدفع. تحقق من حالة مؤشر جهاز العرض واتبع الإرشادات الموضحة في الجدول التالي.

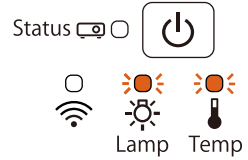
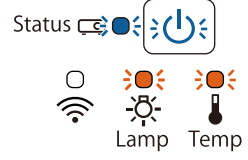
حالة المؤشر	المشكلة والحل
 <p>• مصباح: برتقالي - وميض سريع • درجة الحرارة: مصباح: برتقالي - وميض سريع</p>	<p>قد يكون ملف الإعدادات الدفعية تالفًا، أو قد لا يكون محرك أقراص USB المحمول أو كبل USB موصلًا بشكل صحيح.</p> <p>افصل محرك الأقراص USB أو كابل USB، وافصل سلك طاقة جهاز العرض ثم وصله مرة أخرى، وأعد المحاولة.</p>
 <p>• التيار: أزرق - وميض سريع • الحالة: أزرق - وميض سريع • مصباح: برتقالي - وميض سريع • درجة الحرارة: مصباح: برتقالي - وميض سريع</p>	<p>ربما فشلت كتابة الإعدادات، وربما حدث خطأ في البرامج الثابتة لجهاز العرض.</p> <p>توقف عن استخدام جهاز العرض، وقم بإزالة قابس الطاقة من مأخذ التيار الكهربائي. ويرجى الاتصال بـ Epson.</p>

«ارتباطات ذات صلة

- "حالة مؤشرات جهاز العرض" ص 119

صيانة جهاز العرض

قد تحتاج لتنظيف عدسة جهاز العرض بشكل دوري وتنظيف مرشح الهواء وفتحات الهواء لمنع ارتفاع درجة الحرارة جهاز العرض بسبب منع التهوية.

والأجزاء الوحيدة التي عليك استبدالها هي المصباح، ومرشح الهواء، وبطاريات وحدة التحكم عن بعد، اتصل بـ Epson أو بـ Epson للصيانة المعتمدة إذا كانت هناك أجزاء بحاجة إلى الاستبدال.

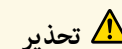

تحذير

قبل تنظيف أي جزء من أجزاء جهاز العرض، أوقف تشغيله وافصل كابل الطاقة، ويحظر فتح أي غطاء في جهاز العرض، باستثناء ما هو مبين في هذا الدليل تحديدًا، حيث قد تتسبب الفولتية الكهربائية الخطيرة الموجودة داخل الجهاز في إيذائك بشدة.

« ارتباطات ذات صلة

- "تنظيف العدسة" ص107
- "تنظيف حاوية جهاز العرض" ص108
- "صيانة مرشح الهواء ونظام التهوية" ص109
- "صيانة مصباح جهاز العرض" ص112
- "استبدال بطاريات وحدة التحكم عن بعد" ص116

- نظّف عدسة جهاز العرض كل فترة، أو عند تعرضها للاتساخ أو تراكم الأتربة على سطحها.
- لإزالة الأتربة أو الأوساخ، قم بمسح العدسة برفق باستخدام ورق تنظيف العدسات.
 - لإزالة الأوساخ الشديدة، بلل قطعة من القماش الناعم الخالي من الوبر بمنظف عدسات وامسح العدسة برفق، وتجنب رش أية سوائل على العدسة مباشرةً.

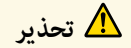

تحذير

تجنب استخدام منظف عدسات يحتوي على غازات قابلة للاشتعال، فربما تتسبب الحرارة المرتفعة الصادرة من مصباح جهاز العرض في نشوب حريق.

تنبيه

تجنب استخدام منظف الزجاج أو أية مواد خشنة الملمس في تنظيف العدسة، وتجنب أيضًا تعريض العدسة لأية صدمات؛ وإلا تعرضت للتلف، وتجنب استخدام بخاخ هواء، أو غازات يمكن أن تترك مخلفات قابلة للاشتعال.

قبل تنظيف حاوية جهاز العرض قم بإيقاف تشغيل جهاز العرض وافصل كبل الطاقة.

- لإزالة الأتربة أو الأوساخ، استخدم قطعة قماش ناعمة وجافة وخالية من الوبر.
- لإزالة الأوساخ العنيدة، استخدم قطعة قماش ناعمة ومبللة بالماء والصابون المخفف، وتجنب رش أية سوائل على جهاز العرض مباشرةً.

تنبيه

تجنب استخدام الشمع، أو الكحول، أو البنزين، أو مخفف الدهان، أو أية مواد كيميائية أخرى في تنظيف حاوية جهاز العرض، إذ قد يؤدي ذلك إلى تلفها، وتجنب استخدام بخاخ هواء، أو غازات يمكن أن تترك مخلفات قابلة للاشتعال.

يمكنك فصل مرشح الهواء حتى تستطيع تنظيفه على كلا الجانبين، فلا تغمر مرشح الهواء في الماء ولا تستخدم أية مطهرات أو مذيبيات عند التنظيف.



تنبيه

تجنب استخدام بخاخ هواء، فربما تترك الغازات بعض المخلفات القابلة للاشتعال أو تدفع بالأتربة وبقايا المخلفات داخل عدسات جهاز العرض أو الأماكن الحساسة الأخرى.

3 إذا تعذرت عملية إزالة الأتربة أو مرشح الهواء التالف، فاستبدل مرشح الهواء.

استبدال مرشح الهواء

قم باستبدال مرشح الهواء في الحالات التالية:

- ستظهر رسالة بتنظيف مرشح الهواء أو استبداله بعد تنظيفه.
- مرشح الهواء ممزق أو تالف.

يمكنك استبدال مرشح الهواء أثناء تعليق جهاز العرض بالسقف أو عند وضعه على مِصْدَة.

1 قم بإيقاف تشغيل الجهاز وانزع كبل الطاقة.

تُعد عملية الصيانة المنتظمة للمرشح مهمة للحفاظ على جهاز العرض، نظف مرشح الهواء عندما تظهر الرسالة التي تنبهك بأن الحرارة داخل الجهاز قد وصلت إلى أعلى معدلاتها، يُوصى بتنظيف هذه الأجزاء كل 6000 ساعة. قم بتنظيفها بشكل أكبر في حالة استخدام جهاز العرض في البيئات الترابية بشدة.

تنبيه

إذا لم تتم عملية الصيانة بشكل منتظم، سيقوم جهاز العرض بإخطارك بأن الحرارة داخل الجهاز قد وصلت إلى مستوى عالي. ولا تنتظر حتى حدوث هذا حيث إن التعرض لدرجات الحرارة المرتفعة لفترات طويلة من شأنه أن يقلل من عمر جهاز العرض أو المصباح.

« ارتباطات ذات صلة

- "تنظيف مرشح الهواء وفتحات التهوية" ص109
- "استبدال مرشح الهواء" ص109

تنظيف مرشح الهواء وفتحات التهوية

قم بتنظيف مرشح الهواء الموجود داخل جهاز العرض أو فتحات التهوية إذا أصبحت بها أتربة أو إذا ظهرت رسالة بتنظيفها.

1 قم بإيقاف تشغيل الجهاز وانزع كبل الطاقة.

2 قم بإزالة الأتربة برفق باستخدام مكنسة صغيرة مخصصة لأجهزة الكمبيوتر أو فرشاة ناعمة للغاية (مثل فرشاة الدهان).

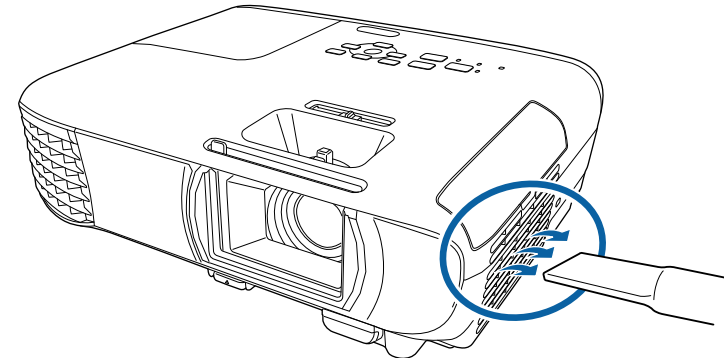

2 افتح غطاء مرشح الهواء.

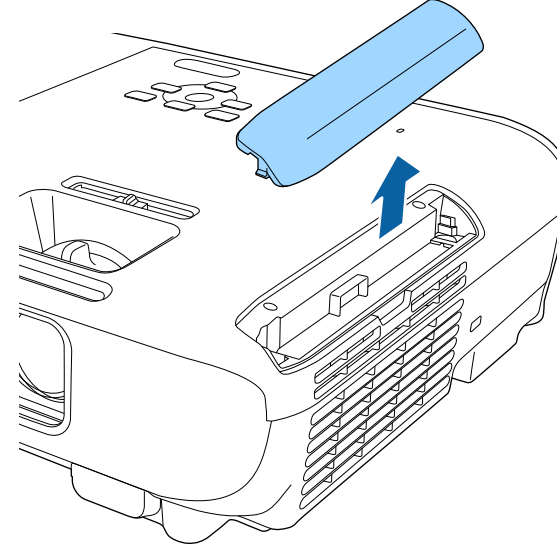

3 اسحب مرشح الهواء خارج جهاز العرض.

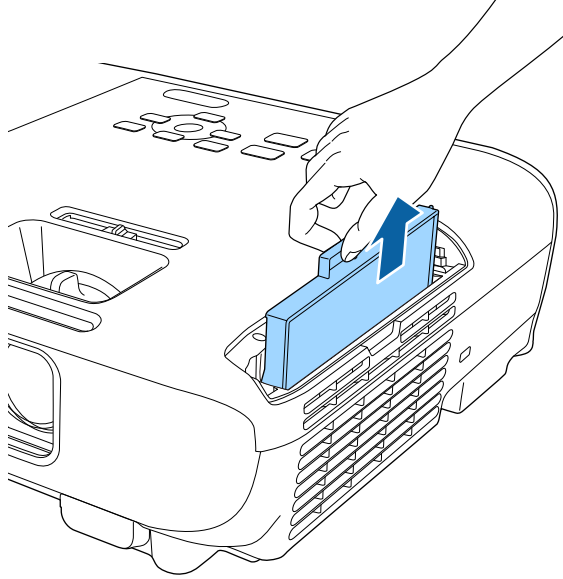

تخلص من مرشحات الهواء المستعملة وفقاً للوائح المحلية.

• إطار المرشح: ABS

• مرشح: رغوة بوليثلين



4 قم بإدخال مرشح الهواء داخل جهاز العرض كما هو موضح وادفعه قليلاً حتى يستقر في مكانه.

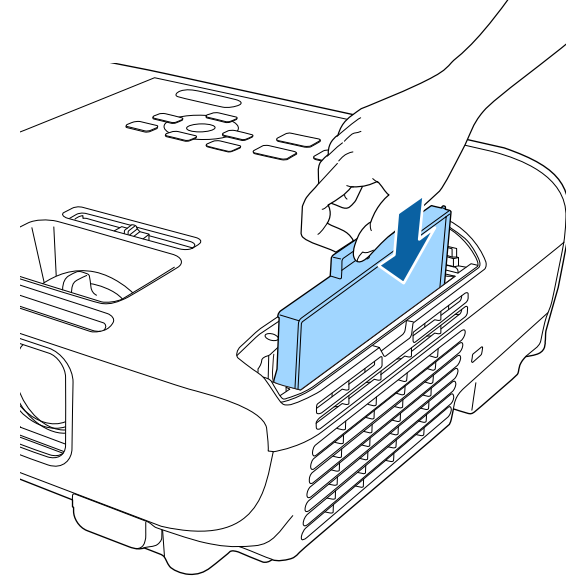

5 أغلق غطاء مرشح الهواء.

«ارتباطات ذات صلة
• "قطع الغيار" ص131»

تنبيه

- يزيد احتمال انفجار المصباح في حالة متابعة استخدامه بعد انقضاء فترة الاستبدال. عند ظهور رسالة استبدال المصباح، استبدل المصباح بأخر جديد في أسرع وقت ممكن، حتى إذا كان لا يزال صالحًا للعمل.
- لا تفصل الطاقة وتقم بتوصيلها على الفور بشكل متكرر، فتشغيل وإيقاف تشغيل جهاز العرض تكررًا يمكن أن يقصر عمر المصابيح.
- قد يصبح المصباح دافئًا أو يتوقف عن العمل قبل ظهور رسالة التنبيه، وذلك يتوقف على خصائص المصباح والطريقة التي تم استخدامه بها. يجب الاحتفاظ دومًا بوحدة مصباح احتياطية جاهزة للاستخدام لحين الاحتياج إليها.
- نوصي باستخدام مصابيح Epson الاختيارية الأصلية. قد يؤثر استخدام المصابيح غير الأصلية على جودة العرض والأمان. لا يغطي ضمان Epson أي تلف أو عطل ناتج من استخدام مصابيح غير أصلية.

«ارتباطات ذات صلة

- "استبدال المصباح" ص112
- "إعادة ضبط مؤقت المصباح" ص115
- "مواصفات جهاز العرض" ص136

يعرض جهاز العرض عدد الساعات التي يستهلكها المصباح، وتظهر هذه المعلومات في نظام القائمة الخاصة بالجهاز.

استبدل المصباح في أسرع وقت ممكن عندما يحدث التالي:

- تصبح الصورة المعروضة أغمق أو تقل جودتها
- عند تشغيل جهاز العرض يتم عرض رسالة تُخبرك بضرورة استبدال المصباح (يتم عرض الرسالة قبل 100 ساعة من نهاية عمر المصباح المتوقع وتظهر لمدة 30 ثانية)

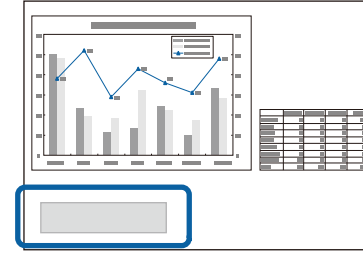

- يومض مؤشر طاقة جهاز العرض باللون الأزرق ويومض مؤشر مصباحه باللون البرتقالي.

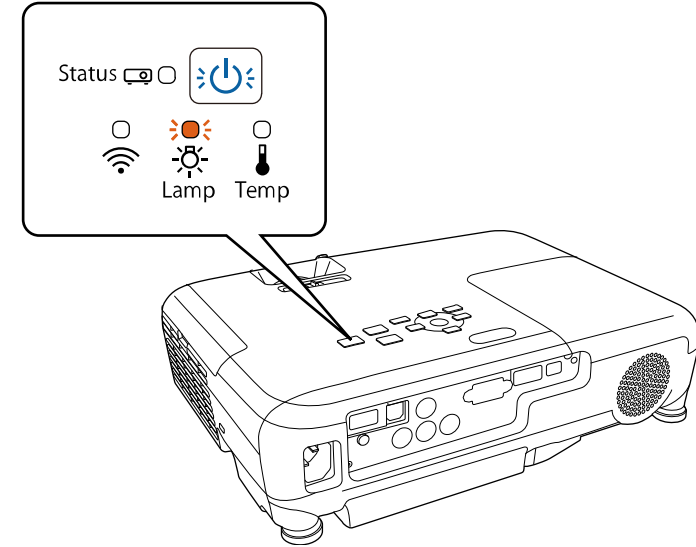
**استبدال المصباح**

كما يمكنك استبدال المصباح عند وضع جهاز العرض على طاولة أو تعليقه بالسقف.

تحذير

- دع المصباح يبرد تمامًا قبل استبداله وذلك لتجنب الإصابة.
- يحظر تفكيك المصباح أو تعديله. فإذا تم تركيب مصباح مُعدّل أو مُفكّك في جهاز العرض، فقد يؤدي ذلك إلى نشوب حريق أو حدوث صدمة كهربائية أو وقوع إصابات.

1 قم بإيقاف تشغيل الجهاز وانزع كبل الطاقة.

2 دع مصباح الجهاز يبرد لحوالي ساعة واحدة على الأقل.

3 استخدم مفك البراغي المرفق مع المصباح البديل وذلك من أجل فك البرغي الذي يحكم ربط غطاء المصباح.

تحذير ⚠

يمكن للمصباح أن ينكسر عند استبداله، في حالة استبدال مصباح جهاز عرض تم تثبيته بالسقف، ينبغي عليك دائمًا افتراض انكسار المصباح، كما يجب عليك الوقوف إلى جانب غطاء المصباح وليس تحته. أزل غطاء المصباح برفق. كن حذر عند إزالة غطاء المصباح حيث ربما تسقط كسرات الزجاج وتسبب الإصابة. إذا دخلت شظايا الزجاج في عينك أو فمك، اتصل بالطبيب على الفور.

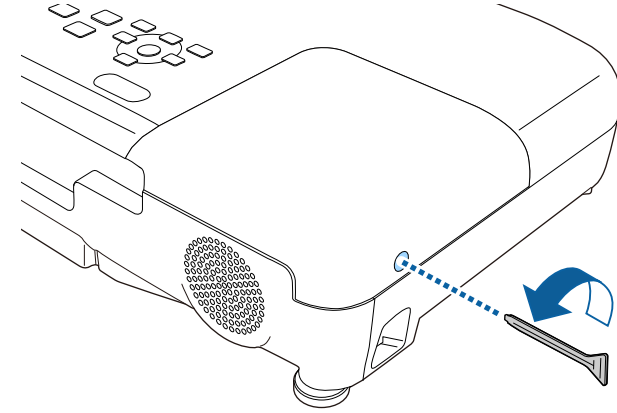

4 اسحب غطاء المصباح إلى الخارج ثم ارفعه.

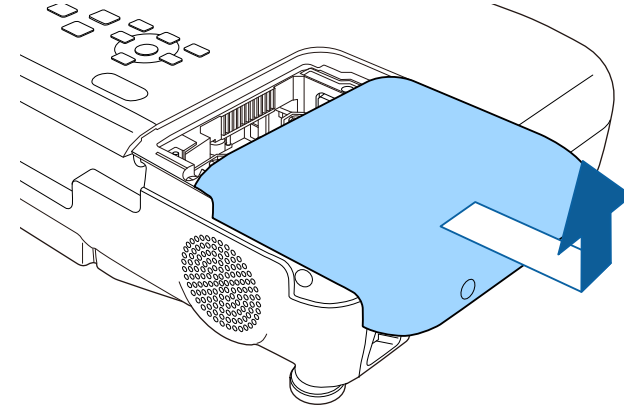

5

قم بفك البراغي الذي يثبت غطاء المصباح بجهاز العرض، ولا تخرج البراغي من الجهاز بالكامل.

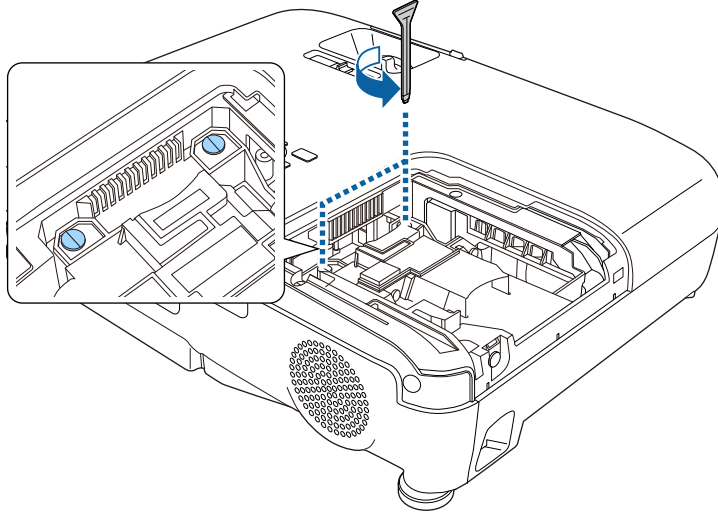

6

امسك الجزء المرتفع من المصباح وقم بإزالته.

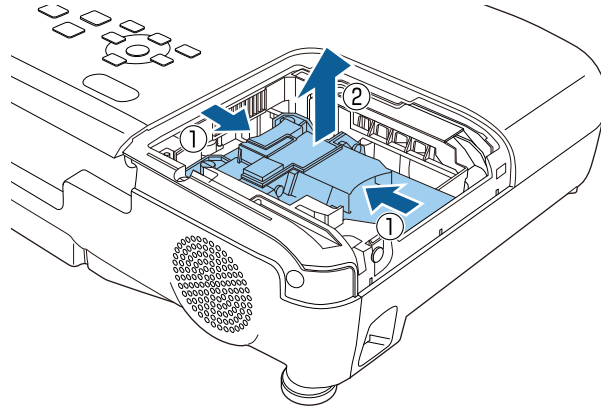

8 ادفع المصباح بقوة إلى الداخل وأحكم ربط البراغي لتثبيته.

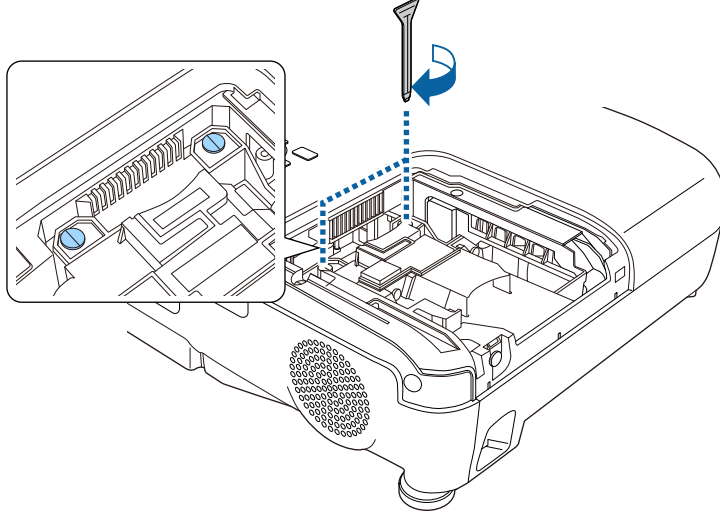

9 استبدل غطاء المصباح وأحكم ربط البرغي لتثبيته.

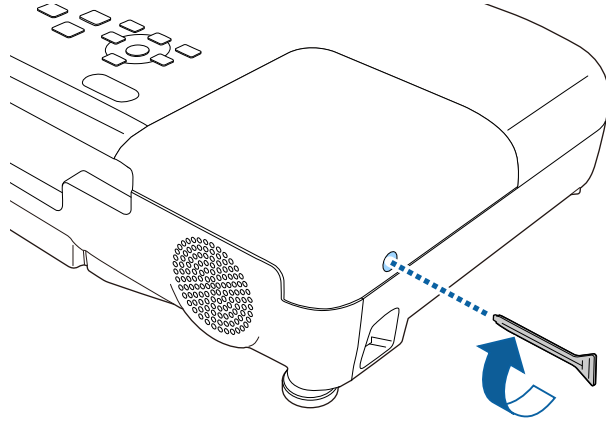

- إذا لاحظت شرخًا بالمصباح عند فكه، اتصل بمركز الدعم الفني التابع لـ Epson للحصول على المساعدة.
- يحتوي المصباح (المصابيح) الموجود داخل الجهاز على مادة الزئبق (Hg)، فاطلع على اللوائح والقوانين المحلية المتعلقة بالتخلص من النفايات أو إعادة تدويرها، ولا تضعها في سلة المهملات.



7 قم بإدخال المصباح الجديد في جهاز العرض برفق، إذا لم يتم إدخال المصباح بسهولة، فتأكد من أنك قد وضعته على الوجه الصحيح.

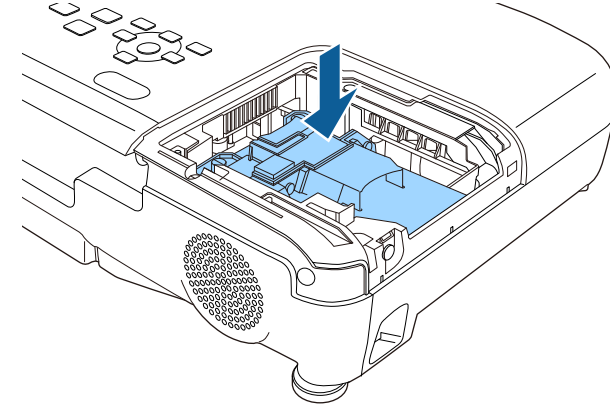

تنبيه

تجنب لمس الأجزاء الزجاجية في مجموعة المصابيح وذلك لتجنب احتراق المصباح قبل أوانه.

4 حدد تصفير عدد ساعات عمل المصباح واضغط على [Enter].

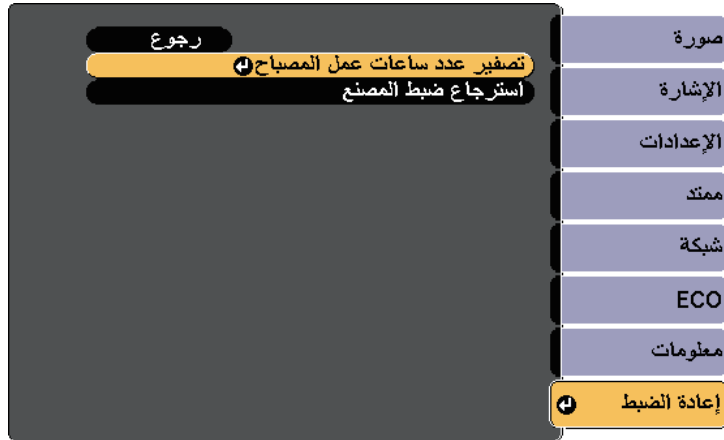

سيظهر لك طلب حول ما إذا كنت تريد إعادة ضبط ساعات المصباح.

5 حدد نعم ثم اضغط على [Enter].

6 اضغط على [Menu] أو [Esc] للخروج من القوائم.

- تأكد من تركيب غطاء المصباح بصورة آمنة وإلا فلن يعمل المصباح.
- يرجى عدم استبدال غطاء المصباح بقوة مفرطة وتأكد من عدم تشوّهه.



أعد ضبط المؤقت على صفر وذلك لمراقبة الاستخدام الجديد للمصباح.

«ارتباطات ذات صلة»
• "قطع الغيار" 131

إعادة ضبط مؤقت المصباح

ينبغي عليك إعادة ضبط مؤقت المصباح بعد استبدال مصباح جهاز العرض لبيان رسالة المصباح البديل ولمراقبة المصباح بصورة صحيحة أثناء الاستخدام.

تجنب إعادة ضبط مؤقت المصباح في حالة عدم استبدال المصباح وذلك لتجنب تلقي معلومات غير دقيقة عن المصباح أثناء الاستخدام.



1 شغل جهاز العرض.

2 اضغط على زر [Menu] في لوحة التحكم أو وحدة التحكم عن بعد.

3 حدد قائمة إعادة الضبط واضغط على [Enter].

تحذير ⚠

تحقق من مواضع علامتي الموجب (+) والسالب (-) داخل حامل البطارية للتأكد من تركيب البطاريات بشكل صحيح. إذا لم يتم استخدام البطاريات بشكل صحيح، فمن الممكن أن تنفجر أو تتسرب وتتسبب في نشوب حريق، أو إصابات، أو تلف المنتج.

يستخدم نظام التحكم عن بعد بطاريتي منجنيز AA أو بطاريتين قلويتين، فاحرص على استبدال البطاريتين فور نفاذهما.

تنبيه

احرص على قراءة تعليمات الأمان قبل التعامل مع البطاريات.

أعد تركيب غطاء البطارية واضغط عليه لأسفل حتى تسمع صوت استقراره في مكانه.

4

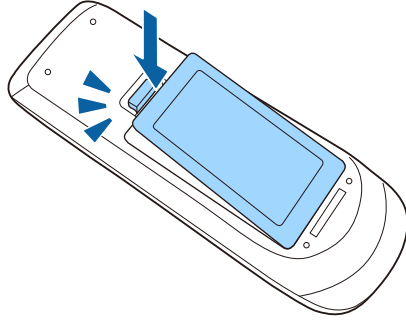

1 أزل غطاء البطارية كما هو موضح بالشكل.

1

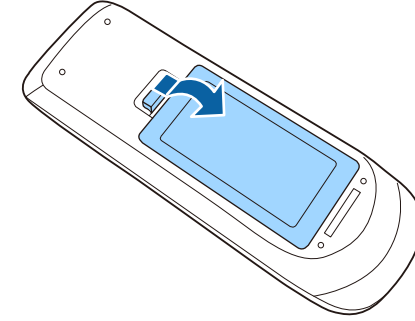

2 أخرج البطاريتين القديمتين.

2

3 أدخل البطاريات بحيث يكون الطرفان + و - متواجهين كما هو موضح.

3

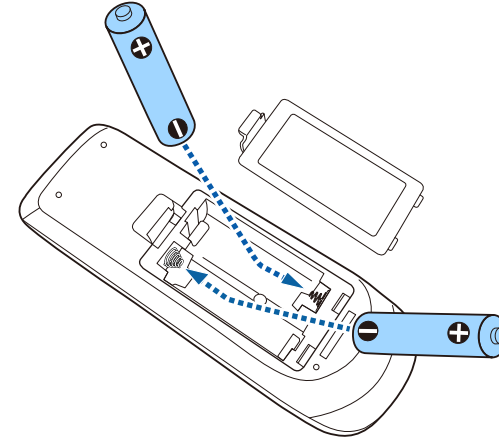

حل المشكلات

راجع الحلول الموجودة في هذه الأقسام إذا واجهتك أية مشاكل عند استخدام جهاز العرض.

«ارتباطات ذات صلة

- "مشكلات العرض" ص118
- "حالة مؤشرات جهاز العرض" ص119
- "اتباع التعليمات المعروضة في جهاز العرض" ص121
- "حل مشكلات الصوت أو الصورة" ص122
- "حل مشكلات تشغيل جهاز العرض أو وحدة التحكم عن بعد" ص127
- "حل مشكلات الشبكة" ص129

إذا لم يعمل جهاز العرض بصورة صحيحة، فقم بإيقاف تشغيله، ثم افصله، ثم قم بتوصيله مرة أخرى وأعد تشغيله.

إذا لم يساعد ذلك على حل المشكلة، تحقق مما يلي:

- ربما توضح مؤشرات الموجودة على جهاز العرض طبيعة المشكلة.
- ويمكن أن يعرض نظام التعليمات الموجود في جهاز العرض المعلومات المتعلقة بالمشكلات الشائعة.
- الحلول الموجودة في هذا الدليل من شأنها أن تساعدك على حل العديد من المشكلات.

إذا لم تساعدك أية من هذه الحلول، اتصل بـ Epson للدعم الفني.

توضح المؤشرات الموجودة على جهاز العرض حالة الجهاز ومتى تحدث مشكلة. فيرجى مراجعة حالة المؤشرات وألوانها ثم الرجوع إلى هذا الجدول لإيجاد الحل.

- إذا عرضت المؤشرات نموذجًا غير موجود في الجدول أدناه، فأوقف تشغيل جهاز العرض، ثم افصله، واطلب المساعدة من Epson.

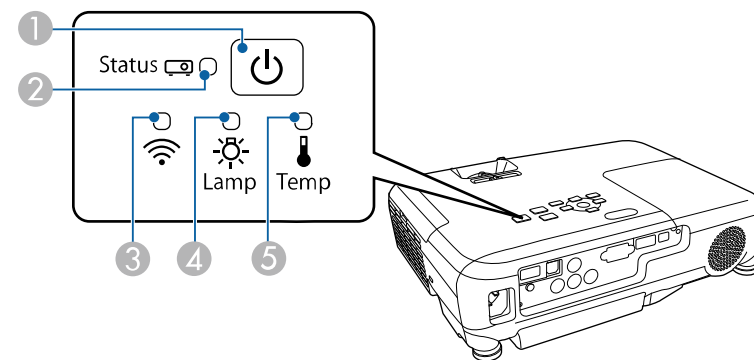

1 مؤشر Power

2 مؤشر الحالة

3 مؤشر شبكة LAN اللاسلكية

4 مؤشر Lamp

5 مؤشر Temp (درجة حرارة)

حالة جهاز العرض

المؤشر والحالة	المشكلة والحلول
الطاقة: أزرق فاتح الحالة: أزرق فاتح المصباح: إيقاف تشغيل درجة الحرارة: إيقاف تشغيل	تشغيل عادي.

المؤشر والحالة	المشكلة والحلول
الطاقة: أزرق فاتح الحالة: وميض أزرق المصباح: إيقاف تشغيل درجة الحرارة: إيقاف تشغيل	الإحماء أو إغلاق التشغيل عند الإحماء، انتظر حوالي 30 ثانية حتى تظهر الصورة. حيث يتم تعطيل كافة الأزرار أثناء الإحماء والإغلاق.
الطاقة: أزرق فاتح الحالة: إيقاف تشغيل المصباح: إيقاف تشغيل درجة الحرارة: إيقاف تشغيل	وضع الاستعداد، أو وضع السكون، أو المراقبة. عندما تضغط على زر الطاقة، يبدأ العرض التقديمي.
الطاقة: وميض أزرق الحالة: إيقاف تشغيل المصباح: إيقاف تشغيل درجة الحرارة: إيقاف تشغيل	التحضير للعرض وتكون كافة الميزات معطلة.
الطاقة: وميض أزرق الحالة: تختلف حالة المؤشر المصباح: تختلف حالة المؤشر درجة الحرارة: وميض برتقالي	جهاز العرض ساخن للغاية. • تأكد من أن فتحات التهوية ومرشح الهواء لم تسدها الأتربة أو لم يعرقل مرور الهواء بها الأجسام القريبة. • نظف مرشح الهواء أو استبدله. • تأكد من عدم ارتفاع درجة الحرارة المحيطة بشدة.
الطاقة: إيقاف تشغيل الحالة: وميض أزرق المصباح: إيقاف تشغيل درجة الحرارة: برتقالي فاتح	لقد ارتفعت درجة حرارة جهاز العرض بشدة وتم إيقاف تشغيله، فاتركه بدون تشغيل لمدة 5 دقائق حتى يبرد. • تأكد من أن فتحات التهوية ومرشح الهواء لم تسدها الأتربة أو لم يعرقل مرور الهواء بها الأجسام القريبة. • نظف مرشح الهواء أو استبدله. • إذا تم تشغيل جهاز العرض على درجة حرارة مرتفعة، فقم بضبط إعدادات وضعية الذروة العالية على وضع تشغيل من قائمة ممتد بجهاز العرض. • ممتد < تشغيل > وضعية الذروة العالية • إذا لم تنتهِ المشكلة، قم بفصل جهاز العرض واطلب المساعدة من Epson.

حالة شبكة LAN اللاسلكية

مؤشر LAN اللاسلكية والحالة	المشكلة والحلول
أزرق فاتح	شبكة LAN اللاسلكية متوافرة.
وميض أزرق (سريع)	التوصيل بجهاز.
وميض أزرق (بطيء)	حدث خطأ. أوقف تشغيل جهاز العرض وأعد تشغيله.
إيقاف تشغيل	شبكة LAN اللاسلكية غير متوافرة. تأكد من صحة إعدادات شبكة LAN اللاسلكية.

«ارتباطات ذات صلة

- "تنظيف مرشح الهواء وفتحات التهوية" ص109
- "استبدال مرشح الهواء" ص109
- "استبدال المصباح" ص112

المؤشر والحالة	المشكلة والحلول
الطاقة: إيقاف تشغيل الحالة: وميض أزرق المصباح: برتقالي فاتح درجة الحرارة: إيقاف تشغيل	<p>هناك مشكلة بالمصباح.</p> <ul style="list-style-type: none"> • تحقق مما إذا كان المصباح قد احترق، أو انكسر، أو تم تركيبه بطريقة خاطئة، وأعد ضبط المصباح أو استبدله حال الضرورة. • قم بتنظيف مرشح الهواء. • إذا تم تشغيل جهاز العرض على درجة حرارة مرتفعة، فقم بضبط إعدادات الذروة العالية على وضع تشغيل من قائمة ممتد بجهاز العرض. •  ممتد < تشغيل < وضعية الذروة العالية • إذا لم تنتهِ المشكلة، قم بفصل جهاز العرض واطلب المساعدة من Epson. <p>هناك مشكلة بغطاء المصباح.</p> <ul style="list-style-type: none"> • تحقق من إحكام تركيب المصباح وغطاء المصباح. لن يتم تشغيل المصباح إذا لم يتم تركيب المصباح وغطاء المصباح بشكل صحيح.
الطاقة: وميض أزرق الحالة: تختلف حالة المؤشر المصباح: وميض برتقالي درجة الحرارة: تختلف حالة المؤشر	استبدل المصباح بسرعة تحاشياً للتلف، ولا تستمر في استخدام جهاز العرض.
الطاقة: إيقاف تشغيل الحالة: وميض أزرق المصباح: إيقاف تشغيل درجة الحرارة: وميض برتقالي	هناك مشكلة بالمروحة أو بالحساس، فقم بإيقاف تشغيل جهاز العرض، وافصله، واطلب المساعدة من Epson.
الطاقة: إيقاف تشغيل الحالة: وميض أزرق المصباح: وميض برتقالي درجة الحرارة: إيقاف تشغيل	خطأ داخلي بالبرنامج، فقم بإيقاف تشغيل جهاز العرض، وافصله، واطلب المساعدة من Epson.
الطاقة: إيقاف تشغيل الحالة: وميض أزرق المصباح: وميض برتقالي درجة الحرارة: وميض برتقالي	خطأ الحدة التلقائية، فقم بإيقاف تشغيل جهاز العرض، وافصله، واطلب المساعدة من Epson.
الطاقة: إيقاف تشغيل الحالة: وميض أزرق المصباح: برتقالي فاتح درجة الحرارة: برتقالي فاتح	خطأ في الطاقة (ثقل)، فقم بإيقاف تشغيل جهاز العرض، وافصله، واطلب المساعدة من Epson.

يمكنك إظهار المعلومات كي تساهم في حل المشكلات الشائعة عن طريق استخدام نظام المساعدة الموجود في الجهاز.

1 شغل جهاز العرض.

2 اضغط على زر [Home] في لوحة التحكم أو وحدة التحكم عن بعد.

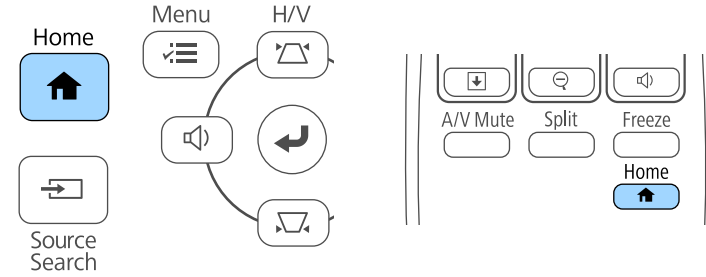

3 حدد تعليمات في الشاشة الرئيسية.



تظهر قائمة المساعدة.

4 استخدم مفاتيح الأسهم أعلى/أسفل لتسليط الضوء على المشكلات التي ترغب في حلها.

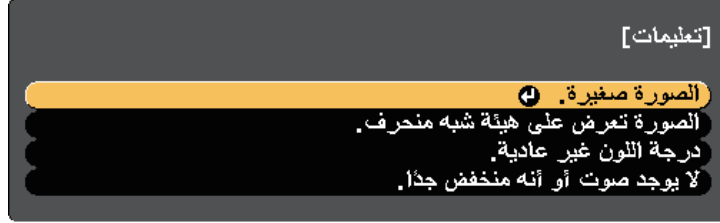

5 اضغط على [Enter] لعرض الحلول.

6 عند الانتهاء نفذ أحد الإجراءات التالية.

- لتحديد مشكلة أخرى للحل اضغط على [Esc].
- للخروج من نظام المساعدة، اضغط على [Menu].

راجع الحلول الموجودة في هذه الأقسام إذا واجهتك أية مشاكل تتعلق بالصوت أو الصورة عند استخدام جهاز العرض.

« ارتباطات ذات صلة

- "الحلول عند عدم ظهور أية صور" ص122
- "حلول الصور الخاطئة التي تظهر عند استخدام وظيفة USB Display" ص122
- "الحلول عند ظهور رسالة "لا إشارة"" ص123
- "الحلول عند ظهور رسالة "غير مدعومة"" ص123
- "الحلول عند ظهور جزء من الصورة فقط" ص124
- "الحلول عندما لا تكون الصورة مستطيلة الشكل" ص124
- "الحلول عندما تصحب الصورة أجزاء ثابتة أو مشوشة" ص124
- "الحلول عندما تكون الصورة مشوشة أو غير واضحة" ص125
- "الحلول عندما تكون الألوان أو سطوع الصورة غير صحيح" ص125
- "حلول مشكلات الصوت" ص125
- "الحلول المتبعة في حالة عدم عرض أسماء ملفات الصور بشكل صحيح باستخدام ميزة PC Free" ص126

الحلول عند عدم ظهور أية صور

إذا لم تظهر أية صورة؛ جرب الحلول التالية:

- اضغط على زر الطاقة لتشغيل الجهاز.
- تأكد من فتح غطاء العدسة إلى نهايته.
- اضغط على زر [A/V Mute] الموجود في وحدة التحكم عن بعد للتأكد من إيقاف تشغيل الصورة مؤقتًا.
- تأكد من توصيل كافة الكابلات الضرورية بصورة آمنة ومن تشغيل الطاقة لجهاز العرض ولمصادر الفيديو المتصلة.
- تأكد من أن الصورة المعروضة ليست سوداء تمامًا (عند عرض الصور الموجودة في جهاز الكمبيوتر فقط).
- إذا لم يستجب جهاز العرض عندما تضغط على زر [Home]، فقد يرجع ذلك إلى حدوث خطأ داخلي بالجهاز. ويرجى الاتصال بـ Epson.
- تأكد من صحة إعدادات قائمة جهاز العرض.
- اضغط على زر الطاقة في جهاز العرض لتحويله إلى وضع التشغيل بعد كونه على وضع الاستعداد أو وضع النوم، وتأكد أيضًا من كون أجهزة الكمبيوتر الموصلة على وضع السكون أو أنها تعرض شاشة مؤقتة فارغة.
- راجع الإعدادات في قائمة الإشارة بجهاز العرض للتأكد من توافقها مع مصدر الفيديو الحالي.
- اضبط إعداد السطوع من القائمة صورة بجهاز العرض.
- حدد عادي عند ضبط إعداد استهلاك الطاقة.
- ECO < استهلاك الطاقة
- راجع إعدادات الشاشة في قائمة الجهاز ممتد للتأكد من ضبط رسائل على تشغيل.

- إذا لم يستجب الجهاز عند الضغط على أزرار لوحة التحكم، فقد تكون الأزرار مقفلة لدواعي الأمان. فافتح أزرار إعدادات قفل لوحة التحكم الموجودة في قائمة الإعدادات لجهاز العرض أو قم باستخدام وحدة التحكم عن بعد لتشغيل الجهاز.

🔒 الإعدادات < إعدادات القفل < قفل لوحة التحكم

- إذا لم يستجب الجهاز عند الضغط على أزرار لوحة التحكم، تأكد من تشغيل أجهزة الاستقبال عن بعد.
- بخصوص الصور المعروضة بواسطة Windows Media Center، قم بتقليل حجم الشاشة من وضع التكبير.
- بخصوص الصور المعروضة بواسطة التطبيقات التي تستخدم Windows DirectX، قم بإيقاف تشغيل وظائف DirectX.
- قد لا يتمكن الجهاز من عرض الفيديو ذات حقوق الطبع والنشر المحفوظة والتي قمت بإعادة تشغيلها على أحد أجهزة الكمبيوتر، ولتفاصيل أكثر، راجع الدليل المرفق مع جهاز الكمبيوتر.

« ارتباطات ذات صلة

- "إعدادات إشارة الإدخال - قائمة "الإشارة"" ص90
- "إعدادات جودة الصورة - قائمة "الصورة"" ص89
- "إعدادات إعداد جهاز العرض - قائمة "ECO"" ص99
- "إعدادات إعداد جهاز العرض - قائمة "ممتد"" ص92
- "إلغاء قفل أزرار جهاز العرض" ص71

حلول الصور الخاطئة التي تظهر عند استخدام وظيفة USB Display

إذا لم تظهر أية صورة أو إذا ظهرت الصورة بصورة غير صحيحة عند استخدام وظيفة USB Display، جرب الحلول التالية:

- اضغط على زر [USB] الموجود بوحدة التحكم عن بُعد.
- تأكد من تثبيت برامج Epson USB Display بصورة جيدة، حسب نظام التشغيل وإعدادات الكمبيوتر التي تستخدمها، ربما لم يتم تثبيت البرنامج بشكل تلقائي. نزل أحدث إصدار للبرنامج من موقع الويب التالي وثبته.
- <http://www.epson.com/>
- بالنسبة إلى Mac: انقر فوق أيقونة USB Display في مجلد Dock. في حالة عدم ظهور الأيقونة على Dock، انقر نقرًا مزدوجًا فوق USB Display في مجلد التطبيقات.
- إذا حددت Exit من قائمة رمز USB Display في Dock، فلا يبدأ تشغيل USB Display تلقائيًا عند توصيل كبل USB.
- بخصوص الصور المعروضة بواسطة Windows Media Center، قم بتقليل حجم الشاشة من وضع التكبير.
- بخصوص الصور المعروضة بواسطة التطبيقات التي تستخدم Windows DirectX، قم بإيقاف تشغيل وظائف DirectX.

1 اضغط على مفتاح **Fn** الموجود في جهاز الكمبيوتر المحمول ثم اضغط على المفتاح الذي يحمل علامة أيقونة الشاشة أو **CRT/LCD**. (لمزيد من التفاصيل راجع دليل جهاز الكمبيوتر المحمول.) وانتظر بضع ثوانٍ حتى تظهر صورة ما.

2 للعرض على كلٍ من شاشة الكمبيوتر المحمول وجهاز العرض، اضغط على نفس المفاتيح مرة أخرى.

3 إذا لم تظهر نفس الصورة في جهاز الكمبيوتر المحمول وجهاز العرض، فتتحقق من أداة عرض نظام التشغيل **Windows** للتأكد من تشغيل منفذ الشاشة الخارجي وإيقاف تشغيل وضع سطح المكتب الممتد. (لتعليمات أكثر، راجع دليل جهاز الكمبيوتر أو نظام التشغيل **Windows**.)

4 حال الضرورة، تحقق من إعداد بطاقة الفيديو وقم بضبط خيارات العرض المزدوج إلى استنساخ أو عكس.

العرض من كمبيوتر محمول Mac

إذا ظهرت رسالة "لا توجد إشارة" أثناء تشغيل العرض من جهاز كمبيوتر محمول **Mac**، فينبغي عليك إعداداه على عرض معكوس. (لتفاصيل أكثر راجع دليل جهاز الكمبيوتر المحمول.)

1 افتح أداة تفضيلات النظام واختر العروض.

2 حدد خيار عرض أو **LCD** ألوان، كلما اقتضى الأمر.

3 انقر فوق علامة التبويب رتب أو الترتيبات.

4 اختر العرض المعكوس.

الحلول عند ظهور رسالة "غير مدعومة"

إذا ظهرت رسالة "غير مدعومة"، قم بتجريب الحلول التالية:

- تأكد من اختيار إشارة الإدخال الصحيحة من قائمة الإشارة بجهاز العرض.
- تأكد من أن دقة شاشة الكمبيوتر لم تتعد دقة جهاز العرض و حدود التكرار، وحال الضرورة، قم باختيار دقة مختلفة لشاشة لجهاز الكمبيوتر. (لتفاصيل أكثر راجع دليل جهاز الكمبيوتر.)

«ارتباطات ذات صلة

- "إعدادات إشارة الإدخال - قائمة الإشارة" ص 90
- "درجات دقة العرض المدعومة" ص 134

• إذا ومض مؤشر الماوس، فحدد جعل حركة مؤشر الماوس سلسلة في برنامج إعدادات **Epson USB Display** بجهاز الكمبيوتر.

• قم بإيقاف تشغيل إعداد نقل إلى الإطار المنفصل إلى طبقات الموجود في إعدادات **Epson USB Display** على الكمبيوتر.

• في حالة تغيير دقة الكمبيوتر أثناء العرض قد يقل أداء الفيديو وجودته، وذلك مع أجهزة العرض ذات الدقة 1080p (1080 × 1920).

«ارتباطات ذات صلة

- "التوصيل بجهاز الكمبيوتر لتشغيل ملف صوتي أو فيديو من USB" ص 19

الحلول عند ظهور رسالة "لا إشارة"

إذا ظهرت رسالة "لا توجد إشارة"، فقم بتجريب الحلول التالية:

- اضغط على زر [Source Search] وانتظر بضع ثوانٍ حتى تظهر صورة ما.
- قم بتشغيل أجهزة الكمبيوتر المتصلة أو مصدر الفيديو، ثم اضغط على تشغيل حتى يبدأ العرض التقديمي كلما اقتضى الأمر.
- تحقق من إحكام توصيل كافة الكبلات اللازمة للعرض.
- وصل مصدر الفيديو مباشرةً بجهاز العرض.
- إذا كنت تقدم العرض من خلال كمبيوتر محمول، تأكد من إعداداه للعرض على شاشة خارجية.
- تأكد من أن الكمبيوتر المتصل ليس في وضع السكون.
- حال الضرورة، قم بإيقاف تشغيل جهاز العرض وأجهزة الكمبيوتر المتصلة أو مصدر الفيديو، ثم أعد تشغيلها مرة أخرى.
- إذا كنت تعرض من مصدر **HDMI**، يرجى استبدال كبل **HDMI** بالكبل الأقصر.

«ارتباطات ذات صلة

- "العرض من جهاز كمبيوتر محمول" ص 123
- "العرض من كمبيوتر محمول Mac" ص 123

العرض من جهاز كمبيوتر محمول

إذا ظهرت رسالة "لا توجد إشارة" أثناء تشغيل العرض من جهاز كمبيوتر محمول، فينبغي عليك إعداداه للعرض على شاشة خارجية.

الحلول عند ظهور جزء من الصورة فقط

إذا لم يظهر سوى جزء من الصورة، قم بتجريب الحلول التالية:



- اضغط على زر [Auto] على وحدة التحكم عن بعد لتحسين إشارة الصورة.
- حاول ضبط موضع الصورة باستخدام إعدادات الموضع الموجود في قائمة الإشارة بجهاز العرض.
- اضغط على [Aspect] على وحدة التحكم عن بعد لاختيار نسبة ارتفاع مختلفة لعرض الصورة.
- قم بتغيير الدقة في قائمة الإشارة بجهاز العرض وفقًا لإشارة الجهاز المتعلقة بالمعدات المتصلة.
- إذا قمت بتكبير الصورة أو تصغيرها باستخدام أزرار [E-Zoom]، فاضغط على زر [Esc] حتى يعود جهاز العرض لوضع العرض الكامل.
- تحقق من إعدادات جهاز الكمبيوتر لتعطيل العرض المزدوج ولضبط الدقة وفقًا للحدود المسموحة لجهاز العرض. (لتفاصيل أكثر راجع دليل جهاز الكمبيوتر.)
- تحقق من دقة ملفات العرض التقديمي لمعرفة ضبط الجهاز على دقة مختلفة. (لمزيد من التفاصيل راجع مساعدة البرمجيات.)
- تأكد من اختيارك لوضع العرض الصحيح، ويمكن تحديده أيضًا باستخدام الإعدادات جهة العرض في القائمة ممتد بجهاز العرض.

ارتباطات ذات صلة

- "إعدادات إشارة الإدخال - قائمة الإشارة" ص 90
- "إعدادات إعداد جهاز العرض - قائمة ممتد" ص 92
- "درجات دقة العرض المدعومة" ص 134

الحلول عندما لا تكون الصورة مستطيلة الشكل

عندما لا تكون الصورة المعروضة مستطيلة الشكل بشكل متساوٍ، جرب الحلول التالية:

- إن أمكن، قم بوضع جهاز العرض مباشرة أمام مركز الشاشة، بحيث يكون مواجهًا لها مباشرةً.
- قم بتشغيل التعديلات التلقائية الموجودة في قائمة الإعدادات بجهاز العرض. سيقوم جهاز العرض بتصحيح الصورة في كل مرة تحرك الجهاز فيها.
-  الإعدادات < الانحراف < انحراف أفقي/رأسي < انحراف رأسي تلقائي
- قم بتشغيل شريط تمرير الانحراف الأفقي الموجودة في قائمة الإعدادات بجهاز العرض. وبعد ذلك، اضبط شريط التمرير حتى تأخذ الصور شكل مستطيل متساوٍ.
-  الإعدادات < الانحراف < انحراف أفقي/رأسي < ضابط الإنحراف - هـ
- إذا قمت بتعديل ارتفاع جهاز العرض عبر قاعدة الجهاز، اضغط على أزرار الانحراف الموجودة في الجهاز وذلك لتعديل شكل الصورة.

- قم بتعديل إعداد Quick Corner لتصحيح شكل الصورة.
-  الإعدادات < الانحراف < Quick Corner

ارتباطات ذات صلة

- "انحراف رأسي تلقائي" ص 36
- "تصحيح شكل الصورة بأزرار الانحراف" ص 36
- "تصحيح حجم الصورة بخاصية Quick Corner" ص 37
- "تصحيح شكل الصورة باستخدام شريط تمرير الانحراف الأفقي" ص 36

الحلول عندما تصحب الصورة أجزاء ثابتة أو مشوشة

إذا احتوت الصورة المعروضة على أجزاء ثابتة أو مشوشة، فجرب الحلول التالية:

- تحقق من توصيل الكبلات لجهاز الكمبيوتر أو مصدر الفيديو بجهاز العرض، حيث يجب:
 - فصلها عن كبل الطاقة لمنع حدوث أية تشوشات
 - توصيل طرفيها بإحكام
 - عدم توصيلها بأي كبل إطالة
- تحقق من الإعدادات في قائمة الإشارة بجهاز العرض للتأكد من مطابقتها لمصدر الفيديو.
- وإذا توفر لمصدر الفيديو، فاضبط الإعدادات لتقليل التشابك و خفض التشويش من القائمة صورة بجهاز العرض.
-  صورة < متقدم < تقليل التشابك
-  صورة < تحسين الصورة < خفض التشويش
- اختر دقة الفيديو الموجود في جهاز الكمبيوتر ومعدل التحديث المتوافقين مع جهاز العرض.
- إذا كنت تعرض عنصرًا من جهاز كمبيوتر، اضغط على زر [Auto] الموجود في وحدة التحكم عن بعد وذلك لضبط إعدادات متابعة تزامن تلقائيًا. في حالة عدم ضبط الصورة بصورة صحيحة، قم بضبط إعدادات متابعة و تزامن الموجودة في قائمة الإشارة بجهاز العرض.
- اختر تلقائي في إعداد الدقة الموجودة في قائمة الإشارة الخاصة بجهاز العرض.
- إذا قمت بتعديل شكل الصورة باستخدام ضوابط جهاز العرض، فحاول تقليل إعداد الحدة الموجود في قائمة صورة في جهاز العرض وذلك لتحسين جودة الصورة.
- إذا قمت بتوصيل كبل امتداد الطاقة، فحاول العرض بدونه حتى ترى ما إذا تسبب ذلك في حدوث أية تشوشات في الإشارة.
- إذا كنت تستخدم وظيفة USB Display، فقم بإيقاف تشغيل إعداد نقل إلى الإطار المنفصل إلى طبقات في برنامج إعدادات Epson USB Display الموجود على جهاز الكمبيوتر.

ارتباطات ذات صلة

- "إعدادات إشارة الإدخال - قائمة الإشارة" ص 90

- اضغط على زر [Color Mode] في وحدة التحكم عن بعد لتجربة أنماط ألوان مختلفة للصورة والبيئة.
- تحقق من إعدادات مصدر الفيديو.
- اضبط الإعدادات المتاحة في قائمة صورة بجهاز العرض لمصدر الإدخال الحالي مثل السطوع أو التباين أو تظليل أو درجة حرارة اللون أو تشبع الألوان.
- تأكد من اختيار إعداد مصدر الإدخال الصحيحة أو إشارة الفيديو من قائمة الإشارة في هاز العرض، إذا كان ذلك متاحًا لمصدر الصورة.
- الإشارة < متقدم < مصدر الإدخال
- الإشارة < متقدم < إشارة الفيديو
- تأكد من توصيل جميع الكبلات جيدًا بجهاز العرض وبجهاز الفيديو، وإذا قمت بتوصيل كبلات طويلة، فجزب كبلات أقصر.
- إذا كنت تستخدم ECO كإعداد استهلاك الطاقة، فجزب تحديد عادي.
- ECO < استهلاك الطاقة

عند درجة الحرارة المرتفعة أو في الأماكن المعرضة لدرجات الحرارة المرتفعة، ستصبح الصور أغمق ولن تستطيع ضبط إعداد استهلاك الطاقة.



- وضع جهاز العرض بحيث يكون قريبًا بما فيه الكفاية من الشاشة.
- إذا تعتمت الصورة تدريجيًا، فعليك استبدال مصباح جهاز العرض سريعًا.

ارتباطات ذات صلة

- "وضعية الألوان" ص 46
- "إعدادات إشارة الإدخال - قائمة الإشارة" ص 90
- "إعدادات جودة الصورة - قائمة الصورة" ص 89
- "إعدادات إعداد جهاز العرض - قائمة ECO" ص 99

حلول مشكلات الصوت

- إذا تم كتم الصوت أو مستوى الصوت أصبح مرتفعًا أو منخفضًا للغاية، فقم بتجريب الحلول التالية:
- قم بضبط إعدادات مستوى الصوت لجهاز العرض.
- اضغط على زر [A/V Mute] في وحدة التحكم عن بعد لاستئناف عرض الفيديو أو الصوت إذا كان قد تم إيقافهما بشكل مؤقت.
- تحقق من جهاز الكمبيوتر أو مصدر الفيديو للتأكد من رفع مستوى الصوت ومن ضبط منفذ خرج الصوت مع المصدر الصحيح.

- "إعدادات جودة الصورة - قائمة الصورة" ص 89
- "درجات دقة العرض المدعومة" ص 134

الحلول عندما تكون الصورة مشوشة أو غير واضحة

عندما تكون الصورة المعروضة مشوشة أو غير واضحة، قم بتجريب الحلول التالية:

- اضبط بؤرة الصورة.
- نظّف عدسة جهاز العرض.

لتجنب أية تراكمات على العدسة بعد إحضار جهاز العرض من منطقة باردة، دعه يسخن حتى تصبح درجة حرارته مثل درجة حرارة الغرفة قبل استخدامه.



- وضع جهاز العرض بحيث يكون قريبًا بما فيه الكفاية من الشاشة.
- وضع جهاز العرض حتى لا تتسع زاوية ضبط الانحراف والتي قد تؤدي إلى تشوه الصورة.
- قم بتشغيل التعديلات التلقائية الموجودة في قائمة الإعدادات بجهاز العرض.
- الإعدادات < الانحراف < انحراف أفقي/رأسي < انحراف رأسي تلقائي
- قم بتعديل إعدادات الحدة في قائمة صورة جهاز العرض لتحسين جودة الصورة.
- إذا كنت تعرض شيئًا من جهاز كمبيوتر، اضغط على زر [Auto] (تلقائي) لموجود في وحدة التحكم عن بعد وذلك لضبط إعدادات التتبع والتزامن تلقائيًا. وإذا ظل هناك صوت لتوليفات أو تشوشات، فقم بعرض صورة مزخرفة بشكل موحد على الشاشة ثم قم بضبط إعدادات متابعة و تزامن يدويًا من قائمة الإشارة بجهاز العرض.
- إذا كنت تعرض شيئًا من جهاز كمبيوتر، استخدم دقة أقل أو اختر الدقة المطابقة للدقة الأصلية لجهاز العرض.

ارتباطات ذات صلة

- "انحراف رأسي تلقائي" ص 36
- "إعدادات إشارة الإدخال - قائمة الإشارة" ص 90
- "إعدادات جودة الصورة - قائمة الصورة" ص 89
- "درجات دقة العرض المدعومة" ص 134
- "يمكنك تركيز الصورة باستخدام حلقة ضبط البؤرة" ص 41
- "تنظيف العدسة" ص 107

الحلول عندما تكون الألوان أو سطوع الصورة غير صحيح

إذا كانت الصورة المعروضة غامقة أو فاتحة للغاية، أو كانت الألوان غير صحيحة، فجزب الحلول التالية:

- افصل كبل الصوت ثم أعد توصيله.
- عليك التحقق من التوصيلات السلكية بين جهاز العرض ومصدر الفيديو.
- إذا لم تسمع صوتًا من مصدر HDMI، فقم بضبط الجهاز الموصل بمنفذ خرج PCM.
- تأكد من وجود علامة "بلا مقاومة" على توصيلات الصوت السلكية.
- إذا كنت تستخدم وظيفة USB Display، فقم بتشغيل إعدادات صوت الإخراج من جهاز العرض في برنامج إعدادات **Epson USB Display** الموجود على جهاز الكمبيوتر.
- إذا تم ضبط مستوى صوت الكمبيوتر على الحد الأدنى وضبط مستوى صوت جهاز العرض على الحد الأقصى، فقد تكون هناك ضوضاء مختلطة، ارفع مستوى صوت الكمبيوتر وخفض مستوى صوت جهاز العرض. (عند استخدام Epson iProjection (Windows/Mac أو USB Display).

«ارتباطات ذات صلة

- "توصيل جهاز العرض بالأجهزة الأخرى" ص18
- "التحكم في مستوى الصوت من خلال أزرار مستوى الصوت" ص48

الحلول المتبعة في حالة عدم عرض أسماء ملفات الصور بشكل صحيح باستخدام ميزة PC Free

إن وجدت أي أسماء للملفات أطول من منطقة العرض أو تتضمن رموزًا غير مدعومة، يمكن تقصير أسماء الملفات أو تغييرها PC Free. فاجعل اسم الملف مختصرًا، أو قم بتغييره.

راجع الحلول الموجودة في هذه الأقسام إذا واجهتك أية مشكلات عند استخدام جهاز العرض أو وحدة التحكم عن بعد.

« ارتباطات ذات صلة

- "حلول مشكلات طاقة جهاز العرض أو مشكلات الإيقاف" ص127
- "حلول المشكلات التي تتعلق بوحدة التحكم عن بعد" ص127
- "حلول مشكلات كلمة المرور" ص127

حلول مشكلات طاقة جهاز العرض أو مشكلات الإيقاف

إذا لم يعمل جهاز العرض عند الضغط على زر الطاقة أو إذا تم إيقاف تشغيله فجأة، قم بتجريب الحلول التالية:

- تأكد من أن كبل الطاقة موصل جيداً بجهاز العرض ومن أنه موصل بمنفذ كهربائي غير تالف.
- ربما يتم قفل الأزرار لأسباب تتعلق بالحماية، فافتح أزرار إعدادات **قفل لوحة التحكم** الموجودة في قائمة الإعدادات جهاز العرض أو قم باستخدام وحدة التحكم عن بعد لتشغيل الجهاز.

🔒 الإعدادات < إعدادات القفل < قفل لوحة التحكم

- قد يكون كابل الطاقة معيئاً، فقم بفصل السلك واتصل بـ **Epson** للمساعدة.
- إذا تم إيقاف تشغيل مصباح جهاز العرض فجأة، فربما قد أصبح على وضع الخمول بعد فترة من التوقف عن العمل، قحرك أي شيء كي ينشط جهاز العرض، وإيقاف وضع السكون، اضغط على **إيقاف** من إعداد وضع **سكون** الموجود في قائمة **ECO** بجهاز العرض.
- إذا تم إيقاف تشغيل مصباح جهاز العرض فجأة، فربما يتم تشغيل مؤقت كتم الصوت، وإيقاف تشغيل مؤقت كتم الصوت A/V، اضغط على **إيقاف** من إعداد **موقت كتم صوت/صورة** الموجود في قائمة **ECO** بجهاز العرض.
- إذا تم إيقاف تشغيل مصباح جهاز العرض فجأة، فربما يتم تمكين مؤقت غطاء العدسة. وإيقاف تشغيل مؤقت غطاء العدسة، اضغط على **إيقاف** من إعداد **موقت غطاء العدسة** الموجود في قائمة **ECO**.
- إذا تم إيقاف تشغيل مصباح جهاز العرض، يومض مؤشر الحالة ومؤشر درجة الحرارة، فهذا يعني أن حرارة جهاز العرض قد ارتفعت ومن ثم توقف عن العمل.
- إذا لم يؤد زر الطاقة في وحدة التحكم عن بعد إلى تشغيل جهاز العرض، فتتحقق من البطاريات وتأكد من توفر أحد مستقبلتي التحكم عن بعد في الإعداد **مستقبل تحكم عن بعد** من قائمة الإعدادات بجهاز العرض.
- قد تعمل مرواح التبريد في وضع الاستعداد وفقاً لإعدادات جهاز العرض. وعند تنبيه جهاز العرض من وضع الاستعداد، قد تصدر المرواح ضوضاء مفاجئة أيضاً، وهذا ليس خللاً وظيفياً.

« ارتباطات ذات صلة

- "إعدادات إعداد جهاز العرض - قائمة "ECO"" ص99
- "حالة مؤشرات جهاز العرض" ص119
- "إعدادات سمة جهاز العرض - قائمة "الإعدادات"" ص91

- "إلغاء قفل أزرار جهاز العرض" ص71

حلول المشكلات التي تتعلق بوحدة التحكم عن بعد

إذا لم يستجب جهاز العرض لأوامر وحدة التحكم عن بعد، فقم بتجريب الحلول التالية:

- تأكد من صحة تركيب بطاريات وحدة التحكم عن بعد وتوصيلها بالكهرباء، وإذا لزم الأمر، فقم باستبدال البطاريات.
- تأكد من تشغيل وحدة التحكم عن بعد في نطاق وزاوية جهاز العرض.
- تأكد من عدم ارتفاع درجة حرارة جهاز العرض ومن عدم إيقاف تشغيله.
- تحقق من الأزرار على وحدة التحكم عن بعد إذا كانت عالقة بالأسفل، حيث قد يجعل ذلك الجهاز على وضع السكون، فحرر الزر لتنشيط وحدة التحكم عن بعد.
- قد تتداخل أضواء الفلورسنت القوية وأشعة الشمس المباشرة، أو إشارات الأجهزة التي تستخدم الأشعة تحت الحمراء مع مستقبلات إشارة التحكم عن بعد الموجودة داخل جهاز العرض، فاخفض الأضواء أو حرك جهاز العرض بعيداً عن الشمس أو الأجهزة التي تتداخل أشعتها مع مستقبلات إشارة التحكم عن بعد.
- تأكد من توافر أحد مستقبلات التحكم عن بعد على الأقل في إعداد **مستقبل تحكم عن بعد** من قائمة الإعدادات بجهاز العرض.
- إذا تم عدم تمكين إعداد **مستقبل تحكم عن بعد**، اضغط مع الاستمرار على زر [Menu] الموجود في وحدة التحكم عن بعد لحوالي 15 ثانية على الأقل وذلك لضبط الإعداد على الوضع الافتراضي.
- إذا قمت بإدخال رقم تعريف في جهاز العرض كي تقوم بتشغيل أجهزة عرض متعددة من وحدة التحكم عن بعد، فمن المحتمل أن تكون في حاجة إلى التأكد من إعداد رقم التعريف أو تغييره.
- إذا فقدت وحدة التحكم عن بعد، فيمكن طلب آخر من **Epson**.

« ارتباطات ذات صلة

- "تشغيل وحدة التحكم عن بعد" ص25
- "إعدادات سمة جهاز العرض - قائمة "الإعدادات"" ص91
- "تحديد جهاز العرض الذي تريد تشغيله" ص65
- "استبدال بطاريات وحدة التحكم عن بعد" ص116

حلول مشكلات كلمة المرور

إذا لم تستطع إدخال أو تذكر كلمة المرور، قم بتجريب الحلول التالية:

- ربما قد تكون قمت بتشغيل وظيفة حماية كلمة المرور قبل وضع كلمة المرور، جرب كتابة **0000** على وحدة التحكم عن بعد.

- إذا قمت بإدخال كلمة مرور خاطئة عدة مرات ورأيت رسالة تعرض رمز الطلب، قم بتدوين الرمز واتصل بـ Epson للمساعدة، وأحضر معك الرمز المطلوب وإثبات الملكية كي تسهل عليك عملية فتح جهاز العرض.
- إذا فقدت وحدة التحكم عن بعد، فلن يمكنك إدخال كلمة المرور، واطلب وحدةً جديدةً من Epson.

الحلول عندما لا يتم استقبال رسائل التنبيه الشبكي بالبريد الإلكتروني

- إذا لم تستقبل أية رسائل بريد إلكتروني تنبهك بالمشكلات المتعلقة بجهاز العرض المتصل بالشبكة، جرب الحلول التالية:
- تأكد من تشغيل جهاز العرض ومن توصيله بالشبكة بصورة صحيحة. (إذا أدى خطأ ما إلى إغلاق جهاز العرض، فقد لا يتم تسليم رسالة البريد الإلكتروني).
 - تأكد من ضبط إعدادات تنبيهات جهاز العرض عبر رسائل البريد الإلكتروني بصورة صحيحة من قائمة إشعار أو من برامج الشبكة.
 - اضبط وضعية الاستعداد على تشغيل الاتصال من قائمة ECO الموجودة في جهاز العرض وذلك حتى تستطيع برامج الشبكة تشغيل الجهاز عندما يكون في وضع السكون.
 - تحقق من عمل مأخذ التيار الكهربائي أو مصدر التيار على نحو سليم.

ارتباطات ذات صلة

- "القائمة "شبكة" - القائمة "إشعار" ص 96
- "إعدادات إعداد جهاز العرض - قائمة "ECO" ص 99

الحلول المعمول بها عندما تحتوي الصورة على أجزاء ثابتة أثناء Network Projection

- إذا احتوت الصورة المعروضة على أجزاء ثابتة أثناء Network Projection، جرب الحلول التالية:
- ابحث عن أي عوائق بين نقطة الوصول وجهاز الكمبيوتر أو جهاز المحمول وجهاز العرض وانقل تلك العوائق لتحسين الاتصال.
 - تأكد من عدم وجود مسافة متباعدة بين نقطة الوصول والكمبيوتر والجهاز المحمول وجهاز العرض، وقم بتقريبهم إلى بعض ومحاولة الاتصال مرة أخرى.
 - إذا كان اتصال اللاسلكي بطيء أو كانت الصورة المعروضة بها تشويش، فتتحقق من وجود تداخل نتيجة الأجهزة الأخرى، مثل جهاز Bluetooth أو الميكروويف، قم بنقل الجهاز المسبب للتداخل بعيداً أو قم بتوسيع عرض النطاق اللاسلكي الخاص بك.
 - قم بتقليل عدد الأجهزة المتصلة إذا انخفضت سرعة الاتصال.

راجع الحلول الموجودة في هذه الأقسام إذا واجهتك أية مشاكل عند استخدام جهاز العرض على شبكة.

ارتباطات ذات صلة

- "الحلول عندما يتعذر عليك الدخول إلى جهاز العرض عبر الإنترنت" ص 129
- "الحلول عندما لا يتم استقبال رسائل التنبيه الشبكي بالبريد الإلكتروني" ص 129
- "الحلول المعمول بها عندما تحتوي الصورة على أجزاء ثابتة أثناء Network Projection" ص 129

الحلول عندما يتعذر عليك الدخول إلى جهاز العرض عبر الإنترنت

- تأكد من أنك تستخدم رقم التعريف وكلمة المرور الصحيحين إذا تعذر عليك الدخول إلى الجهاز عبر متصفح الإنترنت.
- عند الوصول إلى التحكم الأساسي في **Epson Web Control**، أدخل EPSONREMOTE لتكون كلمة المرور المستخدمة مع معرف المستخدم. (لا يمكنك تغيير معرف المستخدم).
 - استخدم كلمة المرور المعيّنة في القائمة شبكة بجهاز العرض لتكون كلمة مرور التحكم الأساسي، علماً بأن كلمة المرور الافتراضية هي **guest**.
 - **شبكة < تكوين الشبكة < أساسي < كلمة مرور Remote**
 - عند الوصول إلى متقدم في **Epson Web Control**، أدخل EPSONWEB لتكون كلمة المرور المستخدمة مع معرف المستخدم. (لا يمكنك تغيير معرف المستخدم).
 - استخدم كلمة المرور المعيّنة في القائمة شبكة بجهاز العرض لتكون كلمة مرور الإعدادات متقدم أو لوحة تحكم OSD، وتكون كلمة المرور الافتراضية **admin**.
 - **شبكة < تكوين الشبكة < أساسي < كلمة مرور تحكم Web**
 - تأكد من إمكانية دخولك على الشبكة المتصلة بجهاز العرض.
 - إذا تم إعداد متصفح الويب لديك للاتصال عبر خادم بروكسي، فلا يمكن عرض شاشة التحكم في الويب. اضبط الإعدادات لإجراء اتصال بدون استخدام خادم بروكسي.

يُدعم معرف المستخدم وكلمة المرور تحسناً حالة الأحرف.



ارتباطات ذات صلة

- "قائمة الشبكة - قائمة أساسية" ص 95

الملحق

راجع هذه الأقسام لمعرفة مزيد المواصفات الفنية والمعلومات الهامة عن جهاز العرض الخاص بك.

« ارتباطات ذات صلة

- "الملحقات الاختيارية وقطع الغيار" ص131
- "حجم الشاشة ومسافة العرض" ص132
- "درجات دقة العرض المدعومة" ص134
- "مواصفات جهاز العرض" ص136
- "الأبعاد الخارجية" ص137
- "متطلبات نظام USB Display" ص138
- "قائمة رموز السلامة (وفقًا لـ IEC60950-1 A2)" ص139
- "مسرد المصطلحات" ص141
- "الإشعارات" ص143

قطع التثبيت

وحدة التثبيت بالسقف **ELPMB23**
يُستخدم عند تثبيت جهاز العرض بالسقف.

أنبوب السقف (450 مم) **ELPFP13**
أنبوب السقف (700 مم) **ELPFP14**
يستخدم عند تثبيت جهاز العرض بسقف مرتفع.

يلزم توفر خبرة خاصة لتعليق جهاز العرض بالسقف. ويرجى الاتصال بـ Epson.



الأجهزة الخارجية

كاميرا عرض المستندات **ELPDC21/ELPDC13/ELPDC07**
يُستخدم عند عرض صور كالكتب أو مستندات جهاز العرض الرأسي أو الشرائح.

حقيبة الأغراض الخفيفة **ELPKS69**
تستخدم في حمل جهاز العرض باليدين.

قطع الغيار

وحدة المصباح **ELPLP96**
يُستخدم كبديل للمصابيح المستعملة.

مرشح الهواء **ELPAF32**
يُستخدم كبديل لمرشحات الهواء المستعملة.

الملحقات الاختيارية وقطع الغيار التالية متوفرة، يرجى شراء هذه المنتجات عند الحاجة.

تتوفر قائمة الملحقات الاختيارية والقطع البديلة اعتبارًا من: إبريل 2017.

وتخضع تفاصيل الملحقات للتغيير بدون إشعار مسبق. قد يختلف توافر هذه الملحقات حسب بلد الشراء.

«ارتباطات ذات صلة

- "الشاشات" ص131
- "الكبلات" ص131
- "قطع التثبيت" ص131
- "الأجهزة الخارجية" ص131
- "قطع الغيار" ص131

الشاشات

شاشة 80 بوصة قابلة للحمل **ELPSC24**
شاشات محمولة قابلة للدوران (نسبة الارتفاع إلى العرض 16:10)

شاشة 50 بوصة قابلة للحمل **ELPSC32**
شاشة صغيرة الحجم يمكن حملها بسهولة. (نسبة الارتفاع إلى العرض 4:3)

شاشة 80 بوصة متحركة من نوع X طراز **ELPSC21B**
شاشات محمولة من نوع X (نسبة العرض إلى الارتفاع 16:9)

شاشة ذات نسب عرض إلى ارتفاع متعددة طراز **ELPSC26/ELPSC26H**
شاشة متعددة الأوجه قابلة للحمل.

الكبلات

كبل كمبيوتر **ELPKC02** (1.8 م - 15 D-Sub صغير / 15 D-Sub صغير س٢١)
كبل كمبيوتر **ELPKC09** (3 م - 15 D-Sub صغير / 15 D-Sub صغير س٢١)
كبل كمبيوتر **ELPKC10** (20 م - 15 D-Sub صغير / 15 D-Sub صغير س٢١)
يُستخدم عند التوصيل بمنفذ Computer.

كبل الفيديو المكون **ELPKC19** (3 م - 15 D-Sub صغير / 15 س٢١ RCA/ذكر × 3)
يُستخدم عند توصيل مصدر فيديو مكون.

استخدم الجدول الموجود هنا لتحديد المسافة بين جهاز العرض والشاشة بناءً على حجم الصورة المعروضة.

②	① الحد الأدنى (القريب) إلى الحد الأقصى (البعيد)	حجم الشاشة 16:9	
5-	164 - 135	75 × 133	60"
7-	219 - 181	100 × 177	80"
8-	275 - 227	125 × 221	100"
13-	413 - 342	187 × 332	150"
17-	551 - 457	249 × 443	200"
21-	690 - 571	311 × 553	250"
25-	828 - 686	374 × 664	300"

②	① الحد الأدنى (القريب) إلى الحد الأقصى (البعيد)	حجم الشاشة 4:3	
3-	83 - 68	38 × 51	25"
3-	100 - 82	46 × 61	30"
4-	133 - 110	61 × 81	40"
5-	167 - 138	76 × 102	50"
6-	201 - 166	91 × 122	60"
8-	269 - 222	122 × 163	80"
10-	337 - 279	152 × 203	100"
15-	506 - 419	229 × 305	150"
20-	675 - 559	305 × 406	200"
25-	828 - 686	373 × 498	245"

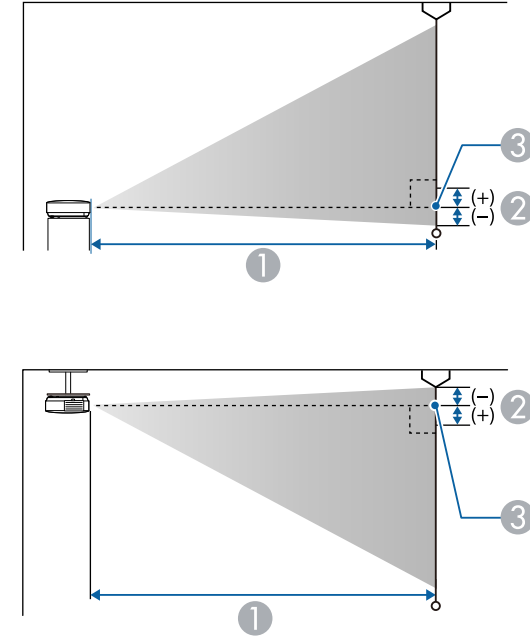

① مسافة العرض (سم)

② المسافة من مركز عدسة جهاز المستقبل إلى قاعدة الشاشة (أو إلى أعلى الشاشة إذا كانت معلقة بالسقف) (سم)

③ مركز العدسة

②	① الحد الأدنى (القريب) إلى الحد الأقصى (البعيد)	حجم الشاشة 16:9	
3-	81 - 67	37 × 66	30"
3-	109 - 90	50 × 89	40"
4-	136 - 113	62 × 111	50"

2	1	حجم الشاشة 16:10	
	الحد الأدنى (القريب) إلى الحد الأقصى (البعيد)		
3-	88 - 72	40 × 65	30"
4-	118 - 97	54 × 86	40"
5-	148 - 122	67 × 108	50"
5-	177 - 147	81 × 129	60"
6-	207 - 171	94 × 151	70"
7-	237 - 196	108 × 172	80"
9-	297 - 246	135 × 215	100"
14-	447 - 370	202 × 323	150"
18-	596 - 494	269 × 431	200"
23-	746 - 618	337 × 538	250"
25-	821 - 680	370 × 592	275"

الإشارة	معدل التحديث (هرتز)	الدقة (نقاط)
SDTV (576i/576p)	50	576 × 720
HDTV (720p)	50/60	720 × 1280
HDTV (1080i)	50/60	1080 × 1920

الفيديو المركب

الإشارة	معدل التحديث (هرتز)	الدقة (نقاط)
TV (NTSC)	60	480 × 720
TV (SECAM)	50	576 × 720
TV (PAL)	50/60	576 × 720

إشارات دخل منفذ HDMI

الإشارة	معدل التحديث (هرتز)	الدقة (نقاط)
VGA	60	480 × 640
SVGA	60	600 × 800
XGA	60	768 × 1024
WXGA	60	800 × 1280
	60	768 × 1366
WXGA+	60	900 × 1440
WXGA++	60	900 × 1600
UXGA	60	1200 × 1600
WSXGA+	60	1050 × 1680
SXGA	60	960 × 1280
	60	1024 × 1280
SXGA+	60	1050 × 1400
WUXGA (Reduced Blanking)	60	1200 × 1920

يعرض الجدول التالي معدل التحديث المتوافق والدقة لكل تنسيق عرض فيديو متوافق.

إشارات المكون (RGB التناظرية)

الإشارة	معدل التحديث (هرتز)	الدقة (نقاط)
VGA	60/72/75/85	480 × 640
SVGA	60/72/75/85	600 × 800
XGA	60/70/75/85	768 × 1024
WXGA	60	768 × 1280
	60	768 × 1366
	60/75/85	800 × 1280
WXGA+	60/75/85	900 × 1440
WXGA++	60	900 × 1600
SXGA	70/75/85	864 × 1152
	60/75/85	960 × 1280
	60/75/85	1024 × 1280
SXGA+	60/75	1050 × 1400
* WSXGA+	60	1050 × 1680
UXGA	60	1200 × 1600
WUXGA (Reduced Blanking)	60	1200 × 1920

* لا تكون متوافقة إلا عندما يكون الخيار عريض محددًا عند إعداد الدقة في قائمة الإشارة بجهاز العرض.

عند إدخال إشارات أخرى غير تلك المذكورة أعلاه، من المحتمل أن يتم عرض الصورة. ومع ذلك، فقد لا تكون كل الوظائف مدعومة.

فيديو المكون

الإشارة	معدل التحديث (هرتز)	الدقة (نقاط)
SDTV (480i/480p)	60	480 × 720

الدقة (نقاط)	معدل التحديث (هرتز)	الإشارة
480 × 720	60	SDTV (480i/480p)
576 × 720	50	SDTV (576i/576p)
720 × 1280	50/60	HDTV (720p)
1080 × 1920	50/60	HDTV (1080i)
1080 × 1920	24/30/50/60	HDTV (1080p)

إشارة دخل MHL

الدقة (نقاط)	معدل التحديث (هرتز)	الإشارة
480 × 640	60	VGA
480 × 720	60	SDTV (480i/480p)
576 × 720	50	SDTV (576i/576p)
720 × 1280	50/60	HDTV (720p)
1080 × 1920	50/60	HDTV (1080i)
1080 × 1920	24/30	HDTV (1080p)

زاوية الميل

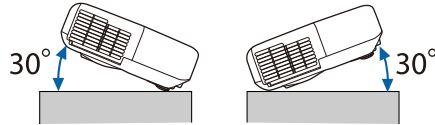

إذا ما استخدمت جهاز العرض بزاوية ميل أكثر من 30 درجة، فقد يتلف أو يتسبب في حادث.

«ارتباطات ذات صلة»
• "مواصفات الموصلات" 136

مواصفات الموصلات

منفذ Computer	1	D-Sub صغير 15 سًا (أنثى)
منفذ Video	1	مقبس سنون RCA
منافذ Audio	2	عدد 2 مقبس RCA بأسنان (يسار-يمين)
منافذ HDMI1 وHDMI2/MHL	2	HDMI (يتم دعم الصوت بواسطة PCM فقط)
منفذ USB-A	1	موصّل USB (من النوع A)
منفذ USB-B	1	موصّل USB (من النوع B)

- يدعم المنفذان USB-A وUSB-B تقنية USB 2.0. برغم ذلك، لا يتم ضمان تشغيل منافذ USB لكافة الأجهزة التي تدعم USB.
- لا يدعم منفذ USB-B تقنية USB 1.1.



اسم المنتج	EH-TW650/EH-TW610
الأبعاد	302 (عرض) × 87 (ارتفاع) × 249 (عمق) ملم (غير متضمنة الجزء المرتفع)
حجم لوحة LCD	0.61"
طريقة العرض	مصفوفة نشطة مزودة بتقنية TFT من البولي سيليكون
الدقة	2,073,600 بكسل 1080p (1920 عرض) × 1080 (ارتفاع) نقطة × 3
ضبط البؤرة	يدويًا
ضبط التكبير/التصغير	1-1.2
المصباح	مصباح UHE بقدرة 210 وات، رقم الطراز: ELPLP96
عمر المصباح	وضع استهلاك الطاقة العادي: ما يصل إلى 4,500 ساعة وضع استهلاك الطاقة ECO: ما يصل إلى 7,500 ساعة
الحد الأقصى لإخراج الصوت	2 W
السماعة	1
مصدر التيار	من 100 إلى 240 فولت تيار متردد ±10% 50/60 هرتز، من 3.3 إلى 1.4 أمبير
استهلاك الطاقة (من 100 إلى 120 فولت حسب المنطقة)	التشغيل: 315 وات استهلاك الطاقة في وضع الاستعداد (تشغيل الاتصال): 2.0 وات استهلاك الطاقة في وضع الاستعداد (إيقاف الاتصال): 0.2 وات
استهلاك الطاقة (من 220 إلى 240 فولت حسب المنطقة)	التشغيل: 298 وات: استهلاك الطاقة في وضع الاستعداد (تشغيل الاتصال): 2.0 وات استهلاك الطاقة في وضع الاستعداد (إيقاف الاتصال): 0.2 وات
ارتفاع التشغيل	ارتفاع من 0 إلى 3,000 متر
درجة حرارة التشغيل	من +5 إلى +35 درجة مئوية (بدون تكاثف) (ارتفاع من 0 إلى 2,286 مترًا) من +5 إلى +30 درجة مئوية (بدون تكاثف) (الارتفاع أعلى من 2,286 مترًا)
درجة حرارة التخزين	من -10 إلى +60 درجة مئوية (بلا تكاثف)
الوزن الكلي	2.7 كجم تقريبًا

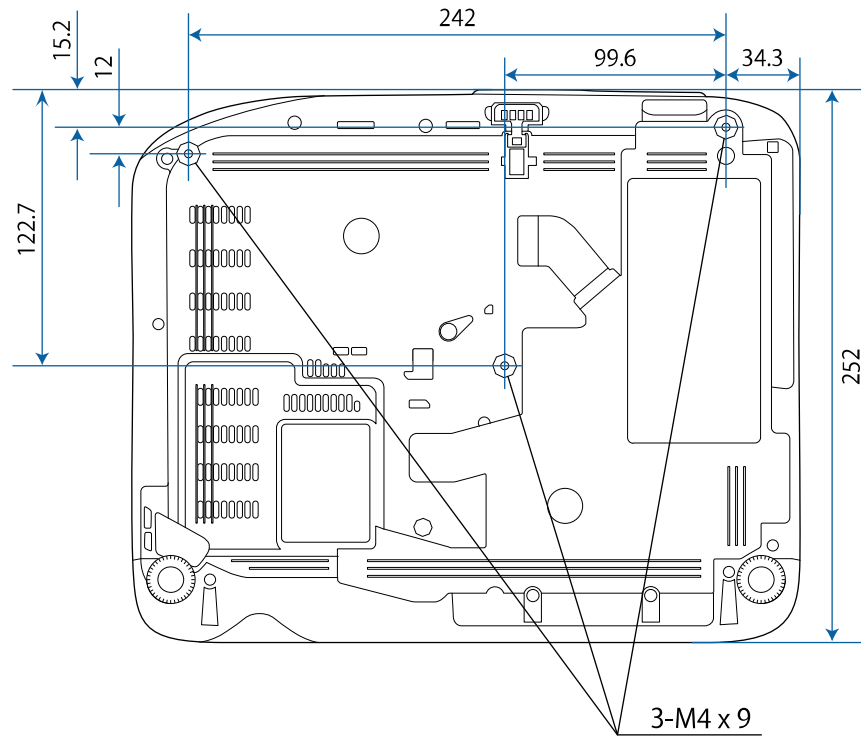

تقاس وحدة هذه الرسوم التوضيحية بالـ "مم".

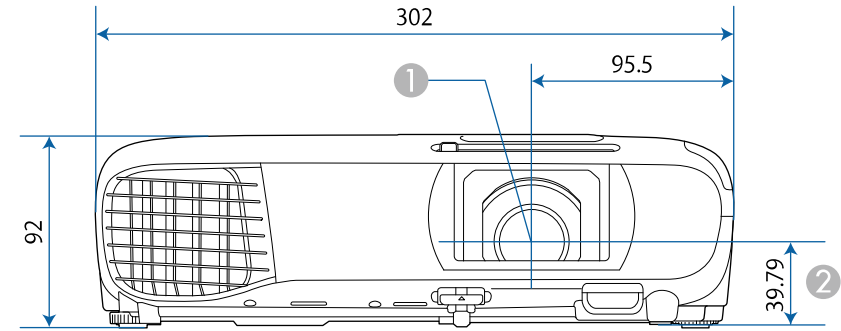

① مركز العدسة

② المسافة ما بين مركز العدسة إلى نقطة تثبيت دعامة التعليق

يجب أن يتوافق جهاز الكمبيوتر مع متطلبات النظام التالية لاستخدام برنامج جهاز العرض Epson USB Display.

المتطلبات	أنظمة التشغيل Windows	نظام تشغيل Mac
الشاشة	تتراوح الدقة بين 480 × 640 و 1200 × 1920 ألوان العرض 16 بت أو أكبر	

التشغيل غير مضمون في Windows Vista دون تثبيت أي حزم خدمة، أو Windows Vista Service Pack 1.



المتطلبات	أنظمة التشغيل Windows	نظام تشغيل Mac
نظام التشغيل	Windows Vista <ul style="list-style-type: none"> Ultimate (32 بت) Enterprise (32 بت) Business (32 بت) Home Premium (32 بت) Home Basic (32 بت) 	نظام تشغيل OS X <ul style="list-style-type: none"> 10.7.x (32 و 64 بت) 10.8.x (64 بت) 10.9.x (64 بت) 10.10.x (64 بت) 10.11.x (64 بت)
	Windows 7 <ul style="list-style-type: none"> Ultimate (32 و 64 بت) Enterprise (32 و 64 بت) Professional (32 و 64 بت) Home Premium (32 و 64 بت) Home Basic (32 بت) Starter (32 بت) 	macOS <ul style="list-style-type: none"> 10.12.x (64 بت)
	Windows 8.1 <ul style="list-style-type: none"> Windows 8.1 (32 و 64 بت) Windows 8.1 Pro (32 و 64 بت) Windows 8.1 Enterprise (32 و 64 بت) 	
	Windows 10 <ul style="list-style-type: none"> Windows 10 Home (32 و 64 بت) Windows 10 Pro (32 و 64 بت) Windows 10 Enterprise (32 و 64 بت) 	
وحدة المعالج المركزية (CPU)	Intel Core2Duo أو أسرع (يُنصح بـ Intel Core i3 أو أسرع)	Intel Core2Duo أو أسرع (يُنصح بـ Intel Core i5 أو أسرع)
الذاكرة	2 جيجابايت أو أكثر (يُنصح بـ 4 جيجابايت أو أكثر)	
مساحة القرص الثابت	20 ميجابايت أو أكبر	

يتضمن الجدول التالي معاني رموز السلامة المميزة على الجهاز.

الرقم.	علامة الرمز	المعايير المعتمدة	الوصف
10		IEC60417 No.5001B	البطارية، عام جهاز يشتغل على طاقة البطارية. لتحديد جهاز على سبيل المثال غطاء حجرة البطارية، أو أطراف الموصل.
11		IEC60417 No.5002	تحديد موضع الخلايا لتحديد حامل البطارية ولتحديد موضع الخلية (الخلايا) داخل حامل البطارية.
12		—	مثل الرقم 11.
13		IEC60417 No.5019	الأرضي الواقى لتحديد الطرف الذي يجب توصيله بالموصل الخارجي بغرض الحماية من الصدمات الكهربائية في حالة وقع خطأ أو طرف الإلكترود الأرضي الواقى.
14		IEC60417 No.5017	أرضي لتحديد الطرف الأرضي (مؤرض) في الحالات التي لا تستدعي وجود الرمز رقم 13 بصورة واضحة.
15		IEC60417 No.5032	التيار المتردد للإشارة إلى ملائمة التيار المتردد للجهاز في لوحة التصنيف، ولتحديد الأطراف المناسبة.
16		IEC60417 No.5031	التيار المباشر للإشارة إلى ملائمة التيار المباشر للجهاز في لوحة التصنيف، ولتحديد الأطراف المناسبة.
17		IEC60417 No.5172	جهاز من الفئة II لتحديد الجهاز الذي يلبي متطلبات السلامة المخصصة للأجهزة من الفئة II وفقًا لـ IEC 61140.
18		ISO 3864	المحظورات العامة لتحديد الإجراءات أو العمليات المحظورة.
19		ISO 3864	تحذيرات الاتصال للإشارة إلى الإصابات التي قد تحدث نتيجة للمس جزء محدد من الجهاز.

الرقم.	علامة الرمز	المعايير المعتمدة	الوصف
1		IEC60417 No.5007	"ON" (تشغيل) (الطاقة) للإشارة إلى الاتصال بمصدر التيار الكهربائي.
2		IEC60417 No.5008	"OFF" (إيقاف تشغيل) (الطاقة) للإشارة إلى الانفصال عن مصدر التيار الكهربائي.
3		IEC60417 No.5009	وضع الاستعداد لتحديد المفتاح الكهربائي أو وضعيته بمعنى أي جزء من الجهاز قيد التشغيل بهدف تحويله إلى وضع الاستعداد.
4		ISO7000 No.0434B IEC3864-B3.1	Caution لتحديد التنبيه العام عند استخدام المنتج.
5		IEC60417 No.5041	تنبيه، سطح ساخن للإشارة إلى احتمالية أن يكون العنصر المحدد ساخنًا ومن ثم فلا يجب لمسة إلا بحذر.
6		IEC60417 No.6042 ISO3864-B3.6	تنبيه، خطر حدوث صدمة كهربائية لتحديد المعدات التي تحتوي على خطر حدوث صدمة كهربائية.
7		IEC60417 No.5957	للاستعمال الداخلي فقط لتحديد أن الجهاز الكهربائي صمم للاستخدام الداخلي في المقام الأول.
8		IEC60417 No.5926	قطبية موصل الطاقة d.c. لتحديد التوصيلات الإيجابية والسلبية (القطبية) في جزء من الجهاز الذي قد يتصل به مصدر التزويد بالطاقة d.c.
9		—	مثل الرقم 8.

الرقم.	علامة الرمز	المعايير المعتمدة	الوصف
20		—	يحظر النظر مباشرةً إلى العدسة أثناء تشغيل العرض.
21		—	للإشارة إلى أن العناصر ذات العلامة لا يجب وضع أية أغراض فوق جهاز العرض.
22		ISO3864 IEC60825-1	تنبيه، إشعاع ليزر للإشارة إلى جزء الجهاز الذي يوجد به أشعة ليزر.
23		ISO 3864	حظر التفكيك للإشارة إلى خطر وقوع إصابات، مثل الإصابة بصدمة كهربائية، في حالة تفكيك الجهاز.
24		IEC60417 No. 5266	الاستعداد، الاستعداد الجزئي للإشارة إلى وجود جزء من الجهاز في وضع الاستعداد.
25		ISO3864 IEC60417 No. 5057	تنبيه، أجزاء متحركة للإشارة إلى وجوب الابتعاد عن الأجزاء المتحركة وفقًا لمعايير الحماية.

يشرح هذا القسم بطريقة مختصرة المصطلحات الصعبة التي لم يتم شرحها في النص في هذا الدليل. لمعرفة التفاصيل، ارجع إلى المطبوعات الأخرى المتوفرة في الأسواق.

نسبة الارتفاع إلى العرض	النسبة بين طول الصورة وارتفاعها. تعرف الشاشات ذات نسبة العرض إلى الارتفاع البالغة 16:9، مثل شاشات أجهزة التلفاز عالية الوضوح (HDTV)، بالشاشات العريضة. أما أجهزة التلفاز القياسية (SDTV) وشاشات عرض الكمبيوتر العادية تتميز بنسبة ارتفاع إلى عرض تبلغ 4:3.
فيديو المكون	طريقة تقوم بفصل إشارة الفيديو إلى مكون نصوع (Y) وأزرق ناقص النصوع (Cb أو Pb) وأحمر ناقص النصوع (Cr أو Pr).
الفيديو المركب	طريقة تقوم بدمج إشارة الفيديو في مكون نصوع ومكون ألوان للإرسال عبر كبل واحد.
التباين	يمكن زيادة أو تقليل السطوع النسبي للمناطق المضيئة والمظلمة في الصورة وذلك لجعل النصوص والرسوم أكثر وضوحاً أو أكثر راحة للعين. يسمى ضبط هذه الخاصية الدقيقة للصورة بضبط التباين.
DHCP	هو اختصار لعبارة Dynamic Host Configuration Protocol (بروتوكول تهيئة المضيف الديناميكي)، ويعمل هذا البروتوكول على تخصيص عنوان IP تلقائياً للجهاز المتصل بشبكة.
عنوان البوابة	هو عبارة عن خادم (جهاز توجيه) للتوصيل عبر شبكة (شبكة فرعية) مقسمة حسب قناع الشبكة الفرعية.
HDCP	HDCP هو اختصار لعبارة High-bandwidth Digital Content Protection (خاصية حماية الوسائط الرقمية ذات نطاق تمرير البيانات العالي). وهي تستخدم لمنع النسخ غير القانوني وحماية حقوق النسخ بتشفير الإشارات الرقمية المرسلة عبر منافذ DVI وHDMI. نظراً لأن منفذ HDMI في جهاز العرض هذا يدعم HDCP، فيمكنه عرض صور رقمية محمية بتقنية HDCP. ومع ذلك، فقد لا يتمكن جهاز العرض من عرض الصور المحمية بنسخ محدثة أو منقحة لتشفير HDCP.
HDMI	اختصار High-Definition Multimedia Interface (وسيط متعدد عالي الوضوح). HDMI هي عبارة عن معايير تختص بالالكترونيات الاستهلاكية الرقمية وأجهزة الكمبيوتر. هذه المعايير يتم بواسطتها إرسال صور HD وإشارات الصوت متعددة القنوات بشكل رقمي. من خلال عدم ضغط الإشارة الرقمية، يمكن إرسال الصورة بأعلى جودة ممكنة. يقدم هذا أيضاً وظيفة التشفير للإشارة الرقمية.
HDTV	يعد هذا اختصاراً لعبارة High-Definition Television (تلفاز عالي الدقة) ويشير إلى الأنظمة عالية الدقة التي تفي بالشروط التالية: • دقة رأسية 720p أو 1080i أو أعلى (p = متوالٍ i = تشابك) • تبلغ نسبة الارتفاع إلى العرض للشاشة 16:9

وضع البنية	طريقة لاتصال شبكة LAN لاسلكية فيها تتصل الأجهزة عبر نقاط وصول.
تشابك	إرسال المعلومات اللازمة لإنشاء شاشة واحدة من خلال إرسال كل سطر آخر، بدءاً من قمة الصورة نزولاً إلى قاعدتها. تكون الصور أكثر ميلاً إلى الوميض نظراً لعرض إطار واحد كل سطر آخر.
عنوان IP	رقم لتعريف جهاز كمبيوتر موصل بالشبكة.
MHL	هو اختصار لعبارة Mobile High-definition Link، وهو معيار لواجهات التواصل الموجودة في الأجهزة المحمولة مثل الهواتف الذكية والأجهزة اللوحية. والتي تتيح نقل الصور بجودة وسرعات عالية دون ضغط الإشارات الرقمية بالإضافة إلى الأجهزة المشحونة المتصلة.
متوالٍ	لعرض المعلومات اللازمة لإنشاء شاشة واحدة في المرة، أي عرض الصورة لإطار واحد. حتى إذا كان عدد سطور المسح متماثلاً، فيقل مقدار الوميض في الصور نظراً لأنه تمت مضاعفة حجم المعلومات مقارنةً بأحد أنظمة التشابك.
معدل التحديث	يحافظ العنصر المشع للضوء لشاشة عرض على نفس النصوع واللون لوقت قصير للغاية. ولهذا، يجب أن يتم مسح الصورة ضوئياً مرات عديدة خلال الثانية الواحدة وذلك من أجل تحديث العنصر المشع للضوء. ويسمى عدد عمليات التحديث في الثانية "معدل التحديث" ويعبر عنه بالهرتز.
SDTV	هو اختصار لعبارة Standard Definition Television التي تشير إلى أنظمة التلفاز القياسية التي لا تفي بشروط التلفاز عالي الوضوح HDTV.
SNMP	يعد هذا اختصاراً لعبارة Simple Network Management Protocol (بروتوكول إدارة الشبكات البسيط)، وهو عبارة عن بروتوكول لمراقبة أجهزة مثل أجهزة التوجيه والكمبيوتر المتصلة بشبكة TCP/IP والتحكم فيها.
sRGB	معيار دولي لفواصل الألوان تمت صياغته بحيث تكون الألوان التي يعيد جهاز الفيديو إنتاجها متاحة للمعالجة السهلة عن طريق أنظمة تشغيل الكمبيوتر والإنترنت. وإذا كان المصدر المتصل به وضع sRGB فقم بضبط كل من جهاز العرض ومصدر الإشارة المتصل على وضع sRGB.
SSID	هي بيانات تعريف للتوصيل بجهاز آخر على شبكة LAN اللاسلكية. ويُعد الاتصال اللاسلكي ممكناً بين الأجهزة التي لها نفس SSID.
قناع الشبكة الفرعية	قيمة رقمية تحدد عدد وحدات البت المستخدمة لعنوان الشبكة على الشبكة المقسمة (الشبكة الفرعية) من عنوان IP.
SVGA	معيار لحجم الشاشة بمعدل دقة يبلغ 800 نقطة (أفقية) × 600 نقطة (رأسية).
SXGA	معيار لحجم الشاشة بمعدل دقة يبلغ 1,280 نقطة (أفقية) × 1,024 نقطة (رأسية).

تزامن	يكون للإشارات المخرجة من أجهزة كمبيوتر ذات تردد معين. في حالة عدم تطابق ترددات جهاز العرض مع هذه الترددات، لن تكون الصور الناتجة عالية الجودة. وتسمى عملية مطابقة مراحل هذه الإشارات (الوضع النسبي للقمم وأدنى نقاط في الإشارة) "التزامن". في حالة عدم تزامن الإشارات، تحدث مشكلات مثل الارتعاش والضبابية والتداخل الأفقي.
متابعة	يكون للإشارات المخرجة من أجهزة كمبيوتر ذات تردد معين. في حالة عدم تطابق ترددات جهاز العرض مع هذه الترددات، لن تكون الصور الناتجة عالية الجودة. وتسمى عملية مطابقة تردد هذه الإشارات (عدد القمم في الإشارة) "متابعة". إذا لم تتم المتابعة بشكل صحيح، فستظهر خطوط رأسية عريضة في الإشارة.
عنوان Trap IP	هو عبارة عن عنوان IP للكمبيوتر الهدف المستخدم لإخطارات الخطأ في SNMP.
VGA	معيّار لحجم الشاشة بمعدل دقة يبلغ 640 نقطة (أفقية) × 480 نقطة (رأسية).
XGA	معيّار لحجم الشاشة بمعدل دقة يبلغ 1,024 نقطة (أفقية) × 768 نقطة (رأسية).
WXGA	معيّار لحجم الشاشة بمعدل دقة يبلغ 1,280 نقطة (أفقية) × 800 نقطة (رأسية).
WUXGA	معيّار لحجم الشاشة بمعدل دقة يبلغ 1,920 نقطة (أفقية) × 1,200 نقطة (رأسية).

للنظام. وبما أن هذا المنتج غير مخصص للاستعمال في التطبيقات التي تطلب مستويات عالية جداً من الموثوقية / السلامة مثل معدات الفضاء أو معدات الاتصالات الرئيسية أو معدات التحكم في الطاقة النووية أو المعدات الطبية ذات الصلة بالرعاية الطبية المباشرة وغيرها، يرجى منك تقدير مدى ملائمة هذا المنتج بنفسك بعد إجراء تقييم كامل له.

مراجع نظام التشغيل

- نظام التشغيل Microsoft® Windows Vista
- نظام التشغيل Microsoft® Windows 7
- نظام التشغيل Microsoft® Windows 8
- نظام التشغيل Microsoft® Windows 8.1
- نظام التشغيل Microsoft® Windows 10

في هذا الدليل، يُشار إلى أنظمة التشغيل الواردة أعلاه كالتالي: "Windows Vista" و "Windows 7" و "Windows 8" و "Windows 8.1" و "Windows 10". وكذلك يُستخدم المصطلح الجامع "Windows" للإشارة إليها جميعاً.

- OS X 10.7.x
- OS X 10.8.x
- OS X 10.9.x
- OS X 10.10.x
- OS X 10.11.x
- macOS 10.12.x

في هذا الدليل، يُشار إلى أنظمة التشغيل الواردة سابقاً مثل "OS X 10.7.x" و "OS X 10.8.x" و "OS X 10.9.x" و "OS X 10.10.x" و "OS X 10.11.x" و "macOS 10.12.x". وكذلك يُستخدم المصطلح الجامع "Mac" للإشارة إليها جميعاً.

العلامات التجارية

EPSON علامة تجارية مسجلة و EXCEED YOUR VISION و ELPLP وشعاراتهما علامات تجارية مسجلة لشركة Seiko Epson Corporation.

Mac و Mac OS و OS X و macOS هي علامات تجارية لشركة Apple Inc.

Microsoft و Windows و Windows Vista و PowerPoint وشعار Windows هي علامات تجارية أو علامات تجارية مسجلة لشركة Microsoft Corporation في الولايات المتحدة أو بلدان أخرى.

راجع هذه الأقسام لمعرفة مزيد من المعلومات الهامة عن جهاز العرض الخاص بك.

ارتباطات ذات صلة

• "Indication of the manufacturer and the importer in accordance with" requirements of EU directive ص143

- "قيود الاستعمال" ص143
- "مراجع نظام التشغيل" ص143
- "العلامات التجارية" ص143
- "إشعار حقوق الطبع والنشر" ص144
- "عزو حقوق الطبع والنشر" ص144

Indication of the manufacturer and the importer in accordance with requirements of EU directive

Manufacturer: SEIKO EPSON CORPORATION

Address: 3-5, Owa 3-chome, Suwa-shi, Nagano-ken 392-8502 Japan

Telephone: 81-266-52-3131

<http://www.epson.com/>

Importer: EPSON EUROPE B.V.

Address: Atlas Arena, Asia Building, Hoogoorddreef 5, 1101 BA Amsterdam

Zuidoost

The Netherlands

Telephone: 31-20-314-5000

<http://www.epson.eu/>

قيود الاستعمال

عند استعمال هذا المنتج لتطبيقات تتطلب مستويات مرتفعة من الموثوقية / السلامة مثل أجهزة الإرسال المتعلقة بمجال الطيران أو القطارات أو النقل البحري أو السيارات وما إلى ذلك، أو أجهزة الوقاية من الكوارث؛ ومختلف أجهزة السلامة وما إلى ذلك، أو الأجهزة الفنية / الدقيقة وما إلى ذلك، فيجب عدم استخدام هذا المنتج إلا بعد مراعاة تضمين أجهزة الحماية الاحتياطية والمعدات الاحتياطية البديلة في التصميم الخاص بك للحفاظ على السلامة والموثوقية الكلية

عزو حقوق الطبع والنشر

تخضع هذه المعلومات للتغيير دون إشعار مسبق.

©SEIKO EPSON CORPORATION 2017. All rights reserved.

2017.4 413419900AR

WPA و WPA2 هما علامتان تجاريتان مسجلتان لصالح Wi-Fi Alliance.

App Store هي خدمة تمييز لشركة Apple Inc.

Chrome و Chromebook و Google Play علامات تجارية لشركة Google Inc.

HDMI و High-Definition Multimedia Interface هما علامتان تجاريتان أو علامتان تجاريتان مسجلتان لشركة HDMI Licensing LLC. 

MHL و Mobile High-Definition Link هي علامات تجارية أو علامات تجارية مسجلة لصالح MHL و LLC في الولايات المتحدة والدول الأخرى.

في حين أن "QR Code" هو علامة تجارية مسجلة لصالح شركة DENSO WAVE INCORPORATED.

Intel هي علامة تجارية لشركة Intel في الولايات المتحدة ودول أخرى.

تُستخدم أسماء المنتجات الأخرى الواردة في هذا الدليل أيضاً لأغراض التوضيح فقط، ويجوز أن تكون علامات تجارية تخص مالكيها. تُخلي شركة Epson مسؤوليتها عن جميع الحقوق المرتبطة بهذه العلامات.

إشعار حقوق الطبع والنشر

جميع الحقوق محفوظة. لا يجوز نسخ أي جزء من هذا الدليل أو تخزينه في نظام استرجاع أو نقله في أي شكل من الأشكال أو باستخدام أي وسيلة، سواء أكانت إلكترونية أم ميكانيكية أو من خلال النسخ الضوئي أو التسجيل أو غير ذلك، دون الحصول على إذن كتابي مسبق من شركة Seiko Epson Corporation. لا تتحمل الشركة أية مسؤولية عن المطالبة ببراءات الاختراع فيما يتعلق باستخدام المعلومات الواردة في هذا الدليل. كما لا تتحمل الشركة أية مسؤولية عن الأضرار الناجمة عن استخدام المعلومات الواردة في هذا الدليل.

لا تتحمل شركة Seiko Epson Corporation أو الشركات التابعة لها المسؤولية أمام مشتري هذا المنتج، أو أي أطراف أخرى، عن الأضرار أو الخسائر أو التكاليف التي يتكبدها المشتري، أو الأطراف الأخرى، نتيجة للآتي: وقوع حادث أو سوء استخدام هذا المنتج أو استخدامه بشكل خاطئ أو إجراء تعديلات أو إصلاحات أو تغييرات غير مصرح بها في هذا المنتج، أو (باستثناء الولايات المتحدة) عدم الالتزام الدقيق بتعليمات التشغيل والصيانة الخاصة بشركة Seiko Epson Corporation.

لن تكون شركة Seiko Epson Corporation مسؤولة عن أي أضرار أو مشكلات تنشأ عن استخدام أي من الوحدات الاختيارية أو المنتجات الاستهلاكية غير تلك المشار إليها بأنها منتجات Epson الأصلية أو منتجات معتمدة من Epson من قبل شركة Seiko Epson Corporation.

يحق للشركة تحديث محتويات هذا الدليل أو تغييرها دون إصدار إشعار آخر بذلك.

قد يوجد اختلافات بين الرسومات التوضيحية في هذا الدليل وجهاز العرض الفعلي.