

WF-M5799 Series

راهنمای کاربر

محتوا

درباره این راهنما

- 7. معرفی دفترچه‌های راهنما.
- 7. استفاده از راهنما برای جستجوی اطلاعات.
- 9. علائم و نشان‌ها.
- 9. توضیحات استفاده شده در این دفترچه راهنما.
- 9. مراجع سیستم عامل.

دستورالعمل‌های مهم

- 11. دستورالعمل‌های ایمنی.
- 12. توصیه‌ها و هشدارها در مورد چاپگر.
- 12. مشاوره‌ها و هشدارها برای تنظیم چاپگر.
- 13. مشاوره‌ها و هشدارها برای استفاده از چاپگر.
- 13. مشاوره‌ها و هشدارها برای انتقال یا نگهداری چاپگر.
- توصیه‌ها و هشدارها برای استفاده از چاپگر از طریق اتصال بی‌سیم.
- 13. توصیه‌ها و هشدارها برای استفاده از صفحه لمسی.
- 14. محافظت از اطلاعات شخصی خود.

قسمت‌های اصلی چاپگر

- 15. نام و عملکرد قطعات.
- 19. پانل کنترل.
- 20. پیکربندی‌های ساده صفحه.
- 21. آیکن‌هایی که بر روی صفحه LCD نمایش می‌یابند.
- 22. عملیات صفحه لمسی.
- 22. وارد کردن نویسه‌ها.
- 23. پیکربندی صفحه کار/وضعیت.
- 24. مشاهده پویانمایی.

آماده‌سازی چاپگر

- 25. قرار دادن کاغذ.
- 25. ظرفیت‌ها و کاغذ موجود.
- 28. قرار دادن کاغذ در کاست کاغذ.
- 31. قرار دادن کاغذ در ورودی کاغذ از عقب.
- 33. قرار دادن پاکت نامه و موارد احتیاطی.
- 34. بارگذاری کاغذ بلند.
- 34. لیست انواع کاغذ.
- 35. قرار دادن اسناد.
- 35. اوراق موجود برای ADF.
- 36. قرار دادن اسناد در ADF.
- 38. قرار دادن اوراق در شیشه اسکر.
- 39. وارد کردن دستگاه USB خارجی.
- 39. وارد کردن و برداشتن دستگاه USB خارجی.
- 40. دسترسی به دستگاه USB خارجی از رایانه.

- 40. استفاده از سرور ایمیل.
- 40. پیکربندی سرور ایمیل.
- 41. موارد تنظیم سرور ایمیل.
- 42. بررسی اتصال سرور ایمیل.
- پیام‌هایی که در جریان بررسی اتصال نمایش داده می‌شود
- 42.
- 44. مدیریت اطلاعات تماس.
- 44. ثبت یا ویرایش مخاطبان.
- 45. ثبت یا ویرایش مخاطبان گروهی.
- 45. ثبت کردن مخاطبان پرکاربرد.
- 46. ثبت مخاطب در رایانه.
- 46. تهیه نسخه پشتیبان از مخاطبین با استفاده از رایانه.
- 46. ثبت تنظیمات مورد علاقه شما به عنوان پیش‌تنظیم.
- 46. گزینه‌های منو برای پیش‌تنظیمات.
- 47. گزینه‌های منو برای تنظیم.
- 47. گزینه‌های منو برای تنظیمات چاپگر.
- 55. گزینه‌های منو برای شمارشگر چاپ.
- 55. گزینه‌های منو برای وضعیت ارائه.
- 55. گزینه‌های منو برای نگهداری.
- 56. گزینه‌های منو برای زبان/ Language.
- 57. گزینه‌های منو برای وضعیت چاپگر/چاپ.
- 57. گزینه‌های منو برای مدیر مخاطبان.
- 58. گزینه‌های منو برای تنظیمات کاربر.
- 58. گزینه‌های منو برای وضعیت دستگاه تأیید هویت.
- گزینه‌های منو برای اطلاعات Epson Open Platform
- 58.
- 58. ذخیره نیرو.
- 58. صرفه جویی در مصرف برق — صفحه کنترل.

چاپ

- 60. چاپ کردن از درایور چاپگر در Windows.
- 60. دسترسی به درایور چاپگر.
- 60. اصول اولیه چاپ.
- 62. چاپ دو طرفه.
- 63. چاپ چندین صفحه بر روی یک صفحه.
- چاپ کردن و انباشت به ترتیب صفحه (چاپ به ترتیب معکوس).
- 63.
- 64. چاپ یک سند کوچک یا بزرگ شده.
- چاپ کردن یک تصویر بر روی چندین برگ برای بزرگنمایی (ایجاد پوستر).
- 65.
- 70. چاپ کردن با سربرگ و ته‌برگ.
- 71. چاپ کردن ته‌نقش.
- 72. چاپ کردن فایل‌های محافظت شده با رمز عبور.
- 72. چاپ کردن همزمان چندین فایل.
- 73. تنظیم ته‌رنگ چاپ.
- 73. چاپ کردن برای تأکید بر خطوط باریک.
- 74. چاپ برای بهبود متن و خطوط کم‌رنگ.

محتوا

احراز هویت کاربران در Epson Scan 2 هنگام استفاده از	
کنترل دسترسی	124
اسکن کردن با استفاده از Epson Scan 2	124
اسکن کردن از دستگاه‌های هوشمند	127
اتصال از دستگاه هوشمند از طریق Wi-Fi Direct	127
نصب Epson iPrint	128
اسکن کردن با استفاده از Epson iPrint	128
اسکن کردن با تماس دادن دستگاه هوشمند به نشانگر	
N-Mark	129

ارسال نمابر

قبل از استفاده قابلیت های نمابر	131
فرستادن نمابر با چاپگر	131
ارسال نمابرها با استفاده از پانل کنترل	131
ارسال نمابرها با شماره‌گیری از یک دستگاه تلفن خارجی	
	134
ارسال نمابر بنا به درخواست (با استفاده از ارسال موارد	
ذخیره شده یا جعبه صفحه بولتن)	134
روش های مختلف ارسال نمابر	136
دریافت نمابر روی چاپگر	140
دریافت نمابرهای ورودی	141
دریافت کردن نمابرها از طریق برقراری تماس تلفنی	142
ذخیره و بازارسال نمابرهای دریافتی	144
مشاهده نمابرهای دریافت شده در چاپگر در نمایشگر	
LCD	145
گزینه های منوی کار با نمابر	145
گیرنده	145
تنظیمات فکس	146
بیشتر	147
گزینه‌های منو برای جعبه نمابر	149
صندوق ورودی/محرمانه	149
اسناد ذخیره شده	150
ارسال موارد/Board	151
بررسی وضعیت یا واقعه‌نگارهای مربوط به کارهای نمابر	154
نمایش اطلاعات وقتی نمابرهای دریافت شده پردازش	
نشده هستند (خوانده نشده/چاپ نشده/ذخیره نشده)	
باز-ارسال نشده) هستند	154
بررسی کارهای نمابر در حال پیشرفت	155
بررسی تاریخچه کار نمابر	156
چاپ مجدد اسناد دریافتی	156
ارسال نمابر از رایانه	156
فرستادن اسناد ایجاد شده با برنامه (Windows)	157
فرستادن اسناد ایجاد شده با برنامه (Mac OS)	158
دریافت نمابر در رایانه	160
ذخیره نمابرهای ورودی در رایانه	160
لغو قابلیتی که نمابرهای ورودی را در رایانه ذخیره می	
کند	161
بررسی نمابرهای جدید (Windows)	161
بررسی نمابرهای جدید (Mac OS)	162

چاپ کردن بارکد خوانا	74
لغو کردن چاپ	75
گزینه‌های منو مربوط به درایور چاپگر	75
چاپ کردن از درایور چاپگر PostScript در Windows77	
گزینه‌های منو مربوط به درایور چاپگر PostScript	78
لغو کردن چاپ	80
چاپ کردن از درایور چاپگر در Mac OS	80
قسمت های اصلی چاپگر	80
چاپ 2 طرفه	82
چاپ چندین صفحه بر روی یک صفحه	83
چاپ کردن و انباشت به ترتیب صفحه (چاپ به ترتیب	
معکوس)	83
چاپ یک سند کوچک یا بزرگ شده	84
لغو کردن چاپ	84
گزینه‌های منو مربوط به درایور چاپگر	85
انجام تنظیمات کارکرد برای درایور چاپگر Mac OS	86
چاپ کردن از درایور چاپگر PostScript در Mac OS	87
گزینه‌های منو مربوط به درایور چاپگر PostScript	88
لغو کردن چاپ	89
چاپ کردن فایل از دستگاه حافظه	89
چاپ فایل‌های JPEG از یک دستگاه حافظه	89
چاپ فایل‌های PDF یا TIFF از یک دستگاه حافظه	90
گزینه‌های منو برای حافظه	91
چاپ کردن از دستگاه‌های هوشمند	93
استفاده از Epson iPrint	93
استفاده از Epson Print Enabler	96
استفاده از AirPrint	96
لغو کارهای در حال انجام یا کارهای در نوبت	97

کپی کردن

اصول اولیه کپی	98
کپی کردن دورو	98
کپی کردن چند سند در یک برگه	99
گزینه‌های منوی اولیه برای کپی کردن	99
گزینه‌های منوی پیشرفته برای کپی کردن	101

اسکن

اسکن با استفاده از پانل کنترل	103
ذخیره تصویر اسکن شده در یک پوشه اشتراک‌گذاری یا	
سرور FTP	103
اسکن و ارسال به ایمیل	112
اسکن کردن با استفاده از تنظیمات ثبت شده در رایانه	
(Document Capture Pro)	115
ذخیره اسکن در دستگاه حافظه	118
ذخیره اسکن در فضای ذخیره ابری	120
ذخیره اسکن در رایانه (WSD)	122
اسکن از رایانه	124

181	نصب درایور پست اسکرپت چاپگر.....
Windows181	نصب درایور PostScript چاپگر —
181	نصب درایور PostScript چاپگر — Mac OS
	نصب درایور چاپگر Epson Universal (تنها برای سیستم عامل Windows182.....)
182	حذف برنامه ها.....
182	حذف برنامه ها — Windows
183	حذف برنامه ها — Mac OS
184	چاپ کردن با استفاده از خدمات شبکه.....

برطرف کردن مشکلات

185	بررسی وضعیت چاپگر.....
185	بررسی پیامها بر روی صفحه LCD.....
186	کد خطا در منوی وضعیت.....
191	بررسی وضعیت چاپگر — Windows
192	بررسی وضعیت چاپگر — Mac OS
192	بررسی وضعیت نرم افزار.....
192	خارج کردن کاغذ گیر کرده.....
193	کاغذ به درستی تغذیه نمی شود.....
193	گیر کردن کاغذ.....
193	کاغذ به صورت کج تغذیه می شود.....
	چندین برگه کاغذ به طور همزمان وارد دستگاه شده اند
193	کاغذ به درستی از واحد کاست کاغذ اختیاری تغذیه نمی شود.....
194	خطای تمام شدن کاغذ.....
194	اسناد در ADF تغذیه نمی شود.....
195	مشکلات مربوط به برق و پانل کنترل.....
195	دستگاه روشن نمی شود.....
195	دستگاه خاموش نمی شود.....
195	دستگاه به صورت خودکار خاموش می شود.....
195	صفحه LCD تاریک می شود.....
195	صفحه لمسی پاسخ نمی دهد.....
	کار با دستگاه از طریق پانل کنترل امکان پذیر نمی باشد
195	چاپ از رایانه امکان پذیر نیست.....
196	بررسی اتصال (USB).....
196	بررسی اتصال (شبکه).....
196	بررسی نرم افزار و داده ها.....
198	بررسی وضعیت چاپگر از طریق رایانه (Windows).....
199	بررسی وضعیت چاپگر از طریق رایانه (Mac OS).....
199	چاپ از طریق iPhone یا iPad امکان پذیر نیست.....
200	مشکلات مربوط به کار چاپی.....
200	تنظیم کیفیت چاپ.....
	نسخه چاپی دارای خط افتادگی است یا بدون رنگ است
201	ظاهر شدن برندها.....
201	خطوط اضافه رنگی در فواصل حدود 3.3 سانتی متر ظاهر می شود.....
202	می شود.....

تعویض یک توزیع کننده جوهر و سایر مواد مصرفی

	بررسی وضعیت جوهر باقیمانده و جعبه مراقبت و نگهداری
163	بررسی وضعیت جوهر باقیمانده و جعبه مراقبت و نگهداری — پانل کنترل.....
163	بررسی وضعیت جوهر باقیمانده و جعبه نگهداری — Windows
163	بررسی وضعیت جوهر باقیمانده و جعبه مراقبت و نگهداری — Mac OS
163	کدهای توزیع کننده جوهر.....
164	اقدامات احتیاطی مرتبط با استفاده توزیع کننده جوهر.....
165	تعویض یک توزیع کننده جوهر.....
166	کد جعبه نگهداری.....
	احتیاطهای مربوط به استفاده از جعبه مراقبت و نگهداری
166	تعویض جعبه نگهداری.....

نگهداری از چاپگر

167	بررسی و تمیز کردن هد چاپ.....
167	بررسی و تمیز کردن هد چاپ — پانل کنترل.....
168	بررسی و تمیز کردن هد چاپ — Windows
168	بررسی و تمیز کردن هد چاپ — Mac OS
168	تراز کردن هد چاپ.....
168	تراز کردن هد چاپ — پانل کنترل.....
170	پاک کردن مسیر کاغذ از لکه های جوهر.....
170	تمیز کردن ADF.....
172	تمیز کردن شیشه اسکنر.....

خدمات شبکه و اطلاعات نرم افزاری

174	برنامه پیکربندی عملیات چاپگر (Web Config).....
174	اجرای Web Config در مرورگر وب.....
175	اجرای Web Config در Windows
175	اجرای Web Config در Mac OS
175	برنامه اسکن اسناد و تصاویر (Epson Scan 2).....
176	افزودن اسکنر شبکه.....
	برنامه پیکربندی اسکن از رایانه (Document Capture Pro).....
176	برنامه ویژه پیکربندی عملیات نمابر و فرستادن نمابر (FAX Utility).....
177	برنامه فرستادن نمابر (درایور PC-FAX).....
178	برنامه چاپ کردن صفحات وب (E-Web Print) (برای Windows فقط).....
178	ابزارهای به روز رسانی نرم افزار (EPSON Software Updater).....
178	نصب کردن آخرین برنامه ها.....
179	نصب کردن آخرین برنامه ها.....

محتوا

213. بررسی پیام‌ها در چاپگر.

215. ذخیره تصاویر اسکن شده مدت زیادی طول می‌کشد.

215. جابجایی بین شبکه خصوصی و شبکه عمومی.

218. سایر مشکلات مربوط به اسکن.

218. سرعت اسکن کم است.

218. تصویر اسکن شده توسط ایمیل ارسال نمی‌شود.
 هنگام اسکن کردن PDF/Multi-TIFF اسکن متوقف می‌شود.

218. مشکلات مربوط به ارسال و دریافت نمابرها.

219. نمابرها ارسال یا دریافت نمی‌شوند.

220. نمابرها ارسال نمی‌شوند.

220. نمابرها به گیرنده خاصی ارسال نمی‌شوند.

221. در زمان‌های خاصی نمابرها ارسال نمی‌شوند.

221. نمابرها دریافت نمی‌شوند.
 ذخیره کردن نمابر دریافتی در دستگاه حافظه ممکن نیست.

221. خطای "حافظه پر است" رخ می‌دهد.

222. کیفیت نمابر ضعیف است.

222. نمابرها با اندازه نادرست ارسال می‌شوند.

223. کیفیت نمابر دریافتی ضعیف است.

223. نمابرهای دریافتی چاپ نمی‌شوند.
 صفحات خالی هستند یا فقط مقدار کمی متن در صفحه دوم نمابرهای دریافتی چاپ شده است.

223. سایر مشکلات مربوط به نمابر.

224. برقراری تماس از طریق تلفن وصل شده ممکن نیست.
 دستگاه پاسخگویی نمی‌تواند به تماس‌های صوتی پاسخ دهد.

224. شماره نمابر فرستنده در نمابرهای دریافت شده نمایش داده نمی‌شود یا شماره اشتباه است.

224. سایر مشکلات.
 زمان لمس چاپگر شوک الکتریکی خفیفی ایجاد می‌شود

224. صدای کارکرد بسیار زیاد است.

225. تاریخ و زمان نادرست هستند.

225. دستگاه حافظه تشخیص داده نشده است.

225. ذخیره داده در دستگاه حافظه ممکن نیست.

225. رمز عبور خود را فراموش کرده‌اید.
 برنامه با فایروال مسدود شده است (فقط برای Windows).

225. در صفحه انتخاب عکس، گزینه «x» نمایش داده می‌شود

225.

ضمیمه

226. مشخصات فنی.

226. مشخصات چاپگر.

227. مشخصات اسکنر.

227. مشخصات رابط.

227. مشخصات نمابر.

228. لیست عملکرد شبکه.

229. مشخصات Wi-Fi.

202. چاپ‌های تار، خطوط اضافه عمودی، یا عدم ترازبندی

203. کیفیت چاپ پایین است.

204. کاغذ لکه یا خط افتادگی دارد.

205. کاغذ در حین چاپ خودکار دو طرفه کمرنگ است.

205. عکس‌های چاپ شده چسبناک هستند.
 تصاویر یا عکس‌ها با رنگ‌های غیرمنتظره چاپ می‌شوند

205. محل، اندازه، یا حاشیه‌های کار چاپی درست نیست.

206. نویسه‌های چاپ شده نادرست و درهم هستند.

206. تصویر چاپ شده معکوس است.

206. وجود الگوهای موزاییک شکل در چاپ‌ها.

206. چاپ دو-رو ناخواسته.
 رنگ‌ها یکدست نیستند، لکه، نقطه یا خطوط مستقیم در تصویر کپی شده ظاهر می‌شود.

207. الگوی هاشور خورده در تصویر کپی شده ظاهر می‌شود.

207. تصویری از پشت اسناد در تصویر کپی شده ظاهر می‌شود.

207. مشکل کار چاپی برطرف نمی‌شود.

208. سایر مشکلات مربوط به چاپ.

208. چاپ بسیار آهسته است.
 سرعت چاپ در طول چاپ متوالی به طور قابل توجهی کاهش می‌یابد.

208. لغو چاپ در رایانه دارای سیستم عامل Mac OS X v10.6.8 امکان‌پذیر نیست.

209. مشکلات درایور چاپگر پست اسکرپیت.
 هنگام استفاده از درایور چاپگر پست اسکرپیت، چاپگر چاپ نمی‌کند.

209. هنگام استفاده از درایور چاپگر پست اسکرپیت، چاپگر به طور صحیح چاپ نمی‌کند.

209. هنگام استفاده از درایور چاپگر پست اسکرپیت، چاپ بسیار آهسته انجام می‌شود.

209. دستگاه اسکن نمی‌کند.

210. مشکلات مربوط به تصویر اسکن شده.
 رنگ‌های ناهموار، کثیفی، لکه و دیگر موارد هنگام اسکن از شیشه اسکنر نمایش داده می‌شوند.

210. خطوط صاف در هنگام اسکن از ADF نمایش داده می‌شوند.

211. کیفیت تصویر مناسب نیست.

211. افست در پس‌زمینه تصویر نمایان می‌شود.

211. متن تار می‌شود.
 الگوهای موج دار (سایه‌های شبکه‌ای) نمایش داده می‌شوند.

212. ناحیه درست را نمی‌توان در شیشه اسکنر اسکن نمود.
 هنگامی که به عنوان PDF قابل جستجو ذخیره می‌شود، متن به صورت صحیح شناسایی نمی‌شود.

212. برطرف کردن اشکالات در تصویر اسکن شده امکان‌پذیر نیست.

213. ذخیره تصاویر اسکن شده در پوشه اشتراک‌گذاری امکان‌پذیر نمی‌باشد.

213.

محتوا

229.	مشخصات اترنت.
230.	پروتکل امنیتی.
230.	سازگاری PostScript Level 3.
230.	سرویس های شخص ثالث پشتیبانی شده.
230.	مشخصات دستگاه USB خارجی.
231.	مشخصات داده پشتیبانی شده.
231.	ابعاد.
232.	مشخصات الکتریکی.
233.	مشخصات محیطی.
233.	نیازمندی های سیستم.
234.	اطلاعات فونت.
234.	فونت های موجود برای پست اسکریپت.
235.	فونت های موجود برای (PCL (URW235.
236.	فهرست مجموعه های نماد.
239.	نصب واحدهای اختیاری.
239.	کد دستگاه کاست اسناد اختیاری.
239.	نصب واحدهای کاست کاغذ اختیاری.
242.	اطلاعات تنظیمی.
242.	استانداردها و آیین نامه ها.
243.	German Blue Angel.
244.	محدودیت های کپی کردن.
244.	جابجایی چاپگر.
248.	حق نسخه برداری.
248.	علایم تجاری.
250.	جایی که می توانید راهنما را دریافت کنید.
250.	وب سایت پشتیبانی فنی.
250.	تماس با پشتیبانی Epson.

درباره این راهنما

معرفی دفترچه‌های راهنما

کتابچه‌های راهنمای زیر همراه با چاپگر Epson شما عرضه می‌شوند. همانند دفترچه‌های راهنما می‌توانید انواع مختلف اطلاعات راهنما را که روی چاپگر یا برنامه کاربردی Epson موجود هستند بررسی کنید.

☐ دستورالعمل‌های مهم ایمنی (دفترچه راهنمای کاغذی)

دستورالعمل‌هایی را در اختیارتان قرار می‌دهد تا استفاده ایمنی از این چاپگر داشته باشید.

☐ از اینجا شروع کنید (دفترچه راهنمای کاغذی)

اطلاعاتی درباره تنظیم چاپگر و نصب نرم‌افزار در اختیارتان قرار می‌دهد.

☐ راهنمای کاربر (دفترچه راهنمای دیجیتالی)

این دفترچه راهنما، اطلاعات و دستورالعمل‌های کلی درباره استفاده از چاپگر و رفع مشکلات ارائه می‌دهد.

☐ راهنمای سرپرست (دفترچه راهنمای دیجیتالی)

اطلاعات مربوط به مدیریت و تنظیمات چاپگر را برای سرپرستان شبکه ارائه می‌دهد.

شما می‌توانید آخرین نسخه‌های کتابچه‌های راهنمای فوق را به اشکال زیر دریافت کنید.

☐ راهنمای کاغذی

به وب سایت پشتیبانی Epson Europe به آدرس <http://www.epson.eu/Support> یا وب سایت پشتیبانی جهانی Epson به آدرس <http://support.epson.net/> بروید.

☐ راهنمای دیجیتالی

EPSON Software Updater را روی کامپیوتر خود راه‌اندازی کنید. EPSON Software Updater به روزرسانی‌های موجود برنامه‌های نرم‌افزاری و راهنماهای دیجیتالی Epson را بررسی می‌کند و به شما امکان می‌دهد آخرین نسخه‌ها را دانلود کنید.

اطلاعات مرتبط

◀ "ابزارهای به‌روز رسانی نرم‌افزار (EPSON Software Updater)" در صفحه 178

استفاده از راهنما برای جستجوی اطلاعات

راهنمای PDF امکان جستجوی اطلاعات بر اساس کلیدواژه یا پریدن مستقیم به بخش‌های خاص با استفاده از نشانه را فراهم می‌کند. می‌توانید فقط صفحات مورد نیاز را چاپ کنید. این بخش روش استفاده از راهنمای PDF باز شده در Adobe Reader X رایانه شما را شرح می‌دهد.

درباره این راهنما

جستجو بر اساس کلیدواژه

بر روی **ویرایش** > **پیشرفته جستجو** کلیک کنید. کلیدواژه (متن) مربوط به اطلاعات مورد نظر را در پنجره جستجو وارد و بر روی **جستجو** کلیک کنید. نتایج به صورت فهرست نشان داده می‌شود. بر روی یکی از نتایج ظاهر شده کلیک کنید یا به صفحه مرتبط بروید.

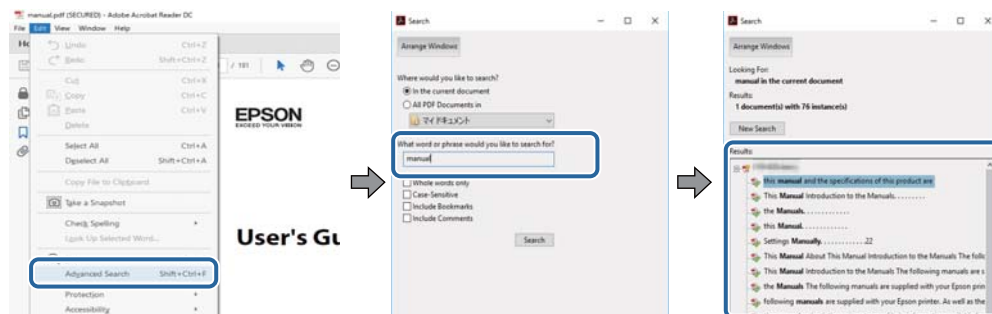

پریدن مستقیم از نشانه‌ها

برای رفتن به صفحه مرتبط بر روی یکی از عنوان‌ها کلیک کنید. برای مشاهده عنوان‌های سطح پایین در آن بخش بر روی **+** یا **<** کلیک کنید. برای بازگشت به صفحه پیشین، کارهای زیر را با صفحه کلید انجام دهید.

Windows: کلید **Alt** را فشرده نگه دارید و کلید **<** را فشار دهید.

Mac OS: کلید فرمان را فشرده نگه دارید و کلید **<** را فشار دهید.

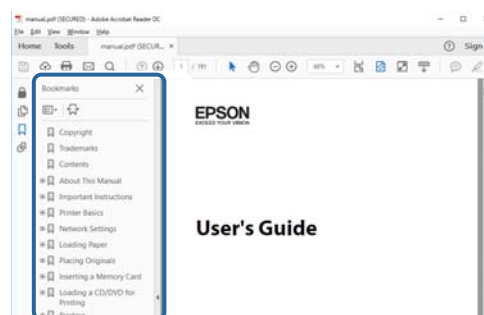

چاپ کردن فقط صفحات مورد نیاز

می‌توانید فقط صفحات مورد نیاز را استخراج و چاپ کنید. بر روی **چاپ** در منو فایل کلیک کنید و صفحات مورد نظر خود را از قسمت **صفحات در صفحاتی که باید چاپ شود** مشخص کنید.

برای مشخص کردن دنباله‌ای از صفحات، بین صفحه آغازین و پایانی خط تیره بگذارید.

مثال: 20-25

برای مشخص کردن صفحات غیر منظم، آنها را با ویرگول جدا کنید.

مثال: 5، 10، 15

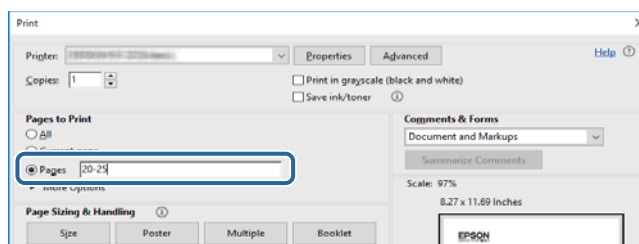

علائم و نشان ها



احتیاط:

دستورالعمل هایی که باید با دقت دنبال شود تا از آسیب بدنی جلوگیری شود.



مهم:

دستورالعمل هایی که باید مورد توجه قرار گیرد تا از آسیب به تجهیزات جلوگیری شود.

نکته:

اطلاعات تکمیلی و مرجع را ارائه می دهد.

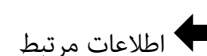

اطلاعات مرتبط

پیوندها به بخش های مربوطه

توضیحات استفاده شده در این دفترچه راهنما

- تصاویر گرفته شده از درایور چاپگر و صفحات Epson Scan 2 (درایور اسکن) از Windows 10 یا macOS High Sierra هستند. محتوای نشان داده شده در صفحات بسته به مدل و موقعیت متفاوت هستند.
- تصاویر چاپگر استفاده شده در این دفترچه راهنما فقط مثال هستند. ممکن است بسته به مدل تفاوت های جزئی وجود داشته باشد، ولی روش راه اندازی مشابه است.
- برخی از موارد منوی روی صفحه LCD بسته به مدل و تنظیمات متفاوت است.

مراجع سیستم عامل

Windows

در این دفترچه راهنما، اصطلاحاتی مانند "Windows 10"، "Windows 8.1"، "Windows 8"، "Windows 7"، "Windows Vista"، "Windows XP"، "Windows Server 2016"، "Windows Server 2012 R2"، "Windows Server 2012"، "Windows Server 2008 R2"، "Windows Server 2008"، "Windows Server 2003 R2" و "Windows Server 2003" به سیستم های عامل زیر اشاره می کند. به علاوه "Windows" برای رجوع به تمامی نسخه ها استفاده شده است.

- سیستم عامل Microsoft® Windows® 10
- سیستم عامل Microsoft® Windows® 8.1
- سیستم عامل Microsoft® Windows® 8
- سیستم عامل Microsoft® Windows® 7
- سیستم عامل Microsoft® Windows Vista®
- سیستم عامل Microsoft® Windows® XP
- سیستم عامل Microsoft® Windows® XP Professional x64 Edition
- سیستم عامل Microsoft® Windows Server® 2016

درباره این راهنما

سیستم عامل Microsoft® Windows Server® 2012 R2

سیستم عامل Microsoft® Windows Server® 2012

سیستم عامل Microsoft® Windows Server® 2008 R2

سیستم عامل Microsoft® Windows Server® 2008

سیستم عامل Microsoft® Windows Server® 2003 R2

سیستم عامل Microsoft® Windows Server® 2003

Mac OS

در این رهنما، از گزینه "Mac OS" برای اشاره به macOS High Sierra، macOS Sierra، macOS El Capitan، OS X Yosemite، OS X، OS X Mavericks، OS X Mountain Lion، OS X v10.7.x و Mac OS X v10.6.8 استفاده می‌شود.

دستورالعمل های مهم

دستورالعمل های ایمنی

برای استفاده ایمن از این چاپگر این دستورالعمل ها را مطالعه و دنبال کنید. این دفترچه راهنما را برای مراجعه بعدی نگه دارید. همینطور، همه دستورالعمل ها و هشدارهای علامت گذاری شده در این چاپگر را دنبال کنید.

بعضی از نمادهای به کار رفته در چاپگر برای اطمینان از حفظ ایمنی و استفاده صحیح از چاپگر هستند. برای اطلاع از مفهوم این نمادها از سایت زیر دیدن کنید.

<http://support.epson.net/symbols>

فقط از سیم برقی که به همراه چاپگر ارائه شده استفاده کنید و از سیم سایر دستگاه ها استفاده نکنید. استفاده از سایر سیم ها برای این چاپگر یا استفاده از سیم برق ارائه شده با سایر تجهیزات می تواند منجر به شوک الکتریکی یا آتش سوزی شود.

مطمئن شوید سیم برق متناوب استاندارد ایمنی محلی مربوطه را دارا باشد.

هرگز سیم برق، دوشاخه، چاپگر، دستگاه اسکن را باز نکنید، تغییر ندهید یا سعی نکنید آنها را تعمیر کنید یا خودتان تغییراتی در آنها ایجاد نمایید مگر اینکه بطور خاص در دفترچه های راهنمای چاپگر توضیح داده شده باشد.

در شرایط زیر چاپگر را از برق جدا کرده و برای سرویس به نزد پرسنل مجرب سرویس بروید:

سیم برق یا دوشاخه آسیب دیده باشد؛ مایعی وارد چاپگر شده باشد؛ چاپگر افتاده باشد یا محفظه آسیب دیده باشد؛ چاپگر بطور عادی کار نکند یا تغییر مشخصی در عملکرد آن دیده شود. کنترل هایی که در دستورالعمل های راه اندازی نیستند را انجام ندهید.

چاپگر را نزدیک پریش دیواری قرار دهید تا بتوانید به راحتی دوشاخه را جدا کنید.

چاپگر را در محیط خارج از ساختمان، نزدیک به محل پرگرد و غبار و کثیف، آب، منابع گرمازا، یا در مکانی که در معرض تکان ها، لرزش ها، دما یا رطوبت بالاست قرار ندهید.

مراقب باشید مایع درون چاپگر ریخته نشود و با دست مرطوب به چاپگر دست نزنید.

حداقل 22 سانتی متر چاپگر را از ضربان ساز قلب دور نگه دارید. امواج رادیویی این چاپگر ممکن است تاثیر منفی بر عملکرد ضربان ساز قلب داشته باشد.

اگر صفحه LCD آسیب دیده است، با فروشنده خود تماس بگیرید. اگر محلول کریستال مایع با دست شما تماس پیدا کرد، آنها را بطور کامل با آب و صابون بشویید. اگر محلول کریستال مایع با چشمان شما تماس پیدا کرد، فوراً آنها را با آب بشویید. اگر بعد از شستن کامل، چشمتان ناراحت است یا مشکل دید دارید فوراً به پزشک مراجعه کنید.

در طول طوفان الکتریکی از تلفن استفاده نکنید. ممکن است از نور ایجاد شده خطر راه دور شوک الکتریکی وجود داشته باشد.

برای گزارش دادن نشت گاز در نزدیکی نشت از تلفن استفاده نکنید.

چاپگر سنگین است و نباید کمتر از دو نفر آن را بلند کرده یا حمل کنند. هنگام بلند کردن چاپگر باید دو نفر یا بیشتر طبق شکل نشان داده شده در زیر در موقعیت مناسبی قرار داشته باشند.

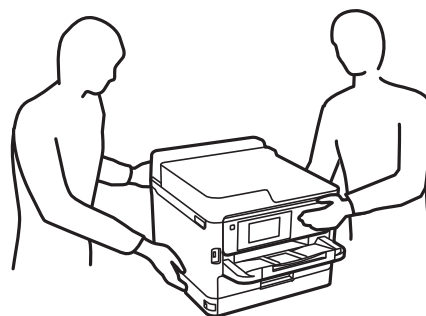

دستورالعمل های مهم

- هنگام کار کردن با توزیع کننده های جوهر مراقب باشید چون ممکن است اطراف پورت تغذیه جوهر، جوهر ریخته شده باشد.
- اگر پوست تان جوهری شد، آن را با آب و صابون کاملاً بشویید.
- اگر جوهر وارد چشمان تان شد، سریعاً با آب فراوان شستشو دهید. اگر بعد از شستشوی کامل، هنوز احساس ناراحتی می کنید یا مشکلات چشمی دارید، سریعاً با پزشک مشورت کنید.
- اگر جوهر وارد دهان تان شد، سریعاً با پزشک مشورت کنید.
- توزیع کننده جوهر و جعبه نگهداری را باز نکنید؛ در غیر این صورت احتمال ورود جوهر به چشمان شما یا برخورد با پوست تان وجود دارد.
- توزیع کننده های جوهر را شدیداً تکان ندهید؛ در غیر این صورت ممکن است جوهر از توزیع کننده های جوهر نشت کند.
- توزیع کننده های جوهر و جعبه نگهداری را دور از دسترس کودکان نگهداری کنید.

توصیه ها و هشدارها در مورد چاپگر

برای اجتناب از آسیب وارد شدن به چاپگر یا اموال خود این دستورالعمل ها را بخوانید و دنبال کنید. این دفترچه راهنما را برای مراجعه بعدی نگه دارید.



مشاوره ها و هشدارها برای تنظیم چاپگر

- روزه ها و منافذ چاپگر را نپوشانید و مسدود نکنید.
- فقط از منبع برقی استفاده کنید که در برچسب چاپگر نشان داده شده است.
- از پریزهایی که در مدار مشابه قرار دارند مانند دستگاه فتوکپی یا سیستم های کنترل هوا که مرتباً روشن و خاموش می شوند استفاده نکنید.
- از پریزهای الکتریکی که با سویچ های دیوار یا تایمرهای خودکار کنترل می شوند استفاده نکنید.
- کل سیستم رایانه را از منابعی که بصورت بالقوه دارای تداخل الکترومغناطیسی هستند مانند بلندگوها یا جایگاه تلفن های بی سیم دور نگه دارید.
- سیم های منبع برق باید بگونه ای قرار بگیرند که از خراش، بریدگی، ساییده شدن، چین خوردگی و پیچ خوردگی جلوگیری شود. اشیا را بر روی سیم های منبع برق قرار ندهید و مراقب باشید بر روی سیم های منبع برق قدم نگذارید و روی آن راه نروید. بخصوص مراقب باشید همه سیم های منبع برق در پایانه ها و نقاطی که وارد می شوند و از ترانسفورمر خارج می شوند صاف باشند.
- اگر برای چاپگر از یک سیم اضافی استفاده می کنید، مطمئن شوید که میزان کل آمپر دستگاه های متصل به سیم اضافی از میزان آمپر سیم بیشتر نباشد. همینطور مطمئن شوید که میزان کل آمپر همه دستگاه های متصل به پریز دیواری از میزان آمپر پریز دیواری بیشتر نباشد.
- اگر می خواهید از چاپگر در آلمان استفاده کنید، نصب داخلی باید با یک مدارشکن با 10 یا 16 آمپر محافظت شود تا محافظت کافی از مدار کوتاه و محافظت بیشتر از جریان وجود داشته باشد.
- زمانی که با کابل چاپگر را به رایانه یا دستگاه دیگری وصل می کنید، مطمئن شوید جهت رابطها صحیح باشد. هر رابطی فقط یک جهت صحیح دارد. وارد کردن رابط در جهت نادرست می تواند به هر دو دستگاهی که با کابل به هم وصل شده اند آسیب برساند.
- چاپگر را بر روی یک سطح صاف، پایدار که نسبت به زیر چاپگر از همه جهت بزرگتر است قرار دهید. اگر چاپگر در یک زاویه کج شود به درستی کار نمی کند.
- فضایی را هم برای بالای چاپگر در نظر بگیرید تا بتوانید بطور کامل درپوش اسناد را بالا بیاورید.
- در جلوی چاپگر هم فضای کافی در نظر بگیرید تا کاغذ بطور کامل خارج شود.

دستورالعمل های مهم

❑ از قرار دادن دستگاه در مکان هایی که در معرض تغییرات سریع دما و رطوبت است خودداری کنید. همبند، چاپگر را از نور مستقیم آفتاب، نور شدید یا منبع گرما دور نگه دارید.

مشاوره ها و هشدارها برای استفاده از چاپگر

- ❑ چیزی را از شکافها به درون چاپگر وارد نکنید.
- ❑ در زمان چاپ دست خود را درون چاپگر نکنید.
- ❑ به کابل صاف سفید داخل چاپگر دست نزنید.
- ❑ از محصولات اسپری که گاز قابل اشتعال دارند درون یا اطراف چاپگر استفاده نکنید. اینکار می تواند منجر به آتش سوزی شود.
- ❑ هد چاپ را با دست حرکت ندهید، در غیر این صورت ممکن است چاپگر آسیب ببیند.
- ❑ هنگام بستن دستگاه اسکنر مراقب باشید انگشتان شما گیر نکند.
- ❑ هنگام قرار دادن اوراق بر روی شیشه اسکنر فشار زیاد وارد نکنید.
- ❑ همیشه هنگام استفاده از دکمه  چاپگر را خاموش کنید. تا زمانی که چراغ  چشمک می زند چاپگر را از برق جدا نکنید یا از طریق پریز آن را خاموش نکنید.
- ❑ اگر نمی خواهید برای مدت زمان طولانی از چاپگر استفاده کنید حتما سیم برق را از پریز الکتریکی جدا کنید.

مشاوره ها و هشدارها برای انتقال یا نگهداری چاپگر

- ❑ هنگام نگهداری یا انتقال چاپگر، آن را کج نکنید، آن را بصورت عمودی نگه دارید یا آن را وارونه کنید در غیر این صورت ممکن است جوهر نشت کند.
- ❑ قبل از انتقال چاپگر، مطمئن شوید هد چاپ در موقعیت اصلی (کاملاً راست) قرار دارد و توزیع کننده جوهر نصب می باشند.

توصیه ها و هشدارها برای استفاده از چاپگر از طریق اتصال بی سیم

- ❑ ممکن است امواج رادیویی این چاپگر تأثیر منفی بر روی کارکرد تجهیزات الکترونیکی پزشکی بگذارد و باعث بروز نقص عملکرد آنها گردد. هنگام استفاده از این چاپگر در بیمارستان ها یا نزدیک تجهیزات پزشکی، دستورات پرسنل مجاز بیمارستان را اجرا کنید و همه هشدارهای نصب شده و دستورات روی تجهیزات پزشکی را رعایت نمایید.
- ❑ ممکن است امواج رادیویی این چاپگر تأثیر منفی بر روی کارکرد دستگاه های خودکار نظیر درهای خودکار یا هشدارهای آتش بگذارد و باعث بروز حوادث به دلیل بروز نقص در عملکرد آنها گردد. هنگام استفاده از این چاپگر در نزدیکی دستگاه های خودکار، همه هشدارهای نصب شده و دستورات روی این دستگاه ها را رعایت نمایید.

توصیه ها و هشدارها برای استفاده از صفحه لمسی

- ❑ ممکن است صفحه LCD تعدادی نقاط روشن و تاریک داشته باشد و به دلیل عملکردهای خود روشنایی ناهمواری داشته باشد. این موارد عادی است و نشان دهنده این نیست که دستگاه آسیب دیده است.
- ❑ برای تمیز کردن فقط از یک پارچه خشک و نرم استفاده کنید. از تمیزکننده های شیمیایی یا مایعات استفاده نکنید.
- ❑ درپوش جلوی صفحه لمسی در صورت فشار سنگین روی آن می شکنند. اگر سطح پانل حالت ترک یا ورقه شدن دارد با فروشنده خود تماس بگیرید و سعی نکنید قطعات شکسته را خارج کنید یا به آنها دست بزنید.
- ❑ صفحه لمسی را به آرامی با انگشت خود لمس کنید. فشار وارد نیارید یا با ناخن راه اندازی نکنید.

دستورالعمل های مهم

□ برای انجام کارها از اجسام نوک تیز مثل نوک خودکار یا مداد تیز استفاده نکنید.

□ تراکم ایجاد شده در صفحه لمسی که در نتیجه تغییرات ناگهانی دما و رطوبت ایجاد می شود می تواند منجر به عملکرد نامناسب دستگاه شود.

محافظت از اطلاعات شخصی خود

اگر چاپگر را به فرد دیگری می دهید یا آن را دور می اندازید، با انتخاب منوها در پانل کنترل به روش تشریح شده در پایین، همه اطلاعات شخصی که در حافظه چاپگر ذخیره شده است را پاک کنید.

تنظیم < تنظیمات چاپگر > سرپرست سیستم < بازگشت به تنظیمات پیش فرض > پاک کردن تمامی داده ها و تنظیمات

قسمت های اصلی چاپگر

نام و عملکرد قطعات

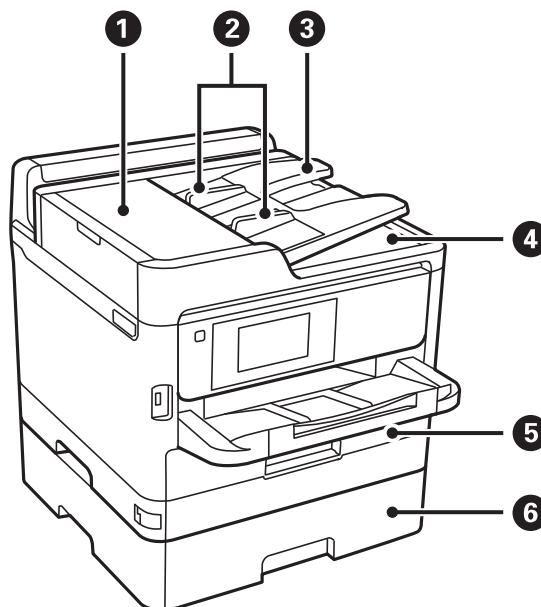

درپوش ADF (تغذیه کننده خودکار سند) (F)	1	هنگام خارج کردن اسناد گیر کرده در ADF آن را باز کنید.
راهنماهای لبه ADF	2	اسناد را بطور مستقیم در چاپگر نگه می‌دارد. به طرف لبه‌های اوراق بلغزانید.
سینی ورودی ADF	3	اوراق را بطور خودکار تغذیه می‌کند.
سینی خروجی ADF	4	اسناد خارج شده از ADF را نگه می‌دارد.
کاست کاغذ 1 یا کاست کاغذ (C1)	5	کاغذ را بارگذاری می‌کند.
کاست کاغذ 2 (C2)	6	واحد کاست کاغذ اختیاری. کاغذ را بارگذاری می‌کند.

قسمت های اصلی چاپگر

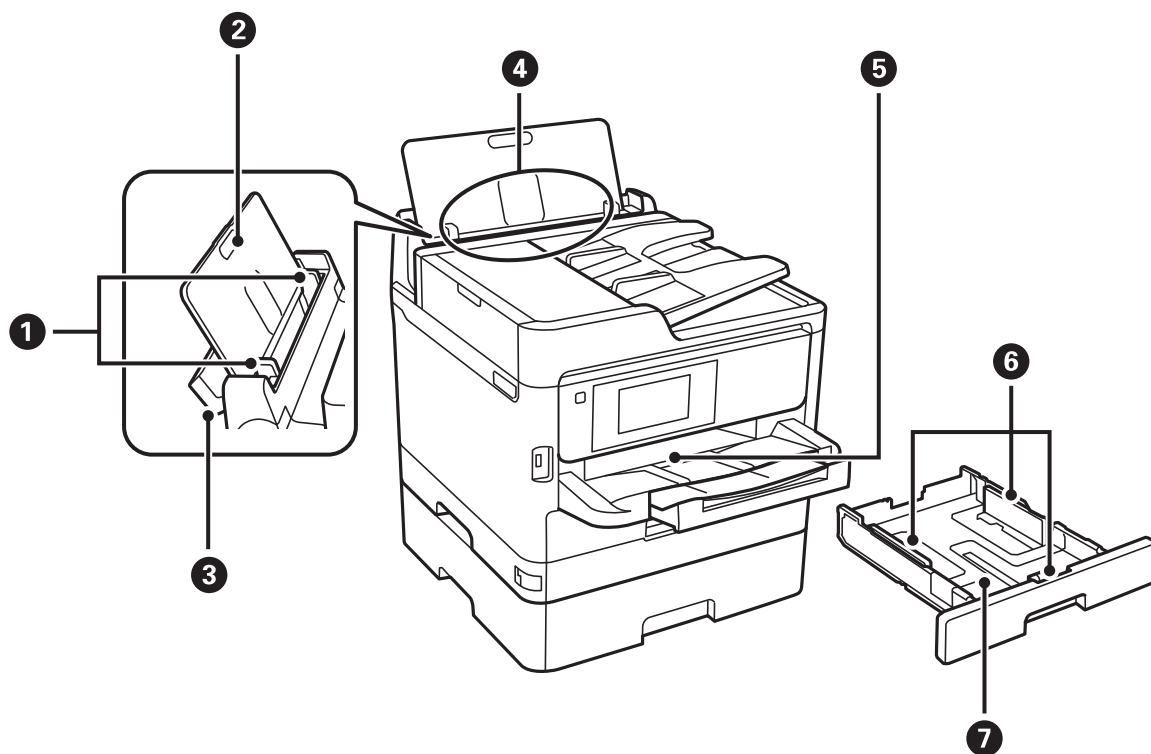

کاغذ را بطور مستقیم در چاپگر نکه می‌دارد. به طرف لبه‌های کاغذ بلغزانید.	راهنماهای لبه	1
کاغذهای قرار گرفته در دستگاه را نکه می‌دارد.	محل نگهداری کاغذ	2
از وارد شدن مواد خارجی به درون چاپگر جلوگیری می‌کند. معمولا این محافظ بسته است.	محافظ تغذیه کننده	3
کاغذ را بارگذاری می‌کند.	ورودی کاغذ از عقب (B)	4
کاغذ خارج شده را نکه می‌دارد.	سینی خروجی	5
کاغذ را بطور مستقیم در چاپگر نکه می‌دارد. به طرف لبه‌های کاغذ بلغزانید.	راهنماهای لبه	6
کاغذ را بارگذاری می‌کند.	کاست کاغذ	7

قسمت های اصلی چاپگر

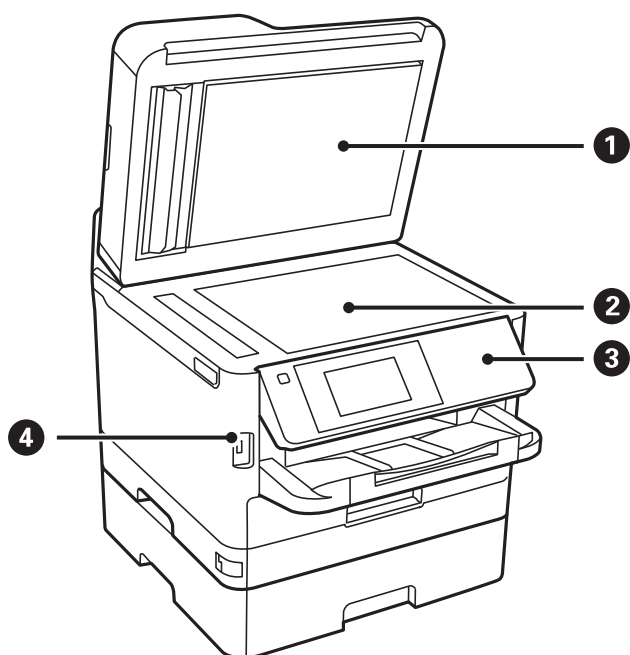

زمان اسکن کردن چراغ بیرونی را مسدود می‌کند.	درپوش سند	1
اوراق را وارد کنید.	شیشه اسکنر	2
چاپگر را راه‌اندازی می‌کند. می‌توانید زاویه پانل کنترل را تغییر دهید.	پانل کنترل	3
دستگاه‌های حافظه را به هم متصل می‌کند.	درگاه USB رابط خارجی	4

قسمت های اصلی چاپگر

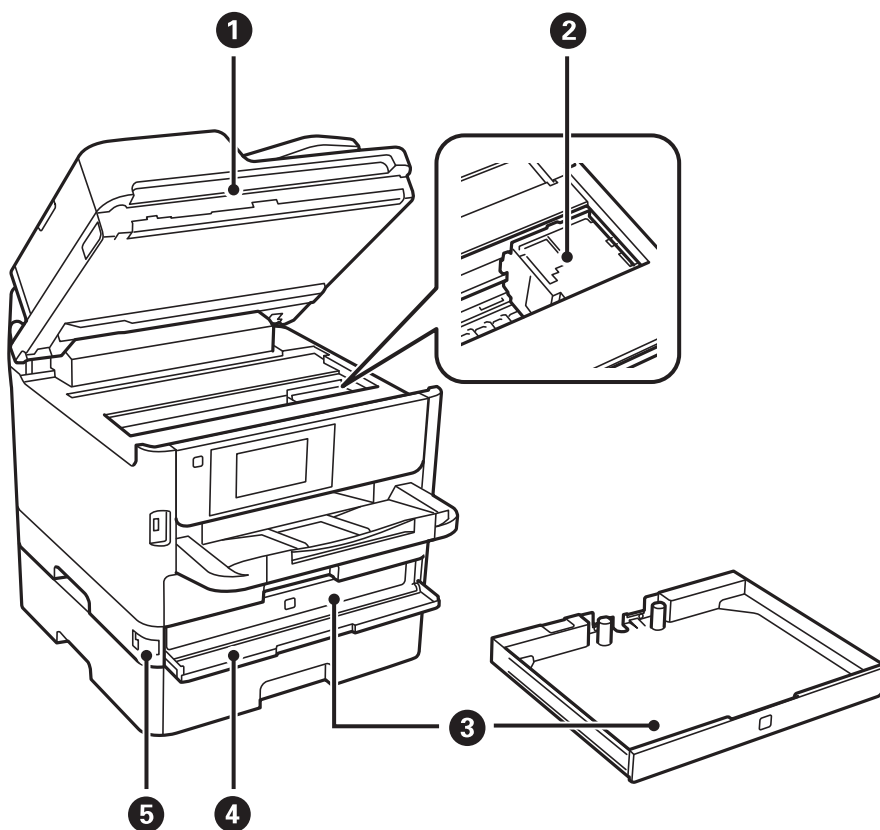

اوراق قرار گرفته را اسکن می‌کند. هنگام خارج کردن کاغذ گیر کرده در داخل چاپگر آن را باز کنید.	واحد اسکنر (I)	1
جوهر را پخش می‌کند.	هد چاپ	2
یک توزیع کننده جوهر را تنظیم می‌کند.	سینی توزیع کننده جوهر	3
هنگام تعویض توزیع کننده جوهر باز کنید.	درپوش جلو (A)	4
درپوش جلو را قفل می‌کند.	قفل درپوش جلو	5

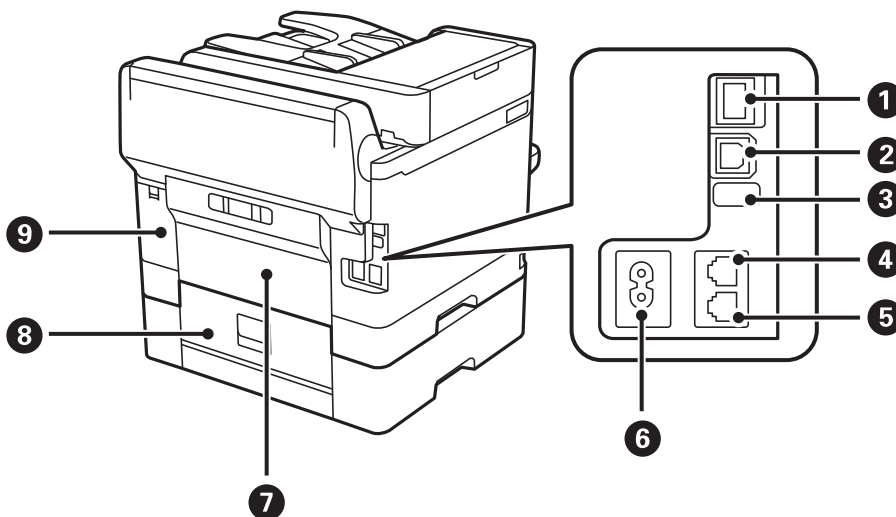

قسمت های اصلی چاپگر

کابل LAN را وصل می‌کند.	درگاه LAN	1
یک کابل USB را وصل می‌کند.	درگاه USB	2
درگاه USB برای استفاده آتی. برچسب را جدا نکنید.	درگاه USB مخصوص تعمیرات	3
خط تلفن را وصل می‌کند.	درگاه LINE	4
دستگاه‌های تلفن خارجی را وصل می‌کند.	درگاه .EXT	5
سیم برق را متصل می‌کند.	ورودی برق متناوب	6
زمان خارج کردن کاغذهای گیر کرده آن را باز کنید.	درپوش عقب (D)	7
زمان خارج کردن کاغذهای گیر کرده آن را باز کنید.	درپوش عقب (E)	8
برای تعویض جعبه مراقبت و نگهداری باز کنید.	پوشش جعبه نگهداری (H)	9

پانل کنترل

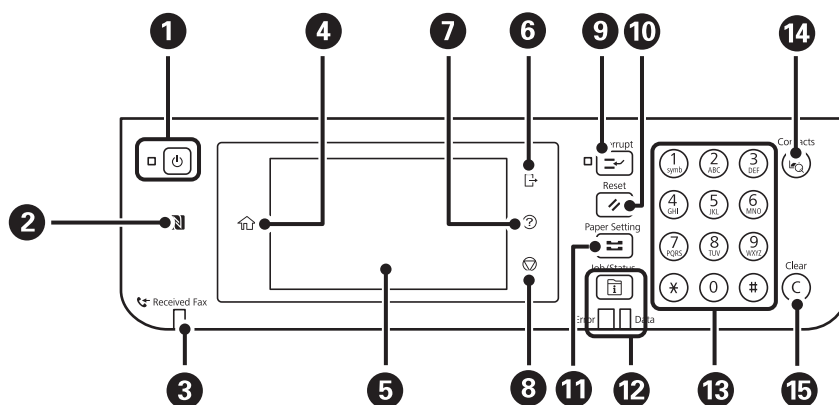

چاپگر را روشن و خاموش می‌کند. هنگامی که چراغ روشن-خاموش در حالت خاموش است، سیم برق را از پریز جدا کنید.	1
برای چاپ یا اسکن کردن مستقیم از دستگاه هوشمند، ارتباط آن را از با گذراندن از مقابل این علامت برقرار نمایید.	2
هنگامی که اسناد دریافتی خوانده نشده یا چاپ یا ذخیره نشده در حافظه رایانه ذخیره می‌شوند، روشن می‌شود.	3
صفحه اصلی را نشان می‌دهد.	4
منوها و پیام‌ها را نشان می‌دهد.	5
وقتی گزینه کنترل دسترسی فعال است از چاپگر خارج شوید. وقتی کنترل دسترسی غیرفعال است، این گزینه نیز غیرفعال می‌باشد.	6
صفحه راهنما را نشان می‌دهد. راهکارهای برطرف‌سازی هر مشکل را می‌توانید در اینجا بررسی کنید.	7
عملکرد فعلی را متوقف می‌کند.	8

قسمت های اصلی چاپگر

9	کار چاپ کنونی را متوقف می کند و به شما اجازه می دهد که کار دیگری را انجام دهید. با این حال، نمی توانید یک کار جدید را از طریق رایانه متوقف کنید. برای راه اندازی مجدد یک کار چاپ متوقف شده این دکمه را فشار دهید.
10	تنظیمات فعلی را به تنظیمات پیش فرض کاربر بازنشانی می کند. اگر تنظیمات پیش فرض کاربر انجام نشوند، به تنظیم پیش فرض کارخانه بازنشانی می کند.
11	صفحه تنظیم کاغذ را نشان می دهد. می توانید برای هر یک از منابع کاغذ خود، تنظیمات اندازه کاغذ و نوع آن را انتخاب کنید.
12	منوی کار/وضعیت را نمایش می دهد. شما می توانید وضعیت چاپگر و سابقه کارهای انجام شده را مشاهده کنید. در هنگام وقوع یک خطا، چراغ خطای موجود در سمت چپ چشمک می زند یا روشن می شود. در هنگام پردازش داده ها توسط چاپگر چراغ مربوط به داده روشن می شود. این چراغ هنگامی که کار چاپی در نوبت باشد روشن می شود.
13	اعداد، نویسه ها و نمادها را وارد می کند.
14	لیست مخاطبین را نمایش می دهد. شما می توانید مخاطبین را ثبت، ویرایش یا حذف کنید.
15	تنظیمات تعداد مانند تعداد کپی ها را پاک می کند.

بیکربندی های ساده صفحه

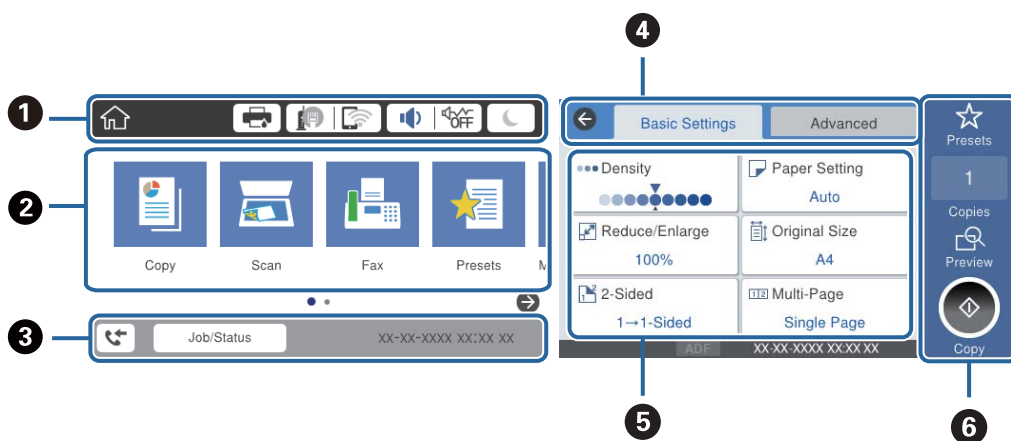

1	مواردی که برای چاپگر تنظیم شده اند را به صورت آیکن نمایش می دهد. برای بررسی تنظیمات فعلی یا دسترسی به هر کدام از منوهای تنظیمات هر کدام از آیکن ها را انتخاب کنید.
2	هر منو را نمایش می دهد. شما می توانید مورد جدید اضافه کرده یا ترتیب گزینه ها را تغییر دهید.
3	کار در حال انجام و وضعیت چاپگر را نمایش می دهد. برای نمایش منوی کار/وضعیت پیام را انتخاب کنید. همچنین در صورتی که چاپگر کار نمی کند و خطایی وجود ندارد، تاریخ و زمان را نمایش می دهد.
4	جابجایی بین زبانه ها.
5	گزینه های انتخاب شده در تنظیمات را نمایش می دهد. برای تنظیم هر مورد یا تغییر تنظیمات مربوطه آن را انتخاب کنید. موارد خاکستری رنگ در دسترس نمی باشند. برای بررسی دلیل عدم دسترسی به آنها مورد را انتخاب کنید.
6	تنظیمات فعلی را اجرا کنید. عملکردهای موجود بسته به هر منو متفاوت می باشند.

قسمت های اصلی چاپگر

آیکن هایی که بر روی صفحه LCD نمایش می یابند

بسته به وضعیت چاپگر، آیکن های زیر بر روی صفحه LCD نمایش داده می شوند.

<p>صفحه وضعیت چاپگر را نشان می دهد. شما می توانید سطوح تقریبی جوهر و عمر سرویس تقریبی جعبه مراقبت و نگهداری را بررسی کنید.</p>	
<p>وضعیت اتصال شبکه را نمایش می دهد. برای بررسی و تغییر دادن تنظیمات جاری این نماد را انتخاب کنید. این یک میانبر دسترسی به منوی زیر است. تنظیم < تنظیمات چاپگر > تنظیمات شبکه < نصب Wi-Fi</p>	
<p>چاپگر به یک شبکه با سیم (اترنت) متصل نیست یا آدرس آن را صفر کرده است.</p>	
<p>چاپگر به یک شبکه با سیم (اترنت) متصل است.</p>	
<p>چاپگر به یک شبکه بیسیم (Wi-Fi) متصل نیست.</p>	
<p>چاپگر در حال جستجوی SSID یا صفر کردن آدرس IP است یا جهت اتصال به یک شبکه بیسیم (Wi-Fi) با مشکل مواجه شده است.</p>	
<p>چاپگر به یک شبکه بیسیم (Wi-Fi) متصل است. تعداد نوارها، قدرت سیگنال اتصال را نشان می دهند. هرچه تعداد نوارها بیشتر باشد، اتصال قوی تر خواهد بود.</p>	
<p>چاپگر به یک شبکه بیسیم (Wi-Fi) در حالت (Wi-Fi Direct ساده) متصل نیست.</p>	
<p>چاپگر به یک شبکه بیسیم (Wi-Fi) در حالت (Wi-Fi Direct ساده) متصل است.</p>	
<p>صفحه تنظیمات صدای دستگاه را نشان می دهد. شما می توانید گزینه های بی صدا و حالت سکوت را تنظیم کنید. همچنین می توانید از طریق این صفحه به منوی صدا دسترسی پیدا کنید. این یک میانبر دسترسی به منوی زیر است. تنظیم < تنظیمات چاپگر > تنظیمات اصلی < صدا</p>	 
<p>نشان می دهد آیا حالت سکوت برای چاپگر تنظیم شده است یا خیر. وقتی این ویژگی فعال باشد، نویز ایجاد شده حاصل از کارکرد چاپگر کاهش می یابد، هرچند ممکن است سرعت چاپگر کاهش یابد. با این حال، ممکن است بسته به نوع کاغذ و کیفیت چاپ این کاهش نویز اتفاق نیفتد.</p>	 
<p>نشان می دهد بی صدا برای چاپگر تنظیم شده است.</p>	
<p>برای ورود به حالت خواب این آیکن را انتخاب کنید. وقتی این آیکن به رنگ خاکستری دیده می شود، ورود چاپگر به حالت خواب امکان پذیر نمی باشد.</p>	
<p>نشان می دهد که ویژگی محدودیت کاربر فعال است. برای وارد شدن به چاپگر، این آیکن را انتخاب کنید. بدین منظور لازم است نام کاربری و رمز عبور وارد کنید. برای دریافت اطلاعات ورود، با سرپرست چاپگر تماس بگیرید.</p>	
<p>نشان می دهد که یک کاربر با مجوز دسترسی، وارد سیستم شده است. برای خروج از سیستم، این آیکن را انتخاب کنید.</p>	
<p>صفحه اطلاعات داده نمابر را نشان می دهد.</p>	
<p>نشان می دهد که تنظیمات از حالت پیش فرض کاربر یا حالت پیش فرض کارخانه تغییر داده شده اند.</p>	
<p>نشان می دهد که اطلاعات بیشتری در دسترس می باشند. برای نشان دادن پیام، این نماد را انتخاب کنید.</p>	
<p>نشان می دهد مشکلی در رابطه با این موارد وجود دارد. برای بررسی روش رفع مشکل، این نماد را انتخاب کنید.</p>	

قسمت های اصلی چاپگر

1	نشان می‌دهد داده‌هایی وجود دارد که هنوز خوانده، چاپ یا ذخیره نشده‌اند. عددی که نمایش داده می‌شود تعداد موارد مذکور را نشان می‌دهد.
---	--



اطلاعات مرتبط

← "تنظیمات شبکه" در صفحه 53

← "صدا:" در صفحه 47

عملیات صفحه لمسی

صفحه لمسی با عملکردهای زیر سازگار است.

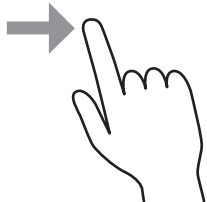
گزینه‌ها یا نمادها را فشار دهید یا انتخاب کنید.		ضربه
صفحه را به سرعت پیمایش کنید.		تلنگر
گزینه‌ها را نگه دارید و به اطراف حرکت دهید.		لغزش

وارد کردن نویسه‌ها

با استفاده از صفحه کلید روی صفحه می‌توانید در هنگام ثبت مخاطب، انجام تنظیمات شبکه و موارد دیگر نویسه‌ها و نمادها را وارد کنید.

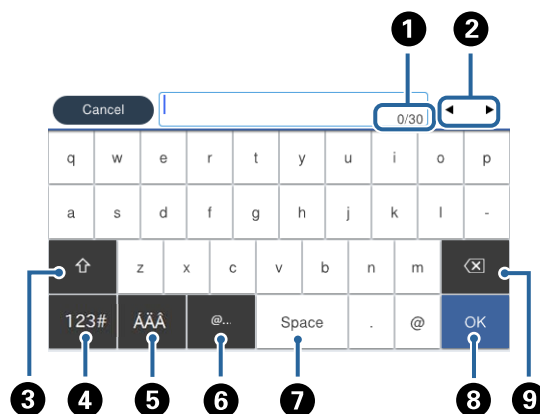

قسمت های اصلی چاپگر

نکته:

آیکن های موجود بسته به مورد در حال تنظیم دارد.

تعداد نویسه را نشان می دهد.	1
مکان نما را به موقعیت ورودی حرکت می دهد.	2
بین حالت های ورودی حروف بزرگ و کوچک یا اعداد و نمادها تغییر می کند.	3
نوع نویسه را تغییر می دهد. #123 : می توانید اعداد و نمادها را وارد کنید. ABC : می توانید حروف را وارد کنید.	4
نوع نویسه را تغییر می دهد. شما می توانید نویسه های الفبا-عددی و نویسه های خاص مانند ادغام ها و اکسان ها را وارد کنید.	5
متداول ترین آدرس های دامنه ایمیل یا URL های مورد استفاده را با انتخاب مورد مربوطه وارد می کند.	6
یک فاصله وارد می کند.	7
نویسه های وارد شده را تأیید می کند.	8
یک نویسه را از چپ حذف می کند.	9

بیکربندی صفحه کار/وضعیت

دکمه  را فشار دهید تا منوی کار/وضعیت نمایش داده شود. می توانید وضعیت چاپگر یا کارها را بررسی کنید.

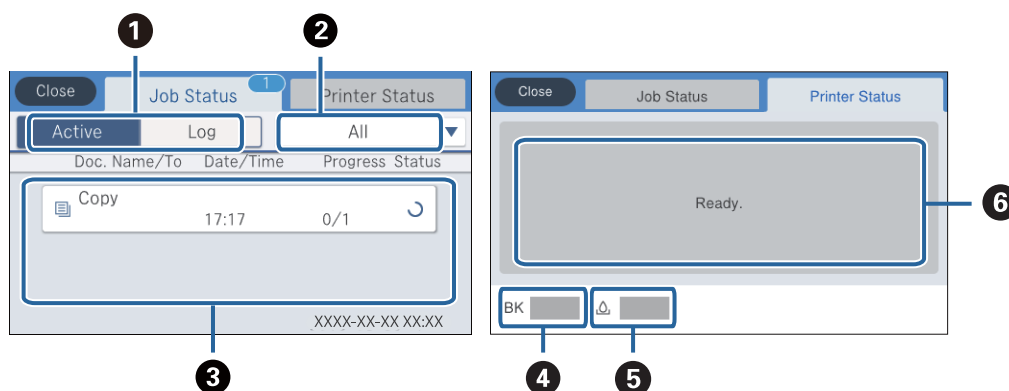

بین لیست های نمایش یافته جابجا می کند.	1
کارها را بر اساس عملکرد آنها فیلتر کنید.	2
وقتی گزینه فعال انتخاب شده باشد، فهرستی از کارهای در حال انجام و کارهای در صف پردازش را نشان می دهد. وقتی گزارش انتخاب شده باشد، تاریخچه کارها نمایش داده می شود. شما می توانید کارها را لغو کنید یا کد خطای نمایش یافته در تاریخچه که در زمان عدم انجام کار نمایش می یابد را بررسی کنید.	3
سطوح تقریبی جوهر را نمایش می دهد.	4
طول عمر تقریبی سرویس را برای جعبه مراقبت و نگهداری نمایش می دهد.	5
خطاهایی که در چاپگر رخ می دهند را نمایش می دهد. برای نمایش پیام خطا، خطا را از فهرست انتخاب کنید.	6

قسمت های اصلی چاپگر

اطلاعات مرتبط

← "کد خطا در منوی وضعیت" در صفحه 186

مشاهده پویانمایی

می توانید پویانمایی دستورالعمل های بهره برداری مانند بارگذاری کاغذ یا رفع گیر کاغذ را در صفحه LCD مشاهده کنید.

☐ بر روی  در سمت راست صفحه LCD تلنگر بزنید: صفحه راهنما را نشان می دهد. بر روی **چگونه** تلنگر بزنید و موارد مورد نظر برای مشاهده را انتخاب کنید.

☐ **چگونه** را در پایین صفحه بهره برداری انتخاب کنید: پویانمایی حساس به زمینه را نشان می دهد.

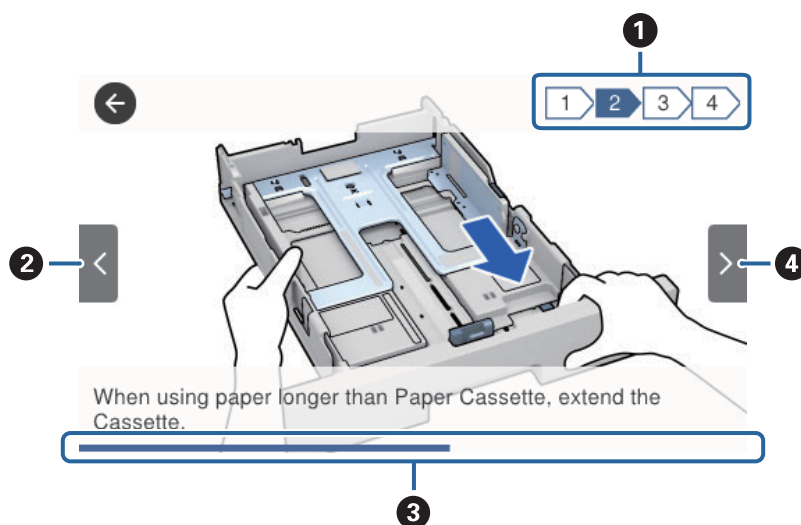

تعداد کل مراحل و شماره مرحله جاری را نشان می دهد. مثال بالا، مرحله 2 از 4 را نشان می دهد.	1
به مرحله قبلی باز می گردد.	2
میزان پیشرفت در مرحله جاری را نشان می دهد. پس از رسیدن نوار پیشرفت به انتها، پویانمایی تکرار می شود.	3
به مرحله بعد می رود.	4

آماده‌سازی چاپگر

قرار دادن کاغذ

ظرفیت‌ها و کاغذ موجود

Epson توصیه می‌کند از کاغذ اصلی Epson استفاده کنید تا از کیفیت بالای چاپ اطمینان حاصل کنید.

کاغذ اصلی Epson

نکته:

هنگام چاپ با درایور چاپگر سراسری Epson، استفاده از کاغذ اصلی Epson میسر نمی‌باشد.

چاپ دورو	ظرفیت بارگذاری (صفحات)			اندازه	نام رسانه
	ورودی کاغذ از عقب	کاست کاغذ 2	کاست کاغذ 1		
خودکار، دستی*	50	400	200	A4	Epson Bright White Ink Jet Paper
-	20	-	50	A4	Epson Matte Paper-Heavyweight
-	20	-	50	A4	Epson Double-Sided Matte Paper
-	70	-	80	A4	Epson Photo Quality Ink Jet Paper

* فقط از ورودی کاغذ از عقب برای چاپ دستی دورو استفاده کنید. می‌توانید حداکثر 30 برگه که یک طرف آن قبلاً چاپ شده است وارد کنید.

نکته:

موجود بودن کاغذ بر اساس مکان فرق دارد. برای کسب آخرین اطلاعات مربوط به کاغذ موجود در ناحیه خود، با مرکز پشتیبانی Epson تماس بگیرید.

هنگام چاپ با کاغذ مخصوص Epson در یک اندازه تعریف شده توسط کاربر، فقط تنظیمات کیفیت چاپ استاندارد یا Normal در دسترس می‌باشند. با اینکه برخی از درایورهای چاپگر به شما امکان می‌دهند تا یک کیفیت چاپ بهتر را انتخاب کنید، چاپ‌ها با استفاده از استاندارد یا Normal انجام می‌شوند.

کاغذ موجود در بازار

نکته:

اندازه‌های نیم‌نامه، SP1 (270×210 میلی متر)، SP2 (149×210 میلی متر)، SP3 (170×100 میلی متر)، SP4 (182×130 میلی متر)، SP5 (132×192 میلی متر) و 16K (270×195 میلی متر) هنگام چاپ کردن با درایور چاپگر PostScript در دسترس نمی‌باشند.

آماده‌سازی چاپگر

چاپ دورو	ظرفیت بارگذاری (برگه یا نامه)		اندازه	نام رسانه
	ورودی کاغذ از عقب	کاست کاغذ 2		
خودکار، دستی 1*، 2*	80		نامه، A4، اداری 3*، B5، A5، SP1 (270×210 میلی‌متر) 3*، 16K (270×195 میلی‌متر)	کاغذ ساده، کاغذ کپی سربرگ
دستی 1*، 2*	80		قانونی، 13×8.5 اینچ، نیم‌نامه 3*، A6، B6، SP2 (149×210 میلی‌متر) 3*، SP3 (170×100 میلی‌متر) 3*، SP4 (182×130 میلی‌متر) 3*	کاغذ بازیافتی کاغذ رنگی کاغذ با چاپ قبلی
دستی 1*، 2*	80	-	SP5 (132×192 میلی‌متر) 3*	کاغذ ساده با کیفیت بالا
دستی 1*، 2*	80	-	تعریف شده توسط کاربر 3* (میلی‌متر) 148×100 تا 127×89	
دستی 1*، 2*	80		تعریف شده توسط کاربر 3* (میلی‌متر) 210×148 تا 148×100 355.6 تا 215.9×297	
خودکار، دستی 1*، 2*	80		تعریف شده توسط کاربر 3* (میلی‌متر) 297×215.9 تا 210×148	
دستی 2*	80	-	تعریف شده توسط کاربر 3* (میلی‌متر) 127×89 تا 64	
دستی	1	-	تعریف شده توسط کاربر 3* (میلی‌متر) 6000 تا 215.9×355.6	

آماده‌سازی چاپگر

چاپ دورو	ظرفیت بارگذاری (برگه یا نامه)			اندازه	نام رسانه
	ورودی کاغذ از عقب	کاست کاغذ 2	کاست کاغذ 1		
خودکار، دستی 1*، 4*	30	250	90	نامه، A4، اداری 3*، B5، A5، SP1 (270×210 میلی‌متر)، 16K (270×195 میلی‌متر) 3*	کاغذ ضخیم (91 تا 160 گرم بر مترمربع)
دستی 1*، 4*	30	250	90	قانونی، 13×8.5 اینچ، نیم‌نامه 3*، A6، B6، SP2 (149×210 میلی‌متر) 3*، SP3 (170×100 میلی‌متر) 3*، SP4 (182×130 میلی‌متر) 3*	
دستی 1*، 4*	30	-	90	SP5 (132×192 میلی‌متر) 3*	
دستی 1*، 4*	30	-	90	تعریف شده توسط کاربر 3* (میلی‌متر) 148×100 تا 127×89	
دستی 1*، 4*	30	250	90	تعریف شده توسط کاربر 3* (میلی‌متر) 148×100 تا 210×148 215.9×297 تا 355.6	
خودکار، دستی 1*، 4*	30	250	90	تعریف شده توسط کاربر 3* (میلی‌متر) 210×148 تا 297×215.9	
دستی 4*	30	-	-	تعریف شده توسط کاربر 3* (میلی‌متر) 127×89 تا 64	
دستی	1	-	-	تعریف شده توسط کاربر 3* (میلی‌متر) 1117.6 تا 215.9×355.6	
دستی 4*	30	-	-	قانونی، 8.5×13 اینچ، نامه، A4، اداری 3*، B5، A5، نیم‌نامه 3*، A6، B6، SP1 (270×210 میلی‌متر) 3*، SP2 (149×210 میلی‌متر) 3*، SP3 (170×100 میلی‌متر) 3*، SP4 (182×130 میلی‌متر) 3*، SP5 (132×192 میلی‌متر) 3*، 16K (270×195 میلی‌متر) 3*	
دستی 4*	30	-	-	تعریف شده توسط کاربر 3* (میلی‌متر) 127×64 تا 355.6×215.9	
دستی	1	-	-	تعریف شده توسط کاربر 3* (میلی‌متر) 1117.6 تا 215.9×355.6	
-	10	-	10	پاکت نامه شماره 10، پاکت نامه DL، پاکت نامه C6	پاکت نامه
-	1	-	-	پاکت نامه C4	

1* فقط از ورودی کاغذ از عقب برای چاپ دستی دورو استفاده کنید.

2* می‌توانید حداکثر ۳۰ برگه که یک طرف آن قبلاً چاپ شده است وارد کنید.

3* فقط چاپ از طریق رایانه قابل انجام است.

4* می‌توانید حداکثر 5 برگه که یک طرف آن قبلاً چاپ شده است وارد کنید.

آماده‌سازی چاپگر

اطلاعات مرتبط

← "نام و عملکرد قطعات" در صفحه 15

احتیاط‌های مربوط به استفاده از کاغذ

❑ دستورالعمل‌های ارائه شده با کاغذ را مطالعه کنید.

❑ قبل از قرار دادن کاغذ لبه‌های آن را باد داده و تراز کنید. کاغذ عکس را باد ندهید و لوله نکنید. اینکار می‌تواند به طرف قابل چاپ آن آسیب برساند.

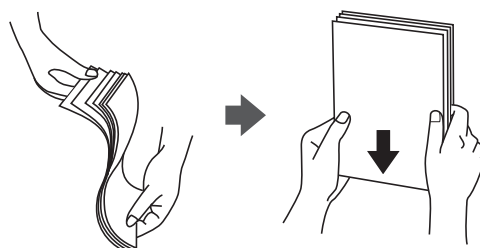

❑ اگر کاغذ لوله شد قبل از قرار دادن در دستگاه آن را صاف کرده یا به آرامی در جهت مخالف لوله کنید. چاپ روی کاغذ لوله شده موجب گیر کردن کاغذ می‌شود و اثر لکه آن بر روی کاغذ چاپ شده ظاهر می‌شود.

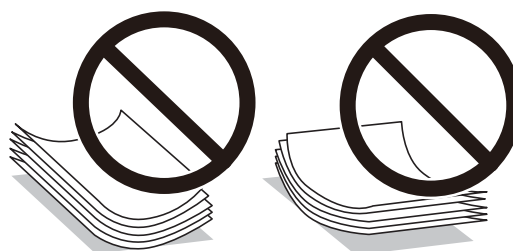

❑ از کاغذ موج دار، پاره شده، برش داده شده، خم شده، مرطوب، بسیار ضخیم، بسیار نازک یا کاغذی که برچسب دارد استفاده نکنید. استفاده از این کاغذها موجب گیر کردن کاغذ می‌شود و اثر لکه آن بر روی کاغذ چاپ شده ظاهر می‌شود.

❑ مطمئن شوید که از کاغذ رگه بلند استفاده می‌کنید. اگر از نوع کاغذ مورد استفاده مطمئن نیستید، بسته بندی کاغذ را بررسی کنید یا با تولیدکننده کاغذ تماس بگیرید تا از مشخصات کاغذ اطلاع یابید.

اطلاعات مرتبط

← "مشخصات چاپگر" در صفحه 226

قرار دادن کاغذ در کاست کاغذ

نکته:

اگر واحد کاست کاغذ نصب شده است، دو یا چند کاغذ کاست را همزمان بیرون نکشید.

آماده‌سازی چاپگر

1. بررسی کنید که چاپگر در حال کار نباشد، سپس کاست کاغذ را بیرون بکشید.

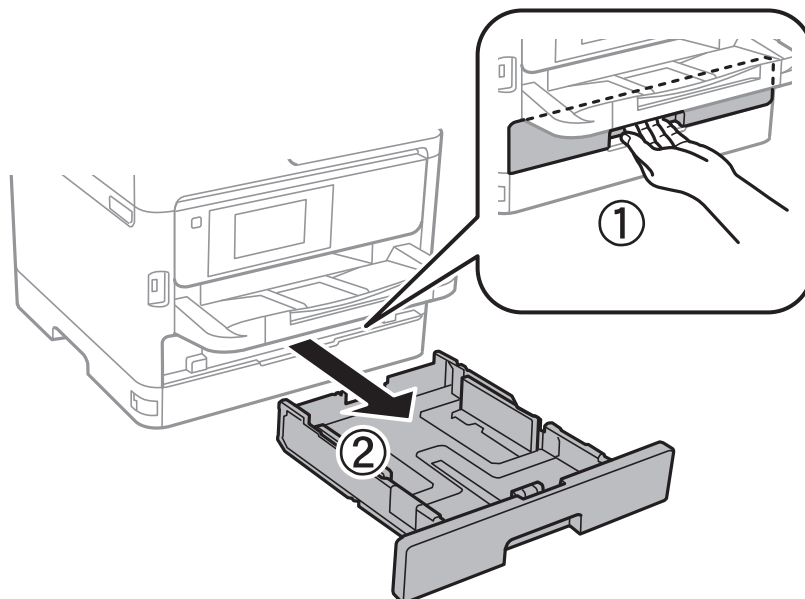

2. راهنمای لبه جلویی را تا حداکثر ممکن بکشید، سپس راهنمای لبه کناری را بکشید تا اندازه کاغذ مطابق استفاده شما تنظیم شود.

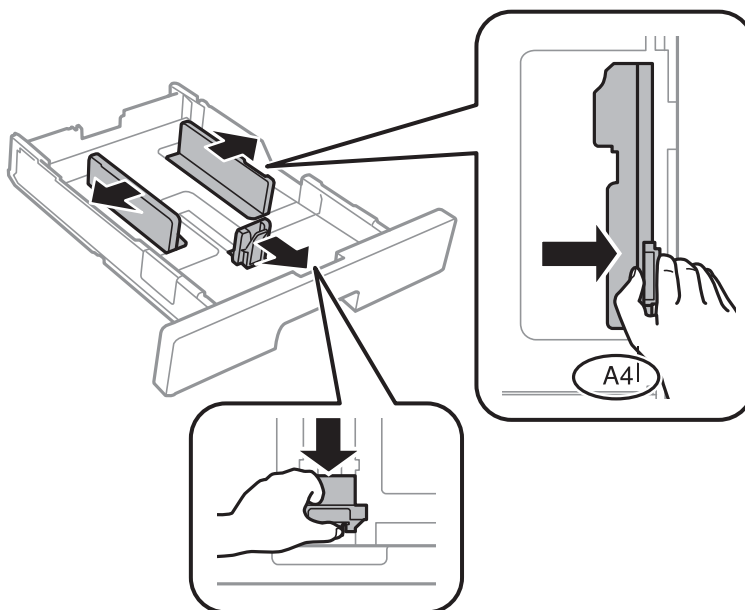

آماده‌سازی چاپگر

نکته:

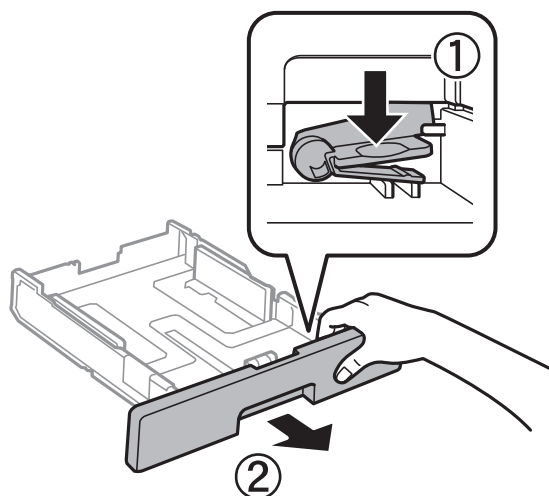

هنگام استفاده از کاغذ بزرگتر از اندازه A4، کاست کاغذ را بکشید.

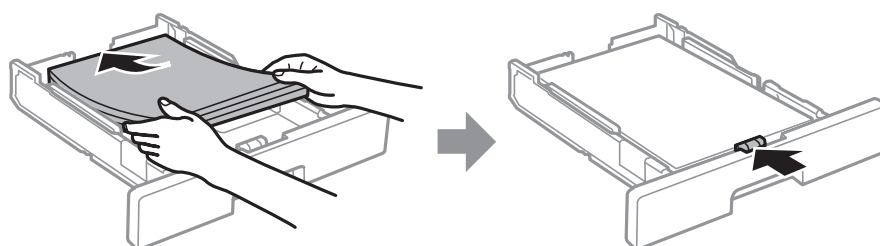

3. در هنگام بارگیری کاغذ، طرف قابل چاپ به سمت پایین باشد و سپس راهنمای لبه جلویی را به سمت لبه کاغذ بکشید.



مهم!

بیشتر از حداکثر تعداد برگه‌های مشخص شده برای کاغذ قرار ندهید. در مورد کاغذ ساده، بالاتر از خطی که توسط نماد  داخل راهنمای لبه قرار دارد کاغذ قرار ندهید. در مورد کاغذ ضخیم، بالاتر از خطی که توسط نماد  داخل راهنمای لبه قرار دارد کاغذ قرار ندهید.

4. کاست کاغذ را کامل وارد کنید.

5. از پانل کنترل، اندازه و نوع کاغذی که در کاست کاغذ قرار می‌دهید را تنظیم کنید.

نکته:

به علاوه می‌توانید از طریق فشار دادن دکمه  در پانل کنترل نیز تنظیمات اندازه کاغذ و نوع کاغذ را نمایش دهید.

6. هنگام بارگذاری کاغذهای بلندتر از سایز A4، سینی خروجی را بیرون بکشید.

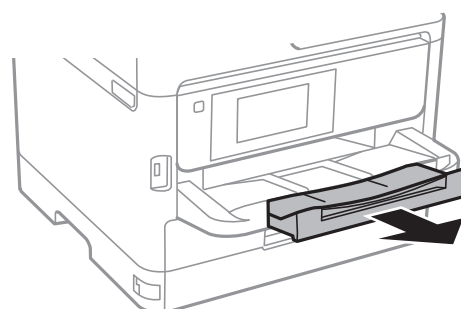

آماده‌سازی چاپگر

اطلاعات مرتبط

- ◀ "احتیاط‌های مربوط به استفاده از کاغذ" در صفحه 28
- ◀ "ظرفیت‌ها و کاغذ موجود" در صفحه 25
- ◀ "لیست انواع کاغذ" در صفحه 34
- ◀ "قرار دادن پاکت نامه و موارد احتیاطی" در صفحه 33

قرار دادن کاغذ در ورودی کاغذ از عقب

1. محافظ تغذیه کننده را باز کنید و محل نگهداری کاغذ را بیرون بکشید.

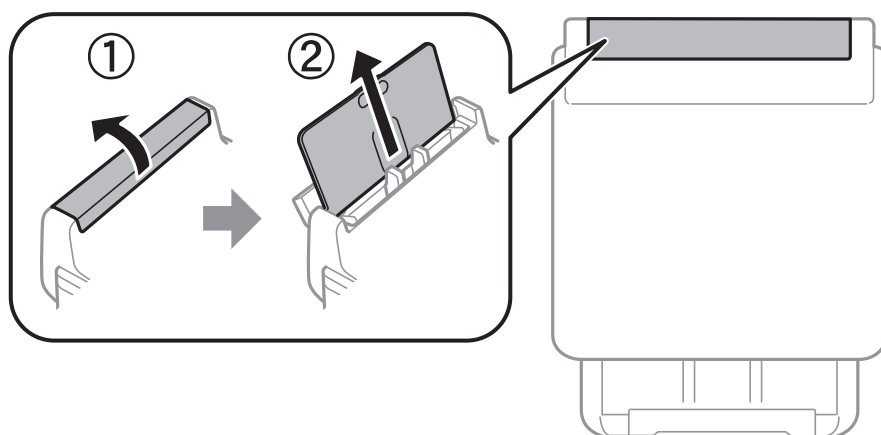

2. راهنمای لبه را بلغزانید.

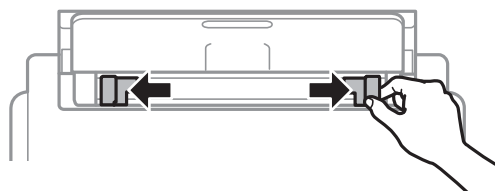

3. کاغذ را در وسط ورودی کاغذ از عقب قرار دهید طوری که طرف قابل چاپ آن رو به بالا باشد.

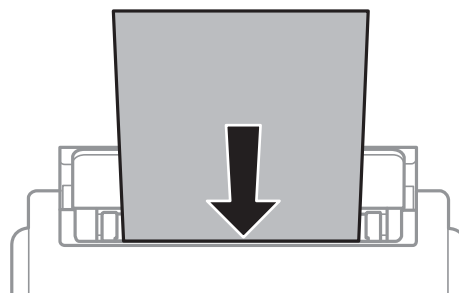

آماده‌سازی چاپگر

مهم: 

بیشتر از حداکثر تعداد برگه‌های مشخص شده برای کاغذ قرار ندهید. در مورد کاغذ ساده، بالاتر از خطی که درست زیر نماد مثلث داخل راهنمای لبه قرار دارد کاغذ قرار ندهید.

ابتدا لبه کوتاه کاغذ را وارد کنید. اما اگر طرف بلند را به عنوان عرض در بخش اندازه تعیین شده توسط کاربر، تنظیم کرده اید، ابتدا طرف بلند را وارد کنید.

کاغذ از قبل پانچ شده

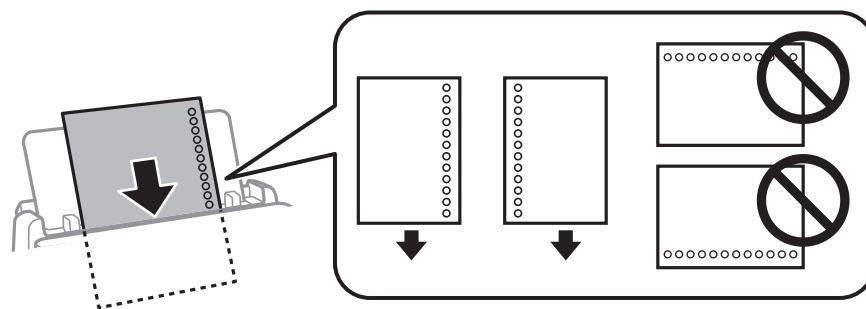

نکته:

می‌توانید از کاغذ سوراخ دار در شرایط زیر استفاده کنید. چاپ خودکار دورو برای کاغذ از قبل پانچ شده موجود نیست.

ظرفیت بارگذاری: یک صفحه

اندازه‌های موجود: A4، B5، A5، A6، نامه، قانونی

سوراخ‌های شیرازه: کاغذ را طوری قرار ندهید که سوراخ‌های شیرازه در بالا یا پایین باشند.

موقعیت چاپ فایل خود را تنظیم کنید تا از چاپ بر روی سوراخ‌ها جلوگیری شود.

4. راهنمای لبه را حرکت دهید تا به لبه‌های کاغذ برسد.

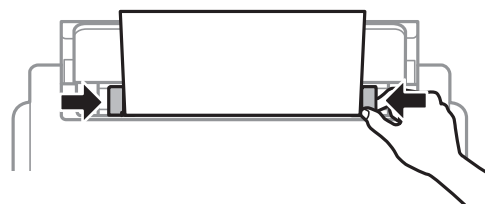

5. از پانل کنترل، اندازه و نوع کاغذی که در ورودی کاغذ از عقب قرار می‌دهید را تنظیم کنید.

نکته:

به علاوه می‌توانید از طریق فشار دادن دکمه  در پانل کنترل نیز تنظیمات اندازه کاغذ و نوع کاغذ را نمایش دهید.

آماده‌سازی چاپگر

6. هنگام بارگذاری کاغذهای بلندتر از سایز A4، سینی خروجی را بیرون بکشید.

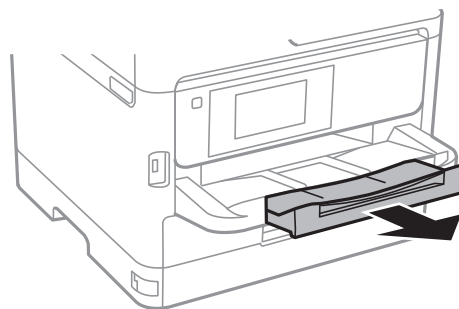

نکته:

کاغذ باقیمانده را در بسته آن قرار دهید. اگر کاغذ باقیمانده را در چاپگر رها کنید، ممکن است کاغذ لوله شده یا کیفیت چاپ کاهش یابد.

اطلاعات مرتبط

- ◀ "احتیاط‌های مربوط به استفاده از کاغذ" در صفحه 28
- ◀ "ظرفیت‌ها و کاغذ موجود" در صفحه 25
- ◀ "لیست انواع کاغذ" در صفحه 34
- ◀ "قرار دادن پاکت نامه و موارد احتیاطی" در صفحه 33
- ◀ "بارگذاری کاغذ بلند" در صفحه 34

قرار دادن پاکت نامه و موارد احتیاطی

ابتدا پاکت نامه‌ها را در ورودی کاغذ از عقب قرار دهید طوری که سطح آن رو به پایین باشد و راهنمای لبه را به لبه‌های پاکت نامه برسانید.

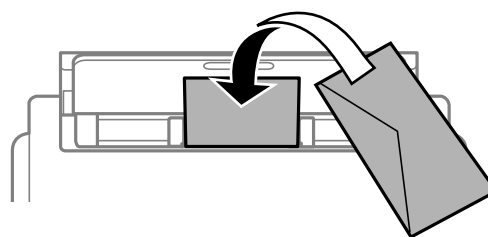

ابتدا پاکت نامه‌ها را در مرکز لبه کوتاه کاست کاغذ قرار دهید طوری که سطح آن رو به پایین باشد و راهنمای لبه را به لبه‌های پاکت نامه برسانید.

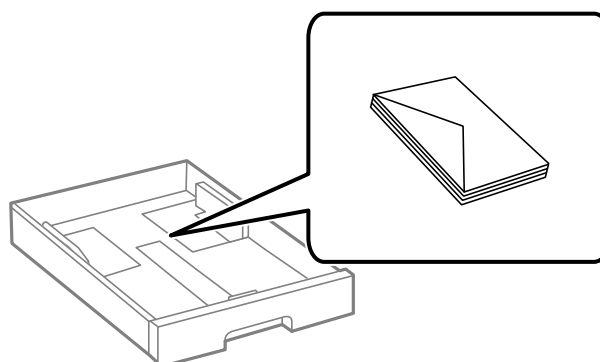

آماده‌سازی چاپگر

❑ قبل از قرار دادن پاکت نامه‌ها لبه‌های آن را باد داده و تراز کنید. زمانی که پاکت نامه‌های دسته شده باد داده شدند، قبل از قرار دادن برای یکدست کردن آنها را به طرف پایین فشار دهید.

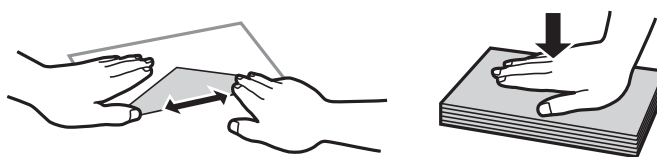

❑ از پاکت نامه‌های تا خورده و لوله شده استفاده نکنید. استفاده از این پاکت نامه‌ها موجب گیر کردن کاغذ می‌شود و اثر لکه آن بر روی کاغذ چاپ شده ظاهر می‌شود.

❑ از پاکت نامه‌های دارای سطوح چسبناک در لبه‌ها یا پاکت‌های پنجره استفاده نکنید.

❑ از پاکت نامه‌هایی که بسیار نازک هستند استفاده نکنید زیرا ممکن است در طول چاپ لوله شوند.

اطلاعات مرتبط

← "ظرفیت‌ها و کاغذ موجود" در صفحه 25

← "قرار دادن کاغذ در کاست کاغذ" در صفحه 28

← "قرار دادن کاغذ در ورودی کاغذ از عقب" در صفحه 31

بارگذاری کاغذ بلند

تنها از ورودی کاغذ از عقب برای بارگذاری کاغذهای بلند استفاده کنید. قبل از بارگذاری کاغذ در چاپگر، کاغذ را به اندازه مدنظر برای چاپ ببرید. حالت تعریف شده کاربر را به عنوان تنظیم اندازه کاغذ انتخاب کنید.

❑ مطمئن شوید انتهای کاغذ به صورت صاف بریده شده باشد. برش مورب ممکن است باعث بروز مشکلات در تغذیه کاغذ شود.

❑ قرارگیری کاغذ بلند در سینی خروجی با مشکل مواجه خواهد شد. برای اینکه مطمئن شوید کاغذهای خروجی از دستگاه به پایین نمی‌افتند، یک جعبه زیر محل خروجی کاغذ قرار دهید.

❑ به کاغذ در حال خروج یا ورود به واحد چاپ است، دست نزنید. زیرا ممکن است دست تان زخمی شود یا کیفیت چاپ کاهش یابد.

اطلاعات مرتبط

← "ظرفیت‌ها و کاغذ موجود" در صفحه 25

← "قرار دادن کاغذ در ورودی کاغذ از عقب" در صفحه 31

لیست انواع کاغذ

برای رسیدن به بهترین نتیجه چاپ، نوع کاغذی را که مناسب کاغذ است انتخاب کنید.

نام رسانه			نوع رسانه	
درایور چاپگر پست اسکرپت	درایور چاپگر پست اسکرپت	درایور چاپگر	پانل کنترل	
Plain	Plain	کاغذ ساده	کاغذ ساده	Epson Bright White Ink Jet Paper

آماده‌سازی چاپگر

نوع رسانه				نام رسانه
پانل کنترل	دراپور چاپگر پست اسکرپت	دراپور چاپگر	دراپور چاپگر Universal	
مات	Epson Matte	Epson Matte	-	Epson Matte Paper-Heavyweight Epson Double-Sided Matte Paper
مات	Epson Matte	Epson Matte	-	Epson Photo Quality Ink Jet Paper
کاغذ ضخیم 1	کاغذ ضخیم 1	کاغذ ضخیم 1	کاغذ ضخیم 1	کاغذ ضخیم (91 تا 160 گرم بر مترمربع)
کاغذ ضخیم 2	کاغذ ضخیم 2	کاغذ ضخیم 2	کاغذ ضخیم 2	کاغذ ضخیم (161 تا 256 گرم/مترمربع)

قرار دادن اسناد

اسناد را روی شیشه اسکنر یا ADF قرار دهید.
با ADF می‌توانید اسناد را همزمان اسکن کنید و یا هر دو طرف اسناد را همزمان اسکن نمایید.

اوراق موجود برای ADF

اندازه کاغذهای موجود	A6 ، *A5 ، B5 ، A4 ، نامه، قانونی*
نوع کاغذ	کاغذ ساده، کاغذ ساده با کیفیت بالا، کاغذ بازیافتی
ضخامت کاغذ (وزن کاغذ)	64 تا 95 گرم بر مترمربع
ظرفیت بارگذاری	50 برگه یا 5.5 میلی متر

* فقط اسکن یک-طرفه پشتیبانی می‌شود.

حتی وقتی اوراق مورد استفاده با مشخصاتی که قابلیت استفاده در ADF (تغذیه کننده خودکار سند) را دارند مطابقت می‌نمایند، ممکن است از ADF تغذیه نشوند یا اینکه ممکن است کیفیت اسکن بسته به خصوصیات یا کیفیت کاغذ کاهش یابد.

مهم!

از قرار دادن عکس‌ها یا سایر اوراق ارزشمند هزی در ADF (تغذیه کننده خودکار سند) خودداری نمایید. علاوه بر این، عدم تغذیه صحیح توسط دستگاه ممکن است به مچاله شدن یا صدمه اوراق منجر شود. این قبیل اسناد را می‌توانید بر روی شیشه اسکنر اسکن کنید.

برای جلوگیری از گیر کردن کاغذ در دستگاه، این اوراق را در ADF (تغذیه کننده خودکار سند) قرار ندهید. برای این موارد از شیشه اسکنر استفاده کنید.

اسنادی که پاره، خم، مچاله، پوسیده یا لوله شده اند

اوراق دارای سوراخ کلاسور

اوراقی که با نوار چسب، منگنه، گیره و موارد دیگر به هم چسبیده اند.

آماده‌سازی چاپگر

- ❑ اوراقی که کاغذ چسبان یا برجسب به آنها چسبیده است
- ❑ اوراقی که نامنظم بریده شده اند یا زوایای آنها صاف نیست
- ❑ اوراق صحافی شده
- ❑ OHP، کاغذهای هادی گرما یا کاغذ کاربن

قرار دادن اسناد در ADF

1. لبه های اسناد را تراز کنید.
2. راهنمای لبه ADF را بلغزانید.

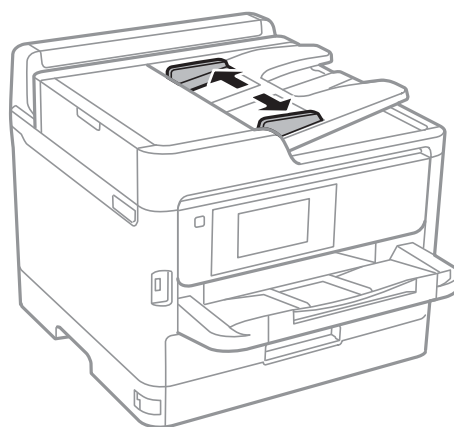

3. اسناد را در مرکز ADF و طوری که طرف چاپی به سمت بالا باشد، قرار دهید.

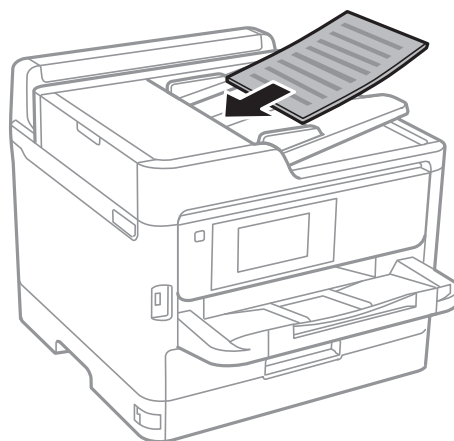

آماده‌سازی چاپگر

مهم: 

اسناد را در بالای خط مشخص شده توسط علامت مثلث در ADF قرار ندهید.

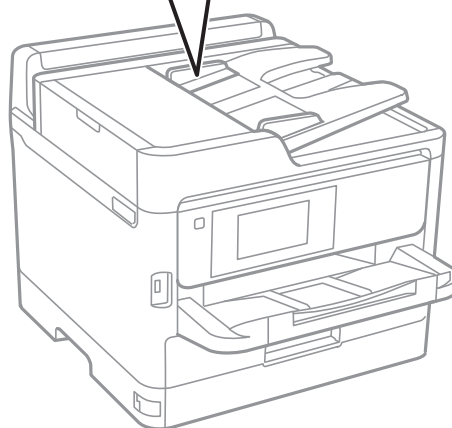
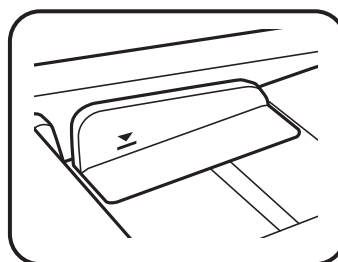

اسناد را در زمان اسکن کردن اضافه نکنید.

4. راهنمای لبه ADF را حرکت دهید تا به لبه اسناد برسد.

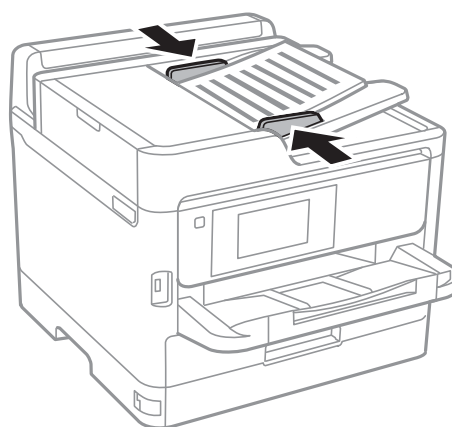

اطلاعات مرتبط

◀ "اوراق موجود برای ADF" در صفحه 35

قرار دادن اسناد روی ADF برای کپی 2 طرفه

اسناد را در جهت نشان داده شده در شکل قرار دهید و تنظیم جهت را انتخاب کنید.

آماده‌سازی چاپگر

□ چاپ صفحه افقی: به سمت بالا را همانطور که در زیر توصیف شده است بر روی صفحه کنترل انتخاب کنید.
 کپی < پیشرفته < جهت (سند) < به سمت بالا
 اسناد را در جهت پیکان در ADF قرار دهید.

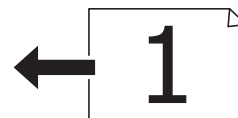

□ چاپ اسناد: به سمت چپ را همانطور که در زیر توصیف شده است بر روی صفحه کنترل انتخاب کنید.
 کپی < پیشرفته < جهت (سند) < به سمت چپ
 اسناد را در جهت پیکان در ADF قرار دهید.



قرار دادن اوراق در شیشه اسکنر

احتیاط! ⚠

هنگام باز و بسته کردن درپوش اسناد مراقب دست یا انگشتان خود باشید که گیر نکنند. در غیر این صورت ممکن است صدمه ببینید.

مهم! ⚠

هنگام قرار دادن اوراق انبوه مانند کتاب، مراقب باشید نور خارجی به طور مستقیم روی شیشه اسکنر نتابد.

1. درپوش اسناد را باز کنید.

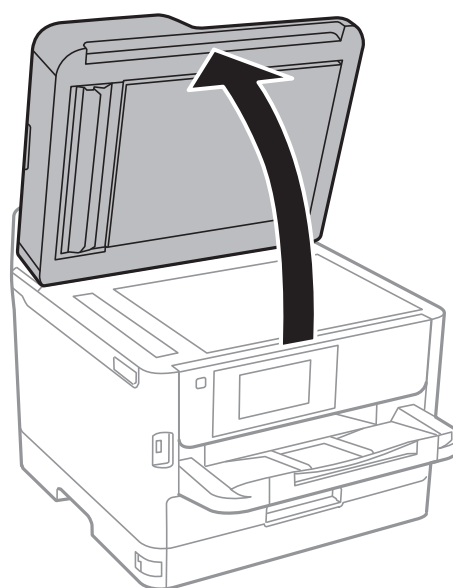

2. هرگونه گرد و غبار یا لکه روی شیشه اسکنر را پاک کنید.

آماده‌سازی چاپگر

3. سند را به صورت رو به پایین قرار دهید و آن را به سمت علامت گوشه بلغانید.

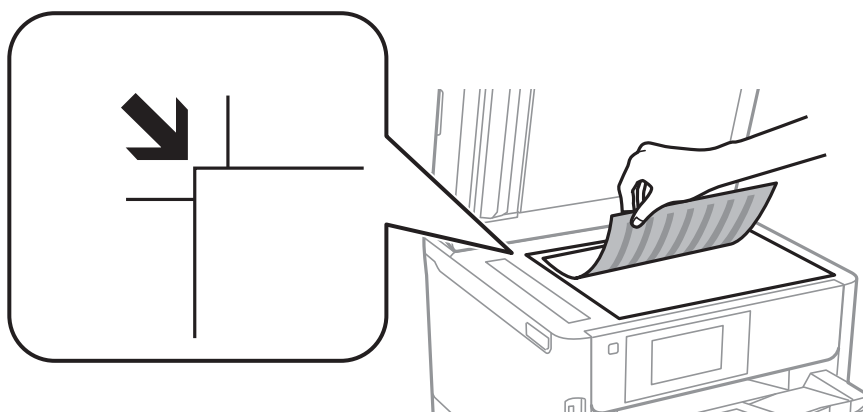

نکته:

☐ به میزان ۱.۵ میلی‌متر از لبه بالا و لبه چپ شیشه اسکنر اسکن نمی‌شود.

☐ هنگامی که اوراق هم در *ADF* و هم در شیشه اسکنر قرار گرفته باشند، اولویت با *ADF* است.

4. درپوش را آرام ببندید.

مهم!

از وارد آوردن فشار بیشتر بر روی شیشه اسکنر یا درپوش سند خودداری کنید. در غیر این صورت، ممکن است صدمه ببینند.

5. پس از اسکن کردن، اوراق را از دستگاه خارج کنید.

نکته:

اگر اوراق را برای مدت طولانی روی شیشه اسکنر قرار دهید، ممکن است به سطح شیشه بچسبند.

وارد کردن دستگاه USB خارجی

وارد کردن و برداشتن دستگاه USB خارجی

1. دستگاه حافظه خارجی را به چاپگر وصل کنید.

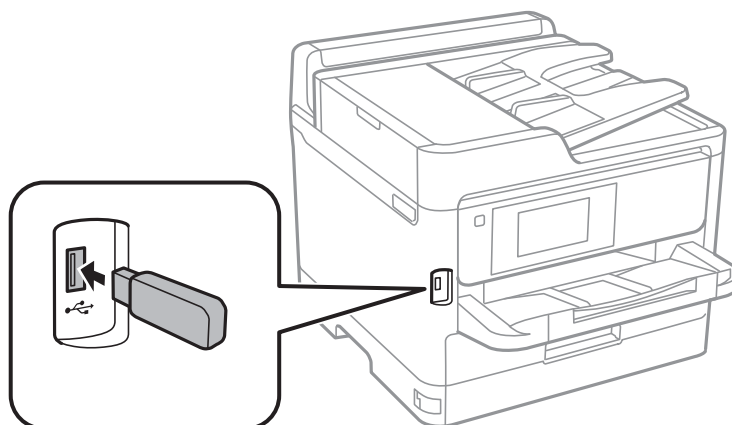

آماده‌سازی چاپگر

2. پس از پایان یافتن کار با دستگاه USB خارجی، آن را جدا کنید.

اطلاعات مرتبط

- ◀ "مشخصات دستگاه USB خارجی" در صفحه 230
- ◀ "دسترسی به دستگاه USB خارجی از رایانه" در صفحه 40

دسترسی به دستگاه USB خارجی از رایانه

می‌توانید داده‌ها را روی یک دستگاه USB خارجی نظیر درایو فلش USB که در چاپگر قرار داده شده است، از طریق رایانه بنویسید یا بخوانید.

مهم!

هنگام اشتراک‌گذاری دستگاه خارجی داخل چاپگر بین رایانه‌های متصل از طریق USB و شبکه، دسترسی نوشتن فقط به رایانه‌ای داده می‌شود که توسط روشی که شما در چاپگر انتخاب کرده‌اید متصل شده است. برای نوشتن در دستگاه USB خارجی، یک روش اتصال را در منوی زیر از روی پانل کنترل چاپگر انتخاب کنید.

تنظیم < تنظیمات چاپگر > تنظیمات چاپگر < رابط حافظه > اشتراک‌گذاری فایل.

نکته:

اگر یک دستگاه ذخیره‌سازی USB خارجی با حجم بالا، مانند دستگاهی با 2 ترابایت حافظه به آن متصل باشد کمی طول می‌کشد تا داده‌ها از کامپیوتر شناسایی شوند.

Windows

یک دستگاه USB خارجی در کامپیوتر یا کامپیوتر من انتخاب کنید. داده‌های روی دستگاه USB خارجی نمایش داده می‌شود.

نکته:

اگر شما چاپگر را بدون دیسک نرم‌افزاری یا *Web Installer* به شبکه وصل کرده‌اید، یک درگاه USB را به عنوان یک درایو شبکه در نظر بگیرید. گزینه اجرا را باز کنید و یک نام چاپگر \\\XXXXXX یا یک آدرس IP چاپگر \\\XXX.XXX.XXX.XXX را وارد نمایید تا باز شود. برای تعیین یک شبکه، روی آیکون دستگاه نمایش داده شده راست کلیک کنید. درایو شبکه در قسمت رایانه یا رایانه من ظاهر می‌شود.

Mac OS

یک آیکون متناظر برای دستگاه انتخاب کنید. داده‌های روی دستگاه USB خارجی نمایش داده می‌شود.

نکته:

☐ برای حذف یک دستگاه USB خارجی، آیکون دستگاه را تا آیکون سطل زبانه بکشید و رها کنید. در غیر این صورت، وقتی یک دستگاه USB خارجی دیگر وارد می‌شود، داده‌های موجود در درایو مشترک ممکن است به درستی نمایش داده نشود.

☐ برای دسترسی یک دستگاه ذخیره‌سازی خارجی از طریق شبکه، از منوی موجود در دکمه *Go < Connect to Server* را انتخاب کنید. یک نام چاپگر را *cifs://XXXXXX* یا *smb://XXXXXX* (که «xxxxx» نام چاپگر است) در قسمت آدرس سرور، انتخاب کنید و سپس روی اتصال کلیک نمایید.

استفاده از سرور ایمیل

برای استفاده از ویژگی‌های ایمیل، مانند ویژگی‌های ارسال اسکن یا فاکس، لازم است سرور ایمیل را پیکربندی کنید.

پیکربندی سرور ایمیل

قبل از پیکربندی سرور ایمیل، موارد زیر را بررسی کنید.

آماده‌سازی چاپگر

چاپگر به شبکه وصل باشد.

اطلاعات سرور ایمیل مانند اسناد از ارائه دهنده سرویسی که از آن برای تنظیم ایمیل در کامپیوترتان استفاده کردید.

نکته:

اگر سرویس ایمیل رایگان استفاده می‌کنید، مثل ایمیل اینترنتی، در اینترنت جستجو کنید و اطلاعات مورد نیازتان را درباره سرور ایمیل دریافت کنید.

1. از صفحه اصلی، تنظیم را انتخاب کنید.
2. تنظیمات چاپگر > تنظیمات شبکه > پیشرفته را انتخاب کنید.
3. سرور ایمیل > تنظیمات سرور را انتخاب کنید.
4. روی روش احراز هویت سرور ایمیلی که استفاده می‌کنید ضربه بزنید تا صفحه نتایج نمایش داده شود.

مهم: 

روش‌های احراز هویت زیر در دسترس هستند.

خاموش

POP قبل از SMTP

SMTP-AUTH

برای تأیید روش احراز هویت سرور ایمیل، با ارائه دهنده سرویس اینترنتی‌تان تماس بگیرید.

ممکن است چاپگر نتواند با سرور ایمیل ارتباط برقرار کند حتی اگر روش احراز هویت قابل دسترسی باشد، این امر به این دلیل است که ممکن است ایمنی ارتقا یافته باشد (مثلاً ممکن است لازم باشد از ارتباط SSL استفاده کنید). برای مشاهده جدیدترین اطلاعات از وب سایت پشتیبانی *Epson* بازدید کنید.

<http://www.epson.eu/Support> (اروپا)

<http://support.epson.net/> (خارج از اروپا)

5. تنظیمات مناسب را انجام دهید.
- بسته به روش احراز هویت، تنظیمات لازم تغییر می‌کنند. اطلاعات سرور ایمیلی که از آن استفاده می‌کنید را وارد کنید.
6. روی ادامه ضربه بزنید.

نکته:

اگر پیام خطا نمایش داده شد، بررسی کنید تنظیمات سرور صحیح باشند.

اگر بررسی اتصال انجام شد و نمی‌توانید ایمیل ارسال کنید، روش احراز هویت مربوط به سرور ایمیلی که از آن استفاده می‌کنید را بررسی کنید.

موارد تنظیم سرور ایمیل

توضیحات	موارد
اگر SMTP-AUTH یا POP قبل از SMTP را به عنوان سرور ایمیل‌روشن مجاز انتخاب می‌کنید، نام کاربری (آدرس ایمیل) ثبت شده در سرور ایمیل را که 255 نویسه یا کمتر است وارد کنید.	حساب تأیید شده
اگر SMTP-AUTH یا POP قبل از SMTP را به عنوان سرور ایمیل‌روشن مجاز انتخاب می‌کنید، رمز عبور حساب احراز هویت شده را که 20 نویسه یا کمتر است وارد کنید.	رمز عبور تأیید شده

آماده‌سازی چاپگر

موارد	توضیحات
نشانی فرستنده	آدرس ایمیلی را مشخص کنید که چاپگر از آن برای ارسال ایمیل استفاده می‌کند. می‌توانید آدرس ایمیل موجود را مشخص کنید. برای مشخص کردن این مسئله که ایمیل از چاپگر ارسال می‌شود، می‌توانید آدرسی مخصوص چاپگر را دریافت کرده و آن را در اینجا وارد کنید.
نشانی سرور SMTP	آدرس سرور مربوط به سروری را وارد کنید که ایمیل (سرور SMTP) را ارسال می‌کند.
شماره درگاه سرور SMTP	شماره درگاه سروری را وارد کنید که ایمیل (سرور SMTP) را ارسال می‌کند.
نشانی سرور POP3	اگر POP قبل از SMTP را به عنوان سرور ایمیل‌رورش مجاز وارد می‌کنید، آدرس سروری را وارد کنید که گیرنده ایمیل است (سرور POP3).
شماره درگاه سرور POP3	اگر POP قبل از SMTP را به عنوان سرور ایمیل‌رورش مجاز وارد می‌کنید، شماره درگاه سرور ایمیلی را وارد کنید که گیرنده ایمیل است (سرور POP3).
اتصال ایمن	اگر SMTP-AUTH یا خاموش را به عنوان سرور ایمیل‌رورش مجاز انتخاب کرده‌اید، روش اتصال امن را انتخاب کنید.

بررسی اتصال سرور ایمیل

1. از صفحه اصلی، تنظیم را انتخاب کنید.

2. مسیر تنظیمات چاپگر > تنظیمات شبکه > پیشرفته را انتخاب کنید.

3. سرور ایمیل > بررسی اتصال را انتخاب کنید و بررسی کنید چاپگر به سرور ایمیل وصل باشد.

نکته:

اگر پیام خطا نمایش داده شد، بررسی کنید تنظیمات سرور صحیح باشند.

اگر بررسی اتصال انجام شد و نمی‌توانید ایمیل ارسال کنید، روش احراز هویت مربوط به سرور ایمیلی که از آن استفاده می‌کنید را بررسی کنید.

پیام‌هایی که در جریان بررسی اتصال نمایش داده می‌شود

در هنگام انجام دادن بررسی اتصال در سرور ایمیل پیام‌های زیر نمایش داده می‌شود. در صورت رخ دادن خطا، باید پیام و توضیحات را برای تایید وضعیت بررسی کنید.

پیام‌ها	توضیحات
Connection test was successful.	این پیام زمانی ظاهر می‌شود که ارتباط با سرور با موفقیت برقرار شود.
SMTP server communication error. Check the following. - Network Settings	این پیام زمانی ظاهر می‌شود که <input type="checkbox"/> چاپگر به شبکه وصل نباشد <input type="checkbox"/> سرور SMTP فعال نباشد <input type="checkbox"/> ارتباط با سرور در حین تبادل اطلاعات قطع شود <input type="checkbox"/> داده ناقص دریافت شود

آماده‌سازی چاپگر

پیام‌ها	توضیحات
POP3 server communication error. Check the following. - Network Settings	این پیام زمانی ظاهر می‌شود که <input type="checkbox"/> چاپگر به شبکه وصل نباشد <input type="checkbox"/> سرور POP3 فعال نباشد <input type="checkbox"/> ارتباط با سرور در حین تبادل اطلاعات قطع شود <input type="checkbox"/> داده ناقص دریافت شود
An error occurred while connecting to SMTP server. Check the followings. - SMTP Server Address - DNS Server	این پیام زمانی ظاهر می‌شود که <input type="checkbox"/> ارتباط با سرور DNS برقرار نشود <input type="checkbox"/> تفکیک نام برای سرور SMTP ناموفق باشد
An error occurred while connecting to POP3 server. Check the followings. - POP3 Server Address - DNS Server	این پیام زمانی ظاهر می‌شود که <input type="checkbox"/> ارتباط با سرور DNS برقرار نشود <input type="checkbox"/> تفکیک نام برای سرور POP3 ناموفق باشد
SMTP server authentication error. Check the followings. - Authentication Method - Authenticated Account - Authenticated Password	این پیام زمانی ظاهر می‌شود که تایید هویت سرور SMTP ناموفق باشد.
POP3 server authentication error. Check the followings. - Authentication Method - Authenticated Account - Authenticated Password	این پیام زمانی ظاهر می‌شود که تایید هویت سرور POP3 ناموفق باشد.
Unsupported communication method. Check the followings. - SMTP Server Address - SMTP Server Port Number	این پیام زمانی ظاهر می‌شود که بخواهید با پروتکل‌های پشتیبانی نشده ارتباط برقرار کنید.
Connection to SMTP server failed. Change Secure Connection to None.	این پیام زمانی ظاهر می‌شود که ناسازگاری SMTP بین سرور و مشتری رخ بدهد، یا سرور از اتصال امن SMTP (اتصال SSL) پشتیبانی نکند.
Connection to SMTP server failed. Change Secure Connection to SSL/TLS.	این پیام زمانی ظاهر می‌شود که ناسازگاری SMTP بین سرور و مشتری رخ بدهد، یا سرور خواستار استفاده از اتصال SSL/TLS برای اتصال امن SMTP باشد.
Connection to SMTP server failed. Change Secure Connection to STARTTLS.	این پیام زمانی ظاهر می‌شود که ناسازگاری SMTP بین سرور و مشتری رخ بدهد، یا سرور خواستار استفاده از اتصال STARTTLS برای اتصال امن SMTP باشد.
The connection is untrusted. Check the following. - Date and Time	این پیام زمانی ظاهر می‌شود که تنظیم تاریخ و ساعت چاپگر نادرست باشد یا گواهی منقضی شده باشد.
The connection is untrusted. Check the following. - CA Certificate	این پیام زمانی ظاهر می‌شود که چاپگر فاقد گواهی ریشه متناظر با سرور باشد یا CA Certificate وارد نشده باشد.
The connection is not secured.	این پیام زمانی ظاهر می‌شود که گواهی کسب شده آسیب دیده باشد.
SMTP server authentication failed. Change Authentication Method to SMTP-AUTH.	این پیام زمانی ظاهر می‌شود که ناسازگاری روش تایید هویت بین سرور و مشتری رخ دهد. سرور از SMTP AUTH پشتیبانی می‌کند.
SMTP server authentication failed. Change Authentication Method to POP before SMTP.	این پیام زمانی ظاهر می‌شود که ناسازگاری روش تایید هویت بین سرور و مشتری رخ دهد. سرور از SMTP AUTH پشتیبانی نمی‌کند.
Sender's Email Address is incorrect. Change to the email address for your email service.	این پیام زمانی ظاهر می‌شود که نشانی ایمیل فرستنده معین نادرست باشد.

آماده‌سازی چاپگر

پیام‌ها	توضیحات
Cannot access the printer until processing is complete.	این پیام زمانی ظاهر می‌شود که چاپگر مشغول باشد.

مدیریت اطلاعات تماس

ثبت لیست اطلاعات تماس به شما امکان می‌دهد که شماره مقصد را به راحتی وارد کنید. می‌توانید حداکثر 200 ورودی را ثبت کنید و می‌توانید هنگام وارد کردن شماره نمابر از لیست مخاطبین استفاده کنید، مقصدی را برای پیوست تصویر اسکن شده به ایمیل وارد کنید و یک تصویر اسکن شده را در پوشه شبکه ذخیره کنید.

همچنین می‌توانید مخاطبین ثبت شده در سرور LDAP را نیز استفاده کنید.

ثبت یا ویرایش مخاطبان

نکته:

قبل از ثبت مخاطبین، بررسی کنید تنظیمات سرور ایمیل را برای استفاده از آدرس ایمیل پیکربندی کرده باشید.

1. از صفحه اصلی، تنظیم را انتخاب کنید.

2. ابتدا مدیر مخاطبان و سپس ثبت/حذف را انتخاب کنید.

3. یکی از کارهای زیر را انجام دهید.

برای ثبت کردن مخاطب جدید، گزینه افزودن ورود و سپس افزودن مخاطب را انتخاب کنید.

برای ویرایش مخاطب، ابتدا مخاطب موردنظر و سپس گزینه ویرایش را انتخاب کنید.

برای حذف کردن مخاطب، آن مخاطب را انتخاب کنید و گزینه حذف و سپس بله را انتخاب کنید. انجام دادن رویه‌های زیر الزامی نیست.

نکته:

می‌توانید آدرسی را ثبت کنید که در سرور LDAP در لیست مخاطبین محلی چاپگر ثبت شده است. یک ورودی را نمایش دهید و سپس ثبت در مخاطبان را انتخاب کنید.

4. در هنگام ثبت کردن مخاطب جدید، نوع مخاطب مورد نظران را برای ثبت کردن انتخاب کنید. برای ویرایش یا حذف کردن مخاطب این روال را نادیده بگیرید.

فکس: یک مخاطب (شماره نمابر) را برای ارسال نمابر ثبت کنید.

ایمیل: یک آدرس ایمیل ثبت کنید تا تصویر اسکن شده را ارسال یا نمابر دریافت شده را باز-ارسال کنید.

پوشه شبکه/FTP: یک پوشه شبکه را ثبت کنید تا تصویر اسکن شده را ذخیره یا نمابر دریافت شده را باز-ارسال کنید.

5. اطلاعات آدرس را برای ثبت وارد کنید. موارد لازم را وارد کنید و سپس سایر تنظیمات مورد نیاز را انجام دهید.

نکته:

هنگام وارد کردن شماره نمابر، اگر سیستم تلفن شما یک PBX است و به کد دسترسی برای دریافت خط بیرونی نیاز دارید، یک کد دسترسی خارجی در ابتدای شماره نمابر وارد کنید. اگر کد دسترسی در تنظیمات نوع خط تنظیم شده است، یک # به جای کد دسترسی واقعی وارد نمایید. برای افزودن وقفه (به مدت سه ثانیه) در حین شماره‌گیری، یک خط تیره (-) وارد کنید.

6. گزینه OK را انتخاب کنید.

آماده‌سازی چاپگر

ثبت یا ویرایش مخاطبان گروهی

افزودن مخاطبین به یک گروه به شما امکان می‌دهد تا یک تصویر اسکن شده را توسط ایمیل یا یک نمابر را به چندین مقصد همزمان ارسال کنید.

1. از صفحه اصلی، تنظیم را انتخاب کنید.
2. ابتدا مدیر مخاطبان و سپس ثبت/حذف را انتخاب کنید.
3. یکی از کارهای زیر را انجام دهید.
 - برای ثبت کردن یک گروه جدید، گزینه افزودن ورود و سپس افزودن گروه را انتخاب کنید.
 - برای ویرایش گروه، آن گروه را انتخاب کنید و سپس ویرایش را انتخاب کنید.
 - برای حذف کردن گروه، آن گروه را انتخاب کنید و گزینه حذف و سپس بله را انتخاب کنید. انجام دادن رویه‌های زیر الزامی نیست.
4. در هنگام ثبت کردن گروه جدید، نوع گروه مورد نظران را برای ثبت کردن انتخاب کنید. برای ویرایش گروه این روال را نادیده بگیرید.
 - فکس: یک مخاطب (شماره نمابر) را برای ارسال نمابر ثبت کنید.
 - ایمیل: یک آدرس ایمیل ثبت کنید تا تصویر اسکن شده را ارسال یا نمابر دریافت شده را باز-ارسال کنید.
5. نام گروه (لازم است) گروه را وارد یا ویرایش کنید.
6. گزینه مخاطب(مخاطبان) به گروه اضافه شد (لازم است) را انتخاب کنید.
7. مخاطبانی را که می‌خواهید در گروه ثبت شوند انتخاب کنید.

نکته:

 - می‌توانید تا 200 مخاطب را ثبت کنید.
 - برای حذف کردن مخاطب، دوباره آن را لمس کنید.
8. گزینه بستن را انتخاب کنید.
9. دیگر تنظیمات ضروری را انجام دهید.
 - شماره رجیستری: شماره گروه را مشخص کنید.
 - کلمه شاخص: واژه نمایی را برای گروه تعیین کنید.
 - تخصیص به کاربرد متناوب: به عنوان گروه پرکاربرد ثبت کنید. گروه در بالای صفحه در محل آدرس نمایش داده می‌شود.
10. گزینه OK را انتخاب کنید.

ثبت کردن مخاطبان پرکاربرد

در هنگام ثبت کردن مخاطبان پرکاربرد، مخاطبان در بالای صفحه که نشانی در آن درج می‌شود، ظاهر می‌شوند.

1. از صفحه اصلی، تنظیم را انتخاب کنید.
2. ابتدا مدیر مخاطبان و سپس مکرر را انتخاب کنید.
3. نوع مخاطب مورد نظران را برای ثبت کردن انتخاب کنید.

آماده‌سازی چاپگر

4. گزینه **ویرایش** را انتخاب کنید.

نکته:

برای تغییر دادن ترتیب فایل‌ها، گزینه **ترتیب بندی** را انتخاب کنید.

5. مخاطبان پر کاربرد را که می‌خواهید ثبت شوند انتخاب کنید و سپس **OK** را انتخاب کنید.

نکته:

□ برای حذف کردن مخاطب، دوباره آن را لمس کنید.

□ می‌توانید نشانی‌ها را از فهرست مخاطبان جستجو کنید. کلیدواژه جستجو را در کادر بالای صفحه وارد کنید.

6. گزینه **بستن** را انتخاب کنید.

ثبت مخاطب در رایانه

با استفاده از Web Config، شما می‌توانید یک فهرست اطلاعات تماس روی کامپیوتر خود ایجاد کرده و آن را به چاپگر منتقل کنید. برای اطلاع از جزئیات، به راهنمای سرپرست مراجعه کنید.

تهیه نسخه پشتیبان از مخاطبین با استفاده از رایانه

با استفاده از Web Config می‌توانید از داده‌های تماس ذخیره شده در چاپگر در کامپیوتر نسخه پشتیبان تهیه کنید. برای اطلاع از جزئیات، به راهنمای سرپرست مراجعه کنید.

در صورت اشکال در کارکرد چاپگر، ممکن است داده‌های مخاطبین حذف شوند. توصیه می‌کنیم در هنگام به روز رسانی داده‌ها، از آنها پشتیبان‌گیری کنید. Epson در مورد از دست دادن هر نوع داده، برای پشتیبان‌گیری یا بازیابی داده و یا تنظیمات حتی در طول دوره ضمانت مسئولیتی ندارد.

ثبت تنظیمات مورد علاقه شما به عنوان پیش‌تنظیم

می‌توانید تنظیم پرکاربرد در کپی، نمابر و اسکن را به عنوان موارد پیش‌تنظیم ثبت کنید. می‌توانید تا 50 ورودی را ثبت کنید. در صورتی که نمی‌توانید موارد پیش‌تنظیم را ویرایش کنید، ممکن است دلیل آن قفل شدن توسط سرپرست باشد. برای راهنمایی، با سرپرست چاپگر تماس بگیرید.

برای ثبت یک پیش‌تنظیم، **پیش‌تنظیمات** را از صفحه اصلی انتخاب کنید، گزینه **افزودن مورد جدید** را انتخاب کنید و سپس ویژگی مورد نظر برای ثبت به عنوان پیش‌تنظیم را انتخاب کنید. تنظیمات مورد نیاز را انجام داده و گزینه **☆** را انتخاب کنید، سپس نام مدنظر برای پیش‌تنظیم را وارد کنید.

برای بارگیری یک پیش‌تنظیم ثبت شده، پیش‌تنظیم را از فهرست انتخاب کنید.

برای انتخاب گزینه **☆** در صفحه هر ویژگی می‌توانید آدرس و تنظیمات فعلی را ثبت کنید.

برای تغییر تنظیمات ثبت شده، تنظیمات مذکور را در صفحه مربوط به هر ویژگی تغییر دهید و سپس **☆** را انتخاب کنید. گزینه **ثبت در موارد از پیش تنظیم شده** را انتخاب کنید و مقصدی که در نظر دارید جانویسی کنید را انتخاب کنید.

گزینه‌های منو برای پیش‌تنظیمات

برای نمایش جزئیات مربوط به تنظیمات ثبت شده، گزینه **➤** در تنظیمات پیش‌فرض را انتخاب کنید. شما می‌توانید نام ثبت شده را از طریق انتخاب نام در صفحه جزئیات تغییر دهید.

آماده‌سازی چاپگر



گزینه پیش‌فرض ثبت شده را حذف می‌کند.

افزودن/ حذف کردن:

تنظیم پیش‌فرض ثبت شده در صفحه اصلی را به عنوان یک آیکن میانبر اضافه کرده یا پاک کنید.

استفاده از این تنظیمات:

گزینه پیش‌فرض ثبت شده را بار می‌کند.

گزینه‌های منو برای تنظیم

برای انجام دادن تنظیمات گوناگون تنظیم را از صفحه اصلی انتخاب کنید.

گزینه‌های منو برای تنظیمات چاپگر

منوها را به صورتی که در زیر شرح داده شده است از پانل کنترل انتخاب کنید.

تنظیم < تنظیمات چاپگر

تنظیمات اصلی

منوها را به صورتی که در زیر شرح داده شده است از پانل کنترل انتخاب کنید.

تنظیم < تنظیمات چاپگر < تنظیمات اصلی

تنظیماتی که توسط سرپرست تان قفل شده باشند را نمی‌توانید تغییر دهید.

روشنایی LCD:

روشنایی صفحه LCD را تنظیم کنید.

صدا:

میزان صدا را تنظیم کنید و نوع صدا را انتخاب نمایید.

تایمر خواب:

وقتی چاپگر برای مدت زمانی معین کار نمی‌کند، بازه زمانی برای وارد شدن دستگاه به حالت خواب (حالت صرفه جویی انرژی) را تنظیم کنید. پس از گذشت زمان تنظیمی، صفحه LCD سیاه می‌شود.

تنظیم خاموش کردن:

بسته به تاریخ تولید و محل خرید، ممکن است دستگاه این ویژگی یا ویژگی زمان‌سنج خاموش کردن را داشته باشد.

خاموش شدن در صورت غیرفعال بودن

با انتخاب این تنظیم، اگر از چاپگر به مدت معینی استفاده نشود، به طور خودکار خاموش می‌شود. هرگونه افزایش می‌تواند بر کارایی انرژی محصول تأثیر بگذارد. پیش از انجام هرگونه تغییر، لطفاً محیط زیست را در نظر بگیرید.

خاموش شدن در صورت قطع اتصال

اگر این تنظیم را انتخاب کنید، وقتی پورت‌های شبکه شامل پورت LINE قطع هستند، چاپگر را بعد از 30 دقیقه خاموش می‌کند. ممکن است بسته به منطقه این ویژگی وجود نداشته باشد.

آماده‌سازی چاپگر

تاریخ / تنظیمات زمان:

☐ تاریخ / زمان

زمان و تاریخ کنونی را وارد کنید.

☐ ساعت تابستانی

تنظیم ساعت تابستانی که در منطقه شما اعمال می‌شود را انتخاب کنید.

☐ اختلاف زمان

اختلاف زمانی بین زمان محلی خود و UTC (زمان هماهنگ جهانی) را وارد کنید.

کشور/منطقه:

کشور یا منطقه‌ای را که در آن از چاپگر استفاده می‌کنید، انتخاب نمایید. اگر کشور یا منطقه را تغییر دهید، تنظیمات نمابر به مقادیر پیش‌فرض باز می‌گردد و شما باید آنها را دوباره انتخاب کنید.

زبان/Language:

زبان صفحه LCD را انتخاب کنید.

صفحه شروع به کار:

منوی اولیه که هنگام روشن شدن چاپگر و فعال بودن گزینه فرصت زمانی عملکرد بر روی نمایشگر LCD نشان داده می‌شود را انتخاب کنید.

ویرایش صفحه اصلی:

چیدمان آیکن‌ها در صفحه LCD را تغییر دهید. همچنین می‌توانید آیکن‌ها را اضافه کرده، حذف کنید و انتقال دهید.

کاغذ دیواری:

رنگ پس‌زمینه صفحه LCD را تغییر دهید.

فرصت زمانی عملکرد:

برای اینکه در صورت عدم انجام عملیات در بازه زمانی مشخص شده دستگاه به صفحه اولیه باز گردد، گزینه On را انتخاب کنید. وقتی محدودیت‌های کاربری اعمال شده و در بازه زمانی مشخص شده عملیاتی انجام نشود، شما از سیستم خارج شده و به صفحه اولیه باز گردانده می‌شوید.

صفحه کلید:

آرایش صفحه کلید را در صفحه LCD تغییر دهید.

صفحه پیش‌گزیده (کار/وضعیت):

اطلاعات پیش‌فرض که مایلید در هنگام فشار دادن دکمه  نمایش داده شوند را انتخاب کنید.

اطلاعات مرتبط

◀ "ذخیره نیرو" در صفحه 58

◀ "وارد کردن نویسه‌ها" در صفحه 22

تنظیمات چاپگر

منوها را به صورتی که در زیر شرح داده شده است از پانل کنترل انتخاب کنید.

تنظیم < تنظیمات چاپگر > تنظیمات چاپگر

آماده‌سازی چاپگر

تنظیماتی که توسط سرپرست تان قفل شده باشند را نمی‌توانید تغییر دهید.

تنظیمات منبع کاغذ:

تنظیم کاغذ:

اندازه و نوع کاغذ قرار داده شده در منبع کاغذ را انتخاب کنید.

اولویت ورودی کاغذ از عقب:

گزینه **On** را انتخاب کنید تا بواسطه آن، کاغذهای بارگذاری شده در ورودی کاغذ از عقب در هنگام چاپ اولویت داده شوند.

جابجایی خودکار A4/نامه:

اگر **On** را انتخاب کنید، هنگامی که منبع کاغذ با اندازه Letter وجود نداشته باشد، از منبع کاغذ A4 تغذیه می‌کند یا هنگامی که منبع کاغذ A4 وجود نداشته باشد، از منبع کاغذ Letter تغذیه می‌کند.

تنظیمات انتخاب خودکار:

برای اینکه هر کدام از تنظیمات چاپ زیر به طور خودکار بر روی کاغذهای موجود در هر کدام از منابع تغذیه که با تنظیمات کاغذ شما مطابقت دارند، عمل چاپ را انجام دهند، گزینه **On** را انتخاب کنید.

کپی

فکس

سایر موارد

اعلان خطا:

برای نمایش دادن پیام خطا در صورت ناسازگار بودن اندازه یا نوع کاغذ با کاغذ وارد شده، **On** را انتخاب کنید.

نمایش خودکار تنظیم صفحه:

با انتخاب **On** می‌توانید صفحه تنظیم کاغذ را در هنگام بارگذاری کاغذ در منبع کاغذ نمایش دهید. اگر این ویژگی را غیرفعال کنید، نمی‌توانید با AirPrint از آیفون یا آیپد چاپ کنید.

زبان چاپ:

زبان چاپ را برای رابط USB یا رابط شبکه انتخاب کنید.

تنظیمات چاپ یونیورسال:

این تنظیمات چاپ زمانی اعمال می‌شود که با استفاده از یک دستگاه خارجی و بدون درایور چاپگر، اقدام به چاپ نمایید.

افست بالا:

حاشیه بالای کاغذ را تنظیم کنید.

افست چپ:

حاشیه سمت چپ کاغذ را تنظیم کنید.

افست بالا در پشت:

حاشیه بالا را در هنگام چاپ دورو تنظیم کنید.

افست چپ در پشت:

حاشیه چپ را برای قسمت پشت صفحه در هنگام چاپ ۲ طرفه تنظیم کنید.

آماده‌سازی چاپگر

بررسی عرض کاغذ:

برای بررسی عرض کاغذ قبل از اقدام به چاپ، گزینه **On** را انتخاب کنید. این باعث می‌شود که در صورت نادرست بودن تنظیمات اندازه کاغذ، چاپ فراتر از لبه‌های کاغذ انجام نشود، اما سرعت چاپ ممکن است کاهش یابد.

رد کردن صفحه خالی:

از صفحه‌های خالی در اطلاعات چاپ به صورت خودکار صرف نظر می‌کند.

پیکربندی چاپ PDL:

گزینه‌های پیکربندی چاپ PDL مورد نظر برای استفاده در هنگام چاپ PCL یا PostScript را انتخاب کنید.

تنظیمات معمول:

اندازه کاغذ

اندازه کاغذ پیشفرض برای چاپ PCL یا پست اسکریپت را انتخاب کنید.

نوع مقاله

نوع کاغذ پیشفرض برای چاپ PCL یا پست اسکریپت را انتخاب کنید.

جهت

جهتگیری کاغذ پیشفرض برای چاپ PCL یا پست اسکریپت را انتخاب کنید.

کیفیت

کیفیت چاپ پیشفرض برای چاپ PCL یا پست اسکریپت را انتخاب کنید.

حالت صرفه‌جویی جوهر

با انتخاب **On** از طریق کاهش تراکم چاپ در مصرف جوهر صرفه جویی کنید.

ترتیب چاپ

آخرین صفحه در بالا:

از اولین صفحه یک فایل شروع به چاپ می‌کند.

اولین صفحه در بالا:

از آخرین صفحه یک فایل شروع به چاپ می‌کند.

تعداد نسخه‌ها

تعداد نسخه‌های مدنظر خود برای چاپ را انتخاب کنید.

حاشیه صحافی

مکان صحافی را انتخاب کنید.

بیرون آوردن خودکار کاغذ

با انتخاب گزینه **On** در هنگام توقف کار چاپی، کاغذ به طور خودکار به بیرون فرستاده می‌شود.

چاپ دو رو

برای چاپ دورو گزینه **On** را انتخاب کنید.

منو PCL:

منبع فونت

داخلی

این گزینه را برای استفاده از یک فونت از قبل نصب شده در چاپگر انتخاب کنید.

بارگیری

برای استفاده از فونت دانلود شده، این گزینه را انتخاب کنید.

آماده‌سازی چاپگر

☐ شماره فونت

شماره پیشفرض فونت برای منبع پیشفرض فونت را انتخاب کنید. شماره موجود بسته به تنظیمات انجام شده متفاوت است.

☐ گام

در صورت مقیاس پذیر بودن فونت و داشتن فضای ثابت، فضای پیشفرض فونت را تعیین کنید. می‌توانید بین 0.44 تا 99.99 cpi (نویسه در اینچ) را در فواصل 0.01 واحدی انتخاب کنید. این مورد ممکن است بسته به منبع فونت انتخاب شده در تنظیمات شماره فونت موجود نباشد.

☐ ارتفاع

در صورت مقیاس پذیر بودن فونت و داشتن فضای متغیر، ارتفاع پیشفرض فونت را تعیین کنید. می‌توانید بین 4.00 تا 999.75 نقطه را در فواصل 0.25 واحدی انتخاب کنید. این مورد ممکن است بسته به منبع فونت انتخاب شده در تنظیمات شماره فونت موجود نباشد.

☐ مجموعه نمادها

مجموعه نماد پیشفرض را انتخاب کنید. اگر فونت انتخاب شده در منبع فونت و تنظیم شماره فونت، در تنظیم مجموعه نماد جدید موجود نباشد، تنظیمات منبع و شماره فونت به طور خودکار با مقدار پیشفرض IBM-US جایگزین می‌شود.

☐ فرم

تعداد خطوط اندازه و جهت انتخابی کاغذ را تنظیم کنید. این باعث تغییر فاصله خطوط (VMI) می‌شود و VMI جدید در چاپگر ذخیره می‌شود. این یعنی تغییرات انجام شده در اندازه کاغذ یا جهت در آینده، باعث تغییر در مقدار «فرم» بسته به VMI ذخیره شده می‌شود.

☐ عمل CR

دستور تغذیه خط را در هنگام چاپ با درایوری از یک سیستم عامل مخصوص را انتخاب کنید.

☐ عمل LF

دستور تغذیه خط را در هنگام چاپ با درایوری از یک سیستم عامل مخصوص را انتخاب کنید.

☐ تخصیص منبع کاغذ

مورد اختصاصی را برای دستور انتخاب منبع کاغذ انتخاب کنید. زمانی که 4 انتخاب می‌شود، دستورات سازگار با HP LaserJet 4 تنظیم می‌شوند. زمانی که 4K انتخاب می‌شود، دستورات سازگار با HP LaserJet 4000، 5000 و 8000 تنظیم می‌شوند. زمانی که 5S انتخاب می‌شود، دستورات سازگار با HP LaserJet 5S تنظیم می‌شوند.

منو PS3:

☐ برگه خطا

با انتخاب گزینه On یک کاغذ را با نمایش وضعیت در هنگام چاپ پست اسکرپت یا PDF چاپ کنید.

☐ دوتایی

در صورت وجود تصاویر باینری در داده چاپی، گزینه On را انتخاب کنید. حتی اگر درایور چاپگر بر روی ASCII تنظیم شده باشد، برنامه ممکن است داده باینری را ارسال کند اما می‌توانید با فعال بودن این ویژگی، این داده‌ها را چاپ کنید.

☐ اندازه صفحه PDF

اندازه کاغذ را در هنگام چاپ فایل PDF انتخاب کنید. اگر Auto انتخاب شود، اندازه کاغذ بر اساس اندازه اولین صفحه تعیین می‌شود.

نادیده گرفتن خطا:

یک عملکرد را برای انجام در هنگام خطای چاپ ۲ طرفه یا خطای پر بودن حافظه انتخاب کنید.

آماده‌سازی چاپگر

On

در صورت رخ دادن خطای چاپ دو-طرفه، یک پیام هشدار نمایش می‌دهد و کار چاپ را در حالت یک-طرفه انجام می‌دهد. همچنین در صورت رخ دادن خطای پر شدن حافظه آنچه را که چاپگر می‌تواند پردازش کند، چاپ می‌کند.

Off

یک پیام خطا نشان می‌دهد و کار چاپ را لغو می‌کند.

رابط حافظه:

 حافظه:

با انتخاب **فعال سازی چاپگر** می‌تواند به حافظه وارد شده دسترسی پیدا کند. اگر **غیر فعال** کردن انتخاب شود، نمی‌توانید داده‌ها را با چاپگر در دستگاه حافظه ذخیره کنید. مانع از آن می‌شود که اسناد محرمانه به صورت غیرقانونی حذف شوند.

 اشتراک گذاری فایل:

انتخاب کنید که اجازه نوشتن در دستگاه حافظه از یک رایانه متصل با USB یا رایانه متصل به شبکه داده شود یا خیر.

کاغذ ضخیم:

برای جلوگیری از پس دادن جوهر در اسناد چاپی خود، گزینه **روشن** را انتخاب کنید، با این حال، ممکن است سرعت چاپ تان کاهش داده شود.

حالت سکوت:

برای کاهش صدا در هنگام چاپ **On** را انتخاب کنید. البته سرعت چاپ ممکن است کاهش یابد. بسته به تنظیمات نوع کاغذ و کیفیت چاپ انتخابی شما، ممکن است هیچ اختلافی در سطح نویز چاپگر وجود نداشته باشد.

زمان خشک شدن جوهر:

زمان خشک شدن جوهر برای چاپ 2 طرفه را انتخاب کنید. چاپگر ابتدا یک طرف و سپس طرف دیگر را چاپ می‌کند. اگر نسخه چاپ شده کثیف باشد، باید مقدار زمان را افزایش دهید.

دو طرفه:

برای تغییر دادن جهت چاپ **روشن** را انتخاب کنید. کار چاپ در حالی انجام می‌گیرد که هد چاپ به چپ و راست حرکت می‌کند. اگر خطوط افقی و عمودی دارای خط کش بر روی تصویر چاپ شده محو هستند یا به درستی تراز نشده اند، با غیرفعال کردن این ویژگی ممکن است مشکل برطرف شود، اما این کار باعث می‌شود سرعت چاپ کم شود.

اتصال رایانه از طریق USB:

برای اجازه دادن به یک رایانه جهت دسترسی به چاپگر در هنگام اتصال از طریق USB، گزینه **فعال سازی** را انتخاب کنید. وقتی گزینه **غیر فعال** کردن انتخاب شده باشد، چاپ کردن و اسکن مواردی که از طریق یک اتصال شبکه ارسال نمی‌شوند محدود می‌باشند.

تنظیم فرصت زمانی USB I/F:

زمانی را که باید پس از دریافت کار چاپی از درایور چاپگر پست اسکریپت یا PCL بگذرد و سپس ارتباط USB قطع شود، به ثانیه تعیین کنید. اگر پایان چاپ به درستی از درایور پست اسکریپت یا PCL تعیین نشود، ممکن است ارتباط USB نامحدود ایجاد شود. در صورت رخداد این حالت، چاپگر پس از زمان تعیین شده، ارتباط را قطع می‌کند. اگر نمی‌خواهید ارتباط قطع شود، 0 (صفر) را وارد کنید.

اطلاعات مرتبط

◀ "قرار دادن کاغذ" در صفحه 25

◀ "چاپ فایل‌های JPEG از یک دستگاه حافظه" در صفحه 89

◀ "چاپ فایل‌های PDF یا TIFF از یک دستگاه حافظه" در صفحه 90

آماده‌سازی چاپگر

تنظیمات شبکه

منوها را به صورتی که در زیر شرح داده شده است از پانل کنترل انتخاب کنید.

تنظیم < تنظیمات چاپگر > تنظیمات شبکه

تنظیماتی که توسط سرپرست تان قفل شده باشند را نمی‌توانید تغییر دهید.

نصب Wi-Fi:

تنظیمات شبکه بیسیم را تنظیم کنید یا تغییر دهید. روش اتصال را از میان گزینه‌های زیر انتخاب کرده و دستورالعمل‌هایی که در پانل LCD نمایش داده می‌شوند را دنبال کنید.

روتر

Wi-Fi Direct

تنظیم LAN سیم دار:

اتصال شبکه که یک کابل LAN یا روتر استفاده می‌کند را تنظیم نموده یا تغییر دهید. وقتی این گزینه استفاده شود، اتصالات Wi-Fi غیرفعال می‌شوند.

وضعیت شبکه:

تنظیمات کنونی شبکه را نشان داده یا چاپ می‌کند.

وضعیت LAN/Wi-Fi سیمی

وضعیت Wi-Fi Direct

وضعیت سرور ایمیل

چاپ صفحه وضعیت

بررسی اتصال:

اتصال شبکه فعلی را بررسی و یک گزارش را چاپ می‌کند. در صورت وجود هرگونه مشکل در اتصال، به گزارش مراجعه کنید تا بتوانید مشکل را برطرف نمایید.

پیشرفته:

تنظیمات دقیق زیر را انجام دهید.

نام دستگاه

TCP/IP

پروکسی سرور

سرور ایمیل

آدرس IPv6

اشتراک گذاری شبکه MS

NFC

سرعت پیوند و دوبلکس

هدایت مجدد HTTP به HTTPS

غیرفعال کردن IPsec/IP Filtering

آماده‌سازی چاپگر

☐ غیرفعال کردن IEEE802.1X

تنظیمات سرویس وب

منوها را به صورتی که در زیر شرح داده شده است از پانل کنترل انتخاب کنید.

تنظیم < تنظیمات چاپگر > تنظیمات سرویس وب

تنظیماتی که توسط سرپرست تان قفل شده باشند را نمی‌توانید تغییر دهید.

خدمات اتصال Epson:

نمایش می‌دهد آیا چاپگر ثبت شده است و به Epson Connect وصل شده است یا خیر.

با انتخاب کردن ثبت و پیروی از دستورالعمل‌ها می‌توانید برای سرویس ثبت نام کنید.

پس از ثبت نام، می‌توانید تنظیمات زیر را تغییر دهید.

☐ تعلیق/از سرگیری

☐ لغو ثبت

برای مشاهده جزئیات، به وبسایت زیر مراجعه کنید.

<https://www.epsonconnect.com/>

<http://www.epsonconnect.eu> (فقط اروپا)

Google Cloud Print Services:

نشان می‌دهد که آیا چاپگر به خدمات Google Cloud Print وصل است و در آنها ثبت شده است یا خیر.

پس از ثبت نام، می‌توانید تنظیمات زیر را تغییر دهید.

☐ فعال/از کار افتاده

☐ لغو ثبت

برای کسب اطلاعات درباره ثبت نام در خدمات Google Cloud Print به وبسایت زیر مراجعه کنید.

<https://www.epsonconnect.com/>

<http://www.epsonconnect.eu> (فقط اروپا)

اطلاعات مرتبط

◀ "چاپ کردن با استفاده از خدمات شبکه" در صفحه 184

تنظیمات فکس

منو را به صورتی که در زیر شرح داده شده است از پانل کنترل انتخاب کنید.

تنظیم < تنظیمات چاپگر > تنظیمات فکس

سرپرستان دستگاه از این ویژگی استفاده می‌کنند. برای اطلاع از جزئیات، به راهنمای سرپرست مراجعه کنید.

آماده‌سازی چاپگر

تنظیمات اسکن

منو را به صورتی که در زیر شرح داده شده است از پانل کنترل انتخاب کنید.

تنظیم > تنظیمات چاپگر > تنظیمات اسکن

اطلاعات مرتبط در ادامه ارائه شده است.

اطلاعات مرتبط

← "ارسال اسکن به پوشه شبکه یا سرور FTP" در صفحه 109

← "ذخیره اسکن در دستگاه حافظه" در صفحه 118

← "ذخیره اسکن در فضای ذخیره ابری" در صفحه 120

سرپرست سیستم

منو را به صورتی که در زیر شرح داده شده است از پانل کنترل انتخاب کنید.

تنظیم > تنظیمات چاپگر > سرپرست سیستم

سرپرستان دستگاه از این ویژگی استفاده می‌کنند. برای اطلاع از جزئیات، به راهنمای سرپرست مراجعه کنید.

گزینه‌های منو برای شمارشگر چاپ

منوها را به صورتی که در زیر شرح داده شده است از پانل کنترل انتخاب کنید.

تنظیم > شمارشگر چاپ



مجموع تعداد نسخه‌های چاپ از زمان خریداری چاپگر را نشان می‌دهد.

گزینه‌های منو برای وضعیت ارائه

منو را به صورتی که در زیر شرح داده شده است از پانل کنترل انتخاب کنید.

تنظیم > وضعیت ارائه

سطح تقریبی جوهر باقیمانده و طول عمر تقریبی جعبه مراقبت و نگهداری را نشان می‌دهد.

نمایش علامت  بدین معناست که جوهر رو به اتمام است یا جعبه نگهداری تقریباً پر است. در صورت نمایش علامت ، لازم است آن را تعویض کنید زیرا جوهر تمام شده است یا جعبه نگهداری پر شده است.

گزینه‌های منو برای نگهداری

منوها را به صورتی که در زیر شرح داده شده است از پانل کنترل انتخاب کنید.

تنظیم > نگهداری

آماده‌سازی چاپگر

تنظیم کیفیت چاپ:

در صورتی که مشکلات متعددی در رابطه با اسناد چاپی تجربه می‌کنید، این گزینه را انتخاب کنید. شما می‌توانید بررسی کنید نازل‌ها گیر نکرده باشند و سپس در صورت نیاز هد چاپ را تمیز کنید و سپس پارامترهایی برای بهبود کیفیت چاپ تنظیم نمایید.

بررسی نازل هد چاپگر:

با انتخاب این ویژگی می‌توانید بررسی کنید که آیا نازل‌های هد چاپ مسدود شده‌اند یا خیر. چاپگر الگوی بررسی نازل را چاپ می‌کند.

تمیز کردن هد چاپگر:

برای تمیز کردن نازل مسدود در هد چاپ این ویژگی را انتخاب کنید.

تراز چاپ سربرگ:

این ویژگی را برای تنظیم هد چاپ و افزایش کیفیت چاپ انتخاب کنید.

□ تراز کردن با خط مدرج

این قابلیت را برای ترازبندی خطوط عمودی انتخاب کنید.

□ چیدمان افقی

اگر نوار افقی در فواصل منظم در نسخه چاپی ظاهر می‌شود، این ویژگی را انتخاب کنید.

تمیز کردن هادی کاغذ:

اگر روی غلتک‌های داخلی لکه جوهر می‌بینید، این ویژگی را انتخاب کنید. چاپگر کاغذ را برای تمیز کردن غلتک‌های داخلی وارد می‌کند.

تمیز کردن دوره ای:

چاپگر به طور خودکار بر اساس دوره زمانی مشخص شده، عملکردهای بررسی نازل هد چاپگر و تمیز کردن هد چاپگر را اجرا می‌کند. برای حفظ کیفیت چاپ ممتاز، گزینه On را انتخاب کنید. در شرایط زیر، شخصاً عملکردهای بررسی نازل هد چاپگر و تمیز کردن هد چاپگر را اجرا کنید.

□ مشکلات مربوط به کار چاپی

□ وقتی گزینه Off برای تنظیم تمیز کردن دوره ای انتخاب شده باشد

□ وقتی چاپ با کیفیت بالا انجام می‌شود، مانند چاپ عکس

□ وقتی پیام تمیز کردن هد چاپگر در نمایشگر LCD نشان داده می‌شود

اطلاعات مرتبط

- ◀ "تنظیم کیفیت چاپ" در صفحه 200
- ◀ "بررسی و تمیز کردن هد چاپ" در صفحه 167
- ◀ "تراز کردن هد چاپ" در صفحه 168
- ◀ "پاک کردن مسیر کاغذ از لکه‌های جوهر" در صفحه 170

گزینه‌های منو برای زبان/Language

منوها را به صورتی که در زیر شرح داده شده است از پانل کنترل انتخاب کنید.

تنظیم < زبان/Language

زبان صفحه LCD را انتخاب کنید.

آماده‌سازی چاپگر

گزینه‌های منو برای وضعیت چاپگر/چاپ

منوها را به صورتی که در زیر شرح داده شده است از پانل کنترل انتخاب کنید.

تنظیم < وضعیت چاپگر/چاپ

برگه وضعیت چاپ:

صفحه وضعیت پیکربندی:

برگه های اطلاعاتی را که وضعیت و تنظیمات فعلی چاپگر را نشان می دهند، چاپ کنید.

برگه وضعیت موجودی:

برگه های اطلاعات را که نشانگر وضعیت کنونی موارد مصرفی است، چاپ کنید.

برگه تاریخچه استفاده:

برگه های اطلاعاتی را که سابقه مصرف چاپگر را نشان می دهند، چاپ کنید.

فهرست فونت PS3:

فهرستی از فونت های موجود برای چاپگر پست اسکریپت را چاپ کنید.

فهرست فونت PCL:

فهرستی از فونت های موجود برای چاپگر PCL را چاپ کنید.

شبکه:

تنظیمات کنونی شبکه را نشان می دهد.

گزینه‌های منو برای مدیر مخاطبان

منوها را به صورتی که در زیر شرح داده شده است از پانل کنترل انتخاب کنید.

تنظیم < مدیر مخاطبان

ثبت/حذف:

مخاطبان مربوط به منوهای فکس، اسکن به ایمیل و اسکن در پوشه شبکه/FTP را ثبت و/یا حذف کنید.

مکرر:

مخاطبان پرکاربرد را ثبت کنید تا بتوانید به سرعت به آنها دسترسی پیدا کنید. می‌توانید ترتیب فهرست را نیز تغییر دهید.

چاپ مخاطبین:

فهرست مخاطبان را چاپ کنید.

مشاهده گزینه ها:

روش نمایش فهرست مخاطبان را تغییر دهید.

گزینه های جستجو:

روش جستجوی مخاطبان را تغییر دهید.

آماده‌سازی چاپگر

گزینه‌های منو برای تنظیمات کاربر

منوها را به صورتی که در زیر شرح داده شده است از پانل کنترل انتخاب کنید.
تنظیم < تنظیمات کاربر

تنظیماتی که توسط سرپرست تان قفل شده باشند را نمی‌توانید تغییر دهید.
می‌توانید تنظیمات پیش‌فرض منوهای زیر را تغییر دهید.

اسکن در پوشه شبکه/FTP

اسکن به ایمیل

اسکن در حافظه

ذخیره اسکن در فضای ابری

تنظیمات کپی

فکس

گزینه‌های منو برای وضعیت دستگاه تأیید هویت

منوها را به صورتی که در زیر شرح داده شده است از پانل کنترل انتخاب کنید.
تنظیم < وضعیت دستگاه تأیید هویت

وضعیت دستگاه احراز هویت را نمایش می‌دهد

گزینه‌های منو برای اطلاعات Epson Open Platform

منوها را به صورتی که در زیر شرح داده شده است از پانل کنترل انتخاب کنید.
تنظیم < اطلاعات Epson Open Platform

وضعیت پلتفرم باز Epson را نمایش می‌دهد.

ذخیره نیرو

اگر هیچ عملیاتی در زمان مشخصی انجام نشود، چاپگر به صورت خودکار وارد حالت خواب می‌شود یا خاموش می‌گردد. زمان مورد نظر پیش از اعمال مدیریت نیرو را می‌توانید تنظیم کنید. هرگونه افزایش می‌تواند بر کارایی انرژی محصول تأثیر بگذارد. پیش از انجام هرگونه تغییر، لطفاً محیط زیست را در نظر بگیرید.

بسته به محل خرید، چاپگر ممکن است ویژگی داشته باشد که اگر به مدت 30 دقیقه به شبکه وصل نباشد به صورت خودکار خاموش می‌شود.

صرفه جویی در مصرف برق — صفحه کنترل

1. از صفحه اصلی، تنظیم را انتخاب کنید.

آماده‌سازی چاپگر

2. تنظیمات چاپگر < تنظیمات اصلی را انتخاب کنید.

3. یکی از کارهای زیر را انجام دهید.

□ تایمر خواب یا تنظیم خاموش کردن < خاموش شدن در صورت غیرفعال بودن یا خاموش شدن در صورت قطع اتصال را انتخاب کنید و سپس تنظیمات را انجام دهید.

□ گزینه تایمر خواب یا زمان سنج خاموش کردن را انتخاب کنید، و سپس تنظیمات را انجام دهید.

نکته:

بسته به محل خرید ممکن است دستگاهتان ویژگی تنظیم خاموش کردن یا زمان سنج خاموش کردن را داشته باشد.

چاپ

چاپ کردن از درایور چاپگر در Windows

اگر نمی‌توانید برخی از تنظیمات درایور چاپگر را تغییر دهید، ممکن است آنها توسط سرپرست محدود شده باشند. برای راهنمایی، با سرپرست چاپگر تماس بگیرید.

دسترسی به درایور چاپگر

هنگام دسترسی به درایور چاپگر از پانل کنترل رایانه، تنظیمات بر همه برنامه‌ها اعمال گردند.

دسترسی به درایور چاپگر از پانل کنترل

Windows 10/Windows Server 2016

روی دکمه شروع کلیک کنید و سپس سیستم ویندوز < پانل کنترل > مشاهده دستگاه‌ها و چاپگرها از سخت‌افزار و صدا را انتخاب کنید. روی چاپگر کلیک راست کنید یا فشار داده و نگره دارید و سپس موارد برگزیده چاپ را انتخاب کنید.

Windows 8.1/Windows 8/Windows Server 2012 R2/Windows Server 2012

دسک تاپ < تنظیمات > پانل کنترل < مشاهده دستگاه‌ها و چاپگرها از سخت‌افزار و صدا را انتخاب کنید. روی چاپگر کلیک راست کنید یا فشار داده و نگره دارید و سپس موارد برگزیده چاپ را انتخاب کنید.

Windows 7/Windows Server 2008 R2

روی دکمه شروع کلیک کنید و پانل کنترل < مشاهده دستگاه‌ها و چاپگرها از سخت‌افزار و صدا را انتخاب کنید. روی چاپگر کلیک راست کرده و موارد برگزیده چاپ را انتخاب کنید.

Windows Vista/Windows Server 2008

روی دکمه شروع کلیک کرده و پانل کنترل < چاپگرها از سخت‌افزار و صدا را انتخاب کنید. روی چاپگر کلیک راست کرده و انتخاب موارد برگزیده چاپ را انتخاب کنید.

Windows XP/Windows Server 2003 R2/Windows Server 2003

روی دکمه شروع کلیک کرده و پانل کنترل < چاپگرها و سایر سخت‌افزار > چاپگرها و مابرها را انتخاب کنید. روی چاپگر کلیک راست کرده و موارد برگزیده چاپ را انتخاب کنید.

دسترسی به درایور چاپگر از نماد چاپگر موجود در نوار وظیفه

نماد چاپگر موجود در نوار وظیفه یک نماد میانبر است که به شما امکان می‌دهد به سرعت به درایور چاپگر دسترسی پیدا کنید. اگر روی نماد چاپگر کلیک کنید و تنظیم چاپگر را انتخاب نمایید، می‌توانید به یک پنجره تنظیمات چاپگر مشابه پانل کنترل دسترسی پیدا کنید. اگر روی این نماد دو بار کلیک کنید، می‌توانید وضعیت چاپگر را بررسی نمایید.

نکته:

اگر نماد چاپگر در نوار وظیفه نشان داده نشد، به پنجره درایور چاپگر دسترسی پیدا کنید. روی تنظیم برگزیده کنترل در زبانه نگهداری کلیک کنید و سپس ثبت نماد میانبر در نوار وظیفه را انتخاب نمایید.

اصول اولیه چاپ

نکته:

بسته به برنامه ممکن است عملکردها فرق داشته باشد. برای اطلاعات بیشتر به راهنمای برنامه مراجعه کنید.

چاپ

1. فایلی را که می‌خواهید چاپ کنید باز نمایید.
در صورتی که از قبل کاغذ در چاپگر بارگذاری نشده است، آن را بارگذاری کنید.
2. چاپ یا تنظیم صفحه را از منوی فایل انتخاب کنید.
3. چاپگر خود را انتخاب کنید.
4. موارد برگزیده یا ویژگی‌ها را برای دسترسی به پنجره درایور چاپگر انتخاب کنید.

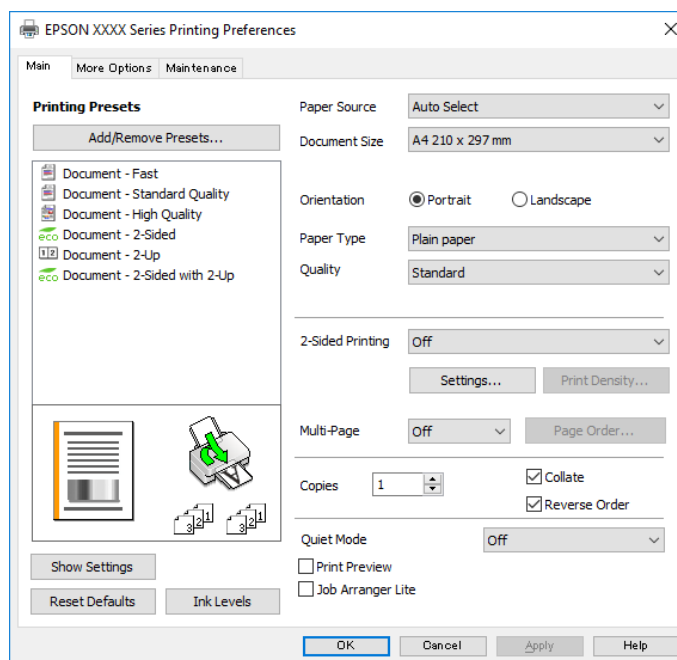

5. در صورت نیاز، تنظیمات را تغییر دهید.
برای دسترسی به جزئیات، گزینه‌های منو برای درایور چاپگر را مشاهده کنید.

نکته:

همچنین می‌توانید برای دریافت توضیحات موارد تنظیم به راهنمای آنلاین مراجعه کنید. با کلیک راست کردن روی یک مورد، صفحه راهنما را نمایش می‌دهد.

وقتی پیش نمایش را انتخاب کنید، می‌توانید پیش نمایش سند خود را پیش از چاپ مشاهده کنید.

6. برای بستن پنجره درایور چاپگر روی تایید کلیک کنید.

7. روی چاپ کلیک کنید.

نکته:

وقتی پیش نمایش را انتخاب کنید، پنجره پیش نمایش چاپ نشان داده می‌شود. برای تغییر تنظیمات، روی گزینه لغو کلیک کنید و سپس رویه را از مرحله 2 تکرار کنید.

اطلاعات مرتبط

- ← "ظرفیت‌ها و کاغذ موجود" در صفحه 25
- ← "قرار دادن کاغذ در کاست کاغذ" در صفحه 28
- ← "قرار دادن کاغذ در ورودی کاغذ از عقب" در صفحه 31
- ← "لیست انواع کاغذ" در صفحه 34
- ← "زبان اندازه" در صفحه 75

چاپ

چاپ دو طرفه

می‌توانید بر روی هر دو طرف کاغذ چاپ کنید. با تغییر دادن ترتیب صفحات و تا کردن صفحات چاپ شده می‌توانید کتابچه چاپ کنید.

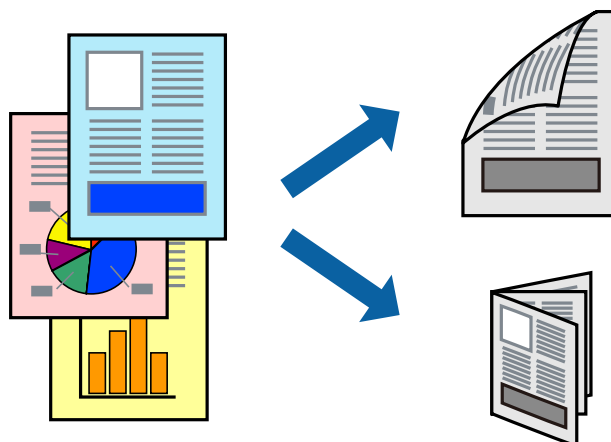

نکته:

- می‌توانید از چاپ خودکار و دستی دو-رو استفاده کنید. در مدت چاپ دستی دو-رو، پس از این که چاپگر کار چاپ بر روی یک طرف را به پایان رساند، کاغذ را برگردانید و طرف دیگر را چاپ کنید.
- اگر از کاغذی استفاده می‌کنید که برای چاپ دو طرفه مناسب نباشد، ممکن است کیفیت چاپ کاهش یابد و کاغذ گیر کند.
- بسته به کاغذ و داده‌ها، ممکن است جوهر به طرف دیگر کاغذ نشت کند.

اطلاعات مرتبط

← "ظرفیت‌ها و کاغذ موجود" در صفحه 25

تنظیمات چاپ

چاپ دو طرفه دستی زمانی موجود است که EPSON Status Monitor 3 فعال باشد. هر چند، چاپ دو طرفه در صورتی که چاپگر از طریق شبکه قابل دسترسی است یا بعنوان یک چاپگر مشترک استفاده می‌شود قابل استفاده نیست.

نکته:

برای فعال کردن EPSON Status Monitor 3، بر روی تنظیم گسترش یافته در زبانه نگهداری کلیک کرده، و سپس EPSON Status Monitor 3 را فعال کنید.

1. در زبانه اندازه درایور چاپگر، گزینه‌ای را از چاپ 2 طرفه انتخاب کنید.
2. روی Settings کلیک کنید، تنظیمات مربوطه را انجام دهید و سپس روی تأیید کلیک کنید. تنظیمات مربوط به تراکم چاپ را در صورت لزوم اعمال کنید. این تنظیم برای چاپ دستی 2-رو وجود ندارد.

نکته:

- برای چاپ یک کتابچه تاشو، کتابچه را انتخاب کنید.
- در هنگام تراکم چاپ می‌توانید تراکم چاپ را بر اساس نوع سند تنظیم کنید.
- بسته به ترکیب تنظیمات انتخاب شده برای انتخاب نوع سند در پنجره تنظیم تراکم چاپ و برای کیفیت در زبانه اندازه، سرعت چاپ ممکن است کاهش یابد.

چاپ

3. روی چاپ کلیک کنید.

برای چاپ دو طرفه دستی، زمانی که چاپ یک طرف تمام شده است، یک پنجره باز شو بر روی رایانه نشان داده می شود. دستورالعمل های روی صفحه را دنبال کنید.

اطلاعات مرتبط

← "اصول اولیه چاپ" در صفحه 60

← "زبان اندازه" در صفحه 75

چاپ چندین صفحه بر روی یک صفحه

می توانید دو یا چهار صفحه از اسناد را روی یک صفحه کاغذ چاپ کنید.

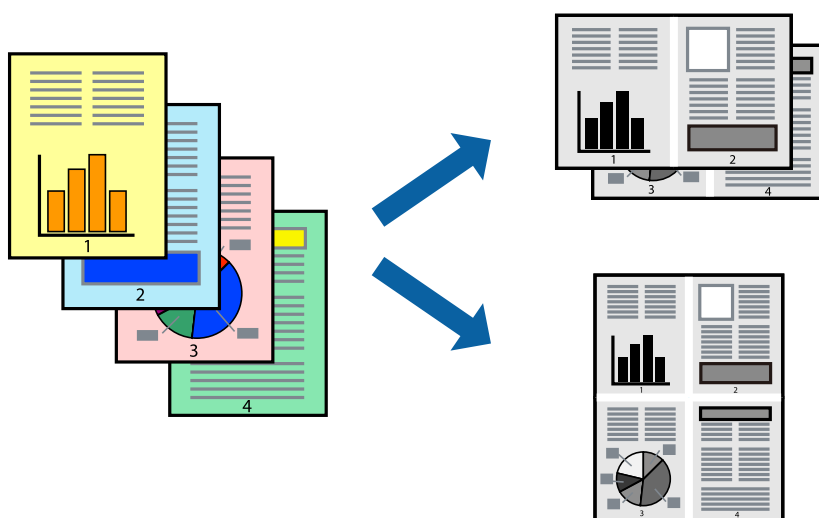

تنظیمات چاپ

در زبانه اندازه درایور چاپگر، 2تایی یا 4تایی را به عنوان تنظیم چند صفحه انتخاب کنید.

اطلاعات مرتبط

← "اصول اولیه چاپ" در صفحه 60

← "زبان اندازه" در صفحه 75

چاپ کردن و انباشت به ترتیب صفحه (چاپ به ترتیب معکوس)

می توانید کار چاپ را از صفحه آخر انجام دهید تا اسناد به ترتیب صفحه انباشته شود.

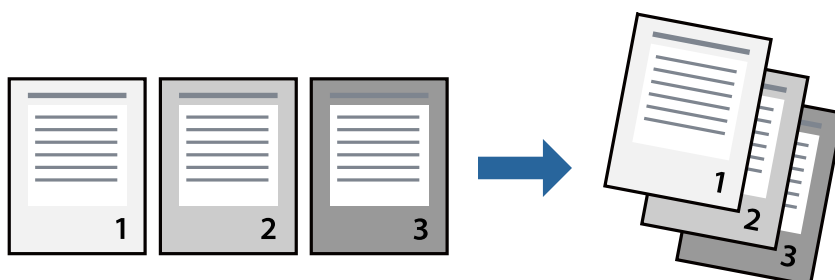

چاپ

تنظیمات چاپ

در زبانه اندازه درایور چاپگر، ترتیب معکوس را انتخاب کنید.

اطلاعات مرتبط

← "اصول اولیه چاپ" در صفحه 60

← "زبانه اندازه" در صفحه 75

چاپ یک سند کوچک یا بزرگ شده

می توانید اندازه سند را با درصد خاصی یا برای سازگار کردن با اندازه کاغذ بارگذاری شده در چاپگر کاهش یا افزایش دهید.



تنظیمات چاپ

در زبانه گزینه بیشتر درایور چاپگر، اندازه سند را از تنظیم اندازه سند انتخاب کنید. اندازه کاغذ مورد نظر را از تنظیم کاغذ خروجی انتخاب کنید. کوچک کردن/بزرگ کردن را انتخاب و سپس متناسب با اندازه صفحه یا زوم روی را انتخاب کنید. اگر زوم روی را انتخاب کنید باید درصد را وارد کنید.

برای چاپ کردن تصاویر در مرکز صفحه وسط را انتخاب کنید.

اطلاعات مرتبط

← "اصول اولیه چاپ" در صفحه 60

← "زبانه گزینه بیشتر" در صفحه 76

چاپ

چاپ کردن یک تصویر بر روی چندین برگ برای بزرگنمایی (ایجاد پوستر)

این قابلیت به شما امکان می دهد تا یک تصویر را روی چندین برگه کاغذ چاپ کنید. شما می توانید یک پوستر بزرگ را از طریق چسباندن آنها به یکدیگر ایجاد کنید.

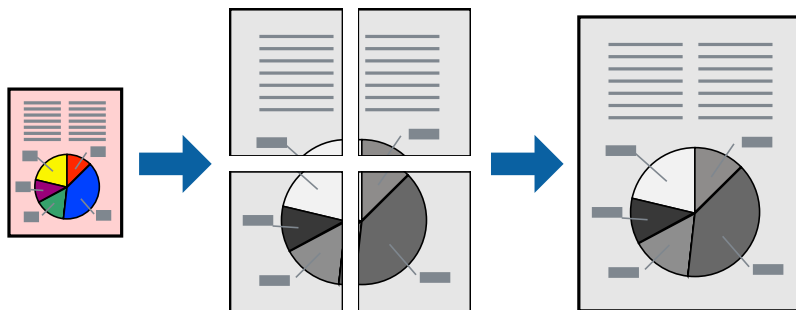

تنظیمات چاپ

در زبانه اندازه درایور چاپگر، گزینه 2x1 پوستر، 2x2 پوستر، 3x3 پوستر یا 4x4 پوستر را به عنوان تنظیم چند صفحه انتخاب کنید. با کلیک کردن بر روی تنظیم می توانید پانلهایی را که نمی خواهید چاپ شود انتخاب کنید. همچنین می توانید گزینه های راهنمای برش را انتخاب کنید.

اطلاعات مرتبط

← "اصول اولیه چاپ" در صفحه 60

← "زبانه اندازه" در صفحه 75

ساخت پوستر با استفاده از روی هم قرار گرفتن علائم تراز

این نمونه ای از روش ساخت پوستر با انتخاب 2x2 پوستر و انتخاب روی هم قرار گرفتن علائم تراز در راهنمای برش چاپ است. راهنمای واقعی به صورت تک رنگ چاپ می شوند اما در رابطه با این توضیحات به صورت خطوط آبی و قرمز نمایش داده می شوند.

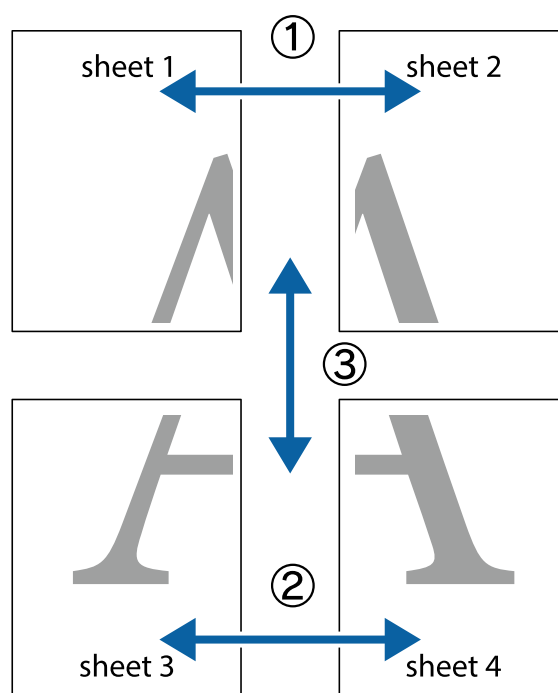

چاپ

1. حاشیه‌های Sheet 1 را از روی خط عمودی آبی که از مرکز تقاطع‌های بالا و پایین می‌گذرد، برید. Sheet 2 را آماده کنید.

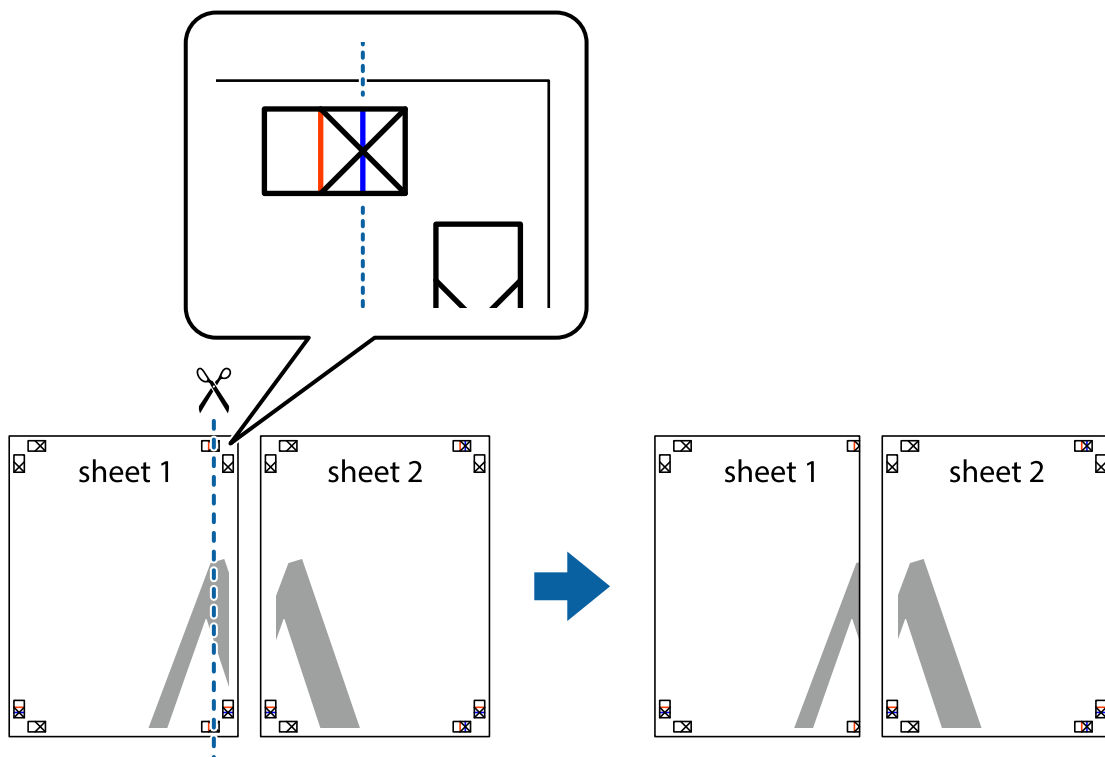

2. لبه Sheet 1 را در بالای Sheet 2 قرار دهید و علامت‌های تقاطع را تراز کنید، سپس موقتاً دو صفحه را از پشت بهم وصل کنید.

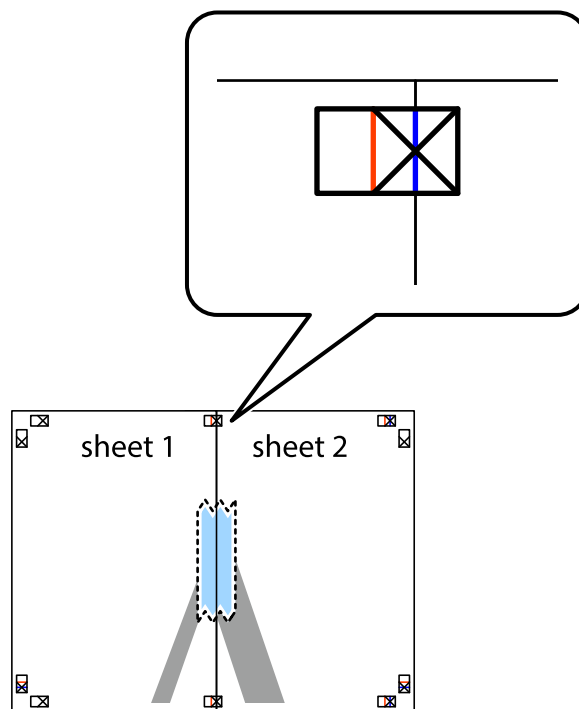

چاپ

3. صفحات بهم وصل شده را در طول خط قرمز عمودی از علامت‌های تراز ببرید (این بار، خط سمت چپ علامت‌های باضافه).

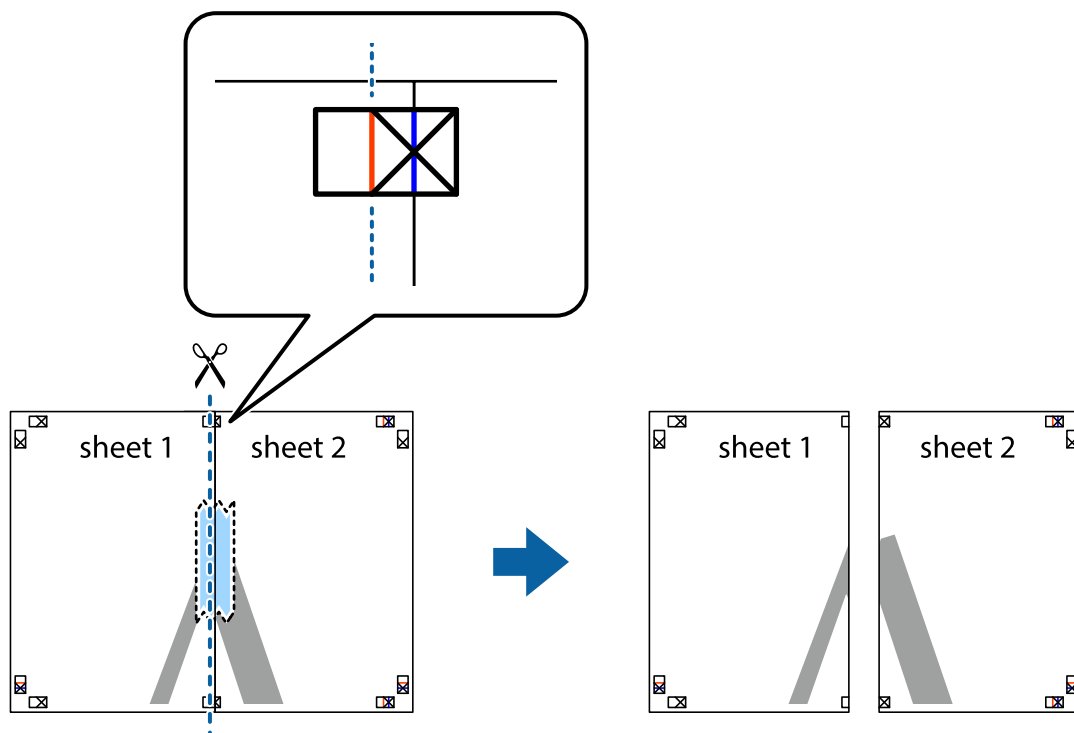

4. صفحات را از پشت به هم وصل کنید.

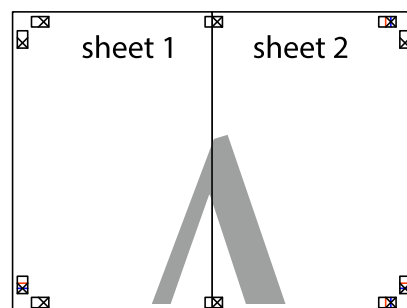

5. مراحل ۱ تا ۴ را برای وصل کردن Sheet 3 و Sheet 4 تکرار کنید.

چاپ

6. حاشیه‌های Sheet 1 و Sheet 2 را در طول خط آبی افقی از قسمت مرکز علامت‌های تقاطع راست و چپ ببرید.

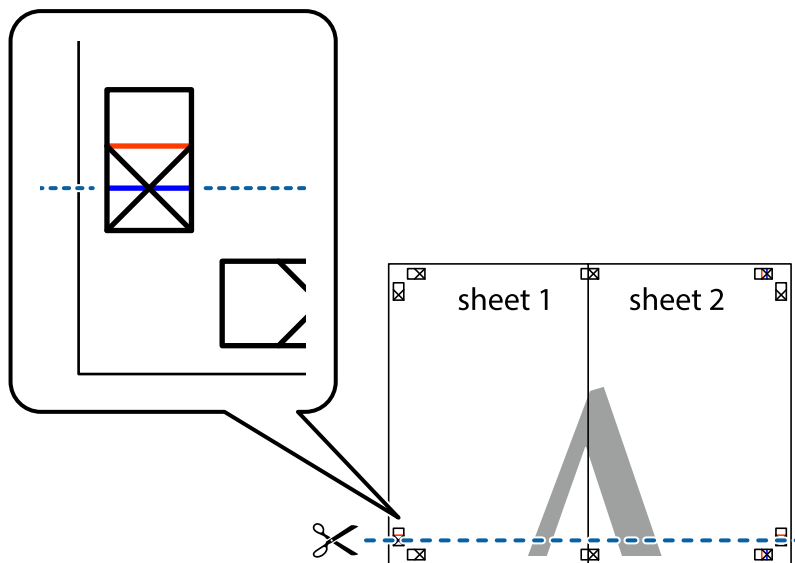

7. لبه Sheet 1 و Sheet 2 را در بالای Sheet 3 و Sheet 4 قرار داده علامت‌های تقاطع را تراز کنید، و سپس موقتاً آنها را پشت به هم وصل کنید.

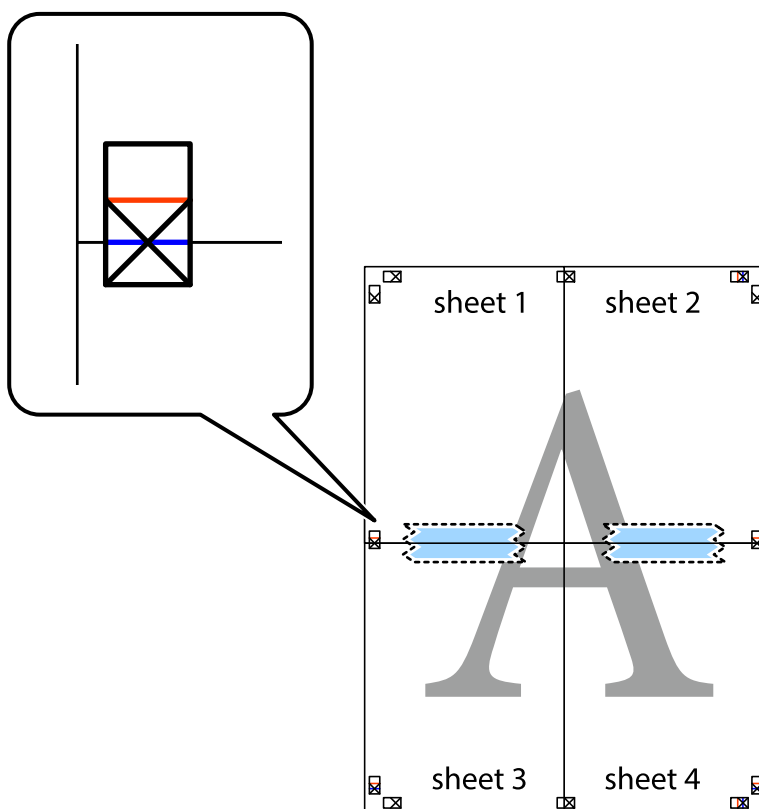

چاپ

8. صفحات بهم وصل شده را در طول خط قرمز افقی از علامت‌های تراز ببرید (این بار، خط بالای علامت‌های باضافه).

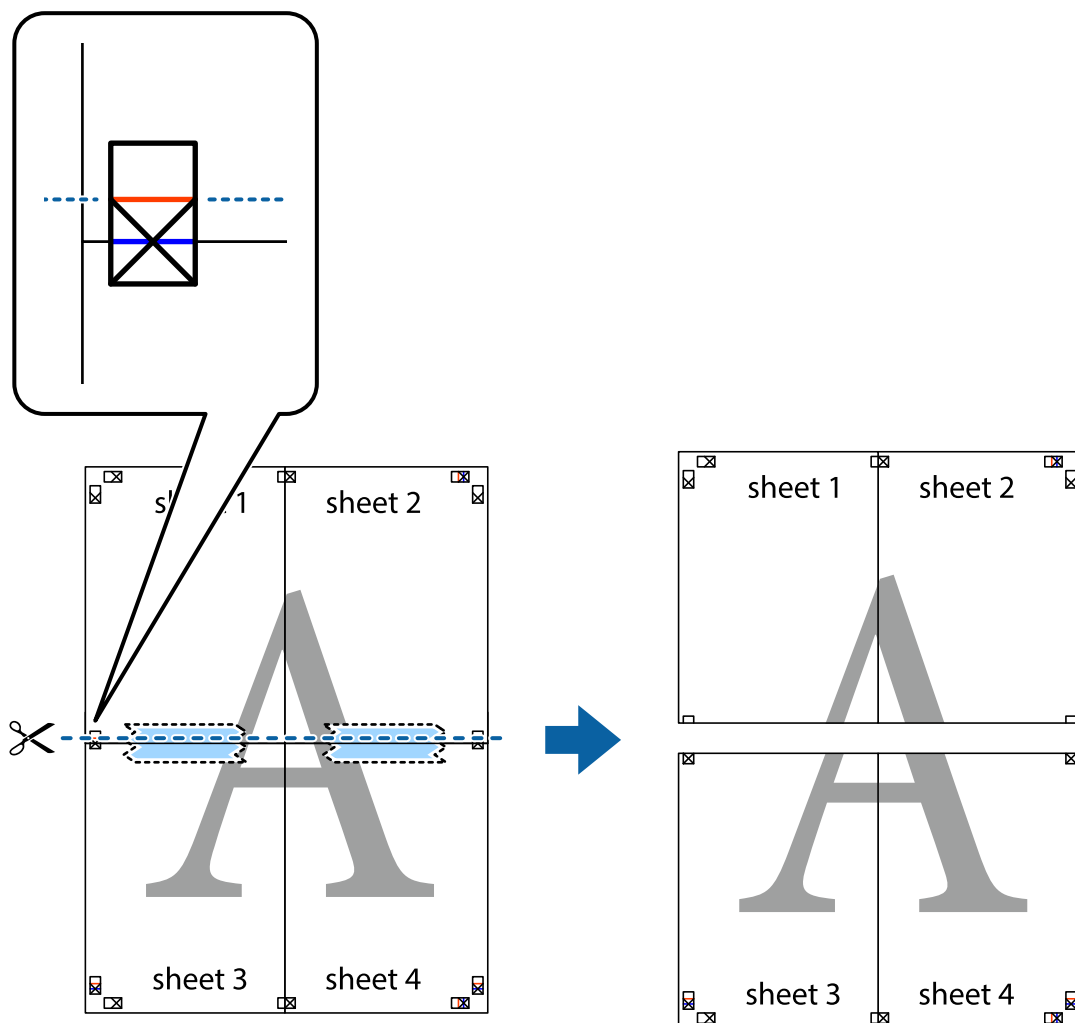

9. صفحات را از پشت به هم وصل کنید.

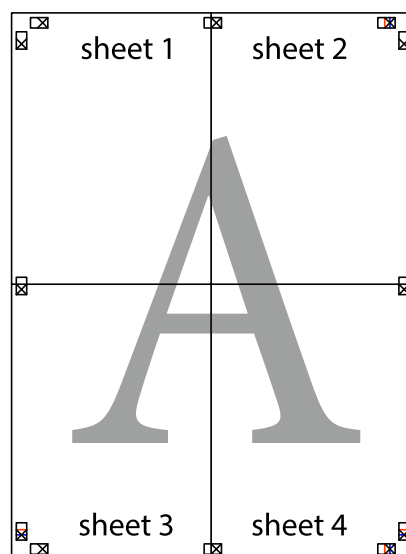

چاپ

10. حاشیه‌های باقیمانده را در طول راهنمای بیرونی ببرید.

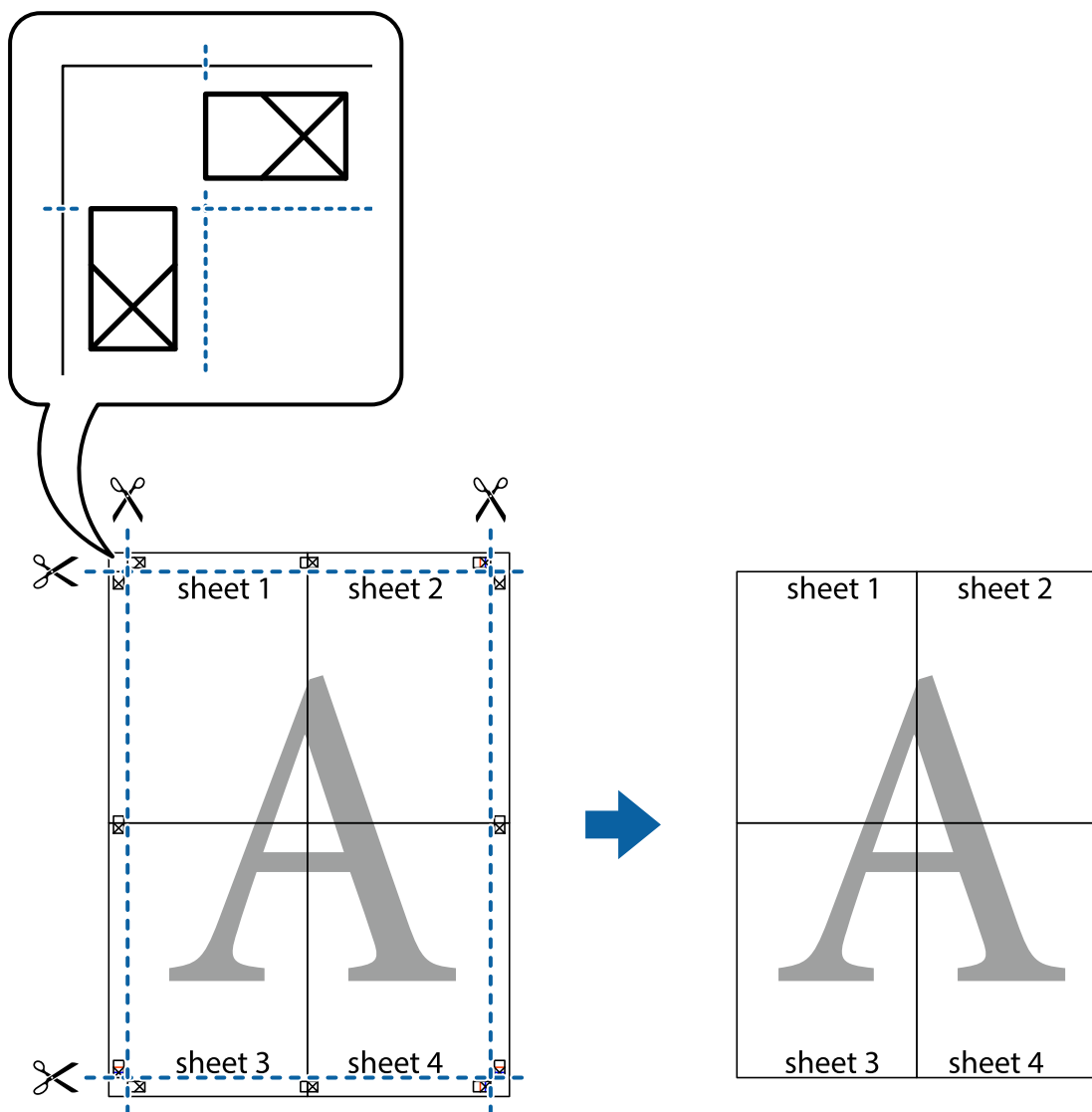

چاپ کردن با سربرگ و ته‌برگ

می‌توانید اطلاعاتی مانند نام کاربری و تاریخ چاپ را به عنوان سربرگ و ته‌برگ چاپ کنید.

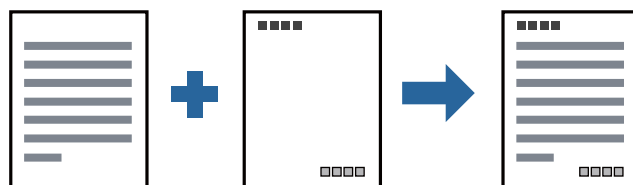

تنظیمات چاپ

در زبانه گزینه بیشتر درایور چاپگر، روی ویژگی‌های ته‌نقش کلیک و سپس سرصفحه/پاصفحه را انتخاب کنید. بر روی تنظیم کلیک و سپس موارد مورد نظر برای چاپ را انتخاب کنید.

چاپ

اطلاعات مرتبط

← "اصول اولیه چاپ" در صفحه 60

← "زبانه گزینه بیشتر" در صفحه 76

چاپ کردن ته نقش

می‌توانید یک ته نقش مانند «محرمانه» یا یک الگوی «کپی ممنوع» بر روی کار چاپی چاپ کنید. در صورتی که حین چاپ از الگوی «کپی ممنوع» استفاده کنید، هنگام فتوکپی کردن کار چاپی، حروف مخفی بر روی نسخه‌های کپی نمایش داده می‌شود تا کپی و اصل قابل تفکیک باشند.



الگوی ضد کپی تحت شرایط زیر قابل دسترسی می‌باشد:

نوع کاغذ: کاغذ ساده، کاغذ کپی، سربرگ، کاغذ بازیافتی، کاغذ رنگی، کاغذ از پیش چاپ شده یا کاغذ ساده با کیفیت بالا

کیفیت: استاندارد

چاپ دوروی خودکار: انتخاب نشده

تصحیح ته رنگ: خودکار

نکته:

همینطور می‌توانید ته نقش یا الگوی کپی ممنوع مخصوص به خود را نیز اضافه کنید.

تنظیمات چاپ

در زبانه گزینه بیشتر درایور چاپگر، بر روی ویژگی‌های ته نقش کلیک و الگوی ضد کپی یا طرح آب انتخاب کنید. برای تغییر دادن جزئیاتی مانند اندازه، تراکم یا موقعیت الگو یا نشانه بر روی تنظیم کلیک کنید.

اطلاعات مرتبط

← "اصول اولیه چاپ" در صفحه 60

← "زبانه گزینه بیشتر" در صفحه 76

چاپ

چاپ کردن فایل‌های محافظت شده با رمز عبور

می‌توانید یک رمز عبور را برای کار چاپی تعیین کنید تا کار چاپی فقط پس از وارد کردن رمز عبور در صفحه کنترل انجام بگیرد.

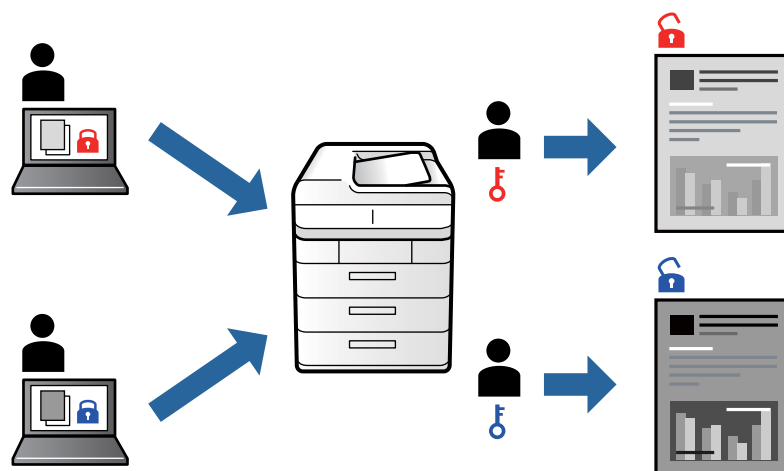

تنظیمات چاپ

در زبانه **گزینه بیشتر** درایور چاپگر، گزینه **کار محرمانه** را انتخاب و رمز عبور را وارد کنید.

برای چاپ کردن کار، گزینه **کار محرمانه** را در صفحه اصلی پانل کنترل چاپگر انتخاب کنید. کار مورد نظر برای چاپ را انتخاب کنید و رمز عبور را وارد نمایید.

اطلاعات مرتبط

← "اصول اولیه چاپ" در صفحه 60

← "زبانه گزینه بیشتر" در صفحه 76

چاپ کردن همزمان چندین فایل

Job Arranger Lite به شما اجازه می‌دهد چند فایل را که با برنامه مختلفی ایجاد شده اند ترکیب کرده و آنها را بعنوان یک کار چاپی تکی چاپ کنید. می‌توانید تنظیمات چاپ فایل‌های ترکیبی، مانند چیدمان چند-صفحه‌ای و چاپ دو رو را تعیین کنید.

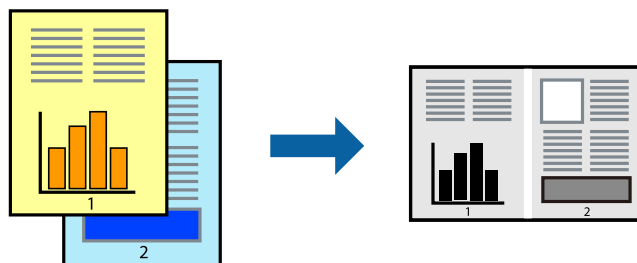

تنظیمات چاپ

در زبانه **اندازه درایور چاپگر**، Job Arranger Lite را انتخاب کنید. با شروع کار چاپ، پنجره Job Arranger Lite ظاهر می‌شود. در پنجره Job Arranger Lite باز شده، فایلی را که می‌خواهید با فایل فعلی ترکیب کنید باز کنید و سپس مراحل بالا را تکرار نمایید.

اگر کار چاپ افزوده شده به چاپ پروژه در پنجره Job Arranger Lite را انتخاب می‌کنید، می‌توانید آرایش صفحه را ویرایش کنید.

چاپ

برای شروع کار چاپ، بر روی چاپ کردن از منو فایل کلیک کنید.

نکته:

اگر پنجره *Job Arranger Lite* را پیش از افزودن همه داده‌های چاپ به چاپ پروژه ببندید، کار چاپ جاری لغو می‌شود. بر روی ذخیره کردن از منو فایل کلیک کنید تا کار جاری ذخیره شود. پسوند فایل ذخیره شده "ecl" است.

برای باز کردن چاپ پروژه، بر روی *Job Arranger Lite* در زبانه نگهداری درایور کلیک کنید تا پنجره *Job Arranger Lite* باز شود. سپس، باز کردن را از منوی فایل برای انتخاب فایل انتخاب کنید.

اطلاعات مرتبط

← "اصول اولیه چاپ" در صفحه 60

← "زبانه اندازه" در صفحه 75

تنظیم تهرنگ چاپ

ته‌رنگ مورد استفاده در کار چاپ را می‌توانید تنظیم کنید.

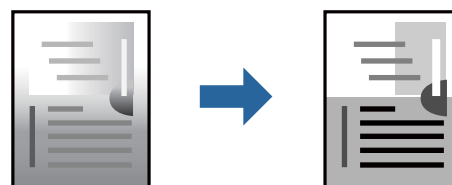

نکته:

این تنظیمات برای همه داده‌های اسناد قابل استفاده نیست.

تنظیمات چاپ

در زبانه گزینه بیشتر درایور چاپگر، گزینه سفارشی را به عنوان تنظیم تصحیح تهرنگ انتخاب کنید. بر روی پیشرفته کلیک کنید تا پنجره تصحیح تهرنگ باز شود و سپس روش اصلاح تهرنگ را انتخاب کنید.

نکته:

گزینه خودکار به عنوان پیش‌فرض در زبانه گزینه بیشتر انتخاب می‌شود. با این تنظیم، تهرنگ به صورت خودکار تنظیم می‌شود تا با تنظیمات نوع کاغذ و کیفیت چاپ مطابقت داشته باشد.

اطلاعات مرتبط

← "اصول اولیه چاپ" در صفحه 60

← "زبانه گزینه بیشتر" در صفحه 76

چاپ کردن برای تاکید بر خطوط باریک

می‌توانید خطوط باریکی را که چاپ نمی‌شوند، ضخیم کنید.

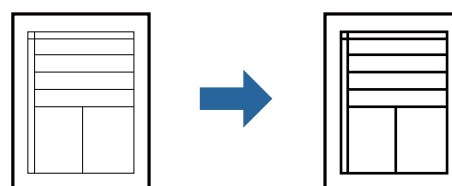

چاپ

تنظیمات چاپ

در زبانه گزینه بیشتر درایور چاپگر بر روی گزینه های تصویر در تنظیم تصحیح ته رنگ کلیک کنید. گزینه درشت کردن خطوط نازک را انتخاب کنید.

اطلاعات مرتبط

← "اصول اولیه چاپ" در صفحه 60

← "زبانه گزینه بیشتر" در صفحه 76

چاپ برای بهبود متن و خطوط کم رنگ

شما می توانید حروف و خطوط کم رنگ را بهبود دهید تا پررنگ تر شوند یا تصاویر واضح تری بدست آید.

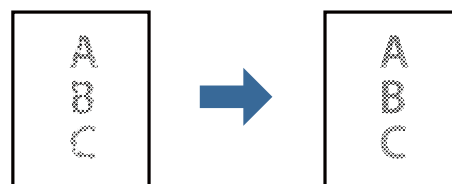

تنظیمات چاپ

در زبانه گزینه بیشتر درایور چاپگر بر روی گزینه های تصویر در تنظیم تصحیح ته رنگ کلیک کنید. گزینه ارتقای متن و خطوط را انتخاب کنید.

چاپ کردن بارکد خوانا

می توانید بارکد خوانا چاپ کنید تا به آسانی اسکن شود. این قابلیت را فقط در صورتی فعال کنید که بارکد چاپ شده قابل اسکن نباشد.

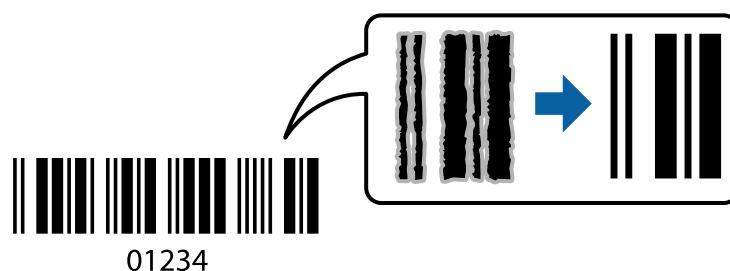

می توانید از این قابلیت در شرایط زیر استفاده کنید.

نوع کاغذ: کاغذ ساده، کاغذ کپی، سربرگ، کاغذ بازیافتی، کاغذ رنگی، کاغذ از پیش چاپ شده، کاغذ ساده با کیفیت بالا، کاغذ ضخیم یا پاکت نامه

کیفیت: استاندارد

نکته:

رفع تاری کاغذ ممکن است گاهی وقت ها بسته به شرایط ممکن نباشد.

چاپ

تنظیمات چاپ

در زبانه نگهداری درایور چاپگر، بر روی تنظیم گسترش یافته کلیک و حالت بارکد را انتخاب کنید.

اطلاعات مرتبط

← "اصول اولیه چاپ" در صفحه 60

← "زبانه نگهداری" در صفحه 77

لغو کردن چاپ

می‌توانید کار چاپ را از رایانه لغو کنید. هر چند، اگر یک کار چاپ به‌طور کامل به چاپگر ارسال شده باشد نمی‌توانید آن را از رایانه لغو کنید. در این حالت، با استفاده از پانل کنترل چاپگر کار چاپ را لغو کنید.

لغو کردن

در رایانه خود، بر روی چاپگر خود در دستگاه‌ها و چاپگرها، چاپگر یا در چاپگرها و نمابرها راست-کلیک کنید. بر روی مشاهده چیزی که چاپ می‌شود کلیک کنید، بر روی کار مورد نظر برای لغو کلیک کنید و لغو را انتخاب نمایید.

گزینه‌های منو مربوط به درایور چاپگر

پنجره چاپ را در برنامه دلخواه خود باز کنید و پس از انتخاب چاپگر وارد پنجره درایور چاپگر شوید.

نکته:

منوها، بسته به گزینه‌ای که انتخاب می‌کنید فرق می‌کنند.

زبانه اندازه

پیش تنظیم های چاپ	افزودن/حذف موارد از قبل تنظیم شده	شما می‌توانید تنظیمات پیش‌فرض خود را برای تنظیمات چاپ پرکاربرد اضافه یا حذف کنید. گزینه پیش‌تنظیم مدنظر خود را از فهرست انتخاب کنید.
نمایش تنظیم	لیست مواردی که اخیراً در زبانه‌های اندازه و گزینه بیشتر تنظیم شده‌اند را نمایش می‌دهد.	
تنظیم مجدد پیش فرض	تمامی تنظیمات را به مقادیر پیش‌فرض کارخانه بر می‌گرداند. تنظیمات گزینه‌های زبانه گزینه بیشتر نیز به مقادیر پیش‌فرض بازنشانی می‌شوند.	
سطوح	سطوح تقریبی جوهر را نمایش می‌دهد.	
منبع کاغذ	منبع تغذیه کاغذ را انتخاب کنید. گزینه انتخاب خودکار منبع کاغذ انتخاب شده در تنظیم کاغذ چاپگر را به‌طور خودکار انتخاب می‌کند.	
اندازه سند	اندازه کاغذی که مایلید بر روی آن چاپ کنید را انتخاب نمایید. اگر تعریف شده کاربر را انتخاب کنید، باید عرض و ارتفاع کاغذ را وارد کنید.	
جهت	جهت مورد نظر برای چاپ را انتخاب کنید.	
نوع کاغذ	نوع کاغذ مقصد چاپ را انتخاب کنید.	
کیفیت	کیفیت چاپ مورد نظر برای چاپ را انتخاب کنید. تنظیمات قابل استفاده به نوع کاغذ انتخاب شده بستگی دارد.	

چاپ

چاپ 2 طرفه	امکان چاپ 2 رو را فراهم می‌کند.
	Settings می‌توانید لبه صحافی و حاشیه‌های صحافی را مشخص کنید. در هنگام چاپ کردن اسناد چند-صفحه‌ای، می‌توانید انتخاب کنید که کار چاپ از جلو یا عقب صفحه آغاز شود.
	تراکم چاپ نوع سند را برای تنظیم تراکم چاپ انتخاب کنید. اگر تراکم چاپ مناسب را انتخاب کنید، می‌توانید از نشت کردن جوهر به سمت دیگر کاغذ جلوگیری کنید. برای تنظیم دستی تراکم چاپ User Defined را انتخاب کنید.
چند صفحه	امکان چاپ کردن چندین صفحه در یک برگه یا چاپ کردن پوستر را فراهم می‌کند. برای مشخص کردن ترتیب چاپ شدن صفحات بر روی ترتیب صفحه کلیک کنید.
کپی	تعداد نسخه‌های مدنظر خود برای چاپ را تنظیم کنید.
	شماره بندی اسناد چند-صفحه‌ای دسته‌بندی و مرتب شده را چاپ می‌کند.
	ترتیب معکوس امکان چاپ کردن از صفحه آخر را به شما می‌دهد تا صفحات پس از چاپ شدن به ترتیب درست انباشته شود.
ببصدا	صدای چاپگر را کاهش می‌دهد. با این وجود، ممکن است فعال کردن این گزینه سرعت چاپ را کاهش دهد.
پیش‌نمایش	پیش‌نمایشی از سند را پیش از چاپ شدن نشان می‌دهد.
Job Arranger Lite	کار چاپ را با قابلیت Job Arranger Lite انتخاب کنید.

زبانه گزینه بیشتر

پیش‌تنظیم‌های چاپ	افزودن/حذف موارد از قبل تنظیم شده شما می‌توانید تنظیمات پیش‌فرض خود را برای تنظیمات چاپ پرکاربرد اضافه یا حذف کنید. گزینه پیش‌تنظیم مدنظر خود را از فهرست انتخاب کنید.
نمایش تنظیم	لیست مواردی که اخیراً در زبان‌های اندازه و گزینه بیشتر تنظیم شده‌اند را نمایش می‌دهد.
تنظیم مجدد پیش‌فرض	تمامی تنظیمات را به مقادیر پیش‌فرض کارخانه بر می‌گرداند. تنظیمات گزینه‌های زبان اندازه نیز به مقادیر پیش‌فرض بازنشانی می‌شوند.
اندازه سند	اندازه سند خود را انتخاب کنید.
کاغذ خروجی	اندازه کاغذی که مایلید بر روی آن چاپ کنید را انتخاب نمایید. اگر کاغذ خروجی با اندازه سند متفاوت باشد، کوچک کردن/بزرگ کردن به طور خودکار انتخاب می‌شود. هنگام چاپ اسناد بدون تغییر اندازه نیازی به انتخاب کاغذ خروجی نخواهید داشت.
کوچک کردن/بزرگ کردن	اجازه می‌دهد اندازه سند را کاهش یا افزایش دهید.
	متناسب با اندازه صفحه اندازه کاغذ را به طور خودکار کاهش یا افزایش می‌دهد تا با اندازه کاغذ انتخاب شده در کاغذ خروجی مطابقت داشته باشد.
	زوم روی با درصد بزرگ‌نمایی مشخصی چاپ می‌کند.
	وسط تصاویر را در مرکز کاغذ چاپ می‌کند.
تصحیح ته رنگ	خودکار ته‌رنگ تصاویر را به طور خودکار تنظیم می‌کند.
	سفارشی به شما اجازه می‌دهد تصحیح ته‌رنگ را به طور دستی انجام دهید. جهت دسترسی به تنظیمات بیشتر، روی پیشرفته کلیک کنید.
	گزینه‌های تصویر گزینه‌های کیفیت چاپ مانند درشت کردن متن را فعال می‌کند. همچنین می‌توانید ضخامت خطوط نازک را برای رویت بهتر آنها در کارهای چاپی افزایش دهید.
ویژگی‌های ته نقش	اجازه می‌دهد تنظیمات مربوط به الگوهای «کپی ممنوع» یا ته‌نقش‌ها را اعمال کنید.

چاپ

کار محرمانه	اسناد محرمانه را حین چاپ با رمز عبور محافظت کنید. در صورت استفاده از این ویژگی، داده‌های چاپ در چاپگر ذخیره می‌شوند و تنها پس از وارد کردن صحیح رمز عبور از طریق پانل کنترل چاپگر قابل چاپ خواهند بود. برای تغییر تنظیمات، گزینه Settings را انتخاب کنید.
تنظیم اضافی	چرخش 180 درجه
	صفحات را قبل از چاپ 180 درجه می‌چرخاند. این ویژگی هنگام چاپ بر روی کاغذهایی مانند پاکت نامه که در جهت ثابت و مشخص در چاپگر بار می‌شوند، مفید واقع خواهد شد.
	سرعت زیاد
	زمانی که هد چاپ در هر دو جهت حرکت می‌کند چاپ می‌کند. سرعت چاپ سریع‌تر است، اما ممکن است کیفیت کاهش یابد.
	تصویر آینه
	تصویر را معکوس می‌کند به نحوی که تصویر را طوری چاپ می‌کند که گویی در آینه ظاهر می‌شود.

زبانه نگهداری

بررسی نازل	برای بررسی انسداد نازل‌های هد چاپ یک الگوی بررسی نازل چاپ می‌کند.
تمیز کردن هد	نازل‌های مسدود در هد چاپ را تمیز می‌کند. از آنجا که این ویژگی مقداری جوهر استفاده می‌کند، تنها در صورتیکه نازل‌ها مسدود هستند، هد چاپ را پاک کنید.
Job Arranger Lite	پنجره Job Arranger Lite را باز می‌کند. می‌توانید داده‌ها را ذخیره و ویرایش کنید.
EPSON Status Monitor 3	پنجره EPSON Status Monitor 3 را باز می‌کند. در اینجا می‌توانید وضعیت چاپگر و اقلام مصرفی را تایید کنید.
تنظیم برگزیده کنترل	اجازه می‌دهد تنظیمات مربوط به موارد موجود در پنجره EPSON Status Monitor 3 را تعیین کنید.
تنظیم گسترش یافته	اجازه می‌دهد طیف متنوعی از تنظیمات را تعیین کنید. برای مشاهده راهنما مربوط به جزئیات، بر روی هر مورد راست-کلیک کنید.
صف چاپ	کارهای در انتظار چاپ را نمایش می‌دهد. می‌توانید کارهای چاپی را بررسی کنید، مکث دهید یا از سر بگیرید.
اطلاعات چاپگر و گزینه‌ها	شما می‌توانید حساب‌های کاربری را ثبت کنید. در صورتی که کنترل دسترسی بر روی چاپگر تنظیم شده باشد، ملزم خواهید شد که حساب‌تان را ثبت کنید.
زبان	زبان مورد استفاده در پنجره درایور چاپگر را تغییر می‌دهد. برای اعمال این تنظیمات، درایور چاپگر را ببندید و مجدداً باز کنید.
بروزرسانی نرم افزار	برای بررسی وجود جدیدترین نسخه برنامه‌ها در اینترنت، قابلیت EPSON Software Updater را راه‌اندازی می‌کند.
پشتیبانی فنی	دسترسی شما به وبسایت پشتیبانی فنی Epson را فراهم می‌سازد.

چاپ کردن از درایور چاپگر PostScript در Windows

درایور چاپگر PostScript درایوری است که فرمان‌های چاپ را با استفاده از بان توصیف PostScript به چاپگر منتقل می‌کند.

1. فایل را که می‌خواهید چاپ کنید باز نمایید.
در صورتی که از قبل کاغذ در چاپگر بارگذاری نشده است، آن را بارگذاری کنید.
2. چاپ یا تنظیم چاپ را از منو فایل انتخاب کنید.
3. چاپگر خود را انتخاب کنید.

چاپ

4. موارد برگزیده یا ویژگی‌ها را برای دسترسی به پنجره درایور چاپگر انتخاب کنید.

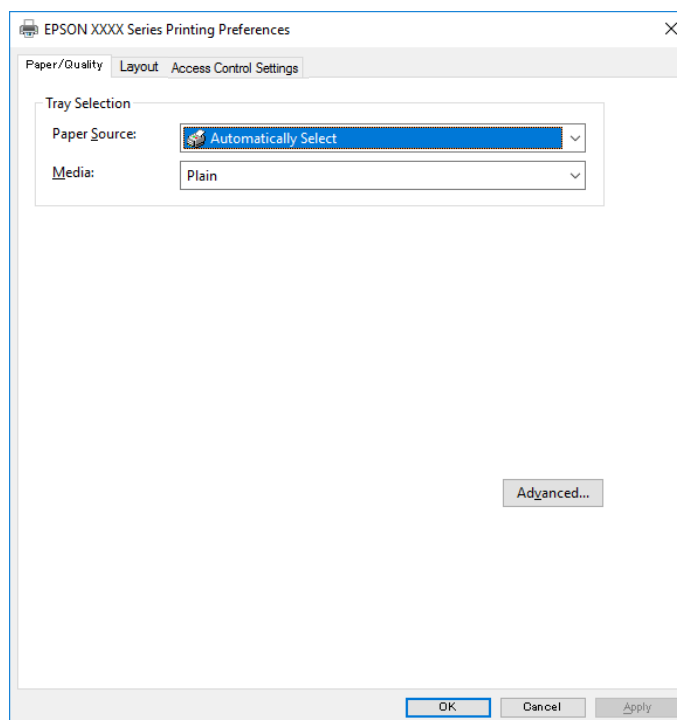

5. در صورت نیاز، تنظیمات را تغییر دهید.

برای دسترسی به جزئیات، گزینه‌های منو برای درایور چاپگر را مشاهده کنید.

6. برای بستن درایور چاپگر و مشاهده جزئیات بر روی تایید کلیک کنید.

7. روی چاپ کلیک کنید.

اطلاعات مرتبط

- ◀ "ظرفیت‌ها و کاغذ موجود" در صفحه 25
- ◀ "قرار دادن کاغذ در کاست کاغذ" در صفحه 28
- ◀ "قرار دادن کاغذ در ورودی کاغذ از عقب" در صفحه 31
- ◀ "لیست انواع کاغذ" در صفحه 34
- ◀ "زبان کاغذ/کیفیت" در صفحه 79
- ◀ "زبان چیدمان" در صفحه 79

گزینه‌های منو مربوط به درایور چاپگر PostScript

پنجره چاپ را در برنامه دلخواه خود باز کنید و پس از انتخاب چاپگر وارد پنجره درایور چاپگر شوید.

نکته:

منوها، بسته به گزینه‌ای که انتخاب می‌کنید فرق می‌کنند.

چاپ

زبانہ کاغذ/کیفیت

انتخاب سینی	منبع کاغذ	منبع تغذیہ کاغذ را انتخاب کنید. گزینه انتخاب خودکار منبع کاغذ انتخاب شده در تنظیم کاغذ چاپگر را به طور خودکار انتخاب می‌کند.
	رسانه	نوع کاغذ مقصد چاپ را انتخاب کنید.

زبانہ چیدمان

جهت	جهت مورد نظر برای چاپ را انتخاب کنید.	
چاپ کردن بر روی هر دو طرف	امکان چاپ 2 رو را فراهم می‌کند.	
ترتیب صفحه	برای چاپ کردن از بالا یا از آخرین صفحه این گزینه را انتخاب کنید. اگر عقب به جلو را انتخاب کنید، صفحات به ترتیب درست بر اساس شماره صفحه پس از چاپ دسته‌بندی می‌شود.	
قالب صفحه	صفحه در هر برگه	امکان چاپ کردن چندین صفحه در یک برگه را فراهم می‌کند.
	چیدمان صفحه در هر برگه	امکان مشخص کردن چیدمان صفحه در هنگام چاپ کردن چند صفحه در یک برگه را فراهم می‌کند.
کتابچه	برای ایجاد کتابچه این گزینه را انتخاب کنید.	
	صحافی دفترچه	موقعیت صحافی دفترچه را انتخاب کنید.

دسترسى به زبانہ تنظیمات کنترل

ممکن است استفاده چاپگر توسط سرپرست محدود شده باشند. قابلیت چاپ پس از ثبت کردن حساب شما در درایور چاپگر در دسترس خواهد بود. برای دریافت اطلاعات درباره حساب کاربری خود با سرپرست تان تماس بگیرید.

دسترسى به تنظیمات کنترل	ثبت نام کاربر	امکان وارد کردن نام کاربر و رمز عبور را فراهم می‌کند.
	نام کاربری	نام کاربر را وارد کنید.
	رمز عبور	رمز عبور را وارد کنید.

گزینه‌های پشرفته

کاغذ/خروجی	اندازه کاغذ	اندازه کاغذی که مایلید بر روی آن چاپ کنید را انتخاب نمایید.
	کپی‌ها	تعداد نسخه‌های مدنظر خود برای چاپ را تنظیم کنید.
گرافیک	کیفیت چاپ	کیفیت چاپ مورد نظر برای چاپ را انتخاب کنید.
	مقیاس‌بندی	امکان بزرگ یا کوچک کردن سند را فراهم می‌کند.
	فونت نوع واقعی	قلم جایگزین فونت نوع واقعی را تنظیم می‌کند.

چاپ

امکان انجام دادن تنظیمات دقیق برای قابلیت‌های چاپ را فراهم می‌کند.	امکانات پیشرفته چاپ	گزینه‌های سند
امکان انجام دادن تنظیمات اختیاری را فراهم می‌کند.	گزینه‌های PostScript	
با کاهش تراکم چاپ، در مصرف جوهر صرفه‌جویی می‌کند.	Ink Save Mode	قابلیت‌های چاپ
داده‌ها را قبل از چاپ 180 درجه می‌چرخاند.	Rotate by 180°	

لغو کردن چاپ

می‌توانید کار چاپ را از رایانه لغو کنید. هر چند، اگر یک کار چاپ به‌طور کامل به چاپگر ارسال شده باشد نمی‌توانید آن را از رایانه لغو کنید. در این حالت، با استفاده از پانل کنترل چاپگر کار چاپ را لغو کنید.

لغو کردن

در رایانه خود، بر روی چاپگر خود در دستگاه‌ها و چاپگرها، چاپگر یا در چاپگرها و نمابرها راست-کلیک کنید. بر روی مشاهده چیزی که چاپ می‌شود کلیک کنید. بر روی کار مورد نظر برای لغو کلیک کنید و لغو را انتخاب نمایید.

چاپ کردن از درایور چاپگر در Mac OS

قسمت‌های اصلی چاپگر

نکته:

بسته به برنامه، عملکردها فرق دارند. برای اطلاعات بیشتر به راهنمای برنامه مراجعه کنید.

1. فایلی را که می‌خواهید چاپ کنید باز نمایید.
اگر چاپگر کاغذ ندارد، کاغذ درون آن بارگذاری کنید.
2. چاپ را از منوی فایل انتخاب کنید یا از فرمان دیگری به کادر چاپ بروید.
در صورت نیاز، بر روی نمایش جزئیات یا ▼ برای گسترده کردن پنجره چاپ کلیک کنید.
3. چاپگر خود را انتخاب کنید.

چاپ

4. از منوی باز شو تنظیمات چاپ را انتخاب کنید.

نکته:

در *OS X Mountain Lion* یا جدیدتر، اگر منوی تنظیمات چاپ نشان داده نشد، درایور چاپگر *Epson* به درستی نصب نشده است.

موارد برگزیده سیستم را از منوی چاپگرها و اسکنرها (یا چاپ و اسکن، چاپ و فابری) انتخاب کنید، چاپگر را حذف کنید و سپس دوباره چاپگر را اضافه نمایید. برای افزودن چاپگر، به مطلب زیر مراجعه کنید.

<http://epson.sn>

5. در صورت لزوم تنظیمات را تغییر دهید.

برای مشاهده جزئیات به گزینه‌های منو درایور چاپگر مراجعه کنید.

6. روی چاپ کلیک کنید.

اطلاعات مرتبط

- ◀ "ظرفیت‌ها و کاغذ موجود" در صفحه 25
- ◀ "قرار دادن کاغذ در کاست کاغذ" در صفحه 28
- ◀ "قرار دادن کاغذ در ورودی کاغذ از عقب" در صفحه 31
- ◀ "لیست انواع کاغذ" در صفحه 34
- ◀ "گزینه‌های منو برای تنظیمات چاپ" در صفحه 86

چاپ

چاپ 2 طرفه

می‌توانید بر روی هر دو طرف کاغذ چاپ کنید.

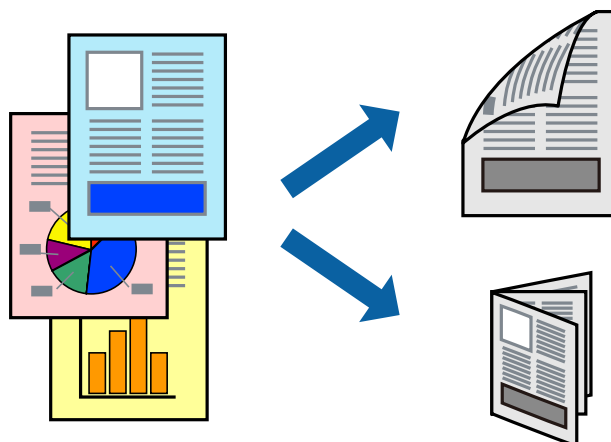

نکته:

اگر از کاغذی استفاده می‌کنید که برای چاپ دو طرفه مناسب نباشد، ممکن است کیفیت چاپ کاهش یابد و کاغذ گیر کند.

بسته به کاغذ و داده‌ها، ممکن است جوهر به طرف دیگر کاغذ نشت کند.

اطلاعات مرتبط

← "ظرفیت‌ها و کاغذ موجود" در صفحه 25

تنظیمات چاپ

از منوی باز شو **Two-sided Printing Settings** را انتخاب کنید. روش چاپ 2-رو را انتخاب کنید و سپس تنظیمات **Document Type** را انجام دهید.

نکته:

سرعت چاپ بسته به نوع سند ممکن است کاهش یابد.

در هنگام چاپ کردن عکس با داده متراکم، **Text & Graphics** یا **Text & Photos** را از تنظیمات **Document Type** انتخاب کنید. اگر کاغذ چاپ شده آلوده باشد یا جوهر به سمت دیگر کاغذ نشت کرده باشد، باید تراکم چاپ و **Increased Ink Drying Time** را در **Adjustments** تنظیم کنید.

اطلاعات مرتبط

← "قسمت‌های اصلی چاپگر" در صفحه 80

← "گزینه‌های منو برای **Two-sided Printing Settings**" در صفحه 86

چاپ

چاپ چندین صفحه بر روی یک صفحه

می توانید دو یا چهار صفحه از اسناد را روی یک صفحه کاغذ چاپ کنید.

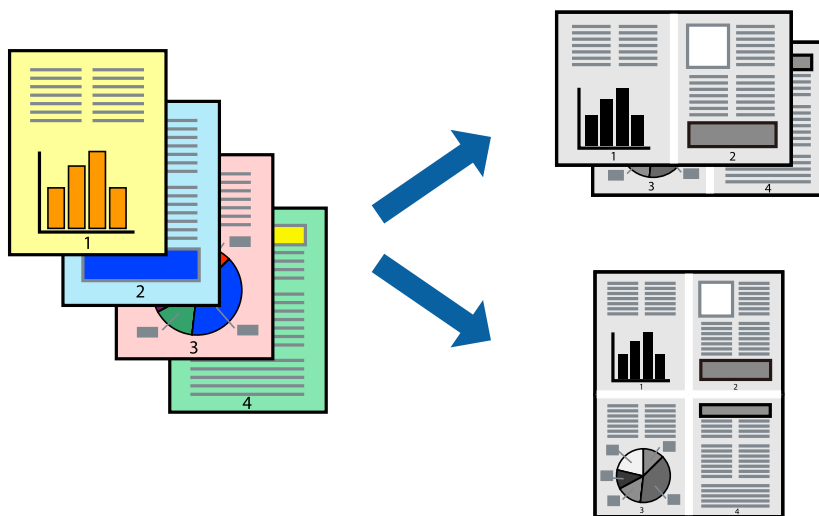

تنظیمات چاپ

از منوی بازشو چیدمان را انتخاب کنید. تعداد صفحات را در کاغذهای هر صفحه، جهت چیدمان (ترتیب صفحه) و حاشیه ها تنظیم کنید.

اطلاعات مرتبط

← "قسمت های اصلی چاپگر" در صفحه 80

← "گزینه های منو برای چیدمان" در صفحه 85

چاپ کردن و انباشت به ترتیب صفحه (چاپ به ترتیب معکوس)

می توانید کار چاپ را از صفحه آخر انجام دهید تا اسناد به ترتیب صفحه انباشته شود.

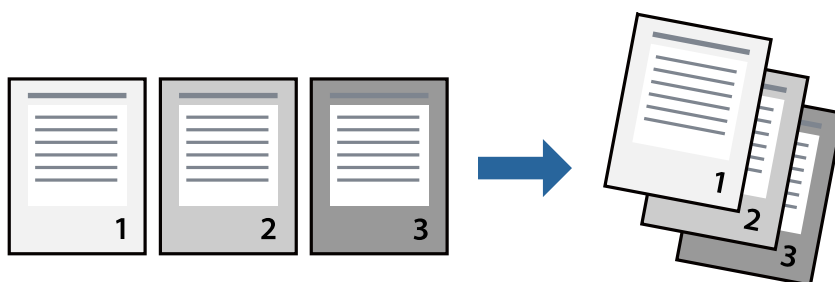

تنظیمات چاپ

از منوی بازشو استفاده از کاغذ را انتخاب کنید. مقدار ترتیب صفحه را بر روی معکوس تنظیم کنید.

اطلاعات مرتبط

← "قسمت های اصلی چاپگر" در صفحه 80

چاپ

← "گزینه‌های منو برای مدیریت کاغذ" در صفحه 85

چاپ یک سند کوچک یا بزرگ شده

می‌توانید اندازه سند را با درصد خاصی یا برای سازگار کردن با اندازه کاغذ بارگذاری شده در چاپگر کاهش یا افزایش دهید.



تنظیمات چاپ

در هنگام چاپ کردن سازگار با اندازه کاغذ، مدیریت کاغذ را از منو شناور و سپس مقیاس‌بندی برای سازگار کردن اندازه کاغذ را انتخاب کنید. اندازه کاغذی را که در چاپگر به عنوان اندازه کاغذ مقصد قرار داده‌اید انتخاب کنید. در هنگام کاستن از اندازه سند، فقط کاهش اندازه را انتخاب کنید.

برای چاپ کردن با درصد مشخص، یکی از روش‌های زیر را دنبال کنید.

چاپ را از منو فایل برنامه انتخاب کنید. گزینه چاپگر را انتخاب کنید، درصد را در مقیاس وارد کنید و بر روی تایید کلیک کنید.

تنظیم صفحه را از منو فایل برنامه انتخاب کنید. چاپگر خود را از قالب‌بندی برای انتخاب کنید و پس از وارد کردن درصد در مقیاس بر روی تایید کلیک کنید.

نکته:

اندازه کاغذی را که در برنامه به عنوان اندازه کاغذ قرار داده‌اید انتخاب کنید.

اطلاعات مرتبط

← "قسمت‌های اصلی چاپگر" در صفحه 80

← "گزینه‌های منو برای مدیریت کاغذ" در صفحه 85

لغو کردن چاپ

می‌توانید کار چاپ را از رایانه لغو کنید. هر چند، اگر یک کار چاپ به‌طور کامل به چاپگر ارسال شده باشد نمی‌توانید آن را از رایانه لغو کنید. در این حالت، با استفاده از پانل کنترل چاپگر کار چاپ را لغو کنید.

لغو کردن

روی نماد چاپگر در جایگاه کلیک کنید. کار مورد نظر برای لغو را انتخاب و یکی از کارهای زیر را انجام دهید.

چاپ

OS X Mountain Lion یا بالاتر

بر روی  در نوار پیشرفت کلیک کنید.

Mac OS X v10.6.8 تا v10.7.x

روی حذف کلیک کنید.

گزینه‌های منو مربوط به درایور چاپگر

پنجره چاپ را در برنامه دلخواه خود باز کنید و پس از انتخاب چاپگر وارد پنجره درایور چاپگر شوید.

نکته:

منوها، بسته به گزینه‌ای که انتخاب می‌کنید فرق می‌کنند.

گزینه‌های منو برای چیدمان

صفحه در هر برگه	تعداد صفحاتی که را که قرار است بر روی یک برگه چاپ شود انتخاب کنید.
جهت چیدمان	ترتیب چاپ صفحات را مشخص کنید.
حاشیه	در اطراف صفحات حاشیه چاپ می‌کند.
جهت معکوس صفحه	صفحه را پیش از چاپ 180 درجه می‌چرخاند. این گزینه برای چاپ بر روی کاغذهایی مانند پاکت که در جهت ثابت وارد چاپگر می‌شود، سودمند است.
برگرداندن افقی	تصویر را طوری می‌چرخاند تا به گونه‌ای که در آینه دیده می‌شود چاپ شود.

گزینه‌های منو برای تطابق رنگ

روش تنظیم رنگ را انتخاب کنید. این گزینه‌ها رنگها را بین چاپگر و نمایشگر رایانه تنظیم می‌کند تا اختلاف رنگ به حداقل برسد.	ColorSync
	EPSON Color Controls

گزینه‌های منو برای مدیریت کاغذ

دسته‌بندی صفحات	اسناد چند-صفحه‌ای دسته‌بندی و مرتب شده را چاپ می‌کند.	
صفحاتی که باید چاپ شود	فقط برای چاپ کردن صفحات زوج یا صفحات فرد انتخاب کنید.	
ترتیب صفحه	برای چاپ کردن از بالا یا از آخرین صفحه این گزینه را انتخاب کنید.	
مقیاس‌بندی برای سازگار کردن اندازه کاغذ	چاپ را بر اساس اندازه کاغذ بارگذاری شده انجام می‌دهد.	
	اندازه کاغذ مقصد	اندازه کاغذی را که مقصد چاپ است انتخاب کنید.
	فقط کاهش اندازه	برای کاهش اندازه سند انتخاب کنید.

گزینه‌های منو برای صفحه پوشش

چاپ کردن صفحه پوشش	تعیین کنید صفحه پوشش چاپ شود یا خیر. اگر می‌خواهید صفحه پوشش اضافه کنید، پس از سند را انتخاب نمایید.
--------------------	--

چاپ

نوع صفحه پوشش	محتویات صفحه پوشش را انتخاب کنید.
---------------	-----------------------------------

گزینه‌های منو برای تنظیمات چاپ

Paper Source	منبع تغذیه کاغذ را انتخاب کنید. اگر چاپگر دارای فقط یک منبع کاغذ باشد، این مورد نمایش داده نمی‌شود. با انتخاب انتخاب خودکار، منبع کاغذ سازگار با تنظیم کاغذ چاپگر به طور خودکار انتخاب می‌شود.
نوع رسانه	نوع کاغذ مقصد چاپ را انتخاب کنید.
Print Quality	کیفیت چاپ مورد نظر برای چاپ را انتخاب کنید. گزینه‌ها بسته به نوع کاغذ متغیر است.
تنظیمات پیشرفته	روشنایی و کنتراست تصویر را تنظیم می‌کند.

گزینه‌های منو برای Two-sided Printing Settings

Two-sided Printing	بر روی هر دو روی کاغذ چاپ می‌کند.
--------------------	-----------------------------------

انجام تنظیمات کارکرد برای درایور چاپگر Mac OS

دسترسی به پنجره تنظیمات عملیات درایور چاپگر Mac OS

موارد برگزیده سیستم را از منوی  < چاپگرها و اسکنرها (یا چاپ و اسکن، چاپ و نمابر) و سپس چاپگر را انتخاب کنید. روی گزینه‌ها و لوازم < گزینه‌ها (یا درایور) کلیک کنید.

تنظیمات عملیات درایور چاپگر Mac OS

- Thick paper and envelopes: هنگام چاپ روی کاغذ ضخیم، از لکه شدن جوهر جلوگیری می‌کند. با این وجود، ممکن است سرعت چاپ را کاهش دهد.
- عبور از صفحه خالی: از چاپ صفحات خالی اجتناب می‌کند.
- بیصدا: نویزی را که چاپگر ایجاد می‌کند، کاهش می‌دهد، هر چند ممکن است سرعت چاپ را کاهش دهد.
- High Speed Printing: زمانی که هد چاپ در هر دو جهت حرکت می‌کند چاپ می‌کند. سرعت چاپ سریع‌تر است، اما ممکن است کیفیت کاهش یابد.
- اسناد خروجی برای بایگانی: کاغذ را تغذیه می‌کند در نتیجه بایگانی داده‌هایی که با جهت صفحه افقی تهیه شده‌اند یا چاپ دورو به راحتی میسر می‌گردد. چاپ پاکت نامه پشتیبانی نمی‌شود.
- Warning Notifications: به درایور چاپگر اجازه می‌دهد اعلان‌های هشدار را نشان دهد.
- Establish bidirectional communication: معمولاً باید روی On تنظیم شود. Off را انتخاب کنید اگر دریافت اطلاعات چاپگر به علت اشتراک‌گذاری آن روی رایانه‌های Windows در یک شبکه یا به هر دلیل دیگری ممکن نیست.
- Lower Cassette: واحدهای کاست کاغذ اختیاری را به منبع کاغذ اضافه کنید.

چاپ

چاپ کردن از درایور چاپگر PostScript در Mac OS

درایور چاپگر PostScript درایوری است که فرمان‌های چاپ را با استفاده از بان توصیف PostScript به چاپگر منتقل می‌کند.

1. فایل را که می‌خواهید چاپ کنید باز نمایید.
اگر چاپگر کاغذ ندارد، کاغذ درون آن بارگذاری کنید.
2. چاپ یا تنظیم چاپ را از منوی فایل انتخاب کنید.
در صورت نیاز، بر روی نمایش جزئیات یا ▼ برای گسترده کردن پنجره چاپ کلیک کنید.
3. چاپگر خود را انتخاب کنید.
4. از منوی شناور قابلیت‌های چاپ را انتخاب کنید.

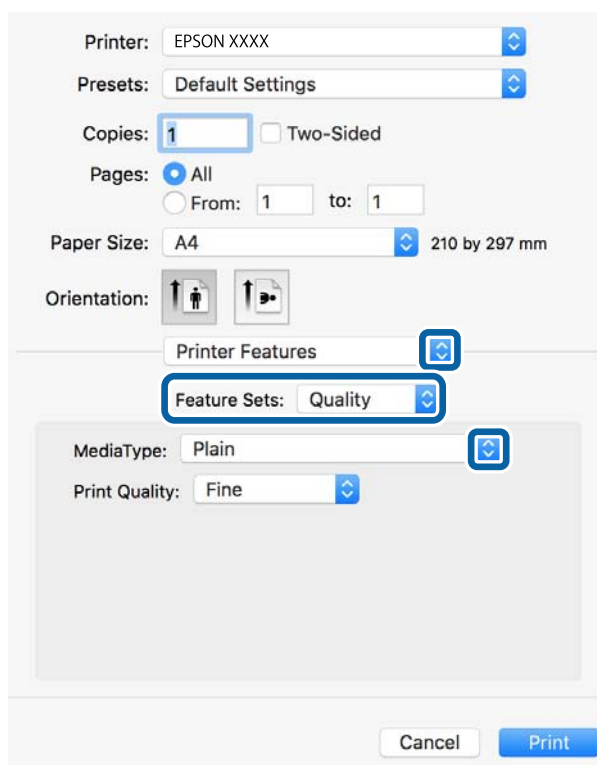

5. در صورت لزوم تنظیمات را تغییر دهید.
برای مشاهده جزئیات به گزینه‌های منو درایور چاپگر مراجعه کنید.
6. روی چاپ کلیک کنید.

اطلاعات مرتبط

- ◀ "ظرفیت‌ها و کاغذ موجود" در صفحه 25
- ◀ "قرار دادن کاغذ در کاست کاغذ" در صفحه 28
- ◀ "قرار دادن کاغذ در ورودی کاغذ از عقب" در صفحه 31
- ◀ "لیست انواع کاغذ" در صفحه 34
- ◀ "گزینه‌های منو مربوط به قابلیت‌های چاپگر" در صفحه 89

چاپ

گزینه‌های منو مربوط به درایور چاپگر PostScript

پنجره چاپ را در برنامه دلخواه خود باز کنید و پس از انتخاب چاپگر وارد پنجره درایور چاپگر شوید.

نکته:

منوها، بسته به گزینه‌ای که انتخاب می‌کنید فرق می‌کنند.

گزینه‌های منو برای چیدمان

صفحه در هر برگه	تعداد صفحاتی که را که قرار است بر روی یک برگه چاپ شود انتخاب کنید.
جهت چیدمان	ترتیب چاپ صفحات را مشخص کنید.
حاشیه	در اطراف صفحات حاشیه چاپ می‌کند.
دو-رو	امکان چاپ 2 رو را فراهم می‌کند.
جهت معکوس صفحه	صفحه را پیش از چاپ 180 درجه می‌چرخاند.
برگرداندن افقی	تصویر را طوری معکوس می‌کند تا به گونه‌ای که در آینه دیده می‌شود چاپ شود.

گزینه‌های منو برای تطابق رنگ

ColorSync	روش تنظیم رنگ را انتخاب کنید. این گزینه‌ها رنگها را بین چاپگر و نمایشگر رایانه تنظیم می‌کند تا اختلاف رنگ به حداقل برسد.
در چاپگر	

گزینه‌های منو برای مدیریت کاغذ

دسته‌بندی صفحات	اسناد چند-صفحه‌ای دسته‌بندی و مرتب شده را چاپ می‌کند.	
صفحاتی که باید چاپ شود	فقط برای چاپ کردن صفحات زوج یا صفحات فرد انتخاب کنید.	
ترتیب صفحه	برای چاپ کردن از بالا یا از آخرین صفحه این گزینه را انتخاب کنید.	
مقیاس‌بندی برای سازگار کردن اندازه کاغذ	چاپ را بر اساس اندازه کاغذ بارگذاری شده انجام می‌دهد.	
	اندازه کاغذ مقصد	اندازه کاغذی را که مقصد چاپ است انتخاب کنید.
	فقط کاهش اندازه	برای کاهش اندازه سند انتخاب کنید.

گزینه‌های منو برای تغذیه کاغذ

همه صفحات از	منبع تغذیه کاغذ را انتخاب کنید.
صفحه نخست از/باقی‌مانده از	گزینه انتخاب خودکار منبع کاغذ سازگار با تنظیم کاغذ چاپگر را به طور خودکار انتخاب می‌کند. می‌توانید منبع کاغذ را بر حسب صفحه انتخاب کنید.

چاپ

گزینه‌های منو برای صفحه پوشش

چاپ کردن صفحه پوشش	تعیین کنید صفحه پوشش چاپ شود یا خیر. اگر می‌خواهید صفحه پوشش اضافه کنید، پس از سند را انتخاب نمایید.
نوع صفحه پوشش	محتویات صفحه پوشش را انتخاب کنید.

گزینه‌های منو مربوط به قابلیت‌های چاپگر

مجموعه‌های قابلیت	Quality	MediaType	نوع کاغذ مقصد چاپ را انتخاب کنید.
		Print Quality	کیفیت چاپ مورد نظر برای چاپ را انتخاب کنید.
	سایر موارد	Ink Save Mode	با کاهش تراکم چاپ، در مصرف جوهر صرفه‌جویی می‌کند.

لغو کردن چاپ

می‌توانید کار چاپ را از رایانه لغو کنید. هر چند، اگر یک کار چاپ به‌طور کامل به چاپگر ارسال شده باشد نمی‌توانید آن را از رایانه لغو کنید. در این حالت، با استفاده از پانل کنترل چاپگر کار چاپ را لغو کنید.

لغو کردن

روی نماد چاپگر در جایگاه کلیک کنید. کار مورد نظر برای لغو را انتخاب و یکی از کارهای زیر را انجام دهید.

OS X Mountain Lion یا بالاتر

بر روی  در نوار پیشرفت کلیک کنید.

Mac OS X v10.6.8 تا v10.7.x

روی حذف کلیک کنید.

چاپ کردن فایل از دستگاه حافظه

می‌توانید فایل‌های JPEG، PDF و TIFF را از دستگاه حافظه متصل به چاپگر چاپ کنید.

چاپ فایل‌های JPEG از یک دستگاه حافظه

نکته:

اگر بیش از 999 تصویر روی دستگاه حافظه دارید، تصاویر به‌طور خودکار به چند گروه تقسیم شده و صفحه انتخاب گروه نشان داده می‌شود. تصاویر بر اساس ضبط مرتب‌سازی می‌شوند.

1. دستگاه حافظه را به رابط خارجی درگاه USB چاپگر وصل کنید.



2. از صفحه اصلی، حافظه را انتخاب کنید.

3. گزینه JPEG را انتخاب کنید.

تصاویر موجود در دستگاه حافظه به صورت تصویرهای بندانگشتی مرتب و نمایش داده می‌شوند.

چاپ

گزینه  را برای تغییر ترتیب نمایش یا اعمال تغییرات برای انتخاب همه عکس ها، لغو انتخاب عکس و انتخاب گروه انتخاب کنید.

4. فایل‌های مورد نظر برای چاپ را انتخاب کنید.
- تصاویری که دارای علامت هستند را انتخاب کنید.
- برای دیدن پیش‌نمایش تصویر، گزینه **نمای تکی** را انتخاب کنید. با استفاده از  می‌توانید تصویر را بزرگ کنید. برای دیدن پیش‌نمایش تصویر قبلی یا بعدی،  یا  را استفاده کنید.
5. برای ایجاد تنظیمات چاپ گزینه **ادامه چاپ** را انتخاب کنید.
6. منبع کاغذ مدنظرتان را در زبانه **تنظیمات اصلی** تنظیم کنید.
7. در صورت لزوم، سایر موارد را در زبانه **پیشرفته** تنظیم کنید.
- برای کسب اطلاعات بیشتر درباره تنظیمات دقیق، به منوهای مربوط به حافظه مراجعه کنید.
8. تعداد نسخه‌ها را وارد کنید.
9. برای شروع چاپ بر روی  ضربه بزنید.
10. دستگاه حافظه را از چاپگر جدا کنید.

اطلاعات مرتبط

← ["تنظیمات JPEG" در صفحه 91](#)

چاپ فایل‌های PDF یا TIFF از یک دستگاه حافظه

1. دستگاه حافظه را به رابط خارجی درگاه USB چاپگر وصل کنید.
2. از صفحه اصلی، **حافظه** را انتخاب کنید.
3. **PDF** یا **TIFF** را انتخاب کنید.
- فایل‌های موجود در دستگاه حافظه به صورت یک لیست مرتب و نمایش داده می‌شوند.
- برای تغییر ترتیب فایل‌ها، گزینه  را انتخاب کنید.
4. فایل مورد نظر برای چاپ را انتخاب کنید.
5. منبع کاغذ مدنظرتان را در زبانه **تنظیمات اصلی** تنظیم کنید.
6. در صورت لزوم، سایر موارد را در زبانه **پیشرفته** تنظیم کنید.
- برای کسب اطلاعات بیشتر درباره تنظیمات دقیق، به منوهای مربوط به حافظه مراجعه کنید.
7. تعداد نسخه‌ها را وارد کنید.
8. برای شروع چاپ بر روی  ضربه بزنید.
9. دستگاه حافظه را از چاپگر جدا کنید.

چاپ

اطلاعات مرتبط

← "تنظیمات PDF" در صفحه 91

← "تنظیمات TIFF" در صفحه 92

گزینه‌های منو برای حافظه

گزینه حافظه در صفحه اصلی چاپگر را انتخاب کنید تا بتوانید تنظیمات مختلف چاپ را برای فایل درون دستگاه حافظه انجام دهید.

تنظیمات JPEG

 (گزینه ها):

تنظیمات مربوط به مرتب سازی، انتخاب و لغو انتخاب داده‌های تصویر را اعمال کنید.

تنظیمات اصلی:

تنظیم کاغذ

تنظیمات منبع کاغذی که مایلید بر روی آن چاپ کنید را انتخاب نمایید.

پیشرفته:

طرح کلی

نحوه چیدمان فایل‌های JPEG را انتخاب کنید. 1- به بالا برای چاپ یک فایل در هر ورق است. 20 تایی برای چاپ 20 فایل در هر ورق است. فهرست موضوعی برای چاپ نمایه به همراه اطلاعات است.

متناسب با کادر

بر روی گزینه روشن کلیک کنید تا عکس به طور خودکار بریده شود تا در ناحیه چاپ انتخاب شده قرار گیرد. اگر نسبت ابعادی داده تصویر و اندازه کاغذ متفاوت است، تصویر به صورت خودکار بزرگ یا کوچک می‌شود تا کناره‌های کوتاه آن با کناره‌های کوتاه کاغذ مطابقت داشته باشد. اگر سمت بلند تصویر بالاتر از سمت بلند کاغذ باشد، برش می‌خورد. این ویژگی برای عکس‌های پانوراما کار نمی‌کند.

کیفیت

برای حصول بهترین کیفیت چاپ ممکنه، گزینه بهترین را انتخاب کنید، با این حال ممکن است سرعت چاپ کاهش پیدا کند.

تاریخ

قالب نمایش تاریخ ثبت یا ذخیره عکس را انتخاب کنید. در رابطه با بعضی از چیدمان‌ها، تاریخ چاپ نمی‌شود.

تصحیح عکس

برای بهبود روشنایی، کنتراست و اشباع رنگ خودکار عکس این حالت را انتخاب کنید. برای غیرفعال کردن بهبوددهی خودکار، گزینه پیشرفت غیرفعال را انتخاب کنید.

تصحیح قرمزی چشم

برای برطرف‌سازی خودکار مشکل «چشم قرمز» در عکس‌ها، گزینه On را انتخاب کنید. تصحیح فقط بر روی چاپ انجام می‌شود و روی فایل اصلی اعمال نمی‌شود. بسته به نوع عکس، ممکن است بخش دیگری از عکس به جز چشم‌ها تصحیح شود.

تنظیمات PDF

شما می‌توانید تنظیمات چاپ برای فایل‌های با قالب PDF در دستگاه‌های حافظه را تعیین نمایید.

چاپ

 (ترتیب نمایش):

برای نمایش فایل‌ها در نمایشگر LCD، تنظیمات مرتب سازی آنها را انتخاب کنید.

تنظیمات اصلی:

تنظیم کاغذ

تنظیمات منبع کاغذی که مایلید بر روی آن چاپ کنید را انتخاب نمایید.

پیشرفته:

2 طرفه

با انتخاب گزینه **On** فایل‌های PDF را به صورت دورو چاپ کنید. با انتخاب گزینه **شیرازه (کپی)** نیز می‌توانید روش تنظیم شیرازه را انتخاب کنید.

ترتیب چاپ

ترتیب چاپ فایل‌های PDF چند-صفحه ای را انتخاب کنید.

تنظیمات TIFF

شما می‌توانید تنظیمات چاپ برای فایل‌های با قالب TIFF در دستگاه‌های حافظه را تعیین نمایید.

 (ترتیب نمایش):

ترتیب فایلها را تغییر می‌دهد.

تنظیمات اصلی:

تنظیم کاغذ

تنظیمات منبع کاغذی که مایلید بر روی آن چاپ کنید را انتخاب نمایید.

پیشرفته:

طرح کلی

نحوه چیدمان فایل Multi-TIFF را انتخاب کنید. 1- به بالا برای چاپ یک صفحه در هر ورق است. 20 تایی برای چاپ 20 صفحه در هر ورق است. فهرست موضوعی برای چاپ نمایه به همراه اطلاعات است.

متناسب با کادر

گزینه روشن را انتخاب کنید تا عکس به طور خودکار بریده شود تا در چیدمان عکس انتخاب شده قرار گیرد. اگر نسبت ابعادی داده تصویر و اندازه کاغذ متفاوت است، تصویر به صورت خودکار بزرگ یا کوچک می‌شود تا کناره‌های کوتاه آن با کناره‌های کوتاه کاغذ مطابقت داشته باشد. اگر سمت بلند تصویر بالاتر از سمت بلند کاغذ باشد، برش می‌خورد. این ویژگی برای عکس‌های پانوراما کار نمی‌کند.

کیفیت

برای حصول بهترین کیفیت چاپ ممکنه، گزینه بهترین را انتخاب کنید، با این حال ممکن است سرعت چاپ کاهش پیدا کند.

ترتیب چاپ

ترتیب چاپ فایل‌های TIFF چند-صفحه ای را انتخاب کنید.

تاریخ

قالب نمایش تاریخ ثبت یا ذخیره عکس را انتخاب کنید. در رابطه با بعضی از چیدمان‌ها، تاریخ چاپ نمی‌شود.

چاپ کردن از دستگاه‌های هوشمند

استفاده از Epson iPrint

Epson iPrint یک برنامه است که به شما امکان می‌دهد عکس‌ها، اسناد و صفحات وب را از یک دستگاه هوشمند به عنوان مثال یک گوشی هوشمند یا تبلت چاپ کنید. شما می‌توانید از چاپ محلی، چاپ از یک دستگاه هوشمند که به همان شبکه بی‌سیم متصل است که چاپگر شما به آن وصل است، یا چاپ از راه دور، چاپ از یک مکان دور از طریق اینترنت، استفاده کنید. برای استفاده از چاپ از راه دور، چاپگر خود را در سرویس Epson Connect ثبت کنید.



اطلاعات مرتبط

← "چاپ کردن با استفاده از خدمات شبکه" در صفحه 184

اتصال از دستگاه هوشمند از طریق Wi-Fi Direct

برای چاپ محتوای موجود در دستگاه هوشمند می‌بایست دستگاه هوشمند را به چاپگر متصل کنید. Wi-Fi Direct به شما امکان می‌دهد که چاپگر را به صورت مستقیم بدون نقطه دسترسی به دستگاه‌ها متصل کنید. چاپگر همانند یک نقطه دسترسی عمل می‌کند.

مهم!

هنگامی که با استفاده از اتصال *Wi-Fi Direct* (ساده) از یک دستگاه هوشمند به چاپگر متصل می‌شوید، چاپگر به همان شبکه *Wi-Fi* (*SSID*) که دستگاه هوشمند متصل شده است وصل می‌شود و ارتباط بین آنها برقرار می‌شود. از آنجایی که در صورت خاموش بودن چاپگر، دستگاه هوشمند به صورت خودکار به یک شبکه *Wi-Fi* قابل اتصال دیگر وصل می‌شود، با روشن شدن مجدد چاپگر، دوباره به همان شبکه *Wi-Fi* قبلی متصل می‌گردد. مجدداً از دستگاه هوشمند به *SSID* چاپگر برای اتصال *Wi-Fi Direct* (ساده) متصل شوید.

1. در صفحه اصلی روی | ضربه بزنید.

2. گزینه **Wi-Fi Direct** را انتخاب کنید.

3. روی تنظیمات را شروع کنید ضربه بزنید.

اگر تنظیمات Wi-Fi را اعمال کرده باشید، اطلاعات مشروع اتصال نمایش داده می‌شود. به مرحله 5 بروید.

4. روی تنظیمات را شروع کنید ضربه بزنید.

5. *SSID* و کلمه عبور نمایش داده شده بر روی پانل کنترل چاپگر را بررسی کنید. در صفحه *Wi-Fi* دستگاه هوشمند، *SSID* را که در پانل کنترل چاپگر برای اتصال نشان داده شده است انتخاب کنید.

نکته:

روش اتصال را می‌توانید در وبسایت بررسی کنید. برای دسترسی به وبسایت، کد *QR* نشان داده شده بر روی پانل کنترل چاپگر را با دستگاه هوشمند اسکن کنید و سپس به تنظیم بروید.

6. کلمه عبور نشان داده شده بر روی پانل کنترل چاپگر را در دستگاه هوشمند وارد کنید.

7. پس از برقرار شدن اتصال، بر روی تأیید یا بستن در پانل کنترل چاپگر ضربه بزنید.

چاپ

8. صفحه را ببندید.

نصب Epson iPrint

می‌توانید Epson iPrint را از طریق URL یا کد QR زیر، در دستگاه هوشمند خود نصب کنید.

<http://ipr.to/c>



چاپ با استفاده از Epson iPrint

Epson iPrint را از دستگاه هوشمند خود اجرا کنید و گزینه مورد نظر برای استفاده را از صفحه اصلی انتخاب کنید. صفحه‌های زیر ممکن است بدون اطلاع قبلی تغییر کند. ممکن است محتویات بسته به نوع محصول خریداری شده متفاوت باشند.

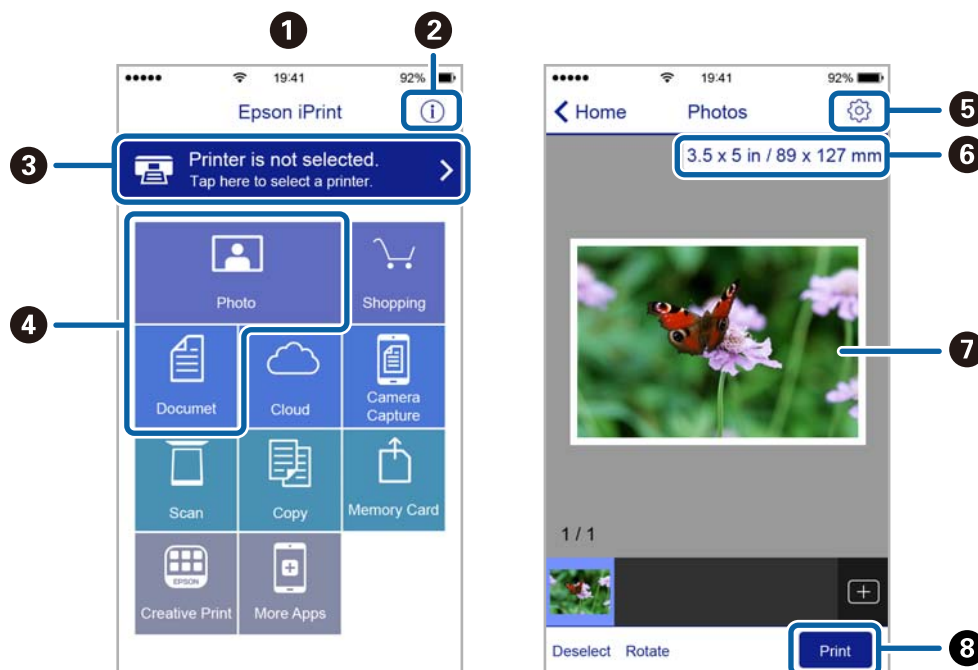

1	هنگامی که برنامه اجرا شود، صفحه اصلی نمایش داده می‌شود.
2	اطلاعاتی درباره چگونگی راه‌اندازی چاپگر و سؤالات متداول را نشان می‌دهد.
3	صفحه‌ای را نشان می‌دهد که در آن می‌توانید چاپگر را انتخاب کنید و تنظیمات چاپگر را انجام دهید. پس از اینکه چاپگر را انتخاب کردید، نیازی به انتخاب مجدد آن در زمان بعدی نخواهد بود.
4	آنچه که مایلید چاپ کنید نظیر عکس‌ها و اسناد را انتخاب کنید.
5	صفحه‌ای را برای انجام تنظیمات چاپ نظیر اندازه و نوع کاغذ نشان می‌دهد.

چاپ

اندازه کاغذ را نشان می‌دهد. وقتی این گزینه به صورت یک دکمه نشان داده می‌شود، برای نمایش تنظیماتی که در حال حاضر روی چاپگر انجام شده اند، روی آن ضربه بزنید.	6
عکس‌ها و اسناد انتخابی شما را نشان می‌دهد.	7
شروع به چاپ می‌کند.	8

نکته:

برای چاپ کردن از منوی سند با استفاده از *iPhone*، *iPad*، *iPod touch*، تحت *iOS*، برنامه *Epson iPrint* را پس از انتقال سند مورد نظر برای چاپ با استفاده از عملکرد اشتراک‌گذاری فایل در *iTunes* اجرا کنید.

چاپ کردن با ارتباط لمسی دستگاه های هوشمند با N-Mark

شما می‌توانید به راحتی با لمس دستگاه هوشمند به قابلیت N-Mark چاپگر آنها را مرتبط ساخته و عمل چاپ را انجام دهید.

اطمینان حاصل کنید که قبل از استفاده این قابلیت موارد زیر را انجام می‌دهید.

عملکرد NFC در دستگاه هوشمندتان را فعال سازید.

تنها *Android 4.0* یا نسخه‌های جدیدتر از قابلیت *NFC (Near Field Communication)* پشتیبانی می‌کنند.

موقعیت و عملکردهای NFC بر اساس دستگاه هوشمند مورد استفاده متفاوت می‌باشند. برای اطلاع از جزئیات به مستندات ارائه شده همراه دستگاه هوشمند مراجعه کنید.

Epson iPrint را روی دستگاه هوشمند خود نصب کنید.

دستگاه هوشمندتان را با علامت N-Mark روی چاپگر لمس دهید تا نصب شود.

قابلیت *Wi-Fi Direct* در چاپگرتان را فعال سازید.

برای اطلاع از جزئیات، به راهنمای سرپرست مراجعه کنید.

1. کاغذ را در چاپگر قرار دهید.

2. دستگاه هوشمندتان را با علامت N-Mark روی چاپگر لمس دهید.

Epson iPrint راه اندازی می‌شود.

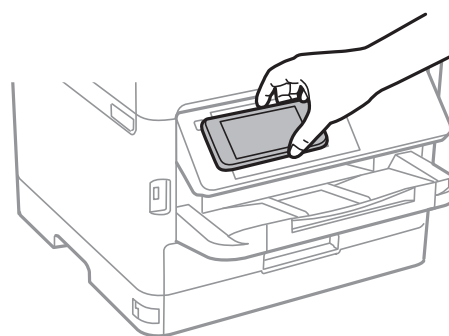

نکته:

وقتی موانعی مانند فلز بین علامت *N-Mark* چاپگر و دستگاه هوشمند وجود داشته باشد، ممکن است برقراری ارتباط چاپگر و دستگاه هوشمند میسر نشود.

ممکن است سرپرستان دستگاه‌ها این قابلیت را مسدود کرده باشند. در این صورت، دستگاه هوشمند تنها یک صدا پخش خواهد کرد و حتی در صورتی که ارتباط لمسی آن با *N-Mark* چاپگر برقرار شود، باز هم هیچ برنامه‌ای راه اندازی نخواهد شد.

3. فایل مورد نظر برای چاپ را در *Epson iPrint* انتخاب کنید.

چاپ

4. در صفحه پیش نمایش ظاهر شونده که دارای آیکن Print می باشد، دستگاه هوشمند را با N-Mark لمس دهید. عملیات چاپ آغاز می شود.

اطلاعات مرتبط

- ◀ "قرار دادن کاغذ در کاست کاغذ" در صفحه 28
- ◀ "قرار دادن کاغذ در ورودی کاغذ از عقب" در صفحه 31

استفاده از Epson Print Enabler

می توانید سند، ایمیل، عکس و صفحات وب را مستقیماً از تلفن Android یا تبلت (Android نسخه 4.4 یا بالاتر) به صورت بی سیم چاپ کنید. با طی کردن چندین مرحله، دستگاه Android شما چاپگر Epson متصل به شبکه بی سیم را شناسایی می کند.

1. کاغذ را در چاپگر قرار دهید.
2. چاپگر خود را برای چاپ بی سیم راه اندازی کنید.
3. در دستگاه Android، افزونه Epson Print Enabler را از Google Play نصب کنید.
4. دستگاه اندرویدی خود را به همان شبکه بی سیم شامل چاپگر وصل کنید.
5. به تنظیمات دستگاه Android خود بروید و پس از انتخاب چاپ برنامه Epson Print Enabler را فعال کنید.
6. از برنامه Android مانند Chrome بر روی نماد منو ضربه بزنید و همه محتویات صفحه را چاپ کنید.

نکته:

اگر چاپگر خود را ندیدید، بر روی همه چاپگرها تلنگر بزنید و چاپگر خود را انتخاب کنید.

اطلاعات مرتبط

- ◀ "قرار دادن کاغذ در کاست کاغذ" در صفحه 28
- ◀ "قرار دادن کاغذ در ورودی کاغذ از عقب" در صفحه 31

استفاده از AirPrint

AirPrint توانایی چاپ بی سیم سریع را از iPhone، iPad، iPod touch و جدیدترین نسخه iOS، و Mac با جدیدترین نسخه از OS X یا macOS فراهم می کند.



نکته:

اگر پیام های پیکربندی کاغذ را در پانل کنترل محصول خود غیر فعال کرده اید، می توانید از AirPrint استفاده کنید. برای فعال سازی پیام ها، در صورت لزوم، به لینک زیر مراجعه کنید.

چاپ

1. کاغذ را در محصول خود قرار دهید.
 2. محصول خود را برای چاپ بی سیم راه اندازی کنید. لینک زیر را مشاهده کنید.
<http://epson.sn>
 3. دستگاه اپل خود را به همان شبکه بی سیمی وصل کنید که محصول شما متصل است.
 4. از دستگاه خود در محصول خود اقدام به چاپ نمایید.
- نکته:
برای اطلاع از جزئیات، به صفحه *AirPrint* در وب سایت اپل مراجعه کنید.

اطلاعات مرتبط

- ◀ "قرار دادن کاغذ در کاست کاغذ" در صفحه 28
- ◀ "قرار دادن کاغذ در ورودی کاغذ از عقب" در صفحه 31

لغو کارهای در حال انجام یا کارهای در نوبت

نکته:

همچنین می توانید کارهای در حال انجام را نیز از طریق ضربه زدن بر روی گزینه  در پانل کنترل چاپگر لغو نمایید.

1. دکمه  را برای نمایش کار/وضعیت فشار دهید.
2. فعال در زبانه وضعیت کار را انتخاب کنید.
کارهای چاپ در حال انجام و در صف انجام، در فهرست نشان داده می شوند.
3. کار چاپی را که می خواهید لغو کنید انتخاب نمایید.
4. گزینه لغو را انتخاب کنید.

کپی کردن

اصول اولیه کپی

این بخش مراحل اولیه کپی کردن را توضیح می‌دهد.

1. اوراق را وارد کنید.

اگر می‌خواهید چندین ورق را کپی کنید یا کپی دورو بزنید، همه اوراق را روی ADF بگذارید.

2. از صفحه اصلی، کپی را انتخاب کنید.

3. تنظیمات را در زبانه **تنظیمات اصلی** بررسی کنید.

در صورت نیاز به تغییر هر تنظیم آن را انتخاب کنید.

نکته:

❑ اگر گزینه پیشرفته را انتخاب کنید، می‌توانید تنظیماتی مانند نوع اصلی یا روکاری را انجام دهید.

❑ در صورتی که  را انتخاب کنید، می‌توانید تنظیمات کپی پرکاربرد خود را به عنوان تنظیمات پیشفرض ثبت کنید.

❑ اگر ترکیب تنظیمات ضروری در دسترس نباشد،  نمایش داده می‌شود. برای بررسی جزئیات، آیکن مربوطه را انتخاب کنید و سپس تنظیمات را تغییر دهید.

❑ پیش از شروع کپی کردن، برای بررسی تصویر اسکن شده  را انتخاب کنید.

این تنها هنگامی در دسترس است که ورق را در شیشه اسکن قرار می‌دهید.

4. تعداد نسخه‌ها را وارد کنید.

5. روی گزینه  ضربه بزنید.

اطلاعات مرتبط

◀ "قرار دادن اسناد" در صفحه 35

◀ "گزینه‌های منوی اولیه برای کپی کردن" در صفحه 99

◀ "گزینه‌های منوی پیشرفته برای کپی کردن" در صفحه 101

کپی کردن دورو

شما می‌توانید چندین سند یا اسناد دورو را در هر دو سمت کاغذ کپی کنید.

1. از صفحه اصلی، کپی را انتخاب کنید.

2. **2 < 1** طرفه یا **2 < 2** طرفه را انتخاب کنید.

همچنین می‌توانید جهتگیری و موقعیت شیرازه سند و نتیجه کپی را نیز تعیین کنید.

3. در صورت نیاز سایر موارد را تنظیم کنید.

4. روی  ضربه بزنید.

کپی کردن

اطلاعات مرتبط

← "اصول اولیه کپی" در صفحه 98

کپی کردن چند سند در یک برگه

می‌توانید دو یا چهار صفحه از اسناد را روی یک برگ کاغذ کپی کنید.

1. از صفحه اصلی، کپی را انتخاب کنید.
2. چند صفحه را انتخاب و سپس 2 به بالا یا 4 به بالا را انتخاب کنید. شما می‌توانید ترتیب چیدمان و جهتگیری صفحه در سند اصلی را تعیین کنید.
3. روی گزینه  ضربه بزنید.

اطلاعات مرتبط

← "اصول اولیه کپی" در صفحه 98

گزینه‌های منوی اولیه برای کپی کردن

نکته:

موارد ممکن است بسته به سایر تنظیماتی که انجام داده‌اید در دسترس نباشند.

تراکم:

وقتی صفحه کپی شده کم رنگ است، سطح تراکم را افزایش می‌دهد. وقتی جوهر لکه ایجاد می‌کند، سطح تراکم را کاهش می‌دهد.

تنظیم کاغذ:

منبع کاغذ مورد استفاده را انتخاب کنید. اگر **Auto** انتخاب شود، کاغذ با استفاده از تنظیمات **تنظیم کاغذ** که در هنگام بارگذاری کاغذ ثبت شده است، به طور خودکار وارد می‌شود. این ویژگی در مدل‌هایی با فقط دو منبع کاغذ کاربرد دارد.

زوم:

نسبت بزرگ‌نمایی یا کوچک‌نمایی را تنظیم می‌کند. اگر می‌خواهید سند را با درصد خاصی کوچک یا بزرگ کنید، مقدار مورد نظر را انتخاب کنید و درصد را در محدوده 25 تا 400% وارد کنید.

کپی کردن

□ به اندازه صفحه

ناحیه اسکن را شناسایی می‌کند و به صورت خودکار سند را بزرگ یا کوچک می‌کند تا مناسب اندازه کاغذ انتخابی شما شود. زمانی که حاشیه‌ها سفید در اطراف سند وجود دارد، حاشیه‌های سفید از علامت گوشه شیشه اسکنر به عنوان ناحیه اسکن شناسایی می‌شود، ولی حاشیه‌های طرف دیگر ممکن است بریده شود.

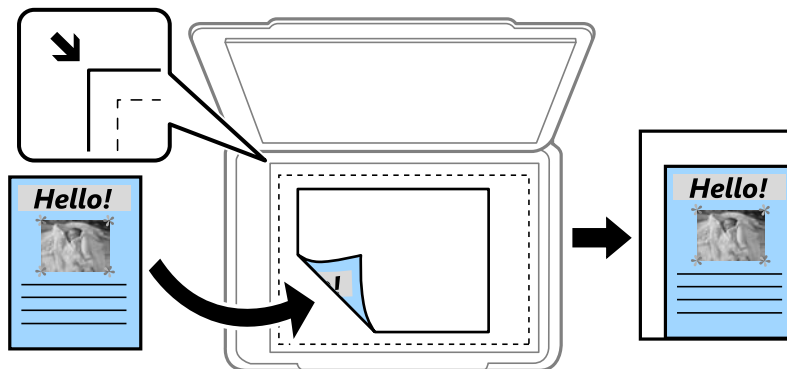

□ اندازه واقعی

با بزرگنمایی 100% کپی می‌کند.

□ A4 < A5 و سایر اندازه‌ها

تصویر را به صورت خودکار بزرگ یا کوچک می‌کند تا در اندازه کاغذ مشخص جا شود.

اندازه اصلی:

اندازه سند خود را انتخاب کنید. در هنگام کپی کردن اسنادی با اندازه غیر استاندارد، نزدیک‌ترین اندازه به سند را انتخاب کنید.

2 طرفه:

چیدمان دورو را انتخاب کنید.

□ >1- یک رو

یک سمت سند را روی یک برگه یک رو کپی می‌کند.

□ <2- 2 طرفه

دو سمت سند دورو را روی دو سمت یک کاغذ یک رو کپی می‌کند. جهت سند و موقعیت صحافی سند و کاغذ را انتخاب کنید.

□ <1- 1 طرفه

دو سند یک رو را روی دو سمت یک کاغذ تکی کپی می‌کند. جهت سند و موقعیت صحافی کاغذ را انتخاب کنید.

□ <2- 2 طرفه

دو سمت سند دورو را روی یک سمت دو کاغذ کپی می‌کند. جهت سند و موقعیت صحافی سند را انتخاب کنید.

چند صفحه:

چیدمان کپی را انتخاب کنید.

□ صفحه تک

یک ورق یک رو را روی یک تک‌برگ کپی می‌کند.

□ 2 به بالا

دو سند یک رو را روی یک برگه یک رو با چیدمان دوتایی کپی می‌کند. ترتیب آرایش و جهت سند را انتخاب کنید.

کپی کردن

□ 4 به بالا

چهار سند یک طرفه را روی یک برگه یک رو با چیدمان چهارتایی کپی می‌کند. ترتیب آرایش و جهت سند را انتخاب کنید.

گزینه‌های منوی پیشرفته برای کپی کردن

نکته:

موارد ممکن است بسته به سایر تنظیماتی که انجام داده‌اید در دسترس نباشند.

نوع اصلی:

نوع سند خود را انتخاب کنید. با کیفیت بهینه کپی می‌کند تا با نوع سند مطابقت ایجاد شود.

روکاری:

روش بیرون آمدن کاغذ را برای چندین کپی از چندین سند انتخاب کنید.

□ گروه (صفحه‌های یکسان)

اوراق سند اصلی را صفحه به صفحه به صورت گروهی کپی می‌کند.

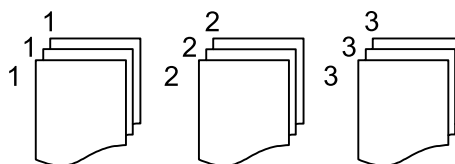

□ مرتب کردن (ترتیب صفحه)

چندین نسخه از چندین سند را کپی کرده و ترتیب را مطابقت می‌دهد و آنها را در مجموعه مرتب می‌کند.

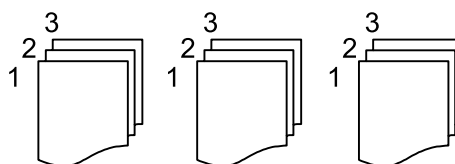

جهت(سند):

جهت سند خود را انتخاب کنید.

کیفیت تصویر:

تنظیمات تصویر را اعمال کنید.

□ کنتراست

تفاوت بین بخش‌های تیره و روشن را تنظیم کنید.

□ شفافیت

خطوط طرح کلی تصویر را تنظیم کنید.

□ حذف پس زمینه

تراکم رنگ پس زمینه را تنظیم کنید. برای روشن‌تر کردن آن (سفید) علامت + و برای تارتر کردن آن (سیاه) علامت - را انتخاب کنید.

کپی کردن

حذف سایه:

سایه‌های اطراف کپی‌ها را در هنگام کپی کردن کاغذ ضخیم یا سایه‌هایی را که در مرکز کپی کتابچه ظاهر می‌شود، حذف می‌کند.

حذف سوراخ‌های منگنه:

سوراخ‌های صحافی را هنگام کپی حذف می‌کند.

کارت شناسایی کپی:

هر دو طرف کارت شناسایی را اسکن می‌کند و در یک طرف یک کاغذ کپی می‌کند.

اسکن

اسکن با استفاده از پانل کنترل

می‌توانید تصاویر اسکن شده را از پانل کنترل چاپگر به مقاصد زیر ارسال نمایید.

پوشه شبکه/FTP

می‌توانید تصویر اسکن شده را در یک پوشه در یک شبکه ذخیره کنید. شما می‌توانید یک پوشه اشتراک گذاری ایجاد شده با استفاده از پروتکل‌های SMB را در رایانه مشخص کنید یا یک پوشه در سرور FTP مشخص نمایید. قبل از اسکن کردن نیاز دارید یک پوشه اشتراک گذاری یا سرور FTP تعیین کنید.

ایمیل

می‌توانید تصاویر اسکن شده را با ایمیل مستقیماً و از طریق سرور ایمیل پیکربندی شده ارسال کنید. قبل از اسکن کردن باید سرور ایمیل را پیکربندی کنید.

Document Capture Pro

شما می‌توانید کارهای ایجاد شده را از طریق نرم‌افزار اسکن کردن *Document Capture Pro* از طریق پانل کنترل چاپگر انجام دهید. اگر کاری برای ذخیره تصویر اسکن شده در رایانه ایجاد کنید، می‌توانید کار را از طریق چاپگر انجام دهید و تصویر اسکن شده را در رایانه خود ذخیره کنید. قبل از اسکن کردن، نرم‌افزار *Document Capture Pro* را در رایانه خود نصب و کار ایجاد کنید.

حافظه

می‌توانید تصویر اسکن شده را در دستگاه حافظه ذخیره کنید. قبل از اسکن کردن نیازی به تعیین هیچ تنظیماتی نیست.

اینترنتی

می‌توانید تصاویر اسکن شده را به سرویس‌های حافظه ابری ارسال کنید. قبل از اسکن کردن، تنظیمات را در *Epson Connect* اعمال کنید.

رایانه (WSD)

می‌توانید تصویر اسکن شده را با استفاده از قابلیت WSD در رایانه متصل به چاپگر ذخیره کنید. در صورتی که سیستم عامل *Windows 7/Windows Vista* استفاده می‌کنید، نیاز خواهد بود قبل از اسکن کردن، تنظیمات WSD را در رایانه خود تعیین نمایید.

اطلاعات مرتبط

- ◀ "ذخیره تصویر اسکن شده در یک پوشه اشتراک گذاری یا سرور FTP" در صفحه 103
- ◀ "اسکن و ارسال به ایمیل" در صفحه 112
- ◀ "اسکن کردن با استفاده از تنظیمات ثبت شده در رایانه (*Document Capture Pro*)" در صفحه 115
- ◀ "ذخیره اسکن در دستگاه حافظه" در صفحه 118
- ◀ "ذخیره اسکن در فضای ذخیره ابری" در صفحه 120

ذخیره تصویر اسکن شده در یک پوشه اشتراک گذاری یا سرور FTP

می‌توانید تصویر اسکن شده را در پوشه تعیین شده در یک شبکه ذخیره کنید. شما می‌توانید یک پوشه اشتراک گذاری ایجاد شده با استفاده از پروتکل‌های SMB را در رایانه مشخص کنید یا یک پوشه در سرور FTP مشخص نمایید.

اسکن

نکته:

اسکنر و رایانه باید به یک شبکه واحد متصل باشند. برای دسترسی به تنظیمات شبکه با سرپرست خود تماس بگیرید.

در صورتی که می‌خواهید تصاویر اسکن شده را در سرور FTP ذخیره کنید، با سرپرست سرور FTP تماس بگیرید تا اطلاعات سرور را تأیید کنید.

برای ذخیره تصاویر اسکن شده در پوشه اشتراک‌گذاری، موارد زیر را آماده کنید.

□ آماده‌سازی 1: بررسی نام رایانه

□ آماده‌سازی 2: ایجاد یک پوشه اشتراک‌گذاری در رایانه

□ آماده‌سازی 3: ثبت پوشه اشتراک‌گذاری در مخاطبین در چاپگر

نکته:

روش تنظیم پوشه اشتراک‌گذاری بر اساس سیستم عامل و محیط شما متفاوت می‌باشد. در این دفترچه راهنما، نمونه‌ها برای *Windows 10/Windows 8/Windows 7* استفاده شده‌اند. مستندات رایانه خود را جهت کسب اطلاعات کامل درباره تنظیم یک پوشه اشتراک‌گذاری در رایانه خود مشاهده کنید.

اطلاعات مرتبط

◀ «آماده‌سازی 1: بررسی نام رایانه» در صفحه 104

نام رایانه مورد نظر برای ایجاد پوشه اشتراک‌گذاری را بررسی کنید.

◀ «آماده‌سازی 2: ایجاد یک پوشه اشتراک‌گذاری در رایانه» در صفحه 105

یک پوشه در رایانه ایجاد کنید و سپس پوشه را به نحوی تنظیم کنید که در شبکه به اشتراک گذاشته شود.

◀ «آماده‌سازی 3: ثبت پوشه اشتراک‌گذاری در مخاطبین در چاپگر» در صفحه 107

با ثبت یک مسیر پوشه اشتراک‌گذاری در پانل کنترل چاپگر می‌توانید مسیر پوشه را از طریق انتخاب از میان مخاطبین تعیین نمایید.

آماده‌سازی 1: بررسی نام رایانه

نام رایانه مورد نظر برای ایجاد پوشه اشتراک‌گذاری را بررسی کنید.

نویسه‌های الفبایی-عددی را برای نام رایانه استفاده کنید. در صورت استفاده از سایر نویسه‌ها می‌توانید رایانه را از طریق چاپگر پیدا کنید.

نکته:

روش تنظیم پوشه اشتراک‌گذاری بر اساس سیستم عامل و محیط شما متفاوت می‌باشد. در این دفترچه راهنما، نمونه‌ها برای *Windows 10/Windows 8/Windows 7* استفاده شده‌اند. مستندات رایانه خود را جهت کسب اطلاعات کامل درباره تنظیم یک پوشه اشتراک‌گذاری در رایانه خود مشاهده کنید.

1. پنجره سیستم را برای رایانه باز کنید.

□ Windows 10/Windows 8.1/Windows 8

حین پایین نگه داشتن کلید Windows در صفحه‌کلید، کلید X را فشار دهید و سپس گزینه سیستم را از لیست انتخاب کنید.

□ Windows 7

بر روی دکمه «شروع» کلیک کنید و سپس بر روی گزینه رایانه راست‌کلیک نموده و گزینه مشخصه را انتخاب کنید.

2. گزینه نام رایانه در پنجره سیستم را علامت بزنید.

نکته:

نویسه‌های الفبایی-عددی را برای نام رایانه استفاده کنید. در صورتی که نام رایانه مورد استفاده شامل سایر نویسه‌ها است، نام مذکور را تغییر دهید. اگر لازم است نام رایانه را تغییر دهید، با سرپرست تماس بگیرید.

بدین ترتیب فرآیند «آماده‌سازی 1: بررسی نام رایانه» تکمیل می‌شود.

سپس، به بخش «آماده‌سازی 2: ایجاد یک پوشه اشتراک‌گذاری در رایانه» جابجا شوید.

اسکن

اطلاعات مرتبط

← "آماده‌سازی 2: ایجاد یک پوشه اشتراک‌گذاری در رایانه" در صفحه 105
یک پوشه در رایانه ایجاد کنید و سپس پوشه را به نحوی تنظیم کنید که در شبکه به اشتراک گذاشته شود.

آماده‌سازی 2: ایجاد یک پوشه اشتراک‌گذاری در رایانه

یک پوشه در رایانه ایجاد کنید و سپس پوشه را به نحوی تنظیم کنید که در شبکه به اشتراک گذاشته شود.
رویه زیر مربوط به مواردی است که یک رمز عبور در رایانه تنظیم شده است.

نکته:

روش تنظیم پوشه اشتراک‌گذاری بر اساس سیستم عامل و محیط شما متفاوت می‌باشد. در این دفترچه راهنما، نمونه‌ها برای *Windows 10/Windows 8/Windows 7/8.1* استفاده شده‌اند. مستندات رایانه خود را جهت کسب اطلاعات کامل درباره تنظیم یک پوشه اشتراک‌گذاری در رایانه خود مشاهده کنید.

1. پانل کنترل را باز کنید.

Windows 10 

روی دکمه شروع راست-کلیک کنید یا آن را فشار داده و نگه دارید و سپس پانل کنترل را انتخاب کنید.

Windows 8.1/Windows 8 

دسک تاپ < تنظیمات > پانل کنترل را انتخاب کنید.

Windows 7 

روی دکمه شروع کلیک و پانل کنترل را انتخاب کنید.

2. در پنجره پانل کنترل، روی شبکه و اینترنت کلیک کنید.

3. در پنجره شبکه و اینترنت روی شبکه و مرکز اشتراک‌گذاری کلیک کنید.

4. در پنجره شبکه و مرکز اشتراک‌گذاری روی گزینه تغییر تنظیمات پیشرفته اشتراک‌گذاری کلیک کنید.

5. در پنجره تنظیمات پیشرفته اشتراک‌گذاری گزینه فعال‌سازی اشتراک‌گذاری فایل و چاپگر را در قسمت اشتراک‌گذاری فایل و چاپگر انتخاب کنید. روی ذخیره تنظیمات کلیک کنید و پنجره را ببندید.

در صورتی که از قبل انتخاب شده است، روی گزینه لغو کلیک کنید و پنجره را ببندید.

6. در پنجره شبکه و مرکز اشتراک‌گذاری روی × در گوشه بالا-سمت راست پنجره کلیک کنید تا بسته شود.

7. مرورگر فایل را راه‌اندازی کنید.

8. یکی از درایوها را انتخاب و یک پوشه ایجاد کنید.

Windows 10/Windows 8.1/Windows 8 

روی رایانه و سپس یکی از درایوها کلیک کنید. روی درایو کلیک راست کرده و سپس گزینه‌های جدید < پوشه را انتخاب کنید.

Windows 7 

روی رایانه کلیک کنید و سپس یکی از درایوها را انتخاب نمایید. روی درایو کلیک راست کرده و سپس گزینه‌های جدید < پوشه را انتخاب کنید.

9. پوشه ایجاد شده را نام‌گذاری کنید.

نکته:

نام پوشه باید 12 نویسه یا کمتر باشد. در صورتی که تعداد نویسه‌ها از 12 مورد فراتر برود، بسته به سیستم شما ممکن است چاپگر قادر به دسترسی پوشه نباشد.

اسکن

10. روی پوشه ایجاد شده کلیک راست کرده و سپس ویژگی‌ها را انتخاب کنید.
اجازه تغییر دسترسی را به حساب کاربری اعطا کنید تا امکان اشتراک‌گذاری مجوزهای دسترسی را داشته باشد. این عملکرد زمانی تطبیق می‌گردد که کاربر از طریق شبکه به پوشه دسترسی پیدا می‌کند.
11. زبانه اشتراک‌گذاری در پنجره ویژگی‌ها را انتخاب کنید.
12. روی اشتراک‌گذاری پیشرفته در زبانه اشتراک‌گذاری کلیک کنید.
13. در پنجره اشتراک‌گذاری پیشرفته گزینه اشتراک‌گذاری این پوشه را فعال کنید و سپس روی مجوزها کلیک کنید.
14. در زبانه اشتراک‌گذاری مجوزها گزینه همه را از قسمت گروه یا نام‌های کاربری انتخاب کنید و سپس روی حذف کلیک کنید.
اگر به همه اجازه بدهید، کاربران دیگر غیر از شما نیز به پوشه اشتراک‌گذاری دسترسی خواهند داشت.
15. روی گزینه افزودن زیر گروه یا نام‌های کاربری کلیک کنید.
16. در قسمت وارد کردن نام برای انتخاب در پنجره انتخاب کاربران یا گروه‌ها، نام کاربری موردنظر برای ورود به رایانه را وارد کنید.
17. روی بررسی نام‌ها کلیک کنید. تایید کنید که نام زیرخط دار است و سپس روی تایید کلیک کنید.
نکته:
در صورت نمایش پیام نام یافت نشد روی گزینه لغو کلیک کنید و نام کاربری صحیح را وارد نمایید.
18. در زبانه اشتراک‌گذاری مجوزها نام کاربری که در قسمت گروه یا نام‌های کاربری وارد شده است را انتخاب کنید و سپس اجازه تغییر دهید و در نهایت روی گزینه تایید کلیک کنید.
19. در پنجره اشتراک‌گذاری پیشرفته روی گزینه اعمال و سپس تایید کلیک کنید.
20. مسیر شبکه برای پوشه اشتراک‌گذاری در زبانه اشتراک‌گذاری نمایش داده می‌شود. این مسیر برای ثبت مخاطبین در چاپگر ضروری می‌باشد، اطمینان حاصل کنید که آن را جایی یادداشت کرده یا کپی و ذخیره می‌کنید.
21. زبانه امنیت را انتخاب کنید و سپس تایید کنید که کاربران احراز هویت شده در بخش گروه یا نام‌های کاربری نمایش داده می‌شود و امکان تصحیح برای کاربران احراز هویت شده وجود دارد.
- در صورتی که اجازه تصحیح داده شده است، بر روی تایید کلیک کنید. بدین ترتیب بخش «آماده‌سازی 2: ایجاد یک پوشه اشتراک‌گذاری در رایانه» تکمیل می‌شود. سپس به بخش «آماده‌سازی 3: ثبت پوشه اشتراک‌گذاری در مخاطبین در چاپگر» بروید.
- در صورتی که اجازه این امر داده نشده است، به مرحله 22 بروید.
22. روی ویرایش کلیک کنید.
اجازه تغییر دسترسی را به حساب کاربری اعطا کنید تا امکان اشتراک‌گذاری مجوزهای امنیتی را داشته باشد. این عملکرد زمانی تطبیق می‌گردد که کاربر از طریق یک شبکه یا ورود به صورت کاربر محلی به پوشه دسترسی پیدا می‌کند.
23. روی گزینه افزودن زیر گروه یا نام‌های کاربری کلیک کنید.
24. در قسمت وارد کردن نام برای انتخاب در پنجره انتخاب کاربران یا گروه‌ها، نام کاربری برای ورود به رایانه را وارد کنید.
25. روی بررسی نام‌ها کلیک کنید. تایید کنید که نام زیرخط دار است و سپس روی تایید کلیک کنید.
در صورت نمایش پیام نام یافت نشد روی گزینه لغو کلیک کنید و نام کاربری صحیح را وارد نمایید.

اسکن

نکته:

برای بررسی نام کاربری مراحل زیر را دنبال کنید.

☐ **Windows 10:** روی دکمه شروع کلیک راست کنید یا آن را فشار داده و نگه دارید و سپس **پانل کنترل > حساب کاربری** را انتخاب کنید.

☐ **Windows 8.1/Windows 8:** مسیر **دسک‌تاپ > تنظیمات > پانل کنترل > حساب کاربری** را انتخاب کنید.

☐ **Windows 7:** مسیر **شروع > پانل کنترل > حساب کاربری** را انتخاب کنید.

26. در پنجره **مجوزها** تایید کنید که نام کاربری در بخش **گروه یا نام‌های کاربری** نمایش داده می‌شود، به نام مربوطه اجازه **تصحیح** بدهید، روی گزینه **اعمال کردن و سپس تایید** کلیک کنید.

27. برای بستن پنجره روی **تایید** یا **بستن** کلیک کنید.

نکته:

آیکن پوشه **متعاقب اشتراک‌گذاری** تغییر نخواهد کرد. برچسب **اشتراک‌گذاشته شده** به عنوان **وضعیت** در پنجره پوشه‌ها نمایش داده می‌شود.

بدین ترتیب بخش «آماده‌سازی 2: ایجاد یک پوشه اشتراک‌گذاری در رایانه» تکمیل می‌شود.

سپس به بخش «آماده‌سازی 3: ثبت پوشه اشتراک‌گذاری در مخاطبین در چاپگر» بروید.

اطلاعات مرتبط

☐ «آماده‌سازی 3: ثبت پوشه اشتراک‌گذاری در مخاطبین در چاپگر» در صفحه 107

با ثبت یک مسیر پوشه اشتراک‌گذاری در پانل کنترل چاپگر می‌توانید مسیر پوشه را از طریق انتخاب از میان مخاطبین تعیین نمایید.

آماده‌سازی 3: ثبت پوشه اشتراک‌گذاری در مخاطبین در چاپگر

با ثبت یک مسیر پوشه اشتراک‌گذاری در پانل کنترل چاپگر می‌توانید مسیر پوشه را از طریق انتخاب از میان مخاطبین تعیین نمایید.

برای ثبت در مخاطبین به اطلاعات زیر نیاز دارید.

☐ نام کاربری و رمز عبور برای ورود به رایانه

☐ مسیر شبکه برای پوشه اشتراک‌گذاری

☐ آدرس IP چاپگر یا نام چاپگر (تنها هنگام ثبت از رایانه)

روش‌های متعددی برای ثبت مسیر پوشه در مخاطبین وجود دارد. با استفاده از هر روش همان محتوای یکسان ثبت می‌شود. برای جزئیات بیشتر، اطلاعات مرتبط زیر را ببینید.

نکته:

روش تنظیم پوشه اشتراک‌گذاری بر اساس سیستم عامل و محیط شما متفاوت می‌باشد. در این دفترچه راهنما، نمونه‌ها برای **Windows 10/Windows 8.1/Windows 8/Windows 7** استفاده شده‌اند. مستندات رایانه خود را جهت کسب اطلاعات کامل درباره تنظیم یک پوشه اشتراک‌گذاری در رایانه خود مشاهده کنید.

اطلاعات مرتبط

☐ «ثبت از طریق پانل کنترل چاپگر» در صفحه 107

ثبت مخاطبین را می‌توانید از طریق پانل کنترل چاپگر انجام دهید.

☐ «ثبت از طریق یک رایانه با استفاده از مرورگر وب» در صفحه 108

مخاطبین را می‌توانید در رایانه خود با دسترسی به صفحه پیکربندی چاپگر (Web Config) از طریق یک مرورگر وب نیز ثبت کنید. پس از ایجاد پوشه اشتراک‌گذاری می‌توانید مراحل را در رایانه خود ادامه دهید.

ثبت از طریق پانل کنترل چاپگر

ثبت مخاطبین را می‌توانید از طریق پانل کنترل چاپگر انجام دهید.

اسکن

1. از صفحه اصلی، گزینه تنظیم را انتخاب کنید.
2. ابتدا مدیر مخاطبان و سپس ثبت/حذف را انتخاب کنید.
3. ابتدا افزودن ورود و سپس افزودن مخاطب را انتخاب کنید.
4. گزینه پوشه شبکه/FTP را انتخاب کنید.
5. اطلاعات ضروری را وارد کنید.
 - شماره رجیستری: یک شماره ثبت برای آدرس مذکور تعیین کنید.
 - نام: یک نام برای نمایش در لیست مخاطبین وارد کنید.
 - کلمه شاخص: یک واژه نمایه‌سازی وارد کنید تا هنگام جستجو کردن در لیست مخاطبین مورد استفاده قرار گیرد.
 - حالت ارتباطی: SMB را انتخاب کنید.
 - مکان (لازم است): مسیر شبکه برای پوشه اشتراک‌گذاری را وارد کنید.
 - نام کاربر: یک نام کاربری برای ورود به رایانه وارد کنید. (تنها وقتی که رمز عبور در رایانه تنظیم شده باشد)
 - رمز عبور: یک رمز عبور برای نام کاربری مذکور وارد کنید.
 - تخصیص به کاربرد متناوب: آدرس را به عنوان یک آدرس پر کاربرد تعیین کنید. هنگام تخصیص آدرس، گروه در بالای صفحه نمایش داده خواهد شد.
6. OK را فشار دهید. بدین ترتیب ثبت یک مخاطب در لیست مخاطبین به پایان می‌رسد. بدین ترتیب مرحله «آماده‌سازی 3: ثبت پوشه اشتراک‌گذاری در مخاطبین در چاپگر» تکمیل می‌شود. و در نتیجه تمامی مراحل آماده‌سازی برای ذخیره تصاویر اسکن شده در پوشه اشتراک‌گذاری تکمیل می‌شوند.

اطلاعات مرتبط

← "ارسال اسکن به پوشه شبکه یا سرور FTP" در صفحه 109

ثبت از طریق یک رایانه با استفاده از مرورگر وب

- مخاطبین را می‌توانید در رایانه خود با دسترسی به صفحه پیکربندی چاپگر (Web Config) از طریق یک مرورگر وب نیز ثبت کنید. پس از ایجاد پوشه اشتراک‌گذاری می‌توانید مراحل را در رایانه خود ادامه دهید.
- بدین منظور، نیازی به نصب هیچ برنامه دیگری در رایانه نخواهید داشت. در عملیات‌های زیر از Internet Explorer به عنوان نمونه استفاده شده است.
1. Internet Explorer را راه‌اندازی کنید.
 2. آدرس IP چاپگر را در نوار آدرس Internet Explorer درج نمایید و سپس کلید Enter را فشار دهید.
 3. روی ادامه در این وب‌سایت (توصیه نمی‌شود) کلیک کنید.
- نکته:**
اگر نمی‌توانید به Web Config دسترسی پیدا کنید، با سرپرست خود تماس بگیرید.
4. در صورتی که یک رمز عبور سرپرستی برای چاپگر تنظیم شده است، روی Administrator Login کلیک کنید و با وارد کردن رمز عبور به عنوان سرپرست وارد شوید.
- در صورتی که رمز عبور سرپرست از قبل برای چاپگر تعریف نشده است، نیازی به انجام این مرحله نخواهید داشت. به مرحله 5 بروید.

اسکن

5. روی **Scan/Copy** کلیک کنید.
6. روی **Contacts** کلیک کنید.
7. عددی که تابلحال استفاده نشده است را انتخاب کنید و سپس روی **Edit** کلیک کنید.
8. اطلاعات ضروری را وارد کنید و سپس روی **Apply** کلیک کنید.
 - Name**: یک نام برای نمایش در لیست مخاطبین وارد کنید.
 - Index Word**: یک واژه نمایه‌سازی وارد کنید تا هنگام جستجو کردن در لیست مخاطبین مورد استفاده قرار گیرد.
 - Type**: گزینه **Network Folder (SMB)** را انتخاب کنید.
 - Assign to Frequent Use**: آدرس را به عنوان یک آدرس پرکاربرد تعیین کنید. هنگام تخصیص آدرس، گروه در بالای صفحه نمایش داده خواهد شد.
 - Save to**: مسیر شبکه برای پوشه اشتراک‌گذاری را وارد کنید.
 - User Name**: یک نام کاربری برای ورود به رایانه وارد کنید. (تنها وقتی که رمز عبور در رایانه تنظیم شده باشد)
 - Password**: یک رمز عبور برای نام کاربری مذکور وارد کنید.
9. پیامی مبنی بر تکمیل فرآیند ثبت نمایش داده خواهد شد. مرورگر وب را ببندید. بدین ترتیب مرحله «آماده‌سازی 3: ثبت پوشه اشتراک‌گذاری در مخاطبین در چاپگر» تکمیل می‌شود. و در نتیجه تمامی مراحل آماده‌سازی برای ذخیره تصاویر اسکن شده در پوشه اشتراک‌گذاری تکمیل می‌شوند.

اطلاعات مرتبط

← "ارسال اسکن به پوشه شبکه یا سرور FTP" در صفحه 109

ارسال اسکن به پوشه شبکه یا سرور FTP

می‌توانید تصویر اسکن شده را در پوشه تعیین شده در یک شبکه ذخیره کنید. می‌توانید مسیر پوشه را مستقیماً وارد کنید، اما اگر اطلاعات پوشه را قبلاً در فهرست مخاطبین وارد کرده باشید، کارتان آسان‌تر می‌شود.

نکته:

قبل از استفاده از این ویژگی، بررسی کنید تنظیمات تاریخ / زمان و اختلاف زمان صحیح باشند. از تنظیم < تنظیمات چاپگر > تنظیمات اصلی < تاریخ / تنظیمات زمان به منو بروید.

می‌توانید مقصد را پیش از اسکن کردن بررسی کنید. تنظیم < تنظیمات چاپگر > تنظیمات اسکن را انتخاب و تأیید گیرنده را فعال کنید.

1. اوراق را وارد کنید.

نکته:

اگر می‌خواهید چندین سند اسکن کنید یا اسکن دورو انجام دهید، همه اوراق را روی *ADF* بگذارید.

2. از صفحه اصلی، اسکن را انتخاب کنید.

3. گزینه پوشه شبکه/FTP را انتخاب کنید.

4. پوشه را تعیین کنید.

برای انتخاب از میان آدرس‌های پرکاربرد: نمادهای روی صفحه را انتخاب کنید.

اسکن

□ برای وارد کردن مستقیم مسیر پوشه: گزینه صفحه کلید را انتخاب کنید. حالت ارتباطی را انتخاب کنید، مسیر پوشه را به عنوان مکان (لازم است) وارد کنید و سپس تنظیمات دیگر پوشه را انجام دهید.
مسیر پوشه را به فرمت زیر وارد کنید.

در صورت استفاده از SMB به عنوان حالت ارتباط: \نام میزبان\نام پوشه
در صورت استفاده از FTP به عنوان حالت ارتباط: //ftpنام میزبان/نام پوشه

□ برای انتخاب از لیست مخاطبین: مخاطبین را انتخاب کنید، سپس یک مخاطب و در نهایت بستن را انتخاب کنید.
می توانید پوشه را از فهرست مخاطبان جستجو کنید. کلیدواژه جستجو را در کادر بالای صفحه وارد کنید.

نکته:

می توانید تاریخچه پوشه‌ای را که اسناد در آن ذخیره می‌شود، با انتخاب کردن  چاپ کنید.

5. گزینه تنظیمات اسکن را انتخاب کنید و سپس تنظیماتی مانند قالب ذخیره را بررسی کنید و در صورت لزوم تغییر دهید.

نکته:

برای ذخیره تنظیمات به عنوان پیش‌تنظیم، گزینه  را انتخاب کنید.

6. روی  ضربه بزنید.

اطلاعات مرتبط

◀ "مدیریت اطلاعات تماس" در صفحه 44

◀ "قرار دادن اسناد" در صفحه 35

◀ "ثبت تنظیمات مورد علاقه شما به عنوان پیش‌تنظیم" در صفحه 46

گزینه‌های منوی مقصد برای اسکن کردن به پوشه

صفحه کلید:

صفحه ویرایش مکان را باز کنید. مسیر پوشه را وارد کنید و هر کدام از موارد موجود در صفحه را تنظیم کنید.

□ حالت ارتباطی

حالت ارتباط را انتخاب کنید.

□ مکان (لازم است)

مسیر پوشه ذخیره تصویر اسکن را انتخاب کنید.

□ نام کاربر

یک نام کاربری برای پوشه انتخابی وارد کنید.

□ رمز عبور

یک رمز عبور برای پوشه انتخابی وارد کنید.

□ حالت اتصال

حالت اتصال را انتخاب کنید.

□ شماره پورت

شماره درگاه را وارد کنید.

مخاطبین:

یک پوشه را برای ارسال تصویر اسکن شده، از فهرست مخاطبین انتخاب کنید. زمانی که یک پوشه از فهرست مخاطبین انتخاب می‌کنید، نیاز به تنظیم موارد مکانی نیست.

اسکن

گزینه‌های منوی اسکن برای اسکن کردن به پوشه

نکته:

موارد ممکن است بسته به سایر تنظیماتی که انجام داده‌اید در دسترس نباشند.

حالت رنگی:

رنگی یا تک‌رنگ بودن اسکن را تعیین کنید.

قالب فایل:

قالب مورد نظر برای ذخیره تصویر اسکن شده را انتخاب کنید.

 نسبت فشرده سازی

میزان فشرده‌سازی تصویر اسکن شده را انتخاب کنید.

 تنظیمات PDF

هنگام انتخاب PDF برای قالب ذخیره، از این تنظیمات برای محافظت از فایل‌های PDF استفاده کنید.

برای ایجاد فایل PDF که برای باز شدن نیازمند رمز عبور باشد، رمز عبور باز کردن سند را تنظیم کنید. برای ایجاد فایل PDF که برای چاپ یا ویرایش شدن نیازمند رمز عبور باشد رمز عبور مجوزها را تنظیم کنید.

وضوح:

وضوح اسکن را انتخاب کنید.

2 طرفه:

هر دو طرف سند را اسکن می‌کند.

 جهت (سند)

جهت سند را انتخاب کنید.

 شیرازه (اصلی)

جهت صحافی سند را انتخاب کنید.

محل اسکن:

ناحیه اسکن کردن را انتخاب کنید. برای برش دادن فضای سفید اطراف متن یا تصویر در زمان اسکن کردن، برش خودکار را انتخاب کنید. برای اسکن کردن با حداکثر ناحیه شیشه اسکن، گزینه قسمت حداکثر را انتخاب کنید.

 جهت (سند)

جهت سند را انتخاب کنید.

نوع اصلی:

نوع سند خود را انتخاب کنید.

تراکم:

وضوح تصویر اسکن شده را انتخاب کنید.

حذف سایه:

سایه‌های سند را که در تصویر اسکن شده ظاهر می‌شود، حذف کنید.

 اطراف

سایه‌های لبه سند را حذف کنید.

اسکن

 وسط

سایه‌های حاشیه صحافی کتابچه را حذف کنید.

حذف سوراخ‌های منگنه:

سوراخ‌های پانچ را که در تصویر اسکن شده ظاهر می‌شود، حذف کنید. می‌توانید ناحیه پاک کردن سوراخ‌های پانچ را با وارد کردن مقداری در کادر سمت راست مشخص کنید.

 محل پاک کردن

موقعیت حذف سوراخ‌های پانچ را انتخاب کنید.

 جهت (سند)

جهت سند را انتخاب کنید.

نام فایل:

 پیشوند نام فایل

پیشوند نام تصاویر را به نویسه‌های حرفی عددی و نمادها وارد کنید.

 افزودن تاریخ

تاریخ را به نام فایل اضافه کنید.

 افزودن زمان

زمان را به نام فایل اضافه کنید.

اسکن و ارسال به ایمیل

می‌توانید تصاویر اسکن شده را با ایمیل مستقیماً و از طریق سرور ایمیل پیکربندی شده ارسال کنید. پیش از استفاده از این ویژگی، باید سرور ایمیل را پیکربندی کنید.

می‌توانید آدرس ایمیل را مستقیماً وارد کنید، اما اگر آدرس ایمیل را قبلاً در فهرست مخاطبین وارد کرده باشید، کارتان آسان‌تر می‌شود.

نکته:

قبل از استفاده از این ویژگی، بررسی کنید تنظیمات تاریخ / زمان و اختلاف زمان صحیح باشند. از تنظیم < تنظیمات چاپگر > تنظیمات اصلی < تاریخ / تنظیمات زمان به منو بروید.

می‌توانید مقصد را پیش از اسکن کردن بررسی کنید. تنظیم < تنظیمات چاپگر > تنظیمات اسکن را انتخاب و تأیید گیرنده را فعال کنید.

1. اوراق را وارد کنید.

نکته:

اگر می‌خواهید چندین سند اسکن کنید یا اسکن دورو انجام دهید، همه اوراق را روی ADF بگذارید.

2. از صفحه اصلی، اسکن را انتخاب کنید.

3. گزینه ایمیل را انتخاب کنید.

4. آدرس‌ها را مشخص کنید.

برای انتخاب آدرس‌های پرکاربرد: نمادهای روی صفحه را انتخاب کنید.

برای وارد کردن دستی آدرس ایمیل: گزینه صفحه کلید را انتخاب کنید، آدرس ایمیل را وارد کنید و سپس OK را انتخاب کنید.

برای انتخاب از لیست مخاطبین: مخاطبین را انتخاب کنید، مخاطب یا گروهی و سپس بستن را انتخاب کنید.

می‌توانید آدرس را از لیست مخاطبین جستجو کنید. کلیدواژه جستجو را در کادر بالای صفحه وارد کنید.

اسکن

□ برای انتخاب از فهرست تاریخچه: **سابقه** را انتخاب کنید، سپس یک مخاطب و در نهایت **بستن** را انتخاب کنید.

نکته:

□ تعداد گیرندگان انتخاب شده در سمت راست صفحه ظاهر می‌شود. می‌توانید به حداکثر 10 آدرس و گروه ایمیل بفرستید.

اگر گروه‌ها جزو گیرندگان باشند، می‌توانید مجموعاً 200 آدرس را با احتساب آدرس‌های درون گروه انتخاب کنید.

□ کادر آدرس در بالای صفحه را انتخاب کنید تا فهرست آدرس‌های انتخاب شده ظاهر شود.

□ برای نشان دادن یا چاپ کردن تاریخچه ارسال، یا تغییر دادن تنظیمات سرور ایمیل گزینه  را انتخاب کنید.

5. گزینه **تنظیمات اسکن** را انتخاب کنید و سپس تنظیماتی مانند قالب ذخیره را بررسی کنید و در صورت لزوم تغییر دهید.

نکته:

برای ذخیره تنظیمات به عنوان پیش‌تنظیم، گزینه  را انتخاب کنید.

6. روی  ضربه بزنید.

اطلاعات مرتبط

◀ "مدیریت اطلاعات تماس" در صفحه 44

◀ "قرار دادن اسناد" در صفحه 35

◀ "ثبت تنظیمات مورد علاقه شما به عنوان پیش‌تنظیم" در صفحه 46

گزینه‌های منو برای اسکن در ایمیل

نکته:

موارد ممکن است بسته به سایر تنظیماتی که انجام داده‌اید در دسترس نباشند.

حالت رنگی:

رنگی یا تکرنگ بودن اسکن را تعیین کنید.

قالب فایل:

قالب مورد نظر برای ذخیره تصویر اسکن شده را انتخاب کنید.

□ نسبت فشرده سازی

میزان فشرده‌سازی تصویر اسکن شده را انتخاب کنید.

□ تنظیمات PDF

هنگام انتخاب PDF برای قالب ذخیره، از این تنظیمات برای محافظت از فایل‌های PDF استفاده کنید.

برای ایجاد فایل PDF که برای باز شدن نیازمند رمز عبور باشد، رمز عبور باز کردن سند را تنظیم کنید. برای ایجاد فایل PDF که

برای چاپ یا ویرایش شدن نیازمند رمز عبور باشد رمز عبور مجوزها را تنظیم کنید

وضوح:

وضوح اسکن را انتخاب کنید.

2 طرفه:

هر دو طرف سند را اسکن می‌کند.

□ جهت (سند)

جهت سند را انتخاب کنید.

اسکن

□ شیرازه (اصلی)

جهت صحافی سند را انتخاب کنید.

محل اسکن:

ناحیه اسکن کردن را انتخاب کنید. برای برش دادن فضای سفید اطراف متن یا تصویر در زمان اسکن کردن، برش خودکار را انتخاب کنید. برای اسکن کردن با حداکثر ناحیه شیشه اسکنر، گزینه قسمت حداکثر را انتخاب کنید.

□ جهت (سند)

جهت سند را انتخاب کنید.

نوع اصلی:

نوع سند خود را انتخاب کنید.

تراکم:

وضوح تصویر اسکن شده را انتخاب کنید.

حذف سایه:

سایه‌های سند را که در تصویر اسکن شده ظاهر می‌شود، حذف کنید.

□ اطراف

سایه‌های لبه سند را حذف کنید.

□ وسط

سایه‌های حاشیه صحافی کتابچه را حذف کنید.

حذف سوراخ‌های منگنه:

سوراخ‌های پانچ را که در تصویر اسکن شده ظاهر می‌شود، حذف کنید. می‌توانید ناحیه پاک کردن سوراخ‌های پانچ را با وارد کردن مقداری در کادر سمت راست مشخص کنید.

□ محل پاک کردن

موقعیت حذف سوراخ‌های پانچ را انتخاب کنید.

□ جهت (سند)

جهت سند را انتخاب کنید.

سوژه:

موضوعی را برای ایمیل به نویسه‌های حرفی عددی و نمادها وارد کنید.

حداکثر اندازه فایل پیوست شده:

حداکثر اندازه فایل قابل پیوست به ایمیل را انتخاب کنید.

نام فایل:

□ پیشوند نام فایل

پیشوند نام تصاویر را به نویسه‌های حرفی عددی و نمادها وارد کنید.

□ افزودن تاریخ

تاریخ را به نام فایل اضافه کنید.

□ افزودن زمان

زمان را به نام فایل اضافه کنید.

اسکن

اسکن کردن با استفاده از تنظیمات ثبت شده در رایانه (Document Capture Pro)

شما می توانید یک سری عملیات را به عنوان یک کار با استفاده از Document Capture Pro ثبت کنید. کارهای ثبت شده را می توانید از طریق پانل کنترل چاپگر انجام دهید.

اگر کاری برای ذخیره تصویر اسکن شده در رایانه ایجاد کنید، می توانید کار را از طریق چاپگر انجام دهید و تصویر اسکن شده را در رایانه ذخیره کنید.

نکته:

روند عملیات بسته به سیستم عامل و نسخه نرم افزار متفاوت خواهند بود. برای دریافت اطلاعات بیشتر در مورد این قابلیت ها، به راهنمای نرم افزار مراجعه کنید.

اطلاعات مرتبط

◀ "برنامه پیکربندی اسکن از رایانه (Document Capture Pro)" در صفحه 176

تنظیم یک کار

کار موردنظران را از طریق گزینه Document Capture Pro در رایانه تنظیم کنید.

نکته:

روند عملیات بسته به سیستم عامل و نسخه نرم افزار متفاوت خواهند بود. برای دریافت اطلاعات بیشتر در مورد این قابلیت ها، به راهنمای نرم افزار مراجعه کنید.

ایجاد و ثبت کردن یک کار (Windows)

نکته:

روند عملیات بسته به سیستم عامل و نسخه نرم افزار متفاوت خواهند بود. برای دریافت اطلاعات بیشتر در مورد این قابلیت ها، به راهنمای نرم افزار مراجعه کنید.

1. Document Capture Pro را راه اندازی کنید.

2. روی **Job Settings** در صفحه بالا کلیک کنید.

صفحه **Job List** نمایش داده می شود.

3. روی **New Job** کلیک کنید.

صفحه **Job Settings** نمایش داده می شود.

4. تنظیمات کار را در صفحه **Job Settings** انجام دهید.

Job Name: نام کار موردنظر را برای ثبت وارد کنید.

Scan Settings: تنظیمات اسکن از قبیل اندازه ورق و وضوح را اعمال کنید.

Save Settings: مقصد ذخیره، قالب ذخیره، قوانین نام گذاری فایل ها و موارد مشابه دیگر را تعیین کنید.

Destination Settings: مقصد ذخیره تصاویر اسکن شده را انتخاب کنید.

5. با کلیک بر روی گزینه **OK** به صفحه **Job List** باز گردید.

کار ایجاد شده در **Job List** ثبت می شود.

6. برای بازگشت به صفحه بالا بر روی **OK** کلیک کنید.

اسکن

ایجاد و ثبت کردن یک کار (سیستم عامل Mac)

نکته:

روند عملیات بسته به سیستم عامل و نسخه نرم افزار متفاوت خواهند بود. برای دریافت اطلاعات بیشتر در مورد این قابلیت ها، به راهنمای نرم افزار مراجعه کنید.

1. Document Capture را راه اندازی کنید.
2. روی آیکن  در پنجره اصلی کلیک کنید. پنجره **Job List** نمایش داده می شود.
3. روی آیکن + کلیک کنید. پنجره **Job Settings** نمایش داده می شود.
4. تنظیمات کار را در پنجره **Job Settings** انجام دهید.
 - Job Name**: نام کار را برای ثبت وارد کنید.
 - Scan**: تنظیمات اسکن از قبیل اندازه ورق و وضوح را اعمال کنید.
 - Output**: مقصد ذخیره، قالب ذخیره، قوانین نام گذاری فایل ها و موارد مشابه دیگر را تعیین کنید.
 - Destination**: مقصد ذخیره تصاویر اسکن شده را انتخاب کنید.
5. با کلیک بر روی گزینه **OK** به پنجره **Job List** باز گردید. کار ایجاد شده در **Job List** ثبت می شود.
6. برای بازگشت به صفحه اصلی روی **OK** کلیک کنید.

تنظیم نام رایانه بر روی نمایشگر پانل کنترل چاپگر

با استفاده از قابلیت Document Capture Pro می توانید نام رایانه (الفبایی عددی) را بر روی نمایشگر پانل کنترل چاپگر تعیین کنید.

نکته:

روند عملیات بسته به سیستم عامل و نسخه نرم افزار متفاوت خواهند بود. برای دریافت اطلاعات بیشتر در مورد این قابلیت ها، به راهنمای نرم افزار مراجعه کنید.

1. Document Capture Pro را راه اندازی کنید.
2. در نوار منوی نمایشگر اصلی، گزینه های **Option < Network Scanning Settings** را انتخاب کنید.
 - نکته:** در **Windows**، **Option** تنها در نمای استاندارد نشان داده می شود. اگر در نمای ساده هستید، روی **Switch to Standard View** کلیک کنید.
3. در صفحه **Network Scanning Settings**، نام رایانه را در **Your PC Name (alphanumeric)** وارد کنید.
4. روی **OK** کلیک کنید.

تنظیم حالت عملیات

قبل از اسکن کردن، حالت عملیات را در پانل کنترل تنظیم نمایید تا با رایانه ای که Document Capture Pro در آن نصب شده است، مطابقت نماید.

اسکن

1. از صفحه اصلی، گزینه تنظیم را انتخاب کنید.
2. تنظیمات چاپگر < تنظیمات اسکن > Document Capture Pro را انتخاب کنید.
3. حالت عملیات را انتخاب کنید.
- حالت سرویس گیرنده: این حالت را در صورتی انتخاب کنید که Document Capture Pro در سیستم عامل Windows یا Mac OS تان نصب شده است.
- حالت سرور: این حالت را در صورتی انتخاب کنید که Document Capture Pro در Windows Server نصب شده است. سپس آدرس سرور را وارد کنید.
4. در صورتی که حالت عملیات را تغییر داده اید، بررسی کنید که تنظیمات صحیح باشند و سپس گزینه تأیید را انتخاب کنید.

اسکن کردن با استفاده از تنظیمات Document Capture Pro

قبل از اسکن کردن، موارد زیر را انجام دهید.

- برنامه Document Capture Pro را در رایانه (سرور) خود نصب کنید و یک کار ایجاد نمایید.
- چاپگر و رایانه (سرور) را به شبکه وصل کنید.
- حالت عملیات را در پانل کنترل تنظیم کنید.

1. اوراق را وارد کنید.

نکته:

اگر می‌خواهید چندین سند اسکن کنید یا اسکن دورو انجام دهید، همه اوراق را روی ADF بگذارید.

2. از صفحه اصلی، اسکن را انتخاب کنید.

3. گزینه Document Capture Pro را انتخاب کنید.

4. گزینه کامپیوتری انتخاب کنید. را انتخاب کنید و سپس رایانه ای را انتخاب کنید که در آن کار را در برنامه Document Capture Pro ایجاد کرده اید.

نکته:

پانل کنترل چاپگر تا حداکثر 100 رایانه که Document Capture Pro در آنها نصب شده باشد را نمایش می‌دهد.

اگر Option < Network Scanning Settings > را انتخاب کرده و Protect with password را در Document Capture Pro یا Document Capture فعال کرده اید، یک رمز عبور وارد کنید.

در صورتی که حالت سرور به عنوان حالت عملیات تنظیم شده باشد، نیازی به طی کردن این مرحله نخواهید داشت.

5. گزینه کار را انتخاب کنید. و سپس کار موردنظر را انتخاب نمایید.

نکته:

در صورتی که گزینه Protect with password را در تنظیمات Document Capture Pro Server انتخاب کرده اید، یک رمز عبور وارد کنید.

در صورتی که تنها یک کار تنظیم کرده اید، نیازی به انتخاب کار نخواهید داشت. به مرحله بعدی بروید.

6. قسمتی که محتوای کار در آن نمایش داده می‌شود را انتخاب کنید و جزئیات کار را بررسی کنید.

7. روی  ضربه بزنید.

اسکن

اطلاعات مرتبط

← "قرار دادن اسناد" در صفحه 35

ذخیره اسکن در دستگاه حافظه

می‌توانید تصویر اسکن شده را در دستگاه حافظه ذخیره کنید.

1. یک دستگاه حافظه را وارد رابط خارجی درگاه USB چاپگر کنید.
 2. اوراق را وارد کنید.
- نکته:**
اگر می‌خواهید چندین سند اسکن کنید یا اسکن دورو انجام دهید، همه اوراق را روی ADF بگذارید.
3. از صفحه اصلی، اسکن را انتخاب کنید.
 4. گزینه حافظه را انتخاب کنید.
 5. موارد موجود در بخش تنظیمات اصلی مانند قالب ذخیره را تنظیم نمایید.
 6. گزینه پیشرفته را انتخاب کنید و سپس تنظیمات را بررسی کنید و در صورت نیاز آنها را تغییر دهید.
- نکته:**
برای ذخیره تنظیمات به عنوان پیش‌تنظیم، گزینه  را انتخاب کنید.
7. روی  ضربه بزنید.

اطلاعات مرتبط

- ← "نام و عملکرد قطعات" در صفحه 15
- ← "قرار دادن اسناد" در صفحه 35
- ← "ثبت تنظیمات مورد علاقه شما به عنوان پیش‌تنظیم" در صفحه 46

گزینه‌های منو ابتدایی برای اسکن در دستگاه حافظه

نکته:

موارد ممکن است بسته به سایر تنظیماتی که انجام داده‌اید در دسترس نباشند.

سیاه/سفید/رنگی:

رنگی یا تک‌رنگ بودن اسکن را تعیین کنید.

قالب فایل:

قالب مورد نظر برای ذخیره تصویر اسکن شده را انتخاب کنید.

نسبت فشرده سازی

میزان فشرده‌سازی تصویر اسکن شده را انتخاب کنید.

تنظیمات PDF

هنگام انتخاب PDF برای قالب ذخیره، از این تنظیمات برای محافظت از فایل‌های PDF استفاده کنید.

برای ایجاد فایل PDF که برای باز شدن نیازمند رمز عبور باشد، رمز عبور باز کردن سند را تنظیم کنید. برای ایجاد فایل PDF که برای چاپ یا ویرایش شدن نیازمند رمز عبور باشد رمز عبور مجوزها را تنظیم کنید.

اسکن

وضوح:

وضوح اسکن را انتخاب کنید.

2 طرفه:

هر دو طرف سند را اسکن می‌کند.

 جهت (سند)

جهت سند را انتخاب کنید.

 شیرازه (اصلی)

جهت صحافی سند را انتخاب کنید.

محل اسکن:

ناحیه اسکن کردن را انتخاب کنید. برای برش دادن فضای سفید اطراف متن یا تصویر در زمان اسکن کردن، برش خودکار را انتخاب کنید. برای اسکن کردن با حداکثر ناحیه شیشه اسکنر، گزینه قسمت حداکثر را انتخاب کنید.

 جهت (سند)

جهت سند را انتخاب کنید.

نوع اصلی:

نوع سند خود را انتخاب کنید.

گزینه‌های منو پیشرفته برای اسکن در دستگاه حافظه

نکته:

موارد ممکن است بسته به سایر تنظیماتی که انجام داده‌اید در دسترس نباشند.

تراکم:

وضوح تصویر اسکن شده را انتخاب کنید.

حذف سایه:

سایه‌های سند را که در تصویر اسکن شده ظاهر می‌شود، حذف کنید.

 اطراف

سایه‌های لبه سند را حذف کنید.

 وسط

سایه‌های حاشیه صحافی کتابچه را حذف کنید.

حذف سوراخ‌های منگنه:

سوراخ‌های پانچ را که در تصویر اسکن شده ظاهر می‌شود، حذف کنید. می‌توانید ناحیه پاک کردن سوراخ‌های پانچ را با وارد کردن مقداری در کادر سمت راست مشخص کنید.

 محل پاک کردن

موقعیت حذف سوراخ‌های پانچ را انتخاب کنید.

 جهت (سند)

جهت سند را انتخاب کنید.

اسکن

نام فایل:

- پیشوند نام فایل
- پیشوند نام تصاویر را به نویسه‌های حرفی عددی و نمادها وارد کنید.
- افزودن تاریخ
- تاریخ را به نام فایل اضافه کنید.
- افزودن زمان
- زمان را به نام فایل اضافه کنید.

ذخیره اسکن در فضای ذخیره ابری

می‌توانید تصاویر اسکن شده را به سرویس‌های حافظه ابری ارسال کنید. پیش از استفاده از این ویژگی، تنظیمات را با استفاده از Epson Connect انجام دهید. برای اطلاعات بیشتر به وب سایت پورتال زیر Epson Connect مراجعه کنید.

<https://www.epsonconnect.com/>

<http://www.epsonconnect.eu> (فقط اروپا)

1. اطمینان حاصل کنید که تنظیمات را با استفاده از Epson Connect انجام داده اید.
 2. اوراق را وارد کنید.
- نکته:**
اگر می‌خواهید چندین سند اسکن کنید یا اسکن دورو انجام دهید، همه اوراق را روی ADF بگذارید.
3. از صفحه اصلی، اسکن را انتخاب کنید.
 4. گزینه اینترنتی را انتخاب کنید.
 5. گزینه  در بالای صفحه و سپس یک مقصد انتخاب کنید.
 6. موارد موجود در بخش تنظیمات اصلی مانند قالب ذخیره را تنظیم نمایید.
 7. گزینه پیشرفته را انتخاب کنید و سپس تنظیمات را بررسی کنید و در صورت نیاز آنها را تغییر دهید.
- نکته:**
برای ذخیره تنظیمات به عنوان پیش‌تنظیم، گزینه  را انتخاب کنید.
8. روی  ضربه بزنید.

اطلاعات مرتبط

◀ "قرار دادن اسناد" در صفحه 35

گزینه‌های منو ابتدایی برای اسکن کردن در حافظه ابری

نکته:
موارد ممکن است بسته به سایر تنظیماتی که انجام داده‌اید در دسترس نباشند.

سیاه/سفید/رنگی:

رنگی یا تک‌رنگ بودن اسکن را تعیین کنید.

اسکن

PDF/JPEG:

قالب مورد نظر برای ذخیره تصویر اسکن شده را انتخاب کنید.

2 طرفه:

هر دو طرف سند را اسکن می‌کند.

جهت (سند)

جهت سند را انتخاب کنید.

شیرازه (اصلی)

جهت صحافی سند را انتخاب کنید.

محل اسکن:

ناحیه اسکن کردن را انتخاب کنید. برای برش دادن فضای سفید اطراف متن یا تصویر در زمان اسکن کردن، برش خودکار را انتخاب کنید. برای اسکن کردن با حداکثر ناحیه شیشه اسکنر، گزینه قسمت حداکثر را انتخاب کنید.

جهت (سند)

جهت سند را انتخاب کنید.

گزینه‌های منوی پیشرفته برای اسکن کردن در حافظه ابری

نکته:

موارد ممکن است بسته به سایر تنظیماتی که انجام داده‌اید در دسترس نباشند.

نوع اصلی:

نوع سند خود را انتخاب کنید.

تراکم:

وضوح تصویر اسکن شده را انتخاب کنید.

حذف سایه:

سایه‌های سند را که در تصویر اسکن شده ظاهر می‌شود، حذف کنید.

اطراف

سایه‌های لبه سند را حذف کنید.

وسط

سایه‌های حاشیه صحافی کتابچه را حذف کنید.

حذف سوراخ‌های منگنه:

سوراخ‌های پانچ را که در تصویر اسکن شده ظاهر می‌شود، حذف کنید. می‌توانید ناحیه پاک کردن سوراخ‌های پانچ را با وارد کردن مقداری در کادر سمت راست مشخص کنید.

محل پاک کردن

موقعیت حذف سوراخ‌های پانچ را انتخاب کنید.

جهت (سند)

جهت سند را انتخاب کنید.

اسکن

ذخیره اسکن در رایانه (WSD)

نکته:

این قابلیت فقط برای کامپیوترهایی که *Windows Vista/Windows 7/Windows 8/Windows 8.1/Windows 10* را اجرا می کنند، در دسترس است.

اگر از *Windows Vista/Windows 7* استفاده می کنید، باید از قبل با استفاده از این قابلیت کامپیوتر خود را تنظیم کنید.

1. اوراق را وارد کنید.

نکته:

اگر می خواهید چندین سند را اسکن کنید، همه سندها را داخل *ADF* قرار دهید.

2. از صفحه اصلی، اسکن را انتخاب کنید.

3. گزینه رایانه (WSD) را انتخاب کنید.

4. يك رایانه را انتخاب کنید.

5. روی  ضربه بزنید.

تنظیم یک درگاه WSD

این بخش چگونگی تنظیم درگاه WSD برای *Windows Vista/Windows 7* را شرح می دهد.

نکته:

در *Windows 8/Windows 8.1/Windows 10*، درگاه WSD بطور خودکار تنظیم می شود.

موارد زیر برای تنظیم درگاه WSD ضروری است.

رایانه و چاپگر به شبکه وصل باشند.

راه انداز چاپگر روی رایانه نصب شده باشد.

1. چاپگر را روشن کنید.

2. روی شروع کلیک کنید و سپس روی شبکه در رایانه کلیک کنید.

3. روی چاپگر کلیک راست کرده و سپس روی نصب کلیک کنید.

روی ادامه کلیک کنید وقتی صفحه کنترل دسترسی کاربر نمایش داده می شود.

اسکن

روی لغو نصب کلیک کنید و در صورتی که صفحه لغو نصب نشان داده شد، دوباره شروع کنید.

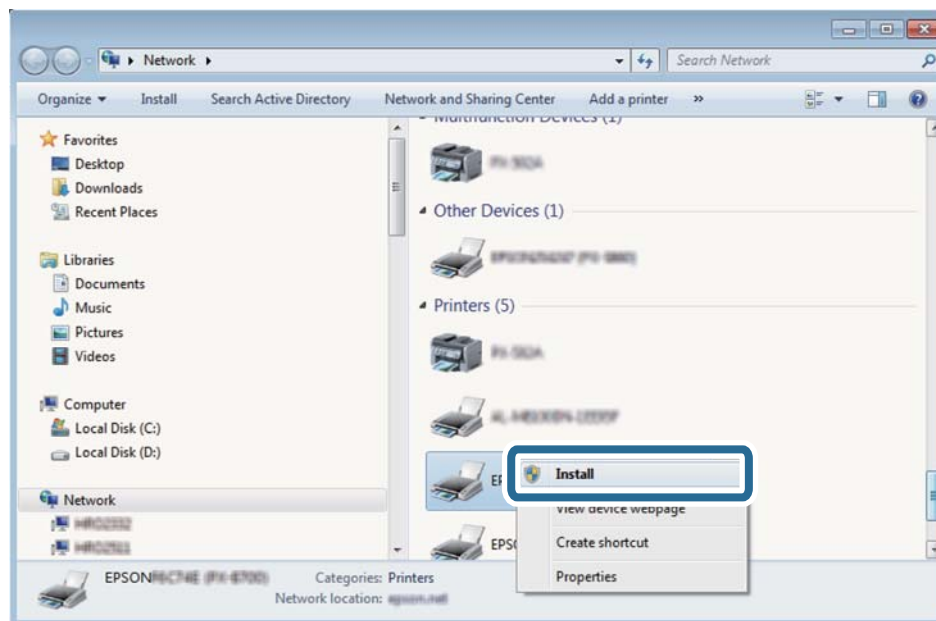

نکته:

نام چاپگری که در شبکه تنظیم می کنید و نام مدل (EPSON XXXXXX (XX-XXXX)) در صفحه شبکه نشان داده می شوند. نام تنظیم شده چاپگر در شبکه را از پانل کنترل چاپگر یا چاپ کردن برگه وضعیت شبکه می توانید بررسی کنید.

4. روی دستگاه شما آماده استفاده است کلیک کنید.

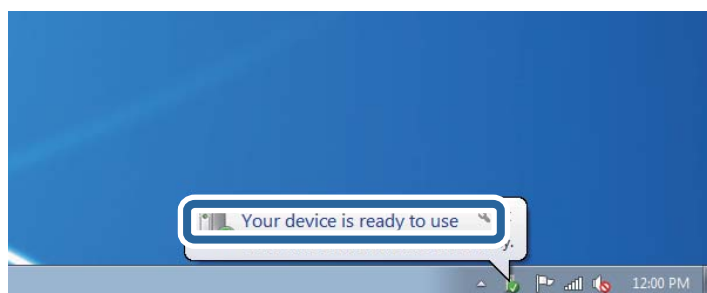

5. پیام را بررسی کرده و سپس بستن را کلیک کنید.

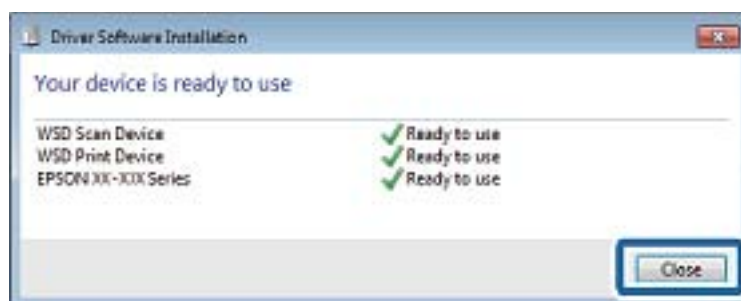

6. صفحه دستگاه ها و چاپگرها را باز کنید.

Windows 7

روی شروع > پانل کنترل > سخت افزار و صدا (یا سخت افزار) > دستگاه ها و چاپگرها کلیک کنید.

اسکن

Windows Vista □

بر روی شروع < پانل کنترل < سخت افزار و صدا < چاپگرها کلیک کنید.

7. آیکون دارای نام چاپگر در شبکه نشان داده را بررسی کنید.

هنگام استفاده از WSD نام چاپگر را انتخاب کنید.

اسکن از رایانه

احراز هویت کاربران در Epson Scan 2 هنگام استفاده از کنترل دسترسی

هنگام فعال بودن عملکرد کنترل دسترسی برای یک چاپگر لازم است یک نام کاربری و رمز عبور در هنگام استفاده از Epson Scan 2 ثبت نمایید. اگر رمز عبور را نمی دانید، با سرپرست چاپگر خود تماس بگیرید.

1. Epson Scan 2 را راه اندازی کنید.
2. در صفحه Epson Scan 2، اطمینان حاصل نمایید که چاپگر شما در لیست اسکنر انتخاب شده باشد.
3. گزینه تنظیمات را از لیست اسکنر انتخاب نمایید تا صفحه تنظیمات اسکنر "تنظیمات اسکنر" باز شود.
4. روی کنترل دسترسی کلیک کنید.
5. در صفحه کنترل دسترسی، نام کاربر و رمز عبور مربوط به حسابی که اجازه اسکن کردن دارد را وارد کنید.
6. روی تأیید کلیک کنید.

اسکن کردن با استفاده از Epson Scan 2

با استفاده از دراپور «Epson Scan 2» می توانید اسکن کنید. با استفاده از تنظیمات دقیق و مناسب برای اسناد متنی، می توانید اسناد را اسکن کنید.

برای دریافت توضیح هر یک از موارد تنظیم، به راهنمای Epson Scan 2 مراجعه کنید.

1. سندها را قرار دهید.

نکته:

اگر می خواهید چندین سند اسکن کنید، آنها را در ADF بگذارید.

2. Epson Scan 2 را راه اندازی کنید.

اسکن

3. تنظیمات زیر را در زبانه تنظیمات اصلی انجام دهید.

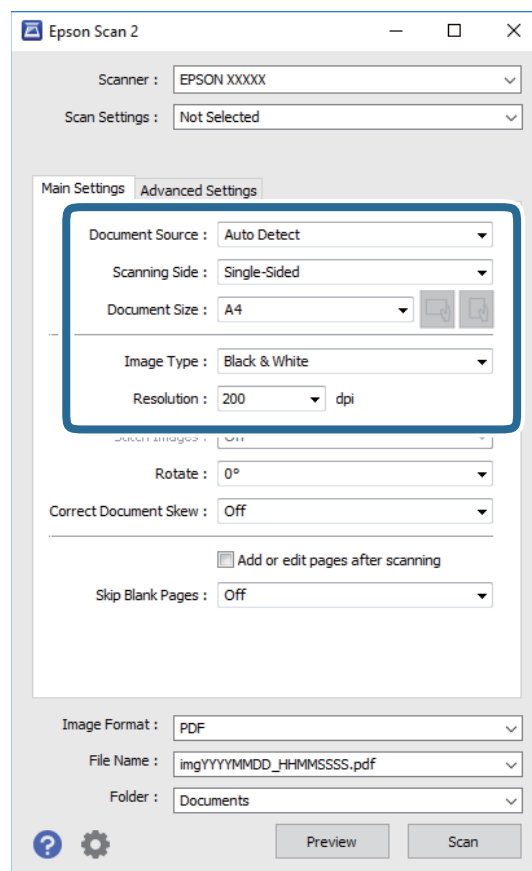

☐ منبع سند: منبعی که سند در آن قرار داده شده است را انتخاب کنید.

☐ طرف اسکن: هنگام اسکن کردن از ADF، روی سندی که می خواهید اسکن کنید را انتخاب کنید.

☐ اندازه سند: اندازه سندی که قرار داده اید را انتخاب کنید.

☐ دکمه‌های (جهت‌گیری اصلی): جهت‌گیری مجموعه اوراقی که قرار داده‌اید را انتخاب کنید. بسته به اندازه ورق چاپ، این گزینه ممکن است به طور خودکار تنظیم شود و تغییر آن امکان‌پذیر نباشد.

☐ نوع تصویر: رنگ مربوط به ذخیره سازی تصویر اسکن شده را انتخاب کنید.

☐ دقت تصویر: وضوح تصویر را انتخاب کنید.

4. سایر تنظیمات اسکن را در صورت لزوم انجام دهید.

☐ می‌توانید پیش‌نمایش تصویر اسکن شده را با کلیک کردن روی دکمه **پیش‌نمایش** مشاهده نمایید. پنجره پیش‌نمایش باز می‌شود و پیش‌نمایش تصویر نشان داده می‌شود.

وقتی پیش‌نمایش را با استفاده از ADF مشاهده می‌کنید، سند اصلی از ADF خارج می‌شود. سند خارج شده را دوباره قرار دهید.

اسکن

- در زبانه **تنظیمات پیشرفته** می‌توانید تنظیمات دقیق تصویر را که برای سندهای متنی مناسبند، انجام دهید. مانند موارد زیر.
- حذف پس زمینه: پس‌زمینه اسناد اصلی را حذف کنید.
- ارتقای متن: می‌توانید حروف تار در سند را واضح و خوانا کنید.
- تقسیم بندی خودکار بخش‌ها: می‌توانید در زمان اجرای اسکن سیاه و سفید برای سندی که حاوی تصاویر است، حروف را واضح تر کرده و تصاویر را صاف تر کنید.
- تقویت رنگ: شما می‌توانید رنگ مشخص شده برای تصویر اسکن شده را تقویت و آن را به صورت خاکستری یا سیاه و سفید ذخیره کنید.
- آستانه: می‌توانید مرز دو-دویی تک‌رنگ (سیاه و سفید) را تنظیم کنید.
- محو کردن ماسک: می‌توانید طرح کلی تصویر را بهبود دهید و آن را واضح تر کنید.
- حذف طرح مویر: می‌توانید الگوهای شطرنجی (سایه های شبکه ای) که در زمان اسکن کردن کاغذهای چاپی نظیر مجله نمایان می‌شود را برطرف کنید.
- پر کردن لبه: شما می‌توانید سایه ایجاد شده دور تصویر اسکن شده را حذف کنید.
- خروجی دوتایی تصویر (فقط Windows): می‌توانید یک بار اسکن کنید و دو تصویر با تنظیمات خروجی متفاوت را همزمان ذخیره کنید.

نکته:

موارد ممکن است بسته به سایر تنظیماتی که انجام داده‌اید در دسترس نباشند.

5. تنظیمات ذخیره فایل را انجام دهید.

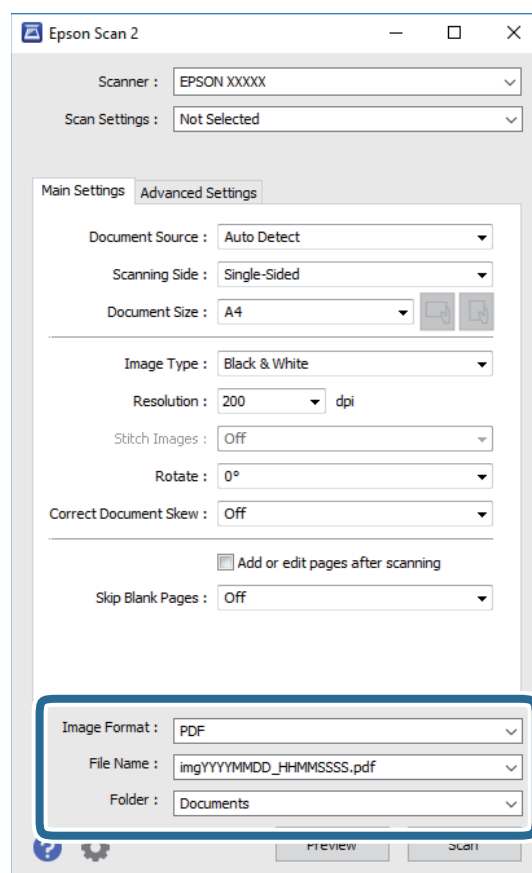

اسکن

□ قالب تصویر: فرمت ذخیره‌سازی را از فهرست انتخاب کنید.
تنظیمات مفصل مربوط به هر فرمت ذخیره‌سازی به غیر از PNG و BITMAP را انجام دهید. پس از انتخاب فرمت ذخیره‌سازی، گزینه‌ها را از فهرست انتخاب کنید.

□ نام فایل: تأیید نام فایل ذخیره‌سازی نشان داده می‌شود.
می‌توانید تنظیمات مربوط به نام فایل را با انتخاب تنظیمات از فهرست، تغییر دهید.

□ پوشه: پوشه ذخیره‌سازی برای تصویر اسکن شده را از فهرست انتخاب کنید.
با انتخاب انتخاب از فهرست می‌توانید پوشه دیگری را انتخاب کنید یا یک پوشه جدید ایجاد کنید.

6. روی اسکن کلیک کنید.

اطلاعات مرتبط

◀ "قرار دادن اسناد" در صفحه 35

◀ "برنامه اسکن اسناد و تصاویر (Epson Scan 2)" در صفحه 175

اسکن کردن از دستگاه‌های هوشمند

Epson iPrint برنامه‌ای است که به شما امکان می‌دهد عکس‌ها و اسناد را از یک دستگاه هوشمند نظیر تلفن هوشمند یا تبلت که به همان شبکه بی‌سیم متصل اند که چاپگر متصل است، اسکن کنید. می‌توانید اطلاعات اسکن شده را در دستگاه هوشمند یا سرویس‌های ابری ذخیره کنید، توسط ایمیل ارسال نمایید یا آنها را چاپ کنید.



اتصال از دستگاه هوشمند از طریق Wi-Fi Direct

برای چاپ محتوای موجود در دستگاه هوشمند می‌بایست دستگاه هوشمند را به چاپگر متصل کنید.
Wi-Fi Direct به شما امکان می‌دهد که چاپگر را به صورت مستقیم بدون نقطه دسترسی به دستگاه‌ها متصل کنید. چاپگر همانند یک نقطه دسترسی عمل می‌کند.

مهم!

هنگامی که با استفاده از اتصال *Wi-Fi Direct* (AP) ساده از یک دستگاه هوشمند به چاپگر متصل می‌شوید، چاپگر به همان شبکه *Wi-Fi* ((SSID که دستگاه هوشمند متصل شده است وصل می‌شود و ارتباط بین آنها برقرار می‌شود. از آنجایی که در صورت خاموش بودن چاپگر، دستگاه هوشمند به صورت خودکار به یک شبکه *Wi-Fi* قابل اتصال دیگر وصل می‌شود، با روشن شدن مجدد چاپگر، دوباره به همان شبکه *Wi-Fi* قبلی متصل نمی‌گردد. مجدداً از دستگاه هوشمند به *SSID* چاپگر برای اتصال *Wi-Fi Direct* (AP) ساده متصل شوید.

1. در صفحه اصلی روی | ضربه بزنید.

2. گزینه **Wi-Fi Direct** را انتخاب کنید.

3. روی تنظیمات را شروع کنید ضربه بزنید.

اگر تنظیمات Wi-Fi را اعمال کرده باشید، اطلاعات مشروع اتصال نمایش داده می‌شود. به مرحله 5 بروید.

4. روی تنظیمات را شروع کنید ضربه بزنید.

اسکن

5. SSID و کلمه عبور نمایش داده شده بر روی پانل کنترل چاپگر را بررسی کنید. در صفحه Wi-Fi دستگاه هوشمند، SSID را که در پانل کنترل چاپگر برای اتصال نشان داده شده است انتخاب کنید.

نکته:

روش اتصال را می‌توانید در وبسایت بررسی کنید. برای دسترسی به وبسایت، کد QR نشان داده شده بر روی پانل کنترل چاپگر را با دستگاه هوشمند اسکن کنید و سپس به تنظیم بروید.

6. کلمه عبور نشان داده شده بر روی پانل کنترل چاپگر را در دستگاه هوشمند وارد کنید.

7. پس از برقرار شدن اتصال، بر روی تأیید یا بستن در پانل کنترل چاپگر ضربه بزنید.

8. صفحه را ببندید.

نصب Epson iPrint

می‌توانید Epson iPrint را از طریق URL یا کد QR زیر، در دستگاه هوشمند خود نصب کنید.

<http://ipr.to/c>



اسکن کردن با استفاده از Epson iPrint

Epson iPrint را از دستگاه هوشمند خود اجرا کنید و گزینه مورد نظر برای استفاده را از صفحه اصلی انتخاب کنید. صفحه‌های زیر ممکن است بدون اطلاع قبلی تغییر کند.

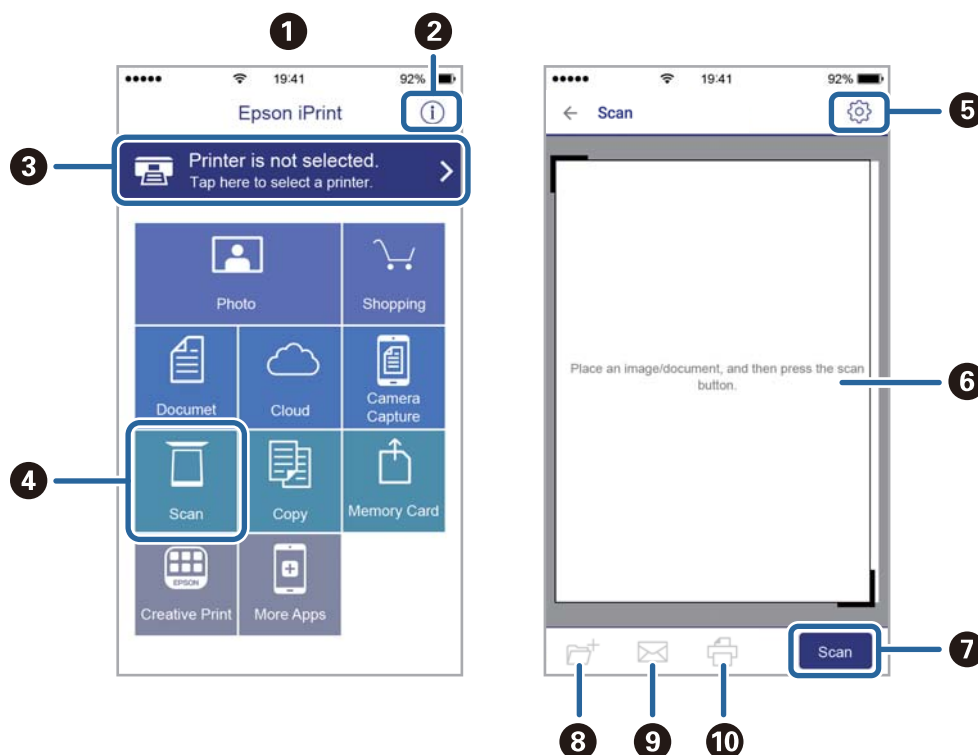

اسکن

1	هنگامی که برنامه اجرا شود، صفحه اصلی نمایش داده می‌شود.
2	اطلاعاتی درباره چگونگی راه‌اندازی چاپگر و سؤالات متداول را نشان می‌دهد.
3	صفحه ای را نشان می‌دهد که در آن می‌توانید چاپگر را انتخاب کنید و تنظیمات چاپگر را انجام دهید. پس از اینکه چاپگر را انتخاب کردید، نیازی به انتخاب مجدد آن در زمان بعدی نخواهد بود.
4	صفحه اسکن کردن را نشان می‌دهد.
5	صفحه ای را نشان می‌دهد که در آن می‌توانید تنظیمات اسکن نظیر وضوح را انجام دهید.
6	تصاویر اسکن شده را نشان می‌دهد.
7	شروع به اسکن می‌کند.
8	صفحه ای را نشان می‌دهد که در آن می‌توانید اطلاعات اسکن شده را در یک دستگاه هوشمند یا در سرویس های ابری ذخیره نمایید.
9	صفحه ای را نشان می‌دهد که در آن می‌توانید اطلاعات اسکن را توسط ایمیل ارسال نمایید.
10	صفحه ای را نشان می‌دهد که در آن می‌توانید اطلاعات اسکن را چاپ نمایید.

اسکن کردن با تماس دادن دستگاه هوشمند به نشانگر N-Mark

با تماس دادن دستگاه هوشمند به نشانگر N-Mark چاپگر می‌توانید کار اتصال را به آسانی انجام دهید. اطمینان حاصل کنید که قبل از استفاده این قابلیت موارد زیر را انجام می‌دهید.

عملکرد NFC در دستگاه هوشمندتان را فعال سازید.

فقط Android 4.0 یا بالاتر از NFC پشتیبانی می‌کند. (Near Field Communication)

موقعیت و عملکردهای NFC بر اساس دستگاه هوشمند مورد استفاده متفاوت می‌باشند. برای اطلاع از جزئیات به مستندات ارائه شده همراه دستگاه هوشمند مراجعه کنید.

Epson iPrint را روی دستگاه هوشمند خود نصب کنید.

دستگاه هوشمندتان را با نشانگر N-Mark روی چاپگر تماس دهید تا نصب شود.

Wi-Fi Direct را در رایانه خود فعال کنید.

1. سند را درون چاپگر قرار دهید.

2. دستگاه هوشمندتان را با نشانگر N-Mark روی چاپگر تماس دهید.

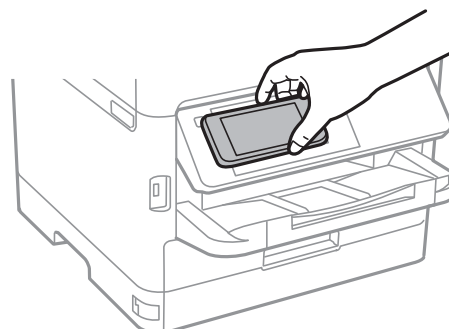

نکته:

وقتی موانعی مانند فلز بین نشانگر N-Mark چاپگر و دستگاه هوشمند وجود داشته باشد، ممکن است برقراری ارتباط چاپگر و دستگاه هوشمند میسر نشود.

اسکن

Epson iPrint راه اندازی می شود.

3. منو اسکن را در Epson iPrint انتخاب کنید.
4. دستگاه هوشمند خود را مجدداً به نشانگر N-Mark چاپگر تماس دهید.
اسکن آغاز می شود.

ارسال نمابر

قبل از استفاده قابلیت های نمابر

- به کمک سرپرست خود بررسی کنید تنظیمات زیر به طور کامل انجام شده اند.
- ☐ خط تلفن، چاپگر و (در صورت نیاز) تلفن به درستی وصل شده اند
- ☐ تنظیمات اولیه نمابر (دست کم برنامه تنظیم فکس) به طور کامل انجام شده اند

فرستادن نمابر با چاپگر

ارسال نمابرها با استفاده از پانل کنترل

اطلاعات مرتبط

- ◀ "ارسال خودکار نمابرها با استفاده از پانل کنترل" در صفحه 131
- ◀ "ارسال دستی نمابر پس از تأیید وضعیت گیرنده" در صفحه 133

ارسال خودکار نمابرها با استفاده از پانل کنترل

شما می توانید نمابرها را با وارد کردن شماره های نمابر برای گیرنده ها در پانل کنترل ارسال کنید.

نکته:

- ☐ در هنگام ارسال نمابر تک رنگ، می توانید پیش نمایش تصویر اسکن شده را قبل از ارسال در صفحه LCD ببینید.
- ☐ می توانید حتی در صورت مشغول بودن خط تلفن برای تماس صوتی، ارسال نمابری دیگر یا دریافت نمابر، حداکثر تا 50 کار نمابر تک رنگ را رزرو کنید. در  می توانید کارهای نمابر رزرو شده را بررسی کرده یا لغو کنید.

1. اوراق را وارد کنید.

شما می توانید حداکثر 100 صفحه را در یک انتقال ارسال کنید؛ با این حال بسته به مقدار حافظه باقیمانده، ممکن است نتوانید نمابرهایی را با کمتر از 100 صفحه ارسال کنید.

2. از صفحه اصلی، فکس را انتخاب کنید.

3. گیرنده را مشخص کنید.

می توانید نمابر تک رنگ مشابهی را به حداکثر 200 گیرنده شامل حداکثر 199 گروه در مخاطبین ارسال نمایید. با این حال، هر دفعه می توان یک نمابر رنگی را فقط به یک گیرنده ارسال نمود.

ارسال نمابر

□ برای وارد کردن دستی: گزینه **صفحه کلید** را انتخاب کنید، شماره نمابر را در صفحه ظاهر شده وارد کنید و بر روی **تایید** ضربه بزنید.

- برای افزودن یک وقفه (وقفه به مدت سه ثانیه در حین شماره گیری)، یک خط فاصله (-) وارد کنید.

اگر یک کد دسترسی خارجی در **نوع خط تنظیم** کردید، «#» (هشتگ) را به جای کد دسترسی واقعی در ابتدای شماره نمابر وارد کنید.

توجه:

اگر نمی توانید یک شماره نمابر را به طور دستی وارد کنید، **محدودیت های شماره گیری مستقیم** در **تنظیمات ایمنی** روی گزینه **On** تنظیم شده است. گیرنده های نمابر گیرنده را از لیست مخاطبین یا تاریخچه نمابرهای ارسالی انتخاب کنید.

□ برای انتخاب از لیست مخاطبین: گزینه **مخاطبین** و سپس گیرندگان مدنظرتان را انتخاب کنید. اگر گیرنده مورد نظر شما در **مخاطبین** ثبت نشده است، روی  ضربه بزنید و آن را ثبت کنید.

□ برای انتخاب از تاریخچه نمابرهای ارسالی: گزینه **اخیر** و سپس یک گیرنده را انتخاب کنید.

□ برای انتخاب از لیست موجود در **زبانه گیرنده**: یک گیرنده از لیست ثبت شده در **تنظیم** < **مدیر مخاطبان** < **مکرر انتخاب** کنید.

نکته:

برای حذف گیرنده وارد شده، با ضربه زدن بر روی فیلد شماره نمابر یا شماره گیرنده ها در نمایشگر **LCD**، گیرنده را از لیست انتخاب کرده و سپس **حذف** را انتخاب کنید.

4. گزینه **تنظیمات فکس** را انتخاب کنید و سپس تنظیماتی نظیر وضوح و روش ارسال را در صورت لزوم انجام دهید.

نکته:

□ برای ارسال اوراق دورو، **ADF2 طرفه** را فعال کنید. همچنین می توانید آنها را به صورت تک رنگ ارسال کنید. شما می توانید اسناد رنگی را به این شیوه ارسال کنید.

□ بر روی گزینه  **پیش تنظیمات** در صفحه بالای نمابر ضربه بزنید تا تنظیمات کنونی و گیرندگان در **پیش تنظیمات** ذخیره شوند. بسته به نحوه مشخص کردن گیرندگان مانند وارد کردن شماره نمابر به صورت دستی، گیرندگان ممکن است ذخیره نشوند.

5. یک نمابر ارسال کنید.

□ برای ارسال نمابر بدون چک کردن تصویر سند اسکن شده: روی  ضربه بزنید.

□ برای انجام اسکن، تصویر سند اسکن شده را بررسی کنید و سپس ارسال کنید (هنگام ارسال یک نمابر در حالت صرفاً تک رنگ): روی  در بالای صفحه نمابر ضربه بزنید.

برای ارسال نمابر به همین صورت فعلی، گزینه **شروع ارسال** را انتخاب کنید. در غیر این صورت، **لغو** را انتخاب کنید و سپس به مرحله 3 بروید.

-  : تصویر را در جهت فلش ها حرکت می دهد.

-  : کوچک یا بزرگ می کند.

-  : به صفحه قبلی یا بعدی حرکت می کند.

نکته:

□ پس از پیش نمایش، می توانید نمابر را رنگی بفرستید.

□ هنگامی که ارسال **مستقیم** فعال باشد، می توانید پیش نمایش را ببینید.

□ هنگامی که صفحه پیش نمایش برای 20 ثانیه بدون لمس بماند، نمابر به طور خودکار ارسال می شود.

□ کیفیت تصویر نمابر ممکن است بسته به توانایی دستگاه گیرنده، با تصویری که در پیش نمایش دیدید متفاوت باشد.

6. وقتی ارسال انجام شد، ورقها را بردارید.

ارسال نمابر

نکته:

❑ اگر شماره نمابر مشغول بود یا مشکل دیگری وجود داشت، چاپگر پس از یک دقیقه دوباره شماره‌گیری می‌کند.

❑ برای لغو ارسال بر روی  ضربه بزنید.

❑ ارسال نمابر رنگی زمان بیشتری طول می‌کشد زیرا چاپگر، عمل اسکن کردن و ارسال را به صورت همزمان انجام می‌دهد. هنگام ارسال یک نمابر رنگی توسط چاپگر، نمی‌توانید از سایر ویژگی‌ها استفاده کنید.

اطلاعات مرتبط

- ❑ "مدیریت اطلاعات تماس" در صفحه 44
- ❑ "ثبت تنظیمات مورد علاقه شما به عنوان پیش تنظیم" در صفحه 46
- ❑ "قرار دادن اسناد" در صفحه 35
- ❑ "گزینه های منوی کار با نمابر" در صفحه 145
- ❑ "بررسی وضعیت یا واقعه‌نگارهای مربوط به کارهای نمابر" در صفحه 154

ارسال دستی نمابر پس از تأیید وضعیت گیرنده

می‌توانید با گوش دادن به صدا یا بوق خط از طریق بلندگوی چاپگر در هنگام شماره‌گیری، برقراری ارتباط و انتقال، یک نمابر را ارسال کنید.

1. اوراق را وارد کنید.

2. از صفحه اصلی، فکس را انتخاب کنید.

در یک انتقال می‌توانید حداکثر 100 صفحه را ارسال کنید.

3. گزینه تنظیمات فکس را انتخاب کنید و سپس تنظیماتی نظیر وضوح و روش ارسال را در صورت لزوم انجام دهید. پس از تغییر دادن تنظیمات، زبانه گیرنده را انتخاب کنید.

4. بر روی  ضربه بزنید و گیرنده را مشخص کنید.

نکته:

می‌توانید صدای بلندگو را تنظیم کنید.

5. پس از شنیدن زنگ نمابر، گزینه ارسال/دریافت در گوشه بالای سمت راست صفحه LCD و سپس ارسال را انتخاب کنید.

نکته:

در هنگام دریافت نمابر از یک سرویس ارسال نمابر حسب درخواست و پس از شنیدن راهنمای صوتی، راهنما را برای انجام تنظیمات چاپگر دنبال کنید.

6. روی  ضربه بزنید.

7. وقتی ارسال انجام شد، ورق‌ها را بردارید.

اطلاعات مرتبط

- ❑ "قرار دادن اسناد" در صفحه 35
- ❑ "گزینه های منوی کار با نمابر" در صفحه 145

ارسال فابری

ارسال فابرها با شماره‌گیری از یک دستگاه تلفن خارجی

از طریق یک تلفن متصل در زمان صحبت کردن توسط تلفن و پیش از ارسال فابری یا زمانی که دستگاه فابری گیرنده به صورت خودکار به حالت فابری جابجا نمی شود، می توانید یک فابری را از طریق شماره گیری ارسال نمایید.

1. اوراق را وارد کنید.

در یک انتقال می توانید حداکثر 100 صفحه را ارسال کنید.

2. گوشی تلفن متصل را بردارید و شماره گیرنده فابری را بگیرید.

نکته:

وقتی گیرنده تلفن را جواب بدهد قادر خواهید بود با وی صحبت کنید.

3. از صفحه اصلی، فکس را انتخاب کنید.

4. گزینه تنظیمات فکس را انتخاب کنید و سپس تنظیماتی نظیر وضوح و روش ارسال را در صورت لزوم انجام دهید.

5. با شنیدن آهنگ فابری، بر روی  تلنگر بزنید و سپس گوشی را قطع کنید.

نکته:

هنگامی که یک شماره توسط تلفن متصل شماره گیری می شود، زمان بیشتری برای ارسال یک فابری طول می کشد زیرا چاپگر، عمل اسکن کردن و ارسال را به صورت همزمان انجام می دهد. هنگام ارسال یک فابری، نمی توانید از سایر ویژگی‌ها استفاده کنید.

6. وقتی ارسال انجام شد، ورق‌ها را بردارید.

اطلاعات مرتبط

← "قرار دادن اسناد" در صفحه 35

← "تنظیمات فکس" در صفحه 146

ارسال فابری بنا به درخواست (با استفاده از ارسال موارد ذخیره شده یا جعبه صفحه بولتن)

اگر یک سند تک‌رنگ که حاوی تا 100 صفحه می باشد را در صندوق ارسال درخواست یا یکی از صندوق های بولتن ذخیره کنید، ارسال سند ذخیره شده در صورت درخواست از طرف یک دستگاه فابری دیگر که دارای قابلیت «دریافت حسب درخواست» است، امکان پذیر خواهد بود.

شما می توانید یک سند را در صندوق ارسال درخواست ذخیره کنید.

شما می توانید تا حداکثر 10 بورد بولتن را ذخیره کنید و یک سند را در هر کدام از بوردهای بولتن ثبت شده ذخیره کنید. توجه داشته باشید که لازم است دستگاه فابری گیرنده از قابلیت آدرس فرعی/رمز عبور پشتیبانی کند.

اطلاعات مرتبط

← "تنظیمات جعبه ارسال موارد ذخیره شده" در صفحه 134

← "ثبت کردن یک صندوق بورد بولتن" در صفحه 135

← "ذخیره‌سازی یک سند در ارسال موارد ذخیره شده یا جعبه صفحه بولتن" در صفحه 136

← "ارسال یک فابری با یک نشانی فرعی (SUB) و گذرواژه (SID)" در صفحه 138

تنظیمات جعبه ارسال موارد ذخیره شده

اسناد را می‌توانید بدون ثبت کردن در صندوق جعبه ارسال موارد ذخیره شده ذخیره کنید. تنظیمات زیر را در صورت نیاز انجام دهید.

ارسال نمابر

1. از صفحه اصلی، مسیر **جعبه نمابر** < ارسال موارد ذخیره شده یا جعبه صفحه بولتن را انتخاب کنید.

2. زبانه **ارسال درخواست** را انتخاب کنید و سپس روی گزینه  ضربه بزنید و **تنظیم** را انتخاب کنید.

نکته:

در صورتی که صفحه وارد کردن رمز عبور نمایش داده شد، رمز عبور را ارائه دهید.

3. تنظیمات مناسب مانند **اعلام نتیجه ارسال** را اعمال کنید.

نکته:

در صورتی که یک رمز عبور در گذرواژه برای باز کردن جعبه وارد کنید، دفعه بعد که صندوق را باز می‌کنید، از شما درخواست خواهد شد تا رمز عبور را وارد کنید.

4. گزینه **تأیید** را انتخاب کنید.

اطلاعات مرتبط

◀ "ذخیره‌سازی یک سند در ارسال موارد ذخیره شده یا جعبه صفحه بولتن" در صفحه 136

◀ "ارسال موارد/Board" در صفحه 151

ثبت کردن یک صندوق بورد بولتن

ابتدا باید یک صندوق بورد بولتن را برای ذخیره یک سند ثبت کنید. برای ثبت صندوق، مراحل زیر را طی کنید.

1. از صفحه اصلی، مسیر **جعبه نمابر** < ارسال موارد ذخیره شده یا جعبه صفحه بولتن را انتخاب کنید.

2. یکی از صندوق‌های نام‌گذاری شده **صفحه بولتن ثبت نشده** را انتخاب کنید.

نکته:

در صورتی که صفحه وارد کردن رمز عبور نمایش داده شد، رمز عبور را ارائه دهید.

3. تنظیمات مربوط به موارد موجود در صفحه را ایجاد کنید.

یک نام در کادر نام (لازم است) وارد کنید

یک آدرس فرعی در کادر نشانی فرعی (SEP) وارد کنید

یک رمز عبور در کادر گذرواژه (PWD) وارد کنید

4. تنظیمات مناسب مانند **اعلام نتیجه ارسال** را اعمال کنید.

نکته:

در صورتی که یک رمز عبور در گذرواژه برای باز کردن جعبه وارد کنید، دفعه بعد که صندوق را باز می‌کنید، از شما درخواست خواهد شد تا رمز عبور را وارد کنید.

5. گزینه **تأیید** را انتخاب کنید.

برای نمایش صفحه تغییر تنظیمات یا حذف صفحه‌های ثبت شده، صندوق مورد نظر خود برای تغییر/حذف را انتخاب کنید و سپس روی  ضربه بزنید.

اطلاعات مرتبط

◀ "ذخیره‌سازی یک سند در ارسال موارد ذخیره شده یا جعبه صفحه بولتن" در صفحه 136

◀ "ارسال موارد/Board" در صفحه 151

ارسال نمابر

ذخیره‌سازی یک سند در ارسال موارد ذخیره شده یا جعبه صفحه بولتن

1. از صفحه اصلی، **جعبه نمابر** را انتخاب کرده و سپس ارسال موارد/**Board** را انتخاب کنید.
 2. صندوق ارسال درخواست یا یکی از صندوق‌های بورد بولتن که از قبل ثبت شده است را انتخاب کنید. در صورتی که صفحه وارد کردن رمز عبور نمایش داده شد، برای باز کردن صندوق رمز عبور را ارائه دهید.
 3. روی افزودن سند ضربه بزنید.
 4. برای اسکن و ذخیره کردن سند، در صفحه بالای نمابر که نمایش داده می‌شود، تنظیمات نمابر را بررسی کنید و بر روی گزینه  ضربه بزنید.
- برای بررسی سندی که ذخیره کرده‌اید، گزینه‌های **جعبه نمابر** < ارسال موارد/**Board** را در صفحه اصلی انتخاب کنید و سپس صندوق حاوی سندی که می‌خواهید بررسی کنید را نیز انتخاب نموده و در نهایت بر روی گزینه **بررسی سند** ضربه بزنید. در صفحه‌ای که نمایش داده می‌شود، قادر خواهید بود سند اسکن شده را مشاهده، چاپ یا حذف کنید.

اطلاعات مرتبط

- ← "قرار دادن اسناد" در صفحه 35
- ← "ارسال موارد/**Board**" در صفحه 151
- ← "بررسی وضعیت یا واقعه‌نگارهای مربوط به کارهای نمابر" در صفحه 154

روش‌های مختلف ارسال نمابر

اطلاعات مرتبط

- ← "ارسال چندین صفحه از یک سند تک رنگ (ارسال مستقیم)" در صفحه 136
- ← "ارسال اولویت دار نمابر (ارسال اولویت)" در صفحه 137
- ← "ارسال نمابرها در حالت تکرنگ در زمان مشخص (ارسال فکس در فرصتی دیگر)" در صفحه 137
- ← "ارسال اسناد با استفاده از ADF در اندازه مختلف (اسکن متوالی (ADF))" در صفحه 138
- ← "ارسال یک نمابر با یک نشانی فرعی (SUB) و گذرواژه (SID)" در صفحه 138
- ← "ارسال چندباره اسناد یکسان" در صفحه 139

ارسال چندین صفحه از یک سند تک رنگ (ارسال مستقیم)

هنگام ارسال یک سند تک رنگ، سند اسکن شده به‌طور موقت در حافظه چاپگر ذخیره می‌گردد. بنابراین، ارسال تعداد زیادی صفحه ممکن است باعث کم شدن حافظه چاپگر و متوقف شدن ارسال نمابر گردد. با فعال ویژگی **ارسال مستقیم** می‌توانید از این موضوع اجتناب کنید، با این وجود، زمان بیشتری برای ارسال یک نمابر طول می‌کشد زیرا چاپگر، عمل اسکن کردن و ارسال را به صورت همزمان انجام می‌دهد. می‌توانید از این ویژگی زمانی استفاده کنید که فقط یک گیرنده وجود دارد.

1. اوراق را وارد کنید.
2. از صفحه اصلی، **فکس** را انتخاب کنید.
3. گیرنده را مشخص کنید.
4. **تنظیمات فکس** را انتخاب کنید و روی **ارسال مستقیم** ضربه بزنید تا این گزینه بر روی **On** تنظیم شود. همچنین می‌توانید تنظیماتی نظیر وضوح و روش ارسال را در صورت لزوم انجام دهید.
5. یک نمابر ارسال کنید.

ارسال نمابر

اطلاعات مرتبط

- ◀ "قرار دادن اسناد" در صفحه 35
- ◀ "ارسال خودکار نمابرها با استفاده از پانل کنترل" در صفحه 131
- ◀ "تنظیمات فکس" در صفحه 146

ارسال اولویت دار نمابر (ارسال اولویت)

می‌توانید یک سند اضطراری را زودتر از نمابرهای منتظر در صف ارسال، ارسال کنید.

نکته:

در حالت‌های زیر می‌توانید سند اولویت دار ارسال کنید، زیرا چاپگر می‌تواند یک نمابر دیگر را بپذیرد.

ارسال نمابر تک‌رنگ با گزینه ارسال مستقیم فعال

ارسال نمابر رنگی

ارسال نمابر با استفاده از تلفن متصل

ارسال نمابر فرستاده شده از رایانه

1. اوراق را وارد کنید.
2. از صفحه اصلی، فکس را انتخاب کنید.
3. گیرنده را مشخص کنید.
4. تنظیمات فکس را انتخاب کنید و روی ارسال اولویت ضربه بزنید تا این گزینه بر روی On تنظیم شود. همچنین می‌توانید تنظیماتی نظیر وضوح و روش ارسال را در صورت لزوم انجام دهید.
5. یک نمابر ارسال کنید.

اطلاعات مرتبط

- ◀ "قرار دادن اسناد" در صفحه 35
- ◀ "ارسال خودکار نمابرها با استفاده از پانل کنترل" در صفحه 131
- ◀ "تنظیمات فکس" در صفحه 146
- ◀ "بررسی وضعیت یا واقعه‌نگارهای مربوط به کارهای نمابر" در صفحه 154

ارسال نمابرها در حالت تک‌رنگ در زمان مشخص (ارسال فکس در فرصتی دیگر)

می‌توانید تنظیم کنید که یک نمابر در زمان مشخصی ارسال شود. فقط نمابرهای تک‌رنگ را می‌توان در زمان مشخص ارسال نمود.

1. اوراق را وارد کنید.
2. از صفحه اصلی، فکس را انتخاب کنید.
3. گیرنده را مشخص کنید.
4. تنظیمات را به گونه‌ای اعمال کنید تا نمابرها در زمان معینی ارسال شوند.
 - ① زمانه تنظیمات فکس و سپس گزینه ارسال فکس در فرصتی دیگر را انتخاب کنید
 - ② روی ارسال فکس در فرصتی دیگر ضربه بزنید تا این گزینه روی On تنظیم شود.
 - ③ روی زمان ضربه بزنید، زمان ارسال نمابر را وارد کنید و سپس تأیید را انتخاب کنید.

ارسال نمابر

4 برای اعمال تنظیمات گزینه تأیید را انتخاب کنید.

همچنین می توانید تنظیماتی نظیر وضوح و روش ارسال را در صورت لزوم انجام دهید.

5. یک نمابر ارسال کنید.

نکته:

نمبر را می توانید از طریق  لغو کنید.

اطلاعات مرتبط

- ← "قرار دادن اسناد" در صفحه 35
- ← "ارسال خودکار نمابرها با استفاده از پانل کنترل" در صفحه 131
- ← "تنظیمات فکس" در صفحه 146
- ← "بررسی وضعیت یا واقعه نگارهای مربوط به کارهای نمابر" در صفحه 154

ارسال اسناد با استفاده از ADF در اندازه مختلف (اسکن متوالی (ADF))

شما می توانید با قرار دادن ورق ها به صورت یکی یکی یا قرار دادن ورق ها بر اساس اندازه، آنها را با اندازه اصلی خود به صورت یک سند واحد ارسال کنید.

اگر اوراقی با اندازه های مختلف در ADF قرار دهید، تمام اوراق با اندازه بزرگترین آنها ارسال خواهد شد. برای ارسال ورق ها با همان اندازه اصلی آنها از قرار دادن همزمان ورق های با اندازه های مختلف خودداری کنید.

1. نخستین دسته اوراق که اندازه یکسان دارند را با هم قرار دهید.
2. از صفحه اصلی، فکس را انتخاب کنید.
3. گیرنده را مشخص کنید.
4. تنظیمات فکس را انتخاب کنید و روی اسکن متوالی (ADF) ضربه بزنید تا این گزینه بر روی On تنظیم شود. همچنین می توانید تنظیماتی نظیر وضوح و روش ارسال را در صورت لزوم انجام دهید.
5. روی  (ارسال) ضربه بزنید.

6. وقتی نخستین اوراق اسکن شوند و پیام اسکن کامل شد. صفحه بعدی را اسکن می کنید؟ در پانل کنترل نمایش داده شود، گزینه بله را انتخاب کنید و اوراق بعدی را تنظیم کنید و شروع اسکن را انتخاب کنید.

نکته:

اگر چاپگر را برای مدت 20 ثانیه رها کنید، چاپگر بعد از فرمان به شما جهت قرار دادن اوراق بعدی، ذخیره سازی را متوقف و شروع به ارسال اوراق می کند.

اطلاعات مرتبط

- ← "قرار دادن اسناد" در صفحه 35
- ← "ارسال خودکار نمابرها با استفاده از پانل کنترل" در صفحه 131
- ← "تنظیمات فکس" در صفحه 146

ارسال یک نمابر با یک نشانی فرعی (SUB) و گذرواژه (SID)

در صورتی که دستگاه نمابر گیرنده از قابلیت دریافت نمابرهای محرمانه یا رله برخوردار است، می توانید نمابرها را به صندوق های اسناد محرمانه یا صندوق های رله در دستگاه نمابر گیرنده ارسال کنید. گیرندگان می توانند نمابر را به طور امن دریافت کنند یا نمابر را به مقاصد نمابر معین شده باز-ارسال کنید.

ارسال نمابر

1. اوراق را وارد کنید.
2. از صفحه اصلی، گزینه فکس را انتخاب کنید.
3. گزینه مخاطبین را انتخاب کنید و یک گیرنده دارای آدرس فرعی و رمز عبور ثبت شده را انتخاب کنید. در صورتی که نمابر به همراه یک آدرس فرعی و رمز عبور ارسال شده باشد، می‌توانید گیرنده را از قسمت اخیر نیز انتخاب کنید.
4. گزینه تنظیمات فکس را انتخاب کنید و سپس تنظیماتی نظیر وضوح و روش ارسال را در صورت لزوم انجام دهید.
5. یک نمابر ارسال کنید.

اطلاعات مرتبط

- ← "مدیریت اطلاعات تماس" در صفحه 44
- ← "قرار دادن اسناد" در صفحه 35
- ← "ارسال خودکار نمابرها با استفاده از پانل کنترل" در صفحه 131
- ← "تنظیمات فکس" در صفحه 146

ارسال چندباره اسناد یکسان

اطلاعات مرتبط

- ← "ذخیره نمابر بدون تعیین گیرنده (ذخیره داده های فکس)" در صفحه 139
- ← "ارسال نمابرها با استفاده از قابلیت سند ذخیره شده" در صفحه 140

ذخیره نمابر بدون تعیین گیرنده (ذخیره داده های فکس)

از آنجا که می‌توانید نمابرها را با استفاده از اسناد ذخیره شده در چاپگر ارسال کنید، این به شما امکان می‌دهد تا در صورت نیاز به ارسال مرتب اسناد، در وقت اسکن آنها صرفه جویی کنید. می‌توانید حداکثر 100 صفحه از یک سند تک‌رنگ را ذخیره کنید. شما می‌توانید 10 سند در صندوق اسناد ذخیره شده چاپگر خود ذخیره کنید.

نکته:

بسته به شرایط استفاده مانند اندازه فایل مربوط به اسناد ذخیره شده ممکن است نتوانید 10 سند را ذخیره کنید.

1. اوراق را وارد کنید.
 2. از صفحه اصلی، جعبه نمابر را انتخاب کنید.
 3. زبانه اسناد ذخیره شده را انتخاب کنید و سپس روی گزینه  (منوی جعبه) ضربه بزنید و ذخیره داده های فکس را انتخاب کنید.
 4. در زبانه تنظیمات فکس که نمایش داده می‌شود، تنظیماتی نظیر وضوح و روش ارسال را در صورت لزوم اعمال کنید.
 5. برای ذخیره کردن سند، بر روی  ضربه بزنید.
- پس از مرتب‌سازی یک سند می‌توانید پیش‌نمایش تصویر اسکن شده را با انتخاب جعبه نمابر < اسناد ذخیره شده > a و سپس ضربه زدن روی صندوق مربوط به سند مشاهده کنید یا اینکه می‌توانید آن را با ضربه زدن روی  در سمت راست صندوق مربوطه حذف کنید.

اطلاعات مرتبط

- ← "قرار دادن اسناد" در صفحه 35
- ← "اسناد ذخیره شده" در صفحه 150
- ← "بررسی تاریخچه کار نمابر" در صفحه 156

ارسال فابری

ارسال فابری با استفاده از قابلیت سند ذخیره شده

1. از صفحه اصلی، جعبه فابری را انتخاب کرده و سپس اسناد ذخیره شده را انتخاب کنید.
2. سندی که می‌خواهید ارسال کنید را انتخاب نمایید و پس از بررسی محتوای سند، گزینه شروع ارسال را انتخاب نمایید. وقتی پیام این سند را بعد از ارسال حذف می‌کنید؟ نمایش داده می‌شود، گزینه بله یا خیر را انتخاب کنید.
3. گیرنده را مشخص کنید.
4. گزینه تنظیمات فکس را انتخاب کنید و سپس تنظیماتی نظیر وضوح و روش ارسال را در صورت لزوم انجام دهید.
5. روی  ضربه بزنید.

اطلاعات مرتبط

← "اسناد ذخیره شده" در صفحه 150

دریافت فابری چاپگر

اگر چاپگر به خط تلفن متصل است و تنظیمات اولیه با استفاده از برنامه تنظیم فکس اعمال شده‌اند، قادر به دریافت فابری خواهید بود.

دو شیوه برای دریافت فابری وجود دارد.

دریافت فابری ورودی

دریافت فابری با برقراری تماس (دریافت حسب درخواست)

فابری دریافت شده مطابق با تنظیمات اولیه چاپگر چاپ می‌شوند.

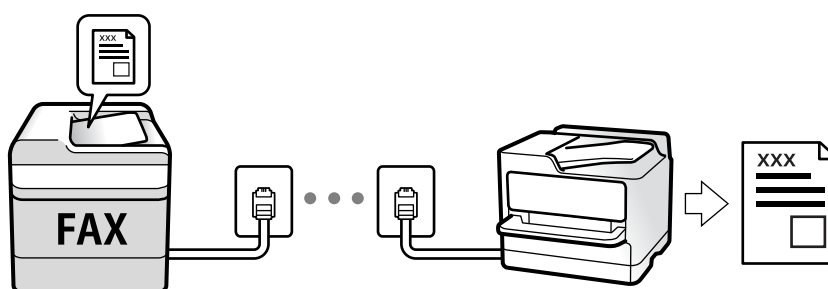

شما می‌توانید فابری دریافت شده را ذخیره کنید، در نمایشگر چاپگر بررسی کنید و برای دیگران باز-ارسال نمایید. وضعیت تنظیمات چاپگر را با سرپرست آن بررسی کنید. جهت مشاهده جزئیات، به راهنمای سرپرست مراجعه کنید.

برای بررسی وضعیت تنظیمات فابری می‌توانید لیست تنظیمات فکس را با انتخاب مسیر فکس <  (بیشتر) < گزارش فکس < لیست تنظیمات فکس چاپ کنید.

اطلاعات مرتبط

← "بیشتر" در صفحه 147

دریافت پیامهای ورودی

دو گزینه در حالت دریافت وجود دارد.

اطلاعات مرتبط

← "وقتی حالت Auto انتخاب شده باشد" در صفحه 141

← "وقتی حالت دستی انتخاب شده باشد" در صفحه 141

وقتی حالت دستی انتخاب شده باشد

این حالت عمدتاً برای برقراری تماس های تلفنی می باشد اما به منظور کار با پیام نیز استفاده می شود.

دریافت پیام

هنگامی که تلفن زنگ می خورد، گوشی را بردارید. پس از شنیدن بوق پیام (باود)، مراحل زیر را انجام دهید.

گزینه فکس در صفحه اصلی چاپگر را انتخاب کنید، سپس ارسال/دریافت < دریافت را انتخاب و در نهایت روی  ضربه بزنید. سپس، گوشی را قطع کنید.

دریافت کردن پیامها تنها با استفاده تلفن وصل شده

وقتی گزینه دریافت از راه دور تنظیم شده باشد، می توانید پیامها را به راحتی با وارد کردن کد شروع دریافت کنید.

هنگامی که تلفن زنگ می خورد، گوشی را بردارید. با شنیدن بوق پیام (باود)، دو عدد کد شروع را شماره گیری کنید و سپس گوشی را قطع کنید. اگر کد شروع را نمی دانید، آن را از سرپرست خود بپرسید.

وقتی حالت Auto انتخاب شده باشد

با انتخاب این حالت قادر خواهید بود از خط تلفن برای موارد زیر استفاده کنید.

استفاده از خط تلفن تنها برای کار با پیام (نیازی به تلفن خارجی نخواهید داشت)

استفاده از خط تلفن عمدتاً برای کار با پیام و در برخی موارد، تماس های تلفنی

دریافت پیامها بدون دستگاه تلفن خارجی

وقتی به تعداد دفعاتی که در زنگ برای پاسخگویی تنظیم کرده اید پیام زنگ بخورد، چاپگر به طور خودکار به حالت دریافت پیامها تغییر می یابد.

دریافت پیامها با دستگاه تلفن خارجی

وقتی منشی تلفنی در بازه تعداد دفعات زنگ زدن که در قسمت زنگ برای پاسخگویی تنظیم کرده اید، پاسخ دهد:

- اگر زنگ های دریافتی مربوط به پیام باشند، چاپگر به طور خودکار به حالت دریافت پیامها تغییر می کند.

- اگر زنگ های دریافتی مربوط به مکالمه تلفنی باشند، منشی تلفنی می تواند تماس های صوتی را دریافت کرده و ذخیره نماید.

وقتی در بازه تعداد دفعات زنگ زدن که در قسمت زنگ برای پاسخگویی تنظیم کرده اید، گوشی را بردارید:

- اگر زنگ های دریافتی مربوط به پیام باشند، می توانید پیام مذکور را از طریق همان مرحله که در روند دستی استفاده می کردید، دریافت نمایید.

- اگر زنگ های دریافتی مربوط به مکالمه تلفنی باشند، می توانید به شیوه معمول با تماس گیرنده صحبت کنید.

ارسال نمابر

□ وقتی چاپگر به طور خودکار به حالت دریافت نمابرها تغییر می‌یابد:

- چاپگر شروع به دریافت نمابرها خواهد کرد.

- اگر زنگ‌های دریافتی مربوط به مکالمه تلفنی باشند، نمی‌توانید به تماس گیرنده جواب دهید. از تماس گیرنده درخواست کنید مجدداً با شما تماس بگیرد.

نکته:

دفعات زنگ زدن موردنظر برای پاسخ دادن منشی تلفنی را بر روی عدد کمتری از دفعات تعیین شده در زنگ برای پاسخگویی تنظیم کنید. در غیر این صورت، منشی تلفنی نمی‌تواند تماس‌های صوتی را جهت ضبط پیام‌های صوتی دریافت کند. جهت کسب اطلاعات بیشتر درباره تنظیم منشی تلفنی، راهنمای ارائه شده به همراه منشی تلفنی را مطالعه کنید.

اطلاعات مرتبط

◀ "وقتی حالت دستی انتخاب شده باشد" در صفحه 141

دریافت کردن نمابرها از طریق برقراری تماس تلفنی

شما می‌توانید نمابری که در یک دستگاه نمابر دیگر ذخیره شده است را با شماره‌گیری نمابر دریافت نمایید.

اطلاعات مرتبط

◀ "دریافت نمابرها (واکشی فکس از دستگاه دیگر)" در صفحه 142

◀ "دریافت نمابرها از بورد اسناد با ارائه آدرس فرعی (SEP) و رمز عبور (PWD) (واکشی فکس از دستگاه دیگر)" در صفحه 143

دریافت نمابرها (واکشی فکس از دستگاه دیگر)

شما می‌توانید نمابری که در یک دستگاه نمابر دیگر ذخیره شده است را با شماره‌گیری نمابر دریافت نمایید. از این ویژگی برای دریافت سند از سرویس اطلاعات نمابر استفاده کنید.

نکته:

□ اگر سرویس اطلاعات نمابر دارای ویژگی راهنمای صوتی است که باید برای دریافت سند دنبال شود، نمی‌توانید از این ویژگی استفاده کنید.

□ برای دریافت یک سند از سرویس اطلاعات نمابر که از راهنمای صوتی استفاده می‌کند، شماره نمابر را با استفاده از ویژگی در گوشی تلفن متصل شماره‌گیری کنید و تلفن و چاپگر را با دنبال کردن راهنمای صوتی به کار بگیرید.

1. از صفحه اصلی، فکس را انتخاب کنید.

2. بر روی  (بیشتر) ضربه بزنید.

3. گزینه نمابر گسترش یافته را انتخاب کنید.

4. با ضربه زدن بر روی کادر واکشی فکس از دستگاه دیگر آن را بر روی گزینه On تنظیم کنید.

5. بر روی گزینه بستن و سپس مجدداً بر روی بستن ضربه بزنید.

6. شماره نمابر را وارد کنید.

نکته:

اگر نمی‌توانید یک شماره نمابر را به طور دستی وارد کنید، محدودیت‌های شماره‌گیری مستقیم در تنظیمات ایمنی روی گزینه On تنظیم شده است. گیرنده‌های نمابر گیرنده را از لیست مخاطبین یا تاریخچه نمابرهای ارسالی انتخاب کنید.

7. روی  ضربه بزنید.



ارسال فاب

اطلاعات مرتبط

- ◀ "ارسال فابها با شماره‌گیری از یک دستگاه تلفن خارجی" در صفحه 134
- ◀ "دریافت فاب پس از تأیید وضعیت فرستنده" در صفحه 143
- ◀ "بیشتر" در صفحه 147



دریافت فاب پس از تأیید وضعیت فرستنده

می‌توانید با گوش دادن به صدا یا بوق خط از طریق بلندگوی چاپگر در هنگام شماره‌گیری، برقراری ارتباط و انتقال، یک فاب را دریافت کنید. وقتی می‌خواهید یک فاب را با استفاده از یک سرویس اطلاعات فاب حسب درخواست و با دنبال کردن راهنمای صوتی دریافت کنید، از این ویژگی استفاده کنید.

1. از صفحه اصلی، گزینه فکس را انتخاب کنید.
2. روی  ضربه بزنید و فرستنده را مشخص کنید.
نکته:
می‌توانید صدای بلندگو را تنظیم کنید.
3. منتظر بمانید فرستنده به تماس پاسخ دهد. پس از شنیدن زنگ فاب، گزینه ارسال/دریافت در گوشه بالای سمت راست نمایشگر ال‌سی‌دی و سپس دریافت را انتخاب کنید.
نکته:
در هنگام دریافت فاب از یک سرویس اطلاعات فاب و پس از شنیدن راهنمای صوتی، برای تعیین عملیات چاپگر، راهنما را دنبال کنید.
4. روی  ضربه بزنید.

دریافت فابها از بورد اسناد با ارائه آدرس فرعی (SEP) و رمز عبور (PWD) (واکشی فکس از دستگاه دیگر)

ب شماره‌گیری یک فرستنده، شما می‌توانید فابها را از یک بورد اسناد ذخیره شده در دستگاه فاب فرستنده با استفاده از قابلیت آدرس فرعی (SEP) و رمز عبور (PWD) دریافت کنید. برای استفاده از این قابلیت، از قبل مخاطب را به همراه آدرس فرعی (SEP) و رمز عبور (PWD) در لیست مخاطبین ثبت نمایید.

1. از صفحه اصلی، فکس را انتخاب کنید.
2. گزینه  (بیشتر) را انتخاب کنید.
3. گزینه فاب گسترش یافته را انتخاب کنید.
4. روی واکشی فکس از دستگاه دیگر ضربه بزنید تا بر روی On تنظیم شود.
5. بر روی گزینه بستن و سپس مجدداً بر روی بستن ضربه بزنید.
6. گزینه مخاطبین را انتخاب کنید و سپس مخاطب واجد آدرس فرعی (SEP) و رمز عبور (PWD) را برای مطابقت با بورد اسناد مقصد انتخاب کنید.
7. روی  ضربه بزنید.

اطلاعات مرتبط

- ◀ "مدیریت اطلاعات تماس" در صفحه 44

ارسال فاب

← "ارسال فابها با شمارهگیری از یک دستگاه تلفن خارجی" در صفحه 134

← "دریافت فاب پس از تأیید وضعیت فرستنده" در صفحه 143

← "بیشتر" در صفحه 147

ذخیره و بازارسال فابهای دریافتی

خلاصه قابلیت‌ها

وضعیت تنظیمات چاپگر را با سرپرست آن بررسی کنید. جهت مشاهده جزئیات، به راهنمای سرپرست مراجعه کنید.

ذخیره فکس‌های دریافت شده در چاپگر

فابهای دریافت شده را می‌توانید در چاپگر ذخیره کنید و شما می‌توانید آنها را در نمایشگر چاپگر مشاهده کنید. شما می‌توانید تنها فابهایی که می‌خواهید چاپ کنید را چاپ نمایید یا فابهای غیرضروری را حذف کنید.

ذخیره و/یا باز-ارسال فابهای دریافت شده در مقاصد غیر از چاپگر

موارد زیر را می‌توانید به عنوان مقاصد ذخیره انتخاب کنید.

رایانه (دریافت رایانه-فاب)

دستگاه حافظه خارجی

آدرس ایمیل

پوشه اشتراک‌گذاری شده در یک شبکه

یک دستگاه فاب دیگر

نکته:

داده‌های فاب با قالب PDF ذخیره می‌شوند.

مرتب‌سازی فابهای دریافت شده بر اساس معیارهایی مانند آدرس فرعی و رمز عبور

فابهای دریافت شده را می‌توانید در صندوق ورودی یا صندوق‌های بورد بولتن ذخیره کنید. همچنین می‌توانید فابهای دریافت شده را به مقاصد غیر از چاپگر باز-ارسال کنید.

آدرس ایمیل

پوشه اشتراک‌گذاری شده در یک شبکه

یک دستگاه فاب دیگر

نکته:

داده‌های فاب با قالب PDF ذخیره می‌شوند.

شرایط ذخیره/باز-ارسال تنظیم شده در چاپگر را می‌توانید چاپ کنید. در صفحه اصلی، گزینه فکس و سپس  (بیشتر) < گزارش فکس > فهرست ذخیره/هدایت شرطی را انتخاب کنید.

برای تنظیم یا تغییر شرایط ذخیره/باز-ارسال با سرپرست خود تماس بگیرید. جهت کسب اطلاعات بیشتر درباره نحوه تنظیم شرایط، بخش راهنمای سرپرست را ملاحظه کنید.

اطلاعات مرتبط

← "بیشتر" در صفحه 147

← "مشاهده فابهای دریافت شده در چاپگر در نمایشگر LCD" در صفحه 145

ارسال فابری

مشاهده فابریهای دریافت شده در چاپگر در نمایشگر LCD

1. از صفحه اصلی، جعبه فابری را انتخاب کنید.

نکته:

اگر فابریهای دریافت شده‌ای دارید که خوانده نشده‌اند، تعداد اسناد خوانده نشده بر روی آیکن  در صفحه اصلی نمایش داده می‌شوند.



2. گزینه صندوق ورودی/محرمانه را انتخاب کنید.





3. صندوق ورودی یا صندوق اسناد محرمانه که در نظر دارید مشاهده کنید را انتخاب کنید.



4. اگر صندوق ورودی یا صندوق اسناد محرمانه توسط رمز عبور محافظت شده است، رمز عبور صندوق ورودی، صندوق اسناد محرمانه یا رمز عبور سرپرست را وارد کنید.



5. فابری مدنظر خود را جهت مشاهده از فهرست انتخاب کنید.

محتوای فابری نشان داده می‌شود.

  : تصویر را 90 درجه به راست می‌چرخاند.

    : تصویر را در جهت فلش‌ها حرکت می‌دهد.

  : کوچک یا بزرگ می‌کند.

  : به صفحه قبلی یا بعدی حرکت می‌کند.

 : منوهای مانند «ذخیره» و «باز-ارسال» را نمایش می‌دهد.

 برای پنهان کردن آیکن‌های عملیات، بر روی هر بخشی از صفحه پیش‌نمایش غیر از آیکن‌ها ضربه بزنید. برای نمایش آیکن‌ها مجدداً ضربه بزنید.

6. انتخاب کنید که اسناد مشاهده شده چاپ یا حذف شود و سپس دستورالعمل‌های روی صفحه را دنبال کنید.

 مهم:

اگر حافظه چاپگر پر شود، دریافت و ارسال فابری غیرفعال می‌شود. اسنادی که قبلاً خوانده‌اید یا چاپ کرده‌اید را حذف کنید.

اطلاعات مرتبط

← "صندوق دریافت و صندوق اسناد محرمانه" در صفحه 149

گزینه‌های منوی کار با فابری

اطلاعات مرتبط

← "گیرنده" در صفحه 145

← "تنظیمات فکس" در صفحه 146

← "بیشتر" در صفحه 147

گیرنده

منوها را به صورتی که در زیر شرح داده شده است از پانل کنترل انتخاب کنید:

ارسال فابری

فکس < گیرنده

صفحه کلید	شماره فابری را به صورت دستی وارد کنید.
مخاطبین	یک گیرنده را از لیست مخاطبین انتخاب کنید. همچنین می‌توانید مخاطبی را اضافه کرده یا ویرایش کنید.
اخیر	گیرنده‌ای را از سابقه فابری انتخاب کنید. همچنین می‌توانید گیرنده را به لیست مخاطبین اضافه کنید.

تنظیمات فکس

منوها را به صورتی که در زیر شرح داده شده است از پانل کنترل انتخاب کنید:

فکس < تنظیمات فکس

دکمه عملیات سریع

با تخصیص دادن سه مورد پرکاربرد مانند گزارش انتقال و نوع اصلی در تنظیم < تنظیمات چاپگر > تنظیمات فکس < دکمه عملیات سریع، موارد در بالای زبانه تنظیمات فکس نمایش داده می‌شود.

تنظیمات اسکن

اندازه اصلی (شیشه)	اندازه و جهت سند قرار داده شده روی شیشه اسکن را انتخاب کنید.
نوع اصلی	نوع سند خود را انتخاب کنید.
حالت رنگی	رنگی یا تک‌رنگ بودن اسکن را تعیین کنید.
وضوح	وضوح فابری خروجی را انتخاب کنید. در صورتی که وضوح بالاتر را انتخاب کنید، حجم داده‌ها افزایش می‌یابد و ارسال فابری مدت زمان بیشتری طول می‌کشد.
تراکم	تراکم فابری خروجی را تنظیم می‌کند. + تراکم را تیره‌تر و - روشن‌تر می‌کند.
حذف پس زمینه	رنگ کاغذ (رنگ پس زمینه) سند اصلی را تشخیص می‌دهد و رنگ را حذف کرده یا از شدت آن می‌کاهد. بسته به میزان تیرگی و روشنایی رنگ ممکن است حذف یا کاهش شدت آن صورت نگیرد
شفافیت	خطوط طرح کلی تصویر را بهبود داده یا محوتر می‌کند. + شفافیت را بهبود بخشیده و - شفافیت را محوتر می‌کند.
ADF 2 طرفه	هر دو سمت سندی را که روی ADF گذاشته‌اید اسکن می‌کند و یک فابری تک‌رنگ ارسال می‌کند.
اسکن متوالی (ADF)	شما می‌توانید با قرار دادن ورق‌ها به صورت یکی یکی یا قرار دادن ورق‌ها بر اساس اندازه، آنها را با اندازه اصلی خود به صورت یک سند واحد ارسال کنید. اطلاعات مرتبط را در پایین در این مبحث مشاهده کنید.

تنظیمات ارسال فکس

ارسال مستقیم	<p>یک فابری تک‌رنگ را حین اسکن کردن اوراق اصلی ارسال می‌کند. از آنجا که اوراق اسکن شده حتی هنگام ارسال حجم قابل توجهی از صفحات به طور موقتی در حافظه چاپگر ذخیره نمی‌شوند، از بروز خطاهایی که ناشی از کمبود حافظه آزاد هستند، جلوگیری به عمل می‌آید. توجه داشته باشید که ارسال اسناد با استفاده از این قابلیت مدت زمان بیشتری نسبت به زمان عدم استفاده از این قابلیت به طول می‌انجامد. اطلاعات مرتبط را در پایین در این مبحث مشاهده کنید.</p> <p>در موارد زیر می‌توانید از این قابلیت استفاده کنید:</p> <p><input type="checkbox"/> ارسال یک فابری با استفاده از گزینه ADF 2 طرفه</p> <p><input type="checkbox"/> ارسال یک فابری به چندین گیرنده</p>
ارسال اولویت	قبل از ارسال سایر فابری‌هایی که در انتظار هستند، فابری فعلی را ارسال می‌کند. اطلاعات مرتبط را در پایین در این مبحث مشاهده کنید.

ارسال نمابر

ارسال فکس در فرصتی دیگر	در زمانی که مشخص می‌کنید نمابری را ارسال می‌کند. وقتی از این گزینه استفاده می‌کنید، فقط یک نمابر تک‌رنگ موجود است. اطلاعات مرتبط را در پایین در این مبحث مشاهده کنید.
افزودن اطلاعات فرستنده	<p><input type="checkbox"/> افزودن اطلاعات فرستنده</p> <p>محل مدنظر خود برای درج اطلاعات سرصفحه (نام و شماره نمابر فرستنده) در نمابر در حال ارسال را انتخاب کنید یا تعیین کنید که هیچ اطلاعات سرصفحه درج نشود.</p> <p>- غیرفعال: نمابر را بدون درج اطلاعات سرصفحه ارسال می‌کند.</p> <p>- خارج از تصویر: اطلاعات سرصفحه در نمابر ارسالی را در بالای حاشیه سفید نمابر درج می‌کند. بدین ترتیب سرصفحه بر روی محتوای تصویر اسکن شده قرار نمی‌گیرد، با این حال، ممکن است نمابر دریافت شده توسط گیرنده بسته به اندازه کاغذ در دو ورق چاپ شود.</p> <p>- داخل تصویر: اطلاعات سرصفحه را در فاصله تقریبی 7 میلیمتری پایین‌تر از لبه فوقانی تصویر اسکن شده درج می‌کند. ممکن است سرصفحه بر روی تصویر بیفتد، با این حال، نمابر دریافت شده توسط گیرنده در دو سند مجزا چاپ نخواهد شد.</p> <p><input type="checkbox"/> عنوان فکس</p> <p>هدر گیرنده را انتخاب کنید. جهت استفاده از این قابلیت لازم است چندین سرصفحه را از قبل ثبت کنید.</p> <p><input type="checkbox"/> سایر اطلاعات</p> <p>اطلاعاتی که می‌خواهید اضافه کنید را انتخاب نمایید. می‌توانید یک مورد را از شماره تلفن شما و فهرست مقصد انتخاب کنید.</p>
اعلام نتیجه ارسال	پس از ارسال نمابر، یک اعلان ارسال می‌کند.
گزارش انتقال	پس از ارسال نمابر، یک گزارش ارسال را چاپ می‌کند. خطای روشن شدن چاپگر: تنها هنگام بروز خطا گزارش را چاپ می‌کند.
پشتیبان گیری	<p>یک نسخه پشتیبان از نمابر ارسال شده را ذخیره می‌کند که اسکن شده و به طور خودکار در حافظه چاپگر ذخیره می‌شود. ویژگی پشتیبان‌گیری هنگامی در دسترس است که:</p> <p><input type="checkbox"/> ارسال یک نمابر تک‌رنگ</p> <p><input type="checkbox"/> ارسال یک نمابر با استفاده از قابلیت ارسال فکس در فرصتی دیگر</p> <p><input type="checkbox"/> ارسال یک نمابر با استفاده از قابلیت ارسال گروهی</p> <p><input type="checkbox"/> ارسال یک نمابر با استفاده از قابلیت ذخیره داده های فکس</p>

اطلاعات مرتبط

- ◀ "ارسال اسناد با استفاده از ADF در اندازه مختلف (اسکن متوالی (ADF))" در صفحه 138
- ◀ "ارسال چندین صفحه از یک سند تک رنگ (ارسال مستقیم)" در صفحه 136
- ◀ "ارسال اولویت دار نمابر (ارسال اولویت)" در صفحه 137
- ◀ "ارسال نمابرها در حالت تک‌رنگ در زمان مشخص (ارسال فکس در فرصتی دیگر)" در صفحه 137

بیشتر

با انتخاب  در فکس در صفحه اصلی، منوی بیشتر نمایش داده می‌شود.

گزارش انتقال

شما می‌توانید تاریخچه دریافت یا ارسال کارهای نمابر را بررسی کنید.
توجه داشته باشید که می‌توانید تاریخچه دریافت یا ارسال کارهای نمابر را از طریق گزینه کار/وضعیت نیز بررسی کنید.

ارسال نمابر

گزارش فکس

آخرین مخابره	یک گزارش برای نمابر قبلی که از طریق دریافت، ارسال یا دریافت شده بود را چاپ می‌کند.
گزارش فکس	یک گزارش انتقالی را چاپ می‌کند. با استفاده از منوی زیر می‌توانید تنظیم کنید که این گزارش به صورت خودکار چاپ شود. تنظیم < تنظیمات چاپگر > تنظیمات فکس < تنظیمات گزارش > چاپ خودکار فهرست نمابر
اسناد فکس ذخیره شده	فهرستی از اسناد نمابر ذخیره شده در حافظه چاپگر، مانند کارهای تمام نشده را چاپ می‌کند.
لیست تنظیمات فکس	تنظیمات فعلی نمابر را چاپ می‌کند.
فهرست ذخیره/هدایت شرطی	لیست ذخیره/باز-ارسال شرطی را چاپ می‌کند.
جستجوی پروتکل	یک گزارش مفصل برای نمابر قبلی که ارسال یا دریافت شده بود را چاپ می‌کند.

نمابر گسترش یافته

واکشی فکس از دستگاه دیگر	وقتی این گزینه روی On تنظیم شده است و می‌توانید با شماره نمابر فرستنده تماس بگیرید، قادر خواهید بود اسناد را از دستگاه نمابر فرستنده دریافت کنید. برای کسب اطلاعات بیشتر درباره شیوه دریافت نمابره‌های دریافتی با استفاده از قابلیت واکشی فکس از دستگاه دیگر ، اطلاعات مرتبط را در زیر مشاهده کنید. وقتی از منوی فکس خارج شوید، تنظیمات به حالت Off (پیش‌فرض) باز می‌گردد.
ارسال موارد/Board	وقتی این گزینه روی حالت On تنظیم شده است، با انتخاب صندوق ارسال موارد درخواستی یا صندوق بورد بولتن می‌توانید اسناد را اسکن کرده و در صندوقی که با ضربه زدن روی ◊ در زبانه تنظیمات فکس انتخاب کرده‌اید، ذخیره کنید. همچنین می‌توانید یک سند را در صندوق ارسال موارد درخواستی ذخیره کنید. تا حداکثر 10 سند را می‌توانید در 10 بورد بولتن در چاپگر ذخیره کنید، اما باید قبل از ذخیره کردن اسناد آنها را در جعبه نمابر ذخیره کنید. برای کسب اطلاعات بیشتر درباره شیوه ثبت یک صندوق بورد بولتن، اطلاعات مربوطه را در پایین ملاحظه کنید. وقتی از منوی فکس خارج شوید، تنظیمات به حالت Off (پیش‌فرض) باز می‌گردد.
ذخیره داده های فکس	وقتی این گزینه روی حالت On تنظیم شده است و روی ◊ زبانه تنظیمات فکس ضربه بزنید، می‌توانید اسناد را اسکن کرده و در صندوق اسناد ذخیره شده ذخیره کنید. می‌توانید تا حداکثر 10 سند را ذخیره کنید. همچنین می‌توانید اسناد را اسکن کرده و در صندوق اسناد ذخیره شده در جعبه نمابر ذخیره کنید. برای کسب اطلاعات بیشتر درباره شیوه ذخیره اسناد از جعبه نمابر ، اطلاعات مرتبط را در زیر مشاهده کنید. وقتی از منوی فکس خارج شوید، تنظیمات به حالت Off (پیش‌فرض) باز می‌گردد.

جعبه نمابر

جعبه نمابر را در صفحه اصلی دسترسی می‌کند.

تنظیمات فکس

تنظیم < تنظیمات چاپگر > تنظیمات فکس را دسترسی می‌کند. منوی تنظیمات را به عنوان سرپرست دسترسی پیدا کنید.

اطلاعات مرتبط

- ◀ "دریافت نمابرها (واکشی فکس از دستگاه دیگر)" در صفحه 142
- ◀ "تنظیمات جعبه ارسال موارد ذخیره شده" در صفحه 134
- ◀ "ثبت کردن یک صندوق بورد بولتن" در صفحه 135
- ◀ "ذخیره‌سازی یک سند در ارسال موارد ذخیره شده یا جعبه صفحه بولتن" در صفحه 136
- ◀ "ارسال موارد/Board" در صفحه 151
- ◀ "ذخیره نمابر بدون تعیین گیرنده (ذخیره داده های فکس)" در صفحه 139
- ◀ "اسناد ذخیره شده" در صفحه 150

ارسال نمابر

← "بررسی وضعیت یا واقعه‌نگارهای مربوط به کارهای نمابر" در صفحه 154

← "بررسی تاریخچه کار نمابر" در صفحه 156

گزینه‌های منو برای جعبه نمابر

صندوق ورودی/محرمانه

شما می‌توانید صندوق ورودی/محرمانه را در جعبه نمابر در صفحه اصلی پیدا کنید.

صندوق دریافت و صندوق اسناد محرمانه

صندوق دریافت و صندوق اسناد محرمانه در جعبه نمابر < صندوق ورودی/محرمانه می‌باشند.

در مجموع می‌توانید تا 200 سند در صندوق ورودی و صندوق اسناد محرمانه ذخیره کنید.

شما می‌توانید یک صندوق ورودی استفاده کنید و تا حداکثر 10 صندوق اسناد محرمانه را در آن ثبت کنید. نام صندوق روی آن نمایش داده می‌شود. XX محرمانه نام پیش‌فرض برای هر صندوق اسناد محرمانه است.

صندوق دریافت و صندوق اسناد محرمانه

لیست نمابره‌های دریافت شده را بر اساس تاریخ دریافت، نام فرستنده و تعداد صفحات نمایش می‌دهد.

با ضربه زدن روی یکی از نمابره‌های موجود در لیست صفحه پیش‌نمایش باز می‌شود و می‌توانید محتویات نمابر را رویت کنید. حین پیش‌نمایش می‌توانید نمابر را چاپ یا حذف نمایید.

<p>صفحه پیش‌نمایش</p> <p><input type="checkbox"/> : کوچک یا بزرگ می‌کند.</p> <p><input type="checkbox"/> : تصویر را 90 درجه به راست می‌چرخاند.</p> <p><input type="checkbox"/> : تصویر را در جهت فلش‌ها حرکت می‌دهد.</p> <p><input type="checkbox"/> : به صفحه قبلی یا بعدی حرکت می‌کند.</p> <p>برای پنهان کردن آیکن‌های عملیات، بر روی هر بخشی از صفحه پیش‌نمایش غیر از آیکن‌ها ضربه بزنید. برای نمایش آیکن‌ها مجدداً ضربه بزنید.</p>	
<p><input type="checkbox"/> ذخیره در حافظه</p> <p><input type="checkbox"/> هدایت (ایمیل)</p> <p><input type="checkbox"/> هدایت (پوشه)</p> <p><input type="checkbox"/> ارسال نمابر</p> <p><input type="checkbox"/> جزئیات</p> <p>وقتی پیام حذف بعد از پایان کار نمایش داده می‌شود، با انتخاب گزینه On می‌توانید نمابره‌های دریافت شده را پس از فرآیندهایی مانند ذخیره در حافظه یا هدایت (ایمیل) حذف کنید.</p>	<p> (منوی پیش‌نمایش)</p>

ارسال نمابر

 (منوی جعبه)

چاپ همه	این مورد تنها زمانی نمایش داده می‌شود که نمابره‌های ذخیره شده در صندوق موجود باشند. تمامی نمابره‌های موجود در صندوق را چاپ می‌کند. با انتخاب گزینه On در قسمت حذف بعد از پایان کار همه نمابرها پس از پایان چاپ حذف می‌شوند.
ذخیره همه موارد در حافظه	این مورد تنها زمانی نمایش داده می‌شود که نمابره‌های ذخیره شده در صندوق موجود باشند. همه نمابرها را در دستگاه‌های حافظه خارجی در صندوق ورودی ذخیره می‌کند. با انتخاب گزینه On در قسمت حذف بعد از پایان کار همه اسناد پس از پایان ذخیره حذف می‌شوند.
حذف همه	این مورد تنها زمانی نمایش داده می‌شود که نمابره‌های ذخیره شده در صندوق موجود باشند. تمامی نمابره‌های موجود در صندوق را حذف می‌کند.
تنظیم	<p>اگر مسیر صندوق دریافت < منوی جعبه < تنظیم را انتخاب کنید، موارد زیر نمایش داده می‌شوند.</p> <p><input type="checkbox"/> گزینه‌ها وقتی حافظه پر است: یک گزینه را برای چاپ یا رد کردن نمابره‌های ورودی پس از آنکه صندوق ورودی کامل باشد، انتخاب کنید.</p> <p><input type="checkbox"/> تنظیمات رمز عبور صندوق دریافت: می‌توانید یک رمز عبور تعیین کنید یا رمز عبور فعلی را تغییر دهید.</p> <p>اگر یک صندوق اسناد محرمانه و سپس منوی جعبه < تنظیم را انتخاب کنید، موارد زیر نمایش داده می‌شوند.</p> <p><input type="checkbox"/> نام: یک نام برای صندوق اسناد محرمانه وارد کنید.</p> <p><input type="checkbox"/> گذرواژه برای باز کردن جعبه: می‌توانید یک رمز عبور تعیین کنید یا رمز عبور فعلی را تغییر دهید.</p>

اطلاعات مرتبط

◀ "مشاهده نمابره‌های دریافت شده در چاپگر در نمایشگر LCD" در صفحه 145

◀ "بیشتر" در صفحه 147

◀ "بررسی تاریخچه کار نمابر" در صفحه 156

اسناد ذخیره شده

شما می‌توانید اسناد ذخیره شده را در **جعبه نمابر** در صفحه اصلی پیدا کنید.

می‌توانید حداکثر 100 صفحه از یک سند واحد تک‌رنگ را به همراه حداکثر 10 سند در هر صندوق ذخیره کنید. این به شما امکان می‌دهد تا در صورت نیاز به ارسال مرتب اسناد، در وقت اسکن آنها صرفه‌جویی کنید.

نکته:

بسته به شرایط استفاده مانند حجم اسناد ذخیره شده ممکن است قادر به ذخیره 10 سند نباشید.

اسناد ذخیره شده

لیست اسناد ذخیره شده را به همراه تاریخ‌ها و صفحات نمایش می‌دهد.

با ضربه زدن روی یکی از اسناد ذخیره شده موجود در لیست، صفحه پیش‌نمایش نشان داده می‌شود. روی **شروع ارسال** ضربه بزنید تا به صفحه ارسال نمابر بروید یا برای حذف سند حین مشاهده پیش‌نمایش آن، روی **حذف** ضربه بزنید.

ارسال نمابر

<p>صفحه پیش نمایش   <input type="checkbox"/> : کوچک یا بزرگ می کند.</p> <p> <input type="checkbox"/> : تصویر را 90 درجه به راست می چرخاند.</p> <p>    <input type="checkbox"/> : تصویر را در جهت فلش ها حرکت می دهد.</p> <p>  <input type="checkbox"/> : به صفحه قبلی یا بعدی حرکت می کند.</p> <p>برای پنهان کردن آیکن های عملیات، بر روی هر بخشی از صفحه پیش نمایش غیر از آیکن ها ضربه بزنید. برای نمایش آیکن ها مجدداً ضربه بزنید.</p>	
<p> (منوی پیش نمایش)</p> <p><input type="checkbox"/> ذخیره در حافظه</p> <p><input type="checkbox"/> هدایت (ایمیل)</p> <p><input type="checkbox"/> هدایت (پوشه)</p> <p><input type="checkbox"/> چاپ</p> <p>وقتی پیام حذف بعد از پایان کار نمایش داده می شود، با انتخاب گزینه On می توانید نمابرهای دریافت شده را پس از فرآیندهایی مانند ذخیره در حافظه یا هدایت (ایمیل) حذف کنید.</p>	

 (منوی جعبه)

<p>صفحه مربوط به زبانه فکس < تنظیمات فکس > نمایش می دهد. با ضربه زدن روی  در نمایشگر، اسکن اسناد برای ذخیره کردن آنها در صندوق اسناد ذخیره شده آغاز می شود.</p>	ذخیره داده های فکس
<p>این مورد تنها زمانی نمایش داده می شود که اسناد ذخیره شده در صندوق موجود باشد. تمامی اسناد موجود در صندوق را چاپ می کند. با انتخاب گزینه On در قسمت حذف بعد از پایان کار همه اسناد پس از پایان چاپ حذف می شوند.</p>	چاپ همه
<p>این مورد تنها زمانی نمایش داده می شود که اسناد ذخیره شده در صندوق موجود باشد. تمامی اسناد موجود در صندوق را در دستگاه های حافظه خارجی ذخیره می کند. با انتخاب گزینه On در قسمت حذف بعد از پایان کار همه اسناد پس از پایان چاپ حذف می شوند.</p>	ذخیره همه موارد در حافظه
<p>این مورد تنها زمانی نمایش داده می شود که اسناد ذخیره شده در صندوق موجود باشد. تمامی اسناد موجود در صندوق را حذف می کند.</p>	حذف همه
<p>گذرواژه برای باز کردن جعبه: می توانید یک رمز عبور تعیین کنید یا رمز عبور فعلی را تغییر دهید.</p>	تنظیم

اطلاعات مرتبط

← "ارسال چندباره اسناد یکسان" در صفحه 139

← "ارسال درخواست" در صفحه 152

← "بیشتر" در صفحه 147

← "بررسی تاریخچه کار نمابر" در صفحه 156

ارسال موارد/Board

شما می توانید ارسال موارد/Board را در جعبه نمابر در صفحه اصلی پیدا کنید.

یک صندوق ارسال موارد درخواستی و 10 مورد بولتن وجود دارد. می توانید حداکثر 100 صفحه از یک سند واحد تک رنگ را به همراه یک سند در هر صندوق ذخیره کنید.

اطلاعات مرتبط

← "ارسال نمابر بنا به درخواست (با استفاده از ارسال موارد ذخیره شده یا جعبه صفحه بولتن)" در صفحه 134

ارسال مابری

ارسال درخواست

شما می توانید ارسال درخواست را در **جعبه مابری** < ارسال موارد/Board پیدا کنید.

جعبه ارسال موارد ذخیره شده

موارد و مقادیر تنظیمات را در **تنظیم** در  (منو) نمایش می دهد.

افزودن سند

صفحه مربوط به **زبانه فکس** < تنظیمات فکس را نمایش می دهد. با **ضربه زدن روی**  در **نمایشگر**، اسکن اسناد برای ذخیره کردن آنها در صندوق شروع می شود.

وقتی یک سند در صندوق وجود دارد، به جای آن، پیام **بررسی سند** نمایش داده می شود.

بررسی سند

وقتی یک سند در صندوق موجود باشد، صفحه **پیش نمایش** نشان داده می شود. **حین پیش نمایش** می توانید سند را چاپ یا حذف نمایید.

صفحه پیش نمایش	توضیحات ارائه شده برای جعبه مابری < اسناد ذخیره شده را ملاحظه کنید.
 (منوی پیش نمایش)	<input type="checkbox"/> ذخیره در حافظه <input type="checkbox"/> هدایت (ایمیل) <input type="checkbox"/> هدایت (پوشه) <input type="checkbox"/> ارسال مابری
	وقتی پیام حذف بعد از پایان کار نمایش داده می شود، با انتخاب گزینه On می توانید مابریهای دریافت شده را پس از فرآیندهایی مانند ذخیره در حافظه یا هدایت (ایمیل) حذف کنید.

 (منو)

حذف سند	تنظیم
این مورد تنها زمانی نمایش داده می شود که یک سند ذخیره شده در صندوق موجود باشد. سند ذخیره شده در صندوق را حذف می کند.	<input type="checkbox"/> گذرواژه برای باز کردن جعبه: می توانید یک رمز عبور تعیین کنید یا رمز عبور فعلی را تغییر دهید. <input type="checkbox"/> حذف خودکار بعد از ارسال موارد ذخیره شده: اگر این گزینه را روی On تنظیم کنید، وقتی درخواست بعدی از طرف گیرنده برای ارسال سند (ارسال درخواست) به طور کامل دریافت شود، سند موجود در صندوق را حذف می کند. <input type="checkbox"/> اعلام نتیجه ارسال: وقتی گزینه اعلامیه های ایمیلی روی حالت On تنظیم شود، چاپگر یک اعلان برای گیرنده ارسال می کند، متعاقب آنکه درخواست ارسال سند (ارسال درخواست) به طور کامل انجام شده باشد.

اطلاعات مرتبط

← "اسناد ذخیره شده" در صفحه 150

← "بیشتر" در صفحه 147

← "بررسی تاریخچه کار مابری" در صفحه 156

صفحه بولتن ثبت نشده

شما می توانید **صفحه بولتن ثبت نشده** را در **جعبه مابری** < ارسال موارد/Board پیدا کنید. یکی از صندوق های **صفحه بولتن ثبت نشده** را انتخاب کنید. پس از ثبت کردن یک **بورد اسناد**، نام ثبت شده به جای **صفحه بولتن ثبت نشده** روی صندوق نمایش داده می شود.

ارسال فابری

می‌توانید تا حداکثر 10 مورد بولتن ثبت کنید.

تنظیمات جعبه صفحه بولتن

نام (لازم است)	یک نام برای صندوق بورد بولتن وارد کنید.
نشانی فرعی (SEP)	شرایط تعیین کننده دریافت یک فابری توسط یک گیرنده را ایجاد کنید یا تغییر دهید.
گذرواژه (PWD)	
گذرواژه برای باز کردن جعبه	رمز عبور مورد استفاده برای باز کردن صندوق را تنظیم کنید یا تغییر دهید.
حذف خوکار بعد از ارسال موارد ذخیره شده	اگر این گزینه را روی On تنظیم کنید، وقتی درخواست بعدی از طرف گیرنده برای ارسال سند (ارسال درخواست) به طور کامل دریافت شود، سند موجود در صندوق را حذف می‌کند.
اعلام نتیجه ارسال	وقتی گزینه اعلامیه های ایمیلی روی حالت On تنظیم شود، چاپگر یک اعلان برای گیرنده ارسال می‌کند، متعاقب آنکه درخواست ارسال سند (ارسال درخواست) به طور کامل انجام شده باشد.

اطلاعات مرتبط

← "هر بورد بولتن ثبت شده" در صفحه 153

هر بورد بولتن ثبت شده

شما می‌توانید بوردهای بولتن را از طریق مسیر **جعبه فابری** < ارسال موارد/Board پیدا کنید. صندوقی که نام ثبت شده در آن نمایش داده می‌شود را انتخاب کنید. نامی که روی صندوق نمایش داده می‌شود، نام ثبت شده در **صفحه بولتن ثبت نشده** است. می‌توانید تا حداکثر 10 مورد بولتن ثبت کنید.

(نام بورد بولتن ثبت شده)

مقادیر تنظیمات هر مورد را در تنظیم در  (منو) نمایش می‌دهد.



افزودن سند

صفحه مربوط به زبانه **فکس** < تنظیمات فکس را نمایش می‌دهد. با ضربه زدن روی  در نمایشگر، اسکن اسناد برای ذخیره کردن آنها در صندوق آغاز می‌شود.

وقتی یک سند در صندوق وجود دارد، به جای آن، پیام **بررسی سند** نمایش داده می‌شود.

بررسی سند

وقتی یک سند در صندوق موجود باشد، صفحه پیش‌نمایش نشان داده می‌شود. حین پیش‌نمایش می‌توانید سند را چاپ یا حذف نمایید.

صفحه پیش‌نمایش	توضیحات ارائه شده برای جعبه فابری < اسناد ذخیره شده را ملاحظه کنید.
 (منوی پیش‌نمایش)	توضیحات ارائه شده برای ارسال درخواست <  (منوی پیش‌نمایش) را ملاحظه کنید.

 (منو)

حذف سند	این مورد تنها زمانی نمایش داده می‌شود که یک سند ذخیره شده در صندوق موجود باشد. سند ذخیره شده در صندوق را حذف می‌کند.
---------	--

ارسال فابری

تنظیم	منوهایی مانند نام (لازم است) و نشانی فرعی (SEP) نمایش داده می شوند. توضیحات ارائه شده برای صفحه بولتن ثبت نشده < تنظیمات جعبه صفحه بولتن را ملاحظه کنید
حذف جعبه	این مورد تنها زمانی نمایش داده می شود که یک سند ذخیره شده در صندوق موجود باشد. سند ذخیره شده را حذف می کند و وضعیت صندوق را به ثبت نشده تغییر می دهد.

اطلاعات مرتبط

- ← "اسناد ذخیره شده" در صفحه 150
- ← "ارسال درخواست" در صفحه 152
- ← "صفحه بولتن ثبت نشده" در صفحه 152
- ← "بیشتر" در صفحه 147
- ← "بررسی تاریخچه کار فابری" در صفحه 156

بررسی وضعیت یا واقعه نگارهای مربوط به کارهای فابری

نمایش اطلاعات وقتی فابری دریافت شده پردازش نشده هستند (خوانده نشده/چاپ نشده/ذخیره نشده/باز-ارسال نشده) هستند

اگر اسنادی دریافت کرده اید که پردازش نشده اند، تعداد کارهای پردازش نشده بر روی آیکن  بر روی صفحه نمایش داده می شوند. برای درک مفهوم «پردازش نشده» به جدول زیر مراجعه کنید.

مهم!

وقتی صندوق ورودی پر باشد، دریافت فابری غیرفعال می شود. بعد از بررسی اسناد باید آنها را از صندوق ورودی حذف کنید.

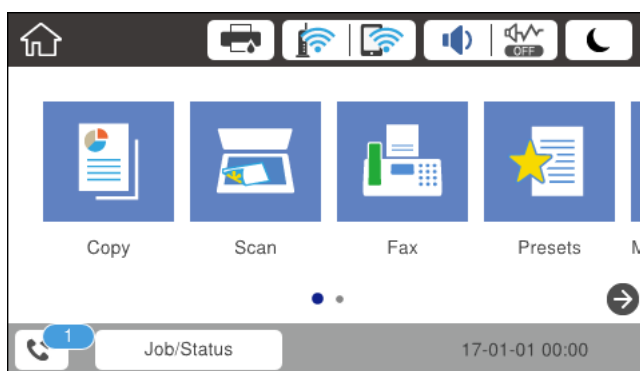

وضعیت پردازش نشده	تنظیمات ذخیره/باز-ارسال فابری دریافت شده
اسناد دریافت شده در انتظار چاپ هستند یا چاپ در حال انجام است.	چاپ ^{1*}
اسنادی در صندوق ورودی یا صندوق اسناد محرمانه دریافت شده اند که خوانده نشده اند.	ذخیره در صندوق ورودی یا صندوق اسناد محرمانه
هیچ دستگاهی حاوی پوشه خاصی نیست که برای ذخیره اسناد دریافتی باشد و به چاپگر وصل باشد یا به هر دلیل دیگری، اسناد دریافت شده ای وجود دارند که در دستگاه ذخیره نشده اند.	ذخیره در دستگاه حافظه خارجی

ارسال نمابر

تنظیمات ذخیره/باز-ارسال نمابر دریافت شده	وضعیت پردازش نشده
ذخیره در رایانه	اسناد دریافت شده ای وجود دارند که در رایانه ذخیره نشده اند زیرا رایانه به هر دلیلی در حالت خواب است.
باز-ارسال	اسناد دریافت شده ای وجود دارند که نشده اند یا باز-ارسال آنها ناموفق بوده است ^{2*} .

1* وقتی هیچکدام از تنظیمات ذخیره/باز-ارسال نمابر را تنظیم نکرده اید یا زمانی که تنظیم کرده اید اسناد دریافتی را در حین ذخیره آنها در حافظه خارجی یا رایانه چاپ کنید.

2* وقتی تنظیم می کنید اسنادی که باز-ارسال نمی شوند در صندوق ورودی ذخیره شوند، اسناد خوانده نشده ای که باز-ارسال نشده اند در صندوق ورودی هستند. وقتی تنظیم می کنید اسنادی که باز-ارسال نشده اند چاپ شوند، چاپ کامل نمی شود.

نکته:

اگر از بیش از یک تنظیم ذخیره/باز-ارسال نمابر استفاده می کنید، تعداد کارهای پردازش نشده ممکن است به صورت «2» یا «3» نمایش داده شود حتی اگر فقط یک نمابر دریافت شده باشد. مثلاً اگر تنظیم کنید نمابرها در صندوق ورودی و در رایانه ذخیره شوند و یک نمابر دریافت کنید، اگر نمابر در صندوق ورودی و در رایانه ذخیره نشود، تعداد کارهای پردازش نشده به صورت «2» نمایش داده می شود.

اطلاعات مرتبط

◀ «مشاهده نمابره‌های دریافت شده در چاپگر در نمایشگر LCD» در صفحه 145

◀ «بررسی کارهای نمابر در حال پیشرفت» در صفحه 155

◀ «بیشتر» در صفحه 147

بررسی کارهای نمابر در حال پیشرفت

شما می توانید صفحه را برای بررسی کارهای نمابری که پردازش آنها هنوز کامل نشده است، نمایش دهید. کارهای زیر در صفحه بررسی کارها نمایش داده می شوند. از طریق این صفحه می توانید اسنادی که هنوز چاپ نشده اند را نیز چاپ کنید یا اینکه اسنادی که ارسال آنها موفقیت آمیز نبوده است را مجدداً ارسال کنید.

☐ کارهای نمابر دریافتی در زیر

☐ هنوز چاپ نشده (وقتی کارها بنحوی تنظیم شده اند تا چاپ شوند)

☐ هنوز ذخیره نشده (وقتی کارها بنحوی تنظیم شده اند تا ذخیره شوند)

☐ هنوز باز-ارسال نشده (وقتی کارها بنحوی تنظیم شده اند تا باز-ارسال شوند)

☐ کارهای نمابر خروجی که ارسال آنها ناموفق بوده است (اگر ذخیره اطلاعات نقص را فعال کرده باشید)

برای بررسی صفحه، مراحل زیر را دنبال کنید.

1. بر روی گزینه کار/وضعیت در صفحه اصلی ضربه بزنید.

2. بر روی زبانه وضعیت کار و سپس گزینه فعال ضربه بزنید.

3. کار مورد نظر برای بررسی را انتخاب کنید.

اطلاعات مرتبط

◀ «نمایش اطلاعات وقتی نمابره‌های دریافت شده پردازش نشده هستند (خوانده نشده/چاپ نشده/ذخیره نشده/باز-ارسال نشده) هستند» در صفحه 154

ارسال فابری

بررسی تاریخچه کار فابری

شما می‌توانید تاریخچه کارهای ارسال یا دریافت فابری مانند تاریخ، زمان و نتیجه هر کار را بررسی کنید.

1. بر روی گزینه کار/وضعیت در صفحه اصلی ضربه بزنید.

2. گزینه گزارش در زبانه وضعیت کار را انتخاب کنید.

3. روی گزینه ▼ در سمت راست ضربه بزنید و سپس ارسال یا دریافت را انتخاب کنید.

واقعه‌نگار مربوط به کارهای فابری ارسال یا دریافت شده به ترتیب زمانی معکوس نمایش داده می‌شود. جهت نمایش جزئیات کار موردنظر خود بر روی آن ضربه بزنید.

با چاپ کردن گزارش فکس از طریق مسیر فکس <  (بیشتر) < گزارش فکس < لیست تنظیمات فکس می‌توانید تاریخچه فابری را بررسی کنید.

اطلاعات مرتبط

◀ "بیشتر" در صفحه 147

چاپ مجدد اسناد دریافتی

شما می‌توانید اسناد دریافت شده را از واقعه‌نگارهای کارهای فابری چاپ شده مجدداً چاپ نمایید. توجه داشته باشید وقتی حافظه چاپگر رو به اتمام باشد، اسناد دریافتی چاپ شده به ترتیب زمانی حذف خواهند شد.

1. بر روی گزینه کار/وضعیت در صفحه اصلی ضربه بزنید.

2. گزارش در زبانه وضعیت کار را انتخاب کنید.

3. بر روی گزینه ▼ در سمت راست ضربه بزنید و سپس چاپ را انتخاب کنید.

تاریخچه مربوط به کارهای فابری ارسال یا دریافت شده به ترتیب زمانی معکوس نمایش داده می‌شود.

4. یک کار با  را از لیست تاریخچه انتخاب نمایید.

تاریخ، زمان و نتیجه را برای تعیین اینکه آیا قصد تعیین همین سند را داشته‌اید بررسی کنید.

5. برای چاپ سند، بر روی چاپ دوباره ضربه بزنید.

ارسال فابری از رایانه

شما می‌توانید با استفاده از FAX Utility و درایور PC-FAX از طریق رایانه فابری ارسال کنید.

نکته:

برای نصب کردن FAX Utility، از EPSON Software Updater استفاده کنید. جزئیات در قالب اطلاعات زیر ارائه شده است. کاربران Windows می‌توانند کار نصب را با لوح فشرده نرم‌افزار همراه چاپگر انجام دهند.

اطلاعات مرتبط

◀ "ابزارهای به‌روز رسانی نرم‌افزار (EPSON Software Updater)" در صفحه 178

◀ "نصب کردن آخرین برنامه‌ها" در صفحه 179

ارسال نمابر

فرستادن اسناد ایجاد شده با برنامه (Windows)

با انتخاب نمابر چاپگر از منو چاپ برنامه‌ای مانند Microsoft Word یا Excel، می‌توانید داده‌هایی مانند سند، تصویر و جدول ایجاد شده را با برگه پوشش منتقل کنید.

نکته:

در توضیحات زیر از برنامه *Microsoft Word* به عنوان نمونه استفاده شده است. عملکرد واقعی ممکن است بر اساس برنامه مورد استفاده شما متفاوت باشد. برای کسب اطلاعات بیشتر به راهنمای برنامه مراجعه کنید.

1. با استفاده از برنامه، سندی برای انتقال با نمابر ایجاد کنید.

2. بر روی چاپ در منو فایل کلیک کنید.

پنجره چاپ برنامه نمایش داده می‌شود.

3. XXXXXXXXXXXX (FAX) نام چاپگرتان است) را از قسمت چاپگر انتخاب و سپس تنظیمات ارسال نمابر را بررسی کنید.

عدد 1 را در قسمت تعداد نسخه‌ها وارد کنید. اگر عدد 2 یا بیشتر را مشخص کنید، نمابر ممکن است به درستی فرستاده نشود.

نمی‌توانید از عملکردهایی مانند چاپ به فایل که درگاه خروجی را تغییر می‌دهد استفاده کنید.

در یک انتقال نمابر می‌توانید حداکثر 100 صفحه شامل برگه پوشش را ارسال کنید.

4. با کلیک کردن روی گزینه مشخصات چاپگر یا مشخصات می‌توانید **Image Quality**، **Color**، **Orientation**، **Paper Size** یا **Character Density** را تعیین کنید. اطلاعات بیشتر را می‌توانید از راهنمای درایور PC-FAX کسب کنید.

5. روی چاپ کلیک کنید.

نکته:

هنگام استفاده از قابلیت *FAX Utility* در نخستین نوبت، پنجره‌ای برای ثبت اطلاعات نمایش داده می‌شود. اطلاعات ضروری را وارد کنید و سپس روی **OK** کلیک کنید. *FAX Utility* از **Nickname** برای مدیریت داخلی کارهای نمابر استفاده می‌کند. سایر اطلاعات به طور خودکار به برگه معرفی اضافه می‌شوند.

صفحه **Recipient Settings** از *FAX Utility* نمایش داده می‌شود.

6. گیرنده را مشخص کرده و روی **بعدي** کلیک کنید.

مشخص کردن گیرنده (نام، شماره نمابر و غیره) از طریق **PC-FAX Phone Book**:

اگر اطلاعات گیرنده در دفترچه تلفن ذخیره شده است، مراحل زیر را انجام دهید.

1 روی زبانه **PC-FAX Phone Book** کلیک کنید.

2 گیرنده را از لیست انتخاب نمایید و بر روی **Add** کلیک کنید.

انتخاب کردن گیرنده (نام، شماره نمابر و غیره) از لیست مخاطبین چاپگر:

اگر اطلاعات گیرنده در لیست مخاطبین چاپگر ذخیره شده است، مراحل زیر را انجام دهید.

1 روی زبانه **Contacts on Printer** کلیک کنید.

توجه:

اگر چاپگر شما از یک عملکرد امنیتی برخوردار باشد که سرپرستان را قادر می‌سازد دسترسی کاربران برای تغییر تنظیمات نمابر در چاپگر را محدود سازند، ممکن است برای ادامه مراحل به رمز عبور سرپرست نیاز داشته باشید.

2 مخاطبین را از لیست موجود برگزینید و با انتخاب **Add** به پنجره **Add to Recipient** بروید.

3 گزینه مخاطبین را از لیست انتخاب نمایید و سپس بر روی **Edit** کلیک کنید.

4 اکنون اطلاعات شخصی از قبیل **Company/Corp.** و **Title** را حسب ضرورت وارد کنید و با کلیک کردن بر روی گزینه **OK** به پنجره **Add to Recipient** بازگردید.

5 در صورت نیاز، کادر علامت‌گذاری **Register in the PC-FAX Phone Book** را برای ذخیره کردن مخاطبین در **PC-FAX Phone Book** علامت بزنید.

6 روی **OK** کلیک کنید.

ارسال فاب

□ مشخص کردن گیرنده (نام، شماره فاب و...) به صورت مستقیم:
مراحل زیر را انجام دهید.

- 1 روی زبانه **Manual Dial** کلیک کنید.
- 2 اطلاعات ضروری را وارد کنید.
- 3 روی **Add** کلیک کنید.

علاوه بر این، با کلیک کردن بر روی گزینه **Save to Phone Book** می‌توانید نام گیرنده را در لیست موجود در زیر زبانه **PC-FAX Phone Book** ذخیره کنید.

نکته:

□ اگر نوع خط چاپگر بر روی **PBX** تنظیم شده باشد و کد دسترسی طوری تنظیم شده باشد که از # (هشتگ) به جای وارد کردن کد پیشوند دقیق استفاده کند، باید # (هشتگ) را وارد کنید. برای کسب اطلاعات بیشتر به نوع خط در تنظیمات اصلی از پیوند "اطلاعات مرتبط" زیر کلیک کنید.

□ اگر **Enter fax number twice** را در قسمت **تنظیمات گزینه** در صفحه اصلی **FAX Utility** انتخاب کرده باشید، باید همان شماره را دوباره در هنگام کلیک کردن بر روی **Add** یا **بعدي** وارد کنید.

گیرنده به **Recipient List** در قسمت بالای پنجره افزوده می‌شود.

7. محتوای برگه پوشش را مشخص کنید.

1 برای پیوست کردن برگه معرفی، یکی از نمونه‌ها را از **Cover Sheet** انتخاب کنید. گزینه‌های **Subject** و **Message** را وارد کنید. توجه داشته باشید که عملکردی برای ایجاد برگه پوشش اصلی یا افزودن برگه پوشش اصلی به فهرست وجود ندارد.

اگر نمی‌خواهید برگه پوشش پیوست کنید، **No cover sheet** را از **Cover Sheet** انتخاب نمایید.

2 اگر می‌خواهید ترتیب موارد را در برگه پوشش تغییر دهید، بر روی **Cover Sheet Formatting** کلیک کنید. می‌توانید اندازه برگه پوشش را در **Paper Size** انتخاب کنید. می‌توانید برگه پوششی با اندازه متفاوت از سند در حال انتقال انتخاب کنید.

3 اگر می‌خواهید قلم (فونت) متن برگه معرفی را تغییر دهید، بر روی **Font** کلیک کنید.

4 اگر می‌خواهید اطلاعات فرستنده را تغییر دهید، بر روی **Sender Settings** کلیک کنید.

5 اگر می‌خواهید موضوع و پیام وارد شده در برگه معرفی را بررسی کنید، بر روی **Detailed Preview** کلیک کنید.

6 روی گزینه **بعدي** کلیک کنید.

8. محتوای انتقال را بررسی و بر روی **Send** کلیک کنید.

پیش از فرستادن فاب از درستی نام و شماره فاب گیرنده مطمئن شوید. برای مشاهده پیش-نمایش برگه پوشش و سندی که قرار است فرستاده شود، بر روی **Preview** کلیک کنید.

با شروع فرآیند ارسال، پنجره نشان دهنده وضعیت انتقال ظاهر می‌شود.

نکته:

□ برای متوقف کردن فرآیند انتقال، داده را انتخاب و بر روی **لغو**  کلیک کنید. می‌توانید کار لغو را از پانل کنترل چاپگر نیز انجام دهید.

□ اگر در جریان انتقال خطایی رخ دهد، پنجره **Communication Error** ظاهر می‌شود. اطلاعات خطا را بررسی و برای ارسال دوباره اقدام کنید.

□ صفحه **Fax Status Monitor** (صفحه‌ای که در آن می‌توانید وضعیت انتقال را بررسی کنید) نمایش داده نمی‌شود، اگر **Display Fax Status Monitor During Transmission** در صفحه **Optional Settings** مربوط به صفحه اصلی **FAX Utility** انتخاب نشده باشد.

فرستادن اسناد ایجاد شده با برنامه (Mac OS)

با انتخاب چاپگر دارای قابلیت چاپ از منو چاپ نرم‌افزارهای موجود در بازار، می‌توانید داده‌هایی مانند سند، تصویر و جدول ایجاد شده را بفرستید.

ارسال فاب



نکته:

در توضیحات زیر، از *Text Edit*، برنامه استاندارد *Mac OS* به عنوان نمونه استفاده شده است.

1. سندی را که می‌خواهید با فاب بفرستید، در برنامه ایجاد کنید.
2. بر روی **چاپ** در منو **فایل** کلیک کنید.
پنجره **چاپ** برنامه نمایش داده می‌شود.
3. چاپگر (نام فاب) را در قسمت نام انتخاب کنید، بر روی  کلیک کنید تا تنظیمات کامل نمایش داده شود. تنظیمات چاپ را بررسی کنید و بر روی **تایید** کلیک کنید.
4. تنظیمات مربوط به هر مورد را انجام دهید.
 عدد 1 را در قسمت **تعداد نسخه‌ها** وارد کنید. حتی در صورت وارد کردن عدد 2 یا بیشتر، فقط 1 نسخه فرستاده می‌شود.
 در یک انتقال فاب می‌توانید حداکثر 100 صفحه را ارسال کنید.

نکته:

اندازه صفحه سند قابل ارسال مشابه اندازه کاغذی است که می‌توانید با استفاده از قابلیت فاب چاپگر بفرستید.

5. **Fax Settings** را از منو شناور انتخاب کنید و تنظیمات مربوط به هر مورد را انجام دهید.
برای مشاهده توضیحات مربوط به هر مورد تنظیم به راهنمای درایور **PC-FAX** مراجعه کنید.
بر روی  در گوشه پایین سمت چپ پنجره کلیک کنید تا راهنمای درایور **PC-FAX** باز شود.
6. منو **Recipient Settings** را انتخاب و سپس گیرنده را مشخص کنید.
 مشخص کردن گیرنده (نام، شماره فاب و...) به صورت مستقیم:
بر روی **Add** کلیک کنید و پس از وارد کردن اطلاعات لازم بر روی  کلیک کنید. گیرنده به **Recipient List** در قسمت بالای پنجره افزوده می‌شود.
اگر «**Enter fax number twice**» را در تنظیمات درایور **PC-FAX** انتخاب کرده باشید، باید همان شماره را دوباره در هنگام کلیک کردن بر روی  وارد کنید.
اگر خط اتصال فاب به کد پیشوند نیاز داشته باشد، باید **External Access Prefix** را وارد کنید.

نکته:

اگر نوع خط چاپگر بر روی **PBX** تنظیم شده باشد و کد دسترسی طوری تنظیم شده باشد که از # (هشتگ) به جای وارد کردن کد پیشوند دقیق استفاده کند، باید # (هشتگ) را وارد کنید. برای کسب اطلاعات بیشتر به نوع خط در تنظیمات اصلی از پیوند «اطلاعات مرتبط» زیر کلیک کنید.

انتخاب کردن گیرنده (نام، شماره فاب و...) از دفترچه تلفن:

- اگر گیرنده در دفترچه تلفن ذخیره شده است، بر روی  کلیک کنید. گیرنده را از فهرست انتخاب و بر روی **Add < OK** کلیک کنید.
اگر خط اتصال فاب به کد پیشوند نیاز داشته باشد، باید **External Access Prefix** را وارد کنید.

نکته:

اگر نوع خط چاپگر بر روی **PBX** تنظیم شده باشد و کد دسترسی طوری تنظیم شده باشد که از # (هشتگ) به جای وارد کردن کد پیشوند دقیق استفاده کند، باید # (هشتگ) را وارد کنید. برای کسب اطلاعات بیشتر به نوع خط در تنظیمات اصلی از پیوند «اطلاعات مرتبط» زیر کلیک کنید.

7. تنظیمات گیرنده را بررسی و بر روی **Fax** کلیک کنید.

کار ارسال آغاز می‌شود.

پیش از فرستادن فاب از درستی نام و شماره فاب گیرنده مطمئن شوید.

ارسال فابری

نکته:

- ❑ اگر بر روی نماد چاپگر در Dock کلیک کنید، صفحه بررسی وضعیت انتقال نمایش داده می‌شود. برای متوقف کردن فرآیند ارسال، بر روی داده و سپس بر روی **Delete** کلیک کنید.
- ❑ اگر در جریان انتقال خطایی رخ دهد، پیام **Sending failed** نمایش داده می‌شود. سابقه انتقال در صفحه **Fax Transmission Record** را بررسی کنید.
- ❑ سند با اندازه کاغذ مختلط ممکن است به درستی فرستاده نشود.

دریافت فابری در رایانه

می‌توانید فابری را به کمک رایانه متصل به چاپگر دریافت و در قالب PDF ذخیره کنید. FAX Utility قابلیت‌هایی مانند تعیین پوشه ذخیره فابری دارد. برای استفاده از این قابلیت باید FAX Utility را نصب کنید.

نکته:

برای نصب کردن FAX Utility می‌توانید از یکی از روش‌های زیر استفاده کنید.

❑ استفاده از EPSON Software Updater (برنامه به‌روزرسانی نرم‌افزار)

❑ استفاده از لوح فشرده همراه چاپگر. (فقط کاربران Windows)

مهم!

❑ برای دریافت فابری در یک رایانه دیگر، گزینه **حالت دریافت** در پانل کنترل چاپگر باید روی گزینه **Auto** تنظیم شود. برای کسب جزئیات بیشتر درباره وضعیت تنظیمات چاپگر با سرپرست خود تماس بگیرید. جهت مشاهده جزئیات، به راهنمای سرپرست مراجعه کنید.

❑ رایانه تنظیم شده برای دریافت فابری باید همواره روشن باشد. قبل از ذخیره شدن اسناد در رایانه، اسناد دریافتی موقتاً در حافظه چاپگر ذخیره می‌شوند. اگر رایانه را خاموش کنید، حافظه چاپگر ممکن است پر شود زیرا می‌تواند اسناد را به رایانه بفرستد.

❑ تعداد اسنادی که موقتاً در حافظه چاپگر ذخیره می‌شوند بر روی  در صفحه اصلی نمایش داده می‌شوند.

❑ برای خواندن فابری دریافتی، باید یک نرم‌افزار PDF-خوان، مانند Acrobat Reader در رایانه نصب کنید.

اطلاعات مرتبط

◀ "ابزارهای به‌روزرسانی نرم‌افزار (EPSON Software Updater)" در صفحه 178

◀ "نصب کردن آخرین برنامه‌ها" در صفحه 179

ذخیره فابری و ورودی در رایانه

شما می‌توانید تنظیمات را به نحوی اعمال کنید تا فابری و ورودی با استفاده از قابلیت FAX Utility در رایانه ذخیره شوند. ابتدا FAX Utility را روی رایانه خود نصب کنید.

برای مشاهده جزئیات به Basic Operations در راهنمای FAX Utility (در پنجره اصلی) مراجعه کنید. اگر هنگام اعمال تنظیمات، صفحه ورودی رمز عبور در نمایشگر رایانه نمایش داده می‌شود، رمز عبور را وارد کنید. اگر رمز عبور را نمی‌دانید، با سرپرست خود تماس بگیرید.

نکته:

شما می‌توانید فابری را در رایانه دریافت کنید و همزمان آنها را در چاپگر چاپ کنید. برای کسب اطلاعات بیشتر درباره وضعیت تنظیمات چاپگر با سرپرست خود تماس بگیرید. جهت مشاهده جزئیات، به راهنمای سرپرست مراجعه کنید.

اطلاعات مرتبط

◀ "برنامه ویژه پیکربندی عملیات فابری و فرستادن فابری (FAX Utility)" در صفحه 177

ارسال فاب

لغو قابلیت که فابهای ورودی را در رایانه ذخیره می کند

شما می توانید ذخیره فابها در رایانه را با استفاده از FAX Utility لغو کنید.

برای مشاهده جزئیات به Basic Operations در راهنمای FAX Utility (در پنجره اصلی) مراجعه کنید.

نکته:

❑ اگر فابری وجود داشته باشد که در رایانه ذخیره نشده باشد، می توانید قابلیت ذخیره فابها در رایانه را لغو کنید.

❑ تنظیماتی که توسط سرپرست تان قفل شده باشند را می توانید تغییر دهید.

❑ شما می توانید تنظیمات چاپگر را تغییر دهید. برای دریافت اطلاعات در خصوص لغو تنظیمات مربوط به ذخیره کردن فابهای دریافت شده در رایانه با سرپرست خود تماس بگیرید. جهت مشاهده جزئیات، به راهنمای سرپرست مراجعه کنید.

اطلاعات مرتبط

← "برنامه ویژه پیکربندی عملیات فاب و فرستادن فاب (FAX Utility)" در صفحه 177

بررسی فابهای جدید (Windows)

با تنظیم رایانه برای ذخیره کردن فابهای دریافت شده به وسیله چاپگر، می توانید وضعیت پردازش فابهای دریافتی و دریافت شدن یا نشدن فاب جدید را با نماد فاب روی نوار وظیفه Windows بررسی کنید. با تنظیم رایانه برای نمایش اعلان در هنگام دریافت فاب جدید، صفحه شناور اعلان نزدیک سینی سیستم Windows ظاهر می شود و شما می توانید فابهای جدید را بررسی کنید.

نکته:

❑ داده های فاب دریافتی ذخیره شده در رایانه از حافظه چاپگر حذف می شود.

❑ برای مشاهده فابهای دریافتی به Adobe Reader نیاز دارید زیرا آنها در قالب فایل PDF ذخیره می شود.

استفاده از نماد فاب بر روی نوار وظیفه (Windows)

با استفاده از نماد فاب روی نوار وظیفه Windows می توانید فابهای جدید و وضعیت عملکرد را بررسی کنید.

1. نماد را بررسی کنید.

❑ آماده به کار: 

❑ بررسی فابهای جدید: 

❑ وارد کردن فابهای جدید پایان یافت: 

2. روی نماد راست-کلیک و سپس روی **Open the received fax folder** کلیک کنید.

پوشه فاب دریافتی نمایش داده می شود. تاریخ و فرستنده را در نام فایل بررسی و سپس فایل PDF را باز کنید.

در مدتی که نماد فاب وضعیت آماده به کار را نشان می دهد، می توانید فابهای جدید را فوری با انتخاب **Check new faxes** بررسی کنید.

نکته:

نام فابهای دریافتی به طور خودکار با قالب نامگذاری زیر تغییر می کند.

YYYYMMDDHHMMSS_xxxxxxxxxx_nnnnn (سال/ماه/روز/ساعت/دقیقه/ثانیه_شماره فرستنده)

استفاده از پنجره اعلان (Windows)

وقتی تنظیم می کنید که وجود فاب جدید به شما اعلام شود، پنجره اعلان نزدیک نوار وظیفه مربوط به هر فاب ظاهر می شود.

ارسال فابز

1. صفحه اعلان ظاهر شده روی صفحه رایانه خود را بررسی کنید.

نکته:

اگر در مدت معینی هیچ کاری انجام نگیرد، صفحه اعلان ناپدید می‌شود. می‌توانید تنظیمات اعلان مانند زمان نمایش را تغییر دهید.

2. بر روی نقطه‌ای از صفحه اعلان، به جز دکمه  کلیک کنید.

پوشه‌ای که برای ذخیره کردن فابز جدید تعیین کرده بودید باز می‌شود. تاریخ و فرستنده را در نام فایل بررسی و سپس فایل PDF را باز کنید.

نکته:

نام فابزهای دریافتی به طور خودکار با قالب نامگذاری زیر تغییر می‌کند.

YYYYMMDDHHMMSS_xxxxxxxxxx_nnnnn (سال/ماه/روز/ساعت/دقیقه/ثانیه_شماره فرستنده)

بررسی فابزهای جدید (Mac OS)

می‌توانید فابزهای جدید را به یکی از روش‌های زیر بررسی کنید. این قابلیت زمانی در دسترس است که رایانه بر روی (save faxes on this computer) "Save" تنظیم شده باشد.

پوشه فابز دریافتی (مشخص شده در **Received Fax Output Settings**) را باز کنید.

Fax Receive Monitor را باز و بر روی **Check new faxes** کلیک کنید.

اعلان دریافت فابز جدید

گزینه **Notify me of new faxes via a dock icon** را از **Preferences < Fax Receive Monitor** در FAX Utility انتخاب کنید تا نماد نمایشگر دریافت فابز در جایگاه دریافت فابز جدید را به شما اعلام کند.

پوشه فابز دریافتی را از نمایشگر فابز دریافتی (Mac OS) باز کنید

می‌توانید پوشه ذخیره را از رایانه مشخص شده برای دریافت فابز را در هنگام انتخاب (save faxes on this computer) "Save" باز کنید.

1. بر روی نمایشگر فابز دریافتی در Dock کلیک کنید تا Fax Receive Monitor باز شود.

2. چاپگر را انتخاب و روی **Open folder** کلیک کنید یا بر روی چاپگر دو بار متوالی کلیک کنید.

3. تاریخ و فرستنده را در نام فایل بررسی و سپس فایل PDF را باز کنید.

نکته:

نام فابزهای دریافتی به طور خودکار با قالب نامگذاری زیر تغییر می‌کند.

YYYYMMDDHHMMSS_xxxxxxxxxx_nnnnn (سال/ماه/روز/ساعت/دقیقه/ثانیه_شماره فرستنده)

اطلاعات رسیده از فرستنده به عنوان شماره فرستنده نمایش داده می‌شود. این شماره ممکن است برای برخی فرستنده‌ها نمایش داده نشود.

تعویض یک توزیع کننده جوهر و سایر مواد مصرفی

بررسی وضعیت جوهر باقیمانده و جعبه مراقبت و نگهداری

از طریق پانل کنترل یا رایانه می‌توانید سطوح تقریبی جوهر و عمر تقریبی سرویس جعبه نگهداری را بررسی کنید.

نکته:

وقتی پیام کم بودن جوهر نمایش داده می‌شود می‌توانید چاپ را ادامه دهید. هنگام نیاز، توزیع کننده جوهر را تعویض کنید.

بررسی وضعیت جوهر باقیمانده و جعبه مراقبت و نگهداری — پانل کنترل

1. دکمه  را روی پانل کنترل فشار دهید.

2. گزینه وضعیت چاپگر را انتخاب کنید.

بررسی وضعیت جوهر باقیمانده و جعبه نگهداری — Windows

1. به پنجره درایور چاپگر بروید.

2. روی **EPSON Status Monitor 3** از زبانه نگهداری کلیک کرده و سپس جزئیات را انتخاب کنید.

نکته:

اگر **EPSON Status Monitor 3** غیرفعال باشد، روی تنظیم گسترش یافته از زبانه نگهداری کلیک کنید و سپس **EPSON Status Monitor 3** را فعال کنید تا انتخاب نماید.

بررسی وضعیت جوهر باقیمانده و جعبه مراقبت و نگهداری — Mac OS

1. موارد برگزیده سیستم را از منوی  > چاپگرها و اسکنرها (یا چاپ و اسکن، چاپ و فایبر) و سپس چاپگر را انتخاب کنید.

2. روی گزینه ها و لوازم > برنامه > باز کردن برنامه چاپگر کلیک کنید.

3. روی **EPSON Status Monitor** کلیک کنید.

کدهای توزیع کننده جوهر

Epson استفاده از توزیع کننده های جوهر جوهر Epson را توصیه می‌کند. Epson نمی‌تواند کیفیت یا قابلیت اعتماد به جوهر غیر اصل را ضمانت کند. استفاده از جوهر غیر اصل ممکن است موجب آسیب‌هایی شود که تحت پوشش ضمانت‌نامه Epson نیست و در چنین موقعیت‌هایی ممکن است موجب بروز رفتارهای نامنظم چاپگر شود. اطلاعات سطوح جوهر غیر اصلی نمایش داده نمی‌شود. کدهای زیر مربوط به توزیع کننده های جوهر اصلی Epson است.

نکته:

کدهای توزیع کننده جوهر بسته به مکان ممکن است تغییر کند. برای دریافت کدهای صحیح در ناحیه خود، با پشتیبانی Epson تماس بگیرید.

همه توزیع کننده های جوهر در همه مناطق در دسترس نیستند.

تعویض یک توزیع کننده جوهر و سایر مواد مصرفی

برای اروپا

اندازه	Black (سیاه)
XXL	T9661
XL	T9651
L	T9641

برای کسب اطلاعات بیشتر درباره بازده توزیع کننده جوهر Epson از وب سایت زیر دیدن نمایید.

<http://www.epson.eu/pageyield>

برای استرالیا و زلاندنو

Black (سیاه)
M02، M02XL، M02XXL

برای آسیا

Black (سیاه)
T9681، T9691، T9701

اقدامات احتیاطی مرتبط با استفاده توزیع کننده جوهر

دستورالعمل‌های زیر و دستورالعمل‌های مهم ایمنی (دفترچه راهنمای کاغذی) را قبل از تعویض توزیع کننده جوهر مطالعه نمایید.

اقدامات احتیاطی مرتبط با استفاده

- توزیع کننده جوهر را در دمای معمولی اتاق و دور از نور مستقیم خورشید نگهداری کنید.
- Epson توصیه می‌کند که از توزیع کننده جوهر تا قبل از تاریخ چاپ شده بر روی بسته استفاده کنید.
- برای کسب بهترین نتایج، بسته‌بندی‌های توزیع کننده جوهر را طوری نگهداری کنید که انتهای آنها پایین باشد.
- بعد از آوردن توزیع کننده جوهر از یک مکان نگهداری سرد، اجازه دهید حداقل 12 ساعت قبل از استفاده در دمای اتاق گرم شود.
- به بخش‌هایی که در تصویر نشان داده شده‌اند دست نزنید. در صورت تماس با این قسمت‌ها ممکن است موجب عدم کارکرد عادی و چاپ شود.

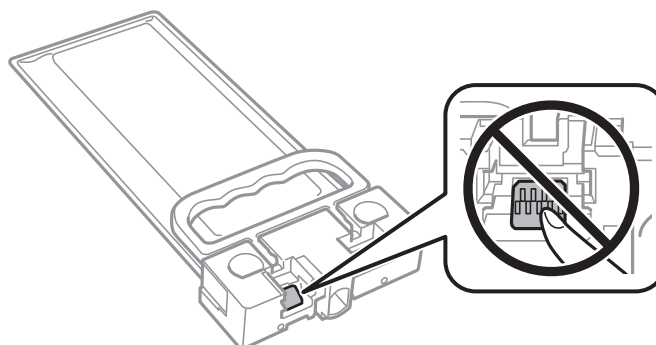

تعویض یک توزیع کننده جوهر و سایر مواد مصرفی

- در حین پر کردن جوهر، چاپگر را خاموش نکنید. اگر پر کردن جوهر کامل انجام نشود، ممکن است نتوانید چاپ کنید.
- چاپگر را در حالیکه توزیع کننده جوهر را جدا کرده‌اید رها نکنید، چون جوهر باقیمانده در نازل‌های هد چاپ ممکن است خشک شود و نتوانید چاپ کنید.
- اگر لازم است موقتاً توزیع کننده جوهر را بیرون بیاورید، اطمینان حاصل نمایید که منطقه تغذیه را از هرگونه گرد و غبار و آلودگی محافظت نموده‌اید. توزیع کننده جوهر را در همان محیطی نگهداری کنید که چاپگر را در آن قرار داده‌اید. چون پورت تغذیه جوهر مجهز به یک سوپاپ طراحی شده برای نگهداشتن جوهر اضافی است، لازم نیست از روکش و درپوش‌های خود استفاده کنید.
- توزیع کننده جوهر بیرون آورده شده ممکن است موجب ریختن جوهر در اطراف پورت تغذیه جوهر شوند، بنابراین مراقب باشید هنگام بیرون آوردن توزیع کننده جوهر، جوهر در محیط اطراف نریزد.
- این چاپگر از یک توزیع کننده جوهر مجهز به تراشه سبز که اطلاعاتی از قبیل مقدار جوهر باقیمانده را کنترل می‌کند استفاده می‌نماید. این بدین معنی است که حتی اگر توزیع کننده جوهر از چاپگر بیرون آورده شده باشد، قبل از باز شدن، هنوز می‌توانید بعد از وارد کردن مجدد توزیع کننده جوهر به چاپگر، از آن استفاده کنید.
- برای اطمینان از اینکه چاپ با کیفیت بهینه دریافت می‌کنید و جهت کمک به محافظت از هد چاپ خود، زمانیکه چاپگر شما نیاز به تعویض توزیع کننده جوهر را نشان می‌دهد، ذخیره ایمنی جوهر متغیر در توزیع کننده جوهر باقی می‌ماند. بازده ذکر شده برای شما شامل این جوهر ذخیره شده نمی‌شود.
- با اینکه توزیع کننده های جوهر ممکن است حاوی مواد بازیافت شده باشد، این مواد بر عملکرد یا کارآیی چاپگر تأثیری نمی‌گذارد.
- مشخصات و شکل ظاهری توزیع کننده جوهر، ممکن است بدون اطلاع قبلی جهت بهبود تغییر کند.
- توزیع کننده جوهر را باز نکنید یا شکل آن را تغییر ندهید، در غیر این صورت ممکن است نتوانید بصورت عادی چاپ کنید.
- توزیع کننده جوهر را زمین نیندازید، یا با اشیاء سخت ضربه نزنید، در غیر این صورت ممکن است جوهر نشت کند.
- از توزیع کننده جوهر ارائه شده به همراه چاپگر جهت تعویض نمی‌توان استفاده نمود.
- بازده ذکر شده ممکن است بسته به تصاویری که چاپ می‌کنید، نوع کاغذ، تعداد چاپ و شرایط محیطی از قبیل دما بستگی داشته باشد.

مصرف جوهر

- برای حفظ عملکرد بهینه هد چاپ، مقداری جوهر از توزیع کننده جوهر در طول عملیات نگهداری از قبیل تمیز کردن هد چاپ مصرف می‌شود. ممکن است جوهر در هنگام روشن کردن چاپگر نیز مصرف شود.
- جوهر توزیع کننده جوهر ارائه شده به همراه چاپگر شما تا حدی در مراحل اولیه نصب استفاده می‌شود. به منظور تولید چاپ با کیفیت بالا، هد چاپ چاپگر شما ممکن است کاملاً با جوهر پر شود. این فرآیند خاموش-روشن مقداری جوهر مصرف می‌کند و بنابراین ممکن است توزیع کننده جوهر صفحات کمتری نسبت به توزیع کننده جوهر بعدی چاپ کند.
- برای دستیابی به بهترین نتایج، توزیع کننده جوهر را در عرض دو سال مصرف کنید.

تعویض یک توزیع کننده جوهر

وقتی پیامی مبنی بر توصیه تعویض توزیع کننده جوهر نمایش داده شد، گزینه چگونه را انتخاب کنید و سپس با تماشای انیمیشن‌هایی که در پانل کنترل نمایش داده می‌شوند، روش تعویض توزیع کننده جوهر را فرا بگیرید.

اطلاعات مرتبط

◀ اقدامات احتیاطی مرتبط با استفاده توزیع کننده جوهر " در صفحه 164

تعویض یک توزیع کننده جوهر و سایر مواد مصرفی

کد جعبه نگهداری

Epson استفاده از جعبه نگهداری اصلی Epson را توصیه می کند.

کد جعبه نگهداری: T6716



وقتی جعبه نگهداری در یک چاپگر نصب شود، استفاده آن در سایر چاپگرها امکان پذیر نخواهد بود.

احتیاط‌های مربوط به استفاده از جعبه مراقبت و نگهداری

قبل از تعویض جعبه مراقبت و نگهداری دستورالعمل‌های مهم ایمنی، دستورالعمل‌های زیر (دفترچه راهنمای دستی) را مطالعه کنید.

به تراشه سبز رنگ کنار جعبه نگهداری دست نزنید. در صورت تماس با این قسمت‌ها ممکن است موجب عدم کارکرد عادی و چاپ شود.

تا زمانی که جعبه نگهداری استفاده شده را در کیسه پلاستیکی نگذاشته‌اید، آن را کج نکنید؛ در غیر این صورت ممکن است جوهر نشت کند.

جعبه نگهداری را دور از تماس مستقیم نور خورشید قرار دهید.

جعبه نگهداری را در حین چاپ تعویض نکنید، در غیر این صورت، ممکن است جوهر نشت کند.

از جعبه نگهداری که مدت زیادی جدا شده است و وصل نیست مجدداً استفاده نکنید. جوهر داخل جعبه سفت می‌شود و جوهر بیشتری جذب نمی‌شود.

تعویض جعبه نگهداری

در برخی از چرخه‌های چاپ مقدار بسیار کمی از جوهر اضافی در جعبه مراقبت و نگهداری جمع می‌شود. برای جلوگیری از نشت جوهر از جعبه مراقبت و نگهداری، چاپگر بگونه‌ای طراحی شده است که زمانی که ظرفیت جذب جعبه مراقبت و نگهداری به محدوده آن برسد چاپ را متوقف می‌کند. اینکه این اتفاق روی دهد و هر از چند گاهی باشد به تعداد صفحاتی که چاپ می‌کنید، نوع موادی که چاپ می‌کنید و تعداد چرخه‌های تمیز کردن که چاپگر انجام می‌دهد بستگی دارد.

وقتی پیامی مبنی بر توصیه تعویض جعبه مراقبت و نگهداری نمایش داده می‌شود، به انیمیشن‌هایی که در پانل کنترل نمایش داده می‌شوند، مراجعه کنید. نیاز به تعویض جعبه بدین معنی نیست که کارایی چاپگر شما بر اساس مشخصاتش متوقف شده است. ضمانت نامه Epson هزینه‌های این تعویض را پوشش نمی‌دهد. این یک قطعه قابل سرویس توسط کاربر است.

نکته:

در صورت پر شدن جعبه مراقبت و نگهداری، برای جلوگیری از نشت جوهر تا زمان تعویض آن قادر به چاپ کردن نمی‌باشید. با این حال، ویژگی‌های غیر چاپی موجود است.

اطلاعات مرتبط

← "احتیاط‌های مربوط به استفاده از جعبه مراقبت و نگهداری" در صفحه 166

نگهداری از چاپگر

بررسی و تمیز کردن هد چاپ

اگر نازلها مسدود شده باشند، ممکن است کار چاپ شده کم رنگ شود یا نوارهای قابل مشاهده ایجاد گردند. زمانی که کیفیت چاپ کاهش می‌یابد، از ویژگی بررسی نازل استفاده کرده و بررسی کنید آیا نازلها مسدود شده‌اند. اگر نازلها مسدود شده‌اند، هد چاپ را تمیز کنید. می‌توانید از پانل کنترل یا رایانه بررسی نازل و تمیز کردن هد را انجام دهید.

مهم!

- در حین تمیز کردن هد، از باز کردن درپوش جلو یا خاموش کردن چاپگر خودداری کنید. اگر تمیز کردن هد کامل انجام نشود، ممکن است نتوانید چاپ کنید.
- چون تمیز کردن هد چاپ از مقداری جوهر استفاده می‌کند، تنها در صورتی که کیفیت چاپ کاهش یافته است، فقط هد چاپ را تمیز کنید.
- اگر بعد از چهار بار تکرار بررسی نازل و تمیز کردن سر آن کیفیت چاپ بهتر نشد، حداقل شش ساعت صبر کنید و با دستگاه کار نکنید و سپس دوباره سر نازل را بررسی کنید و اگر نیاز بود آن را تمیز کنید. توصیه می‌شود که چاپگر را خاموش کنید. اگر کیفیت چاپ هنوز بهبود نیافته است، با پشتیبانی *Epson* تماس بگیرید.
- برای جلوگیری از خشک شدن هد چاپ، هنگامی که چاپگر روشن است، آن را از پرینز نکشید.

بررسی و تمیز کردن هد چاپ – پانل کنترل

1. کاغذ ساده اندازه A4 را در کاست کاغذ 1 قرار دهید.
2. از صفحه اصلی، تنظیم را انتخاب کنید.
3. نگهداری > بررسی نازل هد چاپگر را انتخاب کنید.
4. دستورالعمل‌های روی صفحه را برای چاپ الگوهای بررسی نازل، دنبال نمایید.
5. الگوی چاپ شده را بررسی کنید. در صورت وجود خطوط بریده یا قسمت‌های حذف شده همان طور که در الگوی «NG» نشان داده شده است، ممکن است نازل‌های هد چاپ مسدود شده باشند. به مرحله بعدی بروید. اگر خطوط بریده یا قسمت‌های حذف شده همان طور که در الگوی «OK» نشان داده شده است وجود ندارد، نازلها مسدود نشده‌اند. برای بستن ویژگی بررسی نازل گزینه  را انتخاب کنید.

OK

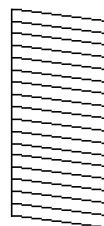

NG

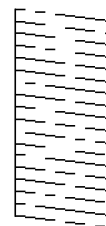

6. برای تمیز کردن هد چاپ  را انتخاب کنید و از دستورالعمل‌های روی صفحه پیروی کنید.

نگهداری از چاپگر

7. پس از پایان تمیزکاری، الگوی بررسی نازل را دوباره چاپ کنید. تمیز کردن و چاپ الگو را تکرار کنید تا همه خطوط به طور کامل چاپ شوند.

اطلاعات مرتبط

← "قرار دادن کاغذ در کاست کاغذ" در صفحه 28

بررسی و تمیز کردن هد چاپ — Windows

1. کاغذ ساده اندازه A4 را در کاست کاغذ 1 قرار دهید.

2. به پنجره درایور چاپگر بروید.

3. روی بررسی نازل از زبانه نگهداری کلیک کنید.

4. دستورالعمل‌های روی صفحه را دنبال کنید.

اطلاعات مرتبط

← "قرار دادن کاغذ در کاست کاغذ" در صفحه 28

← "دسترس‌ی به درایور چاپگر" در صفحه 60

بررسی و تمیز کردن هد چاپ — Mac OS

1. کاغذ ساده اندازه A4 را در کاست کاغذ 1 قرار دهید.

2. موارد برگزیده سیستم را از منوی  > چاپگرها و اسکنرها (یا چاپ و اسکن، چاپ و هم‌ابری) و سپس چاپگر را انتخاب کنید.

3. روی گزینه‌ها و لوازم > برنامه > باز کردن برنامه چاپگر کلیک کنید.

4. روی بررسی نازل کلیک کنید.

5. دستورالعمل‌های روی صفحه را دنبال کنید.

اطلاعات مرتبط

← "قرار دادن کاغذ در کاست کاغذ" در صفحه 28

تراز کردن هد چاپ

اگر متوجه عدم ترازبندی خطوط عمودی یا تصاویر تار شدید، هد چاپ را تراز کنید.

تراز کردن هد چاپ — پانل کنترل

نکته:

چنانچه محیط کار یا نوع کاغذ پس از تراز کردن هد چاپ تغییر یابند، ممکن است لازم باشد آن را دوباره تراز کنید.

1. کاغذ ساده اندازه A4 را در کاست کاغذ 1 قرار دهید.

نگهداری از چاپگر

2. از صفحه اصلی، تنظیم را انتخاب کنید.
3. نگهداری > تراز چاپ سربرگ را انتخاب کنید.
4. یکی از منوهای ترازبندی را انتخاب کنید.
 - تراز کردن با خط مدرج: اگر خطوط راهنمای عمودی ناتراز به نظر می‌رسند، این را انتخاب کنید.
 - چیدمان افقی: اگر با فواصل منظم نوارهای افقی مشاهده می‌کنید، این گزینه را انتخاب کنید.
5. دستورالعمل‌های روی صفحه را برای چاپ یک الگوی ترازبندی دنبال نمایید.
6. برای تراز کردن هد چاپ از دستورالعمل‌های روی صفحه پیروی کنید.
 - تراز کردن با خط مدرج: عدد مربوط به سخت‌ترین الگو را انتخاب کنید.

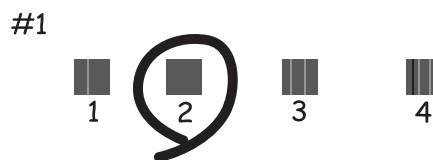

شماره الگویی که کمترین خط عمودی ناهمراستا دارد را پیدا کرده و انتخاب کنید.

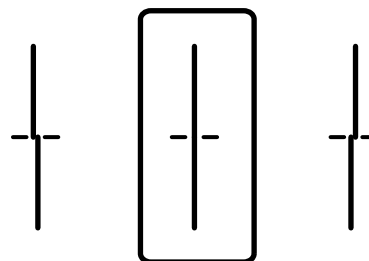

چیدمان افقی: عدد مربوط به الگویی با کمترین میزان همپوشانی و جداسازی را پیدا کرده و انتخاب کنید.

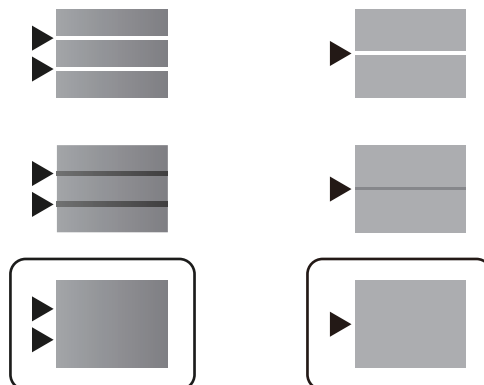

اطلاعات مرتبط

◀ "قرار دادن کاغذ در کاست کاغذ" در صفحه 28

نگهداری از چاپگر

پاک کردن مسیر کاغذ از لکه‌های جوهر

اگر در کار چاپ شده خط افتادگی یا لکه دیده شود، داخل غلتک را تمیز کنید.

مهم!

برای تمیز کردن داخل چاپگر از دستمال کاغذی استفاده نکنید. ممکن است نازل‌های هد چاپ با پرز مسدود شوند.

1. کاغذ ساده A4 را در منبع کاغذی‌ای بگذارید که می‌خواهید تمیز شود.

2. از صفحه اصلی، تنظیم را انتخاب کنید.

3. نگهداری > تمیز کردن هادی کاغذ را انتخاب کنید.

4. جهت تمیز کردن مسیر کاغذ، منبع کاغذ را انتخاب و سپس دستورالعمل‌های روی صفحه را دنبال کنید.

نکته:

این روش را ادامه دهید تا لکه‌ای از جوهر روی کاغذ دیده نشود. اگر کار چاپ شده هنوز دارای لک است، دیگر منبع های کاغذ را تمیز کنید.

اطلاعات مرتبط

← "قرار دادن کاغذ در کاست کاغذ" در صفحه 28

تمیز کردن ADF

زمانی که تصاویر کپی شده یا اسکن شده از ADF دارای لکه هستند یا اسناد به درستی در ADF تغذیه نمی‌شوند، ADF را تمیز کنید.

مهم!

هرگز از الکل یا تینر برای تمیز کردن چاپگر استفاده نکنید. این مواد شیمیایی به چاپگر آسیب می‌رسانند.

1. درپوش ADF را باز کنید.

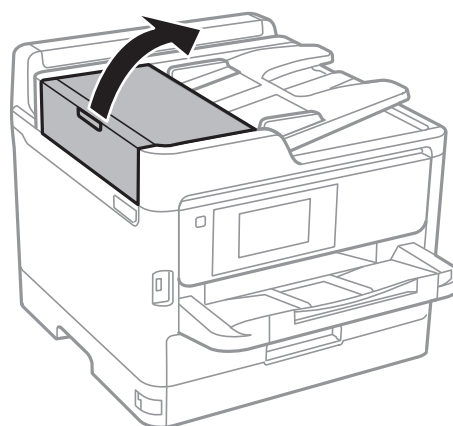

نگهداری از چاپگر

2. از پارچه نرم و مرطوب برای تمیز کردن غلتک و قسمت داخلی ADF استفاده کنید.

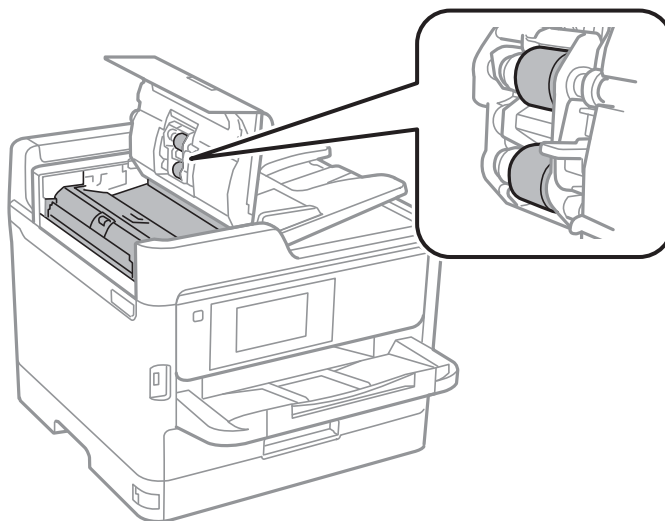

مهم!

❑ در صورت استفاده از دستمال خشک ممکن است سطح غلطک آسیب ببیند.

❑ پس از خشک شدن غلتک از ADF استفاده کنید.

3. درپوش اسناد را باز کنید.

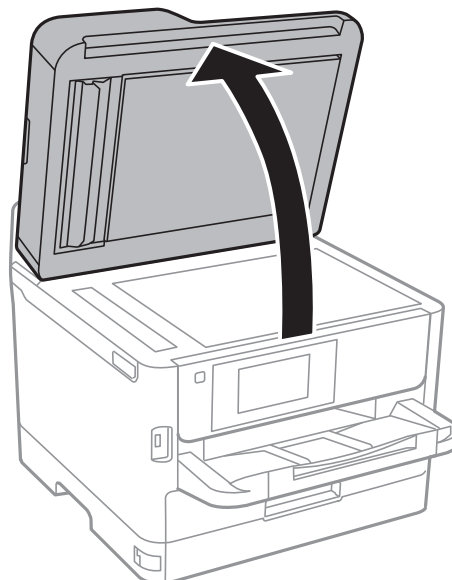

نگهداری از چاپگر

4. قسمتی که در تصویر نشان داده شده را تمیز کنید.

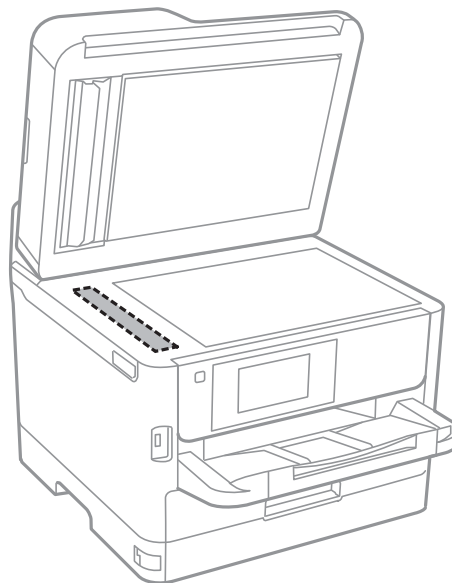

مهم: 

اگر سطح شیشه با چربی یا مواد سخت دیگری آلوده شده، از مقدار کمی تمیزکننده شیشه و یک پارچه نرم برای خارج کردن آنها استفاده کنید. مایع باقیمانده را پاک کنید.

از وارد آوردن نیروی بیش از حد به سطح شیشه ای بپرهیزید.

مراقب باشید سطح شیشه را خراش ندهید یا به آن آسیب نرسانید. سطح شیشه آسیب دیده کیفیت اسکن را کاهش می دهد.

تمیز کردن شیشه اسکنر

زمانی که نسخه های چاپ شده یا تصاویر اسکن شده لکه دارند، شیشه اسکنر را تمیز کنید.

احتیاط: 

هنگام باز و بسته کردن درپوش اسناد مراقب دست یا انگشتان خود باشید که گیر نکنند. درغیراین صورت ممکن است صدمه ببینید.

مهم: 

هرگز از الکل یا تیزر برای تمیز کردن چاپگر استفاده نکنید. این مواد شیمیایی به چاپگر آسیب می رسانند.

نگهداری از چاپگر

1. درپوش اسناد را باز کنید.

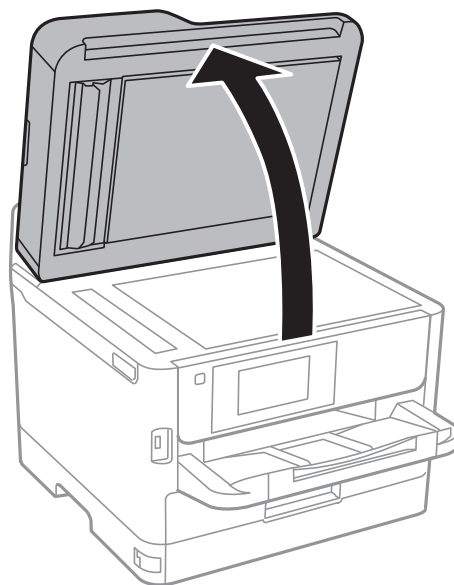

2. از یک پارچه نرم و خشک و تمیز برای تمیز کردن سطح شیشه اسکنر استفاده کنید.

مهم: 

اگر سطح شیشه با چربی یا مواد سخت دیگری آلوده شده، از مقدار کمی تمیزکننده شیشه و یک پارچه نرم برای خارج کردن آنها استفاده کنید. مایع باقیمانده را پاک کنید.

از وارد آوردن نیروی بیش از حد به سطح شیشه ای بپرهیزید.

مراقب باشید سطح شیشه را خراش ندهید یا به آن آسیب نرسانید. سطح شیشه آسیب دیده کیفیت اسکن را کاهش می دهد.

خدمات شبکه و اطلاعات نرم افزاری

این بخش خدمات شبکه و محصولات نرم افزاری موجود برای چاپگر شما را از وب سایت Epson یا دیسک نرم افزار ارائه شده شرح می دهد.

برنامه پیکربندی عملیات چاپگر (Web Config)

Web Config برنامه ای است که در مرورگر وب نظیر Internet Explorer و Safari بر روی رایانه یا دستگاه هوشمند اجرا می شود. می توانید وضعیت چاپگر را تأیید کنید یا سرویس شبکه و تنظیمات چاپگر را تغییر دهید. برای استفاده از Web Config، چاپگر و رایانه یا دستگاه را به یک شبکه متصل کنید.

از مرورگرهای زیر پشتیبانی می شود.

سیستم عامل	مرورگر
Windows XP SP3 یا بالاتر	Microsoft Edge, Internet Explorer 8 یا جدیدتر, *Firefox, *Chrome
Mac OS X v10.6.8 یا بالاتر	*Safari, *Firefox, *Chrome
*iOS	*Safari
Android 2.3 یا بالاتر	مرورگر پیش فرض
*Chrome OS	مرورگر پیش فرض

* از جدیدترین نسخه استفاده کنید.

اجرای Web Config در مرورگر وب

1. آدرس IP چاپگر را بررسی کنید.
بر روی نماد شبکه در صفحه اصلی چاپگر تلنگر بزنید و سپس روش اتصال فعال را برای تأیید نشانی IP چاپگر لمس کنید.

نکته:

می توانید نشانی IP را با چاپ کردن گزارش اتصال شبکه بررسی کنید.

2. یک مرورگر وب را در رایانه یا دستگاه هوشمند اجرا کنید و سپس آدرس IP چاپگر را وارد نمایید.
قالب:

IPv4: http://آدرس IP چاپگر/

IPv6: http://[آدرس IP چاپگر]/

مثال ها:

IPv4: http://192.168.100.201/

IPv6: http://[1000:1::db8:2001]/

نکته:

با استفاده از دستگاه هوشمند، همچنین می توانید Web Config را از صفحه سرویس و نگهداری Epson iPrint اجرا کنید.

اطلاعات مرتبط

← "استفاده از Epson iPrint" در صفحه 93

← "تنظیمات شبکه" در صفحه 53

اجرای Web Config در Windows

هنگام وصل کردن رایانه به چاپگر توسط WSD، مراحل زیر را برای اجرای Web Config دنبال کنید.

1. فهرست چاپگر را در کامپیوتر را باز کنید.

Windows 10/Windows Server 2016

روی دکمه شروع کلیک کنید و سپس سیستم ویندوز < پنل کنترل > مشاهده دستگاهها و چاپگرها از سخت افزار و صدا را انتخاب کنید.

Windows 8.1/Windows 8/Windows Server 2012 R2/Windows Server 2012

دسک تاپ < تنظیمات > پانل کنترل < مشاهده دستگاهها و چاپگرها از سخت افزار و صدا (یا سخت افزار) را انتخاب کنید.

Windows 7/Windows Server 2008 R2

روی دکمه شروع کلیک کنید و پانل کنترل < مشاهده دستگاهها و چاپگرها از سخت افزار و صدا را انتخاب کنید.

Windows Vista/Windows Server 2008

روی دکمه شروع کلیک کرده و پانل کنترل < چاپگرها از سخت افزار و صدا را انتخاب کنید.

2. روی چاپگر کلیک راست کرده و ویژگی ها را انتخاب کنید.

3. زبانه سرویس وب را انتخاب کرده و روی URL کلیک کنید.

اجرای Web Config در Mac OS

1. موارد برگزیده سیستم را از منوی  < چاپگرها و اسکنرها (یا چاپ و اسکن، چاپ و فایبر) و سپس چاپگر را انتخاب کنید.

2. روی گزینهها و لوازم < نمایش صفحه وب چاپگر کلیک کنید.

برنامه اسکن اسناد و تصاویر (Epson Scan 2)

Epson Scan 2 یک برنامه برای کنترل کردن اسکن است. می توانید اندازه، وضوح، روشنایی، کنتراست و کیفیت تصویر اسکن شده را تنظیم کنید. شما می توانید برنامه Epson Scan 2 را از یک برنامه اسکن سازگار با TWAIN شروع کنید. برای اطلاعات بیشتر به راهنمای برنامه مراجعه کنید.

شروع در Windows

نکته:

برای سیستم های عامل *Windows Server*، اطمینان حاصل کنید ویژگی تجربه دستکاپ را نصب می کنید.

Windows 10/Windows Server 2016

روی دکمه شروع کلیک کنید و سپس EPSON < Epson Scan 2 را انتخاب کنید.

Windows 8.1/Windows 8/Windows Server 2012 R2/Windows Server 2012

نام برنامه را در قسمت جستجو وارد کنید و سپس آیکن نشان داده شده را انتخاب نمایید.

خدمات شبکه و اطلاعات نرم افزاری

Windows 7/Windows Vista/Windows XP/Windows Server 2008 R2/Windows Server 2008/Windows Server 2003 R2/Windows Server 2003

روی دکمه شروع کلیک کنید و سپس همه برنامه ها یا برنامه ها < EPSON < Epson Scan 2 < Epson Scan 2 را انتخاب کنید.

شروع در Mac OS

نکته:

Epson Scan 2 از ویژگی تعویض کاربر سریع Mac OS پشتیبانی نمی کند. تعویض کاربر سریع را خاموش کنید.

برو < برنامه ها < Epson Software < Epson Scan 2 را انتخاب کنید.

اطلاعات مرتبط

◀ "اسکن کردن با استفاده از Epson Scan 2" در صفحه 124

◀ "نصب کردن آخرین برنامه ها" در صفحه 179

افزودن اسکنر شبکه

پیش از استفاده از Epson Scan 2، باید اسکنر شبکه را اضافه کنید.

1. نرم افزار را اجرا و بر روی افزودن در صفحه تنظیمات اسکنر کلیک کنید.

نکته:

□ در صورت خاکستری بودن افزودن، بر روی فعال کردن ویرایش کلیک کنید.

□ ظاهر شدن صفحه اصلی Epson Scan 2 به این معنی است که قبلاً به اسکنر وصل شده است. اگر می خواهید به شبکه دیگری وصل شوید، اسکنر < تنظیمات را برای باز کردن صفحه تنظیمات اسکنر انتخاب کنید.

2. اسکنر شبکه را اضافه کنید. موارد زیر را وارد و بر روی افزودن کلیک کنید.

□ مدل: اسکنری را که می خواهید به آن وصل شوید انتخاب کنید.

□ نام: نام اسکنر را حداکثر با 32 نویسه وارد کنید.

□ جستجوی شبکه: اگر رایانه و اسکنر به یک شبکه واحد متصل باشند، نشانی IP نمایش داده می شود. اگر نمایش داده نشد، بر روی دکمه کلیک کنید. اگر نشانی IP باز هم نمایش داده نشد، آدرس را وارد کنید و سپس نشانی IP را به صورت مستقیم وارد کنید.

3. اسکنر را از صفحه تنظیمات اسکنر انتخاب و بر روی تأیید کلیک کنید.

برنامه پیکربندی اسکن از رایانه (Document Capture Pro)

Document Capture Pro* برنامه ای است که به شما اجازه می دهد تنظیمات مربوط به تصاویر اسکن شده ارسالی از چاپگر به یک رایانه از طریق یک شبکه را پیکربندی کنید.

پس از بررسی تصویر اسکن شده، می توانید تنظیمات مختلف اسکن در رایانه مانند قالب ذخیره کردن فایل، مکان ذخیره شدن تصویر اسکن شده و مقصد انتقال را انجام دهید. برای دریافت اطلاعات بیشتر در مورد استفاده از برنامه Document Capture Pro به راهنمای آن مراجعه کنید.

* نامها مربوط به Windows است. این نام در Mac OS، Document Capture، این نام در Windows Server، Document Capture Pro Server است.

خدمات شبکه و اطلاعات نرم افزاری

شروع در Windows

Windows 10/Windows Server 2016 روی دکمه شروع کلیک کنید و سپس گزینه های **Document Capture Pro < Epson Software** را انتخاب کنید.Windows 8.1/Windows 8/Windows Server 2012 R2/Windows Server 2012

نام برنامه را در قسمت جستجو وارد کنید و سپس آیکن نشان داده شده را انتخاب نمایید.

Windows 7/Windows Vista/Windows XP/Windows Server 2008 R2/Windows Server 2008/Windows Server 2003 R2/
Windows Server 2003 دکمه شروع را فشار دهید و همه برنامه ها یا برنامه ها **Document Capture Pro < Epson Software** را انتخاب کنید.

شروع در Mac OS

برو < برنامه ها < **Document Capture < Epson Software** را انتخاب کنید.

اطلاعات مرتبط

← "اسکن کردن با استفاده از تنظیمات ثبت شده در رایانه (Document Capture Pro)" در صفحه 115

← "نصب کردن آخرین برنامه ها" در صفحه 179

برنامه ویژه پیکربندی عملیات نمابر و فرستادن نمابر (FAX Utility)

FAX Utility برنامه ای است که به شما امکان می دهد تنظیمات متعدد مربوط به ارسال نمابرها از رایانه را پیکربندی کنید. شما می توانید لیست اطلاعات تماس که برای ارسال نمابر استفاده می شود را ایجاد یا ویرایش نمایید، تنظیم کنید که نمابرهای دریافتی در قالب PDF در رایانه ذخیره شوند و غیره. برای اطلاعات بیشتر به راهنمای برنامه مراجعه کنید.

نکته:

 از سیستم عامل *Windows Server* پشتیبانی نمی شود. پیش از نصب *FAX Utility*، اطمینان حاصل کنید که درایور این چاپگر را نصب کرده اید؛ این امر شامل درایور چاپگر *PostScript* و درایور چاپگر یونیورسال *Epson* می شود.

شروع در Windows

Windows 10 روی دکمه شروع کلیک و **FAX Utility < Epson Software** را انتخاب کنید.Windows 8.1/Windows 8

نام برنامه را در قسمت جستجو وارد کنید و سپس آیکن نشان داده شده را انتخاب نمایید.

Windows 7/Windows Vista/Windows XP روی دکمه شروع کلیک کنید و همه برنامه ها (یا برنامه ها) **FAX Utility < Epson Software** را انتخاب کنید.

شروع در Mac OS

تنظیمات برگزیده سیستم را از منوی  < چاپگرها و اسکنرها (یا چاپ و اسکن، چاپ و فکس) انتخاب کنید و سپس چاپگر (فکس) را انتخاب کنید. روی گزینه ها و لوازم < برنامه < باز کردن برنامه چاپگر کلیک کنید.

اطلاعات مرتبط

← "دریافت نمابر در رایانه" در صفحه 160

← "نصب کردن آخرین برنامه ها" در صفحه 179

برنامه فرستادن نمابر (درایور PC-FAX)

PC-FAX درایور برنامه ای است که به شما اجازه می دهد یک سند، که در برنامه مجزای دیگری ایجاد شده است، را بعنوان یک نمابر بطور مستقیم از رایانه ارسال کنید. درایور PC-FAX در زمان نصب برنامه FAX (نمابر) نصب می شود. برای اطلاعات بیشتر به راهنمای برنامه مراجعه کنید.

نکته:

از سیستم عامل *Windows Server* پشتیبانی نمی شود.

عملیات بستگی به برنامه ای که برای ساختن سند از آن استفاده کرده اید، متفاوت است. برای اطلاعات بیشتر به راهنمای برنامه مراجعه کنید.

دسترسی از Windows

در برنامه، چاپ یا تنظیم چاپ را از منوی فایل انتخاب کنید. چاپگر خود (نمابر) را انتخاب کنید سپس روی موارد برگزیده یا ویژگی ها کلیک کنید.

دسترسی از Mac OS

در برنامه، چاپ را از منوی فایل انتخاب کنید. چاپگر خود (نمابر) را بعنوان تنظیم چاپگر انتخاب کرده و سپس **Fax Settings** یا **Recipient Settings** را از منوی باز شو انتخاب کنید.

اطلاعات مرتبط

← "ارسال نمابر از رایانه" در صفحه 156

← "برنامه ویژه پیکربندی عملیات نمابر و فرستادن نمابر (FAX Utility)" در صفحه 177

برنامه چاپ کردن صفحات وب (E-Web Print) (برای Windows فقط)

E-Web Print برنامه ای است که به شما اجازه می دهد صفحات وب را به آسانی و با چیدمان های مختلف چاپ کنید. برای اطلاعات بیشتر به راهنمای برنامه مراجعه کنید. از طریق منوی **E-Web Print** در نوار ابزار **E-Web Print** می توانید به راهنما دسترسی پیدا کنید.

نکته:

از سیستم عامل *Windows Server* پشتیبانی نمی شود.

مرورگرهای پشتیبانی شده و آخرین نسخه را از سایت دانلود بررسی کنید.

شروع

زمانی که E-Web Print را نصب می کنید، در مرورگر شما نشان داده می شود. بر روی **Print** یا **Clip** کلیک کنید.

ابزارهای به روز رسانی نرم افزار (EPSON Software Updater)

EPSON Software Updater برنامه ای است که نرم افزار جدید یا به روز شده را در اینترنت بررسی و آن را نصب می کند. همینطور میتوانید میان افزار و دفترچه راهنمای چاپگر را به روز رسانی کنید.

نکته:

از سیستم عامل *Windows Server* پشتیبانی نمی شود.

خدمات شبکه و اطلاعات نرم افزاری

روش نصب

EPSON Software Updater را از وبسایت Epson دانلود کنید.

اگر از رایانه Windows استفاده می‌کنید و نمی‌توانید برنامه‌ها را از وبسایت دانلود کنید، می‌توانید آنها را از لوح فشرده نرم افزار همراه نصب کنید.

<http://www.epson.com>

شروع در Windows

Windows 10

روی دکمه شروع کلیک کنید و سپس **EPSON Software Updater < Epson Software** را انتخاب کنید.

Windows 8.1/Windows 8

نام برنامه را در قسمت جستجو وارد کنید و سپس آیکن نشان داده شده را انتخاب نمایید.

Windows 7/Windows Vista/Windows XP

روی دکمه شروع کلیک کنید و سپس **همه برنامه‌ها (یا برنامه‌ها) < Epson Software < EPSON Software Updater** را انتخاب کنید.

نکته:

همچنین می‌توانید برنامه *EPSON Software Updater* را با کلیک کردن روی نماد چاپگر از نوار وظیفه دسکتاپ و سپس انتخاب بروزرسانی نرم افزار اجرا کنید.

شروع در Mac OS

برو < برنامه‌ها < Epson Software < EPSON Software Updater را انتخاب کنید.

نصب کردن آخرین برنامه‌ها

نکته:

زمان نصب مجدد برنامه، لازم است ابتدا آن را حذف کنید.

1. مطمئن شوید چاپگر و رایانه آماده اتصال باشند و چاپگر به اینترنت وصل باشد.

خدمات شبکه و اطلاعات نرم افزاری

2. EPSON Software Updater را راه اندازی کنید.

این عکس مثالی برای Windows است.

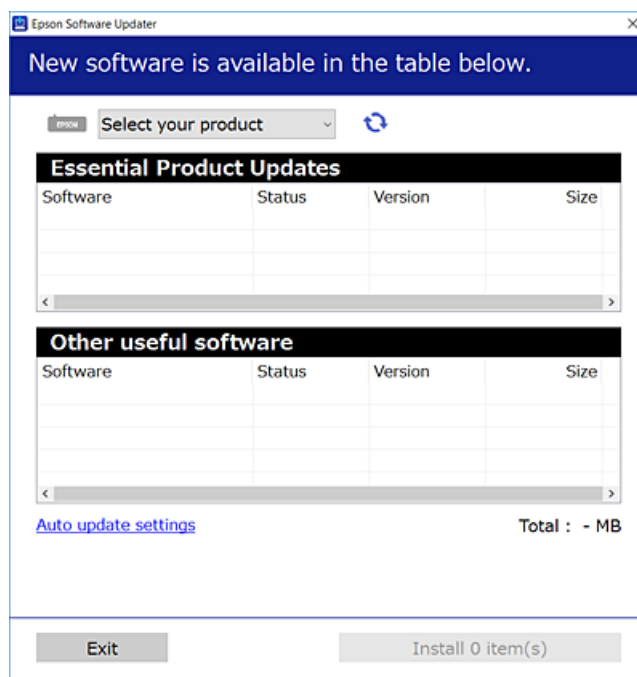

3. برای Windows، چاپگر خود را انتخاب و برای مشاهده آخرین برنامه‌های موجود بر روی  کلیک کنید.

4. مواردی را که می‌خواهید نصب یا به‌روز کنید، انتخاب و بر روی دکمه «نصب» در گوشه پایین سمت چپ صفحه کلیک کنید.

مهم! 

تا پایان به‌روزرسانی، چاپگر را خاموش نکرده یا آن را از پریز برق نکشید؛ در غیر این صورت ممکن است چاپگر دچار نقص عملکرد شود.

نکته:

می‌توانید آخرین برنامه‌ها را از وبسایت Epson دانلود کنید.

<http://www.epson.com>

اگر از سیستم عامل Windows Server استفاده کنید، می‌توانید از Epson Software Updater استفاده کنید. آخرین برنامه‌ها را از وبسایت Epson دانلود کنید.

Document Capture Pro را می‌توانید از Epson Software Updater نصب کنید. آن را از وبسایت زیر نصب کنید.

<http://support.epson.net/> (خارج از اروپا)

http://assets.epson-europe.com/gb/en/document_capture_pro/index.html (اروپا)

اطلاعات مرتبط

← "ابزارهای به‌روز رسانی نرم‌افزار (EPSON Software Updater)" در صفحه 178

نصب درایور پست اسکریپت چاپگر

نصب درایور PostScript چاپگر — Windows

1. فرآیند نصب را به یکی از روش‌های زیر شروع کنید.
 - از دیسک نرم‌افزار ارائه شده به همراه چاپگر استفاده کنید.
 - دیسک نرم‌افزار را در رایانه قرار دهید، به پوشه زیر وارد شوید و سپس فایل SETUP64.EXE (یا SETUP.EXE) را اجرا کنید.
 \PostScript\WINX64Driver (یا \SETUP\SETUP64.EXEWINX86) (یا SETUP.EXE)
 - از وبسایت استفاده کنید.
 - از طریق وبسایت زیر به صفحه چاپگر خود وارد شوید، درایور چاپگر PostScript3 را دانلود کنید و سپس فایل نصب آن را اجرا کنید.
<http://www.epson.eu/Support> (اروپا)
<http://support.epson.net/> (خارج از اروپا)
2. چاپگر خود را انتخاب کنید.
3. دستورالعمل‌های روی صفحه را دنبال کنید.
4. روش اتصال را از طریق اتصال شبکه یا اتصال USB انتخاب کنید.
 - برای اتصال شبکه.
 - لیست چاپگرهای موجود در همان شبکه نمایش داده می‌شود.
 - چاپگر مورد نظر برای استفاده را انتخاب کنید.
 - برای اتصال USB.
 - برای اتصال چاپگر به رایانه، از دستورالعمل‌های روی صفحه پیروی کنید.
5. برای نصب درایور چاپگر PostScript، از دستورالعمل‌های روی صفحه پیروی کنید.

نصب درایور PostScript چاپگر — Mac OS

- درایور چاپگر را از وب سایت پشتیبانی Epson دانلود و نصب کنید.
- <http://www.epson.eu/Support> (اروپا)
<http://support.epson.net/> (خارج از اروپا)
- هنگام نصب درایور چاپگر، به IP آدرس آن نیاز دارید.
- نماد شبکه در صفحه اصلی چاپگر را انتخاب کنید و سپس برای تایید آدرس IP چاپگر گزینه اتصال فعال را انتخاب کنید.

اضافه کردن درایور چاپگر (فقط برای Mac OS)

1. ترجیحات سیستم را از  منو < چاپگرها و اسکرها (یا چاپ و اسکن، چاپ و نمابر) انتخاب کنید.
2. بر روی + کلیک کرده و سپس افزودن چاپگر یا اسکر دیگر را انتخاب کنید.

خدمات شبکه و اطلاعات نرم افزاری

3. چاپگر خود را انتخاب کنید و سپس روی افزودن کلیک کنید.

نکته:

□ اگر چاپگر شما در فهرست موجود نیست، بررسی کنید که چاپگر روشن است به درستی به رایانه متصل است.

□ برای یک اتصال IP، USB یا اتصال Bonjour، واحد کاست کاغذ اختیاری را بعد از اضافه کردن چاپگر تنظیم کنید.

نصب درایور چاپگر Epson Universal (تنها برای سیستم عامل Windows)

درایور چاپگر Epson universal از نوع درایور چاپ سازگار با universal PCL6 می باشد. وقتی این درایور چاپگر را نصب کنید*، می توانید از طریق تمامی چاپگرهای Epson که این درایور چاپگر را پشتیبانی می کنند، عمل چاپ را انجام دهید.

* از آنجا که این یک درایور چاپگر عمومی است، قابلیت های چاپ آن در مقایسه با درایور چاپگر اختصاصی طراحی شده برای چاپگر شما محدود می باشند.

چاپگر را به همان شبکه ای وصل کنید که رایانه شما متصل است و سپس رویه زیر را برای نصب درایور چاپگر دنبال کنید.

1. فایل اجرایی درایور را از وب سایت پشتیبانی Epson دانلود کنید.

<http://www.epson.eu/Support> (فقط اروپا)

<http://support.epson.net/>

2. بر روی فایل اجرایی دو-بار کلیک کنید.

3. برای ادامه نصب دستورالعمل های روی صفحه را دنبال کنید.

نکته:

اگر شما از یک رایانه با سیستم عامل Windows استفاده می کنید و نمی توانید درایور را از وب سایت دانلود کنید، آن را از دیسک نرم افزاری که همراه با چاپگر عرضه شده است، نصب کنید. پوشه "Driver\Universal" را دسترسی نمایید.

حذف برنامه ها

به عنوان سرپرست وارد رایانه شوید. رمز عبور سرپرست را وارد کنید اگر رایانه به شما فرمان داد.

حذف برنامه ها — Windows

1. دکمه  را برای خاموش کردن چاپگر فشار دهید.

2. همه برنامه های فعال را ببندید.

3. پانل کنترل را باز کنید:

□ Windows 10/Windows Server 2016

روی دکمه شروع کلیک کنید و سپس سیستم ویندوز > پانل کنترل را انتخاب کنید.

□ Windows 8.1/Windows 8/Windows Server 2012 R2/Windows Server 2012

دسک تاپ > تنظیمات > پانل کنترل را انتخاب کنید.

خدمات شبکه و اطلاعات نرم افزاری

Windows 7/Windows Vista/Windows XP/Windows Server 2008 R2/Windows Server 2008/Windows Server 2003 R2/Windows Server 2003

روی دکمه شروع کلیک و پانل کنترل را انتخاب کنید.

4. حذف برنامه (یا افزودن یا حذف برنامه ها) را باز کنید:

Windows 10/Windows 8.1/Windows 8/Windows 7/Windows Vista/Windows Server 2016/Windows Server 2012 R2/Windows Server 2012/Windows Server 2008 R2/Windows Server 2008

حذف برنامه از برنامه ها را انتخاب کنید.

Windows XP/Windows Server 2003 R2/Windows Server 2003

روی افزودن یا حذف برنامه ها کلیک کنید.

5. نرم افزاری مورد نظر را جهت حذف انتخاب نمایید.

در صورت وجود کار چاپ، نمی توانید درایور چاپگر را حذف کنید. پیش از حذف کردن، کارهای چاپ را حذف کنید یا منتظر پایان یافتن آنها بمانید.

6. حذف برنامه ها:

Windows 10/Windows 8.1/Windows 8/Windows 7/Windows Vista/Windows Server 2016/Windows Server 2012 R2/Windows Server 2012/Windows Server 2008 R2/Windows Server 2008

روی حذف/تغییر یا حذف کلیک کنید.

Windows XP/Windows Server 2003 R2/Windows Server 2003

روی تغییر/حذف یا حذف کلیک کنید.

نکته:

اگر پنجره کنترل حساب کاربر نشان داده شد، روی ادامه کلیک کنید.

7. دستورالعمل‌های روی صفحه را دنبال کنید.

حذف برنامه‌ها — Mac OS

1. Uninstaller را با استفاده از EPSON Software Updater دانلود کنید.

وقتی که Uninstaller را دانلود کنید، لازم نیست هر بار که برنامه را حذف می کنید مجدداً آن را دانلود کنید.

2. دکمه  را برای خاموش کردن چاپگر فشار دهید.

3. برای حذف درایور چاپگر یا درایور PC-FAX، موارد برگزیده سیستم را از  منو < چاپگرها و اسکنرها (یا چاپ و اسکن، چاپ و فابری) انتخاب کرده و سپس چاپگر را از فهرست چاپگرهای فعال حذف نمایید.

4. همه برنامه های فعال را ببندید.

5. برو < برنامه‌ها < Epson Software < Uninstaller را انتخاب کنید.

6. برنامه ای که می خواهید حذف کنید را انتخاب کرده و سپس روی Uninstall کلیک کنید.

 مهم:

Uninstaller همه درایورهای چاپگرهای جوهرافشان Epson روی رایانه را حذف می کند. اگر از چندین چاپگر جوهرافشان Epson استفاده می کنید و فقط می خواهید برخی از درایورها را حذف کنید، ابتدا همه آنها را حذف کنید و سپس درایور چاپگر لازم را دوباره نصب نمایید.

خدمات شبکه و اطلاعات نرم افزاری

نکته:

اگر برنامه ای را که می خواهید از لیست برنامه حذف کنید پیدا نمی کنید، می توانید با استفاده از *Uninstaller* حذف کنید. در این صورت، پرو < برنامه ها > *Epson Software* را انتخاب کنید، برنامه ای را که می خواهید حذف کنید انتخاب کرده و سپس آن را به سطل زباله بکشید.

چاپ کردن با استفاده از خدمات شبکه

با استفاده از سرویس Epson Connect که در اینترنت موجود است می توانید از طریق تلفن هوشمند، تبلت یا لپ تاپ، در هر زمان و مکانی اقدام به چاپ نمایید. برای استفاده از این سرویس لازم است کاربر و چاپگر در Epson Connect ثبت شوند. ویژگی های موجود در اینترنت به شرح زیر می باشند.

Email Print

وقتی یک پیام ایمیل حاوی پیوسته هایی مانند اسناد یا تصاویر را به یک آدرس ایمیل تخصیص داده شده به چاپگر ارسال می کنید، می توانید ایمیل مذکور را به همراه پیوسته های آن از موقعیت های راه دور در چاپگر خانگی یا کاری خود چاپ نمایید.

Epson iPrint

این برنامه برای iOS و Android تهیه شده است و امکان چاپ یا اسکن کردن از یک تلفن هوشمند یا تبلت را فراهم می سازد. شما می توانید اسناد، تصاویر و وبسایت ها را با ارسال مستقیم آنها به یک چاپگر متصل به همان شبکه محلی بی سیم چاپ نمایید.

Scan to Cloud

این برنامه به شما اجازه می دهد محتویات اسکن شده مدنظر برای چاپ را به یک چاپگر دیگر بفرستید. همچنین می توانید محتویات اسکن شده را در خدمات حافظه ابری موجود بارگذاری کنید.

Remote Print Driver

این یک درایور اشتراک گذاشته شده تحت پشتیبانی «درایور چاپ راه دور» است. وقتی از یک موقعیت راه دور با یک چاپگر چاپ می کنید، قادر خواهید بود چاپگر را در پنجره برنامه های معمول تغییر داده و چاپ کنید.

جهت کسب اطلاعات بیشتر به درگاه وب Epson Connect مراجعه کنید.

<https://www.epsonconnect.com/>

<http://www.epsonconnect.eu> (فقط اروپا)

اطلاعات مرتبط

← "استفاده از Epson iPrint" در صفحه 93

برطرف کردن مشکلات

بررسی وضعیت چاپگر

بررسی پیام‌ها بر روی صفحه LCD

اگر پیام خطایی بر روی صفحه LCD نشان داده شد، دستورالعمل‌های روی صفحه یا راه‌حلهای زیر را برای برطرف کردن مشکل دنبال کنید.

پیام‌های خطا	راه‌حلا
خطای چاپگر. دستگاه را خاموش کنید و دوباره امتحان کنید. برای اطلاع از جزئیات به اسناد دستگاه مراجعه کنید.	<p>هرگونه کاغذ یا مواد محافظ را از چاپگر و کاست کاغذ بیرون بیاورید. اگر پس از خاموش کردن و روشن کردن مجدد چاپگر، باز هم پیام خطا نمایش داده می‌شود، با مرکز پشتیبانی Epson تماس بگیرید.</p> <p>هنگامی که کدهای خطای زیر نمایش داده می‌شوند، بررسی کنید در هر منبع تغذیه کاغذ بیش از حداکثر تعداد مجاز کاغذ قرار نداده‌اید.</p> <p>000184، 000181</p>
خطای چاپگر. برای اطلاع از جزئیات بیشتر به اسناد دستگاه مراجعه کنید. ویژگی‌های غیرچاپ در دسترس هستند.	چاپگر ممکن است آسیب دیده باشد. برای درخواست تعمیرات، با پشتیبانی Epson یا ارائه دهنده خدمات مجاز Epson تماس بگیرید. با این حال، ویژگی‌های غیر چاپی مانند اسکن کردن موجود است.
خطای چاپگر. برای اطلاع از جزئیات به اسناد دستگاه مراجعه کنید.	چاپگر ممکن است آسیب دیده باشد. برای درخواست تعمیرات، با پشتیبانی Epson یا ارائه دهنده خدمات مجاز Epson تماس بگیرید.
کاغذ به XX وارد می‌شود. کاغذ را در دستگاه بگذارید. اندازه کاغذ: XX/نوع کاغذ: XX	کاغذ را قرار دهید و سپس کاست کاغذ را به طور کامل بیرون بکشید.
تعداد زیادی واحدهای کاست کاغذ نصب شده است. دستگاه را خاموش کنید و واحدهای اضافی را حذف کنید. برای اطلاع از جزئیات به اسناد دستگاه مراجعه کنید.	شما می‌توانید حداکثر یک واحد کاست کاغذ اختیاری نصب کنید. برای دیگر واحدهای کاست کاغذ اختیاری، آنها را با دنبال کردن مراحل نصب به صورت معکوس حذف کنید.
چاپ نشد زیرا XX خراب است. می‌توانید از کاست کاغذ دیگری چاپ کنید.	دستگاه را خاموش و مجدداً روشن کنید، سپس کاست کاغذ را دوباره قرار دهید. اگر پیغام خطا هنوز نمایش داده می‌شود، برای درخواست تعمیرات، با پشتیبانی Epson یا ارائه دهنده خدمات مجاز Epson تماس بگیرید.
لازم است توزیع کننده جوهر را تعویض کنید.	برای اطمینان از اینکه چاپی با کیفیت بهینه دریافت می‌کنید و جهت کمک به محافظت از هد چاپ خود، زمانیکه چاپگر شما نیاز به تعویض واحد تغذیه جوهر را نشان می‌دهد، یک ذخیره متغیر ایمنی جوهر در واحد تغذیه جوهر باقی می‌ماند. با یک توزیع کننده جوهر جدید جایگزین کنید.
نمایش خودکار تنظیم صفحه روی خاموش تنظیم شده است. ممکن است بعضی از ویژگی‌ها در دسترس نباشند. برای اطلاع از جزئیات به اسناد موجود مراجعه کنید.	اگر نمایش خودکار تنظیم صفحه غیرفعال شود، نمی‌توانید از AirPrint استفاده کنید.
صدای بوق تشخیص داده نشد.	با انتخاب تنظیم < تنظیمات چاپگر > تنظیمات فکس < تنظیمات اصلی > نوع خط و سپس PBX ممکن است مشکل برطرف شود. اگر سیستم تلفن شما برای دریافت خط بیرونی به کد دسترسی خارجی نیاز دارد، پس از انتخاب PBX، کد دسترسی را تنظیم کنید. هنگام وارد کردن شماره نمابر بیرونی، از # (هشتگ) به جای کد دسترسی واقعی استفاده کنید. با این کار اتصال امن‌تر خواهد بود.
	اگر باز هم پیام خطا نمایش داده می‌شود، تنظیمات تشخیص بوق را غیرفعال کنید. با این وجود، ممکن است غیرفعال کردن این ویژگی باعث حذف شدن اولین رقم شماره نمابر و ارسال نمابر به شماره نادرست گردد.

برطرف کردن مشکلات

پیام‌های خطا	راه حل‌ها
نمابرها بازیابی نشد زیرا ظرفیت داده نمابر پر است. برای مشاهده جزئیات دکمه کار/وضعیت در انتهای صفحه اصلی را برای دیدن جزئیات لمس کنید.	<p>☐ به دلیل بروز خطای چاپگر، چاپ نشود.</p> <p>خطای چاپگر را برطرف کنید. برای بررسی جزئیات و راهکارهای مربوط به خطا، دکمه i را فشار دهید و سپس وضعیت چاپگر را انتخاب کنید.</p> <p>☐ در رایانه یا دستگاه حافظه ذخیره نمی‌شود.</p> <p>برای بررسی اینکه آیا نمابرهای دریافت شده ذخیره شده‌اند یا خیر، دکمه i را فشار دهید و سپس گزینه وضعیت کار را انتخاب کنید. برای ذخیره نمابرهای دریافت شده، رایانه را روشن کنید یا یک دستگاه حافظه را به چاپگر وصل کنید.</p>
ترکیب نشانی IP و ماسک زیرشبکه نامعتبر است. برای اطلاع از جزئیات بیشتر به اسناد دستگاه مراجعه کنید.	با سرپرست چاپگر تماس بگیرید.
گواهی ریشه را برای استفاده از سرویس های ابر به‌روز رسانی کنید.	با سرپرست چاپگر تماس بگیرید.
بررسی کنید تنظیمات درگاه چاپگر (مثل نشانی IP) یا درایور چاپگر به رایانه صحیح باشد.	اطمینان حاصل کنید که پورت چاپگر همانند ذیل به‌درستی در مشخصات < پورت از منوی چاپگر انتخاب شده باشد.
بررسی کنید تنظیمات درگاه یا درایور چاپگر در رایانه صحیح باشند. برای اطلاع از جزئیات به اسناد دستگاه مراجعه کنید.	«USBXXX» را برای یک اتصال USB یا «EpsonNet Print Port» را برای یک اتصال شبکه انتخاب کنید.
Recovery Mode	با سرپرست چاپگر تماس بگیرید.

اطلاعات مرتبط

- ◀ "تماس با پشتیبانی Epson" در صفحه 250
- ◀ "ابزارهای به‌روز رسانی نرم‌افزار (EPSON Software Updater)" در صفحه 178
- ◀ "نصب کردن آخرین برنامه‌ها" در صفحه 179

کد خطا در منوی وضعیت

اگر کاری با موفقیت به پایان نرسید، کد خطا را در تاریخچه هر کار بررسی کنید. با فشار دادن دکمه **i** و سپس انتخاب وضعیت کار، می‌توانید کد خطا را بررسی کنید. برای یافتن مشکل و راهکار آن، جدول زیر را مشاهده کنید.

جهت کسب اطلاعات بیشتر درباره تنظیمات فکس، به راهنمای سرپرست مراجعه کنید.

کد	مشکل	راهکار
001	محصول به علت قطعی برق خاموش شده است.	-
101	حافظه پر است.	<p>برای کاهش اندازه کار چاپ، از روش‌های زیر استفاده کنید.</p> <p>☐ کیفیت چاپ و وضوح را کاهش دهید.</p> <p>☐ تنظیمات قالب را تغییر دهید.</p> <p>☐ تعداد تصاویر، حروف یا فونت‌های استفاده شده در کار چاپ را کاهش دهید.</p>

برطرف کردن مشکلات

کد	مشکل	راهکار
102	چاپ تلفیقی به دلیل کمبود حافظه موجود ناموفق بود.	<p><input type="checkbox"/> گزینه‌های تنظیم < تنظیمات چاپگر > سرپرست سیستم < پاک کردن داده حافظه داخلی > پاک کردن فونت و ماکرو را انتخاب کنید و سپس فونت‌ها و ماکروهایی که دانلود کرده‌اید را پاک کنید.</p> <p><input type="checkbox"/> برای کاهش اندازه کار چاپ، از روش‌های زیر استفاده کنید. اگر نمی‌خواهید از این روش‌ها استفاده کنید، هر بار فقط یک کپی را چاپ کنید.</p> <p><input type="checkbox"/> کیفیت چاپ و وضوح را کاهش دهید.</p> <p><input type="checkbox"/> تنظیمات قالب را تغییر دهید.</p> <p><input type="checkbox"/> تعداد تصاویر، حروف یا فونت‌های استفاده شده در کار چاپ را کاهش دهید.</p>
103	کیفیت چاپ به دلیل کمبود حافظه موجود کاهش یافته است.	<p>اگر نمی‌خواهید کیفیت چاپ کاهش یابد، روش‌های زیر جهت کم کردن اندازه کار چاپ امتحان کنید.</p> <p><input type="checkbox"/> تنظیمات قالب را تغییر دهید.</p> <p><input type="checkbox"/> تعداد تصاویر، حروف یا فونت‌های استفاده شده در کار چاپ را کاهش دهید.</p>
104	چاپ معکوس به دلیل کمبود حافظه موجود ناموفق بود.	<p><input type="checkbox"/> گزینه‌های تنظیم < تنظیمات چاپگر > سرپرست سیستم < پاک کردن داده حافظه داخلی > پاک کردن فونت و ماکرو را انتخاب کنید و سپس فونت‌ها و ماکروهایی که دانلود کرده‌اید را پاک کنید.</p> <p><input type="checkbox"/> اگر می‌خواهید چاپ معکوس انجام دهید، روش‌های زیر جهت کم کردن اندازه کار چاپ امتحان کنید.</p> <p><input type="checkbox"/> کیفیت چاپ و وضوح را کاهش دهید.</p> <p><input type="checkbox"/> تنظیمات قالب را تغییر دهید.</p> <p><input type="checkbox"/> تعداد تصاویر، حروف یا فونت‌های استفاده شده در کار چاپ را کاهش دهید.</p>
106	به علت تنظیمات کنترل دسترسی، از طریق رایانه نمی‌توان چاپ کرد.	با سرپرست چاپگر تماس بگیرید.
107	تایید هویت کاربر ناموفق بود. کار لغو شده است.	<p><input type="checkbox"/> اطمینان حاصل کنید که نام کاربری و رمز عبور به درستی وارد شده باشند.</p> <p><input type="checkbox"/> مسیر تنظیم < تنظیمات چاپگر > سرپرست سیستم < تنظیمات ایمنی > کنترل دسترسی را انتخاب کنید. عملکرد محدودسازی کاربر را فعال نمایید و سپس اجازه دهید کار بدون نیاز به اطلاعات احراز هویت انجام پذیرد.</p>
108	داده‌های محرمانه کار هنگام خاموش شدن چاپگر حذف شدند.	-
109	نمبر دریافت شده قبلاً حذف شده است.	-
110	کار فقط روی یک طرف چاپ شد زیرا کاغذی که در چاپگر قرار گرفته، قابلیت چاپ دو رویه را ندارد.	اگر می‌خواهید چاپ دورو انجام دهید، کاغذی را قرار دهید که قابلیت چاپ دورو داشته باشد.

برطرف کردن مشکلات

کد	مشکل	راهکار
111	حافظه موجود در حال کاهش است.	برای کاهش اندازه کار چاپ، از روش‌های زیر استفاده کنید. <input type="checkbox"/> کیفیت چاپ و وضوح را کاهش دهید. <input type="checkbox"/> تنظیمات قالب را تغییر دهید. <input type="checkbox"/> تعداد تصاویر، حروف یا فونت‌های استفاده شده در کار چاپ را کاهش دهید.
120	برقراری ارتباط با سروری که از طریق یک پلتفرم باز متصل است امکان پذیر نمی‌باشد.	اطمینان حاصل کنید که خطایی در رابطه با سرور یا شبکه وجود ندارد.
201	حافظه پر است.	<input type="checkbox"/> نمبرهای دریافتی را از وضعیت کار در کار/وضعیت چاپ کنید. <input type="checkbox"/> نمبرهای دریافتی را در صندوق ورودی از وضعیت کار در کار/وضعیت حذف کنید. <input type="checkbox"/> اگر یک نمبر تک‌رنگ را به یک مقصد ارسال می‌کنید، می‌توانید آن را با استفاده از ارسال مستقیم ارسال کنید. <input type="checkbox"/> اوراق خود را به دو یا چند دسته برای ارسال تقسیم کنید.
202	اتصال از سوی دستگاه گیرنده قطع شد.	کمی صبر کنید و سپس دوباره امتحان کنید.
203	محصول نمی‌تواند بوق تلفن را تشخیص دهد.	<input type="checkbox"/> اطمینان حاصل کنید که کابل تلفن به درستی وصل باشد و خط تلفن کار کند. <input type="checkbox"/> اگر چاپگر به یک PBX یا مبدل پایانه متصل است، تنظیمات نوع خط را به PBX تغییر دهید. <input type="checkbox"/> تنظیم < تنظیمات چاپگر > تنظیمات فکس < تنظیمات اصلی > تشخیص بوق را انتخاب کنید و سپس تنظیم صدای بوق را غیرفعال کنید.
204	دستگاه گیرنده مشغول است.	کمی صبر کنید و سپس دوباره امتحان کنید.
205	دستگاه گیرنده پاسخ نمی‌دهد.	کمی صبر کنید و سپس دوباره امتحان کنید.
206	کابل تلفن به صورت اشتباه به درگاه LINE و EXT. متصل شده است.	اتصال درگاه LINE و درگاه EXT. چاپگر را بررسی کنید.
207	محصول به خط تلفن وصل نیست.	کابل تلفن را به خط تلفن وصل کنید.
208	نمبر نمی‌تواند به برخی از گیرنده‌های مشخص شده ارسال شود.	برای بررسی مقصدی که غیرقابل دسترسی بوده است، یک گزارش گزارش فکس یا آخرین مخابره برای نمبرهای قبلی از گزارش فکس در منوی نمبر چاپ کنید. وقتی تنظیمات ذخیره اطلاعات نقص فعال است، می‌توانید از طریق وضعیت کار در کار/وضعیت یک نمبر را ارسال مجدد کنید.
301	فضای ذخیره کافی جهت ذخیره داده در دستگاه حافظه موجود نیست.	<input type="checkbox"/> فضای ذخیره را در دستگاه حافظه افزایش دهید. <input type="checkbox"/> تعداد اسناد را کاهش دهید. <input type="checkbox"/> جهت کاهش اندازه تصویر اسکن شده، وضوح را کاهش یا نرخ فشرده‌سازی را افزایش دهید.
302	دستگاه حافظه در برابر نوشتن محافظت شده.	محافظت در برابر نوشتن را غیرفعال کنید.
303	هیچ پوشه‌ای جهت ذخیره تصاویر اسکن شده ایجاد نشده است.	یک دستگاه حافظه دیگر قرار دهید.
304	دستگاه حافظه برداشته شده است.	دستگاه حافظه را مجدداً قرار دهید.

برطرف کردن مشکلات

کد	مشکل	راهکار
305	هنگام ذخیره داده در دستگاه حافظه، خطایی رخ داده است.	اگر دستگاه خارجی از یک رایانه در حال دسترسی است، کمی منتظر بمانید و سپس دوباره امتحان کنید.
306	حافظه پر است.	تا به پایان رسیدن کارهای در حال اجرای دیگر منتظر بمانید.
311	یک خطای DNS رخ داده است.	<p><input type="checkbox"/> تنظیم < تنظیمات چاپگر > تنظیمات شبکه < پیشرفته > TCP/IP را انتخاب کنید و سپس تنظیمات DNS را بررسی کنید.</p> <p><input type="checkbox"/> تنظیمات DNS را برای سرور، رایانه یا نقطه دسترسی بررسی کنید.</p>
312	یک خطای احراز هویت رخ داده است.	تنظیم < تنظیمات چاپگر > تنظیمات شبکه < پیشرفته > سرور ایمیل < تنظیمات سرور > را انتخاب کنید و سپس تنظیمات سرور را بررسی کنید.
313	یک خطای ارتباطی رخ داده است.	<p><input type="checkbox"/> یک گزارش اتصال شبکه را چاپ کنید و بررسی کنید آیا چاپگر به شبکه وصل است یا نه.</p> <p><input type="checkbox"/> برای بررسی تنظیمات سرور ایمیل، مسیر تنظیم < تنظیمات چاپگر > تنظیمات شبکه < پیشرفته > سرور ایمیل < تنظیمات سرور > را انتخاب کنید. شما می‌توانید دلیل بروز هر خطا را با اجرای یک دستور بررسی اتصال مشاهده نمایید.</p> <p><input type="checkbox"/> روش تأیید هویت تنظیمات و سرور ایمیل ممکن است با هم مطابقت نداشته باشند. وقتی خاموش را به عنوان گزینه روش تأیید هویت انتخاب می‌کنید، مطمئن شوید روش تأیید هویت سرور ایمیل روی گزینه «هیچکدام» تنظیم نشده باشد.</p>
314	اندازه داده از حداکثر مجاز برای پیوست کردن فایل‌ها فراتر رفته است.	<p><input type="checkbox"/> در تنظیمات اسکن حداکثر اندازه فایل پیوست شده را افزایش دهید.</p> <p><input type="checkbox"/> جهت کاهش اندازه تصویر اسکن شده، وضوح را کاهش یا نرخ فشرده‌سازی را افزایش دهید.</p>
315	حافظه پر است.	بعد از به پایان رسیدن کارهای در حال اجرای دیگر مجدداً امتحان کنید.
321	یک خطای DNS رخ داده است.	<p><input type="checkbox"/> تنظیم < تنظیمات چاپگر > تنظیمات شبکه < پیشرفته > TCP/IP را انتخاب کنید و سپس تنظیمات DNS را بررسی کنید.</p> <p><input type="checkbox"/> تنظیمات DNS را برای سرور، رایانه یا نقطه دسترسی بررسی کنید.</p>
322	یک خطای احراز هویت رخ داده است.	تنظیمات محل را بررسی کنید.
323	یک خطای ارتباطی رخ داده است.	<p><input type="checkbox"/> تنظیمات محل را بررسی کنید.</p> <p><input type="checkbox"/> یک گزارش اتصال شبکه را چاپ کنید و بررسی کنید آیا چاپگر به شبکه وصل است یا نه.</p>
324	یک فایل با نام مشابه در پوشه مشخص شده موجود است.	<p><input type="checkbox"/> فایل با نام مشابه را حذف کنید.</p> <p><input type="checkbox"/> پیشوند نام فایل را در تنظیمات فایل تغییر دهید.</p>

برطرف کردن مشکلات

کد	مشکل	راهکار
325	فضای ذخیره کافی در پوشه مشخص شده موجود نیست.	<input type="checkbox"/> فضای ذخیره را در پوشه مشخص شده افزایش دهید.
326		<input type="checkbox"/> تعداد اسناد را کاهش دهید.
		<input type="checkbox"/> جهت کاهش اندازه تصویر اسکن شده، وضوح را کاهش یا نرخ فشرده‌سازی را افزایش دهید.
327	حافظه پر است.	تا به پایان رسیدن کارهای در حال اجرای دیگر منتظر بمانید.
328	مقصد اشتباه است یا مقصد موجود نیست.	تنظیمات محل را بررسی کنید.
331	یک خطای ارتباطی رخ داد.	یک گزارش اتصال شبکه را چاپ کنید و بررسی کنید آیا چاپگر به شبکه وصل است یا نه.
332	فضای ذخیره کافی جهت ذخیره تصویر اسکن شده در فضای ذخیره مقصد موجود نیست.	تعداد اسناد را کاهش دهید.
333	مقصد یافت نمی‌شود زیرا اطلاعات مقصد قبل از ارسال تصویر اسکن شده، به سرور بارگذاری شده است.	مقصد را دوباره انتخاب کنید.
334	هنگام ارسال تصویر اسکن شده خطایی رخ داده است.	-
341	یک خطای ارتباطی رخ داده است.	<input type="checkbox"/> اتصالات چاپگر و رایانه را بررسی کنید. اگر از طریق شبکه اتصال برقرار می‌کنید، یک گزارش اتصال شبکه چاپ کنید تا مطمئن شوید چاپگر به شبکه متصل است. <input type="checkbox"/> اطمینان حاصل کنید که Document Capture Pro روی رایانه نصب شده است. <input type="checkbox"/> در صورتی که برطرف‌سازی مشکل امکان‌پذیر نمی‌باشد، با سرپرست چاپگر تماس بگیرید.
401	فضای ذخیره کافی جهت ذخیره داده در دستگاه حافظه موجود نیست.	فضای ذخیره را در دستگاه حافظه افزایش دهید.
402	دستگاه حافظه در برابر نوشتن محافظت شده.	محافظت در برابر نوشتن را غیرفعال کنید.
404	دستگاه حافظه برداشته شده است.	دستگاه حافظه را مجدداً قرار دهید.
405	هنگام ذخیره داده در دستگاه حافظه، خطایی رخ داده است.	<input type="checkbox"/> دستگاه حافظه را مجدداً قرار دهید. <input type="checkbox"/> از یک دستگاه حافظه دیگر که با استفاده از گزینه ایجاد پوشه برای ذخیره یک پوشه در آن ایجاد کرده‌اید، استفاده کنید.
411	یک خطای DNS رخ داده است.	<input type="checkbox"/> تنظیم < تنظیمات چاپگر > تنظیمات شبکه < پیشرفته > < TCP/IP را انتخاب کنید و سپس تنظیمات DNS را بررسی کنید. <input type="checkbox"/> تنظیمات DNS را برای سرور، رایانه یا نقطه دسترسی بررسی کنید. <input type="checkbox"/> در صورتی که برطرف‌سازی مشکل امکان‌پذیر نمی‌باشد، با سرپرست چاپگر تماس بگیرید.
412	یک خطای احراز هویت رخ داده است.	تنظیم < تنظیمات چاپگر > تنظیمات شبکه < پیشرفته > سرور ایمیل < تنظیمات سرور را انتخاب کنید و سپس تنظیمات سرور را بررسی کنید. در صورتی که برطرف‌سازی مشکل امکان‌پذیر نمی‌باشد، با سرپرست چاپگر تماس بگیرید.

برطرف کردن مشکلات

کد	مشکل	راهکار
413	یک خطای ارتباطی رخ داده است.	<p><input type="checkbox"/> برای بررسی تنظیمات سرور ایمیل، مسیر تنظیم < تنظیمات چاپگر > تنظیمات شبکه < پیشرفته > سرور ایمیل < تنظیمات سرور را انتخاب کنید. شما می‌توانید دلیل بروز هر خطا را با اجرای یک دستور بررسی اتصال مشاهده نمایید.</p> <p><input type="checkbox"/> روش تأیید هویت تنظیمات و سرور ایمیل ممکن است با هم مطابقت نداشته باشند. وقتی خاموش را به عنوان گزینه روش تأیید هویت انتخاب می‌کنید، مطمئن شوید روش تأیید هویت سرور ایمیل روی گزینه «هیچکدام» تنظیم نشده باشد.</p> <p><input type="checkbox"/> یک گزارش اتصال شبکه را چاپ کنید و بررسی کنید آیا چاپگر به شبکه وصل است یا نه.</p> <p>در صورتی که برطرف‌سازی مشکل امکان‌پذیر نمی‌باشد، با سرپرست چاپگر تماس بگیرید.</p>
421	یک خطای DNS رخ داده است.	<p><input type="checkbox"/> تنظیم < تنظیمات چاپگر > تنظیمات شبکه < پیشرفته > TCP/IP را انتخاب کنید و سپس تنظیمات DNS را بررسی کنید.</p> <p><input type="checkbox"/> تنظیمات DNS را برای سرور، رایانه یا نقطه دسترسی بررسی کنید.</p> <p><input type="checkbox"/> در صورتی که برطرف‌سازی مشکل امکان‌پذیر نمی‌باشد، با سرپرست چاپگر تماس بگیرید.</p>
422	یک خطای احراز هویت رخ داده است.	<p>مسیر تنظیم < تنظیمات چاپگر > تنظیمات فکس < تنظیمات دریافت > تنظیمات ذخیره/هدایت را انتخاب کنید و سپس تنظیمات پوشه انتخاب شده را در مقصد بررسی کنید.</p>
423	یک خطای ارتباطی رخ داده است.	<p><input type="checkbox"/> یک گزارش اتصال شبکه را چاپ کنید و بررسی کنید آیا چاپگر به شبکه وصل است یا نه.</p> <p><input type="checkbox"/> مسیر تنظیم < تنظیمات چاپگر > تنظیمات فکس < تنظیمات دریافت > تنظیمات ذخیره/هدایت را انتخاب کنید و سپس تنظیمات پوشه انتخاب شده را در مقصد بررسی کنید.</p> <p><input type="checkbox"/> در صورتی که برطرف‌سازی مشکل امکان‌پذیر نمی‌باشد، با سرپرست چاپگر تماس بگیرید.</p>
425	فضای ذخیره کافی در پوشه ارسال مقصد موجود نیست.	<p>فضای ذخیره را در پوشه ارسال مقصد افزایش دهید.</p>
428	مقصد اشتباه است یا مقصد موجود نیست.	<p>مسیر تنظیم < تنظیمات چاپگر > تنظیمات فکس < تنظیمات دریافت > تنظیمات ذخیره/هدایت را انتخاب کنید و سپس تنظیمات پوشه انتخاب شده را در مقصد بررسی کنید.</p>

اطلاعات مرتبط

- ◀ "تنظیمات شبکه" در صفحه 53
- ◀ "چاپ کردن با استفاده از خدمات شبکه" در صفحه 184
- ◀ "ظرفیت‌ها و کاغذ موجود" در صفحه 25
- ◀ "ذخیره تصاویر اسکن شده در پوشه اشتراک‌گذاری امکان‌پذیر نمی‌باشد" در صفحه 213

بررسی وضعیت چاپگر — Windows

1. به پنجره درایور چاپگر بروید.

برطرف کردن مشکلات

- روی **EPSON Status Monitor 3** از زبانه **نگهداری** کلیک کرده و سپس **جزئیات** را انتخاب کنید. می‌توانید وضعیت چاپگر، سطح جوهر و وضعیت خطا را بررسی کنید.

نکته:

اگر **EPSON Status Monitor 3** غیرفعال باشد، روی تنظیم گسترش یافته از زبانه **نگهداری** کلیک کنید و سپس **EPSON Status Monitor 3** را فعال کنید تا انتخاب نماید.

اطلاعات مرتبط

← ["دسترس به درایور چاپگر" در صفحه 60](#)

بررسی وضعیت چاپگر — Mac OS

- موارد برگزیده سیستم را از منوی  > **چاپگرها و اسکنرها** (یا **چاپ و اسکن، چاپ و همابری**) و سپس **چاپگر** را انتخاب کنید.
 - روی **گزینه ها و لوازم** > **برنامه** > **باز کردن برنامه چاپگر** کلیک کنید.
 - روی **EPSON Status Monitor** کلیک کنید.
- می‌توانید وضعیت چاپگر، سطح جوهر و وضعیت خطا را بررسی کنید.

بررسی وضعیت نرم افزار

می‌توانید مشکل را با به روز رسانی نرم افزار به آخرین نسخه برطرف کنید. برای بررسی وضعیت نرم افزار، از ابزار به روز رسانی نرم افزار استفاده کنید.

اطلاعات مرتبط

← ["ابزارهای به روز رسانی نرم افزار \(EPSON Software Updater\)" در صفحه 178](#)

← ["نصب کردن آخرین برنامه‌ها" در صفحه 179](#)

خارج کردن کاغذ گیر کرده

دستورالعمل های روی صفحه را در پانل کنترل چاپگر برای قرار دادن و خارج کردن کاغذ گیر کرده از جمله هر نوع کاغذ پاره شده دنبال کنید. صفحه LCD روش برداشتن کاغذ گیر کرده را با پویانمایی نشان می‌دهد.

احتیاط! 

زمانی که دست شما داخل چاپگر است هرگز دکمه های روی پانل کنترل را لمس نکنید. اگر چاپگر شروع به کار کند، می‌تواند منجر به آسیب شود. مراقب باشید به قسمت های بیرون زده شده دست نزنید زیرا موجب آسیب می‌شود.

مهم! 

با دقت کاغذ گیر کرده را خارج کنید. خارج کردن ناگهانی و تند کاغذ می‌تواند به چاپگر آسیب برساند.

برطرف کردن مشکلات

کاغذ به درستی تغذیه نمی شود



نکات زیر را بررسی کنید، و سپس برای حل مشکل اقدامات مناسب را انجام دهید.

□ چاپگر را روی یک سطح صاف قرار دهید و در شرایط محیطی توصیه شده راه اندازی کنید.

□ از کاغذی که توسط این چاپگر پشتیبانی می شود استفاده کنید.

□ به موارد احتیاطی مربوط به استفاده از کاغذ مراجعه کنید.

□ بیشتر از حداکثر تعداد برگه های مشخص شده برای کاغذ قرار ندهید. هنگام بارگذاری کاغذ ساده در کاست کاغذ، کاغذ را بالاتر از خطی که

توسط نماد  روی راهنمای لبه قرار دارد قرار ندهید. در مورد کاغذ ضخیم مثل کاغذ عکس، بالاتر از خطی که توسط نماد  روی راهنمای لبه قرار دارد کاغذ قرار ندهید. هنگام بارگذاری کاغذ ساده در ورودی کاغذ از عقب، کاغذ را بالاتر از خطی که توسط نماد مثلث روی راهنمای لبه قرار دارد قرار ندهید.

□ مطمئن شوید که تنظیمات اندازه کاغذ و نوع کاغذ با اندازه واقعی کاغذ و نوع کاغذ موجود در چاپگر مطابقت دارد.

□ اگر کاغذ زیاد گیر می کند، تغذیه کاغذ را از طریق یک منبع کاغذ دیگر انجام دهید.

اطلاعات مرتبط

← "مشخصات محیطی" در صفحه 233

← "احتیاط های مربوط به استفاده از کاغذ" در صفحه 28

← "ظرفیت ها و کاغذ موجود" در صفحه 25

← "لیست انواع کاغذ" در صفحه 34

گیر کردن کاغذ

□ کاغذ را در جهت صحیح قرار دهید و راهنماهای لبه را مقابل لبه های کاغذ بلغزانید.

□ اگر شما چندین برگه کاغذ را در چاپگر قرار داده اید، باید هر بار فقط یک برگه کاغذ را قرار دهید.

اطلاعات مرتبط

← "خارج کردن کاغذ گیر کرده" در صفحه 192

← "قرار دادن کاغذ در کاست کاغذ" در صفحه 28

← "قرار دادن کاغذ در ورودی کاغذ از عقب" در صفحه 31

کاغذ به صورت کج تغذیه می شود

کاغذ را در جهت صحیح قرار دهید و راهنماهای لبه را مقابل لبه های کاغذ بلغزانید.

اطلاعات مرتبط

← "قرار دادن کاغذ در کاست کاغذ" در صفحه 28

← "قرار دادن کاغذ در ورودی کاغذ از عقب" در صفحه 31

چندین برگه کاغذ به طور همزمان وارد دستگاه شده اند

□ هر بار یک برگه کاغذ را در دستگاه قرار دهید.

برطرف کردن مشکلات

□ وقتی در طول چاپ دستی 2 طرفه چندین برگه کاغذ به طور همزمان وارد دستگاه می شوند، قبل از قرار دادن مجدد کاغذ هر یک از کاغذهای موجود در چاپگر را خارج کنید.

کاغذ به درستی از واحد کاست کاغذ اختیاری تغذیه نمی شود

اگر واحد کاست اسناد اختیاری را اضافه کرده باشید، باید تنظیمات مربوطه را در درایور چاپگر انجام دهید.

اطلاعات مرتبط

← "تنظیم دستگاه کاست اسناد اختیاری در درایور چاپگر — Windows" در صفحه 241

← "تنظیم دستگاه کاست اسناد اختیاری در درایور چاپگر — Mac OS" در صفحه 242

خطای تمام شدن کاغذ

وقتی یک خطای تمام شدن کاغذ نمایش داده شود در صورتیکه کاغذ در ورودی کاغذ از عقب وجود دارد، کاغذ را مجدداً در ورودی کاغذ از عقب بارگذاری کنید.

اسناد در ADF تغذیه نمی شود

□ از اسنادی که توسط ADF پشتیبانی می شود استفاده کنید.

□ اسناد را در جهت صحیح قرار دهید و راهنماهای لبه ADF را مقابل لبه اسناد بلغزانید.

□ داخل ADF را تمیز کنید.

□ اسناد را در بالای خط مشخص شده توسط علامت مثلث در ADF قرار ندهید.

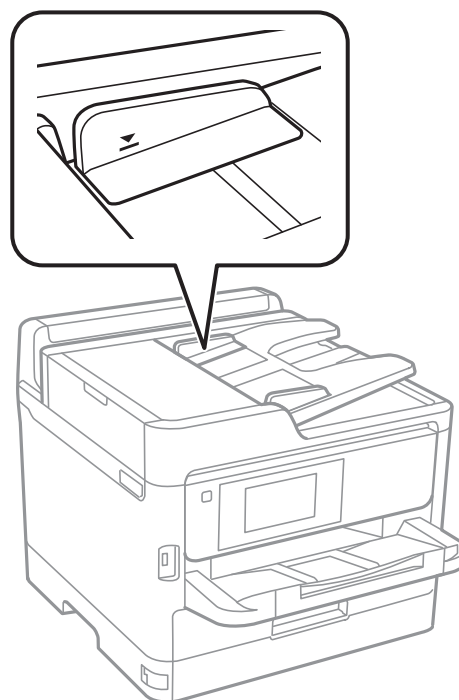

□ بررسی کنید که نماد ADF در پایین صفحه ظاهر شود. اگر ظاهر نشد، اسناد را دوباره قرار دهید.

برطرف کردن مشکلات

اطلاعات مرتبط

← "اوراق موجود برای ADF" در صفحه 35

← "قرار دادن اسناد در ADF" در صفحه 36

← "تمیز کردن ADF" در صفحه 170



مشکلات مربوط به برق و پانل کنترل

دستگاه روشن نمی شود

□ مطمئن شوید سیم برق با ایمنی درون پریز قرار گرفته است.

□ دکمه  را کمی بیشتر پایین نگه دارید.

دستگاه خاموش نمی شود

□ دکمه  را کمی بیشتر پایین نگه دارید. اگر هنوز هم نمی توانید چاپگر را خاموش کنید، سیم برق را به پریز نزدیک. برای جلوگیری از خشک شدن هد چاپ، دوباره چاپگر را با فشار دادن دکمه  روشن و خاموش کنید.

دستگاه به صورت خودکار خاموش می شود

□ تنظیم < تنظیمات چاپگر > تنظیمات اصلی < تنظیم خاموش کردن را انتخاب کنید و سپس تنظیمات خاموش شدن در صورت غیرفعال بودن و خاموش شدن در صورت قطع اتصال را غیرفعال کنید.

□ تنظیم < تنظیمات چاپگر > تنظیمات اصلی را انتخاب کنید و سپس تنظیم زمان سنج خاموش کردن را غیرفعال کنید.

نکته:

بسته به محل خرید ممکن است دستگاهتان ویژگی تنظیم خاموش کردن یا زمان سنج خاموش کردن را داشته باشد.

صفحه LCD تاریک می شود

چاپگر در حالت خواب است. برای برگشتن به حالت قبلی، هر قسمتی از روی صفحه LCD را لمس کنید.

صفحه لمسی پاسخ نمی دهد

□ اگر برجسب محافظ روی صفحه لمسی بچسباند، صفحه لمسی نوری ممکن است پاسخ ندهد.

□ چاپگر را خاموش کنید و سپس صفحه را با پارچه نرم و خشک تمیز کنید. اگر صفحه کثیف شود، ممکن است پاسخ ندهد.

کار با دستگاه از طریق پانل کنترل امکان پذیر نمی باشد

وقتی قابلیت محدودسازی کاربر فعال است، شناسه و رمز عبور کاربر برای چاپ لازم است. اگر رمز عبور را نمی دانید، با سرپرست چاپگر خود تماس بگیرید.

چاپ از رایانه امکان پذیر نیست

بررسی اتصال (USB)

- ❑ کابل USB را به طور ایمن به چاپگر و رایانه وصل کنید.
 - ❑ اگر از هاب USB استفاده می کنید، سعی کنید چاپگر را بطور مستقیم به رایانه وصل کنید.
 - ❑ اگر کابل USB شناسایی نشد، درگاه یا کابل USB را تغییر دهید.
 - ❑ اگر چاپگر نتواند کار چاپ را با اتصال USB انجام دهد، باید مراحل زیر را طی کنید.
- کابل USB را از رایانه جدا کنید. روی آیکون چاپگر که در رایانه نشان داده شده است راست کلیک کنید و سپس **قطع دستگاه** را انتخاب کنید. سپس کابل USB را به رایانه متصل کرده و یک چاپ آزمایشی انجام دهید.
- اتصال USB را با طی کردن مراحل تغییر روش اتصال به رایانه که در این راهنما ذکر شده است، بازنشانی کنید. برای مشاهده جزئیات به پیوند اطلاعات مرتبط مراجعه کنید.

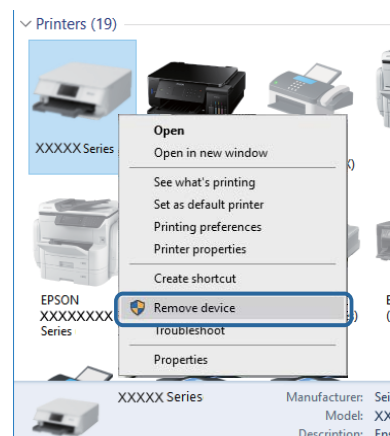

بررسی اتصال (شبکه)

- ❑ مسیر تنظیم < تنظیمات چاپگر > تنظیمات شبکه < بررسی اتصال را انتخاب کنید و سپس گزارش اتصال شبکه را چاپ کنید. اگر گزارش نشان می دهد که اتصال شبکه قطع شده است، گزارش اتصال شبکه را بررسی کنید و سپس با سرپرست چاپگر تماس بگیرید.
- ❑ در صورتی که برطرف سازی مشکل امکان پذیر نمی باشد، با سرپرست چاپگر تماس بگیرید.

بررسی نرم افزار و داده ها

- ❑ حتماً درایور چاپگر اصل Epson را نصب کنید. اگر درایور چاپگر اصل Epson نصب نشود، قابلیت ها محدود می شود. بهتر است از درایور چاپگر اصل Epson استفاده کنید. برای مشاهده جزئیات به پیوند اطلاعات مرتبط مراجعه کنید.
- ❑ اگر تصویر بزرگی را چاپ می کنید، ممکن است رایانه حافظه کافی نداشته باشد. تصویر را با وضوح کمتر و اندازه کوچکتر چاپ کنید.

اطلاعات مرتبط

← "بررسی درایور چاپگر اصل Epson" در صفحه 197

برطرف کردن مشکلات

بررسی درایور چاپگر اصل Epson

با روش‌های زیر می‌توانید بفهمید که آیا درایور چاپگر نصب شده بر روی رایانه شما اصل است یا خیر.

Windows

پانل کنترل < مشاهده دستگاه‌ها و چاپگرها (چاپگرها، چاپگرها و نمابرها) را انتخاب کنید و برای باز کردن پنجره ویژگی‌های سرور چاپ مراحل زیر را طی کنید.

Windows 10/Windows 8.1/Windows 8/Windows 7/Windows Server 2016/Windows Server 2012 R2/Windows Server 2012/Windows Server 2008 R2

بر روی نماد چاپگر و سپس بر روی ویژگی‌های سرور چاپ در بالای پنجره کلیک کنید.

Windows Vista/Windows Server 2008

بر روی نماد پوشه چاپگرها راست-کلیک و سپس بر روی اجرا به عنوان مدیر < ویژگی‌های سرور چاپگر کلیک کنید.

Windows XP/Windows Server 2003 R2/Windows Server 2003

از منو فایل گزینه ویژگی‌های سرور را انتخاب کنید.

بر روی زبانه درایور کلیک کنید. ظاهر شدن نام چاپگر شما در فهرست به این معنی است که درایور چاپگر اصل Epson روی رایانه شما نصب شده است.

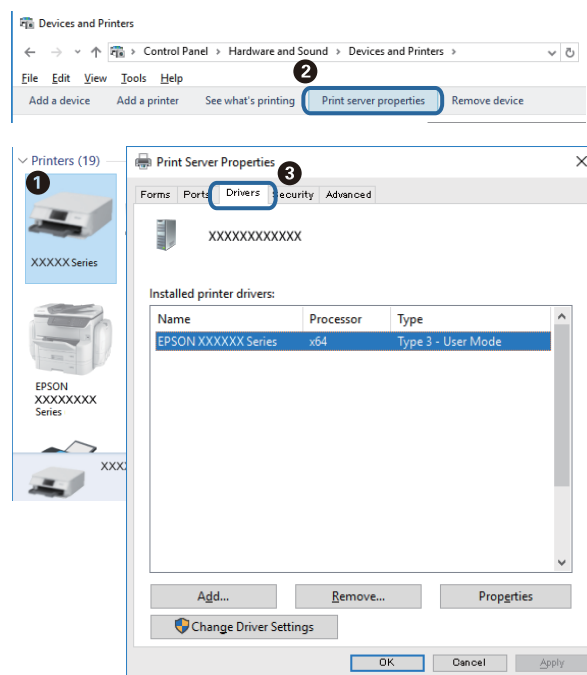

برطرف کردن مشکلات

Mac OS

موارد برگزیده سیستم را از منوی  چاپگرها و اسکنرها (یا چاپ و اسکن، چاپ و نماز) و سپس چاپگر را انتخاب کنید. بر روی گزینه‌ها و لوازم کلیک کنید. ظاهر شدن زبانه گزینه‌ها و برنامه در پنجره به این معنی است که درایور چاپگر اصل Epson روی رایانه شما نصب شده است.

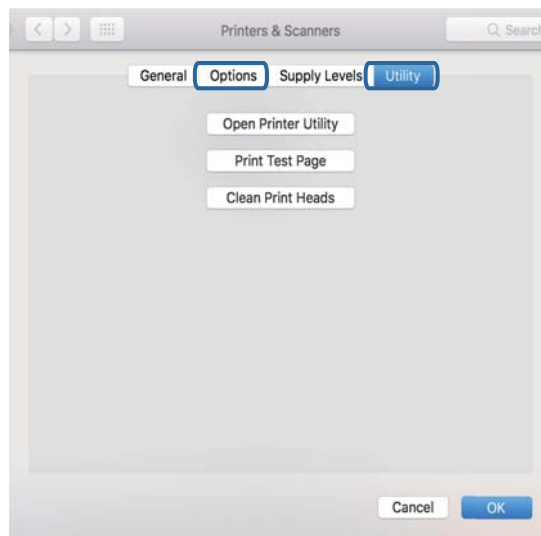



اطلاعات مرتبط

← "نصب کردن آخرین برنامه‌ها" در صفحه 179

بررسی وضعیت چاپگر از طریق رایانه (Windows)

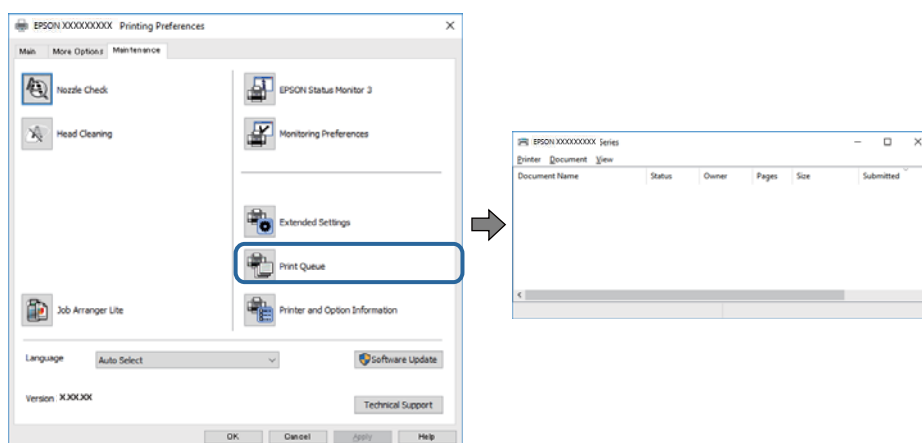
بر روی گزینه صف چاپ در زبانه نگهداری کلیک کنید.



 بررسی کنید آیا کار چاپی متوقف شده ای موجود است.

در صورت باقی ماندن داده غیر ضروری، لغو همه اسناد را از منو چاپگر انتخاب کنید.

برطرف کردن مشکلات

- مطمئن شوید چاپگر آفلاین نیست یا در حالت تعلیق قرار ندارد.
- اگر چاپگر آفلاین است یا در حالت تعلیق قرار دارد، علامت تنظیم آفلاین یا حالت تعلیق را از منوی چاپگر بردارید.

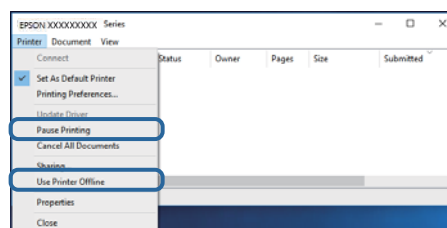

- مطمئن شوید که چاپگر از منوی چاپگر بعنوان چاپگر پیش فرض انتخاب شده است (باید یک علامت تیک در مورد منو وجود داشته باشد).
 - اگر چاپگر بعنوان چاپگر پیش فرض انتخاب نشده است، آن را بعنوان چاپگر پیش فرض تنظیم کنید. اگر چندین نماد در پنل کنترل < مشاهده دستگاه‌ها و چاپگرها (چاپگر، چاپگر و نمابر) وجود داشته باشد، برای انتخاب نماد باید به روش زیر عمل کنید.
- (مثال)

اتصال USB: سری EPSON XXXX

اتصال شبکه: سری EPSON XXXX (شبکه)

اگر درایور چاپگر را چندین بار نصب کنید، نسخه‌هایی از درایور چاپگر ممکن است ایجاد شود. اگر نسخه‌هایی مانند "سری EPSON XXXX (نسخه 1)" ایجاد شده باشد، باید بر روی نماد درایور کپی شده راست-کلیک و سپس بر روی **حذف دستگاه** کلیک کنید.

- اطمینان حاصل کنید که پورت چاپگر همانند ذیل به درستی در مشخصات < پورت از منوی چاپگر انتخاب شده باشد.
- "USBXXX" را برای یک اتصال USB یا "EpsonNet Print Port" را برای یک اتصال شبکه انتخاب کنید.

بررسی وضعیت چاپگر از طریق رایانه (Mac OS)

- وقتی قابلیت محدودسازی کاربر فعال باشد ممکن است چاپگر چاپ نکند. با سرپرست چاپگر تماس بگیرید.
- مطمئن شوید که وضعیت چاپگر روی مکث تنظیم نشده باشد.
- ترجیحات سیستم را از منوی  < چاپگرها و اسکنرها (یا چاپ و اسکن، چاپ و نمابر) و سپس روی چاپگر دو بار کلیک کنید. اگر چاپگر متوقف شده است، روی ازسرگیری (یا ازسرگیری چاپگر) کلیک کنید.

چاپ از طریق iPhone یا iPad امکان پذیر نیست

- iPhone یا iPad را به همان شبکه ای (SSID) که چاپگر وصل شده، متصل کنید.
- نمایش خودکار تنظیم صفحه را در منوهای زیر فعال کنید.
- تنظیم < تنظیمات چاپگر < تنظیمات منبع کاغذ < نمایش خودکار تنظیم صفحه
- تنظیمات AirPrint را در Web Config فعال کنید.

اطلاعات مرتبط

← "برنامه پیکربندی عملیات چاپگر (Web Config)" در صفحه 174

مشکلات مربوط به کار چاپی

تنظیم کیفیت چاپ

در صورتی که متوجه عدم ترازبندی خطوط عمودی، تصاویر تار یا نوارهای افقی شدید، کیفیت چاپ را تنظیم کنید.

نکته:

چنانچه محیط کار یا نوع کاغذ پس از تراز کردن هد چاپ تغییر یابند، ممکن است لازم باشد آن را دوباره تراز کنید.

1. کاغذ ساده اندازه A4 را در کاست کاغذ 1 قرار دهید.
2. از صفحه اصلی، تنظیم را انتخاب کنید.
3. نگهداری > تنظیم کیفیت چاپ را انتخاب کنید.
4. برای بررسی کیفیت چاپ از دستورالعمل‌های روی صفحه پیروی کنید.
در صورتی که پیامی جهت توصیه تمیز کردن هد چاپ نمایش می‌یابد، هد چاپ را تمیز کنید.
5. برای چاپ الگوها برای بررسی ترازبندی هد چاپ از دستورالعمل‌های روی صفحه پیروی کنید و سپس هد چاپ را تراز نمایید.
 در صورتی که نتیجه چاپ تار به نظر می‌رسد، این الگو امکان تنظیم ترازبندی را برایتان فراهم می‌آورد.
عدد مربوط به سخت‌ترین الگو را پیدا کرده و انتخاب کنید.

#1

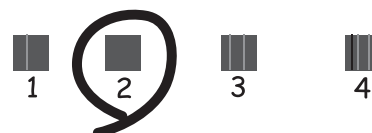

- در صورتی که خطوط راهنمای عمودی غیرمراستا به نظر می‌رسند، این الگو امکان تنظیم ترازبندی را برایتان فراهم می‌آورد.
شماره الگویی که کمترین خط عمودی ناهمراستا دارد را پیدا کرده و انتخاب کنید.

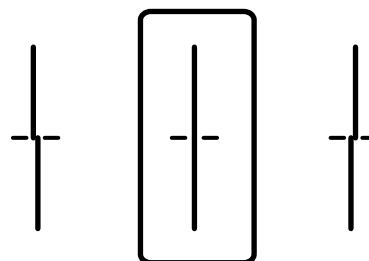

برطرف کردن مشکلات

این الگو به شما امکان می‌دهد در صورت مشاهده نواربندی افقی در فواصل منظم، ترازبندی را به درستی انجام دهید. عدد مربوط به الگوی با کمترین همپوشی و کمترین جدایی را پیدا کرده و انتخاب کنید.

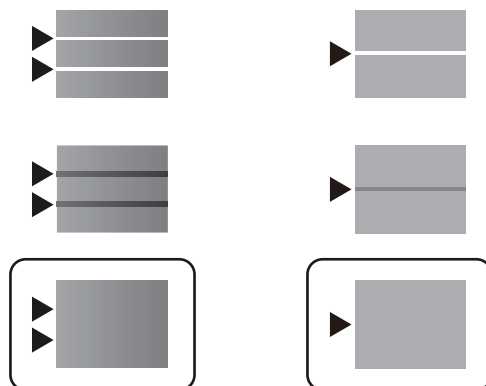

اطلاعات مرتبط

← "قرار دادن کاغذ در کاست کاغذ" در صفحه 28

نسخه چاپی دارای خط افتادگی است یا بدون رنگ است

اگر برای مدت طولانی از چاپگر استفاده نکرده‌اید، ممکن است نازل‌های سر چاپگر مسدود شده باشند و قطره‌های جوهر خارج نشوند. بررسی نازل را انجام دهید و سپس اگر هر کدام از نازل‌های هد چاپ مسدود شده‌اند، هد چاپ را تمیز کنید.

اطلاعات مرتبط

← "بررسی و تمیز کردن هد چاپ" در صفحه 167

ظاهر شدن برندها



ممکن است نازل‌های هد چاپ مسدود شده باشند. یک بررسی نازل برای بررسی انسداد نازل‌های هد چاپ، انجام دهید. اگر هر کدام از نازل‌های هد چاپ مسدود شده‌اند، هد چاپ را تمیز کنید.

اطلاعات مرتبط

← "بررسی و تمیز کردن هد چاپ" در صفحه 167

برطرف کردن مشکلات

خطوط اضافه رنگی در فواصل حدود 3.3 سانتی متر ظاهر می شود

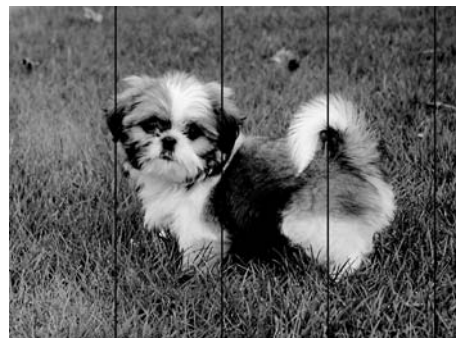

- تنظیمات نوع کاغذ مناسب را برای نوع کاغذ موجود در چاپگر انتخاب کنید.
- هد چاپ را با استفاده از ویژگی تنظیم کیفیت چاپ تراز کنید.
- هنگام چاپ بر روی کاغذ ساده، با استفاده از تنظیمات کیفیت بالاتر چاپ کنید.

اطلاعات مرتبط

- ← "لیست انواع کاغذ" در صفحه 34
- ← "تنظیم کیفیت چاپ" در صفحه 200

چاپ های تار، خطوط اضافه عمودی، یا عدم ترازبندی



enthalten alle
Aufdruck. W
↓ 5008 "Regel

هد چاپ را با استفاده از ویژگی تنظیم کیفیت چاپ تراز کنید.

اطلاعات مرتبط

- ← "تنظیم کیفیت چاپ" در صفحه 200

حتی بعد از تراز کردن سر چاپگر، کیفیت چاپ بهتر نمی شود

در طول چاپ دو طرفه (یا با سرعت بالا)، سر چاپگر همزمان با چاپ به هر دو جهت حرکت می کند، و ممکن است خطوط عمودی تراز نشوند. اگر کیفیت چاپ بهتر نشده است، تنظیمات چاپ دو طرفه (یا با سرعت بالا) را غیرفعال کنید. غیرفعال کردن این تنظیمات می تواند سرعت چاپ را کاهش دهد.

□ پانل کنترل

دو طرفه را در تنظیم < تنظیمات چاپگر > تنظیمات چاپگر غیرفعال کنید.

برطرف کردن مشکلات

Windows

سرعت زیاد را در زبانه گزینه بیشتر درایور چاپگر پاک کنید.

Mac OS

موارد برگزیده سیستم را از منوی  < چاپگرها و اسکنرها (یا چاپ و اسکن، چاپ و نماپر) و سپس چاپگر را انتخاب کنید. روی گزینه ها و لوازم < گزینه ها (یا درایور) کلیک کنید. Off را بعنوان تنظیم High Speed Printing انتخاب کنید.

اطلاعات مرتبط

← "گزینه‌های منو برای حافظه" در صفحه 91

کیفیت چاپ پایین است

اگر کیفیت چاپ به دلیل چاپ‌های تار، وجود نوار در چاپ، رنگ‌های چاپ نشده، رنگ‌های کم رنگ، الگوهای موزاییک شکل و عدم ترازبندی در چاپ‌ها پایین است موارد زیر را بررسی کنید.

بررسی چاپگر

از ویژگی تنظیم کیفیت چاپ استفاده کنید.

 بررسی نازل را انجام دهید و سپس اگر هر کدام از نازل‌های هد چاپ مسدود شده‌اند، هد چاپ را تمیز کنید. هد چاپ را تراز کنید.

بررسی کاغذ

 از کاغذی که توسط این چاپگر پشتیبانی می‌شود استفاده کنید. بر روی کاغذی که مرطوب، آسیب دیده یا بسیار کهنه است چاپ نکنید. اگر کاغذ لوله شده یا پاکت نامه پف کرده، آن را یکدست و صاف کنید. بعد از چاپ کاغذ را فوراً دسته نکنید. قبل از بایگانی یا نمایش کارهای چاپی، آنها را بطور کامل خشک کنید. هنگام خشک کردن کارهای چاپی، از نور مستقیم آفتاب اجتناب کنید، از خشک کن استفاده نکنید و طرف چاپ شده کاغذ را لمس نکنید. هنگام چاپ تصاویر و عکس‌ها، Epson توصیه می‌کند از کاغذ اصلی Epson به جای کاغذ ساده استفاده کنید. بر روی طرف قابل چاپ کاغذ اصلی Epson چاپ کنید.

بررسی تنظیمات چاپگر

 تنظیمات نوع کاغذ مناسب را برای نوع کاغذ موجود در چاپگر انتخاب کنید. با استفاده از تنظیمات کیفیت بیشتر، چاپ کنید.

بررسی توزیع کننده جوهر

 سعی کنید از توزیع کننده های جوهر اصلی Epson استفاده کنید. این محصول طوری طراحی شده است که رنگ‌ها را بر اساس استفاده از توزیع کننده های جوهر اصلی Epson تنظیم می‌کند. استفاده از توزیع کننده های جوهر غیر اصل ممکن است کیفیت چاپ را کاهش دهد. Epson توصیه می‌کند که از توزیع کننده جوهر تا قبل از تاریخ چاپ شده بر روی بسته استفاده کنید.

برطرف کردن مشکلات

اطلاعات مرتبط

- ← "تنظیم کیفیت چاپ" در صفحه 200
- ← "ظرفیت‌ها و کاغذ موجود" در صفحه 25
- ← "لیست انواع کاغذ" در صفحه 34
- ← "احتیاط‌های مربوط به استفاده از کاغذ" در صفحه 28

کاغذ لکه یا خط افتادگی دارد

□ زمانی که نوار افقی نمایان می‌شود یا در بالا یا پایین کاغذ لکه ایجاد می‌شود، کاغذ را در جهت صحیح قرار دهید و راهنماهای لبه را به سمت لبه‌های کاغذ بلغزانید.

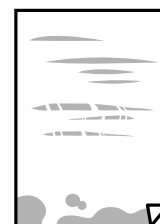

□ زمانی که نوار عمودی نمایان می‌شود یا روی کاغذ لکه ایجاد می‌شود، مسیر کاغذ را تمیز کنید.

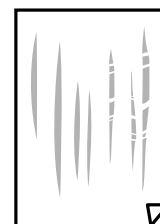

□ کاغذ را روی یک سطح صاف قرار دهید تا بررسی کنید که دارای تا خوردگی است یا خیر. اگر دارای تا خوردگی است، آن را صاف کنید.

□ هنگام چاپ کردن در یک کاغذ ضخیم، هد چاپ به سطح چاپ نزدیک است و ممکن است روی کاغذ خط خوردگی ایجاد شود. در این صورت، تنظیمات کاهش خط خوردگی را فعال کنید. در صورت فعال کردن این تنظیم، ممکن است کیفیت چاپ کاهش یابد یا سرعت چاپ کم شود.

□ پانل کنترل

مسیر تنظیم < تنظیمات چاپگر > تنظیمات چاپگر را از صفحه اصلی انتخاب کنید و سپس گزینه کاغذ ضخیم را فعال نمایید.

□ Windows

روی تنظیم گسترش یافته از زبانه نگهداری درایور چاپگر کلیک کرده و سپس کاغذ ضخیم و پاکت‌های نامه را انتخاب کنید.

□ Mac OS

ترجیحات سیستم را از منوی  < چاپگرها و اسکنرها (یا چاپ و اسکن، چاپ و مابری) و سپس چاپگر را انتخاب کنید. روی گزینه‌ها و لوازم < گزینه‌ها (یا درایور) کلیک کنید. On را بعنوان تنظیم Thick paper and envelopes انتخاب کنید.

□ هنگام چاپ دوروی دستی، مطمئن شوید قبل از قرار دادن دوباره کاغذ، جوهر بطور کامل خشک شده باشد.

اطلاعات مرتبط

- ← "قرار دادن کاغذ در کاست کاغذ" در صفحه 28
- ← "قرار دادن کاغذ در ورودی کاغذ از عقب" در صفحه 31

برطرف کردن مشکلات

← "پاک کردن مسیر کاغذ از لکه‌های جوهر" در صفحه 170

کاغذ در حین چاپ خودکار دو طرفه کمرنگ است

وقتی از ویژگی چاپ دو طرفه خودکار استفاده می‌کنید و داده‌هایی با تراکم بالا را چاپ می‌کنید مثل تصاویر و نمودار، تراکم چاپ را روی مقدار کمتر و مدت زمان خشک شدن را روی مدت بیشتر تنظیم کنید.

اطلاعات مرتبط

← "تنظیمات چاپگر" در صفحه 48

عکس‌های چاپ شده چسبناک هستند

ممکن است روی سمت نادرست کاغذ عکس چاپ کرده باشید. اطمینان حاصل کنید که چاپ را روی سمت قابل چاپ انجام دهید. هنگام چاپ بر روی پشت کاغذ عکس، باید مسیر کاغذ را تمیز کنید.

اطلاعات مرتبط

← "پاک کردن مسیر کاغذ از لکه‌های جوهر" در صفحه 170

تصاویر یا عکس‌ها با رنگ‌های غیرمنتظره چاپ می‌شوند

هنگام چاپ کردن از پانل کنترل، بسته به نوع کاغذ، تنظیم خودکار عکس Epson به صورت پیش‌فرض اعمال می‌گردد. سعی کنید تنظیمات را تغییر دهید.

تنظیم تصحیح عکس را از خودکار به سایر گزینه‌ها تغییر دهید. اگر با تغییر تنظیمات مشکل برطرف نمی‌شود، گزینه پیشرفت غیرفعال را به عنوان تنظیم تصحیح عکس انتخاب کنید.

اطلاعات مرتبط

← "گزینه‌های منو برای حافظه" در صفحه 91

← "تنظیم تهرنگ چاپ" در صفحه 73

محل، اندازه، یا حاشیه‌های کار چاپی درست نیست

کاغذ را در جهت صحیح قرار دهید و راهنماهای لبه را مقابل لبه‌های کاغذ بلغزانید.

هنگام قرار دادن اسناد در شیشه اسکنر، گوشه سند را با گوشه‌ای که توسط نماد روی قاب شیشه اسکنر نشان داده شده است تراز کنید. اگر لبه‌های کپی از بین رفته، اسناد را کمی از مرکز دور کنید.

هنگام قرار دادن اسناد در شیشه اسکنر، شیشه اسکنر و درپوش سند را تمیز کنید. اگر گرد و غبار یا لکه‌هایی بر روی شیشه وجود داشته باشد، ممکن است قسمت کپی گسترش یابد تا گرد و غبار یا لکه را نیز دربرگیرد، در نتیجه محل کپی نادرستی ایجاد کند یا تصویر کوچک شود.

اندازه اصلی صحیح را در تنظیمات کپی انتخاب کنید.

تنظیم اندازه کاغذ مناسب را انتخاب کنید.

تنظیم حاشیه را در برنامه انجام دهید تا در ناحیه قابل چاپ اعمال شود.

برطرف کردن مشکلات

اطلاعات مرتبط

- ◀ "قرار دادن کاغذ در کاست کاغذ" در صفحه 28
- ◀ "قرار دادن کاغذ در ورودی کاغذ از عقب" در صفحه 31
- ◀ "قرار دادن اوراق در شیشه اسکنر" در صفحه 38
- ◀ "تمیز کردن شیشه اسکنر" در صفحه 172
- ◀ "ناحیه قابل چاپ" در صفحه 226

نویسه های چاپ شده نادرست و درهم هستند

- کابل USB را به طور ایمن به چاپگر و رایانه وصل کنید.
- اگر کار چاپ متوقف شده وجود داشته باشد، نویسه های چاپ شده ممکن است مخدوش شود.
- هنگام چاپ، رایانه را به طور دستی در حالت هایپرنت یا در حالت خواب قرار دهید. بار دیگر که رایانه را روشن کنید ممکن است صفحات متن درهم چاپ شوند.
- در صورتی که درایور چاپگری که قبلاً استفاده کرده اید را استفاده نمایید، نویسه های چاپ شده نادرست و درهم نمایش داده خواهند شد. اطمینان حاصل کنید که درایور چاپگری که استفاده می کند به همین چاپگر تعلق دارد. نام چاپگر در بالای پنجره درایور چاپگر را بررسی کنید.

تصویر چاپ شده معکوس است

- علامت تنظیمات تصویر آینه ای را در درایور چاپگر یا برنامه بردارید.
- Windows
- علامت تصویر آینه را از زبانه گزینه بیشتر درایور چاپگر بردارید.
- Mac OS
- علامت **Mirror Image** را از منوی تنظیمات چاپ کادر چاپ بردارید.

وجود الگوهای موزاییک شکل در چاپ ها

- هنگام چاپ تصاویر و عکس ها، با داده وضوح بالا چاپ کنید. تصاویر روی وب سایت اغلب وضوح پایینی دارند با اینکه در حالت نمایش خوب به نظر می رسند و به همین دلیل ممکن است کیفیت چاپ کاهش یابد.

چاپ دو-رو ناخواسته

- تنظیمات چاپ دو-رو در درایور چاپگر را پاک کنید.
- Windows
- علامت خاموش را از قسمت چاپ 2 طرفه در زبانه اندازه درایور چاپگر انتخاب کنید.
- Mac OS
- علامت **Off** را از قسمت **Two-sided Printing** در منوی **Two-sided Printing Settings** کادر محاوره ای چاپ انتخاب کنید.

برطرف کردن مشکلات

رنگ ها یکدست نیستند، لکه، نقطه یا خطوط مستقیم در تصویر کپی شده ظاهر می شود

- مسیر کاغذ را تمیز کنید.
- شیشه اسکنر را تمیز کنید.
- ADF را تمیز کنید.
- هنگام قرار دادن اسناد بر روی شیشه اسکنر فشار زیادی به اسناد وارد نکنید.
- وقتی کاغذ لکه دار شده است، باید تنظیمات تراکم کپی را کمتر کنید.

اطلاعات مرتبط

- ← "پاک کردن مسیر کاغذ از لکه‌های جوهر" در صفحه 170
- ← "تمیز کردن شیشه اسکنر" در صفحه 172
- ← "تمیز کردن ADF" در صفحه 170
- ← "گزینه‌های منوی اولیه برای کپی کردن" در صفحه 99

الگوی هاشور خورده در تصویر کپی شده ظاهر می شود.

تنظیمات کوچک یا بزرگ کردن را تغییر دهید یا اسناد را با کمی زاویه متفاوت قرار دهید.

اطلاعات مرتبط

- ← "گزینه‌های منوی اولیه برای کپی کردن" در صفحه 99

تصویری از پشت اسناد در تصویر کپی شده ظاهر می شود.

- در مورد یک سند نازک، سند را بر روی شیشه اسکنر قرار داده و سپس یک قطعه کاغذ سیاه روی آن قرار دهید.
- تنظیم تراکم کپی را از پانل کنترل کم کنید.

اطلاعات مرتبط

- ← "گزینه‌های منوی اولیه برای کپی کردن" در صفحه 99

مشکل کار چاپی برطرف نمی شود

اگر همه راه حل ها را امتحان کرده اید و مشکل هنوز حل نشده است، درایور چاپگر را حذف و دوباره نصب کنید.

اطلاعات مرتبط

- ← "حذف برنامه ها" در صفحه 182
- ← "نصب کردن آخرین برنامه‌ها" در صفحه 179

سایر مشکلات مربوط به چاپ

چاپ بسیار آهسته است

برنامه‌های غیر ضروری را ببندید.

تنظیمات کیفیت را پایین‌تر بیاورید. چاپ با کیفیت بالا سرعت چاپ را کاهش می‌دهد.

تنظیم دو رو (یا سرعت بالا) را فعال کنید. زمانی که این تنظیم فعال می‌شود، هد چاپ زمانی که در هر دو جهت حرکت می‌کند چاپ انجام می‌دهد و سرعت چاپ افزایش می‌یابد.

پانل کنترل

از صفحه اصلی تنظیم > تنظیمات چاپگر > تنظیمات چاپگر > دو طرفه را انتخاب و فعال کنید.

Windows

علامت سرعت زیاد را از زبانه گزینه بیشتر درایور چاپگر انتخاب کنید.

Mac OS

ترجیحات سیستم را از منوی  > چاپگرها و اسکنرها (یا چاپ و اسکن، چاپ و نمابر) و سپس چاپگر را انتخاب کنید. روی گزینه‌ها و لوازم > گزینه‌ها (یا درایور) کلیک کنید. On را بعنوان تنظیم High Speed Printing انتخاب کنید.

حالت بیصدا را غیرفعال کنید. این ویژگی سرعت چاپگر را کاهش می‌دهد.

پانل کنترل

از صفحه اصلی را  انتخاب و سپس حالت سکوت را غیرفعال کنید.

Windows

خاموش را بعنوان تنظیم بیصدا در زبانه اندازه درایور چاپگر انتخاب کنید.

Mac OS

ترجیحات سیستم را از منوی  > چاپگرها و اسکنرها (یا چاپ و اسکن، چاپ و نمابر) و سپس چاپگر را انتخاب کنید. روی گزینه‌ها و لوازم > گزینه‌ها (یا درایور) کلیک کنید. Off را بعنوان تنظیم بیصدا انتخاب کنید.

برای چاپ دورو، یک سمت کاغذ چاپ شده و خشک می‌شود، سپس سمت دیگر چاپ می‌شود. به دلیل اینکه زمان خشک شدن بسته به شرایط محیطی مانند درجه حرارت یا رطوبت و یا داده‌های چاپی متفاوت خواهد بود، سرعت چاپ نیز ممکن است کندتر باشد.

سرعت چاپ در طول چاپ متوالی به طور قابل توجهی کاهش می‌یابد

سرعت چاپ کاهش می‌یابد تا از بیش از حد گرم شدن و آسیب دیدن مکانیسم چاپگر جلوگیری شود. به هر حال می‌توانید به چاپ ادامه دهید. برای بازگشت به سرعت چاپ عادی، حداقل به مدت 30 دقیقه از چاپگر استفاده نکنید. اگر چاپگر را از برق بکشید، سرعت چاپ به حالت عادی باز نمی‌گردد.

لغو چاپ در رایانه دارای سیستم عامل Mac OS X v10.6.8 امکان‌پذیر نیست

اگر می‌خواهید چاپ را از طریق رایانه خود متوقف کنید، تنظیمات زیر را انجام دهید.

Web Config را اجرا کنید و سپس Port9100 را به عنوان تنظیمات پروتکل با اولویت زیاد در AirPrint راه اندازی انتخاب کنید. موارد برگزیده سیستم را از منوی  > چاپگرها و اسکنرها (یا چاپ و اسکن، چاپ و نمابر) انتخاب کنید، چاپگر را حذف کنید و سپس دوباره چاپگر را اضافه نمایید.

مشکلات درایور چاپگر پست اسکریت

نکته:

بسته به محیط رایانه، موارد منو و متن در درایور چاپگر متفاوت است.

هنگام استفاده از درایور چاپگر پست اسکریت، چاپگر چاپ نمی کند

□ از پانل کنترل تنظیم زبان چاپ را روی خودکار یا PS3 قرار دهید.

□ در Windows، اگر تعداد زیادی کار چاپی ارسال شود، ممکن است چاپگر چاپ نکند. در ویژگیهای چاپگر، چاپ مستقیم در چاپگر را در زبانه پیشرفته انتخاب کنید.

اطلاعات مرتبط

← "تنظیمات چاپگر" در صفحه 48

هنگام استفاده از درایور چاپگر پست اسکریت، چاپگر به طور صحیح چاپ نمی کند

□ اگر فایل در برنامه ای ایجاد شده است که به شما اجازه می دهد قالب داده را تغییر دهید، مثل Adobe Photoshop، مطمئن شوید که تنظیمات در برنامه با تنظیمات در درایور چاپگر مطابقت داشته باشد.

□ فایل های EPS ایجاد شده در قالب دوتایی ممکن است به طور صحیح چاپ نشوند. هنگام ایجاد فایل های EPS در برنامه، قالب را روی ASCII تنظیم کنید.

□ برای Windows، وقتی چاپگر با استفاده از رابط USB به رایانه متصل است نمی تواند داده های دوتایی را چاپ کند. تنظیم پروتکل خروجی در زبانه تنظیمات دستگاه را در ویژگیهای چاپگر روی ASCII یا TBCP تنظیم کنید.

□ برای Windows، فونت های جانشین مناسب را از زبانه تنظیمات دستگاه در ویژگیهای چاپگر انتخاب کنید.

هنگام استفاده از درایور چاپگر پست اسکریت، چاپ بسیار آهسته انجام می شود.

در درایور چاپگر، تنظیم Print Quality را روی Fast قرار دهید.

دستگاه اسکن نمی کند

□ اگر با ADF اسکن می کنید، بررسی کنید درپوش اسناد و درپوش ADF بسته باشند.

□ کابل USB را به طور ایمن به چاپگر و رایانه وصل کنید. اگر از هاب USB استفاده می کنید، سعی کنید چاپگر را بطور مستقیم به رایانه وصل کنید.

□ اگر شما از طریق یک شبکه و با وضوح بالا اسکن می کنید، ممکن است خطا در ارتباط رخ دهد. وضوح را کم کنید.

□ اطمینان حاصل کنید که چاپگر صحیح (اسکنر) در Epson Scan 2 انتخاب شده است.

بررسی کنید که هنگام استفاده از Windows چاپگر شناخته شده باشد

در Windows، دقت کنید چاپگر (اسکنر) در اسکنر و دوربین نشان داده شود. چاپگر (اسکنر) باید با عنوان «EPSON XXXXX (نام چاپگر)» نمایش داده شده باشد. اگر چاپگر (اسکنر) نشان داده نشد، Epson Scan 2 را حذف و دوباره نصب کنید. برای دسترسی به اسکنر و دوربین به موارد زیر مراجعه کنید.

برطرف کردن مشکلات

Windows 10

روی دکمه شروع راست-کلیک کنید یا آن را فشار داده و نگه دارید و **پانل کنترل** را انتخاب کنید، در قسمت جستجو «اسکنر و دوربین» را وارد کرده، روی **مشاهده اسکنرها و دوربین ها** کلیک کنید و سپس بررسی کنید چاپگر نشان داده شود.

Windows 8.1/Windows 8/Windows Server 2012 R2/Windows Server 2012

دسک تاپ < تنظیمات > پانل کنترل را انتخاب کنید، در قسمت جستجو «اسکنر و دوربین» را وارد کنید، روی **نمایش اسکنر و دوربین** کلیک کرده و سپس بررسی کنید چاپگر نشان داده شود.

Windows 7/Windows Server 2008 R2

روی دکمه شروع کلیک کنید و **پانل کنترل** را انتخاب کنید، در قسمت جستجو «اسکنر و دوربین» را وارد کرده، روی **مشاهده اسکنرها و دوربین ها** کلیک کنید و سپس بررسی کنید چاپگر نشان داده شود.

Windows Vista/Windows Server 2008

روی دکمه شروع کلیک کرده، **پانل کنترل < سخت افزار و صدا > اسکنرها و دوربین ها** را انتخاب کرده و سپس بررسی کنید چاپگر نشان داده شود.

Windows XP/Windows Server 2003 R2/Windows Server 2003

روی دکمه شروع کلیک کرده، **پانل کنترل < چاپگرها و سایر سخت افزار > اسکنر و دوربین ها** را انتخاب کرده و سپس بررسی کنید چاپگر نشان داده شود.

اطلاعات مرتبط

◀ "حذف برنامه ها" در صفحه 182

◀ "نصب کردن آخرین برنامه ها" در صفحه 179

مشکلات مربوط به تصویر اسکن شده

رنگ های ناهموار، کثیفی، لکه و دیگر موارد هنگام اسکن از شیشه اسکنر نمایش داده می شوند.

◻ شیشه اسکنر را تمیز کنید.

◻ هرگونه کثیفی یا خاشاک را از روی سند پاک کنید.

◻ روی سند یا پوشش سند زیاد فشار وارد نکنید. اگر زیاد فشار وارد کنید، ممکن است تصویر مات شود. کثیف یا لکه دار به نظر بیاید.

اطلاعات مرتبط

◀ "تمیز کردن شیشه اسکنر" در صفحه 172

خطوط صاف در هنگام اسکن از ADF نمایش داده می شوند.

◻ ADF را تمیز کنید.

خطوط صاف ممکن است هنگام وارد شدن خاشاک یا کثیفی به ADF بر روی تصویر نمایش داده شوند.

◻ هرگونه کثیفی یا خاشاک را از روی سند پاک کنید.

برطرف کردن مشکلات

اطلاعات مرتبط

← "تمیز کردن ADF" در صفحه 170

کیفیت تصویر مناسب نیست

□ در Epson Scan 2، تصویر را با استفاده از زبانه تنظیمات پیشرفته تنظیم کنید و سپس اسکن نمایید.

□ اگر وضوح تصویر پایین است، سعی کنید وضوح را افزایش دهید و سپس اسکن نمایید.

اطلاعات مرتبط

← "برنامه اسکن اسناد و تصاویر (Epson Scan 2)" در صفحه 175

افست در پس‌زمینه تصویر نمایان می‌شود

ممکن است تصاویر موجود در پشت سند در تصویر اسکن شده نمایان شود.

□ در Epson Scan 2، زبانه تنظیمات پیشرفته را انتخاب کنید و سپس درخشندگی را تنظیم کنید.

بسته به تنظیمات موجود در زبانه تنظیمات اصلی < نوع تصویر یا سایر تنظیمات موجود در زبانه تنظیمات پیشرفته ممکن است این ویژگی در دسترس نباشد.

□ در Epson Scan 2، زبانه تنظیمات پیشرفته و سپس گزینه تصویر < ارتقای متن را انتخاب کنید.

□ هنگام اسکن کردن از شیشه اسکنر، یک کاغذ سیاه یا یک پد رومیزی روی سند قرار دهید.

اطلاعات مرتبط

← "برنامه اسکن اسناد و تصاویر (Epson Scan 2)" در صفحه 175

← "قرار دادن اسناد" در صفحه 35

متن تار می‌شود

□ در Epson Scan 2، زبانه تنظیمات پیشرفته و سپس گزینه تصویر < ارتقای متن را انتخاب کنید.

□ در Epson Scan 2، هنگامی که نوع تصویر در زبانه تنظیمات اصلی بر روی سیاه و سفید تنظیم شده است، آستانه را در زبانه تنظیمات پیشرفته تنظیم کنید. هنگامی که آستانه را افزایش می‌دهید، سیاه قوی تر می‌شود.

□ اگر وضوح تصویر پایین است، سعی کنید وضوح را افزایش دهید و سپس اسکن نمایید.

اطلاعات مرتبط

← "برنامه اسکن اسناد و تصاویر (Epson Scan 2)" در صفحه 175

الگوهای موج دار (سایه های شبکه ای) نمایش داده می‌شوند

اگر سند یک سند چاپ شده است، الگوهای موج دار (سایه های شبکه ای) ممکن است بر روی تصویر اسکن شده نمایش داده شوند.

برطرف کردن مشکلات

□ در زبانه تنظیمات پیشرفته در Epson Scan 2، حذف طرح مویر را تنظیم کنید.



□ وضوح را تغییر دهید و سپس دوباره اسکن کنید.

اطلاعات مرتبط

← "برنامه اسکن اسناد و تصاویر (Epson Scan 2)" در صفحه 175

ناحیه درست را نمی توان در شیشه اسکنر اسکن نمود

□ اطمینان حاصل کنید که سند به صورت درست در مقابل علائم ترازبندی قرار گرفته باشد.

□ اگر لبه تصویر اسکن شده از بین رفته، سند را کمی از لبه شیشه اسکنر دور کنید.

□ هنگام اسکن کردن از طریق صفحه کنترل و انتخاب عملکرد برش خودکار ناحیه اسکن، هرگونه مواد زائد یا آلودگی را از روی شیشه اسکنر و روکش سند برطرف کنید. در صورتی که هرگونه مواد زائد یا آلودگی در اطراف سند وجود دارد، محدوده اسکن گسترش می یابد تا آن را شامل شود.

اطلاعات مرتبط

← "قرار دادن اسناد" در صفحه 35

← "تمیز کردن شیشه اسکنر" در صفحه 172

هنگامی که به عنوان PDF قابل جستجو ذخیره می شود، متن به صورت صحیح شناسایی نمی شود

□ در پنجره گزینه های فرمت تصویر در Epson Scan 2، بررسی کنید که زبان متن به صورت صحیح در زبانه متن تنظیم شده باشد.

□ بررسی کنید که سند به صورت مستقیم قرار داده شده باشد.

□ از سندی استفاده کنید که دارای متن واضح باشد. ممکن است شناسایی متن برای انواع سندهای زیر انجام نشود.

□ سندهایی که چندین دفعه کپی شده اند

□ سندهایی که توسط فکس دریافت شده اند (با وضوح پایین)

□ سندهایی که در آنها فاصله حروف یا فاصله خطوط بسیار کم است

□ سندهای دارای خطوط یا زیرخط در متن

□ سندهای دارای متن دست نویس

□ سندهای دارای چین و چروک یا انحنا

□ در Epson Scan 2، هنگامی که نوع تصویر در زبانه تنظیمات اصلی بر روی سیاه و سفید تنظیم شده است، آستانه را در زبانه تنظیمات پیشرفته تنظیم کنید. هنگامی که آستانه را افزایش می دهید، ناحیه رنگ سیاه بزرگتر می شود.

برطرف کردن مشکلات

□ در Epson Scan 2، زبانه تنظیمات پیشرفته و سپس گزینه تصویر < ارتقای متن را انتخاب کنید.

اطلاعات مرتبط

← "برنامه اسکن اسناد و تصاویر (Epson Scan 2)" در صفحه 175

برطرف کردن اشکالات در تصویر اسکن شده امکان پذیر نیست

اگر همه راه حل ها را امتحان کرده اید و مشکل هنوز برطرف نشده است، تنظیمات Epson Scan 2 را با استفاده از Epson Scan 2 Utility راه اندازی کنید.

نکته:

Epson Scan 2 Utility برنامه ای است که همراه Epson Scan 2 عرضه می شود.

1. Epson Scan 2 Utility را آغاز کنید.

□ Windows 10/Windows Server 2016

روی دکمه شروع کلیک کنید و سپس EPSON < Epson Scan 2 Utility را انتخاب کنید.

□ Windows 8.1/Windows 8/Windows Server 2012 R2/Windows Server 2012

نام برنامه را در قسمت جستجو وارد کنید و سپس نماد نشان داده شده را انتخاب نمایید.

□ Windows 7/Windows Vista/Windows XP/Windows Server 2008 R2/Windows Server 2008/Windows Server 2003 R2/Windows Server 2003

روی دکمه شروع کلیک کنید و سپس همه برنامه ها یا برنامه ها < EPSON < Epson Scan 2 < Epson Scan 2 Utility را انتخاب کنید.

□ Mac OS

برو < برنامه ها < Epson Software < Epson Scan 2 Utility را انتخاب کنید.

2. زبانه سایر موارد را انتخاب کنید.

3. روی تنظیم مجدد کلیک کنید.

نکته:

اگر راه اندازی مشکل را حل نکرد، Epson Scan 2 را حذف و دوباره نصب کنید.

اطلاعات مرتبط

← "حذف برنامه ها" در صفحه 182

← "نصب کردن آخرین برنامه ها" در صفحه 179

ذخیره تصاویر اسکن شده در پوشه اشتراک گذاری امکان پذیر نمی باشد

بررسی پیامها در چاپگر

هنگام بروز خطا، پیامهای خطا بر روی پانل کنترل چاپگر نمایش داده می شوند.

برطرف کردن مشکلات

پیامها	راه حلها
خطای DNS. تنظیمات DNS را بررسی کنید.	<p><input type="checkbox"/> مطمئن شوید آدرس درج شده در لیست مخاطبین در چاپگر و آدرس پوشه اشتراک گذاری یکسان می باشند.</p> <p><input type="checkbox"/> در صورتی که آدرس IP رایانه شما ثابت است و به طور دستی تنظیم شده است، نام رایانه را در مسیر شبکه به آدرس IP تغییر دهید. مثال: \\EPSON02\SCAN به \\192.168.xxx.xxx\SCAN</p> <p><input type="checkbox"/> اطمینان حاصل کنید که رایانه روشن است و در حالت خواب نمی باشد. در صورتی که رایانه در حالت خواب باشد، نمی توانید تصاویر اسکن شده را در پوشه اشتراک گذاری ذخیره کنید.</p> <p><input type="checkbox"/> نرم افزار امنیتی و فایروال رایانه را به طور موقتی غیرفعال کنید. در صورتی که خطا پاک شد، تنظیمات را در نرم افزار امنیتی بررسی کنید.</p> <p><input type="checkbox"/> اگر شبکه عمومی به عنوان مکان شبکه انتخاب شده باشد، نمی توانید تصاویر اسکن شده را در پوشه اشتراک گذاری ذخیره کنید. تنظیمات باز-ارسال را برای هر درگاه تنظیم کنید.</p> <p><input type="checkbox"/> در صورتی که از یک رایانه لپ تاپ استفاده می کنید و آدرس IP بر روی DHCP تنظیم شده است، ممکن است هنگام اتصال مجدد به شبکه آدرس IP تغییر یابد. آدرس IP را مجدداً به دست آورید.</p> <p><input type="checkbox"/> مطمئن شوید تنظیمات DNS صحیح است. در مورد تنظیمات DNS با سرپرست شبکه خود تماس بگیرید.</p> <p><input type="checkbox"/> نام رایانه و آدرس IP ممکن است در صورت به روز نبودن جدول مدیریت سرور DNS متفاوت باشند. با سرپرست سرور DNS خود تماس بگیرید.</p>
خطای تأیید هویت. روش تأیید اعتبار، حساب تأیید اعتبار و گذرواژه عبور مجاز را بررسی کنید.	<p>اطمینان حاصل کنید نام کاربری و رمز عبور در رایانه و مخاطبین در چاپگر صحیح هستند. همچنین، مطمئن شوید رمز عبور منقضی نشده است.</p>
خطای ارتباطی. اتصال شبکه Wi-Fi/n را بررسی کنید.	<p><input type="checkbox"/> اطمینان حاصل کنید گزینه Use Microsoft network sharing در تنظیمات Web Config فعال باشد.</p> <p>مسیر MS Network < Network در تنظیمات Web Config را انتخاب کنید.</p> <p><input type="checkbox"/> مطمئن شوید آدرس درج شده در لیست مخاطبین در چاپگر و آدرس پوشه اشتراک گذاری یکسان می باشند.</p> <p><input type="checkbox"/> حقوق دسترسی برای کاربر در لیست مخاطبین باید در زبانه اشتراک گذاری و زبانه امنیت در ویژگی های پوشه اشتراک گذاری اضافه شده باشند. همچنین، اجازه های کاربر باید بر روی «مجاز» تنظیم شده باشند.</p>
نام فایل قبلاً استفاده شده است. نام فایل را تغییر دهید و دوباره اسکن کنید.	<p>تنظیمات نام فایل را تغییر دهید. در غیر این صورت، فایلها را انتقال داده یا حذف کنید یا نام فایل را در پوشه اشتراک گذاری تغییر دهید.</p>
فایل اسکن شده خیلی بزرگ است. فقط XX صفحه ارسال شده است. بررسی کنید مکان فضای کافی داشته باشد.	<p>حافظه ذخیره سازی کافی در رایانه وجود ندارد. حافظه آزاد در رایانه را افزایش دهید.</p>

بررسی موقعیت بروز خطا

هنگام ذخیره تصاویر اسکن شده در پوشه اشتراک گذاری، فرآیند ذخیره کردن به صورت زیر پیش می رود. شما می توانید موقعیت بروز خطا را بررسی کنید.

موارد	عملیات	پیام های خطا
اتصال	از طریق چاپگر به رایانه متصل شوید.	خطای DNS. تنظیمات DNS را بررسی کنید.
ورود به رایانه	با نام کاربری و رمز عبور به رایانه وارد شوید.	خطای تأیید هویت. روش تأیید اعتبار، حساب تأیید اعتبار و گذرواژه عبور مجاز را بررسی کنید.

برطرف کردن مشکلات

موارد	عملیات	پیام‌های خطا
بررسی پوشه برای ذخیره	مسیر شبکه مربوط به پوشه اشتراک‌گذاری را بررسی کنید.	خطای ارتباطی. اتصال شبکه Wi-Fi/n را بررسی کنید.
بررسی نام فایل	بررسی کنید آیا فایل با نام یکسان با فایل‌ها که در نظر دارید در پوشه ذخیره کنید وجود دارد.	نام فایل قبلاً استفاده شده است. نام فایل را تغییر دهید و دوباره اسکن کنید.
رایت کردن یک فایل	یک فایل جدید رایت کنید.	فایل اسکن شده خیلی بزرگ است. فقط XX صفحه ارسال شده است. بررسی کنید مکان فضای کافی داشته باشد.

ذخیره تصاویر اسکن شده مدت زیادی طول می‌کشد

نکات زیر را بررسی کنید.

مطمئن شوید تنظیمات DNS صحیح است.

هنگام بررسی Web Config مطمئن شوید تمامی تنظیمات DNS صحیح هستند.

مطمئن شوید نام دامنه DNS صحیح است.

جابجایی بین شبکه خصوصی و شبکه عمومی

محل شبکه به عنوان یک نمایه برای اتصالات شبکه در Windows 7 یا نسخه‌های جدیدتر تنظیم شده است. تنظیمات اشتراک گذاشته شده و تنظیمات فایروال مطابق با محل شبکه تنظیم شده‌اند.

برای دسترسی به شبکه در خانه یا محل کار، از گزینه شبکه خصوصی، شبکه خانگی یا شبکه کاری استفاده کنید. جهت دسترسی به شبکه‌های محلی بی‌سیم عمومی مانند شبکه‌های فرودگاهی یا ایستگاه‌ها، از گزینه شبکه عمومی استفاده کنید که امنیت بیشتری در مقایسه با شبکه خصوصی ارائه می‌دهد.

برای ذخیره تصاویر اسکن شده در پوشه اشتراک‌گذاری، گزینه شبکه خصوصی، شبکه خانگی یا شبکه کاری را استفاده کنید.



مهم: برای تغییر محل شبکه، با سرپرست خود تماس بگیرید.

نکته:

بسته به سیستم، شبکه دامنه به عنوان محل شبکه استفاده خواهد شد.

هنگام اتصال رایانه به یک شبکه برای نخستین بار، محل شبکه را انتخاب کنید. در صورتی که شبکه عمومی را به عنوان محل شبکه انتخاب نمایید، ذخیره تصاویر اسکن شده در پوشه اشتراک‌گذاری امکان‌پذیر نخواهد بود. محل شبکه را مجدداً تنظیم کنید.

نام‌های محل شبکه در Windows 8/Windows 8.1/Windows 10 و Windows 7 متفاوت می‌باشند.

شبکه خصوصی	Windows 10/Widows 8.1/Windows 8
شبکه عمومی	
شبکه خانگی	Windows 7
شبکه کاری	
شبکه عمومی	

تنظیمات شبکه را می‌توانید در مسیر پانل کنترل < شبکه و مرکز اشتراک‌گذاری بررسی کنید.

برطرف کردن مشکلات

تغییر محل شبکه

مراحل تغییر محل شبکه بسته به سیستم عامل مورد استفاده متفاوت می‌باشند.

اطلاعات مرتبط

- ◀ "تغییر محل شبکه — Windows 10" در صفحه 216
- ◀ "تغییر محل شبکه — Windows 8.1" در صفحه 216
- ◀ "تغییر محل شبکه — Windows 8" در صفحه 217
- ◀ "تغییر محل شبکه — Windows 7" در صفحه 217

تغییر محل شبکه — Windows 10

نکته:

به عنوان سرپرست وارد رایانه شوید.

1. بر روی علامت Windows کلیک کنید تا منوی «شروع» نمایش یابد و سپس بر روی آیکن «تنظیمات» کلیک کنید.
 2. در پنجره تنظیمات، روی شبکه و اینترنت کلیک کنید.
 3. در پنجره شبکه و اینترنت روی نام شبکه متصل شده کلیک کنید.
 - در صورت استفاده از اتصال بی‌سیم، گزینه Wi-Fi را انتخاب کنید.
 - در صورت استفاده از اتصال سیم‌دار، گزینه اترنت را انتخاب کنید.
 4. در صورتی که چندین SSID در پنجره نمایش داده می‌شود، در میان لیست جابجا شوید و سپس روی گزینه‌های پیشرفته کلیک کنید.
 5. گزینه این رایانه قابل کشف باشد را تنظیم کنید. برای ذخیره تصاویر اسکن شده در پوشه اشتراک‌گذاری، گزینه روشن را انتخاب کنید.
 - هنگام اتصال به یک شبکه خانگی یا شبکه کاری، گزینه روشن (شبکه خصوصی) را انتخاب کنید.
 - هنگام اتصال به یک شبکه عمومی، گزینه خاموش (شبکه عمومی) را انتخاب کنید.
- نکته:
محل شبکه را می‌توانید در شبکه و مرکز اشتراک‌گذاری بررسی کنید.

تغییر محل شبکه — Windows 8.1

نکته:

به عنوان سرپرست وارد رایانه شوید.

1. با قرار دادن نشانگر ماوس بر روی گوشه پایین سمت راست صفحه و سپس کلیک بر روی تنظیمات، کادر مربوطه را نمایش دهید.
2. روی تغییر تنظیمات رایانه در پنجره تنظیمات کلیک کنید.
3. روی شبکه در پنجره تنظیمات رایانه کلیک کنید.
4. روی شبکه متصل در پنجره شبکه کلیک کنید.
5. گزینه یافتن دستگاه‌ها و محتوا را تنظیم کنید. برای ذخیره تصاویر اسکن شده در پوشه اشتراک‌گذاری، گزینه روشن را انتخاب کنید.
 - هنگام اتصال به یک شبکه خانگی یا شبکه کاری، گزینه روشن (شبکه خصوصی) را انتخاب کنید.

برطرف کردن مشکلات

هنگام اتصال به یک شبکه عمومی، گزینه خاموش (شبکه عمومی) را انتخاب کنید.

نکته:

هنگام ورود به عنوان سرپرست، گزینه یافتن دستگاهها و محتوا نمایش داده می‌شود.

محل شبکه را می‌توانید در شبکه و مرکز اشتراک‌گذاری بررسی کنید.

تغییر محل شبکه — Windows 8

نکته:

به عنوان سرپرست وارد رایانه شوید.

1. با قرار دادن نشانگر ماوس بر روی گوشه پایین سمت راست صفحه و سپس کلیک بر روی تنظیمات، کادر مربوطه را نمایش دهید.
 2. روی آیکن شبکه متصل در پنجره تنظیمات کلیک کنید.
 3. روی شبکه متصل در پنجره شبکه کلیک راست کنید و سپس روی فعال یا غیرفعال‌سازی اشتراک‌گذاری در منوی نمایش یافته کلیک کنید.
 4. سوال آیا می‌خواهید اشتراک‌گذاری بین رایانه‌ها را فعال نمایید و به دستگاه‌های متصل به این شبکه وصل شوید؟ نمایش داده می‌شود، پاسخ متناسب با محل شبکه خود را انتخاب کنید. برای ذخیره تصاویر اسکن شده در پوشه اشتراک‌گذاری، گزینه بلی را انتخاب کنید.
- هنگام اتصال به یک شبکه خانگی یا شبکه کاری، گزینه بلی (شبکه خصوصی) را انتخاب کنید.
- هنگام اتصال به یک شبکه عمومی، گزینه خیر (شبکه عمومی) را انتخاب کنید.

نکته:

محل شبکه را می‌توانید در شبکه و مرکز اشتراک‌گذاری بررسی کنید.

تغییر محل شبکه — Windows 7

نکته:

به عنوان سرپرست وارد رایانه شوید.

1. روی دکمه شروع کلیک و سپس پانل کنترل را انتخاب کنید.
 2. صفحه شبکه و مرکز اشتراک‌گذاری را باز کنید.
- نمای دسته‌ها: مسیر شبکه و اینترنت < شبکه و مرکز اشتراک‌گذاری را انتخاب کنید.
- نمای آیکن‌های کوچک: روی شبکه و مرکز اشتراک‌گذاری کلیک کنید.
3. روی محل شبکه در بخش مشاهده شبکه‌های فعال کلیک کنید.
 4. محل شبکه را تنظیم کنید.
- هنگام اتصال به یک شبکه خانگی یا شبکه کاری، گزینه شبکه خانگی یا شبکه کاری را انتخاب کنید.
- هنگام اتصال به یک شبکه عمومی، گزینه شبکه عمومی را انتخاب کنید.
5. محتوا را بررسی کرده و سپس بستن را کلیک کنید.

سایر مشکلات مربوط به اسکن

سرعت اسکن کم است

- وضوح را کم کنید و دوباره اسکن کنید. وقتی وضوح بالا باشد، اسکن کمی طول می کشد.
- بسته به ویژگی های تنظیم تصویر در Epson Scan 2، ممکن است سرعت اسکن کم شود.
- در صفحه پیکربندی که با کلیک روی دکمه  در Epson Scan 2 نمایش داده می شود، اگر حالت بیصدا را در زبانه اسکن تنظیم کنید، سرعت اسکن ممکن است کم شود.

اطلاعات مرتبط

← "اسکن کردن با استفاده از Epson Scan 2" در صفحه 124

تصویر اسکن شده توسط ایمیل ارسال نمی شود.

بررسی کنید تنظیمات سرور ایمیل را پیکربندی کرده باشید.

هنگام اسکن کردن PDF/Multi-TIFF اسکن متوقف می شود

- هنگام اسکن کردن با استفاده از Epson Scan 2، می توانید به صورت مداوم تا 999 صفحه را با فرمت PDF و تا 200 صفحه را با فرمت Multi-TIFF اسکن کنید. وقتی با استفاده از صفحه کنترل اسکن می کنید، می توانید به صورت مداوم تا 50 صفحه را در یک اسکن یک طرفه با استفاده از ADF اسکن کنید و حداکثر 100 صفحه دو طرفه را با استفاده از ADF و هنگام اسکن با استفاده از شیشه اسکن اسکن کنید.
- هنگام اسکن کردن مقادیر زیاد، توصیه می کنیم در مقیاس خاکستری اسکن کنید.
- فضای آزاد روی دیسک سخت کامپیوتر را افزایش دهید. اگر فضای آزادی موجود نباشد ممکن است اسکن متوقف شود.
- سعی کنید با وضوح کمتری اسکن کنید. اگر اندازه کل اسناد به محدوده آن برسد اسکن متوقف می شود.

اطلاعات مرتبط

← "اسکن کردن با استفاده از Epson Scan 2" در صفحه 124

مشکلات مربوط به ارسال و دریافت نامه ها

شیوه عیب یابی تبادل نامه را تشریح می کند.

نکته:

اگر نیاز دارید مراحل عیب یابی را برای موارد زیر انجام دهید، جهت مشاهده جزئیات، راهنمای سرپرست را ملاحظه نمایید.

□ اتصالات — خط تلفن، تلفن خارجی و سایر دستگاه ها

□ تنظیمات فکس در تنظیمات چاپگر

برطرف کردن مشکلات

نمابرها ارسال یا دریافت نمی‌شوند

- برای اجرای بررسی اتصال خودکار نمابر، از بررسی اتصال فکس در پانل کنترل استفاده نمایید. راهکارهایی که در گزارش چاپ شده است را امتحان کنید.
- کد خطای نمایش داده شده مربوط به کار نمابر ناموفق را بررسی کنید و راهکارهای شرح داده شده در فهرست کد خطا را امتحان کنید.
- تنظیمات نوع خط را بررسی کنید. با تنظیم بر روی PBX ممکن است مشکل برطرف شود. اگر سیستم شما برای دریافت یک خط خارجی نیاز به کد دسترسی خارجی دارد، کد دسترسی را در چاپگر ثبت کنید و # (هشتگ) را در ابتدای شماره نمابر در هنگام ارسال وارد کنید.
- اگر خطای ارتباطی رخ داد، تنظیم سرعت فکس را در پانل کنترل به آهسته (9600bps) تغییر دهید.
- با وصل کردن یک تلفن به فیش دیواری تلفن و آزمایش آن بررسی کنید که تلفن کار می‌کند یا خیر. اگر نمی‌توانید تماس برقرار کرده یا دریافت نمایید، با شرکت مخابرات تماس بگیرید.
- برای وصل کردن یک خط تلفن DSL، باید از یک مودم DSL دارای فیلتر DSL داخلی استفاده کنید یا یک فیلتر DSL جداگانه روی خط نصب کنید. با ارائه دهنده DSL خود تماس بگیرید.
- اگر به یک خط تلفن DSL وصل هستید، چاپگر را بطور مستقیم به یک فیش دیواری تلفن وصل کنید تا بررسی کنید که آیا چاپگر می‌تواند نمابر ارسال کند یا خیر. اگر کار می‌کند، ممکن است مشکل از فیلتر DSL باشد. با ارائه دهنده DSL خود تماس بگیرید.
- تنظیم ECM را در پانل کنترل فعال کنید. زمانی که ECM غیرفعال است نمی‌توانید نمابرهای رنگی ارسال کنید.
- برای ارسال یا دریافت نمابر با استفاده از رایانه، مطمئن شوید چاپگر از طریق یک کابل USB یا یک شبکه وصل است و اینکه درایور PC-FAX بر روی رایانه نصب باشد. درایور PC-FAX همراه با برنامه FAX Utility نصب می‌شود.
- در Windows، مطمئن شوید چاپگر (نمابر) در دستگاه‌ها و چاپگرها، چاپگر یا چاپگرها و سخت‌افزار دیگر نشان داده می‌شود. چاپگر (نمابر) بصورت «EPSON XXXXX (FAX)» نشان داده می‌شود. اگر چاپگر (نمابر) نشان داده نشد، FAX Utility را حذف و دوباره نصب کنید. برای دسترسی به دستگاه‌ها و چاپگرها، چاپگر یا چاپگرها و سخت‌افزار دیگر به موارد زیر مراجعه کنید.
- Windows 10
 - روی دکمه شروع کلیک کنید یا آن را فشار داده و نگه دارید و سپس، مسیر پانل کنترل < مشاهده دستگاه‌ها و چاپگرها را در قسمت سخت‌افزار و صدا انتخاب کنید.
- Windows 8.1/Windows 8
 - دسک‌تاپ < تنظیمات < پانل کنترل < مشاهده دستگاه‌ها و چاپگرها از سخت‌افزار و صدا یا سخت‌افزار را انتخاب کنید.
- Windows 7
 - روی دکمه شروع کلیک کنید و پانل کنترل < مشاهده دستگاه‌ها و چاپگرها را از سخت‌افزار و صدا یا سخت‌افزار انتخاب کنید.
- Windows Vista
 - روی دکمه شروع کلیک کرده و پانل کنترل < چاپگرها از سخت‌افزار و صدا را انتخاب کنید.
- Windows XP
 - روی دکمه شروع کلیک کنید و تنظیمات < پانل کنترل < چاپگرها و سایر سخت‌افزارها < چاپگرها و نمابرها را انتخاب کنید.
- در Mac OS موارد زیر را بررسی کنید.
- تنظیمات برگزیده سیستم را از منو  < چاپگرها و اسکنرها (یا چاپ و اسکن، چاپ و نمابر) انتخاب کنید و سپس بررسی کنید چاپگر (نمابر) نمایش داده شود. چاپگر (نمابر) به صورت «FAX XXXX (USB)» یا «FAX XXXX (IP)» نمایش داده می‌شود. اگر چاپگر (نمابر) نشان داده نشد، بر روی [+] کلیک کنید و سپس چاپگر (نمابر) را ثبت نمایید.
- تنظیمات برگزیده سیستم را از منو  < چاپگرها و اسکنرها (یا چاپ و اسکن، چاپ و نمابر) انتخاب کنید و سپس روی چاپگر (نمابر) دو بار کلیک کنید. اگر چاپگر متوقف شده است، روی از سرگیری (یا از سرگیری چاپگر) کلیک کنید.

برطرف کردن مشکلات

اطلاعات مرتبط

- ◀ "کد خطا در منوی وضعیت" در صفحه 186
- ◀ "حذف برنامه ها" در صفحه 182
- ◀ "نصب کردن آخرین برنامه ها" در صفحه 179

نمابرها ارسال نمی شوند



- اگر قابلیت محدودسازی کاربر فعال است، نام کاربر و رمز عبور برای کار کردن با چاپگر لازم است. اگر رمز عبور را نمی دانید با سرپرست خود تماس بگیرید.
- اگر قابلیت محدودسازی کاربر فعال شده است، و از رایانه نمابر را ارسال می کنید، تایید اعتبار کاربر توسط نام کاربر و رمز عبور تنظیم شده در درایور چاپگر انجام می شود. وقتی به علت خطای تایید اعتبار نمی توانید نمابر را ارسال کنید با سرپرست خود تماس بگیرید.
- اطلاعات سرصفحه را برای نمابرهاهای خروجی در پانل کنترل تنظیم کنید. برخی از دستگاه های نمابر به طور خودکار نمابرهاهای ورودی که دارای اطلاعات سرصفحه نیستند را رد می کنند.
- اگر شناسه تماس گیرنده خود را مسدود کرده اید انسداده آن را لغو کنید. برخی از تلفن ها یا دستگاه های نمابر به طور خودکار تماس های ناشناس را رد می کنند.
- از گیرنده سوال کنید که آیا شماره نمابر صحیح است و اینکه دستگاه نمابر گیرنده آماده دریافت نمابر است یا خیر.
- بررسی کنید آیا به صورت اتفاقی یک نمابر را با استفاده از ویژگی آدرس فرعی ارسال کرده اید. در صورتی که یک گیرنده دارای یک آدرس فرعی را از لیست مخاطبین انتخاب کنید، ممکن است نمابر با استفاده از گزینه آدرس فرعی ارسال شود.
- هنگام ارسال نمابرها با استفاده از ویژگی آدرس فرعی، از گیرنده سوال کنید آیا دستگاه نمابر آنها امکان دریافت نمابرها با استفاده از ویژگی آدرس فرعی را دارید یا خیر.
- هنگام ارسال نمابرها با استفاده از ویژگی آدرس فرعی، بررسی کنید آدرس های فرعی و رمز عبور صحیح وارد شده باشند. مطابقت آدرس های فرعی و رمز عبور را با گیرنده کنترل کنید.

اطلاعات مرتبط

- ◀ "نمابرها ارسال یا دریافت نمی شوند" در صفحه 219
- ◀ "ارسال یک نمابر با یک نشانی فرعی (SUB) و گذرواژه (SID)" در صفحه 138
- ◀ "ارسال نمابر بنا به درخواست (با استفاده از ارسال موارد ذخیره شده یا جعبه صفحه بولتن)" در صفحه 134

نمابرها به گیرنده خاصی ارسال نمی شوند

اگر نمی توانید نمابرها را به دلیل بروز خطا به گیرنده خاصی ارسال کنید، موارد زیر را دنبال نمایید.

- اگر پس از اتمام شماره گیری توسط چاپگر، دستگاه گیرنده نتوانست تماس شما را در عرض 50 ثانیه پاسخ دهد، تماس با یک خطا پایان می یابد. برای بررسی این که چقدر طول می کشد تا آهنگ نمابر را بشنوید، با استفاده از ویژگی  (در گوشی) یا تلفن متصل شماره گیری کنید. اگر بیش از 50 ثانیه طول می کشد، برای ارسال نمابر، وقفه هایی پس از شماره نمابر اضافه کنید. برای وارد کردن وقفه،  را لمس کنید. یک خط فاصله به عنوان علامت وقفه درج می شود. هر وقفه حدود سه ثانیه است. چندین وقفه بر حسب نیاز اضافه کنید.
- اگر گیرنده را از لیست اطلاعات تماس انتخاب کرده اید، بررسی کنید که اطلاعات ثبت شده درست باشد. اگر اطلاعات صحیح است، گیرنده را از فهرست مخاطبین انتخاب کنید، ویرایش را لمس کنید و سرعت فکس را به آهسته (9600bps) تغییر دهید.

اطلاعات مرتبط

- ◀ "ارسال دستی نمابر پس از تأیید وضعیت گیرنده" در صفحه 133
- ◀ "ارسال نمابرها با شماره گیری از یک دستگاه تلفن خارجی" در صفحه 134
- ◀ "مدیریت اطلاعات تماس" در صفحه 44

برطرف کردن مشکلات

← "نمابرها ارسال یا دریافت نمی‌شوند" در صفحه 219

در زمان های خاصی نمابرها ارسال نمی‌شوند

تاریخ و زمان صحیح را از پانل کنترل تنظیم کنید.

اطلاعات مرتبط

← "ارسال نمابرها در حالت تکرنگ در زمان مشخص (ارسال فکس در فرصتی دیگر)" در صفحه 137

← "تنظیمات اصلی" در صفحه 47

نمابرها دریافت نمی‌شوند

□ اگر در سرویس باز-ارسال تماس مشترک شده‌اید، ممکن است چاپگر نمابرها را دریافت نکند. با ارائه دهنده سرویس تماس بگیرید.

□ اگر تلفن را به چاپگر وصل نکرده‌اید، در پانل کنترل، تنظیم حالت دریافت را روی Auto قرار دهید.

□ در شرایط زیر، حافظه چاپگر تمام می‌شود و نمی‌تواند نمابر دریافت کند. برای کسب اطلاعات بیشتر درباره اقدام در هنگام بروز خطای پر بودن حافظه، به بخش عیب یابی مراجعه کنید.

□ در مجموع، 200 سند دریافتی در صندوق ورودی و صندوق اسناد محرمانه ذخیره شده است.

□ حافظه چاپگر پر است (100%).

□ هنگام دریافت نمابرها با استفاده از ویژگی آدرس فرعی، بررسی کنید آدرس‌های فرعی و رمز عبور صحیح وارد شده باشند. مطابقت آدرس‌های فرعی و رمز عبور را با فرستنده کنترل کنید.

□ بررسی کنید که آیا شماره نمابر فرستنده در فهرست شماره رد کردن ثبت شده است یا خیر. نمابرهایی که از شماره‌های اضافه شده به این لیست ارسال شده باشند، در صورتی که گزینه فهرست شماره رد کردن در تنظیمات رد کردن نمابر فعال شده باشد، مسدود خواهند شد.

□ بررسی کنید آیا شماره نمابر فرستنده در لیست مخاطبین ثبت شده است. نمابرهایی که از شماره‌های ثبت نشده در این لیست ارسال شده باشند، در صورتی که گزینه مخاطبان ثبت نشده در تنظیمات رد کردن نمابر فعال شده باشد، مسدود خواهند شد.

□ از فرستنده سوال کنید آیا اطلاعات سرصفحه در دستگاه نمابر آنها تنظیم شده است. نمابرهایی که فاقد اطلاعات سرصفحه باشند، در صورتی که گزینه سربرگ خالی نمابر مسدود شد در تنظیمات رد کردن نمابر فعال شده باشد، مسدود خواهند شد.

اطلاعات مرتبط

← "نمابرها ارسال یا دریافت نمی‌شوند" در صفحه 219

← "خطای حافظه پر است" رخ می‌دهد" در صفحه 221

← "دریافت نمابرها از بورد اسناد با ارائه آدرس فرعی (SEP) و رمز عبور (PWD) (واکشی فکس از دستگاه دیگر)" در صفحه 143

ذخیره کردن نمابر دریافتی در دستگاه حافظه ممکن نیست

بررسی کنید که آیا دستگاه حافظه به چاپگر متصل است یا خیر، و سپس تنظیمات دریافت را بررسی کنید.

خطای "حافظه پر است" رخ می‌دهد

□ اگر چاپگر بر روی گزینه ذخیره نمابرهای دریافت شده در صندوق ورودی یا صندوق اسناد محرمانه تنظیم شده است، نمابرهایی که قبلاً خوانده اید را از صندوق ورودی یا صندوق اسناد محرمانه حذف کنید.

برطرف کردن مشکلات

- ❑ اگر چاپگر طوری تنظیم شده است که نمابرها در یافتی را در رایانه ذخیره کند، رایانه مورد نظر برای ذخیره نمابرها را روشن کنید. با ذخیره نمابرها در رایانه، آنها از حافظه چاپگر حذف می شوند.
- ❑ اگر چاپگر بر روی ویژگی ذخیره نمابرها در یافت شده در دستگاه حافظه تنظیم شده است، دستگاهی را وصل کنید که در آن پوشه ای برای ذخیره نمابرها در چاپگر ایجاد کرده اید. وقتی نمابرها در دستگاه ذخیره شوند، از حافظه چاپگر حذف می شوند. مطمئن شوید که دستگاه حافظه کافی دارد و در برابر نوشتن محافظت نشده است.
- ❑ حتی با وجود پر بودن حافظه، می توانید با یکی از راهکارهای زیر نمابر بفرستید.
- ❑ برلی فرستادن نمابر تک رنگ می توانید از قابلیت ارسال مستقیم استفاده کنید.
- ❑ با شماره گیری از دستگاه تلفن خارجی نمابر ارسال کنید.
- ❑ با قابلیت  (در گوشی) نمابر بفرستید.
- ❑ سندهای خود را به دو یا چند قسمت تقسیم کنید تا نمابر در چندین دسته ارسال شود.
- ❑ اگر به دلیل بروز خطاهایی نظیر گیر کردن کاغذ در چاپگر، نمابر دریافت نگردد ممکن است خطای حافظه پر است رخ دهد. مشکل چاپگر را رفع کنید و سپس با فرستنده تماس بگیرید و از او بخواهید که نمابر را دوباره ارسال کند.

اطلاعات مرتبط

- ❑ "ارسال چندین صفحه از یک سند تک رنگ (ارسال مستقیم)" در صفحه 136
- ❑ "ارسال نمابرها با شماره گیری از یک دستگاه تلفن خارجی" در صفحه 134
- ❑ "ارسال دستی نمابر پس از تأیید وضعیت گیرنده" در صفحه 133
- ❑ "خارج کردن کاغذ گیر کرده" در صفحه 192

کیفیت نمابر ضعیف است

- ❑ شیشه اسکنر را تمیز کنید.
- ❑ ADF را تمیز کنید.
- ❑ تنظیم نوع اصلی را در پانل کنترل تغییر دهید. اگر اسناد شما حاوی متن و عکس هستند، عکس را انتخاب کنید.
- ❑ تنظیم تراکم را در پانل کنترل تغییر دهید.
- ❑ اگر در مورد قابلیت های دستگاه نمابر گیرنده مطمئن نیستید، ویژگی ارسال مستقیم را فعال کنید یا خوب را به عنوان تنظیم وضوح انتخاب نمایید.
- ❑ در صورت انتخاب فوق العاده عالی یا خیلی عالی برای نمابر تک رنگ، و ارسال نمابر بدون استفاده از ویژگی ارسال مستقیم، ممکن است چاپگر وضوح را به طور خودکار کاهش دهد.
- ❑ تنظیم ECM را در پانل کنترل فعال کنید.

اطلاعات مرتبط

- ❑ "تنظیمات فکس" در صفحه 146
- ❑ "تمیز کردن شیشه اسکنر" در صفحه 172
- ❑ "تمیز کردن ADF" در صفحه 170

نمابرها با اندازه نادرست ارسال می شوند

- ❑ هنگام ارسال یک نمابر با استفاده از شیشه اسکنر، گوشه های سند را به درستی با علامت سند تراز کنید. اندازه سند را در پانل کنترل انتخاب کنید.

برطرف کردن مشکلات

❑ شیشه اسکنر و درپوش اسناد را تمیز کنید. اگر گرد و غبار یا لکه هایی بر روی شیشه وجود داشته باشد، ممکن است قسمت اسکن گسترش یابد تا گرد و غبار یا لکه را نیز دربرگیرد، در نتیجه محل اسکن نادرستی ایجاد کند یا تصویر کوچک شود.

اطلاعات مرتبط

- ← "تنظیمات فکس" در صفحه 146
- ← "قرار دادن اسناد" در صفحه 35
- ← "تمیز کردن شیشه اسکنر" در صفحه 172

کیفیت نمابر دریافتی ضعیف است

❑ تنظیم ECM را در پانل کنترل فعال کنید.

❑ با فرستنده تماس بگیرید و از او بخواهید با استفاده از یک حالت با کیفیت بالاتر ارسال کند.

❑ نمابر دریافتی را دوباره چاپ کنید. برای چاپ مجدد نمابر، گزارش را از کار/وضعیت انتخاب کنید.

اطلاعات مرتبط

- ← "بررسی تاریخچه کار نمابر" در صفحه 156

نمابره های دریافتی چاپ نمی شوند

❑ اگر خطایی در چاپگر رخ داده است، نظیر گیر کردن کاغذ، چاپگر نمی تواند نمابره های دریافتی را چاپ کند. چاپگر را بررسی کنید.

❑ اگر چاپگر بر روی ذخیره نمابره های دریافت شده در صندوق دریافت یا صندوق محرمانه تنظیم شده است، نمابره های دریافت شده به طور خودکار چاپ نمی شوند. تنظیمات دریافت را بررسی کنید.

اطلاعات مرتبط

- ← "بررسی وضعیت چاپگر" در صفحه 185
- ← "خارج کردن کاغذ گیر کرده" در صفحه 192

صفحات خالی هستند یا فقط مقدار کمی متن در صفحه دوم نمابره های دریافتی چاپ شده است

با استفاده از ویژگی حذف داده چاپ بعد از تقسیم در تنظیمات تقسیم صفحه می توانید یک صفحه چاپ کنید.

حذف بالای یا دکمه حذف را در حذف داده چاپ بعد از تقسیم انتخاب کنید و سپس آستانه را تنظیم کنید. در صورت افزایش سطح آستانه مقداری که حذف می شود افزایش خواهد یافت؛ هر چه سطح آستانه بالاتر باشد، احتمال چاپ بر روی یک صفحه واحد افزایش پیدا می کند.

سایر مشکلات مربوط به نمابر

مشکلات عیب یابی مرتبط با تبادل نمابر را تشریح می کند.

برطرف کردن مشکلات

نکته:

اگر نیاز دارید مراحل عیب‌یابی را برای موارد زیر انجام دهید، جهت مشاهده جزئیات، راهنمای سرپرست را ملاحظه نمایید.

☐ اتصالات — خط تلفن، تلفن خارجی و سایر دستگاه‌ها

☐ تنظیمات فکس در تنظیم < تنظیمات چاپگر

برقراری تماس از طریق تلفن وصل شده ممکن نیست

تلفن را به درگاه EXT در چاپگر متصل کنید و گیرنده را شماره گیری کنید. اگر نمی‌توانید آهنگ شماره گیری گیرنده را بشنوید، کابل تلفن را به درستی وصل کنید.

دستگاه پاسخگویی نمی‌تواند به تماس‌های صوتی پاسخ دهد

در پانل کنترل، تنظیم زنگ برای پاسخگویی چاپگر را روی تعدادی بیشتر از تعداد زنگ‌های مربوط به دستگاه پاسخگو تنظیم کنید.

شماره نمابر فرستنده در نمابرهای دریافت شده نمایش داده نمی‌شود یا شماره اشتباه است

ممکن است فرستنده اطلاعات سرصفحه نمابر را تنظیم نکرده باشد یا آن را صحیح تنظیم نکرده باشد. با فرستنده تماس بگیرید.

سایر مشکلات

زمان لمس چاپگر شوک الکتریکی خفیفی ایجاد می‌شود

اگر لوازم جانبی زیادی به رایانه وصل باشد، ممکن است زمان لمس چاپگر شوک الکتریکی خفیفی را احساس کنید. برای رایانه‌ای که به چاپگر وصل شده یک سیم زمینی نصب کنید.

صدای کارکرد بسیار زیاد است

اگر صدای دستگاه بیش از حد بلند است، بیصدا را فعال کنید. فعالسازی این قابلیت می‌تواند سرعت چاپ را کاهش دهد.

☐ پانل کنترل

از صفحه اصلی را  انتخاب و سپس حالت سکوت را فعال کنید.

☐ Windows درایور چاپگر

بیصدا را در زبانه اندازه فعال کنید.

☐ Mac OS درایور چاپگر

ترجیحات سیستم را از منوی  < چاپگرها و اسکنرها (یا چاپ و اسکن، چاپ و نمابر) و سپس چاپگر را انتخاب کنید. روی گزینه‌ها و لوازم < گزینه‌ها (یا درایور) کلیک کنید. On را بعنوان تنظیم بیصدا انتخاب کنید.

☐ Epson Scan 2

روی دکمه  کلیک کنید تا پنجره پیکربندی باز شود. سپس حالت بیصدا را در زبانه اسکن تنظیم کنید.

برطرف کردن مشکلات

تاریخ و زمان نادرست هستند

تاریخ و زمان صحیح را از پانل کنترل تنظیم کنید. بعد از قطع شدن برق در اثر رعد و برق یا زمانی که مدتها برق وصل نبوده باشد، ممکن است ساعت زمان نادرستی را نشان دهد.

اطلاعات مرتبط

← "تنظیمات اصلی" در صفحه 47

دستگاه حافظه تشخیص داده نشده است

کارت حافظه را در تنظیمات رابط حافظه در صفحه کنترل فعال کنید.

اطلاعات مرتبط

← "تنظیمات چاپگر" در صفحه 48

ذخیره داده در دستگاه حافظه ممکن نیست

بررسی کنید که دستگاه حافظه در برابر نوشتن محافظت نشده باشد.

بررسی کنید که دستگاه حافظه، حافظه کافی داشته باشد. اگر حافظه موجود کم است، ذخیره داده ممکن نیست.

اطلاعات مرتبط

← "مشخصات دستگاه USB خارجی" در صفحه 230

رمز عبور خود را فراموش کرده اید

در صورت فراموش کردن رمز عبور سرپرست خود، با پشتیبانی Epson تماس بگیرید.

اطلاعات مرتبط

← "تماس با پشتیبانی Epson" در صفحه 250

برنامه با فایروال مسدود شده است (فقط برای Windows)

برنامه را به لیست برنامه های مجاز در فایروال Windows در قسمت تنظیمات امنیتی در پانل کنترل اضافه نمایید.

در صفحه انتخاب عکس، گزینه «X» نمایش داده می شود

اگر فایل تصویری توسط این دستگاه پشتیبانی نشود، گزینه «X» روی نمایشگر LCD ظاهر می شود.

اطلاعات مرتبط

← "مشخصات داده پشتیبانی شده" در صفحه 231

ضمیمه

مشخصات فنی

مشخصات چاپگر

نازل‌های جوهر سیاه: 1600	قرار دادن نازل هد چاپ	
64 تا 90 گرم/متر مربع (17 تا 24 پوند)	کاغذ ساده	وزن کاغذ*
91 تا 256 گرم/متر مربع (25 تا 68 پوند)	کاغذ ضخیم	
پاکت نامه شماره 10، DL، C6: 75 تا 90 گرم/متر مربع (20 تا 24 پوند) پاکت نامه C4: 80 تا 100 گرم/متر مربع (21 تا 26 پوند)	پاکت نامه‌ها	

* حتی وقتی ضخامت کاغذ در محدوده مجاز است، ممکن است بسته به خصوصیات یا کیفیت کاغذ به درون دستگاه تغذیه نشود یا کیفیت چاپ به مقدار مطلوب نباشد.

ناحیه قابل چاپ

ممکن است به دلیل مکانیسم چاپگر، کیفیت چاپ در نواحی سایه دار کاهش یابد.

صفحات تکی

3.0 میلی متر (0.12 اینچ)	A	
3.0 میلی متر (0.12 اینچ)	B	
47.0 میلی متر (1.85 اینچ)	C	
45.0 میلی متر (1.77 اینچ)	D	

پاکت نامه‌ها

3.0 میلی متر (0.12 اینچ)	A	
به استثنای C4: 5.0 میلی متر (0.20 اینچ) C4: 9.5 میلی متر (0.37 اینچ)	B	
18.0 میلی متر (0.71 اینچ)	C	
47.0 میلی متر (1.85 اینچ)	D	
3.0 میلی متر (0.12 اینچ)	A	

ضمیمه

مشخصات اسکنر

نوع اسکنر	تخت
دستگاه فتوالکتریک	CIS
پیکسل های موثر	10200×14040 پیکسل (1200 نقطه در اینچ)
حداکثر اندازه سند	216×297 میلی متر (8.5×11.7 اینچ) Letter ,A4
وضوح اسکن	1200 نقطه در اینچ (اسکن اصلی) 2400 نقطه در اینچ (اسکن فرعی)
وضوح خروجی	50 تا 9600 نقطه در اینچ در 1 نقطه در اینچ افزایش
عمق رنگ	رنگ <input type="checkbox"/> 48 بیت در هر پیکسل داخلی (16 بیت در هر پیکسل در هر رنگ داخلی) <input type="checkbox"/> 24 بیت در هر پیکسل خارجی (8 بیت در هر پیکسل در هر رنگ خارجی) مقیاس خاکستری <input type="checkbox"/> 16 بیت در هر پیکسل داخلی <input type="checkbox"/> 8 بیت در هر پیکسل خارجی سیاه و سفید <input type="checkbox"/> 16 بیت در هر پیکسل داخلی <input type="checkbox"/> 1 بیت در هر پیکسل خارجی
منبع نور	LED

مشخصات رابط

برای رایانه	USB با سرعت بالا
برای دستگاه USB خارجی	USB با سرعت بالا

مشخصات مابری

نوع مابری	توانایی مابری رنگی و سیاه و سفید (سوپر گروه ITU-T شماره 3) ^{1*}
خطهای پشتیبانی شده	خطهای تلفنی آنالوگ استاندارد، سیستم‌های تلفنی PBX (تبادل انشعاب خصوصی)
سرعت	تا 33.6 کیلوبیت در ثانیه

ضمیمه

مونوکروم <input type="checkbox"/> استاندارد: pel 8 میلی متر×3.85 خط/میلی متر (pel 203/اینچ.×98 خط/اینچ). <input type="checkbox"/> خوب: pel 8 میلی متر×7.7 خط/میلی متر (pel 203/اینچ.×196 خط/اینچ). <input type="checkbox"/> فوق العاده عالی: pel 8 میلی متر×15.4 خط/میلی متر (pel 203/اینچ.×392 خط/اینچ). <input type="checkbox"/> خیلی عالی: pel 16 میلی متر×15.4 خط/میلی متر (pel 406/اینچ.×392 خط/اینچ). رنگ 200×200 نقطه در اینچ	وضوح
تا 550 صفحه (هنگام دریافت نمودار شماره 1 ITU-T در حالت پیش نویس تک رنگ)	حافظه صفحه
2 مرتبه (با 1 دقیقه فاصله زمانی)	شماره گیری مجدد ^{2*}
خط تلفن RJ-11، اتصال تلفن RJ-11	رابط

1* سیاه و سفید تنها برای دریافت نمابرها.

2* مشخصات ممکن است بر حسب کشور یا منطقه متفاوت باشد.

لیست عملکرد شبکه

عملکردهای شبکه و IPv4/IPv6

ملاحظات	پشتیبانی شده	عملکردها	
-	✓	IPv4	چاپ شبکه‌ای (WindowsEpsonNet Print)
-	✓	IPv6، IPv4	(WindowsStandard TCP/IP)
یا Windows Vista یا بالاتر	✓	IPv6، IPv4	چاپ (WSD (Windows
-	✓	IPv6، IPv4	چاپ (Mac OSBonjour)
-	✓	IPv6، IPv4	چاپ (WindowsIPP، Mac OS)
وسیله اطلاعاتی	-	IPv4	چاپ UPnP
دوربین دیجیتالی	-	IPv4	چاپ (Wi-FiPictBridge)
-	✓	IPv4	Epson Connect (چاپ ایمیل، چاپ از راه دور)
Mac یا iOS 5 یا جدیدتر یا OS X v10.7 یا جدیدتر	✓	IPv6، IPv4	(Mac OS، iOSAirPrint)
-	✓	IPv6، IPv4	Google Cloud Print

ضمیمه

ملاحظات	پشتیبانی شده	عملکردها		
-	✓	IPv6، IPv4	Epson Scan 2	اسکن شبکه ای
-	-	IPv4	Event Manager	
-	✓	IPv4	Epson Connect (اسکن به حافظه ابری)	
یا OS X Mavericks یا بالاتر	✓	IPv6، IPv4	AirPrint (اسکن)	
-	✓	ADF (اسکن دورو)		
-	✓	IPv4	ارسال یک نمابر	نمبر
-	✓	IPv4	دریافت یک نمابر	
OS X Mountain Lion یا بالاتر	✓	IPv6، IPv4	AirPrint (نمبر خروجی)	

مشخصات Wi-Fi

IEEE 802.11b/g/n ^{1*}	استانداردها
2.4 گیگاهرتز	دامنه فرکانس
(dBm (EIRP 20	حداکثر نیروی فرکانس رادیویی ارسال شده
زیرساخت، Wi-Fi Direct ساده ^{2*}	حالت‌های هماهنگی
WEP (64/128 بیت)، WPA2-PSK (AES) ^{4*} ، WPA2-Enterprise (AES)	امنیت اتصال بی‌سیم ^{3*}

1* IEEE 802.11n تنها برای HT20 در دسترس می‌باشد.

2* برای IEEE 802.11b پشتیبانی نمی‌شود.

3* قابلیت Wi-Fi Direct تنها از WPA2-PSK (AES) پشتیبانی می‌کند.

4* با استانداردهای WPA2 با پشتیبانی برای WPA/WPA2 Personal مطابقت دارد.

مشخصات اترنت

IEEE802.3i (10BASE-T) ^{1*} IEEE802.3u (100BASE-TX) IEEE802.3ab (1000BASE-T) ^{1*} IEEE802.3az (Energy Efficient Ethernet) ^{2*}	استانداردها
خودکار، تمام دابلکس 10 مگابیت/ثانیه، نیمه دابلکس 10 مگابیت/ثانیه، تمام دابلکس 100 مگابیت/ثانیه، نیمه دابلکس 100 مگابیت/ثانیه	حالت ارتباط
RJ-45	متصل کننده

1* از کابل گروه 5e یا بالاتر STP (جفتی پیچ خورده روکش دار) استفاده کنید تا از احتمال تداخل رادیویی جلوگیری شود.

ضمیمه

2* دستگاه متصل باید با استانداردهای IEEE802.3az مطابقت داشته باشد.

پروتکل امنیتی

IEEE802.1X*	
فیلتر کردن IPsec/IP	
سرور/سرویس گیرنده HTTPS	SSL/TLS
IPPS	
(SSL/TLS ,SMTPS (STARTTLS	
SNMPv3	

* برای اتصال باید از دستگاهی استفاده کنید که با IEEE802.1X سازگار است.

سازگاری PostScript Level 3

PostScript استفاده شده در این چاپگر با PostScript Level 3 مطابقت دارد.

سرویس های شخص ثالث پشتیبانی شده

iOS 5 یا بالاتر/Mac OS X v10.7.x یا بالاتر	چاپ	AirPrint
OS X Mavericks یا بالاتر	اسکن	
OS X Mountain Lion یا بالاتر	نمابر	
Google Cloud Print		

مشخصات دستگاه USB خارجی

حداکثر ظرفیت	دستگاهها
2 ترابایت (فرمت شده با FAT، FAT32 یا exFAT)	درایو فلش USB

می توانید از دستگاههای زیر استفاده کنید:

دستگاهی که به یک درایور اختصاص داده شده نیاز دارد

دستگاهی با تنظیمات ایمنی (رمز عبور، رمزگذاری و مانند این)

Epson نمی تواند تمام عملکردهای دستگاههای متصل خارجی را تضمین کند.

ضمیمه

مشخصات داده پشتیبانی شده

قالب فایل	با نسخه Exif 2.31 استاندارد گرفته شده با دوربین های دیجیتال DCF ^{1*} نسخه 1.0 یا 2.0 ^{2*} سازگار تصاویر سازگار با TIFF 6.0 طبق زیر <input type="checkbox"/> تصاویر RGB تمام رنگی (فشرده نشده است) <input type="checkbox"/> تصاویر دوتایی (فشرده نشده است یا با CCITT رمزگذاری شده است) نسخه PDF 1.7 سازگار با فایل داده
اندازه تصویر	افقی: 80 تا 10200 پیکسل عمودی: 80 تا 10200 پیکسل
اندازه فایل	کمتر از 2 گیگابایت
حداکثر تعداد فایل ها	JPEG: 9990 ^{3*} TIFF: 999 PDF: 999

1* قانون طراحی برای فایل سیستم دوربین.

2* داده عکس ذخیره شده بر روی دوربین های دیجیتال با یک حافظه داخلی پشتیبانی نمی شود.

3* تا 999 فایل می تواند هر بار نشان داده شود. (اگر تعداد فایل ها بیش از 999 باشد، فایل ها بصورت گروهی نشان داده می شوند.)

نکته:

«X» زمانی که چاپگر نمی تواند فایل تصویر را تشخیص دهد بر روی صفحه LCD نشان داده می شود. در این حالت، اگر یک چیدمان تصویر چندتایی را انتخاب کنید، قسمت های خالی چاپ می شوند.

ابعاد

فقط چاپگر

ابعاد	ذخیره <input type="checkbox"/> عرض: 425 میلی متر (16.7 اینچ) <input type="checkbox"/> عمق ^{1*} : 535 میلی متر (21.1 اینچ) <input type="checkbox"/> ارتفاع: 357 میلی متر (14.1 اینچ) چاپ <input type="checkbox"/> عرض: 425 میلی متر (16.7 اینچ) <input type="checkbox"/> طول: 578 میلی متر (22.8 اینچ) <input type="checkbox"/> ارتفاع: 449 میلی متر (17.7 اینچ)
عرض ^{2*}	حدود 18.3 کیلوگرم (40.3 پوند)

1* بدون اینکه سینی خروجی نصب شده باشد.

2* بدون توزیع کننده جوهر و سیم برق.

ضمیمه

چاپگرها با گزینه

اینها ابعاد چاپگرها با 1 واحد کاست کاغذ اختیاری است.

ابعاد	ذخیره <input type="checkbox"/> عرض: 425 میلی‌متر (16.7 اینچ) <input type="checkbox"/> عمق ^{1*} : 535 میلی‌متر (21.1 اینچ) <input type="checkbox"/> ارتفاع: 457 میلی‌متر (18.0 اینچ) چاپ <input type="checkbox"/> عرض: 425 میلی‌متر (16.7 اینچ) <input type="checkbox"/> طول: 578 میلی‌متر (22.8 اینچ) <input type="checkbox"/> ارتفاع: 549 میلی‌متر (21.6 اینچ)
عرض ^{2*}	حدود 22.9 کیلوگرم (50.5 پوند)

1* بدون اینکه سینی خروجی نصب شده باشد.

2* بدون توزیع کننده جوهر و سیم برق.

مشخصات الکتریکی

مدل	مدل 100 تا 240 ولت	مدل 220 تا 240 ولت
دامنه فرکانس ارزیابی شده	50 تا 60 هرتز	50 تا 60 هرتز
جریان ارزیابی شده	0.5 تا 0.9 آمپر	0.5 آمپر
مصرف برق (با اتصال USB)	کپی های تکی: حدود 23 وات (ISO/IEC24712) حالت آماده: حدود 10 وات حالت خواب: حدود 1.4 وات خاموش: حدود 0.2 وات	کپی های تکی: حدود 23 وات (ISO/IEC24712) حالت آماده: حدود 10 وات حالت خواب: حدود 1.4 وات خاموش: حدود 0.2 وات

نکته:

برای بررسی ولتاژ به برچسب روی چاپگر مراجعه کنید.

کاربران اروپایی برای اطلاع از جزئیات مربوط به مصرف برق، به وب سایت زیر مراجعه نمایند.

<http://www.epson.eu/energy-consumption>

ضمیمه

مشخصات محیطی

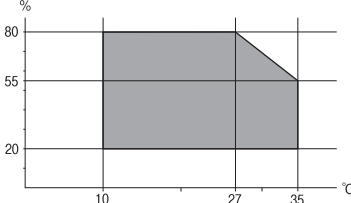
<p>از این چاپگر در محدوده ای که در نمودار زیر نشان داده شده است استفاده کنید.</p>  <p>دما: 10 تا 35°C (50 تا 95°F) رطوبت: 20 تا 80% رطوبت نسبی (بدون تغلیظ)</p>	<p>کارکرد</p>
<p>دما: -20 تا 40°C (-4 تا 104°F)* رطوبت: 5 تا 85 درصد RH (بدون تراکم)</p>	<p>ذخیره</p>

* می توانید برای یک ماه در دمای 40 درجه سانتی گراد (104 درجه فارنهایت) نگهدارید.

ملاحظات زیست محیطی در رابطه با توزیع کننده های جوهر

<p>-30 تا 40°C (-22 تا 104°F)*</p>	<p>دمای نگهداری</p>
<p>-13°C (8.6°F) یخ جوهر آب می شود و پس از حدود 5 ساعت در دمای 25°C (77°F) قابل استفاده می گردد.</p>	<p>دمای انجماد</p>

* می توانید برای یک ماه در دمای 40°C (104°F) نگهداری کنید.

نیازمندی های سیستم

Windows 10 (32-bit، 64-bit) / Windows 8.1 (32-bit، 64-bit) / Windows 8 (32-bit، 64-bit) / Windows 7 (32-bit، 64-bit)،
 Windows XP Professional x64 Edition / Windows XP SP3 (32-bit، 64-bit) یا جدیدتر (32-bit) / Windows Vista (32-bit، 64-bit) /
 SP2 یا جدیدتر // Windows Server 2016 / Windows Server 2012 R2 / Windows Server 2012 / Windows Server 2008 R2 / Windows Server 2003 SP2
 یا جدیدتر / Windows Server 2003 R2 / macOS High Sierra
 v10.7.x / Mac OS X v10.6.8

نکته:

Mac OS ممکن است از برخی از برنامه ها و ویژگی ها پشتیبانی نکند.

از فایل سیستم UNIX (UFS) برای Mac OS پشتیبانی نمی شود.

اطلاعات فونت

فونت های موجود برای پست اسکرپت

نام فونت	خانواده	معادل HP
Nimbus Mono	Bold Italic ,Italic ,Bold ,Medium	Courier
Letter Gothic	Italic ,Bold ,Medium	Letter Gothic
Nimbus Mono PS	Bold Oblique ,Oblique ,Bold ,Regular	CourierPS
Nimbus Roman No4	Bold Italic ,Italic ,Bold ,Medium	CG Times
URW Classico	Bold Italic ,Italic ,Bold ,Medium	CG Omega
URW Coronet	-	Coronet
URW Clarendon Condensed	-	Clarendon Condensed
URW Classic Sans	Bold Italic ,Italic ,Bold ,Medium	Univers
URW Classic Sans Condensed	Bold Italic ,Italic ,Bold ,Medium	Univers Condensed
Antique Olive	Italic ,Bold ,Medium	Antique Olive
Garamond	Kursiv Halbfett ,Kursiv ,Halbfett ,Antiqua	Garamond
Mauritius	-	Marigold
Algiers	Extra Bold ,Medium	Albertus
NimbusSansNo2	Bold Italic ,Italic ,Bold ,Medium	Arial
Nimbus Roman No9	Bold Italic ,Italic ,Bold ,Medium	Times New Roman
Nimbus Sans	Bold Oblique ,Oblique ,Bold ,Medium	Helvetica
Nimbus Sans Narrow	Bold Oblique ,Oblique ,Bold ,Medium	Helvetica Narrow
Palladio	Bold Italic ,Italic ,Bold ,Roman	Palatino
URW Gothic	Demi Oblique ,Book Oblique ,Demi ,Book	ITC Avant Garde
URW Bookman	Demi Italic ,Light Italic ,Demi ,Light	ITC Bookman
URW Century Schoolbook	Bold Italic ,Italic ,Bold ,Roman	New Century Schoolbook
Nimbus Roman	Bold Italic ,Italic ,Bold ,Medium	Times
URW Chancery Medium Italic	-	ITC Zapf Chancery Italic
Symbol	-	Symbol
URW Dingbats	-	Wingdings
Dingbats	-	ITC Zapf Dingbats
Standard Symbol	-	SymbolPS

ضمیمه

فونت های موجود برای (PCL (URW

فونت قابل مقیاس

مجموعه نمادها برای PCL5	معادل HP	خانواده	نام فونت
1	Courier	Bold Italic .Italic .Bold .Medium	Nimbus Mono
1	Letter Gothic	Italic .Bold .Medium	Letter Gothic
3	CourierPS	Bold Oblique .Oblique .Bold .Regular	Nimbus Mono PS
2	CG Times	Bold Italic .Italic .Bold .Medium	Nimbus Roman No4
3	CG Omega	Bold Italic .Italic .Bold .Medium	URW Classico
3	Coronet	-	URW Coronet
3	Clarendon Condensed	-	URW Clarendon Condensed
2	Univers	Bold Italic .Italic .Bold .Medium	URW Classic Sans
3	Univers Condensed	Bold Italic .Italic .Bold .Medium	URW Classic Sans Condensed
3	Antique Olive	Italic .Bold .Medium	Antique Olive
3	Garamond	Kursiv Halbfett .Kursiv .Halbfett .Antiqua	Garamond
3	Marigold	-	Mauritius
3	Albertus	Extra Bold .Medium	Algiers
3	Arial	Bold Italic .Italic .Bold .Medium	NimbusSansNo2
3	Times New	Bold Italic .Italic .Bold .Medium	Nimbus Roman No9
3	Helvetica	Bold Oblique .Oblique .Bold .Medium	Nimbus Sans
3	Helvetica Narrow	Bold Oblique .Oblique .Bold .Medium	Nimbus Sans Narrow
3	Palatino	Bold Italic .Italic .Bold .Roman	Palladio
3	ITC Avant Garde Gothic	Demi Oblique .Book Oblique .Demi .Book	URW Gothic
3	ITC Bookman	Demi Italic .Light Italic .Demi .Light	URW Bookman
3	New Century Schoolbook	Bold Italic .Italic .Bold .Roman	URW Century Schoolbook
3	Times	Bold Italic .Italic .Bold .Medium	Nimbus Roman
3	ITC Zapf Chancery Medium Italic	-	URW Chancery Medium Italic
4	Symbol	-	Symbol
5	Wingdings	-	URW Dingbats
6	ITC Zapf Dingbats	-	Dingbats
4	SymbolPS	-	Standard Symbol

ضمیمه

نام فونت	خانواده	معادل HP	مجموعه نمادها برای PCL5
URW David	Bold ,Medium	HP David	7
URW Narkis	Bold ,Medium	HP Narkis	7
URW Miryam	Italic ,Bold ,Medium	HP Miryam	7
URW Koufi	Bold ,Medium	Koufi	8
URW Naskh	Bold ,Medium	Naskh	8
URW Ryadh	Bold ,Medium	Ryadh	8

فونت Bitmap

نام فونت	مجموعه نماد
Line Printer	9

فونت OCR/Barcode Bitmap (فقط برای PCL5)

نام فونت	خانواده	مجموعه نماد
OCR A	-	10
OCR B	-	11
Code39	4.68cpi ,9.37cpi	12
EAN/UPC	Bold ,Medium	13

نکته:

بسته به تراکم چاپ، یا کیفیت یارنگ کاغذ، فونت های *OCR A*، *OCR B*، *Code39* و *EAN/UPC* ممکن است قابل خواندن نباشد. قبل از چاپ در مقدار زیاد، یک نمونه چاپ کنید و مطمئن شوید که فونت ها خوانده می شود.

فهرست مجموعه های نماد

چاپگر شما می تواند به انواع مختلفی از مجموعه های نماد دسترسی داشته باشد. تعداد زیادی از این مجموعه های نماد فقط در نویسه های بین المللی خاص هر زبان متفاوت است.

وقتی در نظر می گیرید که از کدام فونت استفاده کنید، باید همچنین در نظر بگیرید که کدام مجموعه نماد را با فونت ترکیب کنید.

نکته:

از آنجاییکه اغلب نرم افزارها به طور خودکار از فونت ها و نمادها استفاده می کنند، احتمالاً نیازی ندارید که تنظیمات چاپگر را انجام دهید. با این حال، اگر شما برنامه های کنترل چاپگر خود را می نویسید، یا اگر از یک نرم افزار قدیمی استفاده می کنید که نمی تواند فونت ها را کنترل کند، برای کسب جزئیات درباره مجموعه نماد به بخش های زیر مراجعه کنید.

ضمیمه

فهرست مجموعه نمادهای PCL 5

طبقه بندی فونت													ویژگی	نام مجموعه نماد
13	12	11	10	9	8	7	6	5	4	3	2	1		
-	-	-	-	-	-	-	-	-	-	✓	✓	✓	0D	Norweg1
-	-	-	-	✓	-	-	-	-	-	-	-	-	0E	Roman Extension
-	-	-	-	-	-	-	-	-	-	✓	✓	✓	0I	Italian
-	-	-	-	✓	-	-	-	-	-	✓	✓	✓	0N	ECM94-1
-	-	-	-	-	-	-	-	-	-	✓	✓	✓	0S	Swedis2
-	-	-	-	-	✓	✓	-	-	-	✓	✓	✓	0U	ANSI ASCII
-	-	-	-	-	-	-	-	-	-	✓	✓	✓	1E	UK
-	-	-	-	-	-	-	-	-	-	✓	✓	✓	1F	French2
-	-	-	-	-	-	-	-	-	-	✓	✓	✓	1G	German
-	-	-	-	✓	-	-	-	-	-	✓	✓	✓	1U	Legal
-	-	-	-	✓	-	-	-	-	-	✓	✓	✓	2N	8859-2 ISO
-	-	-	-	-	-	-	-	-	-	✓	✓	✓	2S	Spanish
-	-	-	-	-	-	-	-	-	-	✓	✓	✓	4N	ISO 8859/4 Latin 4
-	-	-	-	-	-	-	-	-	-	✓	✓	✓	4U	Roman-9
-	-	-	-	-	✓	✓	-	-	-	✓	✓	✓	5M	PsMath
-	-	-	-	✓	-	-	-	-	-	✓	✓	✓	5N	8859-9 ISO
-	-	-	-	-	-	-	-	-	-	✓	✓	✓	5T	WiTurkish
-	-	-	-	-	-	-	-	-	-	✓	✓	✓	6J	MsPublishin
-	-	-	-	-	-	-	-	-	-	✓	✓	✓	6M	VeMath
-	-	-	-	✓	-	-	-	-	-	✓	✓	✓	6N	8859-10ISO
-	-	-	-	-	-	-	-	-	-	✓	✓	✓	7J	DeskTop
-	-	-	-	-	✓	✓	-	-	-	✓	✓	✓	8M	Math-8
-	-	-	-	✓	-	-	-	-	-	✓	✓	✓	8U	Roman-8
-	-	-	-	-	-	-	-	-	-	✓	✓	✓	9E	WiE.Europe
-	-	-	-	-	-	-	-	-	-	✓	✓	✓	9J	Pc1004
-	-	-	-	✓	-	-	-	-	-	✓	✓	✓	9N	8859-15ISO
-	-	-	-	-	-	-	-	-	-	✓	✓	✓	9T	PcTk437
-	-	-	-	-	-	-	-	-	-	✓	✓	✓	9U	Windows

ضمیمه

طبقه بندی فونت													ویژگی	نام مجموعه نماد
13	12	11	10	9	8	7	6	5	4	3	2	1		
-	-	-	-	-	-	-	-	-	-	✓	✓	✓	10J	PsText
-	-	-	-	✓	-	-	-	-	-	✓	✓	✓	10U	IBM-US
-	-	-	-	✓	-	-	-	-	-	✓	✓	✓	11U	IBM-DN
-	-	-	-	-	-	-	-	-	-	✓	✓	✓	12J	McText
-	-	-	-	✓	-	-	-	-	-	✓	✓	✓	12U	PcMultiling
-	-	-	-	-	-	-	-	-	-	✓	✓	✓	13J	VeInternati
-	-	-	-	-	-	-	-	-	-	✓	✓	✓	13U	PcEur858
-	-	-	-	-	-	-	-	-	-	✓	✓	✓	14J	VeUS
-	-	-	-	-	-	-	-	-	-	✓	✓	✓	15U	PiFont
-	-	-	-	-	-	-	-	-	-	✓	✓	✓	17U	PcE.Europe
-	-	-	-	-	✓	✓	-	-	-	✓	✓	✓	18N	Unicode 3.0
-	-	-	-	-	-	-	-	-	-	✓	✓	✓	19L	WiBALT
-	-	-	-	-	-	-	-	-	-	✓	✓	✓	19U	WiAnsi
-	-	-	-	-	-	-	-	-	-	✓	✓	✓	26U	PcBlit775
-	-	-	-	-	-	-	-	-	-	-	✓	✓	3R	Pc866Cyr
-	-	-	-	-	-	-	-	-	-	-	✓	✓	8G	Greek8
-	-	-	-	-	-	-	-	-	-	-	✓	✓	9G	WinGrk
-	-	-	-	-	-	-	-	-	-	-	✓	✓	9R	WinCyr
-	-	-	-	-	-	-	-	-	-	-	✓	✓	10G	Pc851Grk
-	-	-	-	✓	-	-	-	-	-	-	✓	✓	10N	ISOCyr
-	-	-	-	-	-	-	-	-	-	-	✓	✓	12G	Pc8Grk
-	-	-	-	-	-	-	-	-	-	-	✓	✓	12N	ISOGrk
-	-	-	-	-	-	-	-	-	-	-	✓	✓	14R	Pc866Ukr
-	-	-	-	-	-	✓	-	-	-	-	-	✓	0H	Hebrew7
-	-	-	-	-	-	✓	-	-	-	-	-	✓	7H	8859-8 ISO
-	-	-	-	-	-	✓	-	-	-	-	-	✓	8H	Hebrew8
-	-	-	-	-	-	✓	-	-	-	-	-	✓	15H	Pc862Heb
-	-	-	-	-	-	✓	-	-	-	-	-	✓	15Q	PC-862, Hebrew
-	-	-	-	-	✓	-	-	-	-	-	-	-	8V	Arabic8
-	-	-	-	-	✓	-	-	-	-	-	-	-	9V	HPWARA

ضمیمه

طبقه بندی فونت													ویژگی	نام مجموعه نماد
13	12	11	10	9	8	7	6	5	4	3	2	1		
-	-	-	-	-	✓	-	-	-	-	-	-	-	10V	Pc864Ara
-	-	-	-	-	-	-	-	-	✓	-	-	-	19M	Symbol
-	-	-	-	-	-	-	-	✓	-	-	-	-	579L	Wingdings
-	-	-	-	-	-	-	✓	-	-	-	-	-	14L	ZapfDingbats
-	-	-	✓	-	-	-	-	-	-	-	-	-	0O	OCR A
-	-	✓	-	-	-	-	-	-	-	-	-	-	1O	OCR B
-	-	✓	-	-	-	-	-	-	-	-	-	-	3Q	OCR B Extension
-	✓	-	-	-	-	-	-	-	-	-	-	-	0Y	Code3-9
✓	-	-	-	-	-	-	-	-	-	-	-	-	8Y	EAN/UPC

نصب واحدهای اختیاری

کد دستگاه کاست اسناد اختیاری

مورد زیر کد دستگاه کاست اسناد اختیاری است.

برای کاربران در سراسر جهان: (Optional Cassette Unit (C12C932871

برای کاربران در هند: (Optional Cassette Unit (C12C932881

نصب واحدهای کاست کاغذ اختیاری

! احتیاط: 

مطمئن شوید که قبل از شروع نصب، چاپگر را خاموش کرده اید، سیم برق را از چاپگر جدا کرده اید و اتصال همه کابل ها را قطع کرده اید. در غیر این صورت، سیم برق ممکن است در اثر آتش سوزی یا شوک الکتریکی آسیب ببیند.

هنگام بلند کردن چاپگر، دست های خود را در موقعیتی که در شکل زیر نشان داده شده است قرار دهید. اگر در حالت های دیگر چاپگر را بلند کنید، ممکن است چاپگر بیفتد یا وقتی می خواهید آن را پایین بگذارید انگشت شما زیر آن گیر کند.

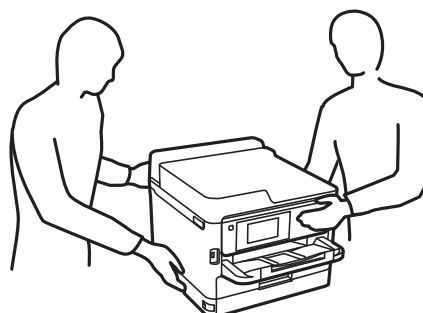

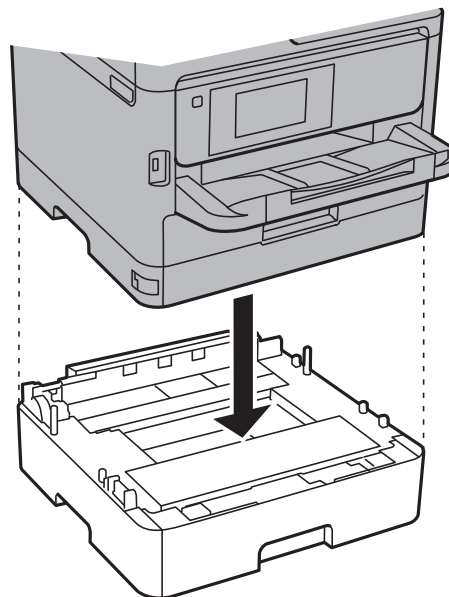

ضمیمه

1. با فشار دادن دکمه  چاپگر را خاموش کنید و سپس کابل برق را جدا کنید.
2. کابل های متصل را جدا کنید.
3. واحد کاست اسناد اختیاری را از جعبه خود خارج کرده و سپس نگهدارنده های محافظتی را بردارید.
4. واحد کاست اسناد اختیاری را در جایی قرار دهید که می خواهید چاپگر را تنظیم نمایید.
5. چاپگر را روی واحد کاست کاغذ اختیاری پایین بیاورید.

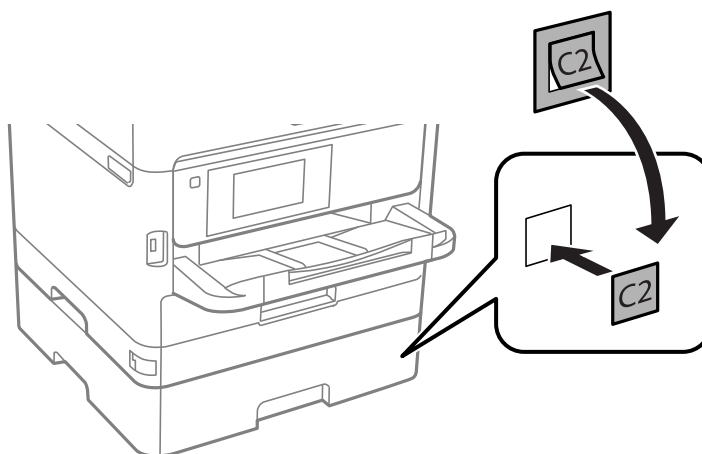

6. برچسبی قرار دهید که تعداد کاست را مشخص کند.



7. دوباره سیم برق و سایر کابل ها را وصل کنید و سپس چاپگر را به برق بزنید.
8. با فشار دادن دکمه  چاپگر را روشن کنید.

ضمیمه

9. دستگاه کاست اسناد اختیاری را بیرون بکشید و دوباره وارد کنید تا بررسی کنید که دستگاه کاست اسناد اختیاری در صفحه تنظیم کاغذ نمایش داده می شود.

نکته:

هنگام جدا کردن واحد کاست اسناد اختیاری، چاپگر را خاموش کنید، سیم برق را از پریز بکشید، تمام کابل ها را قطع کنید و سپس فرآیند نصب را به طور معکوس انجام دهید.

تنظیمات درایور چاپگر را انجام دهید.

اطلاعات مرتبط

← "کد دستگاه کاست اسناد اختیاری" در صفحه 239

تنظیم دستگاه کاست اسناد اختیاری در درایور چاپگر

برای استفاده از دستگاه کاست اسناد اختیاری، درایور چاپگر باید اطلاعات لازم را کسب کند.

تنظیم دستگاه کاست اسناد اختیاری در درایور چاپگر — Windows

نکته:

به عنوان سرپرست وارد رایانه شوید.

1. زبانه تنظیم اختیاری را از ویژگیهای چاپگر باز کنید.

Windows 10/Windows Server 2016

روی دکمه شروع کلیک کنید و روی پانل کنترل < مشاهده دستگاهها و چاپگرها در سخت افزار و صدا فشار دهید و نگهدارید. روی چاپگر کلیک راست کنید، یا آن را فشار دهید و نگه دارید، مشخصات چاپگر را انتخاب کنید و سپس روی زبانه تنظیم اختیاری کلیک کنید.

Windows 8.1/Windows 8/Windows Server 2012 R2/Windows Server 2012

دسک تاپ < تنظیمات < پانل کنترل < مشاهده دستگاهها و چاپگرها از سخت افزار و صدا را انتخاب کنید. روی چاپگر کلیک راست کنید، یا آن را فشار دهید و نگه دارید، مشخصات چاپگر را انتخاب کنید و سپس روی زبانه تنظیم اختیاری کلیک کنید.

Windows 7/Windows Server 2008 R2

روی دکمه شروع کلیک کنید و پانل کنترل < مشاهده دستگاهها و چاپگرها از سخت افزار و صدا را انتخاب کنید. روی چاپگر کلیک راست کنید، مشخصات چاپگر را انتخاب کنید و سپس روی زبانه تنظیم اختیاری کلیک کنید.

Windows Vista/Windows Server 2008

روی دکمه شروع کلیک کرده و سپس پانل کنترل < چاپگرها را از سخت افزار و صدا انتخاب کنید. روی چاپگر کلیک راست کنید، مشخصه را انتخاب کنید و سپس روی تنظیم اختیاری کلیک کنید.

Windows XP/Windows Server 2003 R2/Windows Server 2003

روی دکمه شروع کلیک کرده و پانل کنترل < چاپگرها و سایر سخت افزار < چاپگرها و نمابرها را انتخاب کنید. روی چاپگر کلیک راست کنید، مشخصه را انتخاب کنید و سپس روی زبانه تنظیم اختیاری کلیک کنید.

2. درخواست از چاپگر را انتخاب کنید و سپس روی دریافت کلیک کنید.

اطلاعات منابع کاغذ اختیاری در اطلاعات کنونی چاپگر نمایش داده می شود.

3. روی تأیید کلیک کنید.

ضمیمه

تنظیم دستگاه کاست اسناد اختیاری در درایور چاپگر — Mac OS

1. ترجیحات سیستم را از منوی  > چاپگرها و اسکنرها (یا چاپ و اسکن، چاپ و فابری) و سپس چاپگر را انتخاب کنید. روی گزینه‌ها و لوازم > گزینه‌ها (یا درایور) کلیک کنید.
2. طبق تعداد کاست های اسناد، Lower Cassette را تنظیم کنید.
3. روی تائید کلیک کنید.

اطلاعات تنظیمی

استانداردها و آیین نامه ها

استانداردها و توافق ها برای مدل آمریکایی

ایمنی	UL60950-1 CAN/CSA-C22.2 No.60950-1
EMC	FCC Part 15 Subpart B Class B CAN/CSA-CEI/IEC CISPR 22 Class B

این تجهیزات شامل مدول بی سیم زیر می شود.

سازنده: Seiko Epson Corporation

نوع: J26H006

این محصول با بخش 15 از قوانین FCC و RSS-210 از قوانین IC مطابقت دارد. Epson نمی تواند در قبال هر نوع عدم رضایت از نیازمندی های محافظتی که در اثر تغییرات غیر توصیه شده محصول ایجاد می شود مسئولیتی را بپذیرد. عملکرد دستگاه تحت دو شرط زیر است: (1) این دستگاه تداخل مضر ایجاد نمی کند، و (2) این دستگاه باید هر نوع تداخل دریافتی را بپذیرد از جمله تداخلی که می تواند منجر به کارکرد نامناسب دستگاه شود.

برای جلوگیری از تداخل رادیویی تحت سرویس مجوزدار، این دستگاه برای کارکرد در داخل ساختمان و دور از پنجره ها در نظر گرفته شده تا حداکثر حالت محافظت ارائه شود. تجهیزاتی (یا آنتن انتقال) که در بیرون از ساختمان نصب شده تحت این مجوز قرار دارد.

این دستگاه از محدودیت های قرارگیری در معرض تابش FCC/IC تبعیت می کند که برای محیط های بدون کنترل در نظر گرفته شده است، همچنین از دستورالعمل های قرارگیری در برابر تابش امواج رادیویی FCC و بخش مکمل C از قوانین قرارگیری در معرض تابش امواج رادیویی IC از OET65 و RSS-102 تبعیت می کند. این دستگاه باید طوری نصب شده و مورد استفاده قرار بگیرد تا رادیاتور حداقل 7.9 اینچ (20 سانتی متر) یا بیشتر از بدن انسان دور باشد (بجز بخش های بیرونی بدن مثل دست، مچ، پاها و زانو).

استانداردها و تأییدیه های مربوط به مدل اروپایی

برای کاربران اروپایی

بدین وسیله، Seiko Epson Corporation اعلام می دارد که مدل بی سیم زیر با آیین نامه 2014/53/EU انطباقی دارد. متن کامل بیانیه EU در مورد انطباق در وب سایت زیر وجود دارد.

<http://www.epson.eu/conformity>

C642B

ضمیمه

برای استفاده فقط در ایرلند، انگلستان، اتریش، آلمان، لیختن اشتاین، سوئیس، فرانسه، بلژیک، لوکزامبورگ، هلند، ایتالیا، پرتغال، اسپانیا، دانمارک، فنلاند، نروژ، سوئد، ایسلند، کرواسی، قبرس، یونان، اسلونی، مالت، بلغارستان، چک، استونی، مجارستان، لتونی، لیتوانی، لهستان، رومانی و اسلواکی.

Epson نمی تواند در قبال هر نوع عدم رضایت از نیازمندی های محافظتی که در اثر تغییرات غیر توصیه شده محصولات ایجاد می شود مسئولیتی را بپذیرد.



استانداردها و تأییدیه های مربوط به مدل استرالیایی

AS/NZS CISPR32 Class B	EMC
------------------------	-----

Epson بدینوسیله اعلام می کند که مدل های تجهیزات زیر با نیازمندی های ضروری و سایر مقررات مربوطه AS/NZS4268 مطابقت دارند:

C642B

Epson نمی تواند در قبال هر نوع عدم رضایت از نیازمندی های محافظتی که در اثر تغییرات غیر توصیه شده محصولات ایجاد می شود مسئولیتی را بپذیرد.

استانداردها و تأییدیه های مربوط به مدل نیوزلندی

General Warning

The grant of a Telepermit for any item of terminal equipment indicates only that Telecom has accepted that the item complies with minimum conditions for connection to its network. It indicates no endorsement of the product by Telecom, nor does it provide any sort of warranty. Above all, it provides no assurance that any item will work correctly in all respects with another item of Telepermitted equipment of a different make or model, nor does it imply that any product is compatible with all of Telecom's network services.

Telepermitted equipment only may be connected to the EXT telephone port. This port is not specifically designed for 3-wire-connected equipment. 3-wire-connected equipment might not respond to incoming ringing when attached to this port.

Important Notice

Under power failure conditions, this telephone may not operate. Please ensure that a separate telephone, not dependent on local power, is available for emergency use.

This equipment is not capable, under all operating conditions, of correct operation at the higher speeds for which it is designed. Telecom will accept no responsibility should difficulties arise in such circumstances.

This equipment shall not be set up to make automatic calls to the Telecom '111' Emergency Service.

German Blue Angel

برای بررسی این که آیا این چاپگر استانداردهای German Blue Angel را برآورده می کند یا خیر، به وبسایت زیر مراجعه کنید.

<http://www.epson.de/blauerengel>

ضمیمه

محدودیت های کپی کردن

برای اطمینان از استفاده قانونی و مسئولانه چاپگر محدودیت های زیر را رعایت کنید.

کپی موارد زیر طبق قانون ممنوع است:

صورتحساب های بانکی، مسکوکات، اوراق بهادار قابل عرضه در بازار صادر شده از طرف دولت، اوراق بهادار ضمانتی دولتی، و اوراق بهادار شهرداری

تمبر های پستی استفاده نشده، کارت پستال های از پیش مهر شده، و دیگر اقلام پستی رسمی پستی معتبر

تمبرهای درآمد صادر شده از طرف دولت، و اوراق بهادار صادر شده طبق روال قانونی

هنگام کپی کردن موارد زیر احتیاط کنید:

اوراق بهادار قابل عرضه در بازار خصوصی، (گواهی سهام، یادداشت های مذاکره، چک ها و سایر موارد)، بلیط های ماهانه، بلیط های امتیازی و سایر موارد.

گذرنامه ها، گواهی نامه های رانندگی، ضمانت های تناسب، کارت تردد در جاده، کوپن غذا، بلیط ها و سایر موارد.

نکته:

ممکن است کپی این موارد نیز طبق قانون ممنوع شده باشد.

استفاده مسئولانه از محتوای دارای حق چاپ:

ممکن است با کپی نامناسب از محتوای دارای حق چاپ از چاپگرها سواستفاده شود. به جز مواردی که با یک وکیل آگاه مشورت کرده اید، قبل از کپی کردن محتوای منتشر شده، در قبال گرفتن اجازه از دارنده حق کپی مسئول بوده و به آن احترام بگذارید.

جابجایی چاپگر

هنگامی که نیاز به حمل و نقل چاپگر به منظور جابجایی یا انجام تعمیرات دارید، مراحل زیر را برای بسته بندی چاپگر دنبال کنید.

ضمیمه

احتیاط: 

- ❑ هنگام حمل چاپگر، آن را در یک حالت ثابت بلند کنید. بلند کردن چاپگر در یک حالت ناپایدار و بی ثبات ممکن است منجر به آسیب شود.
- ❑ به دلیل سنگین بودن چاپگر، همیشه باید هنگام باز کردن بسته‌بندی و جابجایی آن دو نفر حضور داشته باشند.
- ❑ هنگام بلند کردن چاپگر، دست‌های خود را در موقعیتی که در شکل زیر نشان داده شده است قرار دهید. اگر در حالت‌های دیگر چاپگر را بلند کنید، ممکن است چاپگر بیفتد یا وقتی می‌خواهید آن را پایین بگذارید انگشت شما زیر آن گیر کند.

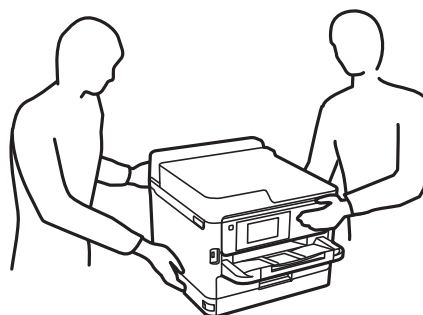

- ❑ هنگام حمل چاپگر، آن را بیشتر از 10 درجه کج نکنید؛ در غیر این صورت ممکن است چاپگر بیفتد.
- ❑ هنگام باز و بسته کردن قسمت اسکت مراقب دست یا انگشتان خود باشید که گیر نکنند. در غیر این صورت ممکن است صدمه ببینید.

مهم: 

- ❑ هنگام نگهداری یا انتقال چاپگر، آن را کج نکنید، آن را بصورت عمودی نگه دارید یا آن را وارونه کنید در غیر این صورت ممکن است جوهر نشست کند.
- ❑ اجازه دهید توزیع کننده های جوهر نصب شده باقی بمانند. با جدا کردن توزیع کننده های جوهر ممکن است هد چاپ خشک شود و چاپگر قادر به چاپ نباشد.

1. با فشار دادن دکمه  چاپگر را خاموش کنید.

2. اطمینان حاصل کنید که چراغ روشن-خاموش در حالت خاموش قرار گیرد و سپس سیم برق را از پریز بکشید.

مهم: 

هنگامی که چراغ روشن-خاموش در حالت خاموش است، سیم برق را از پریز جدا کنید. در غیر این صورت چاپگر به وضعیت اولیه خود باز نمی‌گردد و باعث خشک شدن جوهر شده و ممکن است انجام چاپ غیرممکن گردد.

3. اتصال همه کابل‌ها نظیر سیم برق و کابل USB را قطع کنید.

4. در صورتی که چاپگر دستگاه‌های ذخیره‌سازی خارجی را پشتیبانی می‌کند، اطمینان حاصل کنید آنها متصل نیستند.

5. همه کاغذها را از چاپگر خارج کنید.

6. مطمئن شوید هیچ سندی در چاپگر نباشد.

ضمیمه

7. در حالی که درپوش اسناد بسته است، قسمت اسکنر را باز کنید. هد چاپ را توسط نوار چسب محکم کنید.

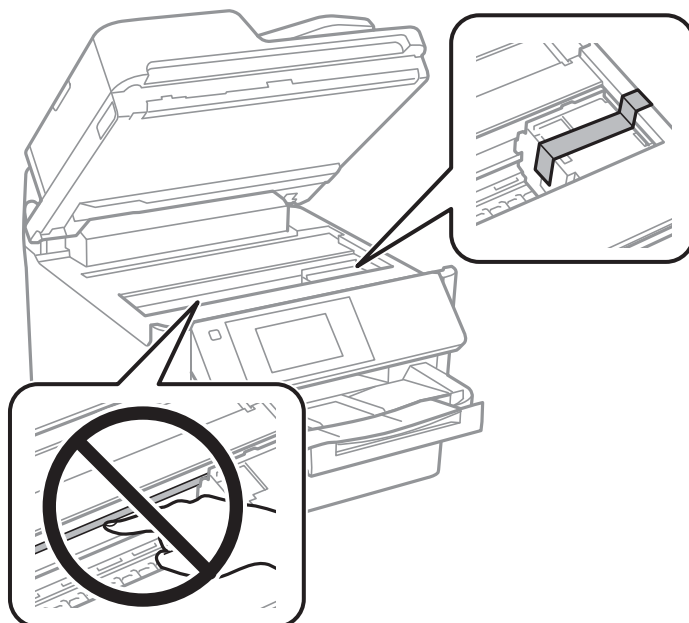

8. قسمت اسکنر را ببندید.

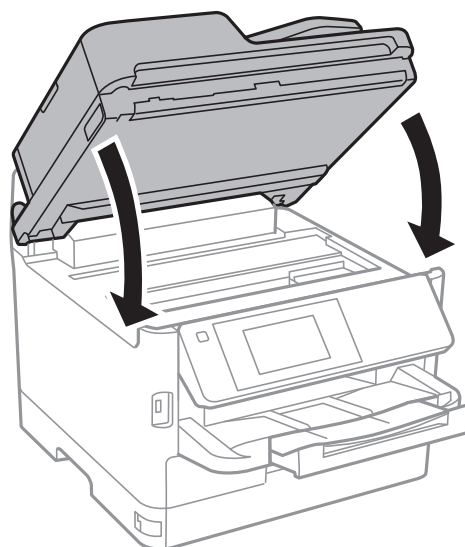

ضمیمه

9. کاست کاغذ اختیاری و کابینت را در صورتی که می باشد، باز کنید.

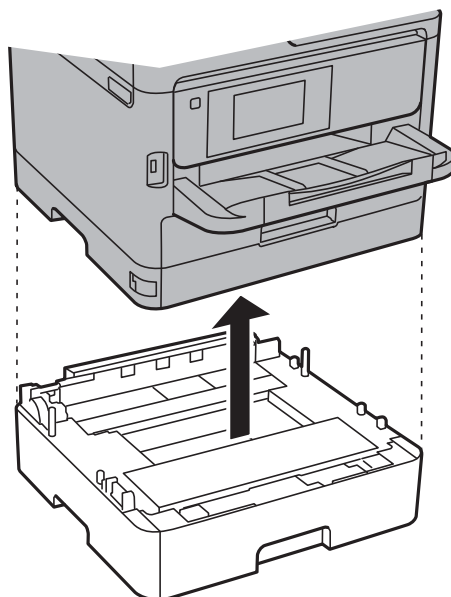

10. جهت بسته‌بندی زیر همانند شکل زیر آماده شوید.

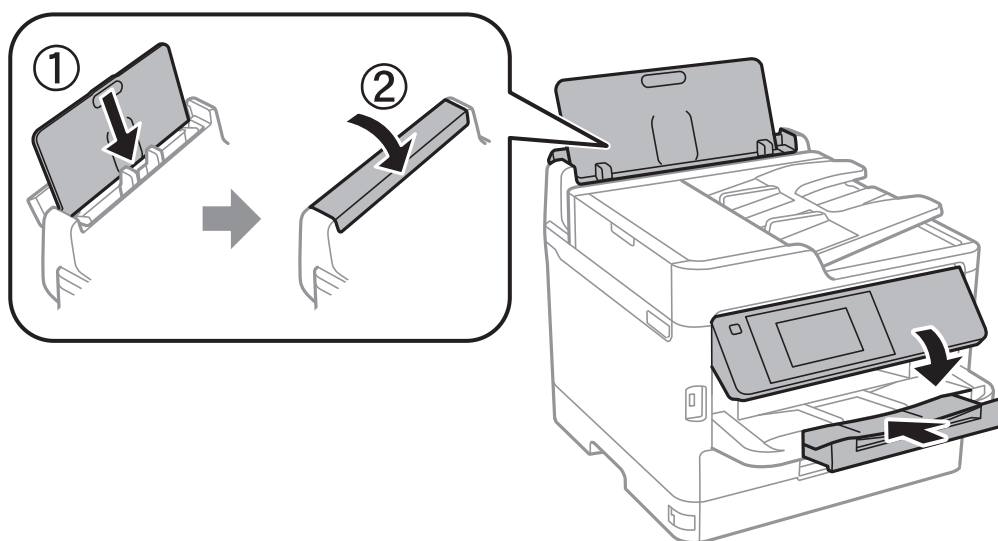

11. سینی خروجی را از چاپگر جدا کنید.

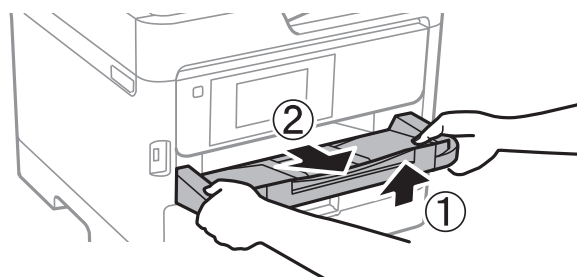

12. با استفاده از لوازم محافظتی، چاپگر را در جعبه بسته‌بندی کنید.

ضمیمه

هنگام استفاده مجدد از چاپگر، حتماً نوار چسب روی هد چاپ را باز کنید. اگر کیفیت چاپ در چاپ‌های بعدی کاهش یافت هد چاپ را تمیز و تراز کنید.

اطلاعات مرتبط

- ◀ "نام و عملکرد قطعات" در صفحه 15
- ◀ "بررسی و تمیز کردن هد چاپ" در صفحه 167
- ◀ "تراز کردن هد چاپ" در صفحه 168

حق نسخه‌برداری

تکثیر و نگهداری این نشریه در سیستم‌های بازبازی یا انتقال هر بخش از آن به روش‌های مختلف الکترونیکی، مکانیکی، فتوکپی، ضبط یا جز آن بدون کسب مجوز کتبی از شرکت Seiko Epson ممنوع است. استفاده از اطلاعات مندرج در اینجا مشمول مسئولیت حق اختراع نیست. بابت خسارات ناشی از استفاده اطلاعات در اینجا هیچ مسئولیتی پذیرفته نمی‌شود. اطلاعات مندرج در اینجا فقط برای محصولات Epson طراحی شده است. Epson بابت استفاده از این اطلاعات برای محصولات دیگر مسئولیتی نمی‌پذیرد.

نه شرکت Seiko Epson و نه شرکت‌های وابسته آن در قبال خسارت، زیان، هزینه یا مخارج تحمیل شده به خریدار یا اشخاص ثالث در نتیجه تصادف، سوءاستفاده یا استفاده نادرست از این محصول یا اصلاحات، تعمیرات یا تغییرات غیرمجاز محصول یا (به استثنای ایالات متحده) کوتاهی در رعایت دستورالعمل‌های بهره‌برداری و نگهداری شرکت Seiko Epson در برابر خریدار این محصول یا اشخاص ثالث مسئولیتی نخواهد داشت.

شرکت Seiko Epson و شرکت‌های وابسته به آن در قبال خسارات یا مشکلات ناشی از استفاده از گزینه‌ها یا محصولات مصرفی غیر از مواردی که شرکت Seiko Epson "محصولات اصل Epson" یا "محصولات مورد تایید Epson" اعلام کرده است، مسئولیتی نخواهند داشت.

شرکت Seiko Epson بابت خسارات ناشی از تداخل الکترومغناطیسی بر اثر مصرف کابل‌های رابط غیر از آنهایی که شرکت Seiko Epson "محصولات مورد تایید Epson" اعلام کرده است، مسئولیتی ندارد.

© Seiko Epson Corporation 2018

محتوای این راهنما و مشخصات این محصول ممکن است بدون اعلام قبلی تغییر کند.

علائم تجاری

□ EPSON® یک علامت تجاری ثبت شده است، و EPSON EXCEED YOUR VISION یا EXCEED YOUR VISION علامت تجاری شرکت Seiko Epson است.

□ Epson Scan 2 software is based in part on the work of the Independent JPEG Group.

ضمیمه

libtiff

Copyright © 1988-1997 Sam Leffler

Copyright © 1991-1997 Silicon Graphics, Inc.

Permission to use, copy, modify, distribute, and sell this software and its documentation for any purpose is hereby granted without fee, provided that (i) the above copyright notices and this permission notice appear in all copies of the software and related documentation, and (ii) the names of Sam Leffler and Silicon Graphics may not be used in any advertising or publicity relating to the software without the specific, prior written permission of Sam Leffler and Silicon Graphics.

THE SOFTWARE IS PROVIDED "AS-IS" AND WITHOUT WARRANTY OF ANY KIND, EXPRESS, IMPLIED OR OTHERWISE, INCLUDING WITHOUT LIMITATION, ANY WARRANTY OF MERCHANTABILITY OR FITNESS FOR A PARTICULAR PURPOSE.

IN NO EVENT SHALL SAM LEFFLER OR SILICON GRAPHICS BE LIABLE FOR ANY SPECIAL, INCIDENTAL, INDIRECT OR CONSEQUENTIAL DAMAGES OF ANY KIND, OR ANY DAMAGES WHATSOEVER RESULTING FROM LOSS OF USE, DATA OR PROFITS, WHETHER OR NOT ADVISED OF THE POSSIBILITY OF DAMAGE, AND ON ANY THEORY OF LIABILITY, ARISING OUT OF OR IN CONNECTION WITH THE USE OR PERFORMANCE OF THIS SOFTWARE.

The N-Mark is a trademark or registered trademark of NFC Forum, Inc. in the United States and in other countries.

QR Code is a registered trademark of DENSO WAVE INCORPORATED in Japan and other countries.

Intel® is a registered trademark of Intel Corporation.

Microsoft®, Windows®, Windows Server®, and Windows Vista® are registered trademarks of Microsoft Corporation.

Apple, Macintosh, macOS, OS X, Bonjour, ColorSync, Safari, AirPrint, the AirPrint Logo, iPad, iPhone, iPod touch, and iTunes are trademarks of Apple Inc., registered in the U.S. and other countries.

Google Cloud Print, Chrome, Chrome OS, Google Play and Android are trademarks of Google Inc.

Adobe, the Adobe logo, Acrobat, Photoshop, PostScript®3™, and Reader are either registered trademarks or trademarks of Adobe Systems Incorporated in the United States and/or other countries.

Albertus, Arial, Coronet, Gill Sans, Joanna and Times New Roman are trademarks of The Monotype Corporation registered in the United States Patent and Trademark Office and may be registered in certain jurisdictions.

ITC Avant Garde Gothic, ITC Bookman, Lubalin Graph, Mona Lisa, ITC Symbol, Zapf Chancery and Zapf Dingbats are trademarks of International Typeface Corporation registered in the U.S. Patent and Trademark Office and may be registered in certain other jurisdictions.

Clarendon, Eurostile and New Century Schoolbook are trademarks of Linotype GmbH registered in the U.S. Patent and Trademark Office and may be registered in certain other jurisdictions.

Wingdings is a registered trademark of Microsoft Corporation in the United States and other countries.

CG Omega, CG Times, Garamond Antiqua, Garamond Halbfett, Garamond Kursiv, Garamond Halbfett Kursiv are trademarks of Monotype Imaging, Inc. and may be registered in certain jurisdictions.

Antique Olive is a trademark of M. Olive.

Marigold and Oxford are trademarks of AlphaOmega Typography.

Helvetica, Optima, Palatino, Times and Univers are trademarks of Linotype Corp. registered in the U.S. Patent and Trademark Office and may be registered in certain other jurisdictions in the name of Linotype Corp. or its licensee Linotype GmbH.

PCL is the registered trademark of Hewlett-Packard Company.

ضمیمه

Arcfour □

This code illustrates a sample implementation of the Arcfour algorithm.

Copyright © April 29, 1997 Kalle Kaukonen. All Rights Reserved.

Redistribution and use in source and binary forms, with or without modification, are permitted provided that this copyright notice and disclaimer are retained.

THIS SOFTWARE IS PROVIDED BY KALLE KAUKONEN AND CONTRIBUTORS "AS IS" AND ANY EXPRESS OR IMPLIED WARRANTIES, INCLUDING, BUT NOT LIMITED TO, THE IMPLIED WARRANTIES OF MERCHANTABILITY AND FITNESS FOR A PARTICULAR PURPOSE ARE DISCLAIMED. IN NO EVENT SHALL KALLE KAUKONEN OR CONTRIBUTORS BE LIABLE FOR ANY DIRECT, INDIRECT, INCIDENTAL, SPECIAL, EXEMPLARY, OR CONSEQUENTIAL DAMAGES (INCLUDING, BUT NOT LIMITED TO, PROCUREMENT OF SUBSTITUTE GOODS OR SERVICES; LOSS OF USE, DATA, OR PROFITS; OR BUSINESS INTERRUPTION) HOWEVER CAUSED AND ON ANY THEORY OF LIABILITY, WHETHER IN CONTRACT, STRICT LIABILITY, OR TORT (INCLUDING NEGLIGENCE OR OTHERWISE) ARISING IN ANY WAY OUT OF THE USE OF THIS SOFTWARE, EVEN IF ADVISED OF THE POSSIBILITY OF SUCH DAMAGE.

microSDHC Logo is a trademark of SD-3C, LLC. □

توجه: حافظه microSDHC در داخل دستگاه تعبیه شده است و نمی تواند جدا شود.



اطلاعیه عمومی: سایر نام های محصول که در اینجا استفاده می شود فقط برای اهداف شناسایی بوده و ممکن است علامت های تجاری مالکان مربوطه آنها باشند. Epson حقوق مربوط به این مارک ها را از خود سلب می کند.

جایی که می توانید راهنما را دریافت کنید

وب سایت پشتیبانی فنی

اگر به راهنمایی بیشتری نیاز داشتید، به وب سایت پشتیبانی Epson نشان داده شده در زیر مراجعه کنید. کشور یا منطقه خود را انتخاب کنید و به بخش پشتیبانی وب سایت Epson محلی خود بروید. آخرین درایورها، سوالات متداول، دفترچه های راهنما یا سایر موارد قابل دانلود نیز در سایت موجودند.

<http://support.epson.net/>

<http://www.epson.eu/Support> (اروپا)

اگر محصول Epson شما به درستی کار نمی کند و نمی توانید مشکل را حل کنید، برای راهنمایی با سرویس های پشتیبانی Epson تماس بگیرید.

تماس با پشتیبانی Epson

قبل از تماس با Epson

اگر محصول Epson شما به درستی کار نمی کند و نمی توانید با استفاده از اطلاعات عیب یابی موجود در دفترچه های راهنمای محصول خود مشکل را حل کنید، برای راهنمایی با سرویس های پشتیبانی Epson تماس بگیرید. اگر پشتیبانی Epson برای ناحیه شما در لیست زیر قرار ندارد، با فروشنده ای که محصول خود را از آنجا خریداری کردید تماس بگیرید.

اگر اطلاعات زیر را در اختیار پشتیبانی Epson قرار دهید می توانند سریع تر به شما کمک کنند:

ضمیمه

☐ شماره سریال محصول

(برچسب شماره سریال معمولاً در پشت محصول است.)

☐ مدل محصول

☐ نسخه نرم افزار محصول

(روی **About**، **Version Info** یا دکمه مشابه در نرم افزار محصول کلیک کنید.)

☐ مارک و مدل رایانه خود

☐ نام و نسخه سیستم عامل رایانه

☐ نام ها و نسخه های برنامه های نرم افزار که بطور معمول با محصول خود استفاده می کنید.

نکته:

بسته به محصول، داده لیست شماره گیری برای نمابر و یا تنظیمات شبکه ممکن است در حافظه محصول ذخیره شود. ممکن است به دلیل خرابی یا تعمیر محصول، داده ها و یا تنظیمات از دست بروند. *Epson* در مورد از دست دادن هر نوع داده، برای پشتیبان گیری یا بازیابی داده و یا تنظیمات حتی در طول دوره ضمانت مسئولیتی ندارد. توصیه می کنیم نسخه پشتیبان خود را ایجاد کرده و یادداشت هایی بردارید.

راهنما برای کاربران در اروپا

برای اطلاع از نحوه تماس با پشتیبانی *Epson*، سند ضمانت شناسه اروپایی خود را بررسی کنید.

راهنما برای کاربران در تایوان

اطلاعات تماس برای اطلاعات، پشتیبانی و سرویس ها:

وب جهانی

<http://www.epson.com.tw>

اطلاعات مربوط به مشخصات محصول، درایورها برای دانلود، و درخواست های مربوط به محصولات نیز موجودند.

بخش راهنمایی *Epson*

تلفن: +886-2-80242008

تیم راهنمای ما می توانند از طریق تلفن در موارد زیر به شما کمک کنند:

☐ درخواست فروش و اطلاعات محصول

☐ سوالات یا مشکلات مربوط به استفاده از محصول

☐ درخواست های مربوط به ضمانت و سرویس تعمیر

مرکز سرویس تعمیر:

<http://www.tekcare.com.tw/branchMap.page>

شرکت TekCare یک مرکز خدمات مجاز *Epson Taiwan Technology & Trading Ltd* است.

راهنما برای کاربران در استرالیا

Epson استرالیا درصدد است سطح بالایی از سرویس مشتری را در اختیار شما قرار دهد. علاوه بر دفترچه های راهنمای محصول، ما منابع زیر را برای دریافت اطلاعات در اختیار شما قرار می دهیم:

ضمیمه

URL اینترنت

<http://www.epson.com.au>

به صفحات وب جهانی Epson استرالیا بروید. برای جستجوی هر از گاهی در وب مودم خود را از اینجا دریافت کنید! سایت یک بخش دانلود برای درایورها، محل های تماس با Epson، اطلاعات محصولات جدید و پشتیبانی فنی (ایمیل) ارائه می دهد.

بخش راهنمایی Epson

تلفن: 1300-361-054

بخش راهنمایی Epson بعنوان یک نسخه پشتیبان نهایی ارائه می شود تا مطمئن شویم مشتریان ما به دستگاه ها دسترسی دارند. اپراتورهای بخش راهنما می توانند به شما در نصب، پیکربندی، و راه اندازی محصول Epson به شما کمک کنند. کارکنان بخش پیش فروش ما می توانند در مورد محصولات جدید توضیحاتی ارائه دهند و اینکه محل نزدیک ترین فروشنده یا نمایندگی سرویس را به شما ارائه دهند. بسیاری از سؤالات در اینجا پاسخ داده شده است.

زمانی که تماس می گیرید همه اطلاعات مربوطه را آماده کنید. هر چه اطلاعات بیشتری آماده کنید، ما سریع تر می توانیم مشکل را حل کنیم. این اطلاعات شامل دفترچه های راهنمای محصول Epson، نوع رایانه، سیستم عامل، برنامه ها، و هر نوع اطلاعاتی که لازم است می شود.

جابجایی محصول

Epson توصیه می کند برای جابجایی های بعدی، بسته بندی محصول را نزد خود نگهدارید.

راهنمایی برای کاربران در نیوزلند

Epson نیوزلند امیدوار است سطح بالایی از خدمات مشتریان را به شما ارائه دهد. علاوه بر مدارک محصول، ما برای کسب اطلاعات منابع زیر را ارائه می دهیم:

URL اینترنت

<http://www.epson.co.nz>

به صفحات وب Epson نیوزلند دسترسی پیدا کنید. برای جستجوی هر از گاهی در وب مودم خود را از اینجا دریافت کنید! سایت یک بخش دانلود برای درایورها، محل های تماس با Epson، اطلاعات محصولات جدید و پشتیبانی فنی (ایمیل) ارائه می دهد.

بخش راهنمایی Epson

تلفن: 0800 237 766

بخش راهنمایی Epson بعنوان یک نسخه پشتیبان نهایی ارائه می شود تا مطمئن شویم مشتریان ما به دستگاه ها دسترسی دارند. اپراتورهای بخش راهنما می توانند به شما در نصب، پیکربندی، و راه اندازی محصول Epson به شما کمک کنند. کارکنان بخش پیش فروش ما می توانند در مورد محصولات جدید توضیحاتی ارائه دهند و اینکه محل نزدیک ترین فروشنده یا نمایندگی سرویس را به شما ارائه دهند. بسیاری از سؤالات در اینجا پاسخ داده شده است.

زمانی که تماس می گیرید همه اطلاعات مربوطه را آماده کنید. هر چه اطلاعات بیشتری آماده کنید، ما سریع تر می توانیم مشکل را حل کنیم. این اطلاعات شامل موارد زیر است: مدارک محصول Epson شما، نوع کامپیوتر، سیستم عامل، برنامه های کاربردی، و هر اطلاعاتی که شما احساس می کنید ضروری هستند.

جابجایی محصول

Epson توصیه می کند برای جابجایی های بعدی، بسته بندی محصول را نزد خود نگهدارید.

راهنمایی برای کاربران در هند

اطلاعات تماس برای اطلاعات، پشتیبانی و سرویس ها:

ضمیمه

وب جهانی

<http://www.epson.co.in>

اطلاعات مربوط به مشخصات محصول، درایورها برای دانلود، و درخواست های مربوط به محصولات نیز موجودند.

خط راهنما

☐ اطلاعات سرویس و محصول و سایر سفارش مواد مصرفی (خطوط BSNL)

شماره تلفن رایگان: 18004250011

روزهای دوشنبه تا شنبه از ساعت 9 صبح تا 6 عصر (بجز روزهای تعطیل عمومی)

☐ سرویس (CDMA و کاربران تلفن همراه)

شماره تلفن رایگان: 186030001600

روزهای دوشنبه تا شنبه از ساعت 9 صبح تا 6 عصر (بجز روزهای تعطیل عمومی)