

ES-60W

Brugervejledning

Copyright

Ingen del af denne publikation må reproduceres, gemmes i et søgesystem eller overføres i nogen form eller på nogen måde, elektronisk, mekanisk, ved fotokopiering, optagelse eller på anden måde, uden forudgående skriftlig tilladelse fra Seiko Epson Corporation. Der er ikke antaget noget patentansvar med hensyn til brugen af oplysningerne heri. Der antages heller ikke noget ansvar for skader som følge af brugen af oplysningerne heri. De heri indeholdte oplysninger er kun beregnet til brug sammen med dette Epson-produkt. Epson er ikke ansvarlig for enhver brug af disse oplysninger i forbindelse med andre produkter.

Hverken Seiko Epson Corporation eller dets datterselskaber er ansvarlige over for køberen af dette produkt eller tredjepart for skader, tab, omkostninger eller udgifter, som køberen eller tredjemand som følge af uheld, forkert brug eller misbrug af dette produkt eller uautoriserede modifikationer, reparationer eller ændringer af dette produkt, eller (undtagen USA) manglende overholdelse af Seiko Epson Corporations betjenings- og vedligeholdelsesvejledninger.

Seiko Epson Corporation og dets partnere er ikke ansvarlig for skader eller problemer, der skyldes brug af ekstraudstyr eller andre end dem, der er udpeget som originale Epson-produkter eller godkendte Epson-produkter af Seiko Epson Corporation.

Seiko Epson Corporation kan ikke holdes ansvarlig for skader som følge af elektromagnetisk interferens, der opstår ved brug af andre end dem, der er udpeget som Epson godkendte produkter af Seiko Epson Corporation.

© 2018 Seiko Epson Corporation

Indholdet af denne brugsanvisning og specifikationerne for dette produkt kan ændres uden varsel.

Varemærker

- ❑ EPSON® er et registreret varemærke, og EPSON EXCEED YOUR VISION og EXCEED YOUR VISION er varemærker tilhørende Seiko Epson Corporation.
- ❑ Microsoft, Windows, and Windows Vista are either registered trademarks or trademarks of Microsoft Corporation in the United States and/or other countries.
- ❑ Apple, macOS, and OS X are trademarks of Apple Inc., registered in the U.S. and other countries.
- ❑ Adobe, Adobe Reader, and Acrobat are registered trademarks of Adobe Systems Incorporated.
- ❑ Intel® is a registered trademark of Intel Corporation.
- ❑ Wi-Fi, Wi-Fi Alliance, and Wi-Fi Protected Access (WPA) are registered trademarks of the Wi-Fi Alliance. Wi-Fi Protected Setup, and WPA2 are trademarks of the Wi-Fi Alliance.
- ❑ Generel bemærkning: Andre anvendte produktnavne tjener udelukkende til identifikationsformål, og kan være varemærker tilhørende de respektive ejere. Epson frasiger sig alle rettigheder til disse mærker.

Indholdsfortegnelse

Copyright

Varemærker

Om denne vejledning

Introduktion til vejledningerne.	6
Mærker og symboler.	6
Beskrivelser anvendt i denne vejledning.	6
Operativsystemreferencer.	7

Vigtige instruktioner

Sikkerhedsvejledning.	8
Sikkerhedsvejledning for batteriet.	9
Bortskaffelse af europæiske scannermodeller.	9
Kopieringsbegrænsninger.	10

Grundlæggende om scanneren

Navn på delene og funktionerne.	11
Knapper og indikatorlys på kontrolpanelet.	11
Knapper og indikatorer.	11
Fejlindikatorer.	13
Oplysning om programmer.	14
Epson ScanSmart.	14
EPSON Software Updater.	14
Epson DocumentScan.	14
EpsonNet Config.	14
Tilbehørsdele og information om forbrugsvarer.	15
Bæreak Koder.	15
Koder til vedligeholdelsesark.	15

Brug af scanneren på batteriet

Kontrol af batteriniveau.	16
Udskiftning af batteri.	16
Forholdsregler ved opladning af batteri.	16
Udskiftning af batteri.	16

Netværksindstillinger

Netværksforbindelsestyper.	18
Wi-Fi forbindelse.	18
Wi-Fi Direct-forbindelse (Simple AP).	18
Tilslutning til en computer.	19
Tilslutning til en smart-enhed.	20

Foretag netværksindstillinger fra kontrolpanelet.	20
Konfiguration af Wi-Fi-indstillingerne med trykknappen (WPS).	20
Foretag Wi-Fi-indstillinger med PIN-kodeopsætning (WPS).	21
Konfigurering af indstillingerne for Wi-Fi Direct-forbindelsen (Simple AP).	22
Kontrol af netværksstatus med netværksindikator.	23
Udskiftning eller tilføjelse af nye trådløse routere.	23
Ændring af tilslutningsmetoden til en computer.	23
Deaktivering af Wi-Fi.	24
Gendannelse af netværksindstillinger fra kontrolpanelet.	24

Specifikationer og placering af originaler

Specifikationer for originaler.	26
Generelle specifikationer for originaler, der scannes.	26
Typer af originaler, der skal holdes øje med.	28
Typer af originaler, som ikke må scannes.	28
Læg originalen i.	29
Placering af originaler af standardstørrelse.	29
Placering af langt papir.	30
Placering af kvitteringer.	31
Placering af konvolutter.	32
Placering af plastikkort.	33
Placering af originaler med uregelmæssig form.	35

Grundlæggende scanning

Scanning med en scannerknop.	37
Scanning og lagring af dokumenter.	37
Sådan scanner du med Epson DocumentScan.	41

Avanceret scanning

Løbende scanning af forskellige størrelser eller typer originaler enkeltvis (Automatisk indføringstilstand).	46
Gemning som redigerbare filer (Microsoft® Office).	48
Scanning til en sky-tjeneste.	50

Vedligeholdelse

Rengøring ydersiden af scanneren.	55
Rengøring inde i scanneren.	55

Indholdsfortegnelse

Scannerjusteringer ved brug af kalibreringsarket.	56
Energibesparelse.	57
Transport af scanner.	58
Opdatere programmer og firmware.	59

Løsning af problemer

Scannerproblemer.	60
Scannerlamperne indikerer en fejl.	60
Scanneren tænder ikke.	60
Scanneren slukker, når den kører på batteri.	60
Scanneren slukker ikke, når den kører på batteri.	61
Problemer med at starte scanning.	61
Kan ikke starte Epson ScanSmart.	61
Fjernelse af fastklemte originaler fra scanneren.	63
Originalerne bliver beskidte.	63
Scanningen tager lang tid.	63
Problemer med scannede billeder.	64
Der er striber på det scannede billede.	64
Forskydning ses på baggrunden af billeder.	64
Det scannede billede eller tekst er sløret.	64
Moirémønstre (netlignende skygger) opstår.	65
Originalens kant scannes ikke, når originalens størrelse registreres automatisk.	66
Tegn genkendes ikke korrekt.	66
Udvide eller sammentrække det scannede billede.	67
Det scannede billede af plastikkortet er forstørret.	67
Problemerne på det scannede billede kan ikke løses.	67
Netværksproblemer.	68
Når du ikke kan foretage netværksindstillinger.	68
Scanneren kan pludselig ikke scanne over en netværksforbindelse.	72
Scanner kan pludselig ikke scanne med en USB-forbindelse.	72
Afinstallere og installere programmer.	72
Afinstallation af dine programmer.	72
Installation af dine programmer.	74

Tekniske specifikationer

Generelle specifikationer for scanneren.	75
Wi-Fi-specifikationer.	76
Dimensionsspecifikationer.	76
Elektriske specifikationer.	76
Elektriske specifikationer for scanner.	76

Batterispecifikationer.	77
Miljøspecifikationer.	77
Systemkrav.	78

Standarder og godkendelser

Standarder og godkendelser til USA Model.	79
Standarder og godkendelser for europæisk mode.	79
Standarder og godkendelser for australske modeller.	80

Sådan får du hjælp

Websted for teknisk support.	81
Kontakt til Epsons supportafdeling.	81
Inden du kontakter Epson.	81
Hjælp til brugere i Europa.	81
Hjælp til brugere i Taiwan.	82
Hjælp til brugere i Australien.	82
Hjælp til brugere i Singapore.	83
Hjælp til brugere i Thailand.	83
Hjælp til brugere i Vietnam.	83
Hjælp til brugere i Indonesien.	84
Hjælp til brugere i Hongkong.	85
Hjælp til brugere i Malaysia.	86
Hjælp til brugere i Indien.	86
Hjælp til brugere i Filippinerne.	87

Om denne vejledning

Introduktion til vejledningerne

De nyeste versioner af følgende vejledninger kan hentes på Epsons supportwebsted.

<http://www.epson.eu/Support> (Europa)

<http://support.epson.net/> (uden for Europa)

- Installationsvejledning (trykt vejledning)

Indeholder oplysninger om opsætning af produktet og installation af programmet.

- Brugervejledning (digital vejledning)

Indeholder instruktioner i brug af produktet, vedligeholdelse samt løsning af problemer.

Ud over de ovennævnte vejledninger, kan du se i den medfølgende hjælp i de forskellige Epson-programmer.

Mærker og symboler

**Forsigtig:**

Instruktioner, der skal følges omhyggeligt for at undgå personskade.

**Vigtigt:**

Instruktioner, der skal overholdes for at undgå skader på dit udstyr.

Bemærk:

Giver komplementære- og referenceoplysninger.

Relaterede oplysninger

- ➔ Links til relaterede afsnit.

Beskrivelser anvendt i denne vejledning

- Skærbilleder til programmerne er fra Windows 10 eller Mac OS X v10.13.x. Indholdet, der vises på skærbillederne, kan variere efter model og situation.
- Illustrationerne, der bruges i denne vejledning, er kun til reference. Selvom de kan afvige en smule fra det konkrete produkt, er betjeningen den samme.

Operativsystemreferencer

Windows

I denne vejledning refererer udtryk som f.eks. "Windows 10", "Windows 8.1", "Windows 8", "Windows 7", "Windows Vista", og "Windows XP" til de følgende operativsystemer. Derudover anvendes "Windows" til at henvise til alle versioner.

- Microsoft® Windows® 10 operativsystem
- Microsoft® Windows® 8.1 operativsystem
- Microsoft® Windows® 8 operativsystem
- Microsoft® Windows® 7 operativsystem
- Microsoft® Windows Vista® operativsystem
- Servicepakke 3 til operativsystemet Microsoft® Windows® XP
- Servicepakke 2 til operativsystemet Microsoft® Windows® XP Professional x64 Edition

Mac OS

I denne manual henviser "Mac OS" til macOS High Sierra, macOS Sierra, OS X El Capitan, OS X Yosemite, OS X Mavericks, OS X Mountain Lion, Mac OS X v10.7.x og Mac OS X v10.6.8.

Vigtige instruktioner

Sikkerhedsvejledning

Læs og følg disse instruktioner for at sikre sikker brug af dette produkt. Sørg for at opbevare denne vejledning til fremtidig brug. Følg også alle advarsler og vejledninger, som er markeret på produktet.

- Nogle af de symboler, der anvendes på dit produkt er for at sikre sikkerhed og korrekt brug af produktet. Besøg følgende websted for at lære betydningen af symbolerne.
<http://support.epson.net/symbols>
- Anbring produktet på en plan, stabil overflade, der er større end selve produktet i alle retninger. Hvis du anbringer produktet ved en væg, skal der være mindst 10 cm fri plads mellem produktets bagside og væggen.
- Anbring produktet så tilpas tæt ved computeren, så kablet kan nå. Anbring eller opbevar ikke produktet udendørs, så det udsættes for snavs eller støv, vand, varmekilder eller på steder, hvor det udsættes for stød, vibrationer, højre temperaturer eller luftfugtighed, direkte sollys, kraftige lyskilder eller hurtige ændringer i temperatur eller luftfugtighed.
- Betjen ikke produktet med våde hænder.
- USB-kablets ledning bør lægges, så den ikke klemmes eller knækkes. Anbring ikke genstande oven på ledningen, og anbring ledningen, så man ikke træder på den eller kører hen over den. Vær særligt forsigtig med at udlægge ledningen, så den ligger lige ved dens ender.
- Brug kun USB-kablet, der følger med produktet. Brugere af andre USB-kabler, kan det forårsage brand, elektrisk stød eller personskade.
- USB-kablet er designet til brug med det produkt, den fulgte med. Prøv ikke at bruge den med andre elektroniske enheder, med mindre det er angivet.
- Når du forbinder dette produkt til en computer eller andre apparater med et kabel, skal du sikre dig, at stikkene vender korrekt. Hvert stik kan kun vende korrekt på én måde. Sætter du stikket forkert i, kan du beskadige begge apparater, der er tilsluttet kablet.
- Du må aldrig adskille, ændre eller forsøge at reparere produktet eller eventuelt tilbehør ud over i det omfang, det er specifikt forklaret i produktets vejledninger.
- Du må ikke stikke genstande ind i nogen af produktets åbninger, da de kan berøre farlige strømførende dele eller kortslutte sådanne dele. Fare for elektrisk stød.
- Træk USB-kablet ud af produktet og aflever produktet til service i følgende tilfælde: der er trængt væske ind i produktet; produktet har været tabt på gulvet; kabinettet er beskadiget; produktet fungerer ikke normalt eller opfører sig mærkeligt. (Juster kun på de knapper, der er omfattet i brugsvejledningen.)
- Når du ikke skal bruge produktet i længere tid, skal du trække USB-kablet ud af computeren.
- Personer med pacemaker skal holde en afstand på mindst 22 cm fra produktet. Radiobølger fra produktet kan have en skadelig effekt på pacemakerens funktion.
- Anvend ikke dette produkt på sygehuse eller nær medicinsk udstyr. Radiobølger fra produktet kan have en skadelig effekt på elektrisk medicinsk udstyrs funktion.
- Brug ikke dette produkt i nærheden af automatisk styrede enheder, såsom automatiske døre eller brandalarmer. Radiobølger fra produktet kan have en skadelig effekt på sådanne enheders funktion, hvilket kan føre til ulykker forårsaget af fejlfunktion.

Vigtige instruktioner**Sikkerhedsvejledning for batteriet**

- Hvis batteriet ikke er fuldt opladt indenfor den angive tid, skal du standse opladningen. Ellers kan batteriet blive varmt, udsende røg, sprække eller bryde i brand.
- Sæt aldrig produkt i en mikrobølgeovn eller en højtryksbeholder. Ellers kan batteriet blive varmt, udsende røg, sprække eller bryde i brand.
- Hvis væske lækker fra produktet eller produktet udsender en dårlig lugt, skal du øjeblikkeligt flytte produktet væk fra brandbare genstande. Hvis det ikke flyttes, vil elektrolytter, som lækker fra batteriet, blive varme, udsende røg, sprække eller bryde i brand.
- Hvis du får batterisyre i øjnene skal du øjeblikkeligt skylle dine øjne omhyggeligt med frisk vand uden at gnubbe dem, og derefter omgående tage til lægen. Ellers kan det resultere i permanent øjenskade.
- Hvis du får batterisyre på huden, skal du øjeblikkeligt skylle det udsatte område omhyggeligt med vand og derefter omgående tage til lægen.
- Tab eller kast ikke produktet, og udsæt det heller ikke for stærke stød. Ellers kan batteriet lække eller beskyttelseskredsløbet i batteriet kan blive beskadiget. Dette kunne resultere i at batteriet bliver varmt, udsender røg, sprækker eller bryder i brand.
- Brug eller efterlad ikke produktet i et varmt område (mere end 60 °C), f.eks. i nærheden af ild eller et varmeapparat. Ellers kan plastikseparatoren smelte og de enkelte celler kan kortslutte. Dette kunne resultere i at batteriet bliver varmt, udsender røg, sprækker eller bryder i brand.
- Brug ikke produktet hvis det lækker eller er beskadiget på nogen måde. Ellers kan batteriet blive varmt, udsende røg, sprække eller bryde i brand.
- Efterlad ikke produktet i et køretøj. Ellers kan batteriet overophede.

Bortskaffelse af europæiske scannermodeller

Der er et batteri i scanneren.

Mærket med en skraldespand med kryds over, som kan ses på dit produkt, indikerer at dette produkt og medfølgende batterier ikke skal bortskaffes sammen med husets almindelige affald. For at undgå potentiel skade på miljøet eller mennesker skal du adskille dette produkt og dets batterier fra andre affaldsstrømme for at sikre, at det kan blive genbrugt på en miljømæssig fornuftig måde. For yderligere oplysninger om tilgængelige indsamlingsanlæg skal du kontakte din lokale kommune eller den forhandler, du købte produktet af. Brug af de kemiske symboler Pb, Cd eller Hg indikerer, at disse metaller findes i batteriet.

Disse oplysninger gælder kun for kunder i EU i henhold til direktivet 2006/66/EF VED DET EUROPÆISKE PARLAMENT OG VED RÅDET d. 6. september 2006 om batterier og akkumulatorer og spildbatterier og akkumulatorer og ophævelse af direktiv 91/157/EØF og lovgivning, som gennemfører og implementerer dette ind i de forskellige nationale lovgivninger, og til kunder i lande i Europa, Mellemøsten og Afrika (EMEA), hvor de har implementeret tilsvarende regler.

For andre lande bedes du venligst kontakte din lokale regering for at undersøge muligheden for at genbruge dit produkt.



Kopieringsbegrænsninger

Vær opmærksom på følgende begrænsninger, så du bruger produktet ansvarligt og lovligt.

Kopiering af følgende elementer er forbudt ved lov:

- Pengesedler, mønter, statsligt udstedte fordringer, obligationer o.lign.
- Ubrugte frimærker, portostemplede kuverter samt andre officielt portobærende genstande
- Andre statsligt udstedte betalingsmidler

Vær forsigtig ved kopiering af følgende elementer:

- Privat omsættelige fordringer (aktiebeviser, skyldnerbeviser, checks osv.), månedskort, billetter mv.
- Pas, kørekort, garantibeviser mv.

Bemærk:

Kopiering af sådanne elementer kan også være forbudt ved lov.

Ansvarlig brug af ophavsretligt beskyttet materiale:

Produktet kan misbruges ved uautoriseret kopiering af ophavsretligt beskyttet materiale. Med mindre du handler efter råd fra en kompetent advokat, skal du udvise ansvarlighed og respekt, og således opnå tilladelse fra ejeren af ophavsretten, før du kopierer beskyttet materiale.

Grundlæggende om scanneren

Navn på delene og funktionerne

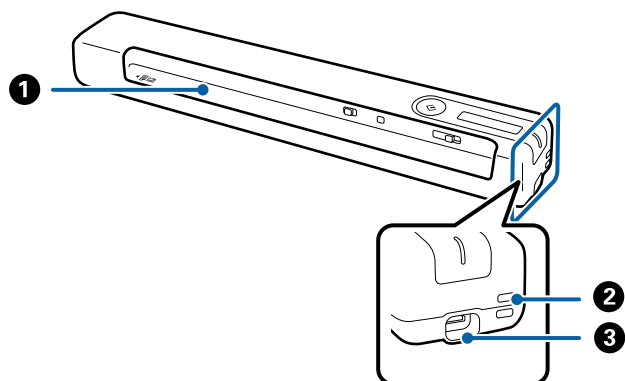

1	Indgangsåbning	Læg originalen i.
2	Hul	Forbind stropper.
3	USB-port	USB-bus-strøm Tilslutning af et USB-kabel. For at undgå skader, må USB-stikket ikke tvinges i, når USB-kablet sluttes til USB-porten.

Knapper og indikatorlys på kontrolpanelet

Knapper og indikatorer

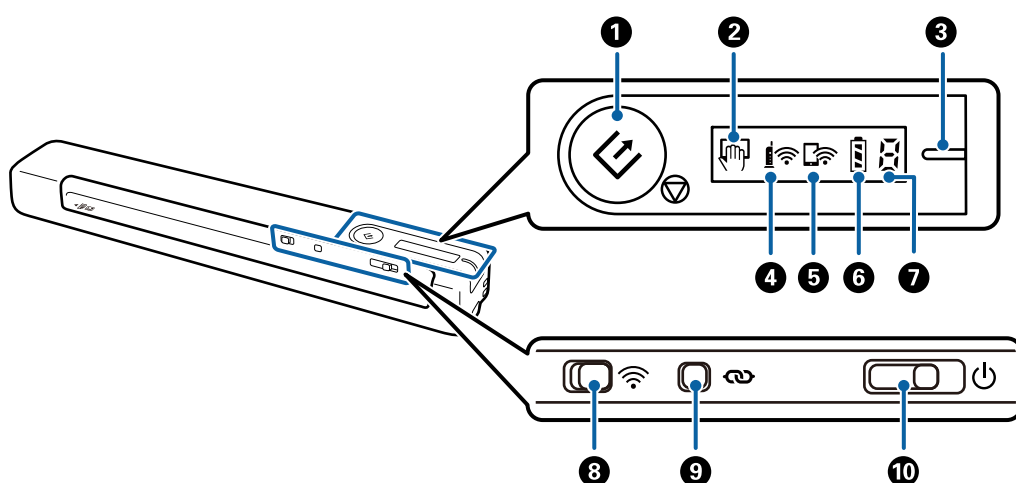

Grundlæggende om scanneren

1		Start- og stopknap	<input type="checkbox"/> Starter eller annullerer scanning. <input type="checkbox"/> Tryk på denne, når du rengør indersiden af scanneren. <input type="checkbox"/> Afslutter Automatisk indføringstilstand.	
2		Indikator for Automatisk indføringstilstand	Scanneren er i Automatisk indføringstilstand. Scanning går i gang, når en original placeres i papirbakken.	
3	-	Klar-indikator	Lyser (hvid)	Scanneren er klar til brug. Hvis strømmen er slukket, og du tilslutter et USB-kabel til scanneren, tændes Klar-indikatoren, men du kan ikke bruge scanneren, før  -lampen vises.
			Blinker (hvid)	Scanneren scanner, venter på at scanne, behandling eller sover.
			Slukket	Scanneren kan ikke bruges, fordi den er slukket.
			Lyser (orange)	Der er opstået en fejl. Se "Fejlindikatorer" for flere detaljer.
4		Wi-Fi-lys	Viser, at scanneren er forbundet til et trådløst (Wi-Fi) netværk via et adgangspunkt.	
5		Wi-Fi AP-indikator	Viser, at scanneren er forbundet til et trådløst (Wi-Fi) netværk på funktionen simpel AP, uden et adgangspunkt.	
6		Batteriindikator	Lyser	Viser batteriniveauet på scanneren. Når batteriniveauet er lavt, skal det forbindes til computeren med USB-kablet for, at starte opladningen.
			Blinker	Batteriet oplader. Når opladningen er færdig, viser batteriniveauet, at batteriet er ladet op.
7		Fejlstatusindikator	Der er opstået en fejl. Se "Fejlindikatorer" for flere detaljer.	
8		Wi-Fi-knap	Når du tilslutter til et trådløst netværk (Wi-Fi), skal du skifte knappen til ikonet på højre side for at tænde det.	
9		Wi-Fi-tilslutningsknap	Hold nede på knappen  i mere end tre sekunder for at oprette forbindelse til et Wi-Fi-netværk. Se kapitlet "Netværksindstillinger" for flere oplysninger.	
10		Tænd/sluk-knap	Tryk på knappen for, at tænde eller slukke for scanneren. Skub kontakten til højre og hold den der, indtil Klar-indikatoren begynder at blinke. Det tager ca. 10 sekunder at slukke efter at have skubbet knappen.	

Bemærk:





Når du tænder for scanneren for første gang, skal du forbinde den til computeren med USB-kablet, og tænd derefter på tænd/sluk-knappen.

Relaterede oplysninger



- ➔ ["Netværksindstillinger" på side 18](#)
- ➔ ["Brug af scanneren på batteriet" på side 16](#)
- ➔ ["Fejlindikatorer" på side 13](#)

Fejlindikatorer

Scannerfejl

Indikatorer	Situation	Løsninger
	Der er opstået papirstop.	Fjern den fastklemt original, og læg derefter originalen igen.
	Der er opstået en alvorlig fejl.	Sluk og tænd for strømmen. Hvis fejlen fortsætter med at opstå, skal du kontakte din lokale forhandler.
	Firmwareopdateringen mislykkedes.	Følge nedenstående trin for at prøve på at opdatere firmwaren igen.
	Scanneren er startet i gendannelsesstand.	<ol style="list-style-type: none"> 1. Tilslut computeren og scanneren med et USB-kabel. (I genoprettelsestilstand kan du ikke opdatere firmwaren over en netværksforbindelse.) 2. Se dit lokale Epson websted for yderligere instruktioner.





Fejl ved batteriopladning

Indikatorer	Situation	Løsninger
	Batteriopladning afbrudt fordi det blev for varmt.	Lad batteriet op ved en omgivende temperatur på 8 °C til 35 °C (46 til 95 °F).
	Batteriopladning afbrudt, fordi det blev for koldt.	
	Batteriet kan ikke lades helt op, selvom du oplader det inden for det garanterede ladetemperaturområde (8 til 35 °C (46 til 95 °F)). Det kan være beskadiget eller have opbrugt sin levetid.	Kontakt din lokale forhandler.

Netværksforbindelsesfejl

Indikatorer	Situation	Løsninger
	Der er opstået en indstillingsfejl i adgangspunktet. Lysindikatorerne for Wi-Fi og Wi-Fi AP blinker samtidigt.	Genstart scanner og adgangspunkt, flyt dem tættere på hinanden og konfigurer så netværksindstillingerne igen.

Grundlæggende om scanneren

Indikatorer	Situation	Løsninger
	<p>Epson ScanSmart starter ikke, når du trykker på knappen , når du bruger scanneren over et netværk.</p> <p>Lamperne  og  blinker samtidigt.</p>	<p>Se "Kan ikke starte Epson ScanSmart" i "Løsning af problemer" for flere oplysninger.</p>

Relaterede oplysninger

- ➔ ["Foretag netværksindstillinger fra kontrolpanelet" på side 20](#)
- ➔ ["Netværksproblemer" på side 68](#)
- ➔ ["Kan ikke starte Epson ScanSmart" på side 61](#)

Oplysning om programmer

Dette afsnit introducerer de tilgængelige programprodukter til din scanner. Det nyeste program kan installeres fra Epsons hjemmeside.

Epson ScanSmart

Epson ScanSmart er et program til scanning af dokumenter, der gør det nemt at scanne og gemme dataene med få trin.

- Det er muligt, at scanne og sende oplysninger til en skytjeneste med tre enkle trin.
- Du kan automatisk navngive dokumenterne med den scannede information.

Disse funktioner giver dig mulighed for at spare tid, når du organiserer dokumenter.

EPSON Software Updater

EPSON Software Updater er et program, der søger efter nye eller opdaterede programmer på internettet og installerer dem.

Du kan også opdatere scannerens digitale vejledning.

Epson DocumentScan

Epson DocumentScan er et program, der tillader dig at scanne dokumenter via smart-enheder såsom smartphones og tablet-enheder. Du kan gemme de scannede data i smart-enheder eller cloud-tjenester, og sende via email. Du kan downloade og installere denne app fra App Store eller Google Play.

EpsonNet Config

EpsonNet Config er et program, der tillader dig at indstille netværksgrænsefladeadresser og -protokoller. Se betjeningsvejledningen for EpsonNet Config eller programmets hjælp for flere detaljer.

Bemærk:

Du kan køre Web Config fra EpsonNet Config.

Tilbehørsdele og information om forbrugsvarer

Bæreak Koder

Ved brug af et Bæreak får du mulighed for, at scanne uregelmæssigt formede originaler. Du kan scanne originaler, der er større end A4-størrelse med et Bæreak ved, at folde det på midten.

Navn på del	Koder*
Bæreak	B12B819451 B12B819471 (Kun Indien)

* Det er kun muligt, at bruge Bæreak med en kode.

Koder til vedligeholdelsesark

Indeholder et rengøringsark (vådtype) og rengøringsark (tør type) til rengøring inde i scanneren, og et kalibreringsark til justering af kvaliteten af det scannede billede.





Navn på del	Koder
Vedligeholdelsesark2	B12B819481 B12B819411 (Kun Indien)

* Det er kun muligt, at bruge vedligeholdelsesark med en kode.

Brug af scanneren på batteriet

Kontrol af batteriniveau

Kontroller batteriniveauet på scanneren.

Visning	Batteriniveau
	Fuld
	Mellem
	Lav
	Næsten tomt

Udskiftning af batteri

Forholdsregler ved opladning af batteri

- På købstidspunktet skal du tilslutte det til computeren med USB-kablet. Batteriet er ikke ladet helt op. Sørg for, at oplade batteriet inden du starter scanneren med batteriet.
- Batteriet løber langsomt tør for strøm, selvom du ikke bruger scanneren. Oplad batteriet inden du starter scanneren med batteriet.
- Hvis du ikke skal bruge scanneren i længere tid, skal batteriet lades op en gang hver 6. måned, så det ikke løber tør for strøm.
- Vi anbefaler at slukke scanneren, når den ikke er i brug, for at spare på batteriet. Du kan også indstille scanneren til at slukke automatisk efter et angivet tidsrum.
- Batteriets brugstid er kortere i miljøer med lave temperaturer, selv ved fuld opladning.
- Du behøver ikke at vente på, at batteriet løber tør for strøm for at oplade det.
- Batteriet kan være varmt umiddelbart efter opladning eller brug. Dette er normalt.
- Batteriet kan ikke lades eller batteriet kan forringes, hvis du lader det op ved lave eller høje temperaturer. Oplad batteriet inden for det garanterede ladetemperaturområde (8 til 35 °C).
- Hvis batteriet hurtigt løber tør for strøm, også selvom det oplades inden for det garanterede ladetemperaturområde (8 til 35 °C), eller endda efter det er ladet helt op, er batteriet muligvis ved, at være brugt op. Kontakt Epson support for udskiftning af batteriet.

Udskiftning af batteri

Du kan oplade batteriet fra en computer med en USB-forbindelse.

Brug af scanneren på batteriet

1. Sørg for, at computeren er tændt. Aktivér computeren, hvis den er i dvaletilstand.
2. Forbind scanneren til computeren ved hjælp af micro-USB-kablet.

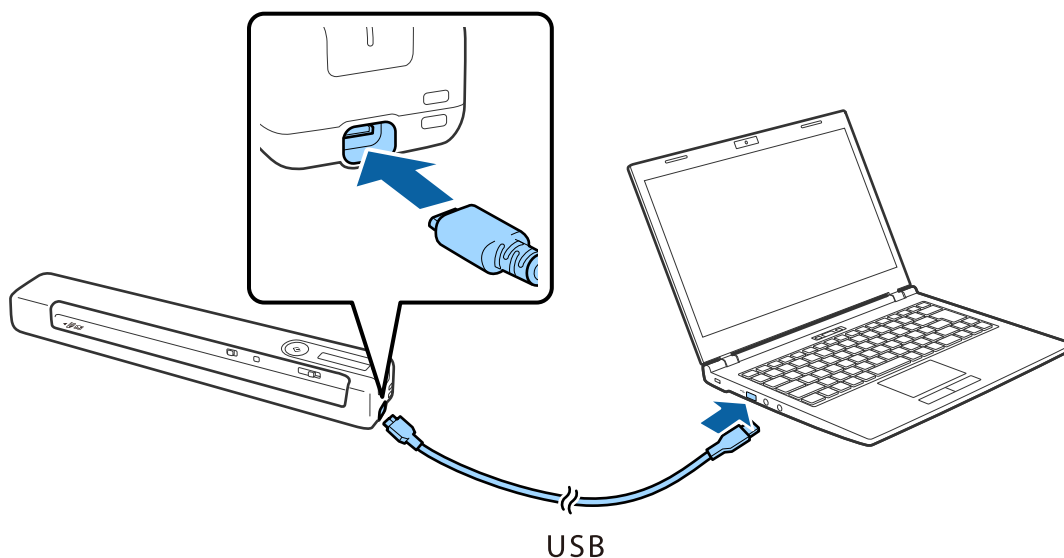

Bemærk:

- Anvend det USB-kabel, der fulgte med scanneren.
- For at undgå skader, må USB-stikket ikke tvinges i, når USB-kablet sluttes til USB-porten.
- Slut scanneren direkte til computeren uden at bruge en USB-hub.
- Tid indtil fuld opladning af batteriet, når scanneren er slukket.
USB 2.0-port: Ca. 3.5 timer*
* Det tager meget længere tid at lade batteriet op, hvis scanneren er tændt.
- Hvis batteriet er ladet helt op, og du ikke vil bruge computerens batteri, skal du afbryde USB-kablet.
- Estimeret batterikapacitet: 1140 mAh (3.6 V)
- Batteriets lysindikator lyser, når batteriet oplades. Når opladning er færdig, viser lysindikatoren fuld  hvis scanneren er tændt, og hvis scanneren er slukket, går lyset i indikatoren ud.

Netværksindstillinger

Netværksforbindelsestyper

Du kan bruge følgende tilslutningsmuligheder.

Wi-Fi forbindelse

Forbind scanneren og computeren eller smart-enheden til den trådløse router. Dette er den typiske forbindelsesmetode til hjemme- eller kontornetværk, hvor computere er forbundet vha. Wi-Fi via den trådløse router.

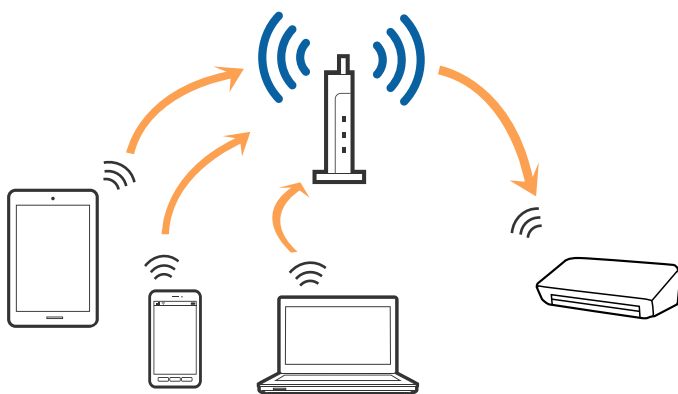

Relaterede oplysninger

- ➔ ["Tilslutning til en computer" på side 19](#)
- ➔ ["Tilslutning til en smart-enhed" på side 20](#)
- ➔ ["Foretag netværksindstillinger fra kontrolpanelet" på side 20](#)

Wi-Fi Direct-forbindelse (Simple AP)

Brug denne forbindelsesmetode, hvis du ikke bruger Wi-Fi derhjemme eller på kontoret, eller hvis du vil forbinde scanneren og computeren eller smartenheden direkte. På denne funktion virker scanneren som en trådløs router, og det er muligt, at forbinde enhederne til scanneren, uden brug af en trådløs router.

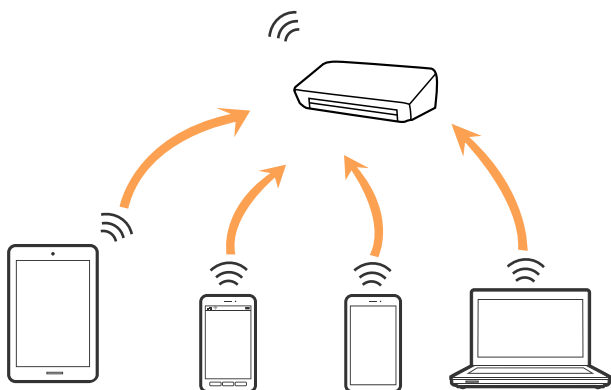

Netværksindstillinger

Scanneren kan forbindes via Wi-Fi og Wi-Fi Direct-forbindelsen (Simple AP) på samme tid. Men hvis du starter en netværksforbindelse via en Wi-Fi Direct-forbindelse (Simple AP), når scanneren er forbundet Wi-Fi, afbrydes Wi-Fi-forbindelsen midlertidig.

Relaterede oplysninger

➔ “Konfigurering af indstillingerne for Wi-Fi Direct-forbindelsen (Simple AP)” på side 22

Tilslutning til en computer

Vi anbefaler at bruge installationsprogrammet til at tilslutte scanneren til en computer. Du kan køre installationsprogrammet ved hjælp af en af følgende metoder.

Opsætning fra hjemmesiden

Gå til følgende website, og indtast derefter produktnavnet.

<http://epson.sn>

Gå til **Opsætning**, og klik derefter på **Download** i download- og forbindelsesafsnittet. Klik eller dobbeltklik på den downloadede fil for, at køre installationsprogrammet. Følg vejledningen på skærmen.

Opsætning med softwaredisken (kun for modeller, der kommer med en softwaredisk og brugere med computere med diskdrev.)

Indsæt softwaredisken i computeren, og følg derefter vejledningen på skærmen.

Vælg forbindelsesmetoder

Følg vejledningen på skærmen, indtil følgende skærbillede vises, og vælg derefter, hvilken metode du vil bruge til, at forbinde scanneren til computeren.

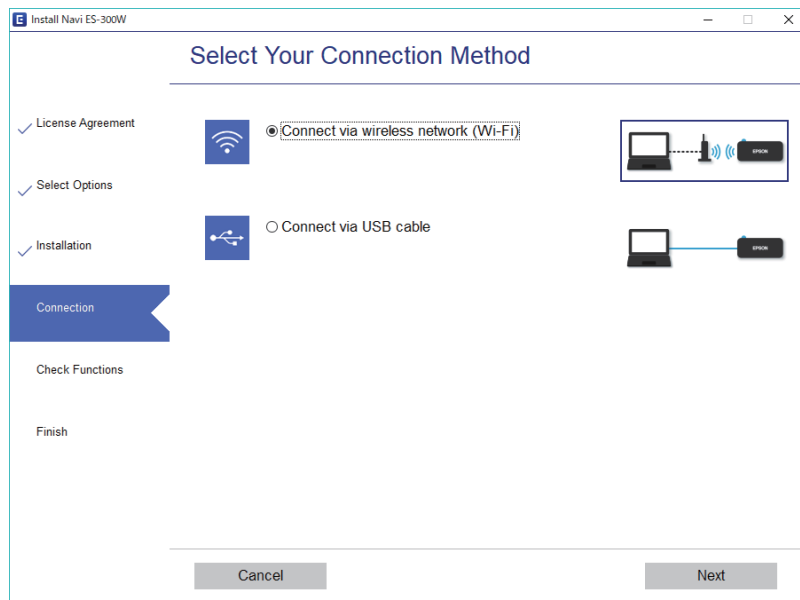

Vælg forbindelsestypen, og klik derefter på **Næste**. Følg vejledningen på skærmen.

Tilslutning til en smart-enhed

Scanneren kan bruges fra en smartenhed. For at bruge scanneren fra en smartenhed, skal du indstille fra Epson DocumentScan.

Bemærk:

Hvis du vil tilslutte en computer og en smartenhed til scanneren på samme tid, anbefaler vi at tilslutte computeren først.

1. Søg efter Epson DocumentScan i App Store eller Google Play.
2. Download og installer Epson DocumentScan.
3. Start Epson DocumentScan.
4. Følg vejledningen på skærmen for, at forbinde scanneren til din smartphone.

Foretag netværksindstillinger fra kontrolpanelet

Du kan foretage netværksindstillinger fra scannerens kontrolpanel. Efter tilslutning af scanneren til netværket, skal du tilslutte til scanneren fra den enhed, du vil bruge (computer, smartphone, tablet og så videre.)

Relaterede oplysninger

- ➔ [“Konfiguration af Wi-Fi-indstillingerne med trykknappen \(WPS\)” på side 20](#)
- ➔ [“Foretage Wi-Fi-indstillinger med PIN-kodeopsætning \(WPS\)” på side 21](#)
- ➔ [“Konfigurering af indstillingerne for Wi-Fi Direct-forbindelsen \(Simple AP\)” på side 22](#)

Konfiguration af Wi-Fi-indstillingerne med trykknappen (WPS)

Det er muligt, at konfigurere Wi-Fi-netværket automatisk, ved at trykke på en knap på den trådløse router. Hvis følgende betingelser er opfyldt, kan du oprette forbindelsen på denne måde.

- Routeren er kompatibel med WPS (Wi-Fi-beskyttet opsætning).
- Den nuværende Wi-Fi-forbindelse blev oprettet, ved at trykke på en knap på adgangspunktet.

1. Sørg for, at scanneren er tændt.
2. Tænd på knappen  på scanneren.

Netværksindstillinger

- Hold knappen WPS på routeren nede, indtil sikkerhedsindikatoren blinker.



Vigtigt:

Du skal færdiggøre konfigurationen af Wi-Fi-forbindelsen inden for to minutter.





Hvis din router ikke har en WPS-knap, skal du se din routerdokumentation vedrørende vejledninger til aktivering af WPS i din routerens software.

- Hold nede på knappen  på scanneren, indtil Klar-indikatoren blinker, og indikatorerne  og  blinker skiftevis (ca. 3 sekunder).

Når klarindikatoren lyser, og indikatorerne  og  lyser, er forbindelsen oprettet.

Bemærk:

Forbindelsen kunne ikke oprettes, hvis klarindikatoren lyser, og indikatorerne  og  blinker samtidigt. Genstart scanner og routeren, flyt dem tættere på hinanden og prøv derefter igen.

Relaterede oplysninger



- ➔ [“Grundlæggende scanning” på side 37](#)
- ➔ [“Avanceret scanning” på side 46](#)
- ➔ [“Netværksproblemer” på side 68](#)

Foretage Wi-Fi-indstillinger med PIN-kodeopsætning (WPS)

Det er muligt, at oprette en forbindelse til et adgangspunkt automatisk med en PIN-kode. Denne metode kan bruges til konfigurationen, hvis routeren understøtter WPS (Wi-Fi-beskyttet opsætning). Brug en computer til, at indtaste en PIN-kode i adgangspunktet.

- Sørg for, at scanneren er slukket.
- Tænd på knappen  på scanneren.

Netværksindstillinger

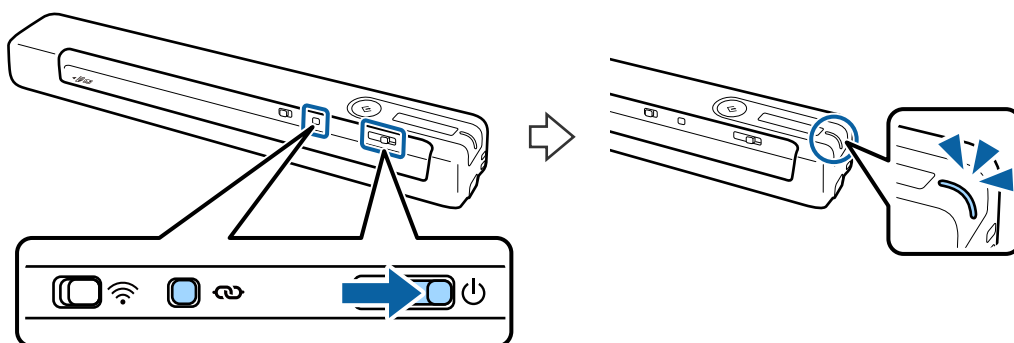

3. Skub knappen , mens du holder -knappen nede, og hold dem der i ca. 10 sekunder, indtil Klar-indikatoren blinker for at tænde for scanneren.



Vigtigt:



Du skal færdiggøre konfigurationen af Wi-Fi-forbindelsen inden for to minutter.

4. Brug din computer til at indtaste PIN-koden (et otte-cifret tal), der står på mærkatet på scanneren.

Forbindelseskonfigurationen starter. Klarindikatoren blinker, og indikatorerne  og  blinker skiftevis på scanneren.

Når klarindikatoren lyser, og indikatorerne  og  lyser, er forbindelsen oprettet.

Bemærk:

- For oplysninger om indtastning af en PIN-kode, bedes du se din routerdokumentation.
- Forbindelsen kunne ikke oprettes, hvis klarindikatoren lyser, og indikatorerne  og  blinker samtidigt. Genstart scanner og routeren, flyt dem tættere på hinanden og prøv derefter igen.

Relaterede oplysninger

- ➔ [“Grundlæggende scanning” på side 37](#)
- ➔ [“Avanceret scanning” på side 46](#)
- ➔ [“Netværksproblemer” på side 68](#)

Konfigurering af indstillingerne for Wi-Fi Direct-forbindelsen (Simple AP)

Denne metode gør det muligt at forbinde scanneren direkte til enheder uden et adgangspunkt. Scanneren fungerer som en router.



Vigtigt:

Når du opretter forbindelse fra en smartenhed til scanneren med en Wi-Fi Direct-forbindelse (Simple AP), forbindes scanneren til det samme Wi-Fi-netværk (SSID) som smartenheden og kommunikationen er forbundet til. Da smartenheden automatisk opretter forbindelse til andre Wi-Fi-netværke, der kan oprettes forbindelse til, når scanneren slukkes, opretter den ikke en forbindelse til det tidligere Wi-Fi-netværk igen, når scanneren tændes. Forbind til scannerens SSID på Wi-Fi Direct (Simple AP) fra smartenheden igen. Hvis du ikke ønsker at oprette forbindelsen, hver gang du tænder eller slukker for scanneren, anbefaler vi at du bruger et Wi-Fi-netværk ved, at forbinde scanneren til en router.

Netværksindstillinger

1. Tænd på knappen  på scanneren.
2. Sørg for, at scanneren er tændt.
3. Tilslut fra smart-enheden eller computeren til scanneren ved hjælp af scannerens SSID og password.

Bemærk:

- Du kan kontrollere SSID og adgangskode på mærkaten, der sidder på scanneren.
- Det kan tage et par minutter, før scannerens SSID vises på listen.
- Se dokumentationen til din smart-enhed eller computer til brugsanvisningen.

Relaterede oplysninger

- ➔ [“Grundlæggende scanning” på side 37](#)
- ➔ [“Avanceret scanning” på side 46](#)
- ➔ [“Netværksproblemer” på side 68](#)

Kontrol af netværksstatus med netværksindikator

Du kan kontrollere status for netværksforbindelsen ved hjælp af netværksindikatoren på scannerens kontrolpanel.

Relaterede oplysninger

- ➔ [“Knapper og indikatorer” på side 11](#)
- ➔ [“Fejlindikatorer” på side 13](#)

Udskiftning eller tilføjelse af nye trådløse routere

Hvis SSID'et ændres pga. udskiftning af en trådløs router, eller en trådløs router tilføjes, og et nyt netværksmiljø oprettes, skal du foretage Wi-Fi-indstillingerne igen.

Relaterede oplysninger

- ➔ [“Ændring af tilslutningsmetoden til en computer” på side 23](#)

Ændring af tilslutningsmetoden til en computer

Brug installationsprogrammet og lav opsætning igen med en anden forbindelsesmetode.

- Opsætning fra hjemmesiden

Gå til følgende website, og indtast derefter produktnavnet.

<http://epson.sn>

Gå til **Opsætning**, og klik derefter på **Download** i download- og forbindelsesafsnittet. Klik eller dobbeltklik på den downloadede fil for, at køre installationsprogrammet. Følg vejledningen på skærmen.

Netværksindstillinger

- Opsætning med softwaredisken (kun for modeller, der kommer med en softwaredisk og brugere med computere med diskdrev.)

Indsæt softwaredisken i computeren, og følg derefter vejledningen på skærmen.

Vælg Ændring af forbindelsesmetoder

Følg vejledningen på skærmen, indtil følgende skærm vises.

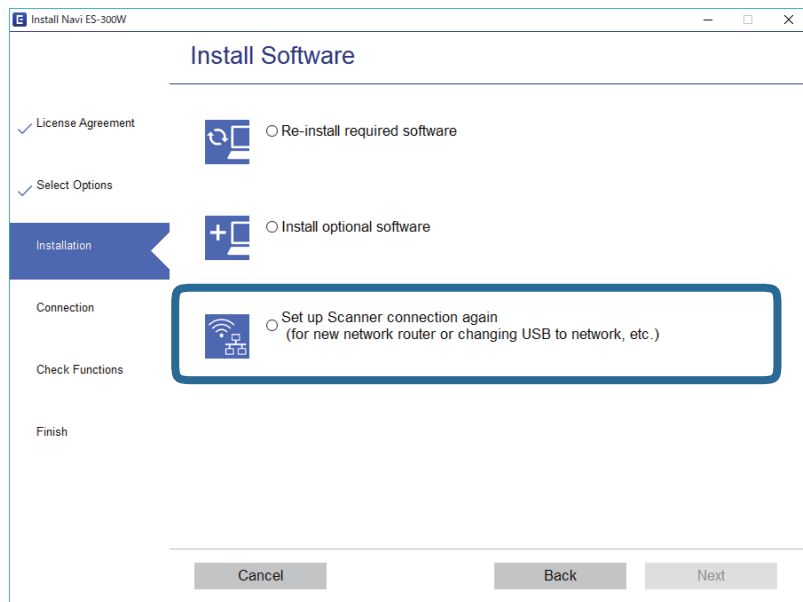

Vælg **Konfigurer forbindelsen til Printer igen** (på ny netværksrouter eller ved skift af USB til netværket, osv.) på skærmen Installer software, og klik derefter på **Næste**. Følg vejledningen på skærmen.

Deaktivering af Wi-Fi



Skub knappen  til venstre på scanneren for at slukke for Wi-Fi.

Gendannelse af netværksindstillinger fra kontrolpanelet



Du kan gendanne alle netværksindstillinger til standardindstillingerne.

1. Sørg for, at scanneren er slukket.
2. Tænd på knappen  på scanneren.

Netværksindstillinger

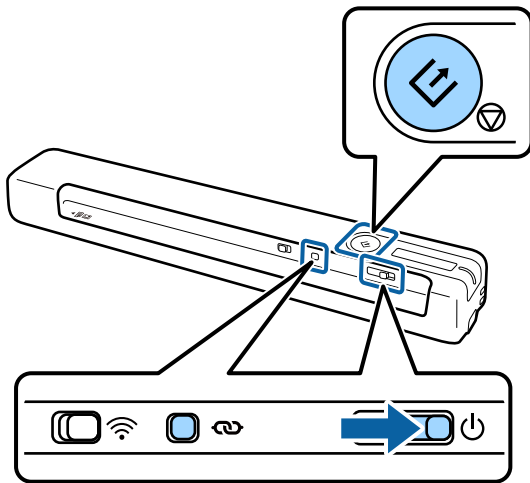
3. Skub knappen , mens du holder nede på knapperne  og , og hold dem der i ca. 10 sekunder for at tænde for scanneren.



Indikatorerne  og  blinker skiftevis, og klarindikatoren blinker.

4. Netværksindstillingerne gendannes til deres standardindstillinger, når indikatoren holder op med at blinke. Scanneren genstarter automatisk.

Specifikationer og placering af originaler

Specifikationer for originaler

Dette afsnit forklarer specifikationerne og betingelserne for originalerne, der kan lægges i scanneren.

Generelle specifikationer for originaler, der scannes

Specifikationer for standardstørrelse originaler

Disse er specifikationerne for standardstørrelse originaler, som du kan lægge i scanneren.

Størrelse	Mål	Tykkelse	Papirtype
A4	210×297 mm (8,3×11,7 tommer)	35 til 270 g/m ²	Almindeligt papir Skrivepapir Genbrugspapir
Letter	215,9×279,4 mm (8,5×11 tommer)		
Legal	215,9×355,6 mm (8,5×14 tommer)		
B5	182×257 mm (7,2×10,1 tommer)		
A5	148×210 mm (5,8×8,3 tommer)		
B6	128×182 mm (5,0×7,2 tommer)		
A6	105×148 mm (4,1×5,8 tommer)	46 til 270 g/m ²	
A7	74×105 mm (2,9×4,1 tommer)		
A8	52×74 mm (2,1×2,9 tommer)		
Visitkort	55×89 mm (2,1×3,4 tommer)		
Postkort	100×148 mm (3,9×5,8 tommer)		
		35 til 270 g/m ²	Almindeligt papir Skrivepapir Genbrugspapir

Specifikationer og placering af originaler

Bemærk:

- Alle originaler skal være flade på forkanten.
- Sørg for, at krøller på forkanten af originalerne holdes inden for følgende område.
 ① og ② skal være 2 mm eller mindre når ③ er lig med eller større end 30 mm.

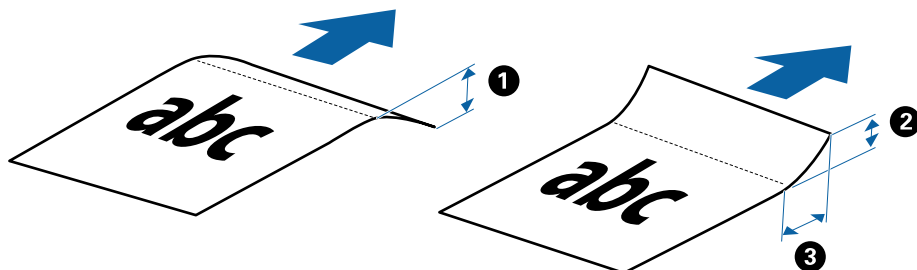

Specifikationer for langt papir

Disse er specifikationerne for langt papir, som du kan lægge i scanneren.

Størrelse	Tykkelse	Papirtype
Bredde: 50,8 til 216,0 mm (2,0 til 8,5 tommer) Længde: 50,8 til 1828,8 mm (2,0 til 72,0 tommer)	35 til 270 g/m ²	Almindeligt papir Skrivepapir Genbrugspapir

Specifikationer for kvitteringer

Disse er specifikationerne for kvitteringer, som du kan lægge i scanneren.

Størrelse	Tykkelse	Papirtype
Maksimum: 76,2×355,6 mm (3,0×14,0 tommer) Minimum: 76,2×76,2 mm (3,0×3,0 tommer)	46 til 270 g/m ²	Almindeligt papir Skrivepapir Genbrugspapir

* Kvitteringer skal scannes ved hjælp af Automatisk indføringstilstand. Kun én kvittering skal lægges ind ad gangen, og du bør holde kvitteringen, for at opnå en scanning af god kvalitet.

Specifikationer for konvolutter

Disse er specifikationerne for konvolutter, som du kan lægge i scanneren.

Mål	Tykkelse
120×235 mm (4,72×9,25 tommer)	0,38 mm (0,015 tommer) eller mindre
92×165 mm (3,62×6,50 tommer)	

Specifikationer for plastikkort

Disse er specifikationerne for plastikkort, som du kan lægge i scanneren.

Specifikationer og placering af originaler

Størrelse	Korttype	Tykkelse	Ilægningsretning
ISO7810 ID-1 Type 54,0×85,6 mm (2,1×3,3 tommer)	Med prægning	1,24 mm (0,05 tommer) eller mindre	Horizontal (liggende)
	Uden prægning	1,0 mm (0,04 tommer) eller mindre	

Bemærk:

ISO7810 ID-1 størrelse laminerede kort (tykkelsen skal være 0,6 mm (0,02 tommer) eller mindre) scannes muligvis ikke ordentligt.

Specifikationer for originaler med uregelmæssig form

Ved at bruge Bæreark kan du scanne originaler, der er krøllede, bøjede, meget tynde eller med uregelmæssig form.

Størrelse	Tykkelse
Op til A4	0,3 mm (0,012 tommer) eller mindre (eksklusiv tykkelsen af Bæreark)

Typer af originaler, der skal holdes øje med

Følgende typer af originaler kan måske ikke scannes.

- Originaler med en ujævn overflade, såsom et brevhovedpapir
- Originaler med folder eller foldelinjer
- Krøllede originaler
- Belagt papir
- Original med huller
- Originaler med foldede hjørner

Bemærk:

- For at scanne sarte originaler eller originaler, der er let foldede, brug Bæreark.
- Prøv at gøre de krøllede originaler flade før scanning.

Typer af originaler, som ikke må scannes

Følgende typer af originaler må ikke scannes.

- Fotografier*
- Fotopapir*
- Original med etiketter eller klistermærker*
- Originaler med gule sedler på*
- Revne originaler*
- Originaler med karbonpapir på bagsiden*
- Perforerede originaler*

Specifikationer og placering af originaler

- Originaler med hæfteklammer eller papirclips
- Brochurer
- Ikke-papir original (såsom klare plastiklommer, stof og metalfolie)
- Originaler med lim på
- Meget rynkede eller krøllede originaler
- Gennemsigtige originaler såsom OHP-film
- Originaler med vådt blæk på

Bemærk:

- * Det er kun muligt at scanne disse originaler ved brug af Bæreark.
- Der må ikke lægge fotografier, værdifulde originale kunstværker eller vigtige dokumenter direkte ind i scanneren, som du ikke ønsker at skade eller ødelægge. Forkert indføring kan krølle eller beskadige originalen. Ved scanning af sådanne originaler, skal du sørge for at bruge Bæreark.

Læg originalen i

Placering af originaler af standardstørrelse

Læg originalen ind i venstre side af indgangen med forsiden opad, og med den øverste kant vendt mod scanneren. Stik originalen ind i indgangen, indtil den møder modstand.

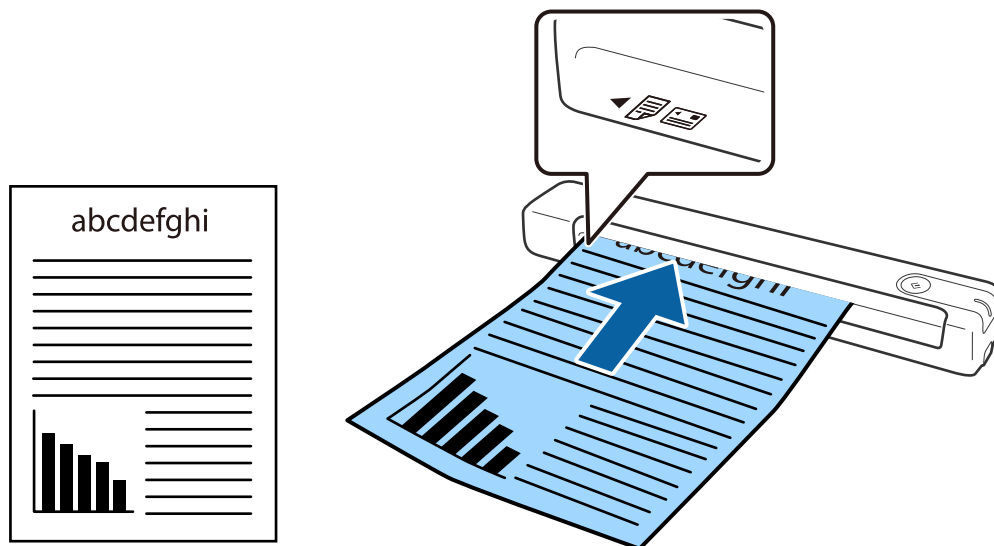

Bemærk:

Vi anbefaler, at du lægger originaler (undtagen plastikort) lodret ind i scanneren.

Relaterede oplysninger

- ➔ [“Grundlæggende scanning” på side 37](#)
- ➔ [“Avanceret scanning” på side 46](#)

Specifikationer og placering af originaler

Placering af langt papir

Læg originalen direkte ind i venstre side af indgangen med forsiden opad, og med den øverste kant vendt mod scanneren.

Stik originalen ind i indgangen, indtil den møder modstand.

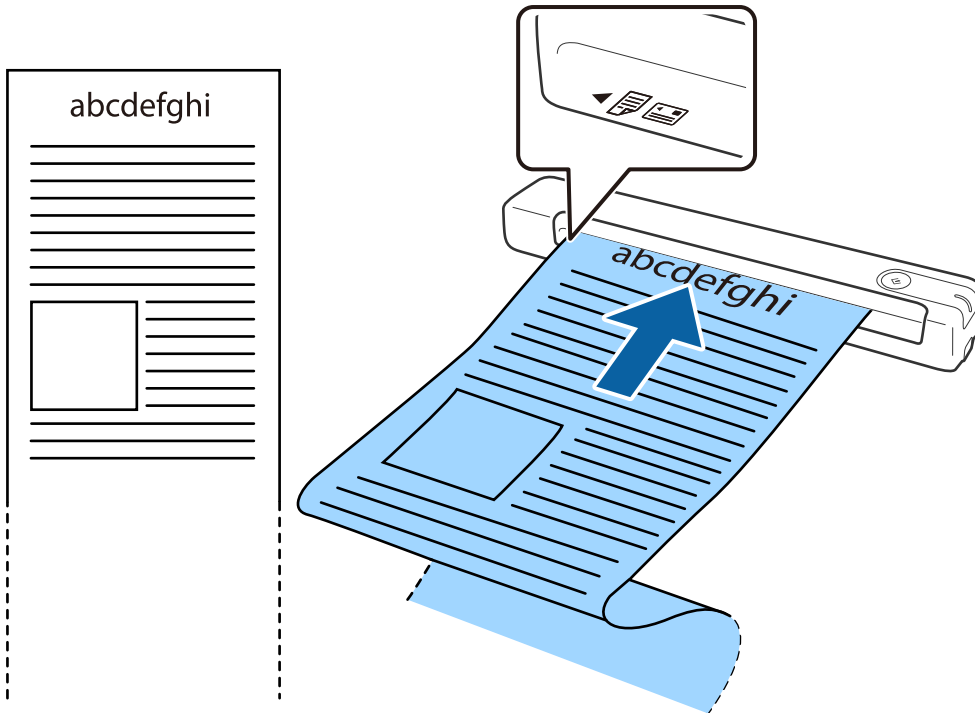

Specifikationer og placering af originaler

Bemærk:

- ❑ Det er muligt, at scanne langt papir op til 1,828.8 mm (72") i længde med en opløsning på 300 dpi eller mindre.
- ❑ Papirstørrelsen kan angives i Epson ScanSmart.

Klik på  **Indstillinger** i et af vinduerne **Epson ScanSmart**, **Se scanningerne** eller **Vælg handling**, og klik derefter på fanen **Scannerindstillinger** > knappen **Scanneindstillinger**, for at åbne vinduet Epson Scan 2.

Papirstørrelsen kan angives på tre måder. Hvis papirlængden er 863,6 mm (34") eller mindre, kan du vælge **Aut. det. (langt papir)**, hvis størrelsen automatisk skal findes.

Hvis papirlængden er mere end 863,6 mm (34"), skal du vælge **Tilpas** og indtaste papirets størrelse.

Du kan enten indtaste bredden og højden på papiret eller bruge **Registrer papirlængde** i stedet for at indtaste papirhøjden.

- ❑ Støt det lange papir, dér hvor det går ind, så det ikke falder ud af indgangen og på den side, hvor det kommer ud, således at papiret, når det skubbes ud, ikke falder ned fra udbakken.

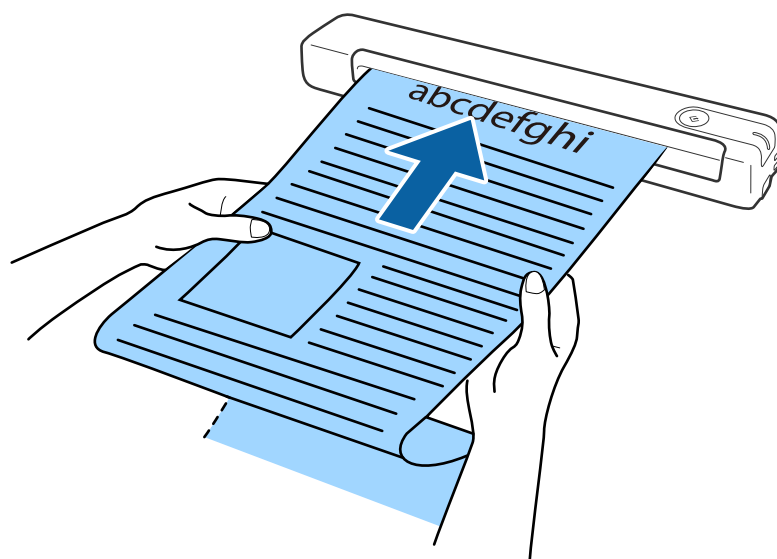

Relaterede oplysninger

- ➔ ["Specifikationer for originaler"](#) på side 26
- ➔ ["Grundlæggende scanning"](#) på side 37
- ➔ ["Avanceret scanning"](#) på side 46

Placering af kvitteringer

Hold kvitteringen i hånden, og læg den direkte ind i venstre side af indgangen med forsiden opad, og med den øverste kant vendt mod scanneren.

Specifikationer og placering af originaler

Stik kvitteringen ind i indgangen, indtil den møder modstand.

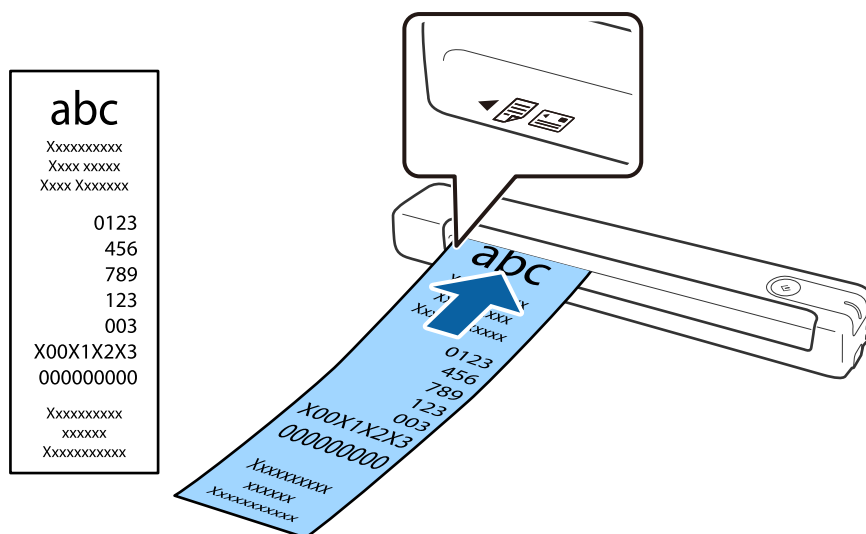

Bemærk:

- Selvom der kan være problemer med scanningskvaliteten, kan du scanne lange kvitteringer op til 1,828.8 mm (72") i længde på en opløsning på 300 dpi.
- Papirstørrelsen kan angives i Epson ScanSmart.

Klik på  **Indstillinger** i et af vinduerne **Epson ScanSmart**, **Se scanningerne** eller **Vælg handling**, og klik derefter på fanen **Scannerindstillinger** > knappen **Scanneindstillinger**, for at åbne vinduet **Epson Scan 2**.

Papirstørrelsen kan angives på tre måder. Hvis papirlængden er 863,6 mm (34") eller mindre, kan du vælge **Aut. det. (langt papir)**, hvis størrelsen automatisk skal findes.

Hvis papirlængden er mere end 863,6 mm (34"), skal du vælge **Tilpas** og indtaste papirets størrelse.

Du kan enten indtaste bredden og højden på papiret eller bruge **Registrer papirlængde** i stedet for at indtaste papirhøjden.

Relaterede oplysninger

- ➔ ["Løbende scanning af forskellige størrelser eller typer originaler enkeltvis \(Automatisk indføringstilstand\)" på side 46](#)
- ➔ ["Specifikationer for originaler" på side 26](#)
- ➔ ["Grundlæggende scanning" på side 37](#)
- ➔ ["Avanceret scanning" på side 46](#)

Placering af konvolutter

Læg konvolutter i venstre side af indgangen med forsiden opad, og sørg for, at konvoluttens åbne kant (klapside) vender mod siden. Konvolutter med åbningen (klapside) på den korteste side kan lægges i med den nederste katn (ikke klapside) mod scanneren.

Specifikationer og placering af originaler

Stik konvolutten ind i indgangen, indtil den møder modstand.

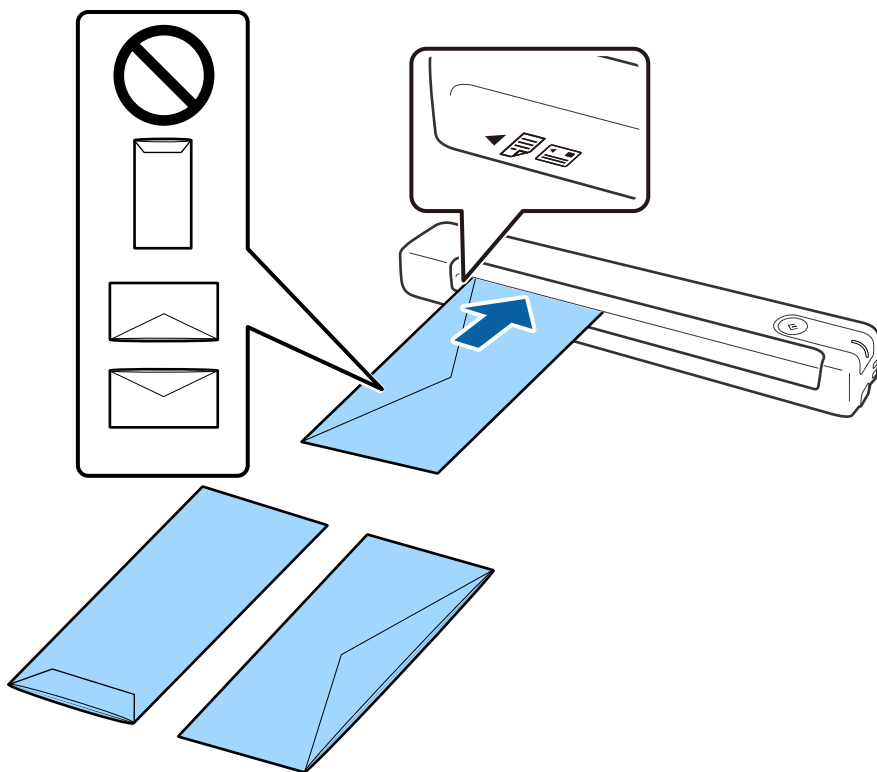

Konvolutten, der er vist på billedet, har den åbne kant (klapside) opad, men du kan også lægge konvolutter i scanneren med den åbne kant (klapside) nedad.

**Vigtigt:**

Ilæg ikke konvolutter, hvorpå der er lim.

Bemærk:

- Konvolutter, der ikke er åbnet ved at skære skarpt på fligkanten, kan ikke scannes korrekt.
- Konvolutter, der endnu ikke er blevet forsegleet, kan indlæses med fligen åben og opadvendt.

Relaterede oplysninger

- ➔ [“Specifikationer for originaler” på side 26](#)
- ➔ [“Grundlæggende scanning” på side 37](#)
- ➔ [“Avanceret scanning” på side 46](#)

Placering af plastikkort

Læg plastikkortet ind i venstre side af indgangen med forsiden opad og vandret.

Specifikationer og placering af originaler

Stik plastikkortet direkte ind i indgangen, indtil den møder modstand.

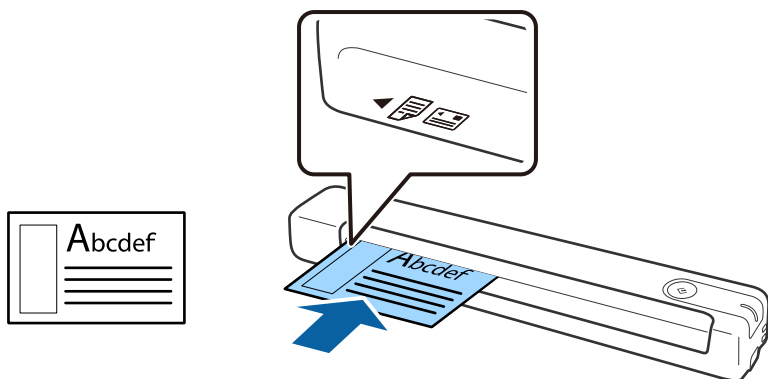

Vigtigt:

Læg ikke plastikkortet lodret eller skævt.

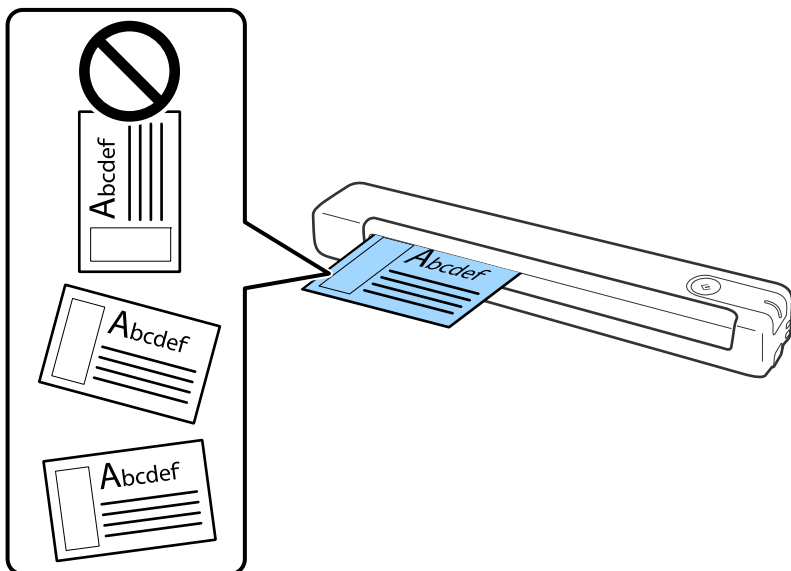

Relaterede oplysninger

- ➔ [“Specifikationer for originaler” på side 26](#)
- ➔ [“Grundlæggende scanning” på side 37](#)
- ➔ [“Avanceret scanning” på side 46](#)

Placering af originaler med uregelmæssig form

1. Placer Bæreark med billedet på forkanten vendt opad, og placer originalen på venstre af Bæreark med siden, der skal scannes, og som vender opad.

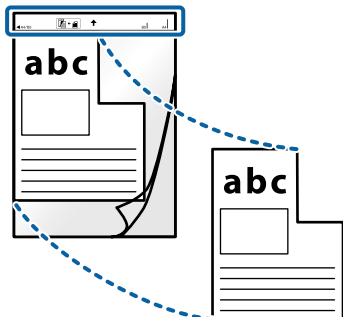

2. Læg Bæreark i venstre side af indgangen med topkanten vendt mod scanneren.
Stik Bæreark ind i indgangen, indtil den møder modstand.

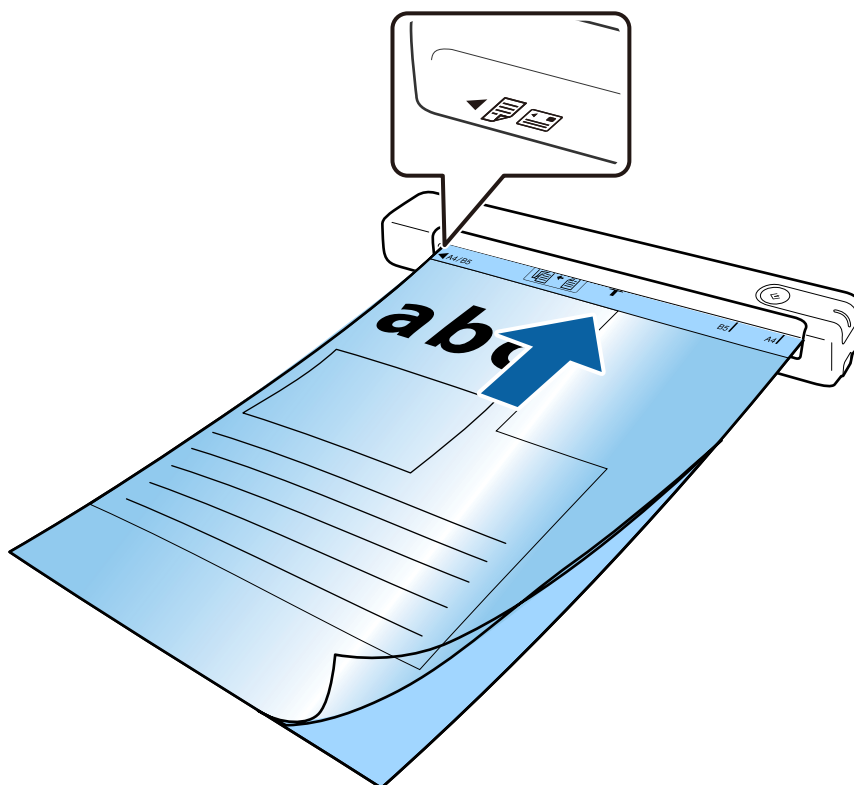

Specifikationer og placering af originaler

Bemærk:

- Du kan blive nødt til at stoppe med at bruge et Bærearik, der er ridset eller er blevet brugt mere end 3.000 gange.
- Hvis du ikke kan finde en passende størrelse til originalen, som du vil scanne, i **Dokumentstørrelse**, kan du prøve at ændre indstillingen.

Klik på  **Indstillinger** i et af vinduerne **Epson ScanSmart**, **Se scanningerne** eller **Vælg handling**, og klik på fanen **Scannerindstillinger** > knappen **Scanneindstillinger** > **Dokumentstørrelse** i vinduet **Epson Scan 2**, og vælg derefter **Automatisk detektion** eller **Tilpas** for, at oprette en tilpasset dokumentstørrelse.

Når du scanner et Bærearik ved at vælge **Automatisk detektion** som **Dokumentstørrelse**-indstillingen, scannes billedet automatisk ved at anvende **Skævtstående papir** som indstilling i **Korriger dokumentskævhed**.

- Brug kun det Bærearik der er beregnet til din scanner.



Grundlæggende scanning

Scanning med en scannerknop

Du kan scanne ved hjælp af knappen på scanneren.

Bemærk:

- Sørg for at Epson ScanSmart er installeret på din computer og at scanneren er korrekt sluttet til din computer.
- Hvis en computer er forbundet til scanneren med USB mens en anden computer også er forbundet til scanneren med en trådløs forbindelse, gemmes de scannede billeder på den USB-forbundne computer, når der trykkes på scannerknappen.

1. Læg dine originaler på din scanner.

2. Tryk på  på scanneren.

Scanningen starter og Epson ScanSmart åbner.

Relaterede oplysninger

- ➔ [“Specifikationer og placering af originaler” på side 26](#)
- ➔ [“Knapper og indikatorer” på side 11](#)
- ➔ [“Epson ScanSmart” på side 14](#)

Scanning og lagring af dokumenter

Dette afsnit forklarer, hvordan du scanner og gemmer som en PDF-fil.

Se hjælpen til Epson ScanSmart for oplysninger om, hvordan du bruger programmet.

1. Læg dine originaler på din scanner.

2. Start Epson ScanSmart, og klik derefter på **SCAN**.

- Windows 10

Klik på startknappen, og vælg derefter **Epson Software > Epson ScanSmart**.

- Windows 8.1/Windows 8

Indtast programnavnet i søgeamulettten, og vælg så det viste ikon.

- Windows 7

Klik på startknappen, og vælg derefter **Alle programmer > Epson Software > Epson ScanSmart**.

Grundlæggende scanning

- Mac OS

Vælg **Gå > Programmer > Epson Software > Epson ScanSmart.**

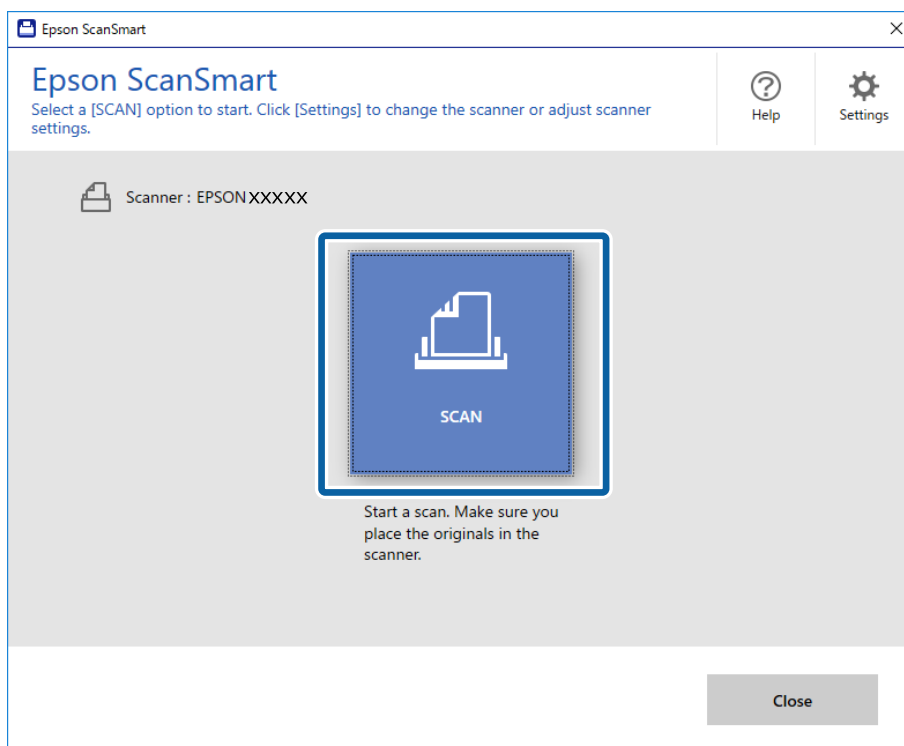

- Kontroller de scannede billeder, og organiser dem hvis nødvendigt.

- Du kan også scanne og tilføje originaler fra **Scan flere.**
- Det er også mulig, at bruge knapperne øverst på skærmen til, at dreje og slette de scannede billeder.
- Hvis du ikke ønsker at organisere scannede billeder hver gang, skal du vælge **Spring over denne skærm næste gang..**

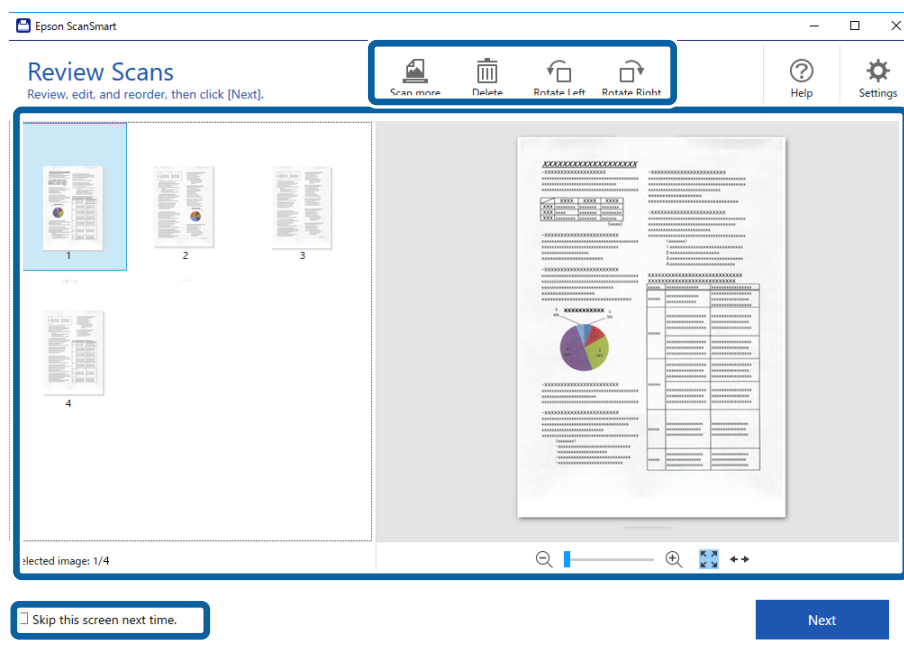

Grundlæggende scanning

- Klik på **Næste**.

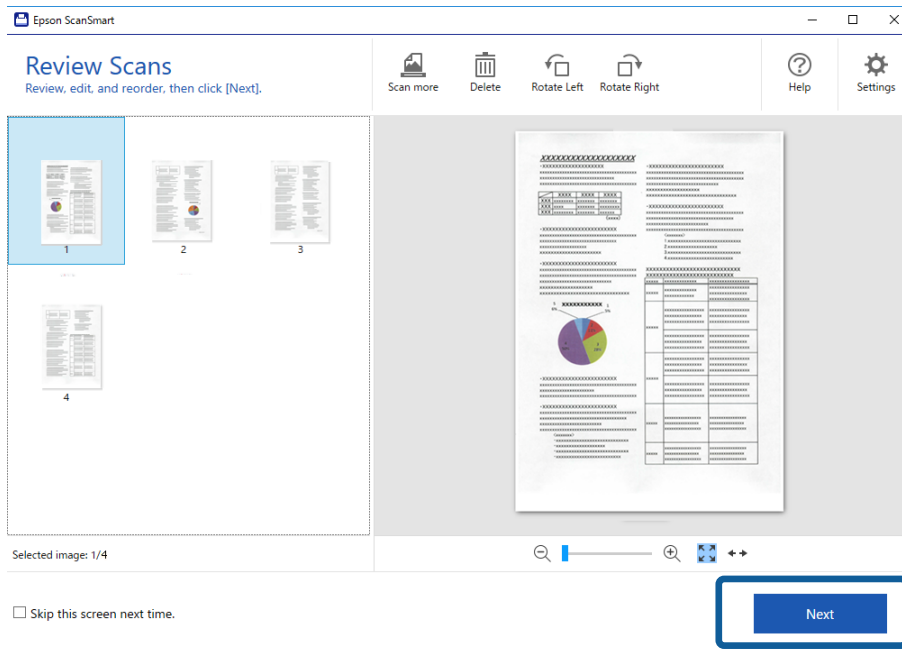

- Klik på **Gem** i vinduet **Vælg handling**.

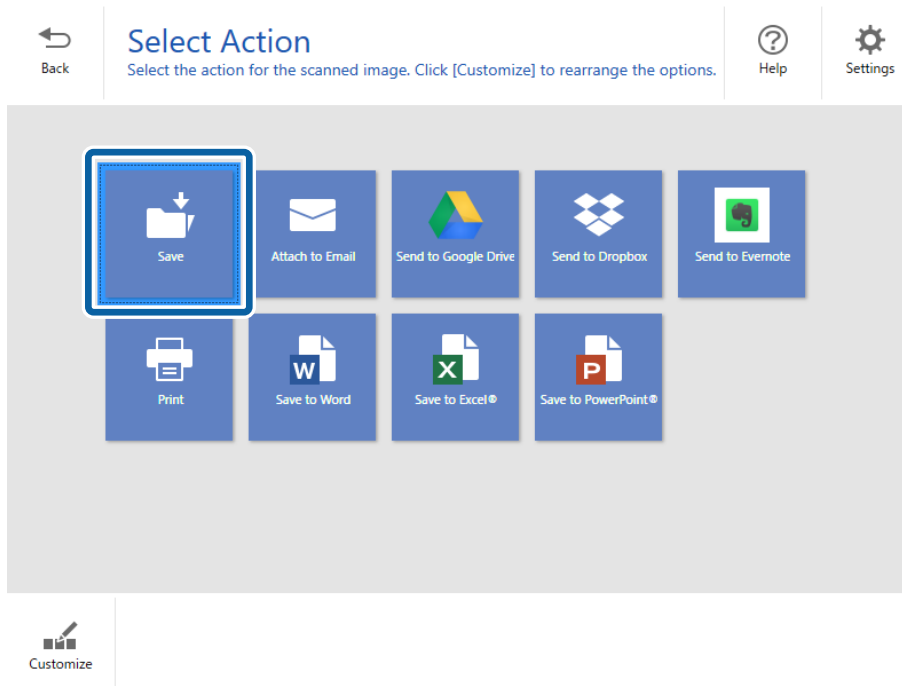



- Kontrollér eller ændrer indstillingerne efter behov.
 Filen navngives automatisk ved, at registrere dato og emne.

Grundlæggende scanning

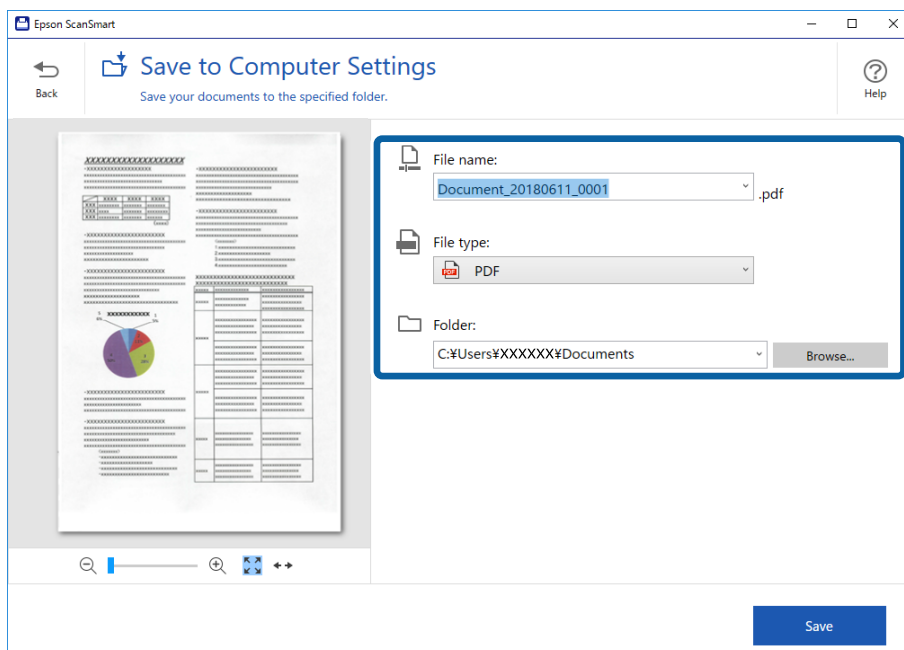
Mappen navngives også automatisk ved, at registrere emnet i originalen.



Bemærk:

- Det er muligt, at ændre filnavnet. Klik på  **Tilbage** for at gå tilbage til vinduet **Vælg handling**, og klik derefter på  **Indstillinger**. Klik på fanen **Filnavnindstillinger** for at ændre filnavngivningsmetoden.
- Kontroller følgende, hvis scanneren registrerer en anden dato eller emne.
 - At originalen er lagt lige ind i indgangsåbningen.
 - At teksten på originalen er tydelig.
- Hvis du vælger **Søgebar PDF** som indstilling i **Filtype**, vises listen **Sprog**. Vælg **Andre sprog**, og vælg derefter sprogene på listen i vinduet **OCR-sprog**.

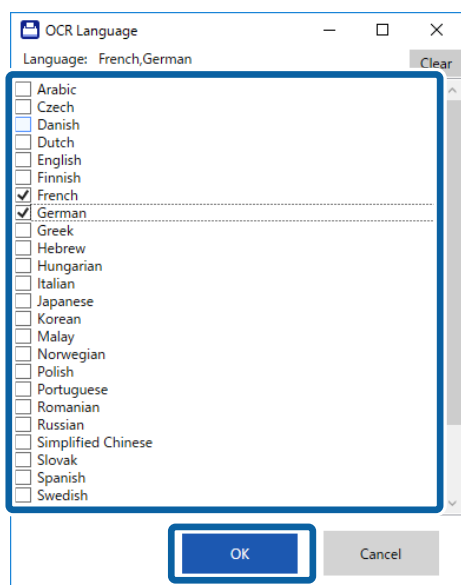

Grundlæggende scanning

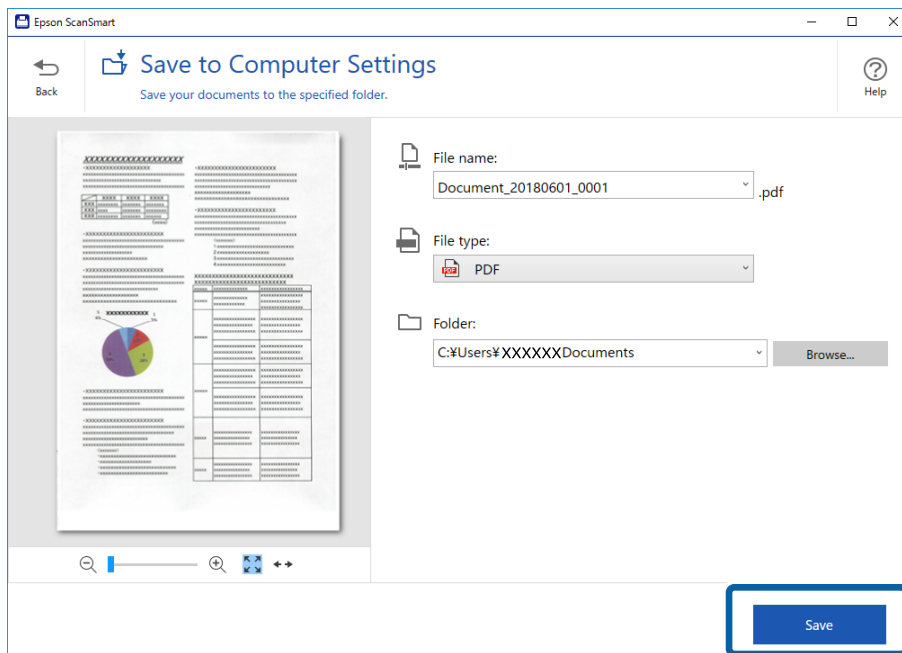
7. Klik på **Gem**.

Det scannede billede gemmes i mappen, du har angivet.

Relaterede oplysninger

- ➔ [“Specifikationer og placering af originaler”](#) på side 26
- ➔ [“Epson ScanSmart”](#) på side 14

Sådan scanner du med Epson DocumentScan

Bemærk:

Forbind scanneren til smartenheden, før scanningen.

1. Placer originalen.
2. Start Epson DocumentScan.

Grundlæggende scanning

- Tryk på **Scan**.

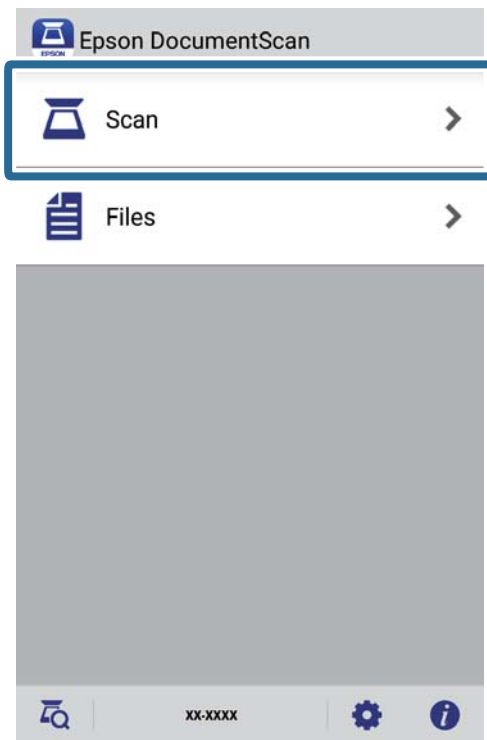

- Konfigurer scanningsindstillingerne.

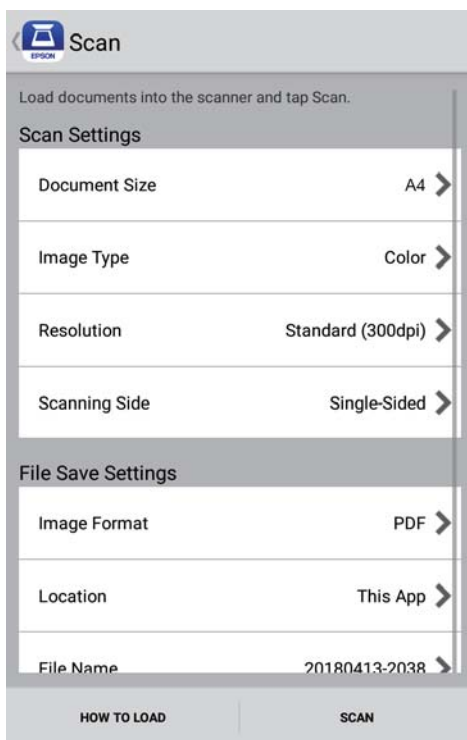

- Document Size:** Vælg størrelsen af den original, som du placerede.
- Image Type:** Vælg farve for at gemme det scannede billede.
- Resolution:** Vælg opløsningen.

Grundlæggende scanning

- ❑ **Scanning Side:** Vælg den side af originalen, du vil scanne.
- ❑ **Image Format:** Vælg gemningsformatet fra listen.
- ❑ **Location:** Vælg, hvor det scannede billede skal gemmes.
- ❑ **File Name:** Kontroller indstillingerne for filnavnet.

5. Tryk på **Scan**.

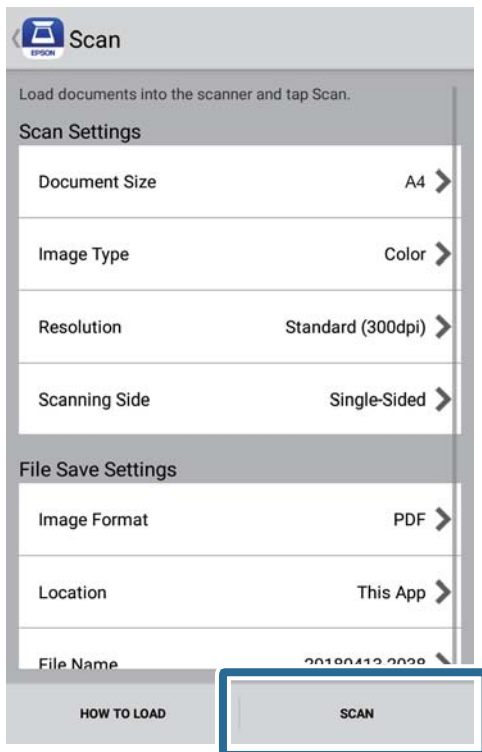

Scanningen starter.

Grundlæggende scanning

- Tjek det scannede billede, og tryk derefter på **Done**.

Bemærk:

For at fortsætte scanningen, skal du trykke på **Scan More**.

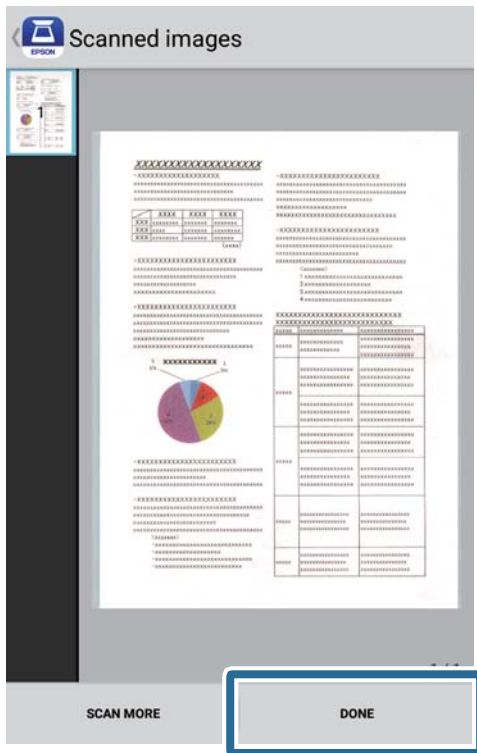

- Tryk på **Save**.

Bemærk:

Du kan dreje og sortere billederne ved, at trykke på ikonerne nederst på skærmen.

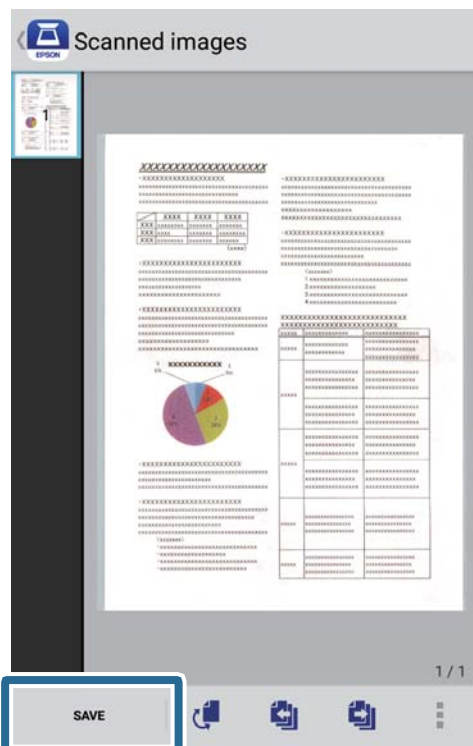

Grundlæggende scanning

Det scannede billede sendes til din lagerenhed.

Avanceret scanning

Løbende scanning af forskellige størrelser eller typer originaler enkeltvis (Automatisk indføringstilstand)

Du kan scanne forskellige størrelser eller typer af originaler enkeltvis med Automatisk indføringstilstand. På denne funktion begynder scanneren at scanne automatisk, når originaler lægges i scanneren.

1. Start Epson ScanSmart.

- Windows 10

Klik på startknappen, og vælg derefter **Epson Software > Epson ScanSmart**.

- Windows 8.1/Windows 8

Indtast programnavnet i søgemuleten, og vælg så det viste ikon.

- Windows 7

Klik på startknappen, og vælg derefter **Alle programmer > Epson Software > Epson ScanSmart**.

- Mac OS

Vælg **Gå > Programmer > Epson Software > Epson ScanSmart**.

2. Klik på  **Indstillinger** i **Epson ScanSmart**, **Se scanningerne** eller i vinduet **Vælg handling**.

3. Klik på **Scannerindstillinger** på fanen **Scanneindstillinger**.

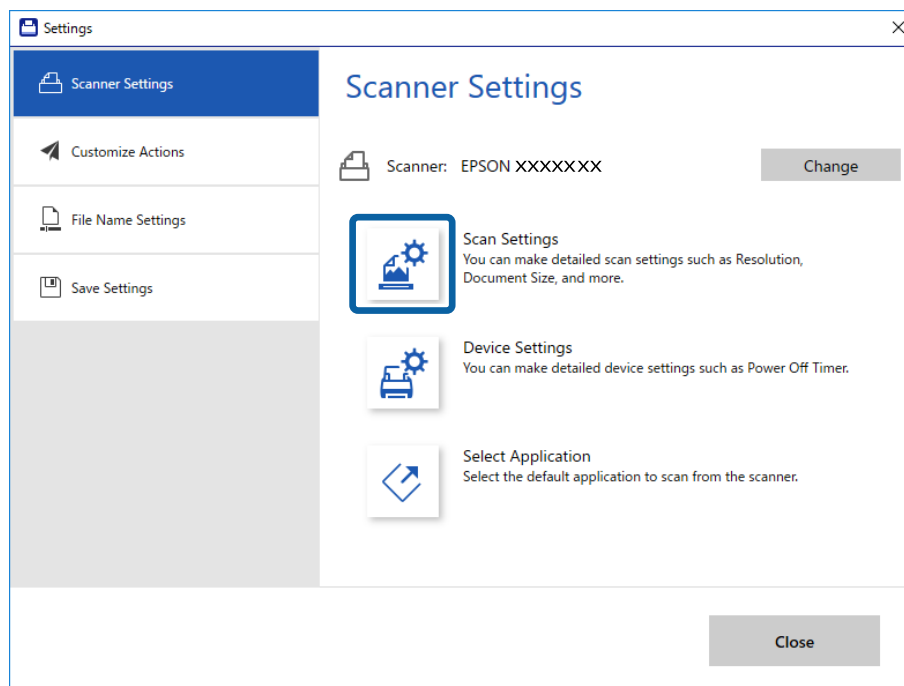

Avanceret scanning

4. Vinduet **Epson Scan 2** vises.

Vælg **Automatisk indføringstilstand** på fanen **Hovedindstillinger**.

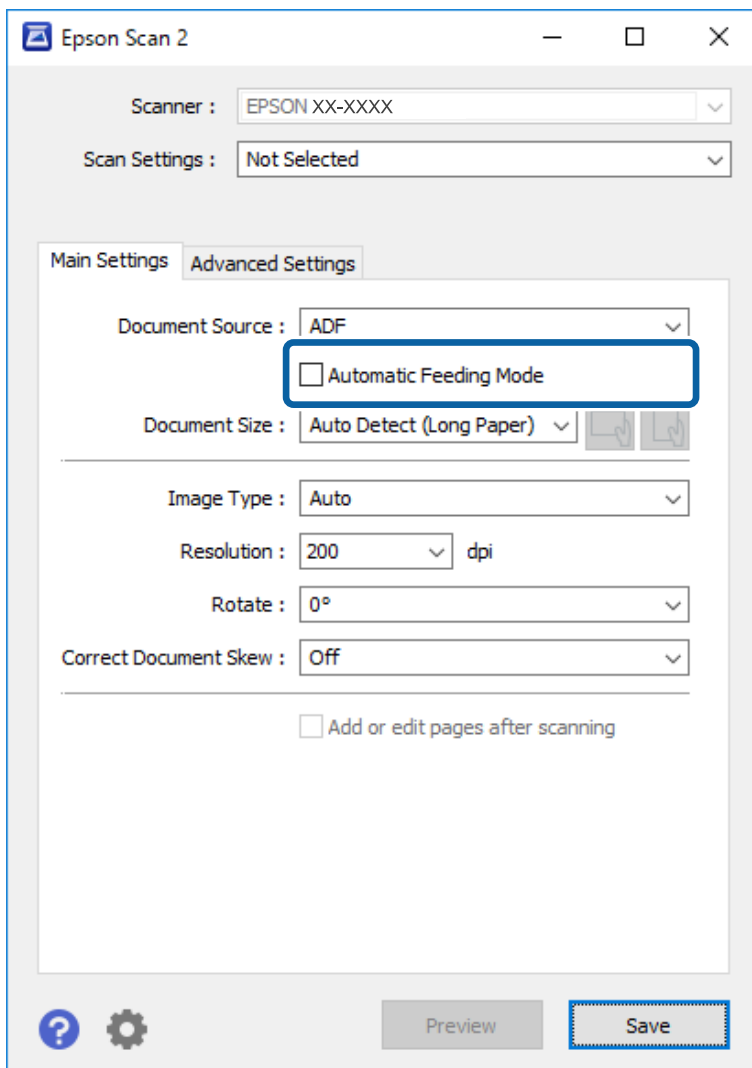

5. Foretag andre indstillinger til scanning på Epson Scan 2-hovedvinduet.

6. Klik på **Gem**, og luk vinduet Indstillinger.

7. Læg originalen i scanneren, indtil den automatisk indføres.

8. Klik på **SCAN**.

Automatisk indføringstilstand starter.

Avanceret scanning

Lyset  på scanneren tændes, og vinduet **Automatisk indføringstilstand** vises på din computer.

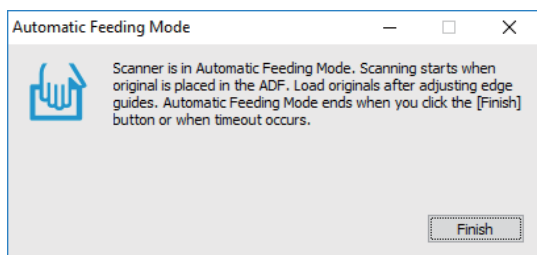

- Når scanningen stopper, skal du lægge den næste original i scanneren.
Gentag denne procedure, indtil du har scannet alle originalerne.
- Når du har scannet alle originaler, skal du trykke på knappen  på scanneren for at lukke Automatisk indføringstilstand.

Bemærk:

- Du kan også lukke Automatisk indføringstilstand ved at trykke på **Afslut** i vinduet **Automatisk indføringstilstand**, der vises på din computer.
- Du kan lave timeout-indstillinger for at afslutte **Automatisk indføringstilstand**.
Vælg **Indstillinger** på listen **Dokumentkilde** for at åbne vinduet **Indstillinger for dokumentkilde**. Indstil **Timeout for automatisk indføringsstilstand (minutter)** i vinduet.

Det scannede billede gemmes i den mappe, du har angivet.

Relaterede oplysninger

➔ ["Specifikationer og placering af originaler" på side 26](#)

Gemning som redigerbare filer (Microsoft® Office)

Du kan gemme i følgende Microsoft® Office-formater.

- Microsoft® Word
- Microsoft® Excel®
- Microsoft® PowerPoint® (kun Windows)

- Læg dine originaler på din scanner.
- Tryk på knappen  på scanneren for at starte scanningen og åbne Epson ScanSmart.

Bemærk:

- Hvis du ikke kan starte scanning med knappen  på scanneren, bedes du se linket **Fejlfinding** i relaterede oplysninger i slutningen af kapitlet.
 - Du kan også starte scanningen fra din computer.
Start **Epson ScanSmart**, og klik derefter på **SCAN**.
- Tjek det scannede billede, og klik på **Næste**.

Avanceret scanning

4. Vælg, hvor du vil gemme dataene.

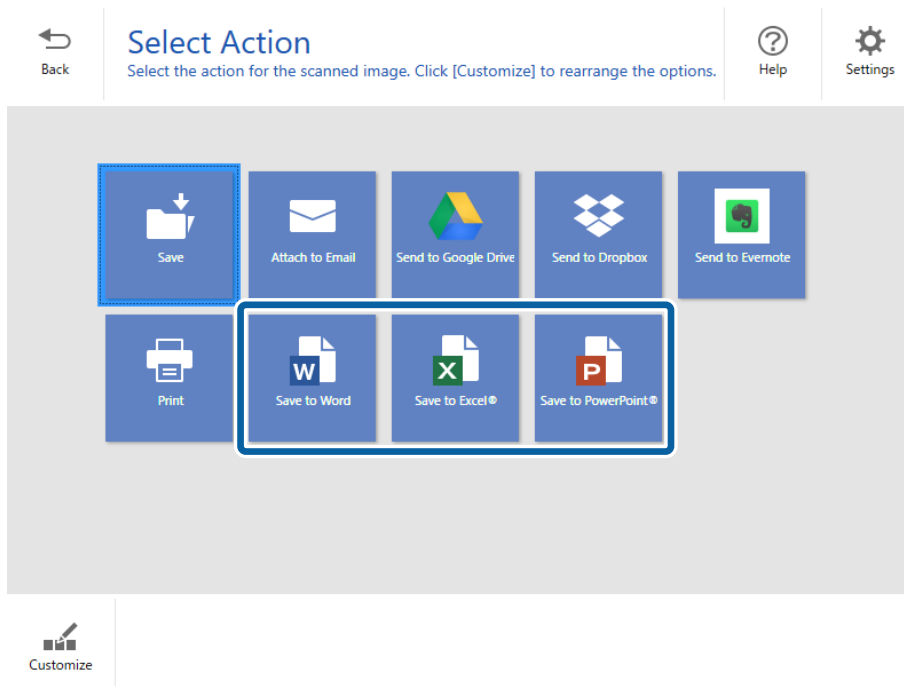

Bemærk:

- Hvis skærmen, hvor du kan tilføje Microsoft® Office-plugin'en, vises, skal du klikke på **OK**.
- Gem som PowerPoint®** er ikke tilgængelig i Mac OS X.

5. Kontrollér eller ændrer indstillingerne efter behov.

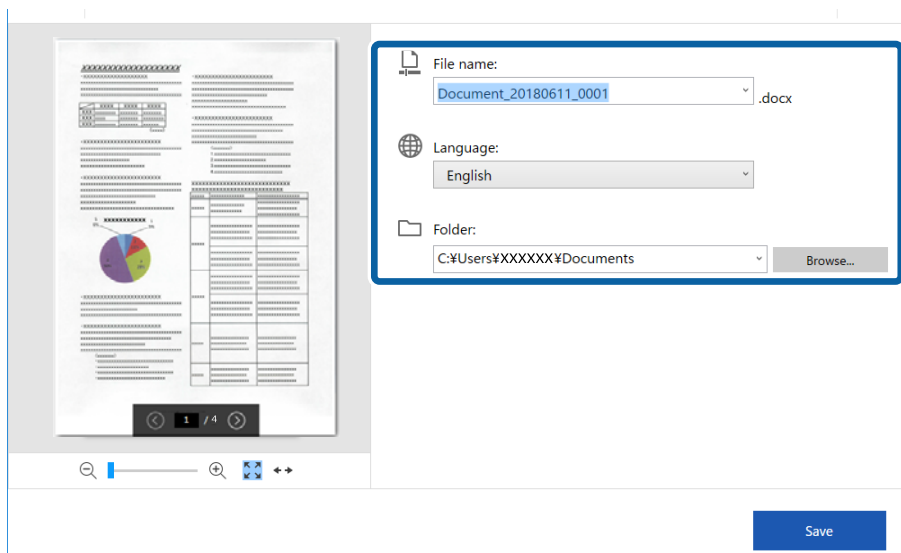

Avanceret scanning

Bemærk:

Det er muligt, at tilføje et OCR-sprog. Vælg **Andre sprog** i **Sprog**, og vælg derefter de sprog, som du vil tilføje på listen.

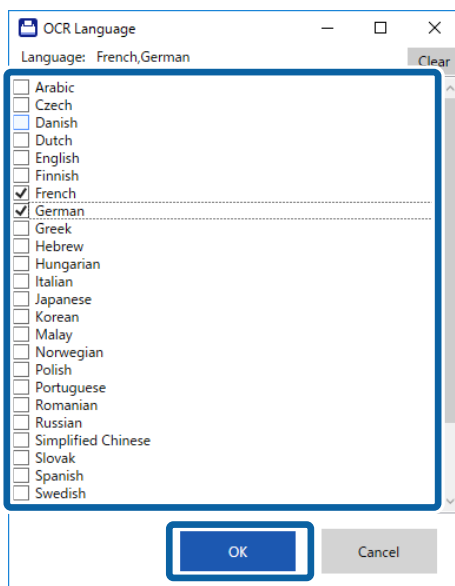

6. Klik på **Gem**.

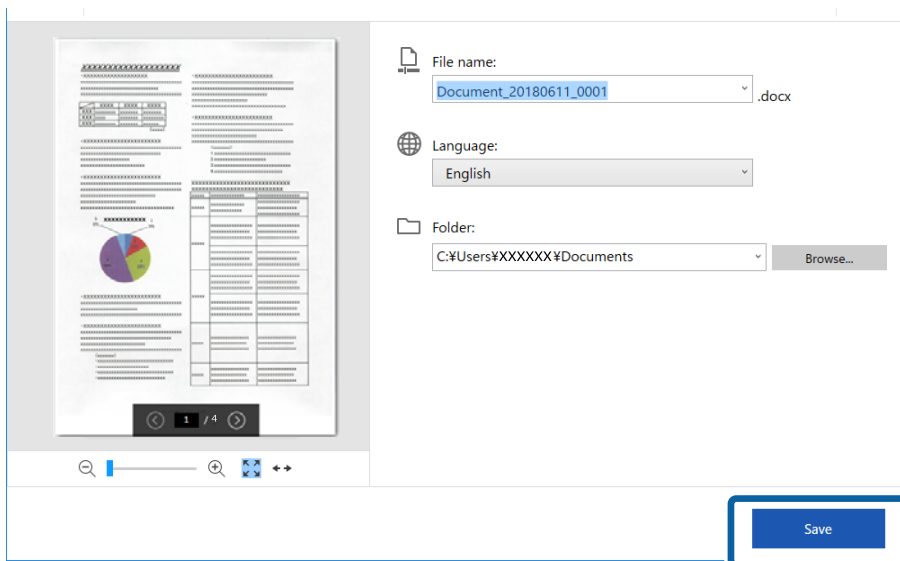

Relaterede oplysninger

➔ [“Scanning og lagring af dokumenter” på side 37](#)



Scanning til en sky-tjeneste

Du kan gemme på følgende sky-tjenester.

- Google Drive
- Dropbox

Avanceret scanning

 Evernote

1. Læg dine originaler på din scanner.
2. Tryk på knappen  på scanneren for at starte scanningen og åbne Epson ScanSmart.
 - Hvis du ikke kan starte scanning med knappen  på scanneren, bedes du se linket Fejlfinding i relaterede oplysninger i slutningen af kapitlet.
 - Du kan også starte scanningen fra din computer.
Start Epson ScanSmart, og klik derefter på **SCAN**.
3. Tjek det scannede billede, og klik på **Næste**.
4. Vælg, hvor du vil sende dataene hen.

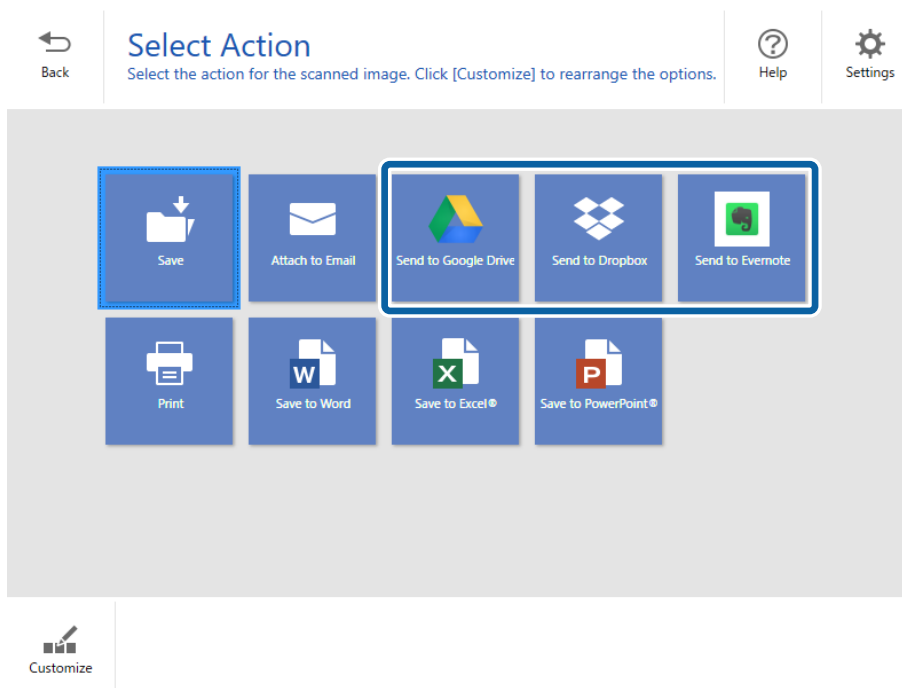

Avanceret scanning

5. Klik på **Log på** for, at logge på din konto.

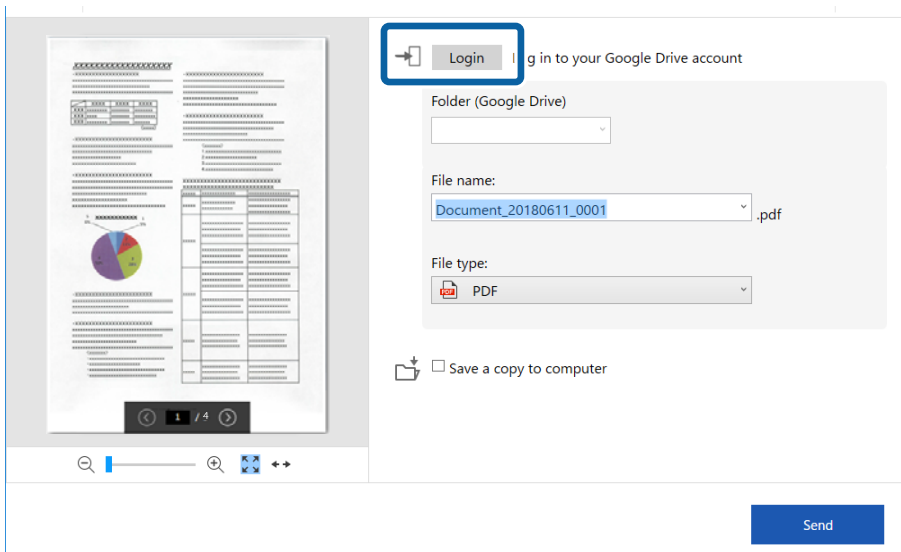

6. Kontrollér eller ændrer indstillingerne efter behov.

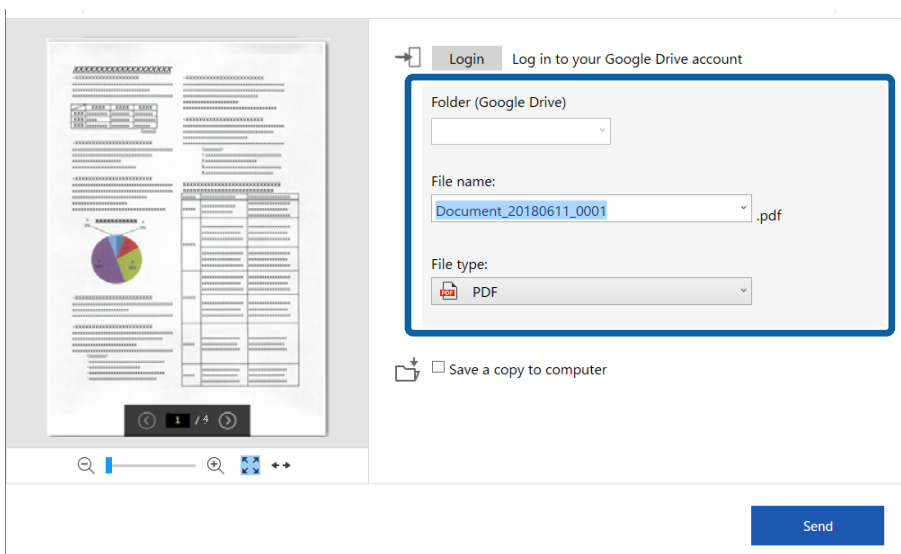

Avanceret scanning

Bemærk:

- ☐ Hvis du vælger **Søgebar PDF** som indstilling i **Filtype**, vises listen **Sprog**. Vælg **Andre sprog**, og vælg derefter sprogene på listen i vinduet **OCR-sprog**.

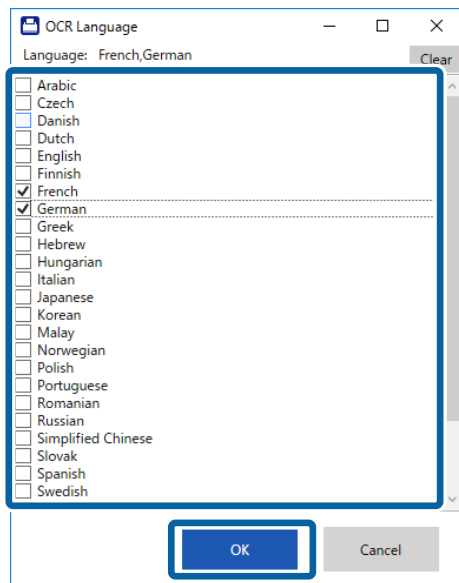

- ☐ Vælg **Gem en kopi på computeren**, hvis du ønsker, at gemme dataene på din computer.

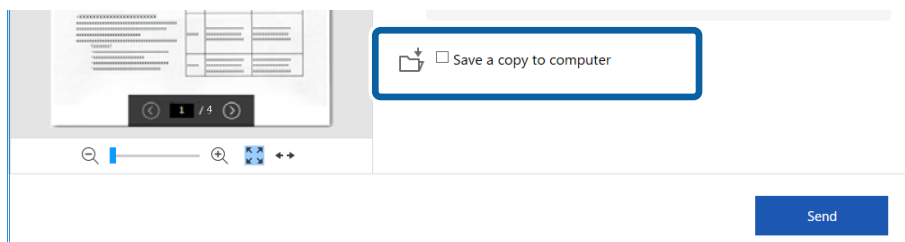

7. Klik på **Send**.

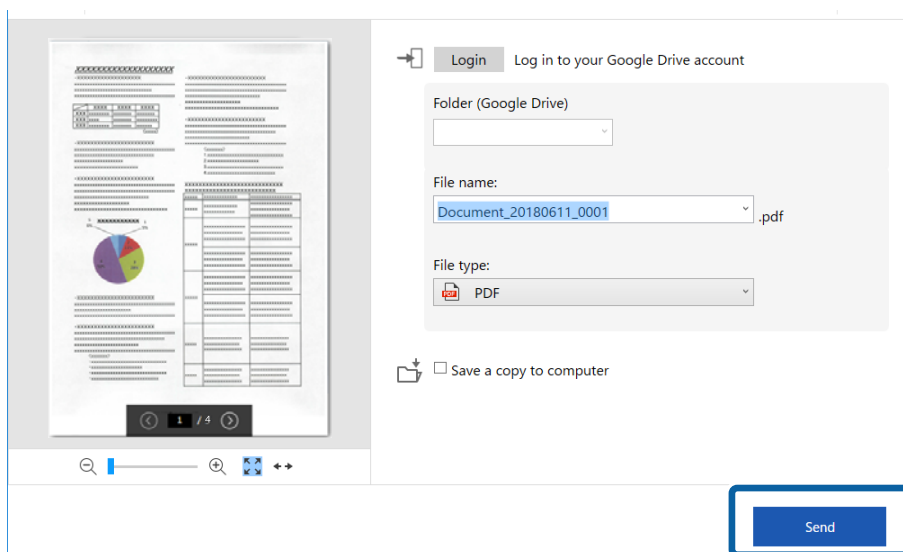

Avanceret scanning

Relaterede oplysninger

➔ [“Scanning og lagring af dokumenter” på side 37](#)

Vedligeholdelse

Rengøring ydersiden af scanneren

Tør eventuelle pletter af på det ydre af kabinettet med en tør klud eller en klud fugtet med mildt vaskemiddel og vand.

**Vigtigt:**

- Brug aldrig sprit, fortynder eller ætsende opløsningsmidler til rengøring af scanneren. Der kan forekomme deformation eller misfarvning.
- Lad ikke vand trænge ind i produktet. Dette kan føre til, at der opstår en fejlfunktion.
- Åbn aldrig scannerkabinettet.

1. Sluk scanneren på knappen .
2. Fjern USB-kablet.
3. Aftør det ydre kabinet med en klud, der er vredet op i vand tilsat et mildt rengøringsmiddel.
Tør berøringskærmen af med en blød, tør klud.

Rengøring inde i scanneren

Efter brug af scanneren i et stykke tid, kan papir og lokalestøv på valsen eller glasdelen inde i scanneren forårsage problemer med papirindføring eller kvaliteten af scannede billede. Hvis dette sker, skal du rengøre scannerens indeni med rengøringsarket, der udelukkende er beregnet til dit produkt.

**Vigtigt:**

- Brug kun rengøringsarket, der følger med dit produkt, ellers kan scannerdelene blive beskadiget.
- Brug aldrig sprit, fortynder eller ætsende opløsningsmidler til rengøring af scanneren. Der kan forekomme deformation eller misfarvning.
- Sprøjt aldrig væske eller smøremiddel på scanneren. Skader på udstyr eller kredsløb kan forårsage unormal drift.
- Åbn aldrig scannerkabinettet.

1. Sørg for, at produktet er tændt.
2. Læg rengøringsarket i produktet.

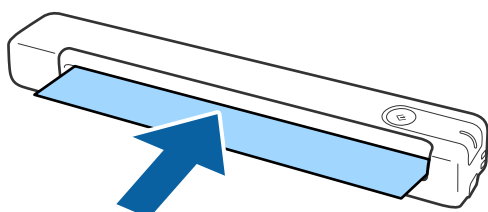

Vedligeholdelse

3. Start Epson Scan 2 Utility.

- Windows 10

Klik på start-knappen og vælg **Alle apps > EPSON > Epson Scan 2 > Epson Scan 2 Utility**.

- Windows 8.1/Windows 8

Start skærm > Apps > Epson > Epson Scan 2 Utility.

- Windows 7

Klik på start-knappen og vælg **Alle programmer (eller Programmer) > EPSON > Epson Scan 2 > Epson Scan 2 Utility**.

- Mac OS X

Vælg **Gå > Programmer > EPSON Software > Epson Scan 2 Utility**.

4. Klik på fanen **Vedligehold**.

5. Klik på knappen **Renser**.

Rengøringen starter. Vent ca. 30 sekunder.

Rengøringsarket skubbes automatisk ud, når rengøringen er færdig.

Prøv at gentage denne procedure, hvis scanneren ikke rengøres ordentligt første gang.

Bemærk:

- Hvis der stadig er snavs tilbage, skal du prøve at bruge et rengøringsark (vådt), der sælges som et vedligeholdelsesark hos din Epson-forhandler. Tag rengøringsarket (vådt) ud af posen, fold det ud og følg derefter de samme trin, som når du rengør produktet med et rengøringsark. Rengøringsarket (vådt) kan kun bruges en gang. Hvis du ikke kan rengøre produktet med rengøringsarket (vådt), skal du kontakte din Epson-forhandler. Skil ikke produktet ad. Rengøringsarkets (vådt) udløbsdato er ca. tre år fra produktionsdatoen, som er trykt på pakken.
- Rengøringsarket, rengøringsarket (vådt) og kalibreringsarket fås som vedligeholdelsesark hos din nærmeste Epson-forhandler.
- Rengøringsarket kan bruges mere end én gang. Men hvis det begynder at miste effekten, skal du købe et nyt rengøringsark.
- Rengøringen starter ikke, hvis produktets batteriniveau er lavt.

Relaterede oplysninger

➔ [“Koder til vedligeholdelsesark” på side 15](#)

Scannerjusteringer ved brug af kalibreringsarket

Det er muligt, at justere kvaliteten på det scannede billede med et kalibreringsark, der følger med dit produkt.

Kalibrer i følgende situationer:

- Hvis resultaterne er sløret
- Hvis farverne adskiller sig fra originalen
- Hvis tætheden afviger fra originalen
- Hvis der er lodrette linjer på resultaterne

1. Sørg for, at produktet er tændt.

Vedligeholdelse

- Læg kalibreringsarket i produktet.

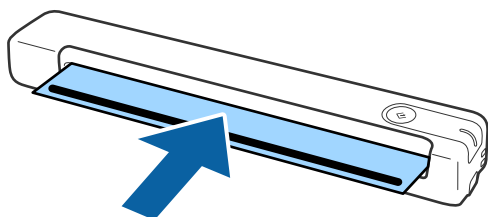

Bemærk:

Inden kalibreringsarket lægges i scanneren, skal du sørge for, at der ikke er støv eller snavs på kalibreringsarket.

- Start Epson Scan 2 Utility.

- Windows 10

Klik på start-knappen og vælg **Alle apps > EPSON > Epson Scan 2 > Epson Scan 2 Utility**.

- Windows 8.1/Windows 8

Start skærm > Apps > Epson > Epson Scan 2 Utility.

- Windows 7

Klik på start-knappen og vælg **Alle programmer (eller Programmer) > EPSON > Epson Scan 2 > Epson Scan 2 Utility**.

- Mac OS X

Vælg **Gå > Programmer > EPSON Software > Epson Scan 2 Utility**.

- Klik på fanen **Vedligehold..**

- Klik på knappen **Kalibrering**.

Kalibrering starter. Vent ca. et minut.

Kalibreringsarket skubbes automatisk ud, når kalibreringen er færdig.

Bemærk:

- Hvis kalibreringen ikke forbedrer billedkvaliteten, skal du kontakte din Epson-forhandler.
- Kalibreringsarket kan bruges mere end én gang.
- Rengøringsarket og kalibreringsarket fås som vedligeholdelsesark hos din nærmeste Epson-forhandler.
- Kalibrering starter ikke, hvis produktets batteriniveau er lavt.

Relaterede oplysninger

- ➔ [“Koder til vedligeholdelsesark” på side 15](#)

Energibesparelse

Du kan spare energi ved at bruge dvaletilstand eller automatisk slukningstilstand, når der ikke udføres nogen funktioner af scanneren. Du kan indstille tidsperioden for, hvornår scanneren går i dvaletilstand og slukker automatisk. Enhver øgning vil påvirke produktets energieffektivitet. Overvej miljøet, inden du foretager forandringer.

Vedligeholdelse

1. Start Epson Scan 2 Utility.
 - Windows 10
Klik på startknappen, og vælg derefter **EPSON > Epson Scan 2 > Epson Scan 2 Utility**.
 - Windows 8.1/Windows 8
Start skærm > Apps > Epson > Epson Scan 2 Utility.
 - Windows 7
Klik på start-knappen og vælg **Alle programmer** (eller **Programmer**) > **EPSON > Epson Scan 2 > Epson Scan 2 Utility**.
 - Mac OS
Vælg **Gå > Programmer > EPSON Software > Epson Scan 2 Utility**.
2. Klik på fanen **Strømbesparelse**.
3. Indstil **Sleep-timer (minutter)** eller **Sluk-timer (minutter)**, og klik derefter på **Indstil**.

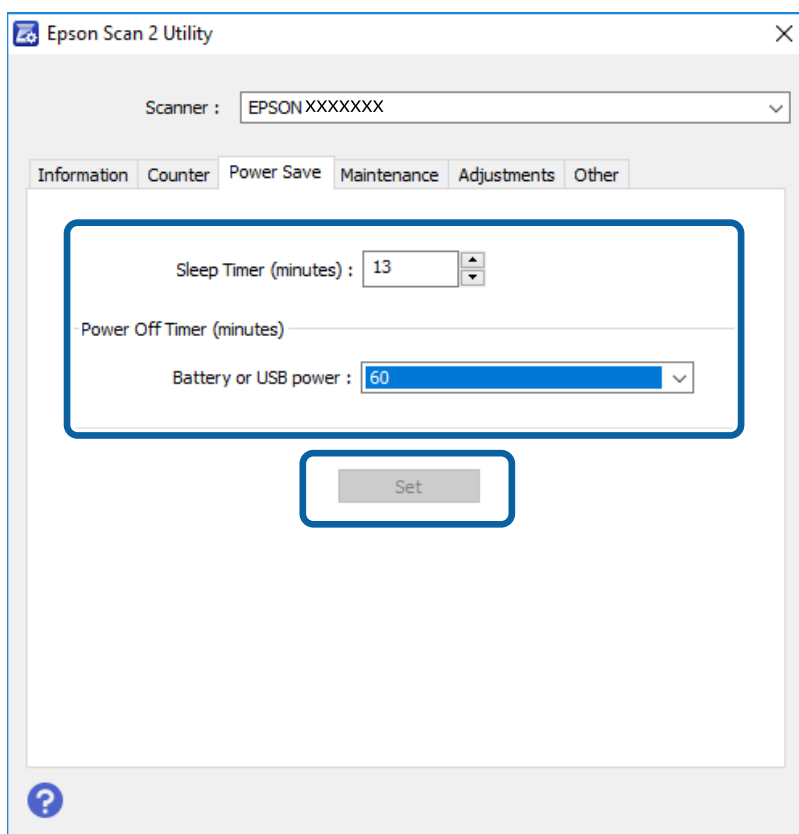

Transport af scanner

Når du får brug for at løfte eller transportere scanneren for at flytte den eller i forbindelse med reparationer, bør du følge nedenstående trin for at pakke den sammen.

Vedligeholdelse



Forsigtig:

- Hårde stød kan beskadige scanneren.
- Udsæt ikke scanneren for direkte sollys eller efterlad den i nærheden af varmeapparater, i områder med høje temperatur såsom i en bil osv. Varmet kan gøre, at rammen bliver deformeret.
- Vi anbefaler at medbringe scanneren som håndbagage på flyrejser. Kontakt dit luftselskab for at bekræfte, at du kan medbringe enheden på deres fly. Afhængig af håndtering i lufthavnen kan scanneren blive beskadiget af et hårdt stød.

1. Sluk scanneren på knappen .
2. Fjern USB-kablet.
3. Når scanneren transporteres skal du fastgøre det originale beskyttelsesmateriale på scanneren, og pak derefter scanneren ned igen i originalkassen eller en solid kasse.

Opdatere programmer og firmware

Du kan muligvis løse visse problemer og forbedre eller tilføje funktioner ved at opdatere programmerne og firmwaren. Sørg for, at du bruger den nyeste version af programmerne og firmwaren.



Vigtigt:

- Sørg for, at batteriet er ladet helt op eller oplader fra computeren med en USB-forbindelse.
- Sluk ikke for computeren eller scanneren, mens der opdateres.

1. Sørg for, at computeren er forbundet til scanneren, og at computeren er forbundet til internettet.
2. Start EPSON Software Updater og opdatér programmerne eller firmwaren.
 - Windows 10
Klik på startknappen, og vælg derefter **Epson Software > EPSON Software Updater**.
 - Windows 8.1/Windows 8
Indtast programnavnet i søgemuleten, og vælg så det viste ikon.
 - Windows 7
Klik på startknappen, og vælg derefter **Alle programmer** eller **Programmer > Epson Software > EPSON Software Updater**.
 - Mac OS
Vælg **Gå > Programmer > Epson Software > EPSON Software Updater**.

Bemærk:

Hvis du ikke kan finde det program, du vil opdatere, på listen over programmer, kan du ikke opdatere det vha. EPSON Software Updater. Søg efter de nyeste versioner af programmerne på dit lokale Epson websted.

<http://www.epson.com>

Løsning af problemer

Scannerproblemer

Scannerlamperne indikerer en fejl

Kontrollér følgende, hvis scannerlamperne indikerer en fejl.

- Kontrollér, at der ikke originaler fast inde i scanneren.
- Sørg for at scanneren er korrekt tilsluttet til computeren.
Hvis der er sket en fejl i Wi-Fi-forbindelsen, skal du kontrollere indstillingerne for Wi-Fi-forbindelsen.
- Hvis firmwareopdateringen mislykkes og scanneren går i recovery-mode, skal du opdatere firmwaren igen ved hjælp af en USB-forbindelse.
- Sluk scanneren og tænd den igen. Hvis dette ikke løser problemet, kan scanneren have en funktionsfejl eller lyskilden i scanneren kan trænge til at blive udskiftet. Kontakt forhandleren.

Relaterede oplysninger

- ➔ [“Knapper og indikatorer” på side 11](#)
- ➔ [“Fejlindikatorer” på side 13](#)

Scanneren tænder ikke

- Sørg for, at USB-kablet er sluttet korrekt til scanneren og computeren.
- Slut scanneren direkte til computerens USB-port. Scanneren fungerer muligvis ikke korrekt, når den er sluttet til computeren gennem én eller flere USB-hubs.
- Anvend det USB-kabel, der fulgte med scanneren.
- Vent et øjeblik, efter du har tilsluttet USB-kablet. Det kan tage nogle sekunder, før scanneren tænder.
- Hvis scanneren kører på batteri ved høje eller lave temperaturer, vil scanneren ikke tænde. Brug scanneren indenfor driftstemperaturintervallet.

Scanneren slukker, når den kører på batteri

- Sørg for, at batterierne har nok strøm.
- Brug scanneren indenfor driftstemperaturintervallet. Scanneren kan pludselig slukke ved lave eller høje temperaturer.
- Sørg for, at Wi-Fi-knappen er tændt, eller forbind enheden til computeren med et USB-kablet. Ellers slukker scanneren muligvis ikke.

Løsning af problemer

- Strømbesparelse** indstillinger kan indstilles i **Epson Scan 2 Utility**.

Start **Epson Scan 2 Utility**, klik på fanen **Strømbesparelse**, og indtast derefter en længere værdi, eller stil den på Fra. Se følgende for detaljer om start af **Epson Scan 2 Utility**.

- Windows 10

Klik på startknappen, og vælg derefter **Alle programmer > EPSON > Epson Scan 2 Utility**.

- Windows 8.1/Windows 8

Indtast programnavnet i søgemuleten, og vælg så det viste ikon.

- Windows 7

Klik på start-knappen, og vælg derefter **Alle programmer** eller **Programmer > EPSON > Epson Scan 2 > Epson Scan 2 Utility**.

- Mac OS X

Vælg **Gå > Programmer > Epson Software > Epson Scan 2 Utility**.

Scanneren slukker ikke, når den kører på batteri

Sørg for, at USB-kablet er trukket ud. Tryk derefter på nulstilknappen i bunden af scanneren.

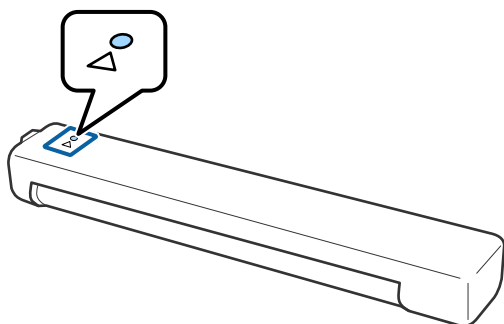

Problemer med at starte scanning

Kan ikke starte Epson ScanSmart

Sørg for at scanneren er korrekt tilsluttet til computeren.

- Sørg for, at følgende programmer er installeret:

- Epson ScanSmart
- Epson Scan 2
- Epson Event Manager

Hvis programmerne ikke er installeret, skal du installere dem igen.

Løsning af problemer

Bemærk:

Se følgende for at kontrollere dine programmer.

/Windows 10: Højreklik på startknappen, eller tryk og hold nede, og vælg derefter **Kontrolpanel > Programmer > Programmer og funktioner**.

/Windows 8.1/Windows 8: Vælg **Skrivebord > Indstillinger > Kontrolpanel > Programmer > Programmer og funktioner**.

/Windows 7: Klik på startknappen, og vælg **Kontrolpanel > Programmer > Programmer og funktioner**.

Mac OS: Vælg **Gå > Programmer > EPSON Software**.

- Kontroller følgende, hvis du bruger scanneren via et netværk.
 - Kontroller, at Wi-Fi-forbindelsen virker ordentligt.
Prøv at slukke og tænde for din trådløse router.
 - Sørg for, at vælge den rigtige scanner.

Klik på  **Indstillinger** i **Epson ScanSmart**, **Se scanningerne** eller i vinduet **Vælg handling**, og klik derefter på fanen **Scanneindstillinger > Skift** for, at bekræfte eller genpardanne scanneren med din computer.
 - Sørg for, at en anden computer ikke er forbundet via USB. En USB-forbindelse prioriteres over en Wi-Fi-forbindelse. Hvis en anden computer er forbundet via USB, skal du afbryde den.
 - For brugere af Mac OS X:
Sørg for at vælge det netværk, der er prioriteret på din Mac OS X.
- Kontroller følgende, når du bruger scanneren med et USB-kabel.
 - Sørg for, at USB-kablet er sluttet korrekt til scanneren og computeren.
 - Anvend det USB-kabel, der fulgte med scanneren.
 - Slut scanneren direkte til computerens USB-port. Scanneren fungerer muligvis ikke korrekt, når den er sluttet til computeren gennem én eller flere USB-hubs.
- Kontrollér, at der er tændt for scanneren.
- Vent, til statusindikatoren holder op med at blinke, hvilket betyder, at scanneren er klar til scanning.
- Hvis du bruger et TWAIN-kompatibelt program, skal du kontrollere, at du har valgt den korrekte scanner eller kilde.

Relaterede oplysninger

- ➔ [“Scanning med en scannerknop” på side 37](#)
- ➔ [“Installation af dine programmer” på side 74](#)

Fjernelse af fastklemte originaler fra scanneren

Hvis der opstår papirstop i scanneren, skal du langsomt fjerne det fastklemte papir ved forsigtigt at trække det i den retning, der har den mindste modstand.

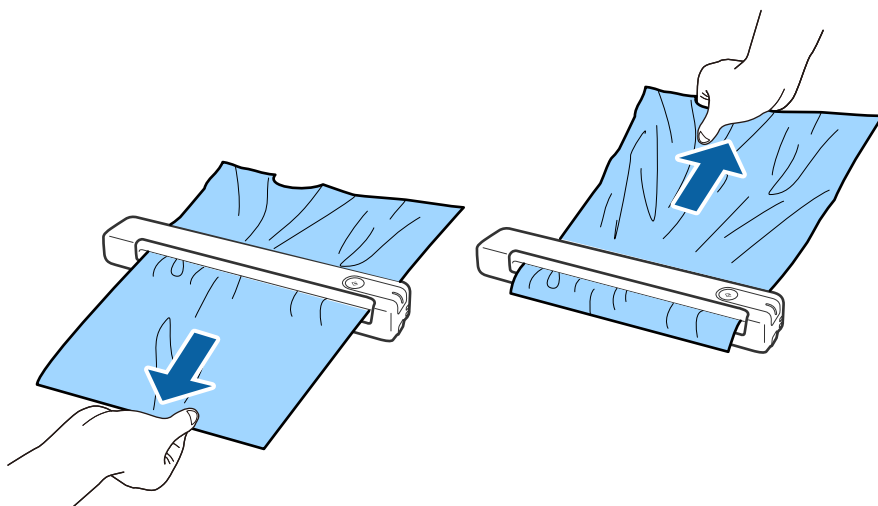
**Bemærk:**

- Hvis et stykke papir sidder fast i rullen og bliver i scanneren, skal det langsomt fjernes med et par pincetter i retning af udgangen. Hvis du ikke kan fjerne det, skal du kontakte din lokale forhandler.
- Træk ikke for kraftigt i det fastklemte papir, ellers kan dokumentet gå lidt i stykker.

Originalerne bliver beskidte

Rengør indersiden af scanneren.

Relaterede oplysninger

➔ ["Rengøring inde i scanneren"](#) på side 55

Scanningen tager lang tid

- Når opløsningen er høj, kan scanningen tage nogen tid.
- Computere med USB 2.0-porte (høj hastighed) kan scanne hurtigere end computere med USB 1.1-porte. Hvis du bruger en USB 2.0-port med scanneren, skal du sikre, at den overholder systemkravene.
- Ved brug af sikkerhedssoftware, skal du udelukke filen TWAIN.log fra overvågning eller indstille TWAIN.log som en skrivebeskyttet fil. For mere information om din sikkerhedssoftwares funktioner, se hjælpen med mere, der følger med softwaren. Filen TWAIN.log er gemt på følgende steder:
 - Windows 10/Windows 8.1/ Windows 8/ Windows 7:
C:\Users*(brugernavn)*\AppData\Local\Temp
- Scanningen kan tage lidt tid, afhængigt af styrken på Wi-Fi-signalet.

- Når batteriet er næsten tomt, kan scanningen tage nogen tid. Oplad batteriet fra en computer med en USB-forbindelse.

Problemer med scannede billeder

Der er striber på det scannede billede

Der kan forekomme striber på billedet, hvis skidt eller snavs kommer ind i scanneren.

- Rengør indersiden af scanneren.
- Fjern eventuelt skidt eller snavs, der kan lægge på originalen.
- Undgå, at bruge scanneren i direkte sollys, ellers kan der forekomme striber på billedet.

Relaterede oplysninger

➔ [“Rengøring inde i scanneren” på side 55](#)

Forskydning ses på baggrunden af billeder

Billeder på bagsiden af originalen kan være synlige i det scannede billede.

- Når **Auto**, **Farve** eller **Gråtone** vælges som **Billedtype**.

- Kontroller at **Fjern baggrund** er valgt.

Klik på  **Indstillinger** i et af vinduerne **Epson ScanSmart**, **Se scanningerne** eller **Vælg handling**, og klik derefter på fanen **Scannerindstillinger** > knappen **Scanneindstillinger** > fanen **Avancerede indstillinger** i vinduet **Epson Scan 2** > **Fjern baggrund**.

- Kontroller at **Tekstforbedring** er valgt.

Klik på  **Indstillinger** i et af vinduerne **Epson ScanSmart**, **Se scanningerne** eller **Vælg handling** > fanen **Scannerindstillinger** > knappen **Scanneindstillinger** > fanen **Avancerede indstillinger** i vinduet **Epson Scan 2** > **Tekstforbedring**.

- Når **Sort-hvid** vælges som **Billedtype**.

- Kontroller at **Tekstforbedring** er valgt.

Klik på  **Indstillinger** i et af vinduerne **Epson ScanSmart**, **Se scanningerne** eller **Vælg handling**, og klik derefter på fanen **Scannerindstillinger** > knappen **Scanneindstillinger** > fanen **Avancerede indstillinger** i vinduet **Epson Scan 2** > **Tekstforbedring**.

Afhængig af tilstanden på dit scannede billede, skal du klikke på **Indstillinger**, og prøv at justere **Kantforbedring** ned, eller justere **Støjreduktionsindstilling** op.

Det scannede billede eller tekst er sløret

Det er muligt, at justere udseendet af det scannede billede eller teksten ved, at forøge opløsningen eller justere billedkvaliteten.

Løsning af problemer

- Prøv at forøge opløsningen, og scan derefter igen.

Indstil den relevante opløsning på det scannede billede.

Klik på  **Indstillinger** i et af vinduerne **Epson ScanSmart**, **Se scanningerne** eller **Vælg handling**, og klik derefter på fanen **Scannerindstillinger** > knappen **Scanneindstillinger** > fanen **Hovedindstillinger** i vinduet **Epson Scan 2** > **Opløsning**.

- Sørg for, at Text Enhancement er valgt.

Klik på  **Indstillinger** i et af vinduerne **Epson ScanSmart**, **Se scanningerne** eller **Vælg handling**, og klik derefter på fanen **Scannerindstillinger** > knappen **Scanneindstillinger** > fanen **Avancerede indstillinger** i vinduet **Epson Scan 2** > **Tekstforbedring**.

- Når **Sort-hvid** vælges som **Billedtype**.

Afhængig af tilstanden på dit scannede billede, skal du klikke på **Indstillinger**, og prøv at justere **Kantforbedring** ned, eller justere **Støjreduktionsindstilling** op.

- Hvis du scanner i formatet JPEG, skal du prøve at ændre komprimeringsniveauet.

Klik på  **Indstillinger** in **Epson ScanSmart**, **Se scanningerne** i vinduet **Vælg handling**, og klik derefter på fanen **Gem indstillinger** > knappen **Indstillinger**.

Liste over anbefalede opløsninger der passer til dit formål

Se tabellen og indstil den relevante opløsning med henblik på det scannede billede.

Formål	Opløsning (Reference)
Visning på en skærm Afsendelse via e-mail	Op til 200 dpi
Brug optisk tegngenkendelse (OCR) Oprettelse af en PDF, hvor der kan søges på tekst	200 til 300 dpi
Udskrivning ved hjælp af en printer Afsendelse af fax	200 til 300 dpi

Moirémønstre (netlignende skygger) opstår

Hvis originalen er et trykt dokument, kan der opstå et moiré-mønstre (netlignende skygger) på det scannede billede.

- Kontroller at **Fjernelse af moiré** er valgt.

Klik på  **Indstillinger** i et af vinduerne **Epson ScanSmart**, **Se scanningerne** eller **Vælg handling**, og klik derefter på fanen **Scannerindstillinger** > knappen **Scanneindstillinger** > fanen **Avancerede indstillinger** i vinduet **Epson Scan 2** > **Fjernelse af moiré**.



Løsning af problemer

- Skift opløsningen, og scan derefter igen.

Klik på  **Indstillinger** i et af vinduerne **Epson ScanSmart**, **Se scanningerne** eller **Vælg handling**, og klik derefter på fanen **Scannerindstillinger** > knappen **Scanneindstillinger** > fanen **Hovedindstillinger** i vinduet **Epson Scan 2** > **Opløsning**.

Relaterede oplysninger

- ➔ ["Liste over anbefalede opløsninger der passer til dit formål" på side 65](#)

Originalens kant scannes ikke, når originalens størrelse registreres automatisk

Afhængigt af originalen, scannes kanten af originalen muligvis ikke, når originalen automatisk registreres.

- Klik på  **Indstillinger** in **Epson ScanSmart**, **Se scanningerne** i vinduet **Vælg handling**, og klik derefter på fanen **Scannerindstillinger** > knappen **Scanneindstillinger**.
I **Epson Scan 2**, skal du vælge fanen **Hovedindstillinger**, og derefter vælge **Dokumentstørrelse** > **Indstillinger**. I vinduet **Indstillinger for dokumentstørrelse** skal du justere **Beskær margener til "Auto" størrelse**.

- Alt afhængig af originalen, bliver originalens areal måske ikke registreret korrekt, når du bruger funktionen **Automatisk detektion**. Vælg den passende originalstørrelse fra listen **Dokumentstørrelse**.

Klik på  **Indstillinger** in **Epson ScanSmart**, **Se scanningerne** i vinduet **Vælg handling**, og klik derefter på fanen **Scannerindstillinger** > knappen **Scanneindstillinger**.

I **Epson Scan 2**, skal du klikke på fanen **Hovedindstillinger**, og klik derefter på **Dokumentstørrelse**.

Bemærk:

*Hvis den originalstørrelse, som vil scanne, ikke er i listen, skal du vælge **Tilpas**, og derefter oprette størrelsen manuelt.*

Klik på  **Indstillinger** in **Epson ScanSmart**, **Se scanningerne** i vinduet **Vælg handling**, og klik derefter på fanen **Scannerindstillinger** > knappen **Scanneindstillinger**.

*I **Epson Scan 2** skal du klikke på fanen **Hovedindstillinger**, og klik derefter på **Tilpas** i **Dokumentstørrelse**.*

Tegn genkendes ikke korrekt

Kontroller følgende for, at øge OCR (Optical Character Recognition (Optisk tegnegenkendelse)) genkendelsesprocenten.

- Kontrollér at originalen ligger lige.
- Brug en original med tydelig tekst. Tekstgenkendelse kan forringes for følgende typer af originaler.
 - Originaler, der har været kopieret flere gange
 - Originaler modtaget med fax (ved lav opløsning)
 - Originaler, hvor bogstav- eller linjeafstand er for lille
 - Originaler med lige linjer eller understregning over teksten
 - Originaler med håndskrevet tekst
 - Originaler med folder og krøller
- Papirtyper, der er lavet af termopapir, såsom kvitteringer, kan forringes på grund af alder eller friktion. Scan dem så hurtigt som muligt.

Løsning af problemer

- ❑ Når du gemmer til Microsoft® Office eller **Søgebar PDF** filer, skal du kontrollere, at de korrekte sprog er valgt. Tjek **Sprog** i hvert gem indstillingsvindue.

Relaterede oplysninger

- ➔ [“Det scannede billede eller tekst er sløret” på side 64](#)
- ➔ [“Gemning som redigerbare filer \(Microsoft® Office\)” på side 48](#)

Udvide eller sammentrække det scannede billede

Når du udvider eller sammentrækker det scannede billede, kan du justere udvidelsesforholdet ved hjælp af funktionen **Justeringer** i Epson Scan 2 Utility. Denne funktion er kun tilgængelig til Windows.

Bemærk:

Epson Scan 2 Utility er et af programmerne, der leveres med scannersoftware.

1. Start Epson Scan 2 Utility.
 - ❑ Windows 10
Klik på startknappen, og vælg derefter **EPSON > Epson Scan 2 > Epson Scan 2 Utility**.
 - ❑ Windows 8.1/Windows 8
Indtast programnavnet i søgeamuletten, og vælg så det viste ikon.
 - ❑ Windows 7
Klik på start-knappen, og vælg derefter **Alle programmer** eller **Programmer > EPSON > Epson Scan 2 > Epson Scan 2 Utility**.
2. Vælg fanen **Justeringer**.
3. Brug **Udvidelse/sammentrækning** til at justere udvidelsesforhold for scannede billeder.
4. Klik **Indstil** for at anvende indstillingerne til scanneren.

Det scannede billede af plastikkortet er forstørret

Skift retning på kortet, og scan det igen. Hvis det stadig ikke forbedres, skal du fjerne snavs på kortet og bruge rengøringsarket til at rengøre inde i scanneren.

Relaterede oplysninger

- ➔ [“Rengøring inde i scanneren” på side 55](#)

Problemerne på det scannede billede kan ikke løses

Hvis du har prøvet alle løsningerne, og ikke har løst problemet, skal du initialisere programindstillingerne med Epson Scan 2 Utility.

Bemærk:

Epson Scan 2 Utility er et af programmerne, der leveres med scannersoftware.

Løsning af problemer

1. Start Epson Scan 2 Utility.

Windows 10

Klik på startknappen, og vælg derefter **EPSON > Epson Scan 2 Utility**.

Windows 8.1/Windows 8

Indtast programnavnet i søgemuleten, og vælg så det viste ikon.

Windows 7

Klik på start-knappen, og vælg derefter **Alle programmer** eller **Programmer > EPSON > Epson Scan 2 > Epson Scan 2 Utility**.

Mac OS

Vælg **Gå > Programmer > Epson Software > Epson Scan 2 Utility**.

2. Vælg fanen **Andet**.

3. Klik på **Nulstil**.

Bemærk:

Hvis initialiseringen ikke løser problemet, skal du afinstallere og geninstallere Epson Scan 2.

Netværksproblemer

Når du ikke kan foretage netværksindstillinger

Sluk de enheder, som du ønsker at tilslutte til netværket. Vent i cirka 10 sekunder og tænd derefter enhederne i følgende rækkefølge; adgangspunkt, computer eller smart-enhed og derefter scanneren. Flyt scanneren og computeren eller smart-enheden tættere på adgangspunktet for at afhjælpe radiobølgekommunikation, og prøv derefter at lave netværksindstillinger igen.

Kan ikke oprette forbindelse fra enheder, selvom netværksindstillingerne ikke er noget problem

Hvis du ikke kan oprette forbindelse fra computeren eller smartenheden til scanneren, selvom scannerens netværksindstillinger ikke er noget problem, skal du se følgende.

Løsning af problemer

- ❑ Hvis du bruger flere trådløse routere samtidig, kan du muligvis ikke bruge scanneren fra computeren eller smartenheden afhængigt af de trådløse routers indstillinger. Slut computeren eller smart-enheden til samme trådløse router som scanneren.

Deaktiver tethering-funktionen på smartenheden, hvis den er aktiveret.

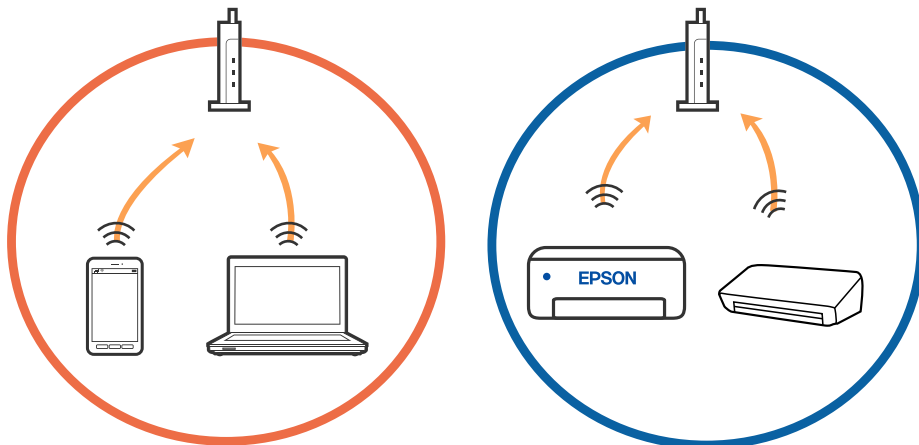

- ❑ Du kan muligvis ikke oprette forbindelse til den trådløse router, hvis den trådløse router har flere SSID'er, og der er enheder sluttet til forskellige SSID'er på samme trådløse router. Slut computeren eller smart-enheden til samme SSID som scanneren.

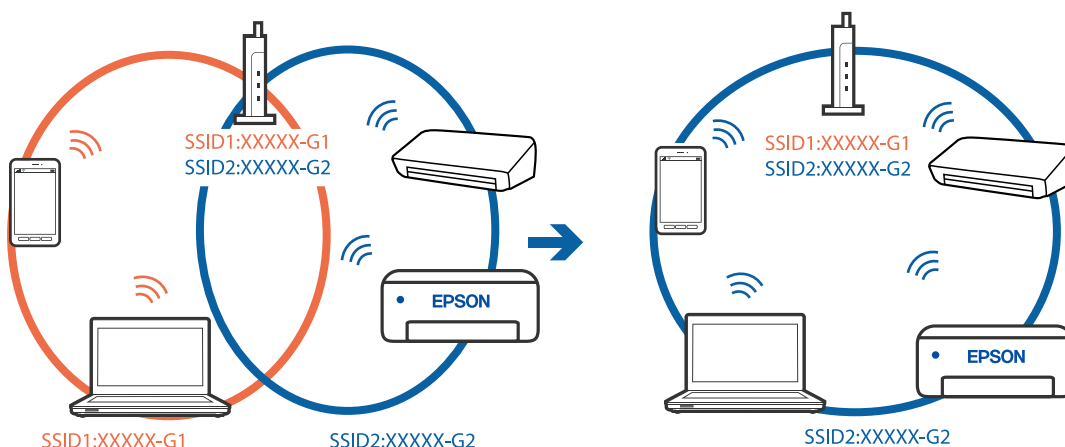

Løsning af problemer

- ❑ En trådløs router, der er kompatibel med både IEEE 802.11a og IEEE 802.11g, har SSID'er på 2,4 GHz og 5 GHz. Hvis du slutter computeren eller smartenheden til et 5 GHz SSID, kan du ikke oprette forbindelse til scanneren, fordi scanneren kun understøtter kommunikation via 2,4 GHz. Slut computeren eller smartenheden til samme SSID som scanneren.

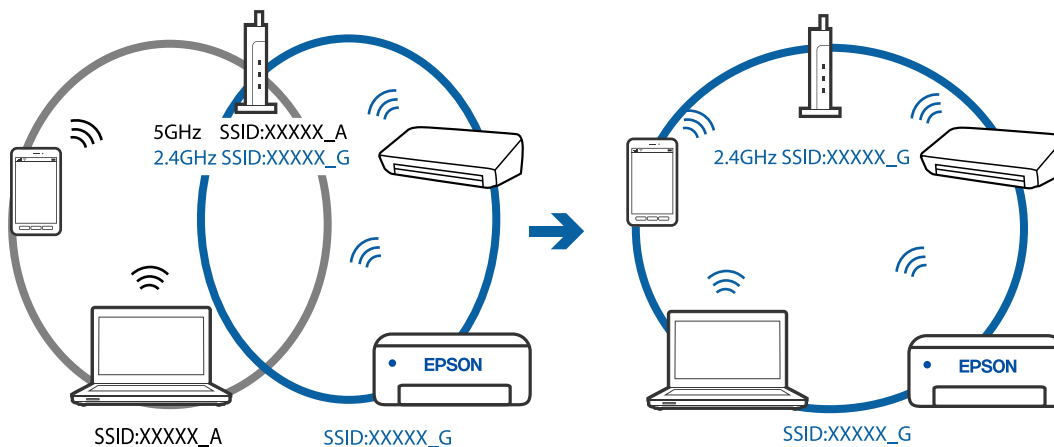

- ❑ De fleste trådløse routere har en privatlivsbeskyttelsesfunktion, som blokerer kommunikation mellem tilsluttede enheder. Hvis du ikke kan kommunikere mellem scanneren og computeren eller smartenheden, selvom de er sluttet til samme netværk, skal du deaktivere privatlivsbeskyttelsen på den trådløse router. Du kan læse mere om trådløse routere i den medfølgende vejledning.

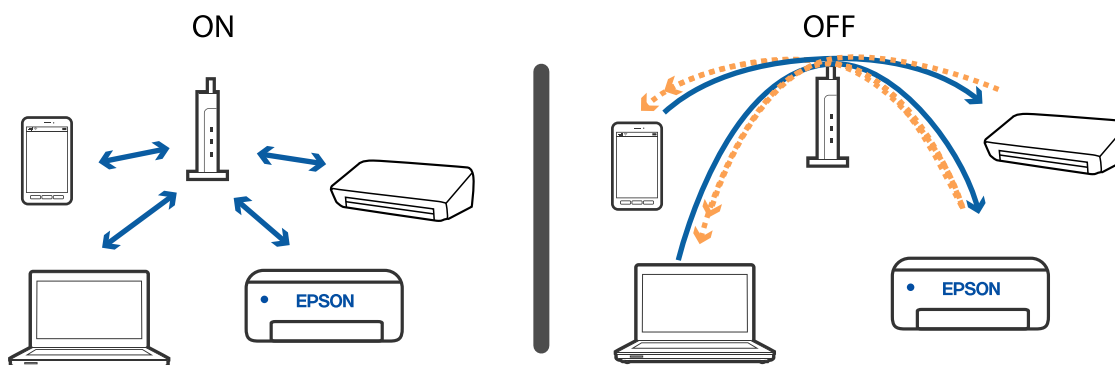

Relaterede oplysninger

- ➔ [“Kontrol af SSID'en forbundet til scanneren” på side 70](#)
- ➔ [“Kontrol af SSID til computeren” på side 71](#)

Kontrol af SSID'en forbundet til scanneren

Du kan kontrollere den tilsluttede SSID på EpsonNet Config.

Og du kan kontrollere SSID og selve scannerens adgangskode på mærkatene, der sidder i bunden af scanneren. Disse bruges, når du tilslutter scanneren i AP-tilstandsforbindelse.

Relaterede oplysninger

- ➔ [“EpsonNet Config” på side 14](#)

Kontrol af SSID til computeren

Windows

Vælg **Kontrolpanel > Netværk og internet > Netværks- og delingscenter**.



Mac OS X

Klik på ikonet Wi-Fi i toppen af computerskærmen. En liste over SSID'er vises, og det forbundne SSID er viset med et flueben.



Relaterede oplysninger

- ➔ [“Kontrol af SSID'en forbundet til scanneren” på side 70](#)
- ➔ [“Kontrol af SSID til computeren” på side 71](#)

Scanneren kan pludselig ikke scanne over en netværksforbindelse

- ❑ Når du har ændret dit adgangspunkt eller udbyder, skal du prøve at lave netværksindstillinger for scanneren igen. Tilslut computeren eller smart-enheden til det samme SSID som scanneren.
- ❑ Sluk de enheder, som du ønsker at tilslutte til netværket. Vent i cirka 10 sekunder og tænd derefter enhederne i følgende rækkefølge; adgangspunkt, computer eller smart-enhed og derefter scanneren. Flyt scanneren og computeren eller smart-enheden tættere på adgangspunktet for at afhjælpe radiobølgekommunikation, og prøv derefter at lave netværksindstillinger igen.
- ❑ Forsøg at tilgå en hjemmeside fra din computer for at sikre, at din computers netværksindstillinger er korrekte. Hvis du ikke kan få adgang til alle websteder, er der et problem på computeren. Se vejledningen der medfølger computeren for flere detaljer.

Relaterede oplysninger

- ➔ [“Ændring af tilslutningsmetoden til en computer” på side 23](#)

Scanner kan pludselig ikke scanne med en USB-forbindelse

- ❑ Tag USB-kablet ud af computeren. Højreklik på scannerikonet, der vises på computeren, og vælg derefter **Fjern enhed**. Tilslut USB-kablet til computeren og prøv en testscanning. Hvis scanning er mulig, er opsætningen færdig.
- ❑ Genisæt USB-forbindelsen ved at følge trinene i [[Ændring af tilslutningsmetode til en computer](#)] i denne vejledning.
- ❑ Hvis en computer er sluttet til scanneren med USB mens en anden computer også er sluttet til scanneren med en trådløs forbindelse, og Epson Scan 2 kører på denne computer, bliver scannede billeder gemt på den trådløst forbundne scanner, når du trykker på scannerknappen. Scan fra computeren i stedet for at bruge scannerknappen eller luk Epson Scan 2 ned på den trådløst forbundne computer.

Relaterede oplysninger

- ➔ [“Ændring af tilslutningsmetoden til en computer” på side 23](#)

Afinstallere og installere programmer

Afinstallation af dine programmer

Du kan få brug for at afinstallere og geninstallere programmer for at løse visse problemer, eller hvis du opgraderer operativsystemet. Log på computeren som administrator. Indtast administratoradgangskoden, hvis computeren beder dig om det.

Afinstallation af dine programmer i Windows

1. Afslut alle igangværende programmer.
2. Afbryd forbindelsen mellem scanneren og computeren.
3. Åbn kontrolpanelet:
 - Windows 10
Højreklik på startknappen eller tryk og hold, og vælg derefter **Kontrolpanel**.
 - Windows 8.1/Windows 8
Vælg **Skrivebord > Indstillinger > Kontrolpanel**.
 - Windows 7
Klik på startknappen og vælg **Kontrolpanel**.
4. Åbn **Fjern et program** (eller **Tilføj eller fjern programmer**):
 - Windows 10/Windows 8.1/Windows 8/Windows 7
Vælg **Fjern et program** i **Programmer**.
 - Klik på **Tilføj eller fjern programmer**.
5. Vælg det program, du ønsker at afinstallere.
6. Afinstaller programmerne:
 - Windows 10/Windows 8.1/Windows 8/Windows 7
Klik på **Fjern/rediger** eller **Afinstaller**.
 - Klik på **Rediger/Fjern** eller **Fjern**.

Bemærk:

Klik på **Fortsæt**, hvis vinduet *Kontrol af brugerkonti* vises.

7. Følg vejledningen på skærmen.

Bemærk:

Der vises muligvis en meddelelse om, at du skal genstarte computeren. Sker det, skal du vælge **Jeg vil genstarte computeren nu** og klikke på **Afslut**.

Afinstallation af dine programmer i Mac OS

Bemærk:

Sørg for at du har installeret *EPSON Software Updater*.

1. Hent afinstallationsprogrammet med *EPSON Software Updater*.
Når du har hentet afinstallationsprogrammet, skal du ikke hente det næste gang, du skal afinstallere programmet.
2. Afbryd forbindelsen mellem scanneren og computeren.
3. Hvis du vil afinstallere scannerens driver, skal du vælge **Systemindstillinger** i  menuen > **Printere & scannere** (eller **Udskriv & scan, Udskriv & fax**), og derefter fjerne scanneren fra listen med aktive scannere.

Løsning af problemer

4. Afslut alle igangværende programmer.
5. Vælg **Gå > Programmer > Epson Software > Afnstaller**.
6. Vælg det program, du ønsker at afinstallere, og klik på Afnstaller.

**Vigtigt:**

Afinstallationsprogrammet fjerner alle drivere til Epson-scannere fra computeren. Hvis du bruger flere Epson-scannere, og du kun vil slette nogle af driverne, skal du først slette dem alle og dernæst installere de nødvendige drivere igen.

Bemærk:

Hvis du ikke kan finde det program, du vil afinstallere, i programlisten, kan du ikke afinstallere det ved hjælp af afinstallationsprogrammet. I dette tilfælde skal du vælge **Gå > Programmer > Epson Software** og vælge det program, du vil afinstallere, og trække det til papirkurven.

Installation af dine programmer

Følg disse trin for at installere de nødvendige programmer.

Bemærk:

- Log på computeren som administrator. Indtast administratoradgangskoden, hvis computeren beder dig om det.
- Når du geninstallerer programmer, skal du først afinstallere dem.

1. Afslut alle igangværende programmer.
2. Når du installerer Epson ScanSmart, skal du midlertidigt afbryde forbindelsen mellem scanneren og computeren.

Bemærk:

Slut ikke scanneren til computeren før du bliver bedt om det.

3. Installer programmet ved at følge instruktionerne på nedenstående websted.

<http://epson.sn>

Bemærk:

I Windows kan du også bruge den software-CD, der fulgte med scanneren.

Tekniske specifikationer

Generelle specifikationer for scanneren

Bemærk:

Specifikationerne kan ændres uden varsel.

Scannertype	Bærbar arkindføring, simplex A4 farvescanner
Fotoelektrisk enhed	CIS
Effektive pixels	5,100×8,400 ved 600 dpi 2,550×21,600 at 300 dpi (langt papir)
Lyskilde	RGB LED
Scanningsopløsning	600 dpi (hovedscanning) 600 dpi (delscanning)
Output-opløsning	50 til 1,200 dpi (i trin på 1 dpi)*1
Dokumentstørrelse	Maks: 216×1,828.8 mm (8.5×72") Min.: 50.8×50.8 mm (2×2")
Papirindføring	Ilægning foran foroven
Papirudskrivning	Udskrivning foran foroven
Papirkapacitet	1 ark (80 g/m2)
Farvedybde	Farve <input type="checkbox"/> 48 bits pr. pixel internt (16 bits pr. pixel pr. farve internt) <input type="checkbox"/> 24 bits pr. pixel eksternt (8 bits pr. pixel pr. farve eksternt) Gråtoneskala <input type="checkbox"/> 16 bits pr. pixel internt <input type="checkbox"/> 8 bits pr. pixel eksternt Sort og hvid <input type="checkbox"/> 16 bits pr. pixel internt <input type="checkbox"/> 1 bit pr. pixel eksternt
Grænseflade*2	USB 2.0 (Hi-Speed USB) IEEE802.11b/g/n

*1 50 til 300 dpi (355.6 til 1,828.8 mm (14 til 72") i længden)

*2 Du kan ikke bruge en USB- og en netværksforbindelse på samme tid.

Wi-Fi-specifikationer

Standarder	IEEE802.11b/g/n
Frekvensområde	2,4 GHz
Maksimalt udsendt radiofrekvensstyrke	20 dBm (EIRP)
Koordinattilstande	Infrastrukturtilstand, AP-tilstand ^{*1, *2}
Trådløs sikkerhed	WEP (64/128bit), WPA2-PSK (AES) ^{*1, *3}

*1 Ikke understøttet for IEEE 802.11b.

*2 AP-tilstandsforbindelse og Wi-Fi-forbindelse kan bruges samtidig.

*3 Overholder WPA2-standarder med understøttelse for WPA/WPA2 Personal.

Dimensionsspecifikationer

Mål	Bredde 272 mm (10.7 tommer) Dybde: 47 mm (1.9 tommer) Højde: 34.3 mm (1.4 tommer)*
Vægt	Ca. 0.3 kg (0.7 pund)

* Uden udstikkende dele.

Elektriske specifikationer

Elektriske specifikationer for scanner

Angivet spænding for strømforsyning med jævnstrømsinput	DC 5 V
Angivet indgangsstrøm for jævnstrøm	0.5 A

Tekniske specifikationer

Strømforbrug*	USB-forbindelse <input type="checkbox"/> Drift: ca. 2.7 W <input type="checkbox"/> Klar-tilstand: ca. 1.6 W <input type="checkbox"/> Sove-tilstand: ca. 1 W <input type="checkbox"/> Slukket: 0.2 W eller mindre Wi-Fi-forbindelse <input type="checkbox"/> Drift: ca. 3.1 W <input type="checkbox"/> Klar-tilstand: ca. 2.4 W <input type="checkbox"/> Sove-tilstand: ca. 1.9 W <input type="checkbox"/> Slukket: 0.2 W eller mindre
---------------	--

* Når batteriet er fuldt opladt.

Batterispecifikationer

Type	Li-ion
Estimeret spænding	3.6 V
Estimeret kapacitet	1140 mAh
Ladetid	USB 2.0-port: Ca. 3.5 timer*

* Disse værdier er målt under den betingelse, at scanneren er slukket. Hvis scanneren er tændt, tager opladningen længere tid.

Miljøspecifikationer

Temperatur	Ved drift	5 til 35 °C (41 til 95 °F)
	Ved opladning	8 til 35 °C (47 til 95 °F)
	Ved opbevaring	-25 til 60 °C (-13 til 140 °F)
Luftfugtighed	Ved drift	10 til 85 % (uden kondensation)
	Ved opbevaring	10 til 90 % (uden kondensation)
Driftsforhold	Scanneren må ikke anvendes i direkte sollys, i nærheden af stærke lyskilder eller i ekstremt støvede omgivelser.	

Systemkrav

Windows	Windows 10 (32-bit, 64-bit) Windows 8,1 (32-bit, 64-bit) Windows 8 (32-bit, 64-bit) Windows 7 (32-bit, 64-bit)
Mac OS*1 *2	macOS High Sierra macOS Sierra OS X El Capitan

*1 Hurtigt brugerskifte på Mac OS eller nyere understøttes ikke.

*2 UNIX filsystemet (UFS) til Mac OS understøttes ikke.

Standarder og godkendelser

Standarder og godkendelser til USA Model

Sikkerhed	UL60950-1 CAN/CSA-C22.2 Nr. 60950-1
EMC	FCC Part 15 Subpart B Klasse B ICIS-033 klasse B

Dette udstyr indeholder følgende trådløse modul.

Model: WM294V2-E01

Dette produkt er i overensstemmelse med del 15 i FCC-reglerne og RSS-210 af IC-reglerne. Epson er ikke ansvarlig for manglende opfyldelse af beskyttelseskravene, der skyldes en ikke-anbefalet modifikation af produktet. Betjening er underlagt følgende to betingelser: (1) denne enhed må ikke forårsage skadelig interferens, og (2) denne enhed skal acceptere enhver modtaget interferens, herunder interferens, der kan forårsage uønsket drift af enheden.

For at forhindre radiointerferens med den licenserede service, er denne enhed beregnet til at fungere indendørs og væk fra vinduer for at yde maksimal afskærmning. Udstyr (eller dets sendeantenne), der installeres udendørs, er underlagt licens.

Standarder og godkendelser for europæisk mode

For europæiske brugere

Seiko Epson Corporation erklærer hermed, at følgende radioudstyrmodel er i overensstemmelse med direktiv 2014/53/EU. Den fulde ordlyd af EU-overensstemmelseserklæringen er tilgængelig på følgende websted.

<http://www.epson.eu/conformity>

J421A

Kun til brug i Irland, Storbritannien, Østrig, Tyskland, Liechtenstein, Schweiz, Frankrig, Belgien, Luxembourg, Holland, Italien, Portugal, Spanien, Danmark, Finland, Norge, Sverige, Island, Kroatien, Cypern, Grækenland, Slovenien, Malta, Bulgarien, Tjekkiet, Estland, Ungarn, Letland, Litauen, Polen, Rumænien og Slovakiet.

Epson er ikke ansvarlig for manglende opfyldelse af beskyttelseskravene, der skyldes en ikke-anbefalet modifikation af produktet.

For at overholde kravene til RF-eksponering, skal en afstand på mindst 20 cm altid opretholdes mellem denne enhed og personer i nærheden.



Standarder og godkendelser for australske modeller

EMC	AS/NZS CISPR32 klasse B
-----	-------------------------

Epson erklærer hermed, at følgende udstyrsmodeller er i overensstemmelse med de væsentlige krav og andre relevante bestemmelser i AS/NZS4268:

J421A

Epson er ikke ansvarlig for manglende opfyldelse af beskyttelseskravene, der skyldes en ikke-anbefalet modifikation af produktet.

Sådan får du hjælp

Websted for teknisk support

Hvis du har brug for yderligere hjælp, kan du besøge Epsons websted for support, som er angivet nedenfor. Vælg dit land eller område, og gå til supportafsnittet på dit lokale Epson-websted. Du kan også finde de seneste drivere, ofte stillede spørgsmål, vejledninger eller andre materialer, som kan downloades, på dette websted.

<http://support.epson.net/>

<http://www.epson.eu/Support> (Europa)

Hvis dit Epson-produkt ikke fungerer korrekt, og du ikke kan løse problemet, kan du kontakte Epsons kundesupport for at få hjælp.

Kontakt til Epsons supportafdeling

Inden du kontakter Epson

Hvis dit Epson-produkt ikke fungerer korrekt, og du ikke kan løse problemet vha. fejlfindingsoplysningerne i dine produktvejledninger, kan du kontakte Epsons kundesupportservice for at få hjælp. Kontakt den forhandler, hvor du købte produktet, hvis der ikke er anført en Epson-supportafdeling for dit område herunder.

Epson-supportafdelingen kan hjælpe dig meget hurtigere, hvis du oplyser følgende:

- Produktets serienummer

Mærkatens serienummer er normalt placeret på produktets bagside.

- Produktmodel

- Produktets softwareversion

(Klik på **Om**, **Versionsoplysninger** eller en lignende knap i produktsoftwaren)

- Din computers mærke og model

- Din computers operativsystems navn og version

- Navne og versioner for de programmer, du normalt bruger sammen med produktet

Bemærk:

Afhængigt af produktet lagres opkaldslistedata for fax og/eller netværksindstillinger muligvis i produktets hukommelse. Ved sammenbrud eller reparation af et produkt, mistes data og/eller indstillinger muligvis. Epson er ikke ansvarlig for mistede data, for sikkerhedskopiering eller gendannelse af data og/eller indstillinger, selv ikke i en garantiperiode. Vi anbefaler, at du laver dine egne sikkerhedskopier eller tager noter.

Hjælp til brugere i Europa

I dit paneuropæiske garantibevis finder du oplysninger om, hvordan du kontakter Epsons supportafdeling.

Hjælp til brugere i Taiwan

Du kan få oplysninger, support og service følgende steder:

Internettet

<http://www.epson.com.tw>

Her findes oplysninger om produktspecifikationer, drivere, som kan downloades, samt produktforespørgsler.

Epson HelpDesk

Telefon: +886-2-80242008

Vores HelpDesk-medarbejdere kan hjælpe dig med følgende pr. telefon:

- Salgsforespørgsler og produktoplysninger
- Spørgsmål vedrørende brug af eller problemer med produktet
- Forespørgsler vedrørende reparation og garanti

Reparationsservicecenter:

<http://www.tekcare.com.tw/branchMap.page>

TekCare Corporation er et autoriseret servicecenter for Epson Taiwan Technology & Trading Ltd.

Hjælp til brugere i Australien

Epson Australia vil gerne yde kundeservice på et højt niveau. Ud over vores produktvejledningerne kan du få oplysninger følgende steder:

Internetadresse

<http://www.epson.com.au>

Adgang til Epson Australias websider. Besøg denne webside med jævne mellemrum! På denne side kan du downloade drivere og finde Epson-kontaktpunkter, nye produktoplysninger og teknisk support (e-mail).

Epson Helpdesk

Telefon: 1300-361-054

Epson Helpdesk er tiltænkt som den sidste løsning for at sikre, at vores kunder har adgang til rådgivning. Personalet hos Helpdesk kan hjælpe dig med installation, konfiguration og betjening af dit Epson-produkt. Personalet hos vores Pre-sales Helpdesk kan tilbyde dig materiale om nye Epson-produkter og hjælpe dig med at finde din nærmeste forhandler eller repræsentant. Her besvares mange typer spørgsmål.

Vi beder dig have alle relevante oplysninger klar, når du ringer. Jo flere oplysninger, du har, jo hurtigere kan vi hjælpe dig med at løse problemet. Disse oplysninger omfatter vejledningerne til dit Epson-produkt, computertype, operativsystem, programmer samt alle andre oplysninger, du mener er nødvendige.

Transport af produktet

Epson anbefaler, at du beholder produktemballagen til fremtidige transport.

Hjælp til brugere i Singapore

Du kan få oplysninger, support og service fra Epson Singapore her:

Internettet

<http://www.epson.com.sg>

Her findes oplysninger om produktspecifikationer, drivere, som kan downloades, ofte stillede spørgsmål (FAQ), salgsforespørgsler og teknisk support via e-mail.

Epson HelpDesk

Frikaldsnummer: 800-120-5564

Vores HelpDesk-medarbejdere kan hjælpe dig med følgende pr. telefon:

- Salgsforespørgsler og produktoplysninger
- Spørgsmål vedrørende brug af produktet eller fejlfinding
- Forespørgsler vedrørende reparation og garanti

Hjælp til brugere i Thailand

Du kan få oplysninger, support og service følgende steder:

Internettet

<http://www.epson.co.th>

Her findes oplysninger om produktspecifikationer, drivere, som kan downloades, ofte stillede spørgsmål (FAQ) og muligheder for at sende e-mail.

Epsons callcenter

Telefon: 66-2685-9899

E-mail: support@eth.epson.co.th

Vores medarbejdere i callcenteret kan hjælpe dig med følgende pr. telefon:

- Salgsforespørgsler og produktoplysninger
- Spørgsmål vedrørende brug af eller problemer med produktet
- Forespørgsler vedrørende reparation og garanti

Hjælp til brugere i Vietnam

Du kan få oplysninger, support og service følgende steder:

Epson Servicecenter

65 Truong Dinh Street, District 1, Hochiminh City, Vietnam.

Telefon (Ho Chi Minh City): 84-8-3823-9239, 84-8-3825-6234

29 Tue Tinh, Quan Hai Ba Trung, Hanoi City, Vietnam

Sådan får du hjælp

Telefon (Hanoi City): 84-4-3978-4785, 84-4-3978-4775

Hjælp til brugere i Indonesien

Du kan få oplysninger, support og service følgende steder:

Internettet

<http://www.epson.co.id>

- Oplysninger vedrørende produktspecifikationer og drivere, der kan downloades
- Ofte stillede spørgsmål (FAQ), salgsforespørgsler, spørgsmål via e-mail

Epson Hotline

Telefon: +62-1500-766

Fax: +62-21-808-66-799

Vores Hotline-medarbejdere kan hjælpe dig med følgende pr. telefon eller fax:

- Salgsforespørgsler og produktoplysninger
- Teknisk support

Epson Servicecenter

Område	Virksomhedsnavn	Adresse	Telefon E-mail
DKI JAKARTA	ESS JAKARTA MANGGADUA	Ruko Mall Mangga Dua No. 48 Jl. Arteri Mangga Dua, Jakarta Utara - DKI JAKARTA	(+6221) 62301104 jkt-admin@epson-indonesia.co.id
NORTH SUMATERA	ESC MEDAN	Jl. Bambu 2 Komplek Graha Niaga Nomor A-4, Medan - North Sumatera	(+6261) 42066090 / 42066091 mdn-adm@epson-indonesia.co.id
WEST JAWA	ESC BANDUNG	Jl. Cihampelas No. 48 A Bandung Jawa Barat 40116	(+6222) 4207033 bdg-admin@epson- indonesia.co.id
DI YOGYAKARTA	ESC YOGYAKARTA	YAP Square, Block A No. 6 Jl. C Simanjutak Yogyakarta - DIY	(+62274) 581065 ygy-admin@epson-indonesia.co.id
EAST JAWA	ESC SURABAYA	Hitech Mall Lt. 2 Block A No. 24 Jl. Kusuma Bangsa No. 116 - 118 Surabaya - JATIM	(+6231) 5355035 sby-admin@epson-indonesia.co.id
SOUTH SULAWESI	ESC MAKASSAR	Jl. Cendrawasih NO. 3A, kunjung mae, mariso, MAKASSAR - SULSEL 90125	(+62411) 8911071 mksr-admin@epson- indonesia.co.id
WEST KALIMANTAN	ESC PONTIANAK	Komp. A yani Sentra Bisnis G33, Jl. Ahmad Yani - Pontianak Kalimantan Barat	(+62561) 735507 / 767049 pontianak-admin@epson- indonesia.co.id

Sådan får du hjælp

Område	Virksomhedsnavn	Adresse	Telefon E-mail
RIAU	ESC PEKANBARU	Jl. Tuanku Tambusai No.459A Pekanbaru Riau	(+62761) 8524695 pkb-admin@epson-indonesia.co.id
DKI JAKARTA	ESS JAKARTA SUDIRMAN	Wisma Keiai Lt. 1 Jl. Jenderal Sudirman Kav. 3 Jakarta Pusat - DKI JAKARTA 10220	(+6221) 5724335 ess@epson-indonesia.co.id
EAST JAWA	ESS SURABAYA	Ruko Surya Inti Jl. Jawa No 2-4 Kav. 29 Surabaya - Jawa Timur	(+6231) 5014949 esssby@epson-indonesia.co.id
BANTEN	ESS SERPONG	Ruko Mall WTC Matahari No. 953, Serpong-Banten	(+6221) 53167051 / 53167052 esstag@epson-indonesia.co.id
CENTRAL JAWA	ESS SEMARANG	Komplek Ruko Metro Plaza Block C20 Jl. MT Haryono No 970 Semarang - JAWA TENGAH	(+6224) 8313807 / 8417935 esssmg@epson-indonesia.co.id
EAST KALIMANTAN	ESC SAMARINDA	Jl. KH. Wahid Hasyim (M. Yamin) Kelurahan Sempaja Selatan Kecamatan Samarinda UTARA - SAMARINDA - KALTIM	(+62541) 7272904 escsmd@epson-indonesia.co.id
SOUTH SUMATERA	ESC PALEMBANG	Jl. H.M Rasyid Nawawi No. 249 Kelurahan 9 Ilir Palembang Sumatera Selatan	(+62711) 311330 escplg@epson-indonesia.co.id
EAST JAVA	ESC JEMBER	JL. Panglima Besar Sudirman Ruko no.1D Jember-Jawa Timur (Depan Balai Penelitian & Pengolahan Kakao)	(+62331) 488373 / 486468 jmr-admin@epson-indonesia.co.id
NORTH SULAWESI	ESC MANADO	Tekno Megamall Lt LG 11 TK 21, Kawasan Megamas Boulevard, Jl Piere Tendean, Manado - SULUT 95111	(+62431) 8890996 MND-ADMIN@EPSON-INDONESIA.CO.ID

Ring til Hotline på 08071137766 vedrørende andre byer, der ikke er anført her.

Hjælp til brugere i Hongkong

Brugerne er velkomne til at kontakte Epson Hong Kong Limited med henblik på teknisk support samt andre eftersalgstjenester.

Hjemmeside

<http://www.epson.com.hk>

Epson Hong Kong har oprettet en lokal hjemmeside på både kinesisk og engelsk på internettet for at give brugerne følgende oplysninger:

- Produktoplysninger
- Svar på ofte stillede spørgsmål (FAQ)
- Nyeste versioner af drivere til Epson-produkter

Sådan får du hjælp

Teknisk support-hotline

Du kan også kontakte vores teknikere på følgende telefon- og faxnumre:

Telefon: 852-2827-8911

Fax: 852-2827-4383

Hjælp til brugere i Malaysia

Du kan få oplysninger, support og service følgende steder:

Internettet

<http://www.epson.com.my>

- Oplysninger vedrørende produktspecifikationer og drivere, der kan downloades
- Ofte stillede spørgsmål (FAQ), salgsforespørgsler, spørgsmål via e-mail

Epsons callcenter

Telefon: +60 1800-8-17349

- Salgsforespørgsler og produktoplysninger
- Spørgsmål vedrørende brug af eller problemer med produktet
- Forespørgsler vedrørende reparation og garanti

Hovedkontor

Telefon: 603-56288288

Fax: 603-5628 8388/603-5621 2088

Hjælp til brugere i Indien

Du kan få oplysninger, support og service følgende steder:

Internettet

<http://www.epson.co.in>

Her findes oplysninger om produktspecifikationer, drivere, som kan downloades, samt produktforespørgsler.

Helpline

- Service, produktoplysninger og bestilling af forbrugsvarer (BSNL-linjer)
Frikaldsnummer: 18004250011
Åbent mellem 9.00 og 18.00 mandag til lørdag (undtagen på helligdage)
- Service (CDMA- og mobiltelefonbrugere)
Frikaldsnummer: 186030001600
Åbent mellem 9.00 og 18.00 mandag til lørdag (undtagen på helligdage)

Hjælp til brugere i Filippinerne

Brugerne er velkomne til at kontakte Epson Philippines Corporation på nedenstående telefon- og faxnumre samt e-mailadresser for at få teknisk support samt andre eftersalgstjenester:

Internettet

<http://www.epson.com.ph>

Her findes oplysninger om produktspecifikationer, drivere, som kan downloades, ofte stillede spørgsmål (FAQ) og e-mail-forespørgsler.

Epson Philippines Kundepleje

Frikaldsnummer: (PLDT) 1-800-1069-37766

Frikaldsnummer: (Digital) 1-800-3-0037766

Metro Manila: (+632)441-9030

Websted: <https://www.epson.com.ph/contact>

E-mail: customercare@epc.epson.com.ph

Åbent mellem 9.00 og 18.00 mandag til lørdag (undtagen på helligdage)

Vores Kundepleje-medarbejdere kan hjælpe dig med følgende pr. telefon:

- Salgsforespørgsler og produktoplysninger
- Spørgsmål vedrørende brug af eller problemer med produktet
- Forespørgsler vedrørende reparation og garanti

Epson Philippines Corporation

Hovednummer: +632-706-2609

Fax: +632-706-2663