

Kullanım Kılavuzu

Telif Hakkı ve Ticari Markalar

Telif Hakkı ve Ticari Markalar

Bu belge, Seiko Epson Corporation'ın yazılı izni olmadan kısmen veya tamamen çoğaltılamaz, bilgi erişim sistemlerinde saklanamaz veya elektronik, mekanik yöntemlerle, fotokopi, kayıt yöntemleriyle veya diğer yöntemlerle başka ortamlara aktarılamaz. Burada belirtilen bilgilerin kullanımı ile ilgili olarak hiçbir patent sorumluluğu kabul edilmez. Ayrıca burada belirtilen bilgilerin kullanımı sonucunda ortaya çıkabilecek herhangi bir hasarın da sorumluluğu kabul edilmemektedir. İşbu belgede bulunan bilgiler yalnızca bu Epson ürünü ile kullanılmak üzere tasarlanmıştır. Bu bilgilerin diğer ürünler için kullanılması durumunda, Epson hiçbir sorumluluk kabul etmez.

Seiko Epson Corporation ve bağlı kuruluşları ürünü satın alanın veya üçüncü kişilerin kaza, ürünün yanlış veya kötü amaçlı olarak kullanılması, ürün üzerinde yetkisiz kişilerce yapılan değişiklikler, onarım veya tadilat veya (ABD hariç olmak üzere) Seiko Epson Corporation'ın işletme ve bakım talimatlarına aykırı hareketler nedeniyle uğradıkları zarar, kayıp, maliyet veya gider konusunda ürünü satın alana ve üçüncü kişilere karşı kesinlikle yükümlü olmayacaktır.

Seiko Epson Corporation ve üye kuruluşları, kendisi tarafından Özgün Epson Ürünleri veya Epson Onaylı Ürünler olarak belirlenmemiş ürün seçeneklerinin veya sarf malzemelerinin kullanılmasından doğan zarar veya sorunlardan hiçbir şekilde sorumlu olmayacaktır.

Seiko Epson Corporation, kendisi tarafından Epson Onaylı Ürünler olarak belirlenmemiş arabirim kablolarının kullanılmasından kaynaklanan elektromanyetik parazitini yol açtığı zararlardan sorumlu olmayacaktır.

EPSON®, Seiko Epson Corporation'ın tescilli ticari markası, EPSON EXCEED YOUR VISION veya EXCEED YOUR VISION ise Seiko Epson Corporation'ın ticari markalarıdır.

PRINT Image Matching™ ve PRINT Image Matching logoları Seiko Epson Corporation'ın ticari markalarıdır. Copyright © 2001 Seiko Epson Corporation. All rights reserved.

Intel®, Intel Corporation'ın tescilli bir ticari markasıdır.

PowerPC®, International Business Machines Corporation'ın tescilli bir ticari markasıdır.

Microsoft®, Windows® ve Windows Vista® Microsoft Corporation'ın tescilli ticari markalarıdır.

Apple®, Macintosh®, Mac OS® ve OS X® Apple Inc. şirketinin tescilli ticari markalarıdır.

Adobe, Adobe Reader, Acrobat ve Photoshop, Adobe Systems Incorporated şirketinin ticari markalarıdır ve bazı ülkelerde tescilli olabilir.

Genel Bildirim: Bu belgede geçen diğer ürün adları sadece tanımlama amaçlı olarak kullanılmıştır ve bu ürünlerle ilgili ticari marka hakları ilgili sahiplerine aittir. Epson bu markalarla ilgili olarak hiçbir hak talep etmemektedir.

Copyright © 2013 Seiko Epson Corporation. All rights reserved.

Bu kılavuzun içeriğinde ve bu ürünün teknik özelliklerinde önceden bildirimde bulunulmaksızın değişiklik yapılabilir.

İçindekiler

Telif Hakkı ve Ticari Markalar

Telif Hakkı ve Ticari Markalar. 2

Giriş

Nerede Bilgi Bulunabilir. 5

Dikkat, Önemli ve Not. 5

İşletim Sistemi Sürümleri. 5

Önemli Yönergeler

Güvenlik Talimatları. 7

Ürünle İlgili Öneriler ve Uyarılar. 7

Ürünü kurma/kullanma. 7

Mürekkep kullanımı. 8

Ürününüzü Tanıyın

Ürünün Parçaları. 9

Kumanda Paneli Kılavuzu. 11

Düğmeler. 11

Işıklar. 11

Kağıt Kullanımı

Kağıt Kullanma, Yükleme ve Depolama

Ortamına Giriş. 12

Kağıdın depolanması. 12

Kağıt Seçme. 12

Yazıcı sürücüsünden kağıt türü ayarları. 15

Kağıt Yükleme. 16

Zarfların Yükleneşi. 18

Yazdırma

Yazıcı Sürücüsü ve Status Monitor. 21

Windows için yazıcı sürücüsüne erişim. 21

Mac OS X için yazıcı sürücüsüne erişim. 22

Temel İşlemler. 23

Temel yazdırma. 23

Yazdırmayı iptal etme. 27

Diğer Seçenekler. 28

Kolay yoldan fotoğraf yazdırma. 28

Ürün ön ayarları (yalnızca Windows için). 29

2 taraflı yazdırma (yalnızca Windows için). 30

Sayfaya sığdırarak yazdırma. 31

Pages per sheet (Yaprak Başına Sayfa Adedi)

yazdırma. 32

Yazdırma İçin Ürünü Paylaşma. 34

Windows için kurulum. 34

Mac OS X için kurulum. 37

Kartuş Bilgileri

Mürekkebin yeniden doldurulması

Kartuşu Güvenlik Talimatları, Önlemler ve Teknik Özellikler. 39

Güvenlik talimatları. 39

Mürekkebin yeniden doldurulmasında

alınacak önlemler. 39

Kartuş özellikleri. 40

Mürekkep Seviyelerinin Kontrolü. 40

Mürekkep Tanklarının Yeniden Doldurulması. 41

Ürününüzün ve Yazılımınızın Bakımı

Yazdırma Kafası Püskürtme Uçlarını Kontrol

Etme. 45

Windows için Nozzle Check (Püskürtme

Denetimi) yardımcı programını kullanma. 45

Mac OS X için Nozzle Check (Püskürtme

Denetimi) yardımcı programını kullanma. 45

Kontrol panelinin kullanılması. 46

Yazdırma Kafasını Temizleme. 46

Windows için Head Cleaning (Kafa

Temizleme) yardımcı programını kullanma. 47

Mac OS X için Head Cleaning (Kafa

Temizleme) yardımcı programını kullanma. 47

Kontrol panelinin kullanılması. 48

Yazdırma Kafasını Hizalama. 48

Windows için Print Head Alignment

(Yazdırma Kafası Hizalama) yardımcı

programını kullanma. 48

Mac OS X için Print Head Alignment

(Yazdırma Kafası Hizalama) yardımcı

programını kullanma. 49

Mürekkep Tüplerin İçerisindeki Mürekkebin

Değiştirilmesi. 49

Windows için Power Ink Flushing (Mürekkep

Temizlemeyi Etkinleştirme) yardımcı

programının kullanımı. 50

İçindekiler

| | |
|---|----|
| Mac OS X için Power Ink Flushing (Mürekkep Temizlemeyi Etkinleştirme) yardımcı programını kullanma. | 50 |
| Güç Tasarrufu. | 51 |
| Windows için. | 51 |
| Mac OS X için. | 51 |
| Yazıcının Daha Sessiz Çalıştırılması. | 52 |
| Windows için. | 52 |
| Mac OS X için. | 52 |
| Kağıt Besleme Başına Sayfa Sayısı Kontrolü. | 52 |
| Ürünü Temizleme. | 52 |
| Ürünün dış kısmını temizleme. | 52 |
| Ürünün iç kısmını temizleme. | 53 |
| Ürünü Taşıma. | 53 |
| Yazılımınızın Kontrolü ve Kurulumu. | 55 |
| Bilgisayarınızda kurulu yazılımların kontrol edilmesi. | 55 |
| Yazılımın kurulması. | 56 |
| Yazılımınızın Kaldırılması. | 56 |
| Windows için. | 57 |
| Mac OS X için. | 58 |

Hata Göstergeleri**Yazdırma ile İlgili Sorun Giderme**

| | |
|--|----|
| Sorunu Teşhis Etme. | 61 |
| Ürün durumunu denetleme. | 61 |
| Kağıt Sıkışmaları. | 63 |
| Sıkışan kağıdı ürünün içinden çıkarma. | 63 |
| Kağıt sıkışmalarının önlenmesi. | 65 |
| Yazdırma Kalitesi Yardımı. | 65 |
| Yatay çizgiler. | 66 |
| Düşey çizgiler veya hizalamada hata. | 67 |
| Yanlış veya eksik renkler. | 67 |
| Bulanık veya kirli çıktı. | 68 |
| Çeşitli Çıktı Sorunları. | 69 |
| Yanlış veya bozuk karakterler. | 69 |
| Yanlış kenar boşlukları. | 69 |
| Çıktıda hafif eğiklik var. | 69 |
| Ters görüntü. | 70 |
| Boş sayfa yazdırma. | 70 |
| Yazdırılan taraf kirli veya zedelenmiş çıkıyor | 70 |
| Yazdırma çok yavaş. | 71 |
| Kağıt Doğru Beslenmiyor. | 71 |
| Kağıt yerleşmemiş | 71 |
| Çoklu sayfa yerleştirme. | 72 |

| | |
|--|----|
| Kağıt hatalı yüklenmiş. | 72 |
| Kağıt tam olarak çıkarılamıyor ya da kırışıyor | 72 |
| Ürün Yazdırmıyor. | 72 |
| Bütün ışıklar kapalı. | 72 |
| Işıklar yandı ve ardından söndü. | 73 |
| Sadece güç ışığı yanıyor. | 73 |

Ürün Bilgileri

| | |
|------------------------------------|----|
| Sistem Gereksinimleri. | 74 |
| Windows için. | 74 |
| Mac OS X için. | 74 |
| Teknik Özellikler. | 74 |
| Yazıcı teknik özellikleri. | 74 |
| Mekanik. | 77 |
| Elektrik. | 77 |
| Çevresel. | 78 |
| Standartlar ve Onaylar. | 78 |
| Arabirim. | 78 |

Nereden Yardım Alınır

| | |
|---|----|
| Teknik Destek Web Sitesi. | 79 |
| Epson Desteğe Başvurma. | 79 |
| Epson'a Başvurmadan Önce. | 79 |
| Avrupa'daki Kullanıcılar için Yardım. | 80 |
| Tayvan'daki Kullanıcılar için Yardım. | 80 |
| Singapur'daki Kullanıcılar için Yardım. | 81 |
| Tayland'daki Kullanıcılar için Yardım. | 81 |
| Vietnam'daki Kullanıcılar için Yardım. | 81 |
| Endonezya'daki Kullanıcılar için Yardım. | 82 |
| Hong Kong'daki Kullanıcılar için Yardım. | 82 |
| Malezya'daki Kullanıcılar için Yardım. | 83 |
| Hindistan'daki Kullanıcılar için Yardım. | 83 |
| Filipinler'deki Kullanıcılar için Yardım. | 84 |

Dizin

Giriş

Nerede Bilgi Bulunabilir

Aşağıdaki kılavuzların en son sürümlerini Epson destek web sitesinde bulabilirsiniz.

<http://www.epson.eu/Support> (Avrupa)

<http://support.epson.net/> (Avrupa haricinde)

Buradan Başlayın (kağıt):

Ürünün takılması ve yazılımın kurulması konularında bilgi verir.

Kullanım Kılavuzu (PDF):

Ayrıntılı çalıştırma, güvenlik ve sorun giderme yönergeleri içerir. Bu ürünü bir bilgisayarla kullanırken bu kılavuza bakın.

PDF kılavuzunu görüntülemek için, Adobe Acrobat Reader 5.0 veya üstü ya da Adobe Reader gerekir.

Dikkat, Önemli ve Not

Bu Kullanım Kılavuzunda yer alan Dikkat, Önemli ve Not ibareleri aşağıda belirtilmiş olup anlamları şunlardır.



Dikkat

kendinize bir zarar gelmemesi için dikkatle uyulması gerekir.



Önemli

aygıtınıza bir zarar gelmemesi için uyulması gerekir.

Not

ürünü çalıştırmayla ilgili kullanışlı ipuçları ve kısıtlamalar içerir.

İşletim Sistemi Sürümleri

Bu kılavuzda aşağıdaki kısaltmalar kullanılmıştır.

- Windows 8 ile Windows 8, Windows 8 Pro ve Windows 8.1 kastedilir.
- Windows 7 ile Windows 7 Home Basic, Windows 7 Home Premium, Windows 7 Professional ve Windows 7 Ultimate kastedilir.
- Windows Vista ile Windows Vista Home Basic Edition, Windows Vista Home Premium Edition, Windows Vista Business Edition, Windows Vista Enterprise Edition ve Windows Vista Ultimate Edition kastedilir.
- Windows XP ile Windows XP Home Edition, Windows XP Professional x64 Edition ve Windows XP Professional kastedilir.

Giriş

- ❑ Bu kılavuzda, Mac OS X 10.9.x ile OS X Mavericks ve Mac OS X 10.8.x ile OS X Mountain Lion kastedilir. Ayrıca, Mac OS X ile Mac OS X 10.9.x, Mac OS X 10.8.x, Mac OS X 10.7.x, Mac OS X 10.6.x ve Mac OS X 10.5.8 kastedilir.

Önemli Yönergeler

Güvenlik Talimatları

Bu ürünü güvenle kullanmak için bu yönergeleri okuyun ve izleyin. Bu kılavuzu daha sonra başvurmak üzere saklayın. Ayrıca, ürünün üzerindeki tüm uyarılara ve talimatlara uymaya özen gösterin.

- Yalnızca ürünle verilen güç kablosunu kullanın ve kabloyu başka bir ekipmanla kullanmayın. Bu ürünle başka kabloların kullanımı veya ekipmanla ürünle verilen güç kablosunun kullanımı yangına veya elektrik çarpmasına neden olabilir.
- AC güç kablonuzun ilgili yerel güvenlik standardına uygun olmasına dikkat edin.
- Ürünün kılavuzunda özellikle belirtilmedikçe elektrik kablosunu, fişini, yazıcı ünitesini veya çevresel üniteleri kendi başınıza hiçbir zaman sökmeyin, değiştirmeyin veya tamir etmeye çalışmayın.
- Aşağıdaki durumlarda ürünün fişini çıkarın ve servis için yetkili bir servis personeline başvurun: Güç kablosu veya fiş hasar görmüş, ürünün içine su girmiş, ürün yere düşürülmüş veya kasası zarar görmüş, ürün normal biçimde çalışmıyor veya çalışması eskisinden farklı. İşleyiş talimatlarında belirtilmemiş kumanda parçalarını ayarlamayın.
- Ürünü, fişinin kolayca çıkarılabileceği bir prizden yakınına yerleştirin.
- Ürünü açık alanlara, aşırı kir veya toz, su, ısı kaynaklarının yanına veya şok, titreme, yüksek sıcaklık veya neme maruz kalabileceği yerlere yerleştirmeyin veya bu tarz alanlarda depolamayın.
- Ürünün üzerine sıvı sıçratmamaya ve ürünü ıslak ellerle kullanmamaya dikkat edin.



Ürünle İlgili Öneriler ve Uyarılar

Ürüne veya malınıza zarar vermeyi önlemek için şu yönergeleri okuyun ve izleyin. Bu kılavuzu daha sonra başvurmak üzere saklayın.

Ürünü kurma/kullanma

- Ürünün üzerindeki hava deliklerini ve aralıkları tıkamayın ya da örtmeyin.
- Yalnızca, ürünün etiketinde belirtilen türde güç kaynağı kullanın.
- Düzenli olarak açılıp kapatılan fotokopi makineleri ya da hava kontrol sistemleri gibi cihazlarla aynı prize takmaktan kaçının.
- Duvar üzerinde bulunan düğmelerle veya otomatik zaman ayarlayıcılarla kontrol edilen elektrik prizleri kullanmayın.
- Tüm bilgisayar sistemini, hoparlörler ya da kablosuz telefonların yuvaları gibi elektromanyetik girişime neden olabilecek kaynaklardan uzak tutun.

Önemli Yönergeler

- ❑ Elektrik kabloları, sürtünme, kesilme, yıpranma, kıvrılma ve düğümleme olmayacak şekilde yerleştirilmelidir. Elektrik kabloları üzerine herhangi bir nesne koymayınız ve elektrik kabloları üzerine basılmasına veya üzerlerinden geçilmesine izin vermeyiniz. Özellikle tüm elektrik kablolarının transformatöre girdiği ve transformatörden çıktığı noktalarda düz bir biçimde bulunmalarına dikkat edin.
- ❑ Ürünle birlikte bir uzatma kablosu kullanırsanız, uzatma kablosuna takılan cihazların toplam amper değerinin kablunun amper değerini geçmediğinden emin olun. Ayrıca, elektrik prizine bağlı aygıtların toplam amper değerinin de elektrik prizinin amper değerini aşmadığından emin olun.
- ❑ Bu ürünü Almanya'da kullanmayı düşünüyorsanız, kısa devre durumunda veya bu ürünün fazla akım çekmesi durumunda gerekli korumayı sağlamak için bina tesisatında 10 veya 16 amperlik devre kesiciler kullanılmalıdır.
- ❑ Ürünü kablo ile bilgisayara veya başka bir aygıtla bağlarken bağlayıcı yönlerinin doğru olmasına dikkat edin. Her konektör için yalnızca bir doğru yön vardır. Bir konektörü yanlış yönde takmak, kabloya bağlı iki aygıtta da zarar verebilir.
- ❑ Ürünü düz, sağlam ve ürünün tabanından her yöne doğru daha geniş bir zemine yerleştirin. Ürünü duvara yakın olacak biçimde koyarsanız, ürünün arka kısmı ile duvar arasında en az 10 cm mesafe olmasına dikkat edin. Ürün, eğimli bir zeminde düzgün çalışmaz.
- ❑ Ürünü depolarken veya taşıırken sarsmayın, dikey olarak veya baş aşağı koymayın; aksi takdirde mürekkep akabilir.
- ❑ Ürünün arkasında kablolar için ve üst kısmında yazıcı kapağını tam olarak kaldırabilmeniz için yeterli alan bırakın.
- ❑ Ani ısı ve nem değişikliklerinin olduğu yerleri seçmeyin. Ayrıca ürünü, doğrudan güneş ışığı alan yerlerden, güçlü ışık ya da ısı kaynaklarından uzak tutun.
- ❑ Ürünün üzerindeki yuvalara herhangi bir cisim sokmayın.
- ❑ Ürün çalışır durumdayken, elinizi ürünün içine sokmayın.
- ❑ Ürünün içinde bulunan beyaz düz kabloya ve mürekkep tüplerine dokunmayın.
- ❑ Ürünün içinde ya da çevresinde yanıcı gazlar içeren aerosol ürünler kullanmayın. Bu, yangına neden olabilir.
- ❑ Yazdırma kafasını elinizle hareket ettirmeyin; aksi takdirde, ürüne zarar verebilirsiniz.
- ❑ Ürünü her zaman  düğmesini kullanarak kapatın.  ışığının yanıp sönmeye kadar ürünün fişini çekmeyin veya ürünü kapatmayın.
- ❑ Ürünü bir yere taşımadan önce, yazdırma kafasının başlangıç noktasında (sağ dipte) olduğundan emin olun.
- ❑ Mürekkep tanklarından biri alt seviye çizgisine kadar dolu değilse hemen mürekkep doldurun. Mürekkep seviyesi tanklardaki çizgiden aşağıdayken ürünü sürekli kullanmanız ürüne zarar verebilir.
- ❑ Ürünü uzun bir süre kullanmayacaksanız elektrik kablosunu prizden çektiğinizden emin olun.

Mürekkep kullanımı

Mürekkeple ilgili güvenlik talimatlarını ve ürünle ilgili önerileri/uyarıları bağlantısı verilen bölümde sağlayacağız.

➔ [“Mürekkebin yeniden doldurulması” sayfa 39](#)

Ürününüzü Tanıyın

Ürünün Parçaları

Not:

Bu kılavuzdaki resimler, benzer bir ürün modelinden alınmıştır. Resimler elinizdeki üründen farklı olsa da işletim yöntemi aynıdır.

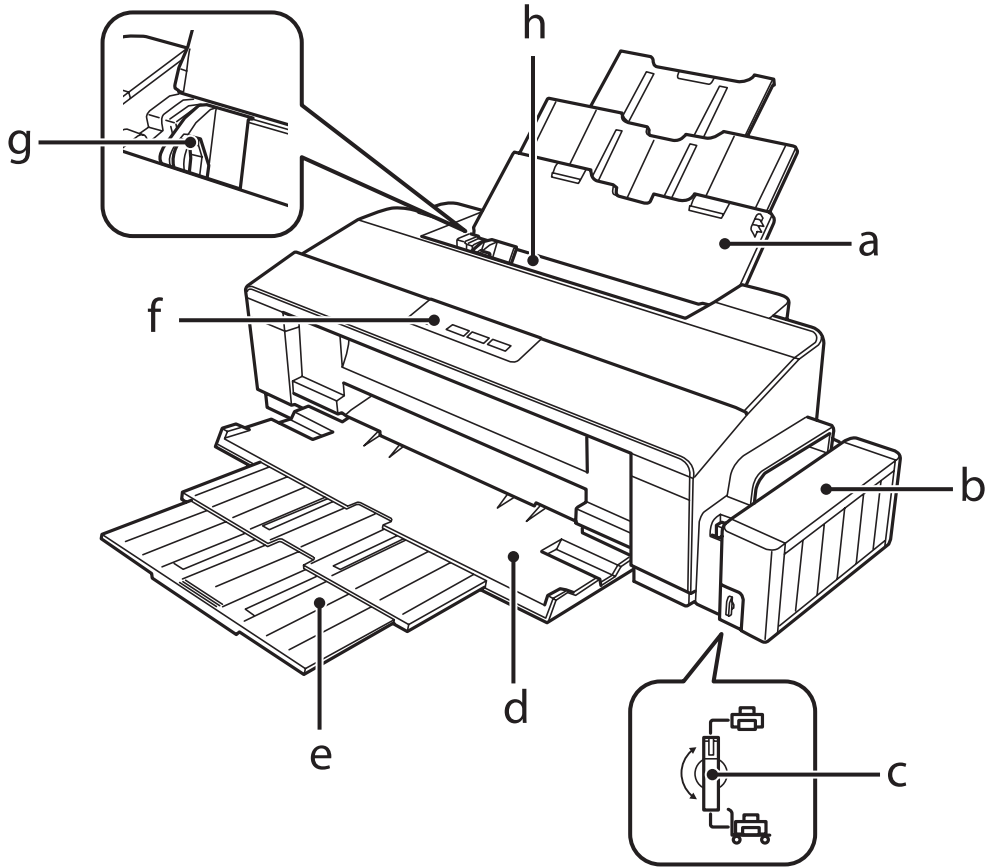

| | |
|----|--------------------------|
| a. | Kağıt desteği |
| b. | Mürekkep tankı ünitesi |
| c. | Taşıma kilidi |
| d. | Çıktı tepsi |
| e. | Çıktı tepsi genişletmesi |
| f. | Kontrol Paneli |
| g. | Kenar kılavuzu |
| h. | Arka kağıt besleyici |

Ürününüzü Tanıyın

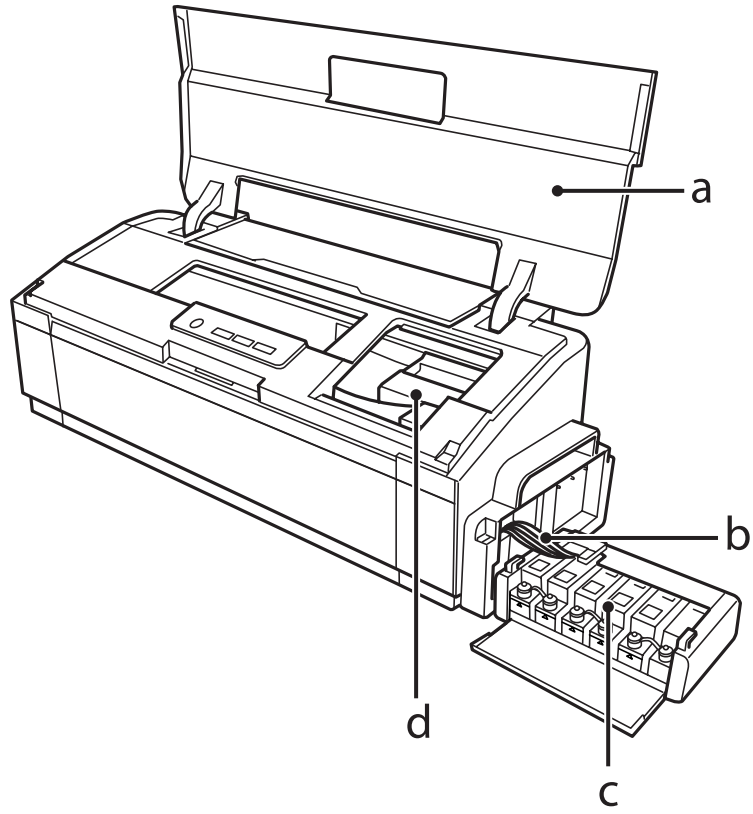

| | |
|----|--|
| a. | Yazıcı kapağı |
| b. | Mürekkep tüpleri |
| c. | Mürekkep haznesi tankları (Mürekkep tankları)* |
| d. | Yazdırma kafası (bu bölümde) |

* L1300 modelinde, en sağdaki mürekkep tankı yedek tanktır. L1800 modelinde altı adet tank vardır.

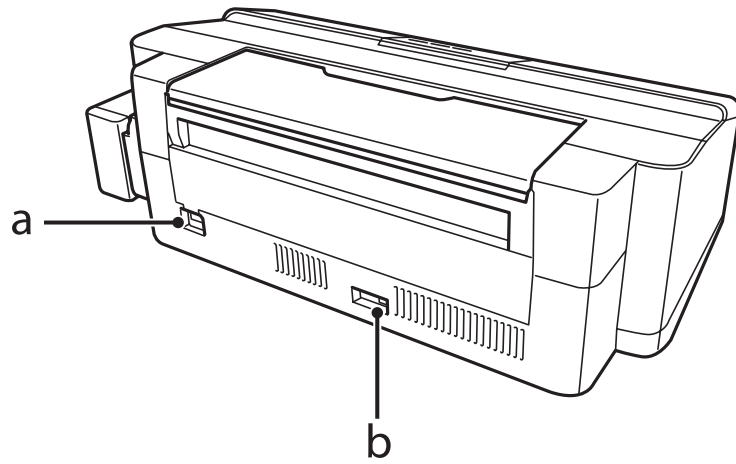

| | |
|----|----------------------|
| a. | AC girişi |
| b. | USB bağlantı noktası |

Kumanda Paneli Kılavuzu

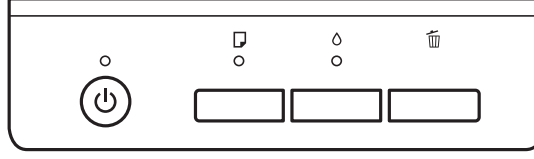

Düğmeler

| Düğmeler | İşlevler |
|----------|---|
| ⏻ | Ürünü açar veya kapatır. |
| 📄* | Ürüne kağıt besler ve temizlenmesi için çıkarır. ➔ "Ürünün iç kısmını temizleme" sayfa 53 |
| 💧 | Yazdırma kafasını temizlemek için ⏻ ışığı yanıp sönmeye başlayana dek üç saniye boyunca basılı tutun. ➔ "Yazdırma Kafasını Temizleme" sayfa 46 |
| 🗑️ | Bir yazdırma işini iptal eder veya yazdırmayı durdurur. |

* Püskürtme ucu kontrolünü yazdırmak için 📄 düğmesini basılı tutarak ürünü açın.
➔ "Yazdırma Kafası Püskürtme Uçlarını Kontrol Etme" sayfa 45

Işıklar

| Işıklar | İşlevler |
|---------|--|
| ⏻ | Ürün açıkken açıktır. Ürün çalışmaya başlayırken, kapatılıyorken, veri alırken, yazdırma işlemi yapılıyorken, mürekkep dolumu sırasında, kağıt yükleyip çıkartılırken veya yazdırma kafası temizlenirken yanıp söner. |
| 📄 | ➔ "Hata Göstergeleri" sayfa 59 |
| 💧 | ➔ "Hata Göstergeleri" sayfa 59 |

Kağıt Kullanımı

Kağıt Kullanma, Yükleme ve Depolama Ortamına Giriş

Düz dosya kağıdı türlerinin çoğu iyi sonuç almanızı sağlayacaktır. Ancak, daha az mürekkep emdiğinden, üzeri kaplı kağıtlar daha üstün çıktılar sağlar.

Epson, Epson mürekkep püskürtmeli ürünlerde kullanılan mürekkep için tasarlanmış özel kağıtlar sağlamakta ve yüksek kaliteli sonuçlar için bu kağıtları önermektedir.

Epson tarafından dağıtılan özel kağıtları yüklerken önce kağıtla birlikte verilen talimatları okuyun ve aşağıdaki noktalara dikkat edin.

Not:

- Kağıdı, yazdırılabilir yüzü üste gelecek şekilde arka kağıt besleyiciye yükleyin. Yazdırılabilir yüz genellikle daha beyaz ya da daha parlak olur. Daha fazla bilgi için kağıtla birlikte verilen talimat sayfasına bakın. Bazı kağıt türlerinin köşeleri, doğru yükleme yönünü belirlemenize yardımcı olmak için kesik olur:
- Kağıt kıvrılırsa yüklemeye önce düzeltin veya hafifçe ters yöne kıvrın. Kıvrılmış kağıda yazdırmak, çıktılara mürekkebin bulaşmasına neden olabilir.



Kağıdın depolanması

Kullanılmayan kağıdı yazdırma biter bitmez orijinal paketine geri koyun. Özel ortamlar kullanırken, Epson, çıktılarınızı ağzını kapatabileceğiniz plastik torbalarda saklamanızı önerir. Kullanılmamış kağıtları ve çıktıları yüksek ısıdan, nemden ve doğrudan güneş ışığından koruyun.

Kağıt Seçme

Kağıt ve diğer ortam yükleme kapasitesi için aşağıdaki tabloya bakın.

L1300

Kağıt Kullanımı

| Ortam Türü | Boyut | Yükleme kapasitesi (sayfa) |
|---|---------------------------|----------------------------|
| Düz kağıt*1 | Letter*2 | 12 mm'ye kadar |
| | A3*2 | 5 mm'ye kadar |
| | B4*2 | 5 mm'ye kadar |
| | A4*2 | 12 mm'ye kadar |
| | B5*2 | 12 mm'ye kadar |
| | A5*2 | 12 mm'ye kadar |
| | A6*2 | 12 mm'ye kadar |
| | Legal*2 | Aynı anda bir sayfa |
| | Kullanıcı Tanımlı Boyut*3 | Aynı anda bir sayfa |
| Envelope (Zarf) | #10 | 10 |
| | DL | 10 |
| | C4 | 10 |
| | C6 | 10 |
| Epson Bright White Ink Jet Paper (Parlak Beyaz Mürekkep Püskürtüçülü Yazıcı Kağıdı) | A4*3 | 80 sayfaya kadar |
| Epson Matte Paper - Heavyweight (Mat Kağıt - Ağır) | A3+ | 10 sayfaya kadar |
| | A3 | 10 sayfaya kadar |
| | A4 | 30 sayfaya kadar |
| Epson Premium Glossy Photo Paper (Premium Parlak Fotoğraf Kağıdı) | A3+ | 10 sayfaya kadar |
| | A3 | 10 sayfaya kadar |
| | A4 | 30 sayfaya kadar |
| | 10 × 15 cm (4 × 6 inç) | 30 sayfaya kadar |
| | 13 × 18 cm (5 × 7 inç) | 20 sayfaya kadar |
| | 16:9 geniş boyut | 20 sayfaya kadar |

L1800

Kağıt Kullanımı

| Ortam Türü | Boyut | Yükleme kapasitesi (sayfa) | Kenarlıksız yazdırma ^{*4} |
|---|---------------------------|----------------------------|------------------------------------|
| Düz kağıt*1 | Letter*2 | 12 mm'ye kadar | - |
| | A3*2 | 5 mm'ye kadar | - |
| | B4*2 | 5 mm'ye kadar | - |
| | A4*2 | 12 mm'ye kadar | - |
| | B5*2 | 12 mm'ye kadar | - |
| | A5*2 | 12 mm'ye kadar | - |
| | A6*2 | 12 mm'ye kadar | - |
| | Legal*2 | Aynı anda bir sayfa | - |
| | Kullanıcı Tanımlı Boyut*3 | Aynı anda bir sayfa | - |
| Envelope (Zarf) | #10 | 10 | - |
| | DL | 10 | - |
| | C4 | 10 | - |
| | C6 | 10 | - |
| Epson Bright White Ink Jet Paper (Parlak Beyaz Mürekkep Püskürtüclü Yazıcı Kağıdı) | A4*2 | 80 sayfaya kadar | - |
| Epson Ultra Glossy Photo Paper (Çok Parlak Fotoğraf Kağıdı) | A4 | 20 sayfaya kadar | ✓ |
| | 10 × 15 cm (4 × 6 inç) | 20 sayfaya kadar | ✓ |
| | 13 × 18 cm (5 × 7 inç) | 20 sayfaya kadar | ✓ |
| Epson Photo Quality Ink Jet Paper (Fotoğraf Kalitesinde Mürekkep Püskürtüclü Yazıcı Kağıdı) | A3+ | 50 sayfaya kadar | - |
| | A3 | 50 sayfaya kadar | - |
| | A4 | 100 sayfaya kadar | - |
| Epson Matte Paper - Heavyweight (Mat Kağıt - Ağır) | A3+ | 10 sayfaya kadar | ✓ |
| | A3 | 10 sayfaya kadar | ✓ |
| | A4 | 30 sayfaya kadar | ✓ |
| Epson Double-Sided Matte Paper (Çift Taraflı Mat Kağıt) | A4*3 | Aynı anda bir sayfa | - |

Kağıt Kullanımı

| Ortam Türü | Boyut | Yükleme kapasitesi (sayfa) | Kenarlıksız yazdırma ^{*4} |
|---|------------------------|----------------------------|------------------------------------|
| Epson Premium Glossy Photo Paper (Premium Parlak Fotoğraf Kağıdı) | A3+ | 10 sayfaya kadar | ✓ |
| | A3 | 10 sayfaya kadar | ✓ |
| | A4 | 30 sayfaya kadar | ✓ |
| | 10 × 15 cm (4 × 6 inç) | 30 sayfaya kadar | ✓ |
| | 13 × 18 cm (5 × 7 inç) | 20 sayfaya kadar | ✓ |
| | 16:9 geniş boyut | 20 sayfaya kadar | ✓ |
| Epson Premium Semigloss Photo Paper (Premium Yarı Parlak Fotoğraf Kağıdı) | A3+ | 10 sayfaya kadar | ✓ |
| | A3 | 10 sayfaya kadar | ✓ |
| | A4 | 30 sayfaya kadar | ✓ |
| | 10 × 15 cm (4 × 6 inç) | 30 sayfaya kadar | ✓ |
| Epson Photo Paper Glossy (Fotoğraf Kağıdı, Parlak) | A3+ | 10 sayfaya kadar | ✓ |
| | A3 | 10 sayfaya kadar | ✓ |
| | A4 | 30 sayfaya kadar | ✓ |
| | 10 × 15 cm (4 × 6 inç) | 30 sayfaya kadar | ✓ |
| | 13 × 18 cm (5 × 7 inç) | 20 sayfaya kadar | ✓ |
| Epson Iron-On Cool Peel Transfer Paper (Cool Peel' Ütülü Tişört Baskısı) | A4 | Aynı anda bir sayfa | - |
| Photo Stickers (Fotoğraf Etiketleri) 16 | A6 | Aynı anda bir sayfa | - |

*1 Ağırlığı 64 g/m² (17 lb) ila 90 g/m² (24 lb) olan kağıt.

*2 Manuel 2 taraflı yazdırma için yükleme kapasitesi 30 yapaktır.

*3 Manuel 2 taraflı yazdırma için yükleme kapasitesi 1 yapaktır.

*4 Kenarlıksız yazdırma sadece L1800 için mevcuttur.

Yazıcı sürücüsünden kağıt türü ayarları

Ürün, yazıcı ayarlarından seçtiğiniz kağıt türüne göre kendini otomatik olarak ayarlar. Kağıt tipi ayarı bu yüzden önemlidir. Bu ayar ürününüze kullandığınız kağıt türünü gösterir ve mürekkep düzeyini uygun şekilde ayarlar. Aşağıdaki tabloda, kullandığınız kağıt için seçmeniz gereken ayarlar verilmektedir.

| Bu kağıt için | Yazıcı sürücüsü kağıt türü |
|---|-----------------------------|
| Düz kağıt* | plain papers (düz kağıtlar) |
| Epson Bright White Ink Jet Paper (Parlak Beyaz Mürekkep Püskürtümlü Yazıcı Kağıdı)* | plain papers (düz kağıtlar) |
| Epson Iron-On Cool Peel Transfer Paper (Cool Peel' Ütülü Tişört Baskısı) | plain papers (düz kağıtlar) |

Kağıt Kullanımı

| Bu kağıt için | Yazıcı sürücüsü kağıt türü |
|---|-----------------------------|
| Epson Ultra Glossy Photo Paper (Çok Parlak Fotoğraf Kağıdı) | Epson Ultra Glossy |
| Epson Premium Glossy Photo Paper (Premium Parlak Fotoğraf Kağıdı)* | Epson Premium Glossy |
| Epson Premium Semigloss Photo Paper (Premium Yarı Parlak Fotoğraf Kağıdı) | Epson Premium Semigloss |
| Epson Photo Paper Glossy (Fotoğraf Kağıdı, Parlak) | Photo Paper Glossy |
| Epson Matte Paper - Heavyweight (Mat Kağıt - Ağır)* | Epson Matte |
| Epson Double-Sided Matte Paper (Çift Taraflı Mat Kağıt) | Epson Matte |
| Epson Photo Quality Ink Jet Paper (Fotoğraf Kalitesinde Mürekkep Püskürtücü Yazıcı Kağıdı)* | Epson Photo Quality Ink Jet |
| Photo Stickers (Fotoğraf Etiketleri) 16 | Epson Photo Stickers |
| Zarflar | Envelope (Zarf) |

* Bu kağıt türleri Exif Print (Exif Baskı) ve PRINT Image Matching (BASKI Görüntü Eşlemesi) ile uyumludurlar. Daha fazla bilgi için Exif Print (Exif Baskı) veya PRINT Image Matching (BASKI Görüntü Eşlemesi) ile verilen dokümantasyona bakınız.

Not:

Bazı özel ortamlar her yerde bulunmayabilir. Bölgenizde bulunabilen ortamlar hakkında en güncel bilgi için Epson destek bölümüne başvurun.

➔ [“Teknik Destek Web Sitesi” sayfa 79](#)

Kağıt Yükleme

Kağıtları yüklemek için aşağıdaki adımları izleyin:

1 Kağıt desteğini ve çıkış tepsisini çekip çıkarın.

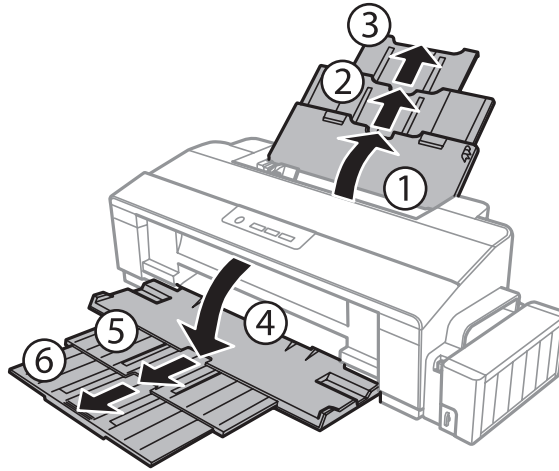

Kağıt Kullanımı

- 2 Kenar kılavuzunu sola kaydırın.

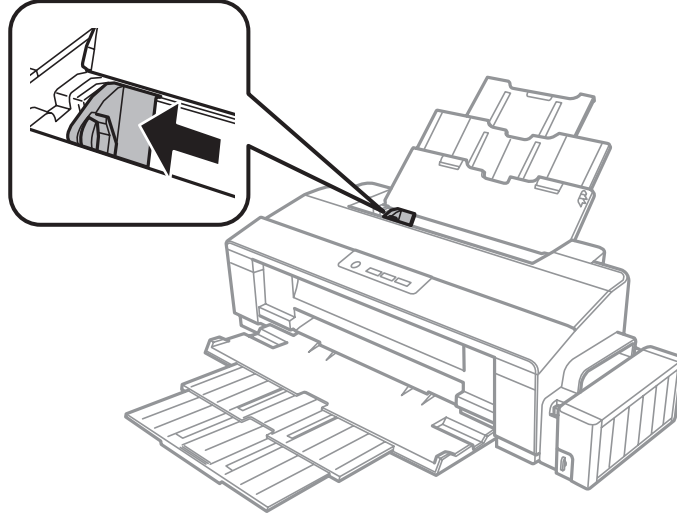

- 3 Bir deste kağıdı kaldırıp, düz bir yüzeye hafifçe vurarak kenarlarını hizalayın.

- 4 Kağıdı, yazılacak yüzü yukarı bakacak şekilde, arka kağıt besleyicinin sağ tarafına doğru yerleştirin. Yazılacak yüz çoğunlukla diğer yüzden daha beyaz ve daha parlaktır.

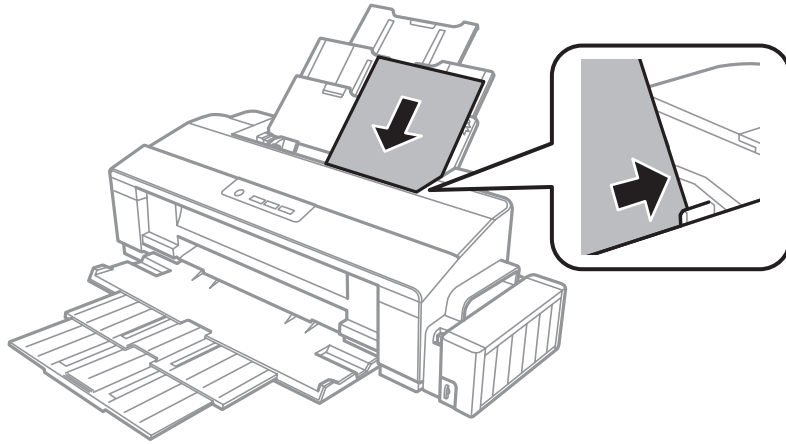

Not:

Yatay yönelimli resimler yazdırıyor olsanız bile arka kağıt besleyicisine her zaman kağıdı önce kısa kenarı gelecek şekilde yükleyin.

Kağıt Kullanımı

- 5 Kenar kılavuzunu kaydırarak kağıdın sol kenarına doğru dayayın, ancak çok sıkıştırmayın.

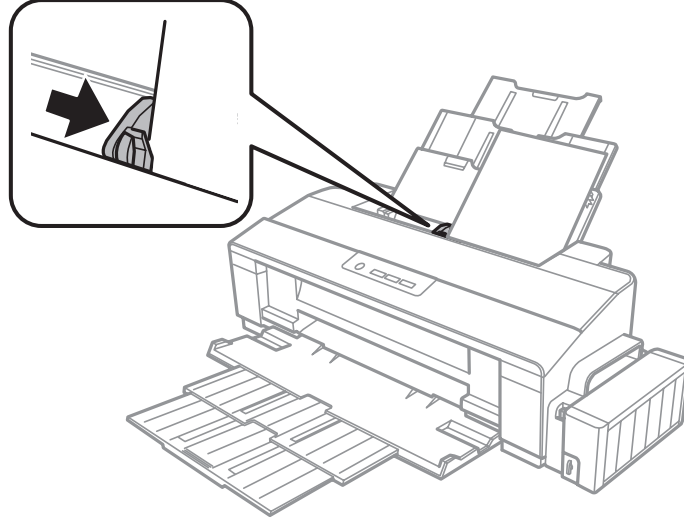
**Not:**

- ❑ Ürünün önünde kağıdın tam olarak çıkartılabilmesi için yeterli yer bırakın.
 - ❑ Düz kağıtlar için, kenar kılavuzunun içindeki \cong ok işaretini açacak kadar kağıt yüklemeyin. Epson özel ortamları için, sayfa sayısının ortam için belirtilen sınırdan az olduğundan emin olun.
- ➔ “Kağıt Seçme” sayfa 12

Zarfların Yüklenmesi

Zarfları yüklemek için aşağıdaki adımları izleyin:

- 1 Kağıt desteğini ve çıkış tepsisini çekip çıkarın.

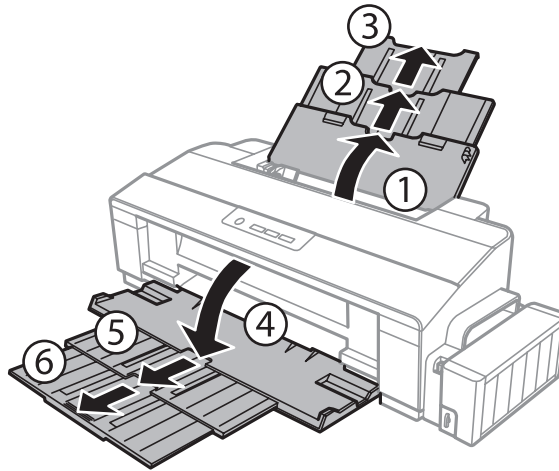

Kağıt Kullanımı

- 2** Kenar kılavuzunu sola kaydırın.

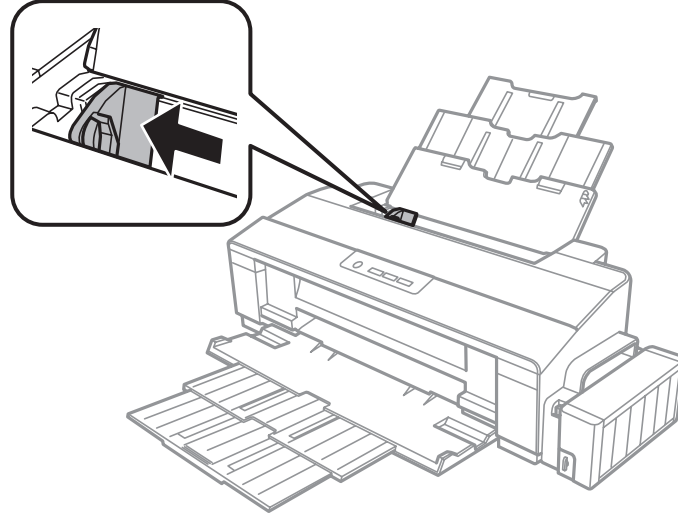

- 3** Zarfların, kanatları aşağı ve arka kağıt besleyicinin sağına bakacak şekilde ilk olarak kısa kenarlarını yerleştirin. Ardından, kenar kılavuzunu kaydırarak zarfların sol kenarına fazla sıkı olmayacak şekilde yaslayın.

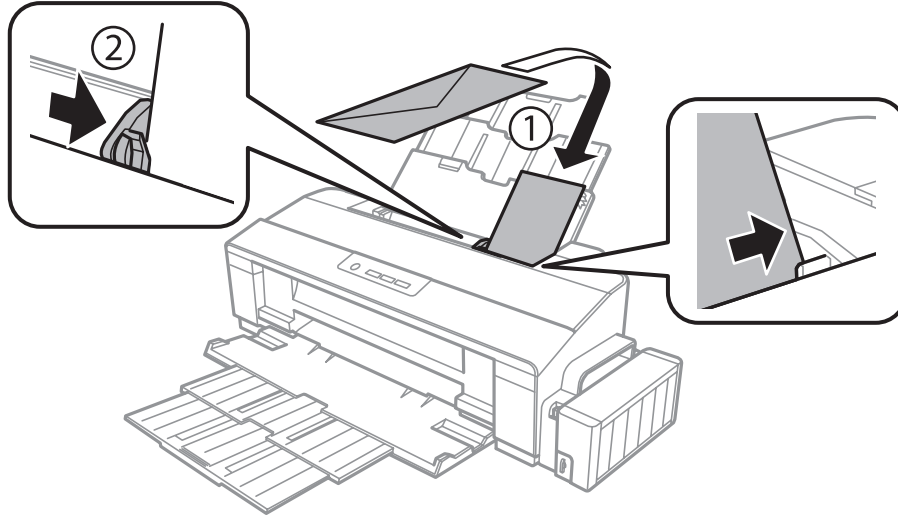

Kağıt Kullanımı

Not:

- Zarfların kalınlıkları ve katlanabilme becerileri geniş farklılıklar gösterir. Zarf destesinin toplam kalınlığı düz kağıt sınırını aşarsa, zarfları yüklemeye önce bastırarak kalınlığı azaltın. Bir zarf destesi yüklendiğinde baskı kalitesi bozulursa, zarfları tek tek yükleyin.
- Kıvrılmış ya da katlanmış zarfları kullanmayın.
- Yüklemeden önce zarfları ve kapaklarını düzleştirin.

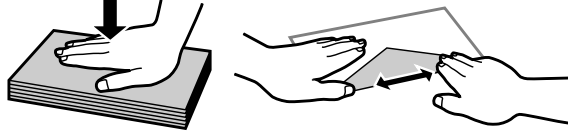

- Yüklemeden önce zarfların yüklenecek kenarını düzleştirin.
- Yazdırma sırasında kıvrılabileceğinden çok ince zarflar kullanmaktan kaçın.
- Yüklemeden önce zarfların kenarlarını hizalayın.

Yazdırma

Yazıcı Sürücüsü ve Status Monitor

Yazıcı sürücüsü, en iyi yazdırma sonuçlarını elde etmeniz için çok çeşitli ayarlar arasından seçim yapma olanağı sağlar. Status monitor ve ürün yardımcı programları, yazıcıyı denetlemenize ve en iyi çalışma durumunda tutmanıza yardımcı olur.

Windows kullanıcıları için not:

- ❑ Yazıcı sürücüsü otomatik olarak en son yazıcı sürücüsü sürümünü Epson Web sitesinden bulur ve yükler. Yazıcı sürücünüzün **Maintenance (Bakım)** penceresinde **Software Update (Yazılım Güncelleme)** düğmesini tıklatın ve sonra ekran talimatlarını izleyin. Düğme **Maintenance (Bakım)** penceresinde görünmüyorsa, Windows Start (Başlat) menüsündeki **All Programs (Tüm Programlar)** veya **Programs (Programlar)** ögesine gelin ve **EPSON** klasörüne bakın.
- ❑ Sürücünün dilini değiştirmek istiyorsanız, yazıcı sürücünüzün **Maintenance (Bakım)** penceresindeki **Language (Dil)** ayarında kullanmak istediğiniz dili seçin. Yere bağlı olarak, bu fonksiyon bulunmayabilir.

Windows için yazıcı sürücüsüne erişim

Windows Start (Başlat) menüsü veya taskbar (görev çubuğu) gibi çoğu Windows uygulamasının yazıcı sürücüsüne erişebilirsiniz.

Ayarların yalnızca kullandığınız uygulamada etkin olması için, yazıcı sürücüsüne bu uygulamadan erişin.

Ayarlarınızı tüm Windows uygulamalarınıza uygulamak için, masaüstü veya taskbar (görev çubuğu)'ndan yazıcı sürücüsüne erişin.

Yazıcı sürücüsüne ulaşmak için aşağıdaki bölümlere başvurun.

Not:

Bu Kullanım Kılavuzu'nda bulunan yazıcı sürücüsü pencerelerinin ekran resimleri, Windows 7'den alınmıştır.

Windows uygulamalarından

- 1 File (Dosya) menüsünde **Print (Yazdır)** veya **Print Setup (Yazıcı Ayarları)** ögesini tıklatın.
- 2 Görünen pencerede, **Printer (Yazıcı)**, **Setup (Ayarlar)**, **Options (Seçenekler)**, **Preferences (Tercihler)** veya **Properties (Özellikler)** ögesini tıklatın. (Uygulamaya bağlı olarak, bu düğmelerin birine ya da birkaçına tıklatmanız gerekebilir.)

Masaüstünden

- ❑ **Windows 8:**
Desktop (Masaüstü), **Settings (Ayarlar)** charm (düğme) ve **Control Panel (Kontrol Paneli)** seçin. Ardından **Hardware and Sound (Donanım ve Ses)** kategorisinden **Devices and Printers (Aygıtlar ve Yazıcılar)**'i seçin. Ürüne sağ tıklayın veya ürünü basılı tutun ve **Printing preferences (Yazdırma tercihleri)**'ni seçin.

Yazdırma

- ❑ **Windows 7:**
Başlat düğmesini tıklatın, **Devices and Printers (Aygıtlar ve Yazıcılar)** öğesini seçin. Sonra ürünü sağ tıklatın ve **Printing preferences (Yazdırma tercihleri)** öğesini seçin.
- ❑ **Windows Vista:**
Başlat düğmesini tıklatın, **Control Panel (Denetim Masası)** öğesini seçin ve sonra **Hardware and Sound (Donanım ve Ses)** kategorisinden **Printer (Yazıcı)** öğesini seçin. Sonra ürünü seçin ve sonra **Select printing preferences (Yazdırma tercihlerini seç)** öğesini tıklatın.
- ❑ **Windows XP:**
Start (Başlat), Control Panel (Denetim Masası), (Printers and Other Hardware (Yazıcılar ve Diğer Donanım)) öğesini sonra **Printers and Faxes (Yazıcı ve Fakslar)** öğesini tıklatın. Ürünü seçin, sonra **File (Dosya)** menüsünde **Printing Preferences (Yazdırma Tercihleri)** öğesini tıklatın.

taskbar (görev çubuğu) öğesindeki kısayol simgesinden

taskbar (görev çubuğu) üzerindeki ürün simgesini sağ tıklatın, sonra **Printer Settings (Yazıcı Ayarları)** öğesini seçin.

Windows taskbar (görev çubuğu) öğesine kısayol simgesi eklemek için, önce **Start (Başlat)** menüsünden yukarıda anlatılan şekilde yazıcı sürücüsüne erişin. Daha sonra, **Maintenance (Bakım)** sekmesini ve ardından **Monitoring Preferences (İzleme Tercihleri)** düğmesini tıklatın. **Monitoring Preferences (İzleme Tercihleri)** penceresinde **Shortcut Icon (Kısayol Simgesi)** onay kutusunu işaretleyin.

Çevrimiçi yardım ile bilgi alma

Yazıcı sürücüsü penceresinde aşağıdaki işlemlerden birini deneyin.

- ❑ Ögeyi sağ tıklatın, sonra **Help (Yardım)** öğesini tıklatın.
- ❑ Pencerenin sağ üstündeki  düğmesini tıklatın, sonra ögeyi tıklatın (yalnızca Windows XP için).

Mac OS X için yazıcı sürücüsüne erişim

Aşağıdaki tabloda yazıcı sürücüsü iletişim kutularına nasıl erişileceği açıklanmaktadır.

| İletişim Kutusu | Nasıl Erişilir |
|---------------------------|---|
| Page Setup (Sayfa Yapısı) | Uygulamanızın Dosya menüsünde Page Setup (Sayfa Yapısı) öğesini tıklatın. Not: <i>Uygulamanıza bağlı olarak, Page Setup (Sayfa Yapısı) menüsü Dosya menüsünde görünmeyebilir.</i> |
| Print (Yazdır) | Uygulamanızın Dosya menüsünde Print (Yazdır) öğesini tıklatın. |

Yazdırma

| | |
|-------------------------|--|
| Epson Printer Utility 4 | <p>Mac OS X 10.9, 10.8 veya 10.7 için, Apple menüsünde System Preferences (Sistem Tercihleri) öğesine ve ardından Printers & Scanners (Yazıcılar ve Tarayıcılar) (Mac OS X 10.9 için) veya Print & Scan (Yazdırma ve Tarama) (Mac OS X 10.8 veya 10.7 için) öğesine tıklayın. Printers (Yazıcılar) liste kutusundan ürününüzü seçin, Options & Supplies (Seçenekler ve Malzemeler), Utility (İzleme) öğelerini tıklayın ve sonra Open Printer Utility (Yazıcı İzencesini Aç) öğesini tıklayın.</p> <p>Mac OS X 10.6 için, Apple menüsünde System Preferences (Sistem Tercihleri) seçeneğini, ardından Print & Fax (Yazdırma ve Faks) seçeneğini tıklayın. Printers (Yazıcılar) liste kutusundan ürününüzü seçin, Options & Supplies (Seçenekler ve Malzemeler), Utility (İzleme) öğelerini tıklayın ve sonra Open Printer Utility (Yazıcı İzencesini Aç) öğesini tıklayın.</p> <p>Mac OS X 10.5 için, Apple menüsünde System Preferences (Sistem Tercihleri) seçeneğini, ardından Print & Fax (Yazdırma ve Faks) seçeneğini tıklayın. Printers (Yazıcılar) liste kutusundan ürününüzü seçin, Open Print Queue (Yazıcı Kuyruğunu Aç) öğesini tıklayın ve sonra Utility (İzleme) düğmesini tıklayın.</p> |
|-------------------------|--|

Temel İşlemler

Temel yazdırma

Not:

- Bu kılavuzdaki ekran görüntüleri modele bağlı olarak değişebilir.
- Yazdırmadan önce kağıdı düzgün yükleyin.
 - ➔ [“Kağıt Yükleme” sayfa 16](#)
 - ➔ [“Zarfların Yüklenmesi” sayfa 18](#)
- Yazdırılabilir alan için aşağıdaki bölüme bakın.
 - ➔ [“Yazdırılabilir alan” sayfa 75](#)
- Ayarları tamamladıktan sonra bir test kopyası yazdırın ve tüm işi yazdırmadan önce sonuçları inceleyin.

Windows için temel ürün ayarları

- 1 Yazdırmak istediğiniz dosyayı açın.

Yazdırma

- 2 Yazıcı ayarlarına girin.
 ➔ “Windows için yazıcı sürücüsüne erişim” sayfa 21

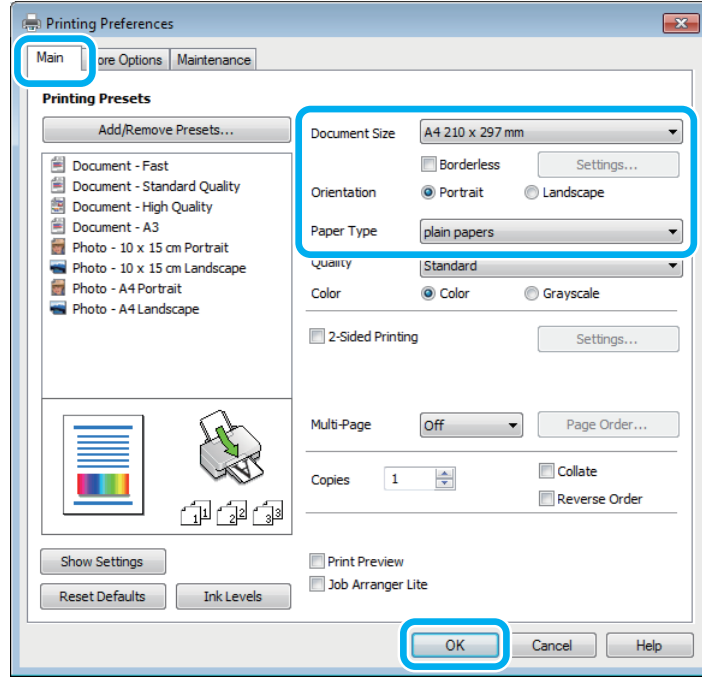
**Not:**

Bu yazıcı sürücüsü ekran görüntüsü L1800'den alınmıştır. Kenarlıksız yazdırma özelliği L1300 için mevcut değildir.

- 3 **Main (Ana)** sekmesini tıklatın.

- 4 Uygun Document Size (Kağıt Boyutu) ayarını seçin. Özel bir kağıt boyutu da tanımlayabilirsiniz. Ayrıntılar için çevrimiçi yardıma bakın.

- 5 L1300:
6. adıma gidin.

L1800:

Kenarlıksız fotoğraflar yazdırmak için **Borderless (Kenarlıksız)** ögesini işaretleyin.

➔ “Kağıt Seçme” sayfa 12

Kağıdın kenarlarını aşan görüntü miktarını denetlemek istiyorsanız, **Settings (Ayarlar)** düğmesine tıklayın, Method of Enlargement (Büyütme Metodu) olarak **Auto Expand (Otomatik Genişletme)** ögesini seçin ve sonra **Amount of Enlargement (Büyütme Miktarı)** kaydırıcısını ayarlayın.

- 6 Çıktının yönünü değiştirmek için **Portrait (Dikey)** (boylamasına) veya **Landscape (Manzara)** (enlemesine) seçeneğini belirleyin.

Not:

Zarflara yazdırırken **Landscape (Manzara)** seçin.

Yazdırma

- 7 Uygun Paper Type (Kağıt Türü) ayarını seçin.
➔ “Yazıcı sürücüsünden kağıt türü ayarları” sayfa 15

Not:
Yazdırma kalitesi, seçilen Paper Type (Kağıt Türü) için otomatik olarak ayarlanacaktır.

- 8 Yazıcı ayarları penceresini kapatmak için **OK (Tamam)** düğmesini tıklayın.

Not:
Gelişmiş ayarlar üzerinde değişiklik yapmak için, ilgili bölüme bakın.

- 9 Dosyanızı yazdırın.

Mac OS X için temel ürün ayarları

Not:
Bu bölümdeki yazıcı sürücüsü pencerelerinin ekran görüntüleri Mac OS X 10.7'dendir.

- 1 Yazdırmak istediğiniz dosyayı açın.
- 2 Print (Yazdır) iletişim kutusunu açın.
➔ “Mac OS X için yazıcı sürücüsüne erişim” sayfa 22

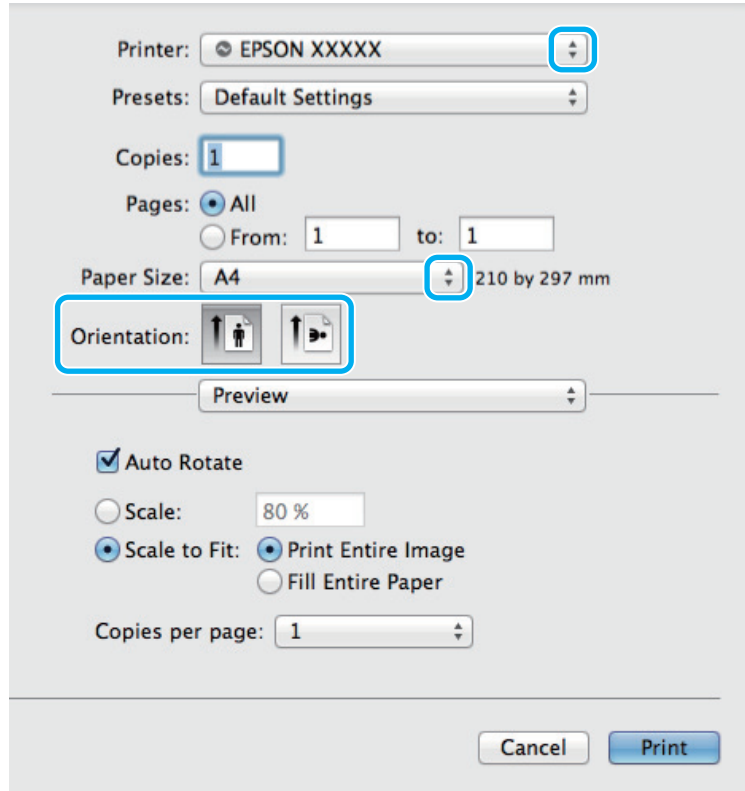

Yazdırma

Not:

Basitleştirilmiş iletişim kutusu görüntülenirse, bu iletişim kutusunu genişletmek için **Show Details (Ayrıntıları Göster)** düğmesine (Mac OS X 10.9, 10.8 veya 10.7 için) ya da ▼ düğmesine (Mac OS X 10.6 veya 10.5 için) basın.

3

Kullandığınız ürünü Printer ayarı olarak seçin.

Not:

Uygulamanıza bağlı olarak, bu iletişim kutusundaki bazı öğeleri seçemeyebilirsiniz. Bu durumda uygulamanızın Dosya menüsündeki **Page Setup (Sayfa Yapısı)** öğesini tıklayın ve sonra uygun ayarları yapın.

4

Uygun Paper Size (Kağıt Boyutu) ayarını seçin.

5

Uygun Orientation (Baskı Yönü) ayarını seçin.

Not:

Zarfları yazdırırken manzara yönelimini seçin.

6

Açılan menüden **Print Settings (Yazdırma Ayarları)** öğesini seçin.

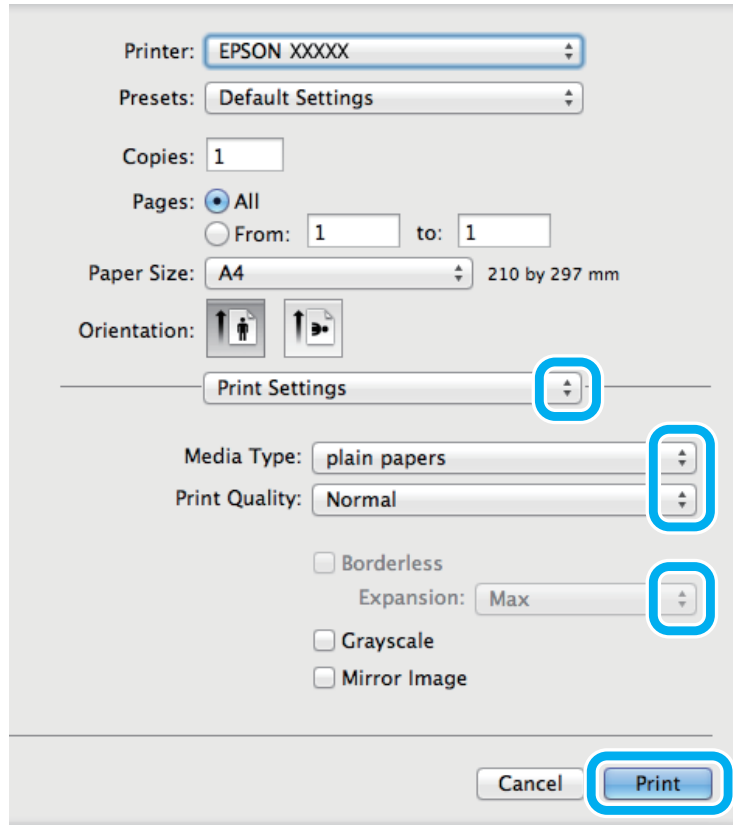
**Not:**

Bu yazıcı sürücüsü ekran görüntüsü L1800'den alınmıştır. Kenarlıksız yazdırma özelliği L1300 için mevcut değildir.

Yazdırma

- 7 Uygun Media Type (Ortam Türü) ayarını seçin.
➔ “Yazıcı sürücüsünden kağıt türü ayarları” sayfa 15
- 8 L1300:
9. adıma gidin.

L1800:
Kenarlıksız yazdırma sırasında kağıdın kenarları dışında kalacak görüntü miktarını denetlemek için uygun Expansion (Genişleme) ayarını seçin.
- 9 Yazdırma işlemini başlatmak için **Print (Yazdır)** ögesini tıklatın.

Yazdırmayı iptal etme

Yazdırma işlemini iptal etmeniz gerekirse, aşağıda, uygun bölümde açıklanan talimatları izleyin.

Ürün düğmesini kullanma

Yürütülmekte olan bir yazdırma işini iptal etmek için,  düğmesine basın.

Windows için

Not:

Tam olarak ürüne gönderilmiş olan bir yazdırma işini iptal edemezsiniz. Bu durumda, yazdırma işini ürünü kullanarak iptal edin.

- 1 EPSON Status Monitor 3 uygulamasını açın.
➔ “Windows için” sayfa 61
- 2 **Print Queue (Yazdırma Kuyruğu)** düğmesini tıklatın. Windows Spooler (Windows Biriktiricisi) görünür.
- 3 İptal etmek istediğiniz işi sağ tıklatın ve sonra **Cancel (İptal)** ögesini seçin.

Mac OS X için

Yazdırma işini iptal etmek için aşağıdaki adımları izleyin.

- 1 Dock içindeki ürün simgesini tıklatın.
- 2 Document Name (Belge Adı) listesinden, yazdırılacak belgeyi seçin.

Yazdırma

3 Yazdırma işini iptal etmek için **Delete (Sil)** düğmesini tıklatın.

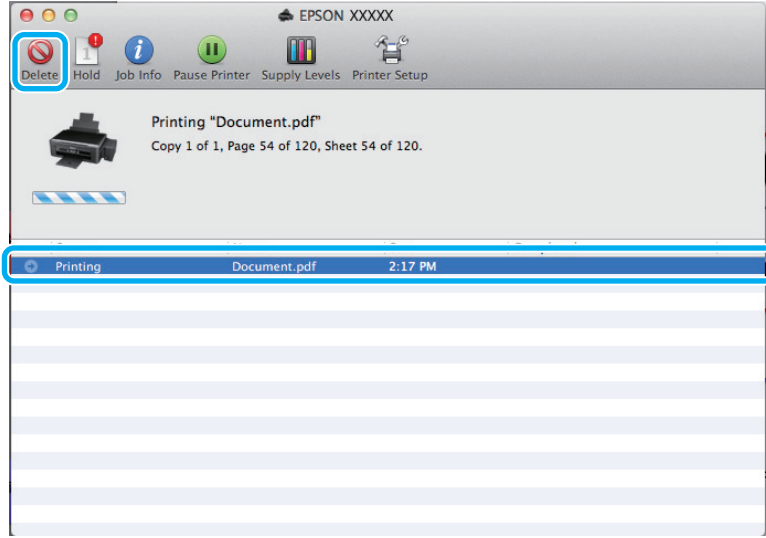

Mac OS X 10.9 veya 10.8 için:
Yazdırma işini iptal etmek için  düğmesine tıklayın.

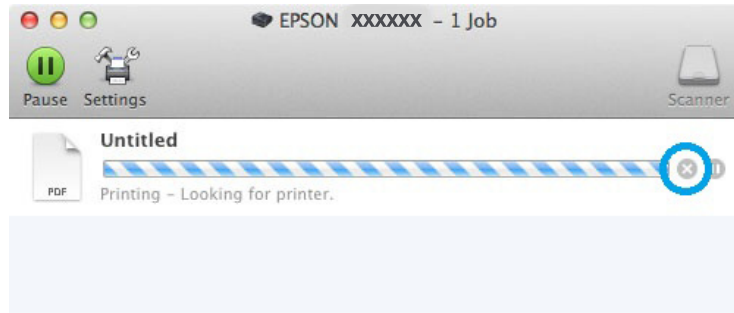

Diğer Seçenekler

Kolay yoldan fotoğraf yazdırma



Epson Easy Photo Print dijital görüntüleri yerleştirmenize ve farklı kağıt türlerine yazdırmanıza olanak sağlar. Penceredeki adım adım talimatlar, yazdırılan görüntülere özizleme yapmanızı ve herhangi bir zor ayar yapmaya gerek olmadan istediğiniz sonuçları almanızı sağlar.

Quick Print (Hızlı Yazdır) işlevini kullanarak seçtiğiniz ayarlarla tek tıklamayla yazdırma işlemi yapabilirsiniz.

Not:

Bu yazılım sadece L1800 için mevcuttur.

Epson Easy Photo Print başlatma

Windows için

❑ Masaüstündeki **Epson Easy Photo Print** simgesini çift tıklayın.

❑ **Windows 8 için:**

Start (Başlat) ekranına sağ tıklayın veya **Start (Başlat)** ekranının alt veya üst kenarından elinizi kaydırın ve önce **All apps (Tüm uygulamalar)**, ardından da **Easy Photo Print from Epson Software (Yazılımdan Yazdır)** ögesini seçin.

Windows 7 ve Vista için:

Başlat düğmesini tıklayın, **All Programs (Tüm Programlar)** üzerine gidin, **Epson Software** ögesini tıklayın ve sonra **Easy Photo Print** ögesini tıklayın.

Windows XP için:

Start (Başlat) ögesini tıklayın, **All Programs (Tüm Programlar)** üzerine gidin, **Epson Software** üzerine gidin, sonra **Easy Photo Print** ögesini tıklayın.

Mac OS X için

Mac OS X sabit sürücünüzde **Applications (Uygulamalar)** klasörünü çift tıklayın, sonra **Epson Software** ve **Easy Photo Print** klasörlerini çift tıklayın ve son olarak **Easy Photo Print** simgesini çift tıklayın.

Ürün ön ayarları (yalnızca Windows için)

Yazıcı sürücüsü önayarları yazdırmayı hızlandırır. Kendi ön ayarlarınızı da oluşturabilirsiniz.

Windows için ürün önayarları

- 1 Yazıcı ayarlarına girin.
➔ [“Windows için yazıcı sürücüsüne erişim” sayfa 21](#)
- 2 Main (Ana) sekmesinde bir Printing Presets (Yazdırma Ön Ayarları) seçin. Ürün ayarları otomatik olarak açılır pencerede görüntülenen değerlere ayarlanır.

2 taraflı yazdırma (yalnızca Windows için)

Kağıdın her iki tarafına da yazdırmak için yazıcı sürücüsünü kullanın.

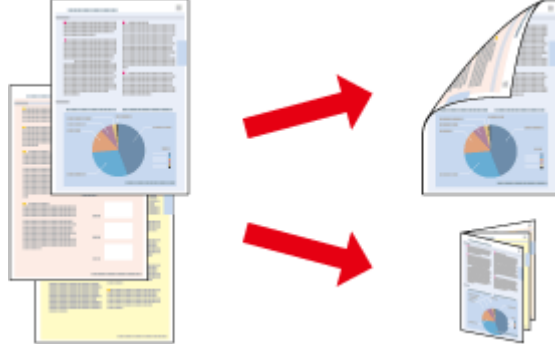

İki türden iki taraflı yazdırma seçeneği vardır: standart ve katlı kitapçık.

2 taraflı yazdırma yalnızca aşağıdaki kağıtlar ve boyutlarla kullanılabilir.

| Kağıt | Boyut |
|---|--|
| Düz kağıt | Legal, Letter, A3, A4, B4, B5, A5, A6, Kullanıcı Tanımlı Boyut |
| Epson Bright White Ink Jet Paper (Parlak Beyaz Mürekkep Püskürtücülü Yazıcı Kağıdı) | A4 |
| Epson Double-Sided Matte Paper (Çift Taraflı Mat Kağıt) | A4 |

Not:

- Bu özellik Mac OS X için kullanılamaz.
- Bu özellik bazı ayarlarla kullanılamayabilir.
- Bu özellik ürüne ağ üzerinden erişildiğinde veya paylaşılan bir yazıcı olarak kullanıldığında kullanılamayabilir.
- 2-taraflı yazdırma sırasında yükleme kapasitesi değişir.
➔ “Kağıt Seçme” sayfa 12
- Yalnızca 2 taraflı yazdırma için uygun kağıtlar kullanın. Aksi halde, çıktı kalitesi bozulabilir.
- Metin ve görüntüleri yazdırmak için kullanılan kağıt türüne ve mürekkep miktarına bağlı olarak, mürekkep sayfanın diğer tarafına geçebilir.
- 2 taraflı yazdırma işlemi sırasında kağıt yüzeyi lekelenabilir.
- Bu özellik yalnızca EPSON Status Monitor 3 etkinleştirildiğinde kullanılabilir. Status Monitor uygulamasını etkinleştirmek için, yazıcı sürücüsünü açın ve **Maintenance (Bakım)** sekmesini, ardından **Extended Settings (Genişletilmiş Ayarlar)** düğmesini tıklayın. Extended Settings (Genişletilmiş Ayarlar) penceresinde, **Enable EPSON Status Monitor 3 (EPSON Status Monitor 3'ü Etkinleştir)** onay kutusunu işaretleyin.

Windows için ürün önayarları

- 1 Yazıcı ayarlarına girin.
➔ “Windows için yazıcı sürücüsüne erişim” sayfa 21

Yazdırma

2 **2-Sided Printing (2- taraflı yazdırma)** onay kutusunu işaretleyin.

3 **Settings (Ayarlar)** öğesini tıklatın ve uygun ayarları yapın.

Not:

*Katlanmış bir kitapçık yazdırmak istiyorsanız, **Booklet (Kitapçık)** öğesini seçin.*

4 Diğer ayarları işaretleyin ve yazdırın.

Not:

- Uygulamamıza bağlı olarak, gerçek cilt kenar boşluğu belirlenen ayarlardan farklı olabilir. Tüm işi yazdırmadan önce, gerçek sonuçları incelemek için birkaç sayfaya deneme yapın.*
- Kağıdı yeniden yüklemeyen önce mürekkebin tamamen kurduğundan emin olun.*

Sayfaya sığdırarak yazdırma

Yazıcı sürücüsünden seçilen kağıt boyutuna sığdırmak için belgenin boyutunun otomatik olarak küçültülmesini ya da büyütülmesini sağlar.

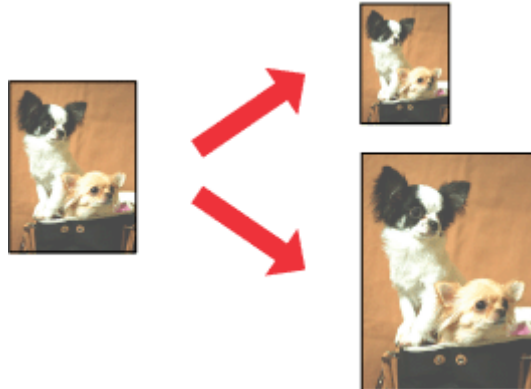
**Not:**

Bu özellik bazı ayarlarla kullanılamayabilir.

Windows için ürün önerileri

1 Yazıcı ayarlarına girin.
➔ [“Windows için yazıcı sürücüsüne erişim” sayfa 21](#)

2 More Options (Daha Fazla Seçenek) sekmesinde **Reduce/Enlarge Document (Belgeyi Küçült/Büyüt)** ve **Fit to Page (Sayfaya Sığdır)** öğesini seçin ve sonra Output Paper (Çıktı Kağıt) içinden kullandığınız kağıdın boyutunu seçin.

3 Diğer ayarları işaretleyin ve yazdırın.

Mac OS X için ürün önerileri

- 1 Print (Yazdır) iletişim kutusunu açın.
➔ “Mac OS X için yazıcı sürücüsüne erişim” sayfa 22
- 2 Paper Handling (Kağıt İşleme) bölümünde Destination Paper Size (Hedef Kağıt Boyutu) için **Scale to fit paper size (Kağıt boyutuna göre ölçekle)** öğesini seçin ve açılır menüden istenen kağıt boyutunu seçin.
- 3 Diğer ayarları işaretleyin ve yazdırın.

Pages per sheet (Yaprak Başına Sayfa Adedi) yazdırma

Tek bir kağıt üzerine iki ya da dört sayfa yazdırmanız için yazıcı sürücüsünü kullanmanızı sağlar.

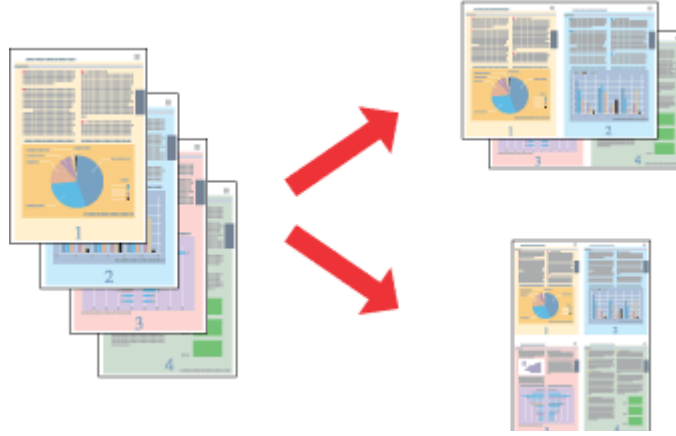

Not:

Bu özellik bazı ayarlarla kullanılamayabilir.

Windows için ürün önerileri

- 1 Yazıcı ayarlarına girin.
➔ “Windows için yazıcı sürücüsüne erişim” sayfa 21
- 2 Main (Ana) sekmesindeki Multi-Page (Çok sayfalı) olarak **2-Up** veya **4-Up** öğesini seçin.
- 3 **Page Order (Sayfa Sırası)** öğesini tıklatın ve uygun ayarları yapın.
- 4 Diğer ayarları işaretleyin ve yazdırın.

Mac OS X için ürün önerileri

- 1 Print (Yazdır) iletişim kutusunu açın.
➔ “Mac OS X için yazıcı sürücüsüne erişim” sayfa 22

Yazdırma

- 2 Layout (Yerleşim) bölümünde istenen sayıda Pages per Sheet (Sayfa/Yaprak) ve Layout Direction (Yerleşim Yönü) (sayfa sırası) seçin.
- 3 Diğer ayarları işaretleyin ve yazdırın.

Yazdırma için Ürünü Paylaşma

Windows için kurulum

Bu talimatlarda, ürününüzün ağdaki diğer kullanıcılarla paylaşılacak üzere nasıl ayarlanacağı anlatılmaktadır.

Önce, ürünün doğrudan bağlı olduğu bilgisayardan ürünü paylaşılmış yazıcı olarak kurun. Sonra, ürüne erişecek olan ağdaki her bilgisayara ürünü ekleyin.

Not:

- Bu talimatlar yalnızca küçük ağlar için geçerlidir. Ürünü büyük bir ağ üzerinde paylaşmak için ağ yöneticinize başvurun.
- Aşağıdaki bölümdeki ekran görüntüleri Windows 7'dendir.

Ürünü paylaşılan bir yazıcı olarak kurma

Not:

- Ürünü Windows 8, 7 veya Vista'da paylaşılan bir yazıcı olarak kurmak için, standart bir kullanıcı olarak oturum açarsanız yönetici ayrıcalıkları olan bir hesabınız ve parolanız olması gerekir.
- Ürünü Windows XP'de paylaşılan bir yazıcı olarak kurmak için, bir Computer Administrator (Bilgisayar Yöneticisi) hesabında oturum açmanız gerekir.

Ürüne doğrudan bağlanmış olan bilgisayardan aşağıdaki adımları uygulayın:

1

Windows 8:

Desktop (Masaüstü), Settings (Ayarlar) charm (düğme) ve Control Panel (Kontrol Paneli) seçin. Ardından **Hardware and Sound (Donanım ve Ses)** kategorisinden **Devices and Printers (Aygıtlar ve Yazıcılar)**'ı seçin.

Windows 7:

Başlat düğmesini tıklatın, **Devices and Printers (Aygıtlar ve Yazıcılar)** ögesini seçin.

Windows Vista:

Başlat düğmesini tıklatın, **Control Panel (Denetim Masası)** ögesini seçin ve sonra **Hardware and Sound (Donanım ve Ses)** kategorisinden **Printer (Yazıcı)** ögesini seçin.

Windows XP:

Start (Başlat)'a tıklayın ve **Control Panel (Denetim Masası)** ögesini seçin, ardından **Printers and Other Hardware (Yazıcılar ve Diğer Donanım)** kategorisinden **Printers and Faxes (Yazıcı ve Fakslar)**'ı seçin.

2

Windows 8 ve 7:

Ürüne sağ tıklayın veya ürüne basılı tutun ve **Printing Properties (Yazdırma özellikleri)** ögesini, ardından da **Sharing (Paylaşım)** ögesini seçin. **Change Sharing Options (Paylaşım seçeneklerini değiştir)** düğmesine tıklayın.

Windows Vista:

Ürününüzün simgesini sağ tıklatın ve sonra **Sharing (Paylaşım)** ögesini tıklatın. **Change sharing options (Paylaşım seçeneklerini değiştir)** düğmesini ve daha sonra **Continue (Devam)** ögesini tıklatın.

Yazdırma

Windows XP:

Ürününüzün simgesini sağ tıklayın, sonra **Sharing (Paylaşım)** öğesini tıklayın.

3

Share this printer (Bu yazıcıyı paylaş) öğesini seçin, ardından bir Paylaşım adı yazın.

Not:

Paylaşım adında boşluk ve tire işareti kullanmayın.

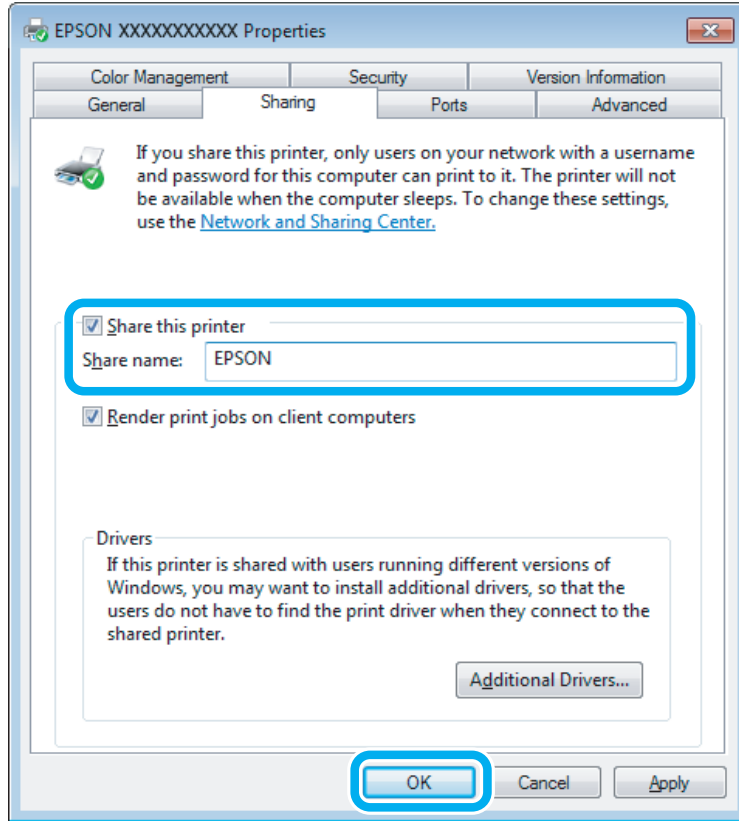

Windowsun farklı sürümleri altında çalışan bilgisayarlar için yazıcı sürücülerini otomatik olarak indirmesini istiyorsanız, **Additional Drivers (Ek Sürücüler)** düğmesini tıklayın ve diğer bilgisayarların ortam ve işletim sistemlerini seçin. **OK (Tamam)** öğesini tıklayın, sonra ürünün yazılım diskini takın.

4

OK (Tamam) veya **Close (Kapat)** düğmesini tıklayın (ek sürücüler yüklediyseniz).

Ağdaki diğer bilgisayarlara ürünü ekleme

Ürüne erişimi olan ağdaki bilgisayarlara ürünü eklemek için aşağıdaki adımları uygulayın.

Not:

Başka bir bilgisayardan erişebilmeniz için ürünün bağlı olduğu bilgisayardan paylaşılmış yazıcı olarak kurulmuş olması gerekir.

➔ “Ürünü paylaşılan bir yazıcı olarak kurma” sayfa 34.

Yazdırma

1

Windows 8:

Desktop (Masaüstü), **Settings (Ayarlar)** charm (düğme) ve **Control Panel (Kontrol Paneli)** seçin. Ardından **Hardware and Sound (Donanım ve Ses)** kategorisinden **Devices and Printers (Aygıtlar ve Yazıcılar)**'ı seçin.

Windows 7:

Başlat düğmesini tıklatın, **Devices and Printers (Aygıtlar ve Yazıcılar)** öğesini seçin.

Windows Vista:

Başlat düğmesini tıklatın, **Control Panel (Denetim Masası)** öğesini seçin ve sonra **Hardware and Sound (Donanım ve Ses)** kategorisinden **Printer (Yazıcı)** öğesini seçin.

Windows XP:

Start (Başlat)'a tıklayın ve **Control Panel (Denetim Masası)** öğesini seçin, ardından **Printers and Other Hardware (Yazıcılar ve Diğer Donanım)** kategorisinden **Printers and Faxes (Yazıcı ve Fakslar)**'ı seçin.

2

Windows 8, 7 ve Vista:

Add a printer (Yazıcı ekle) düğmesine tıklayın.

Windows XP:

Add a printer (Yazıcı ekle) düğmesini tıklatın. Ekranda Add Printer Wizard (Yazıcı Ekleme Sihirbazı) görülür. **Next (İleri)** düğmesini tıklatın.

3

Windows 8:

4. adıma gidin.

Windows 7 ve Vista:

Add a network, wireless or Bluetooth printer (Ağ, kablosuz veya Bluetooth yazıcı ekle) seçeneğini seçin ve ardından **Next (İleri)** düğmesine tıklayın.

Windows XP:

A network printer, or a printer attached to another computer (Ağ yazıcısı veya başka bilgisayara bağlı bir yazıcı) öğesini seçin, ardından **Next (İleri)** düğmesine tıklayın.

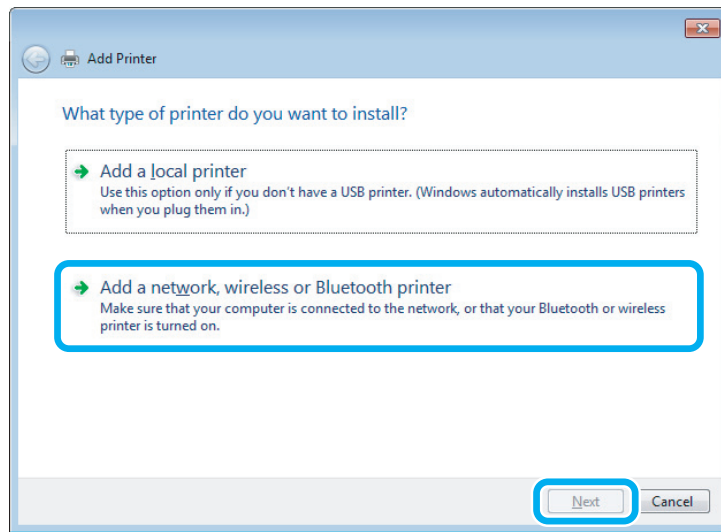

4

Kullanmak istediğiniz ürünü seçmek için ekrandaki talimatları izleyin.

Yazdırma

Not:

Ürünün bağlı olduğu bilgisayarın işletim sistemi ve yapılandırmasına bağlı olarak Add Printer Wizard (Yazıcı Ekleme Sihirbazı) yazıcı sürücüsünü ürün yazılım diskinden yüklemenizi isteyebilir. **Have Disk (Disketi Var)** düğmesini tıklatın ve ekrandaki talimatları izleyin.

Mac OS X için kurulum

Ürününüzü Mac OS X ağına kurmak için, Printer Sharing (Yazıcı Paylaşımı) ayarını kullanın. Ayrıntılar için Macintosh belgelerinize bakın.

Kartuş Bilgileri

Bu ürünlerle aşağıdaki kartuşları kullanabilirsiniz:

| Ürün | Kartuşlar | Parça numaraları |
|-------|---------------------|------------------|
| L1300 | Black (Siyah) | T6641 |
| | Cyan (Deniz Mavisi) | T6642 |
| | Magenta (Eflatun) | T6643 |
| | Yellow (Sarı) | T6644 |

| Ürün | Kartuşlar | Parça numaraları |
|-------|--------------------------------|------------------|
| L1800 | Black (Siyah) | T6731 |
| | Cyan (Deniz Mavisi) | T6732 |
| | Magenta (Eflatun) | T6733 |
| | Yellow (Sarı) | T6734 |
| | Light Cyan (Açık Deniz Mavisi) | T6735 |
| | Light Magenta (Açık Eflatun) | T6736 |



Önemli:

Orijinal Epson mürekkeplerinden farklı mürekkepler kullanılması, Epson garantilerinin kapsamına girmeyen hasarlar meydana gelmesine neden olabilir.

Not:

Her kartuş her bölgede bulunmayabilir.

| | |
|----------|--|
| Renk | L1300: Black (Siyah), Magenta (Eflatun), Cyan (Deniz Mavisi), Yellow (Sarı) L1800: Black (Siyah), Magenta (Eflatun), Cyan (Deniz Mavisi), Yellow (Sarı), Light Magenta (Açık Eflatun), Light Cyan (Açık Deniz Mavisi) |
| Sıcaklık | Depolama: -20 ila 40 °C (-4 ila 104 °F) 40 °C'de (104 °F) 1 ay Donma:* -16 °C (3,2 °F) |

* Mürekkep 25°C'de (77°F) yaklaşık 3 saat sonra çözülür ve kullanılabilir.

Mürekkebin yeniden doldurulması

Kartuşu Güvenlik Talimatları, Önlemler ve Teknik Özellikler

Güvenlik talimatları

Mürekkep, kullanırken aşağıdakilere dikkat edin:

- Kartuşları ve mürekkep tankı ünitesini çocukların ulaşamayacağı yerlerde tutun. Çocukların kartuş ve mürekkepleri içmelerine veya kullanmalarına izin vermeyin.
- Sızıntı oluşabileceğinden ambalajını söktükten sonra kartuşu sallamayın veya çalkalamayın.
- Mürekkep tanklarını ve mürekkep tankı kapaklarını kullanırken, mürekkep tanklarını ve mürekkep tankı kapaklarını açarken mürekkep temasından kaçının.
Cildinize mürekkep bulaşursa söz konusu yeri su ve sabunla iyice yıkayın.
Mürekkep gözünüze kaçarsa gözünüzü hemen bol suyla yıkayın. Gözünüzü bol suyla yıkadıktan sonra, yine de bir rahatsızlık hissederseniz veya görmenizde bir sorun olursa, hemen bir doktora başvurun.
Ağzınıza mürekkep kaçarsa, hemen tükürün ve hemen bir doktora başvurun.

Mürekkebin yeniden doldurulmasında alınacak önlemler

Mürekkebi yeniden doldurmadan önce bu bölümdeki talimatların tümünü okuyun.

- Bu ürün için doğru parça numarasına sahip kartuşlar kullanın.
➔ “Kartuş Bilgileri” sayfa 38
- Epson, orijinal Epson kartuşları kullanmanızı önermektedir. Epson, orijinal olmayan mürekkeplerin kalitesini ve güvenilirliğini garanti edemez. Orijinal olmayan mürekkep kullanılması Epson'ın garanti kapsamına girmeyen hasarlara neden olabilir ve bazı koşullarda ürünün istikrarsız çalışmasına yol açabilir.
- Epson tarafından üretilmeyen diğer ürünler Epson garantisi kapsamında olmayan hasarlara yol açabilir ve belirli durumlarda hatalı ürün işlemlerinin yapılmasına neden olabilir.
- Bu ürünlerdeki mürekkebin kullanımına dikkat edilmelidir. Tanklar doldurulduğunda veya yeniden doldurulduğunda etrafa mürekkep bulaşabilir. Giysilerinize veya eşyalarınıza mürekkep bulaşabilir ve bu lekelerin temizliği mümkün olmayabilir.
- Optimum yazdırma kafası performansı elde etmek için, yalnızca yazdırma sırasında değil, yazdırma kafası temizleme gibi bakım işlemlerinde de tüm kartuşlardan biraz mürekkep tüketilir.
- Mürekkep kartuşunun ambalajını ancak mürekkep tankı doldurulmaya hazır olduğunuzda açın. Güvenilirliğini sürdürmek için, kartuş vakumlu şekilde ambalajlanmıştır. Kullanmadan önce kartuşu uzun süre paketten çıkarılmış şekilde bırakırsanız, normal yazdırma işlemi mümkün olmayabilir.
- Mürekkep tanklarından biri alt seviye çizgisine kadar dolu değilse hemen mürekkep doldurun. Mürekkep seviyesi tanklardaki çizgiden aşağıdayken ürünü sürekli kullanmanız ürüne zarar verebilir.

Mürekkebin yeniden doldurulması

- ❑ Saklandığı soğuk bir ortamdan çıkarılan mürekkep kartuşunu kullanmadan önce oda sıcaklığında en az üç saat ısınmaya bırakın.
- ❑ Kartuşları serin ve karanlık bir yerde saklayın.
- ❑ Kartuşu bu ürünün bulunduğu ortama benzer ortamda saklayın. Ambalajı sökülen bir kartuşu saklarken veya taşıırken kartuşu sarsmayın ve çarpmalar ile sıcaklık değişimlerinden koruyun. Aksi takdirde kapağın sıkıca takılı olmasına rağmen mürekkep sızabilir. Kapağı sıkıştırırken kartuşu dik tuttuğunuzdan ve kartuşu taşımanız sırasında mürekkep sızmaması için gerekli tedbirleri almış olduğunuzdan emin olun.

Kartuş özellikleri

- ❑ Epson, kartuşları paket üzerinde yazılı son kullanma tarihinden önce kullanmanızı önerir.
- ❑ Ürününüzle birlikte verilen kartuşlar, başlangıç ayarları sırasında kısmen kullanılmıştır. Yüksek kalitede çıktı elde etmek için, ürününüzün yazdırma kafası tamamen mürekkeple doldurulacaktır. Bu işlem bir miktar mürekkep tüketir; bu nedenle bu kartuşlarla daha sonra takılacak olan kartuşlara oranla daha az sayfa yazdırılabilir.
- ❑ Verilen tüketim rakamları bastığınız resimlere, kullandığınız kağıt tipine, yaptığınız baskı sıklığına ve sıcaklık gibi ortam koşullarına bağlı olarak değişiklik gösterebilir.
- ❑ Kartuşlar geri dönüşümlü maddeler içeriyor olsa da, bu durum ürünün işlevini veya çalışmasını etkilemez.
- ❑ Tek renkli veya gri ölçekli baskı alırken, kağıt türü ve baskı kalitesi ayarlarına bağlı olarak, siyah mürekkep yerine renkli mürekkepler kullanılabilir. Bunun nedeni, siyah rengi oluşturmak için, renkli mürekkeplerin belirli bir karışımının kullanılmasıdır.

Mürekkep Seviyelerinin Kontrolü

Kalan gerçek mürekkep seviyesini onaylamak için, ürünün tüm mürekkep tanklarındaki mürekkep seviyesini bakarak kontrol edin.



Önemli:

- ❑ *Bu mürekkep tanklarından biri alt çizgiye kadar dolu değilse o tankı üst çizgisine kadar doldurun. Mürekkep seviyesi tanklardaki çizgiden aşağıdayken ürünü sürekli kullanmanız ürüne zarar verebilir.*

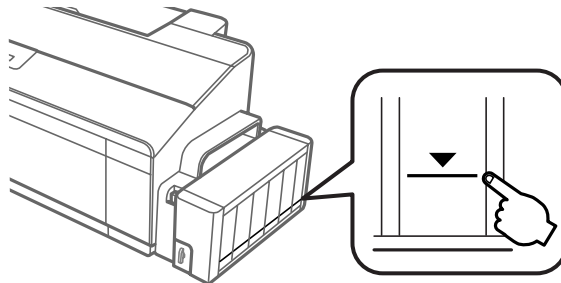

- ❑ *L1300 iki adet siyah mürekkep tankına sahiptir. Her iki tanktaki mürekkep seviyesinin de alt çizgiden yukarıda olduğunu kontrol edin.*

Mürekkep Tanklarının Yeniden Doldurulması

Not:

Çizimlerde, en soldaki mürekkep tankının nasıl doldurulacağı gösterilmiştir. Ancak, bu doldurma talimatları tüm mürekkepler için aynıdır.

Dilediğiniz zaman mürekkep doldurabilirsiniz.

- 1 Mürekkep tankı ünitesini üründen ayırın ve kenara koyun.

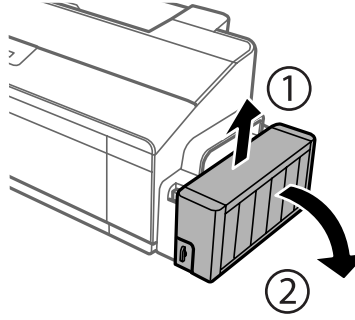

Not:

Tüpleri çekmeyin.

- 2 Mürekkep tankı ünite kapağını açın ve ardından mürekkep tankının kapağını sökün.

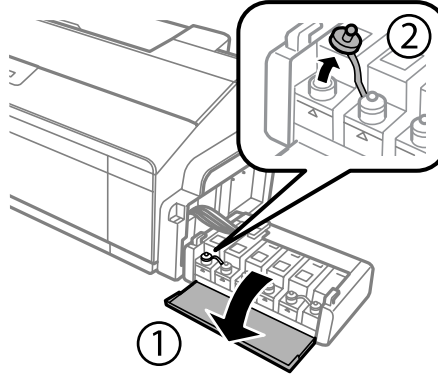

Not:

- Mürekkebi sıçratmamaya özen gösterin.
- Yeniden doldurmak istediğiniz mürekkep renginin, tankın rengi ile aynı olduğuna dikkat edin.

Mürekkebin yeniden doldurulması

3

Kapağın üstünü ayırın, kartuşun kapağını çıkartın, kartuşun ambalajını sökün ve kapağı takın.

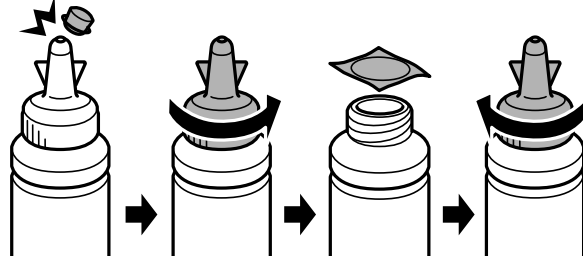

Önemli:

Kartuş kapağını sıkıca kapatın; aksi takdirde mürekkep sızabilir.

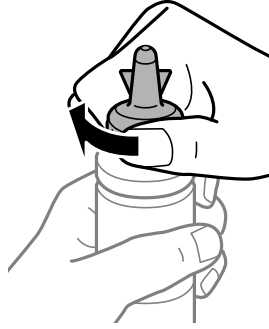

Not:

Kapağın üstünü atmayın. Tankı yeniden doldurduktan sonra kartuşun içinde mürekkep kalırsa, kartuşu kapatmak için kapağı kullanın.

4

Mürekkep tankı üzerindeki çizgiye kadar mürekkep doldurun.

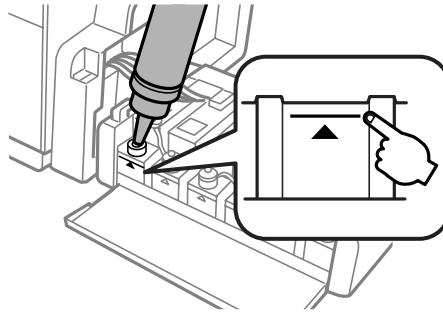

Mürekkebin yeniden doldurulması

Not:

- ❑ Tankı üst çizgiye kadar yeniden doldurduktan sonra kartuşun içinde mürekkep kalırsa, kapağı sıkıca takın ve daha sonra kullanmak üzere kartuşu dik bir şekilde saklayın.

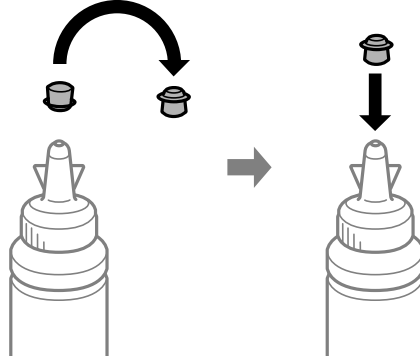

- ❑ L1300 modelinde, en sağdaki mürekkep tankı yedek tanktır. L1800 modelinde altı adet tank vardır.

5

Kapağı mürekkep tankının üzerine sıkıca kapatın.

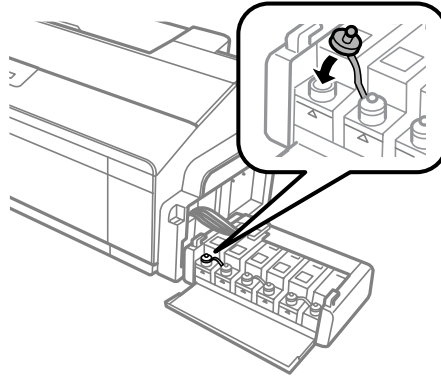

6

Mürekkep tankı ünite kapağını kapatın.

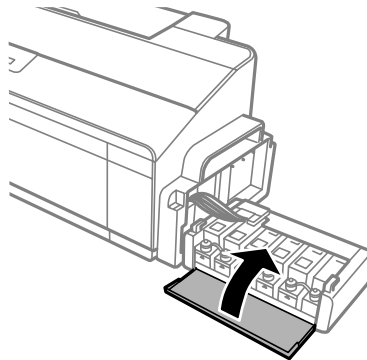

Mürekkebin yeniden doldurulması

- 7 Mürekkep tankı ünitesini ürüne yerleştirin.

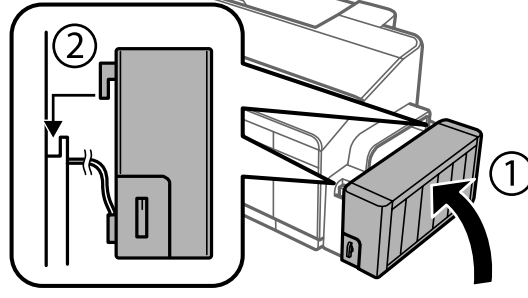

Ürününüzün ve Yazılımınızın Bakımı

Yazdırma Kafası Püskürtme Uçlarını Kontrol Etme

Çıktılarınız beklenmedik bir şekilde soluksa ya da noktalar eksikse, sorunu yazdırma kafasındaki püskürtme kanallarını kontrol ederek tanımlayabilirsiniz.

Nozzle Check (Püskürtme Denetimi) yardımcı programını kullanarak veya düğmeleri kullanarak üründen yazdırma kafasındaki püskürtme uçlarını bilgisayarınızdan denetleyebilirsiniz.

Windows için Nozzle Check (Püskürtme Denetimi) yardımcı programını kullanma

Nozzle Check (Püskürtme Denetimi) yardımcı programını kullanmak için aşağıdaki adımları izleyin.

- 1 Kontrol panelinde herhangi bir uyarı veya hata gösterilmediğinden emin olun.
- 2 Arka kağıt besleyicisine A4 boyutta kağıt yüklendiğinden emin olun.
- 3 taskbar (görev çubuğu) üzerindeki ürün simgesini sağ tıklayın, sonra **Nozzle Check (Püskürtme Denetimi)** ögesini seçin.

Ürün simgesi belirmiyorsa, simgeyi eklemek için aşağıdaki bölüme başvurun.
➔ “taskbar (görev çubuğu) ögesindeki kısayol simgesinden” sayfa 22
- 4 Ekrandaki talimatları izleyin.

Mac OS X için Nozzle Check (Püskürtme Denetimi) yardımcı programını kullanma

Nozzle Check (Püskürtme Denetimi) yardımcı programını kullanmak için aşağıdaki adımları izleyin.

- 1 Kontrol panelinde herhangi bir uyarı veya hata gösterilmediğinden emin olun.
- 2 Arka kağıt besleyicisine A4 boyutta kağıt yüklendiğinden emin olun.
- 3 Epson Printer Utility 4 uygulamasını açın.
➔ “Mac OS X için yazıcı sürücüsüne erişim” sayfa 22
- 4 **Nozzle Check (Püskürtme Denetimi)** simgesini tıklayın.

Ürününüzün ve Yazılımınızın Bakımı

- 5 Ekrandaki talimatları izleyin.

Kontrol panelinin kullanılması

Püskürtme uçlarını ürünün düğmelerini kullanarak denetlemek için, aşağıdaki adımları izleyin.

- 1 Hiçbir ışığın hata durumu göstermediğinden emin olun.
- 2 Ürünü kapatın.
- 3 Arka kağıt besleyicisine A4 veya Letter boyutta kağıt yüklendiğinden emin olun.
- 4 □ düğmesini basılı tutarken ⏻ düğmesine basarak ürünü açın.
- 5 Ürün açıldığında, iki düğmeyi de bırakın. Ürün, püskürtme ucu denetim desenini yazdırır.
Aşağıda, meme denetim desenlerine iki örnek verilmiştir.

Basılan denetim sayfasının kalitesini, aşağıda gösterilen örnekle karşılaştırın. Test çizgilerinde boşluklar veya eksik kısımlar gibi baskı kalitesi sorunları yoksa, yazdırma kafası düzgün durumda demektir.

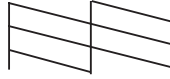

Aşağıda gösterildiği gibi, basılı çizgilerin herhangi bir kısmı eksikse, mürekkep memesi tıkanmış veya yazdırma kafası doğru hizalanmamış olabilir.

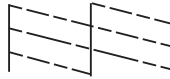

- ➔ “Yazdırma Kafasını Temizleme” sayfa 46
- ➔ “Yazdırma Kafasını Hizalama” sayfa 48

Yazdırma Kafasını Temizleme

Çıktılarınız beklenmedik bir şekilde soluksa ya da noktalar eksikse, bu sorunu, püskürtme kanallarının mürekkebi düzgün şekilde göndermesini sağlayan yazdırma kafasını temizleyerek giderebilirsiniz.

Yazdırma kafasını, yazıcı sürücüsündeki Head Cleaning (Kafa Temizleme) yardımcı programını kullanarak bilgisayarınızdan ya da düğmeleri kullanarak üründen temizleyebilirsiniz.

Ürününüzün ve Yazılımınızın Bakımı



Önemli:

- ❑ Kafa temizleme işlemi sırasında yazıcı kapağını açmayın veya ürünü kapatmayın. Kafa temizleme işlemi eksik kalırsa, baskı yapamayabilirsiniz.
- ❑ Bu işlemi üç kez tekrarladıktan sonra bile yazdırma kalitesi düzelmiyorsa ürünü kapatın ve en az on iki saat bekleyin. Ardından, püskürtme ucu kontrolünü yeniden yapın ve gerekirse kafa temizleme işlemi yineleyin. Baskı kalitesi yine de düzelmiyorsa Epson destek bölümü ile irtibata geçin.

Not:

- ❑ Yazdırma kafası temizleme işlemi tüm kartuşlardan bir miktar mürekkep kullandığından ötürü, yazdırma kafasını sadece kalitede azalma yaşanması durumunda örneğin, çıktı bulanıklaşırsa veya renkler yanlış veya eksik basılırsa temizleyin.
- ❑ Önce, yazdırma kafasının temizlenmesi gerektiğini onaylamak için Nozzle Check (Püskürtme Denetimi) yardımcı programını kullanın. Bu, mürekkep tasarrufu sağlar.
- ❑ Mürekkep azaldığında yazdırma kafasını temizleyemeyebilirsiniz. Yeni bir kartuş hazırlayın.
- ❑ Baskı kalitesini korumak için, düzenli aralıklarla birkaç sayfa yazdırmanızı öneririz.

Windows için Head Cleaning (Kafa Temizleme) yardımcı programını kullanma

Yazdırma kafasını Head Cleaning (Kafa Temizleme) yardımcı programını kullanarak temizlemek için, aşağıdaki adımları izleyin.

- 1 Taşıma kilidinin, kilit açık konuma ayarlandığından emin olun.
- 2 Kontrol panelinde herhangi bir uyarı veya hata gösterilmediğinden emin olun.
- 3 taskbar (görev çubuğu) üzerindeki ürün simgesini sağ tıklayın, sonra **Head Cleaning (Kafa Temizleme)** ögesini seçin.
Ürün simgesi belirmiyorsa, simgeyi eklemek için aşağıdaki bölüme başvurun.
➔ “taskbar (görev çubuğu) ögesindeki kısayol simgesinden” sayfa 22
- 4 Ekrandaki talimatları izleyin.

Mac OS X için Head Cleaning (Kafa Temizleme) yardımcı programını kullanma

Yazdırma kafasını Head Cleaning (Kafa Temizleme) yardımcı programını kullanarak temizlemek için, aşağıdaki adımları izleyin.





- 1 Taşıma kilidinin, kilit açık konuma ayarlandığından emin olun.
- 2 Kontrol panelinde herhangi bir uyarı veya hata gösterilmediğinden emin olun.

Ürününüzün ve Yazılımınızın Bakımı

- 3 Epson Printer Utility 4 uygulamasını açın.
→ “Mac OS X için yazıcı sürücüsüne erişim” sayfa 22
- 4 Head Cleaning (Kafa Temizleme) simgesini tıklatın.
- 5 Ekrandaki talimatları izleyin.

Kontrol panelinin kullanılması

Yazdırma kafasını ürünün düğmelerini kullanarak temizlemek için, aşağıdaki adımları izleyin.

- 1 Taşıma kilidinin, kilit açık konuma  ayarlandığından emin olun.
- 2 Hiçbir ışığın hata durumu göstermediğinden emin olun.
- 3  düğmesine üç saniye süreyle basın.
Ürün, yazıcı kafasını temizlemeye başlar ve  ışığı yanıp sönmeye başlar.
- 4  ışığının yanıp sönmeye bittiğinde, kafanın temiz olduğundan emin olmak için, bir meme denetim deseni yazdırın.
→ “Yazdırma Kafası Püskürtme Uçlarını Kontrol Etme” sayfa 45

Yazdırma Kafasını Hizalama

Çıktılarınızda yanlış hizalanmış dikey veya yatay çizgiler oluştuğunu fark ederseniz, yazıcı sürücüsündeki Print Head Alignment (Yazdırma Kafası Hizalama) yardımcı programını kullanarak bu sorunu çözebilirsiniz.

Aşağıdaki ilgili bölüme bakın.

Not:

Print Head Alignment (Yazdırma Kafası Hizalama) yardımcı programıyla bir test deseni yazdırırken yazdırmayı iptal etmek için  düğmesine basmayın.

Windows için Print Head Alignment (Yazdırma Kafası Hizalama) yardımcı programını kullanma

Yazdırma kafasını Print Head Alignment (Yazdırma Kafası Hizalama) yardımcı programını kullanarak hizalamak için, aşağıdaki adımları izleyin.

- 1 Kontrol panelinde herhangi bir uyarı veya hata gösterilmediğinden emin olun.
- 2 Arka kağıt besleyicisine A4 boyutta kağıt yüklendiğinden emin olun.

Ürününüzün ve Yazılımınızın Bakımı

- 3 taskbar (görev çubuğu) üzerindeki ürün simgesini sağ tıklayın, sonra **Print Head Alignment (Yazdırma Kafası Hizalama)** ögesini seçin.

Ürün simgesi belirmiyorsa, simgeyi eklemek için aşağıdaki bölüme başvurun.

➔ “taskbar (görev çubuğu) ögesindeki kısayol simgesinden” sayfa 22

- 4 Yazdırma kafasını hizalamak için ekrandaki talimatları izleyin.

Mac OS X için Print Head Alignment (Yazdırma Kafası Hizalama) yardımcı programını kullanma

Yazdırma kafasını Print Head Alignment (Yazdırma Kafası Hizalama) yardımcı programını kullanarak hizalamak için, aşağıdaki adımları izleyin.

- 1 Kontrol panelinde herhangi bir uyarı veya hata gösterilmediğinden emin olun.
- 2 Arka kağıt besleyicisine A4 boyutta kağıt yüklendiğinden emin olun.
- 3 Epson Printer Utility 4 uygulamasını açın.
➔ “Mac OS X için yazıcı sürücüsüne erişim” sayfa 22
- 4 **Print Head Alignment (Yazdırma Kafası Hizalama)** simgesini tıklayın.
- 5 Yazdırma kafasını hizalamak için ekrandaki talimatları izleyin.

Mürekkep Tüplerin İçerisindeki Mürekkebin Değiştirilmesi

Ürünü uzun süredir kullanmadıysanız ve çıktılarda çizgiler ya da eksik renkler fark ettiyseniz, sorunu çözmek için mürekkep tüplerinin içindeki mürekkebi değiştirmeniz gerekebilir.

Power Ink Flushing (Mürekkep Temizlemeyi Etkinleştirme) yardımcı programı mürekkep tüpler içerisindeki mürekkebin değiştirmenize yardımcı olur.



Önemli:

Bu işlev çok fazla mürekkep tüketir. Bu işlevi kullanmadan önce ürünün mürekkep tankında yeterince mürekkep olduğundan emin olun. Yeterince mürekkep yoksa, mürekkep tanklarını yeniden doldurun.

Ürününüzün ve Yazılımınızın Bakımı

Not:

- ❑ Bu işlem, mürekkep pedlerinin ömrünü etkiler. Mürekkep pedleri bu işlemin kullanılması sonucunda kapasitelerine daha kısa süre içerisinde ulaşır. Bunların kullanım ömürleri dolmadan değiştirilmesini istemek için Epson Desteğine veya yetkili Epson servisine başvurun. Bunlar, kullanıcı tarafından değiştirilebilecek parçalar değildir.
- ❑ Power Ink Flushing (Mürekkep Temizlemeyi Etkinleştirme) yardımcı programını kullandıktan sonra ürünü kapatın ve en az on iki saat bekleyin. Bu fonksiyonun kullanılması yazdırma kalitesini on iki saat sonra yükseltir ancak son kullanımdan sonraki on iki saat içinde tekrar kullanılamaz. Yukarıdaki tüm yöntemleri denedikten sonra sorun hala çözülmediyse Epson desteğine başvurun.

Windows için Power Ink Flushing (Mürekkep Temizlemeyi Etkinleştirme) yardımcı programının kullanımı

Power Ink Flushing (Mürekkep Temizlemeyi Etkinleştirme) yardımcı programını kullanmak için aşağıdaki adımları izleyin.

- 1 Taşıma kilidinin, kilit açık konuma  ayarlandığından emin olun.
- 2 Kontrol panelinde herhangi bir uyarı veya hata gösterilmediğinden emin olun.
- 3 Yazıcı sürücüsünü erişin.
➔ [“Windows için yazıcı sürücüsüne erişim” sayfa 21](#)
- 4 **Maintenance (Bakım)** sekmesine ve ardından **Power Ink Flushing (Mürekkep Temizlemeyi Etkinleştirme)** düğmesine tıklayın.
- 5 Ekrandaki talimatları izleyin.

Mac OS X için Power Ink Flushing (Mürekkep Temizlemeyi Etkinleştirme) yardımcı programını kullanma

Power Ink Flushing (Mürekkep Temizlemeyi Etkinleştirme) yardımcı programını kullanmak için aşağıdaki adımları izleyin.

- 1 Taşıma kilidinin, kilit açık konuma  ayarlandığından emin olun.
- 2 Kontrol panelinde herhangi bir uyarı veya hata gösterilmediğinden emin olun.
- 3 Epson Printer Utility 4 uygulamasını açın.
➔ [“Mac OS X için yazıcı sürücüsüne erişim” sayfa 22](#)
- 4 **Power Ink Flushing (Mürekkep Temizlemeyi Etkinleştirme)** simgesine tıklayın.
- 5 Ekrandaki talimatları izleyin.

Güç Tasarrufu

Ayarlanan süre boyunca hiç işlem gerçekleştirilmezse ürün uyku moduna girer veya otomatik olarak kapanır.

Ne kadar süre sonra enerji tasarrufu uygulanacağını ayarlayabilirsiniz. Bu süredeki artış, ürünün enerji verimliliğini etkiler. Bu ayar üzerinde herhangi bir değişiklik yapmadan önce lütfen çevreyi düşünün.

Süreyi ayarlamak için, aşağıdaki adımları izleyin.

Windows için

- 1 Yazıcı ayarlarına girin.
➔ “Windows için yazıcı sürücüsüne erişim” sayfa 21
- 2 **Maintenance (Bakım)** sekmesini tıklatın ve sonra **Printer and Option Information (Yazıcı ve Seçenek Bilgileri)** düğmesini tıklatın.
- 3 Power Off Timer (Kapanma Zamanlayıcısı) ayarı olarak **Off (Kapalı)**, **30 minutes (30 dakika)**, **1 hour (1 saat)**, **2 hours (2 saat)**, **4 hours (4 saat)**, **8 hours (8 saat)** veya **12 hours (12 saat)** ögesini seçin ve **Send (Gönder)** düğmesine tıklayın
- 4 Sleep Timer (Uyku Zamanlayıcısı) ayarı olarak **3 minutes (3 dakika)**, **5 minutes (5 dakika)**, **10 minutes (10 dakika)** veya **15 minutes (15 dakika)** ögesini seçin ve **Send (Gönder)** düğmesine tıklayın.
- 5 **OK (Tamam)** düğmesini tıklatın.

Mac OS X için

- 1 Epson Printer Utility 4 uygulamasını açın.
➔ “Mac OS X için yazıcı sürücüsüne erişim” sayfa 22
- 2 **Printer Settings (Yazıcı Ayarları)** düğmesini tıklatın. Printer Settings (Yazıcı Ayarları) ekranı açılır.
- 3 Power Off Timer (Kapanma Zamanlayıcısı) ayarı olarak **Off (Kapalı)**, **30 minutes (30 dakika)**, **1 hour (1 saat)**, **2 hours (2 saat)**, **4 hours (4 saat)**, **8 hours (8 saat)** veya **12 hours (12 saat)** ögesini seçin.
- 4 Sleep Timer (Uyku Zamanlayıcısı) ayarı olarak **3 minutes (3 dakika)**, **5 minutes (5 dakika)**, **10 minutes (10 dakika)** veya **15 minutes (15 dakika)** ögesini seçin.
- 5 **Apply (Uygula)** düğmesini tıklatın.

Yazıcının Daha Sessiz Çalıştırılması

Not:

Bu fonksiyon sadece L1300 için mevcuttur.

Yazdırma kalitesini değiştirmeden yazıcının daha sessiz çalışmasını sağlayabilirsiniz. Ancak bu durumda yazdırma hızı düşebilir.

Windows için

- 1 Yazıcı ayarlarına girin.
→ “Windows için yazıcı sürücüsüne erişim” sayfa 21
- 2 Main (Ana) penceresinde **Quiet Mode (Sessiz Mod)** olarak **Off (Kapalı)** veya **On (Açık)** seçin.

Mac OS X için

- 1 Apple menüsünde **System Preferences (Sistem Tercihleri)** ögesine tıklayın.
- 2 **Printers & Scanners (Yazıcılar ve Tarayıcılar)** (Mac OS X 10.9 için), **Print & Scan (Yazdırma ve Tarama)** (Mac OS X 10.8 veya 10.7 için) ya da **Print & Fax (Yazdırma ve Faks)** (Mac OS X 10.6 veya 10.5 için) ögesine tıklayın, ardından da **Printers (Yazıcılar)** liste kutusundan ürününüzü seçin.
- 3 Ardından **Options & Supplies (Seçenekler ve Malzemeler)** ögesine ve **Driver (Sürücü)** ögesine tıklayın.
- 4 Quiet Mode (Sessiz Mod) için **Off (Kapalı)** veya **On (Açık)** seçin.

Kağıt Besleme Başına Sayfa Sayısı Kontrolü

Yazıcı sürücüsünden tarafından beslenen sayfa sayısını kontrol edebilirsiniz.

Yazıcı sürücüsünün Maintenance (Bakım) penceresinde **Printer and Option Information (Yazıcı ve Seçenek Bilgileri)** düğmesine (Windows için) veya Epson Printer Utility 4 düğmesine (Mac OS X için) tıklayın.

Ürünü Temizleme

Ürünün dış kısmını temizleme

Ürünün en iyi şekilde çalışmaya devam etmesi için, aşağıdaki talimatları izleyerek yılda birkaç kez tamamen temizleyin.

Ürününüzün ve Yazılımınızın Bakımı



Önemli:

Ürünü temizlemek için asla alkol veya tiner kullanmayın. Kimyasal ürünler ürüne zarar verebilir.

Not:

Ürünü kullanmadığınız zaman ürünü tozdan korumak için kağıt desteğini ve çıkış tepsisini kapatın.

Ürünün iç kısmını temizleme



Dikkat:

Ürünün içindeki parçalara dokunmamaya dikkat edin.



Önemli:

- Elektronik bileşenlerin suyla temas etmemesine dikkat edin.
- Ürünün içine spreya yağlayıcılar sıkmayın.
- Uygun olmayan yağ tipleri mekanizmaya zarar verebilir. Yağlama gerektiğinde bayinizle veya yetkili servis elemanı ile temasa geçin.

1

Hiçbir ışığın hata durumu göstermediğinden emin olun.

2

A4/Letter boyutunda veya daha büyük birkaç yaprak kağıt yükleyin.

3

☐ düğmesine basarak, kağıdı besleyip çıkartın.

4

Gerekliyse 3. adımı tekrarlayın.

Ürünü Taşıma

Ürünü belli bir mesafeye taşıyacaksanız, orijinal kutusunda veya benzeri bir kutuda taşıma için hazırlamanız gerekmektedir.



Önemli:

- Ürünü depolarken veya taşırken sarsmayın, dikey olarak veya baş aşağı koymayın; aksi takdirde mürekkep akabilir.
- Ambalajı sökülen bir kartuşu saklarken veya taşırken kartuşu sarsmayın ve çarpmalar ile sıcaklık değişimlerinden koruyun. Aksi takdirde kapağın sıkıca takılı olmasına rağmen mürekkep sızabilir. Kapağı sıkıştırırken kartuşu dik tuttuğunuzdan ve kartuşu taşımanız sırasında mürekkep sızmaması için gerekli tedbirleri almış olduğunuzdan emin olun.

Ürününüzün ve Yazılımınızın Bakımı

1

Yazıcı kapağını açın ve yazdırma kafasının orijinal konumunda yani sağ tarafta olduğundan emin olun.

Not:

Yazdırma kafası orijinal konumunda değilse ürünü açın ve yazdırma kafası en sağa gidene kadar bekleyin. Sonra ürünü kapatın.

2

Ürünü kapatın ve güç kablosunun fişini çekin.

3

Ürünün arabirim kablosunu çıkarın.

4

Arka kağıt besleyicideki tüm kağıtları çıkarın.

5

Yazıcı kapağını açın. Aşağıda gösterildiği gibi yazdırma kafasını bir bantla sabitleyin ve yazıcı kapağını kapatın.

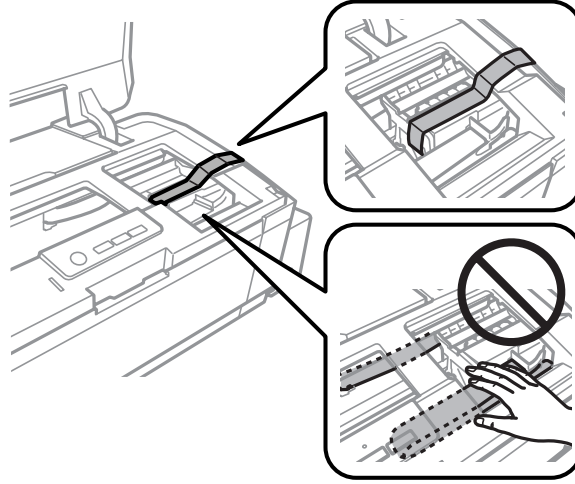

Not:

Ürünün içinde bulunan beyaz düz kabloya ve mürekkep tüplerine dokunmayın.

6

Taşıma kilidini kilitli konuma ayarlayın.

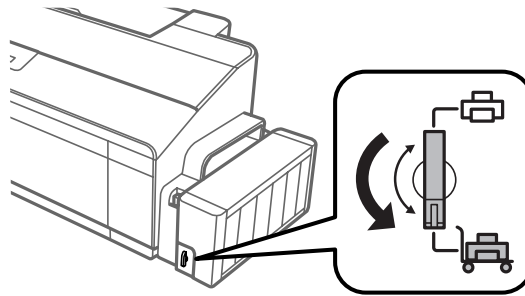

Ürününüzün ve Yazılımınızın Bakımı

- 7 Mürekkep tankı ünitesini üründen ayırın ve kenara koyun, kapağı mürekkep tankının üzerine sıkıca kapatın. Mürekkep tankı ünitesini ürüne yerleştirin.

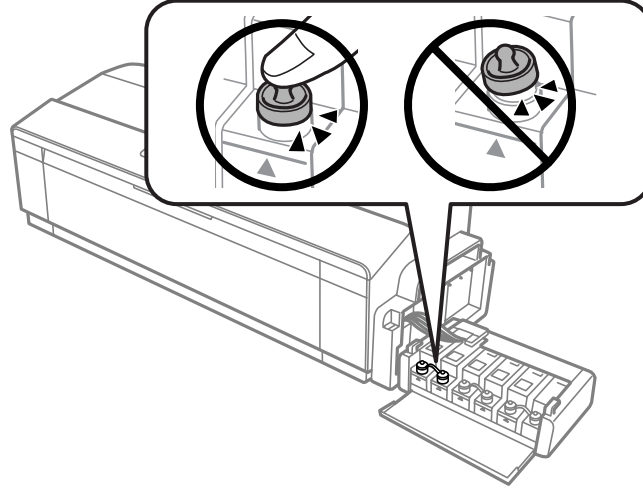

- 8 Çıkış tepsi ve kağıt desteği açılmışsa, kapatın. Çıkış tepsinin her iki tarafını ve kağıt desteğini, aşağıdaki çizimde gösterildiği gibi bantla ürünün dış muhafazasına tutturun.

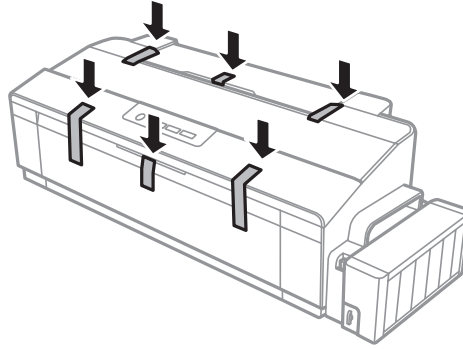

- 9 Beraberinde gelen koruyucu maddeleri kullanarak ürünü tekrar paketleyin.

! Önemli:

- Taşıma sırasında ürünü düz tutun. Yoksa mürekkep sızabilir.
- Taşıdıktan sonra, mürekkep tankının yazdırma kafasını ve kapaklarını tutan bandı çıkarın, taşıma kilidini, kilit açık konumuna  getirin. Yazdırma kalitesinde bir düşüş olursa, bir temizleme işlemi yapın ya da yazdırma kafasını hizalayın.
- Ürün kutusunda bulunan kartuşları açmayın.

Yazılımınızın Kontrolü ve Kurulumu

Bilgisayarınızda kurulu yazılımların kontrol edilmesi

Bu Kullanım Kılavuzu'nda açıklanan işlevleri kullanabilmeniz için aşağıdaki yazılımları kurmanız gerekmektedir.

- Epson Driver and Utilities (Epson Sürücü ve Yardımcı Programları)

Ürününüzün ve Yazılımınızın Bakımı

- ❑ Epson Easy Photo Print (sadece L1800 için)

Yazılımın bilgisayarınıza kurulmuş olup olmadığını kontrol etmek için, aşağıdaki adımları izleyin.

Windows için

- 1** **Windows 8: Desktop (Masaüstü), Settings (Ayarlar)** charm (düğme) ve **Control Panel (Kontrol Paneli)** ögesini seçin.

Windows 7 ve Vista: Başlat düğmesine tıklayın ve **Control Panel (Kontrol Paneli)** ögesini seçin.

Windows XP: **Start (Başlat)** ögesini tıklattın ve **Control Panel (Denetim Masası)** ögesini seçin.

- 2** **Windows 8, 7 ve Vista:** Programs (Programlar) kategorisinden **Uninstall a program (Program kaldır)** ögesine tıklayın.

Windows XP: **Add or Remove Programs (Program Ekle/Kaldır)** simgesini çift tıklattın.

- 3** Kurulu olan programların listesini kontrol edin.

Mac OS X için

- 1** **Macintosh HD** seçeneğini çift tıklattın.

- 2** Applications (Uygulamalar) klasöründeki **Epson Software** klasörünü çift tıklattın ve içindekileri kontrol edin.

Not:

- ❑ *Applications (Uygulamalar) klasörü, üçüncü şahıslar tarafından sağlanan yazılımları içerir.*
- ❑ *Yazıcı sürücüsünün yüklendiğini kontrol etmek için, Apple menüsünde **System Preferences (Sistem Tercihleri)** ögesine ve ardından **Printers & Scanners (Yazıcılar ve Tarayıcılar)** (Mac OS X 10.9 için) veya **Print & Scan (Yazdırma ve Tarama)** (Mac OS X 10.8 veya 10.7 için) veya **Print & Fax (Yazdırma ve Faks)** (Mac OS X 10.6 veya 10.5 için) ögesine tıklayın. Ardından, **Printers (Yazıcılar)** liste kutusunda ürününüzü bulun.*

Yazılımın kurulması

Ürününüzle birlikte gelen ürün yazılım diskini takın ve Software Select (Yazılım Seçimi) ekranında, kurmak istediğiniz yazılımı seçin.

Mac OS X kullanıyorsanız veya bilgisayarınızda CD/DVD sürücü yoksa, aşağıdaki Epson internet sitesine giderek yazılımı indirip kurun.

<http://support.epson.net/setupnavi/>

Yazılımınızın Kaldırılması

Bazı sorunları çözmek için veya işletim sisteminizi yükselttiğinizde yazılımınızı kaldırmanız ve sonra yeniden yüklemeniz gerekebilir.

Ürününüzün ve Yazılımınızın Bakımı

Hangi uygulamaların yüklü olduğunu belirlemek için bilgi için aşağıdaki bölüme bakın.

➔ “Bilgisayarınızda kurulu yazılımların kontrol edilmesi” sayfa 55

Windows için

Not:

- Windows 8, 7 ve Vista'da, standart kullanıcı olarak oturum açtıysanız, bir yönetici hesabı ve parolası gereklidir.
- Windows XP'de, Computer Administrator (Bilgisayar Yöneticisi) hesabıyla oturum açmalısınız.

1 Ürünü kapatın.

2 Ürünün arabirim kablosunu bilgisayarınızdan çıkarın.

3 Aşağıdakilerden birini yapın.

Windows 8: Desktop (Masaüstü), Settings (Ayarlar) charm (düğme) ve Control Panel (Kontrol Paneli) ögesini seçin.

Windows 7 ve Vista: Başlat düğmesine tıklayın ve **Control Panel (Kontrol Paneli) ögesini seçin.**

Windows XP: Start (Başlat) ögesini tıklattın ve Control Panel (Denetim Masası) ögesini seçin.

4 Aşağıdakilerden birini yapın.

Windows 8, 7 ve Vista: Programs (Programlar) kategorisinden **Uninstall a program (Program kaldır) ögesine tıklayın.**

Windows XP: Add or Remove Programs (Program Ekle/Kaldır) simgesini çift tıklattın.

5 Görüntülenen listedeki uygulama arasından, kaldırmak istediğiniz yazılımı (sözelimi ürünün sürücüsü veya uygulaması) seçin.

6 Aşağıdakilerden birini yapın.

Windows 8 ve 7: Uninstall/Change (Kaldır/Değiştir) veya Uninstall (Kaldır) ögesini seçin.

Windows Vista: Uninstall/Change (Kaldır/Değiştir) veya Uninstall (Kaldır) ögesini tıklattın ve sonra User Account Control (Kullanıcı Hesabı Denetimi) penceresinde Continue (Devam) ögesini tıklattın.

Windows XP: Change/Remove (Değiştir/Kaldır) veya Remove (Kaldır) ögesini tıklattın.

Not:

5. adımda ürünün sürücüsünü kaldırmayı seçtiyseniz, ürününüzün simgesini seçip **OK (Tamam) düğmesini tıklattın.**

7 Onay penceresi açıldığında, **Yes (Evet) veya Next (İleri) düğmesini tıklattın.**

Ürününüzün ve Yazılımınızın Bakımı

8 Ekrandaki talimatları izleyin.

Bazı durumlarda bilgisayarınızı yeniden başlatmanızı isteyen bir ileti görünebilir. Öyleyse, **I want to restart my computer now (Bilgisayarımı yeniden başlatmak istiyorum)** öğesinin seçildiğinden emin olun ve **Finish (Son)** öğesini tıklatın.

Mac OS X için

Not:

- Yazılımınızı kaldırmak için, Uninstaller uygulamasını indirmeniz gerekir.
Şu siteye gidin:
<http://www.epson.com>
Sonra, yerel Epson Web sitenizdeki destek bölümünü seçin.
- Uygulamaları kaldırmak için bir Computer Administrator (Bilgisayar Yöneticisi) hesabında oturum açmanız gerekir.
Limited (sınırlı) hesap kullanıcısı olarak oturum açarsanız programları kaldıramazsınız.
- Uygulamaya bağlı olarak, Installer (Kurma Programı) Uninstaller'dan (Kaldırma Programı) ayrı olabilir.

1 Tüm çalışan uygulamalardan çıkın.

2 Mac OS X sabit sürücünüzde **Uninstaller** simgesini çift tıklatın.

3 Görüntülenen listeden yazıcı sürücüsü ve uygulama gibi yüklemesini kaldırmak istediğiniz yazılımın onay işaretini seçin.

4 **Uninstall (Kaldır)** öğesini tıklatın.

5 Ekrandaki talimatları izleyin.

Kaldırmak istediğiniz yazılımı Uninstaller penceresinde bulamazsanız, Mac OS X sabit disk sürücünüzdeki **Applications (Uygulamalar)** klasörünü çift tıklatın, kaldırmak istediğiniz uygulamayı seçin ve sürükleyip **Trash (Çöp Kutusu)** simgesine bırakın.





















Not:

Yazıcı sürücüsünü kaldırmanıza rağmen ürün adı **Printers & Scanners (Yazıcılar ve Tarayıcılar)** (Mac OS X 10.9 için), **Print & Scan (Yazdırma ve Tarama)** (Mac OS X 10.8 veya 10.7 için) ya da **Print & Fax (Yazdırma ve Faks)** (Mac OS X 10.6 veya 10.5 için) penceresinde görünüyorsa, ürünün adını seçin ve - **remove (Kaldır)** düğmesine tıklayın.









Hata Göstergeleri

Sık rastlanan ürün sorunlarını, ürünün üzerindeki ışıklar yardımıyla saptayabilirsiniz. Ürün çalışmamaya başladıysa ve ışıklar yanıyor veya yanıp sönüyorsa, aşağıdaki tabloyu kullanarak sorunu tespit edin, sonra önerilen sorun giderme işlemlerini uygulayın.

● = açık, ○ = kapalı, ● = yavaş yanıp sönüyor, ☀ = hızlı yanıp sönüyor

| Işıklar | Sorun ve çözümü | |
|---|--|---|
|   | Kağıt yok | |
| | Kağıt yüklenmemiştir. | Arka kağıt besleyicisine kağıt yükleyin ve sonra  düğmesine basın. Ürün tekrar yazdırmaya başlar ve ışık söner. |
| | Çoklu kağıt beslendi | |
| | Bir kerede birden fazla sayfa beslendi. | Arka kağıt besleyiciye kağıdı doğru yükleyin ve  düğmesine basın. Kağıt ürünün içinde kalırsa, bkz. "Kağıt Sıkışmaları" sayfa 63. |
|   | Kağıt sıkışması | |
| | Ürünün içinde kağıt sıkışmıştır. | ➔ "Kağıt Sıkışmaları" sayfa 63 |
| | Kapak Açık*1 | |
| | Yazdırmayı başlatmanız sırasında yazıcının kapağı açık. | Yazıcının kapağını kapatın.  düğmesine basarak yazdırma işini iptal edebilirsiniz. |
|       Sırayla yanıp sönüyor | Bakım | |
| | Ürünün mürekkep pedleri kullanım ömrünün sonuna yaklaşıyordur.*2 | Mürekkep pedini değiştirmek için Epson veya yetkili bir Epson servisiyle iletişim kurun. Mürekkep pedi hizmet ömrünü tamamlamamışsa  düğmesine basarak yazdırma işlemine devam edebilirsiniz. Bunlar, kullanıcı tarafından değiştirilebilecek parçalar değildir. |
|       | Kritik hata | |
| | Bilinmeyen bir ürün hatası meydana gelmiştir. | Ürünü kapatın. Ardından sıkışan kağıdı çıkarın. ➔ "Kağıt Sıkışmaları" sayfa 63 Sonra, ürünü yeniden açın. Hata düzelmezse, satıcınıza başvurun. |

Hata Göstergeleri

| Işıklar | Sorun ve çözümü |
|--|---|
|       | <p>İlk mürekkep dolumu bekleniyor (Yazdırmaya henüz hazır değil)</p> <p>İlk mürekkep dolumu tamamlanmamış olabilir.</p> <p>Verilen tüm mürekkep kartuşlarını kullanarak mürekkep tanklarını doldurun. Ardından ürünü açın ve mürekkep doldurmayı başlatmak için  ışığı yanıp sönmeye başlayana kadar  düğmesine 3 saniye boyunca basın. Mürekkep dolumu yaklaşık 20 dakika sürer.  ışığı yandığı sürece bekleyin.</p> |

*1 Bu fonksiyon sadece L1300 için mevcuttur.

*2 Bazı yazdırma çevrimlerinde, mürekkep pedinde çok az miktarda artık mürekkep toplanabilir. Pedden mürekkep sızıntısını önlemek için, ürün, ped sınırı ulaşıncaya yazdırmayı durduracak şekilde tasarlanmıştır. Bu işlemin gerekip gerekmeyeceği ve ne sıklıkta gerekeceği yazdığınız sayfa sayısına, yazdığınız malzemenin türüne ve ürünün gerçekleştirdiği temizleme döngüsü sayısına göre değişir. Pedin değiştirilmesi ihtiyacı ürününüzün teknik özelliklerine göre çalışmayı durdurduğu anlamına gelmez. Ürün, pedin ne zaman değiştirilmesi gerektiğini bildirecektir ve bu değiştirme işlemi sadece yetkili bir Epson servisi tarafından gerçekleştirilebilir. Epson garantisi bu değiştirmeyi kapsamaz.

Yazdırma ile İlgili Sorun Giderme

Sorunu Teşhis Etme

Ürün sorun giderme işlemi iki adımda en iyi şekilde gerçekleştirilir: önce sorun teşhis edilir, sonra sorun giderilene kadar uygun çözümler uygulanır.

En sık rastlanan sorunları teşhis etmek ve gidermek için gerekli bilgiler çevrimiçi sorun giderme, kontrol paneli veya status monitor yardımcı programıyla sağlanır. Aşağıdaki ilgili bölüme bakın.

Yazdırma kalitesiyle ilgili özel bir sorun, yazdırma kalitesiyle ilgili olmayan bir yazdırma sorunu, bir kağıt besleme sorunu varsa ya da ürün çalışmıyorsa ilgili bölüme bakın.

Sorunu gidermek için yazdırma işlemi iptal etmeniz gerekir.

➔ [“Yazdırmayı iptal etme” sayfa 27](#)

Ürün durumunu denetleme

Yazdırma işlemi sırasında bir sorun meydana gelirse, status monitor penceresinde bir hata mesajı görüntülenir.

Ürünün mürekkep pedlerinin servis ömrünü bitirmek üzere olduğunu belirten bir hata mesajı belirirse, değiştirmek için Epson destek merkezine başvurun. Mürekkep pedleri değiştirilene kadar mesaj düzenli aralıklarla görüntülenir. Ürünün mürekkep pedleri dolduğunda, ürün durur ve yazdırmaya devam etmek için Epson destek merkezine başvurmanız gerekir.

Windows için

EPSON Status Monitor 3'e iki şekilde ulaşılabilir:

- Windows görev çubuğu ögenizde ürününün kısayol simgesini çift tıklatın. Görev çubuğu üzerine bir kısayol simgesi eklemek için, aşağıdaki bölüme bakın:
 - ➔ [“taskbar \(görev çubuğu\) ögesindeki kısayol simgesinden” sayfa 22](#)
- Yazıcı sürücüsünü açın, **Maintenance (Bakım)** sekmesini tıklatın, sonra **EPSON Status Monitor 3** düğmesini tıklatın.

Yazdırma ile İlgili Sorun Giderme

EPSON Status Monitor 3'ü açtığımızda, aşağıdaki pencere görüntülenir:

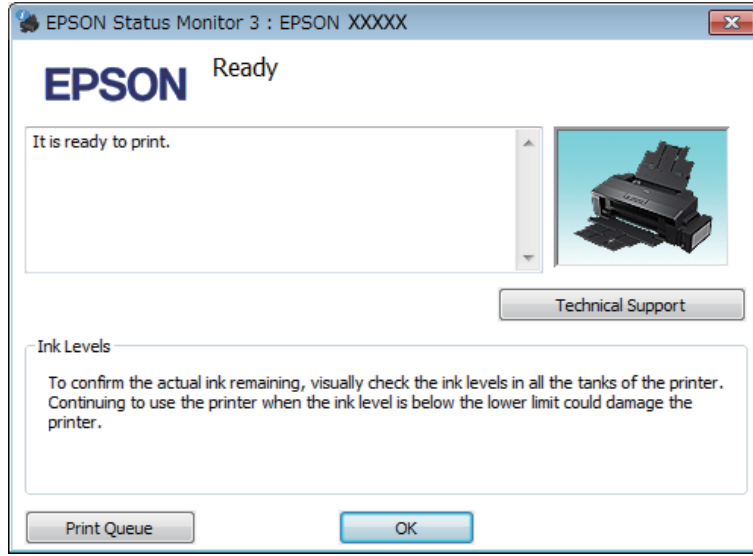

Not:

EPSON Status Monitor 3 görüntülenmezse, yazıcı sürücüsüne gidip **Maintenance (Bakım)** sekmesini, sonra da **Extended Settings (Genişletilmiş Ayarlar)** düğmesini tıklatın. **Extended Settings (Genişletilmiş Ayarlar)** penceresinde, **Enable EPSON Status Monitor 3 (EPSON Status Monitor 3'ü Etkinleştir)** onay kutusunu işaretleyin.

EPSON Status Monitor 3 aşağıdaki bilgileri verir:

- Technical Support (Teknik Destek):**
Epson teknik destek web sitesine erişmek için **Technical Support (Teknik Destek)** öğesini tıklatın.
- Print Queue (Yazdırma Kuyruğu):**
Print Queue (Yazdırma Kuyruğu) öğesini tıklatarak Windows Spooler (Windows Biriktiricisi) öğesini görüntüleyebilirsiniz.

Mac OS X için

EPSON Status Monitor öğesine erişmek için şu adımları izleyin.

- 1 Epson Printer Utility 4 uygulamasını açın.
➔ “Mac OS X için yazıcı sürücüsüne erişim” sayfa 22

Yazdırma ile İlgili Sorun Giderme

- 2 EPSON Status Monitor simgesini tıklatın. EPSON Status Monitor görünür.

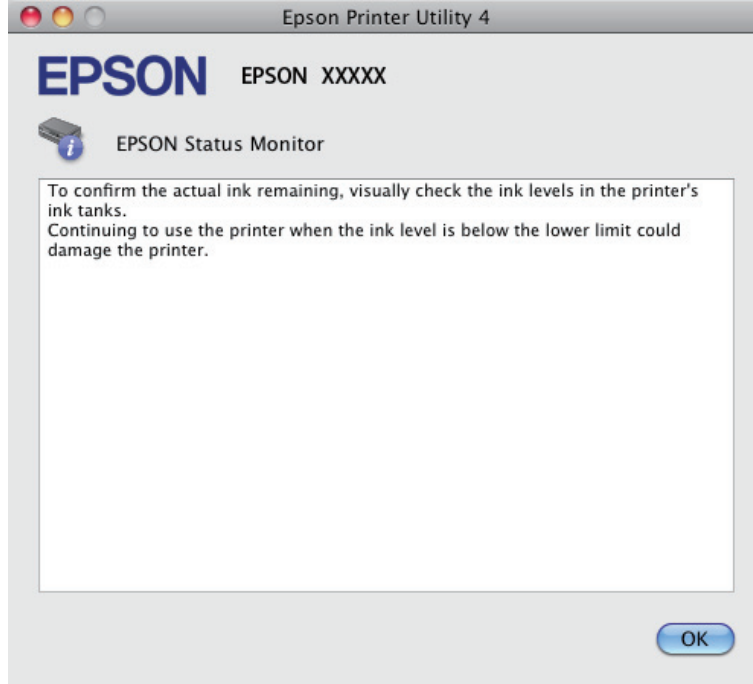

Kağıt Sıkışmaları



Dikkat:





Eliniz ürünün içindeyken kontrol panelindeki düğmelere asla dokunmayın.



Önemli:

Ürünün içindeki kabloları ve mürekkep tüpleri çekmemeye veya gereksiz yere başka bileşenleri ellememeye dikkat edin. Aksi takdirde, mürekkep sızabilir veya ürün hasar görebilir.

Not:

- Yazıcı sürücüsünde bir mesajla sorulursa yazdırma işini iptal edin.
-  ve  ışıkları yanıp sönerse  düğmesine basarak ürünü kapatın ve tekrar açın. Yalnızca  ışığı yanıp sönerse,  düğmesine basın.

Sıkışan kağıdı ürünün içinden çıkarma

- 1 Yazıcı kapağını açın.

Yazdırma ile İlgili Sorun Giderme

2

Yırtılan parçalar dahil olmak üzere içerideki tüm kağıtları çıkartın.

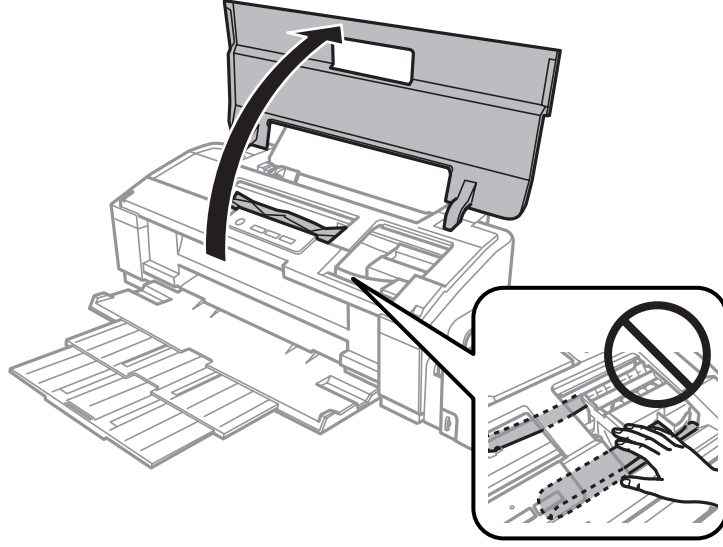

Not:

Ürünün içinde bulunan beyaz düz kabloya ve mürekkep tüplerine dokunmayın.

3

Yazıcının kapağını kapatın. Sıkışmış kağıt arka kağıt besleyiciye yakın bir yerdeyse kağıdı dikkatlice çıkarın.

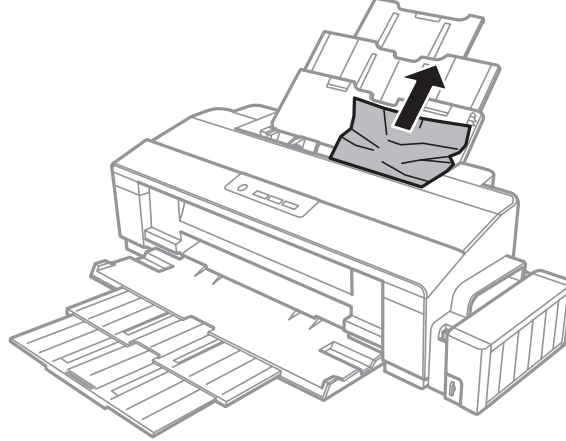

Yazdırma ile İlgili Sorun Giderme

- 4 Sıkışmış kağıt çıktı tepsisinin içindeyse kağıdı dikkatlice çıkarın.

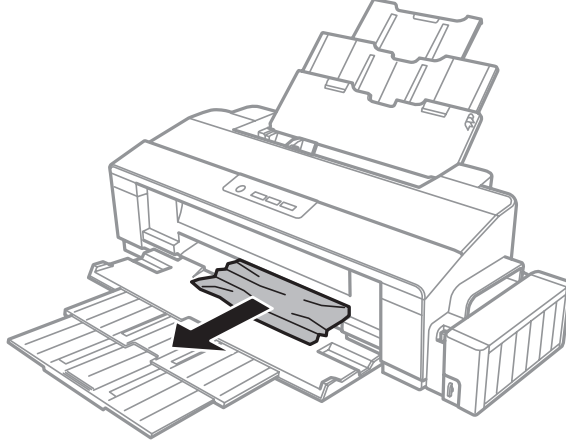

- 5 Kağıdı dikkatlice geri yükleyin ve yazdırmaya devam etmek için  düğmesine basın.

Kağıt sıkışmalarının önlenmesi





Kağıdınız sık sık sıkışyorsa, aşağıdakilerden emin olun.

- Kağıt pürüzsüz, kıvrılmamış ya da kırışmamış.
- Yüksek kalitede kağıt kullanıyorsunuz.
- Arka kağıt besleyicisindeki kağıdın yazdırılacak yüzü yukarı bakıyor.
- Yüklemeden önce kağıt destesi havalandırıldı.
- Düz kağıtlar için, kenar kılavuzunun içindeki  ok işaretinin altındaki çizgiyi aşacak kadar kağıt yüklemeyin. Epson özel ortamları için, sayfa sayısının ortam için belirtilen sınırdan az olduğundan emin olun.
➔ “Kağıt Seçme” sayfa 12
- Kenar kılavuzu, kağıdın sol kenarında doğru konumda.
- Ürün, her yöne doğru tabanından daha geniş olan düz ve sabit bir yüzey üzerinde. Ürün, eğimli bir yüzeye yerleştirildiğinde düzgün çalışmaz.

Yazdırma Kalitesi Yardımı

Baskı kalitesiyle ilgili bir sorun varsa, sorunu aşağıdaki şekilde karşılaştırın. Çıktılarınıza en çok benzeyen resmin altındaki yazıyı tıklatın.

Yazdırma ile İlgili Sorun Giderme

| | |
|---|---|
| <p>enthalten alle Aufdruck. W 5008 "Regel"</p> <p>İyi örnek</p> |  <p>İyi örnek</p> |
| <p>enthalten alle Aufdruck. W 5008 "Regel"</p> <p>→ "Yatay çizgiler" sayfa 66</p> | <p>enthalten alle Aufdruck. W 5008 "Regel"</p> <p>→ "Düşey çizgiler veya hizalamada hata" sayfa 67</p> |
|  <p>→ "Yatay çizgiler" sayfa 66</p> |  <p>→ "Düşey çizgiler veya hizalamada hata" sayfa 67</p> |
|  <p>→ "Yanlış veya eksik renkler" sayfa 67</p> |  <p>→ "Bulanık veya kirli çıktı" sayfa 68</p> |

Yatay çizgiler

- ❑ Kağıdın yazdırılacak yüzünün (daha beyaz veya daha parlak tarafının) arka kağıt besleyicide yukarı doğru baktığından emin olun.
- ❑ Tıkanmış bir mürekkep püskürtme ucu varsa Head Cleaning (Kafa Temizleme) yardımcı programını çalıştırın.
→ "Yazdırma Kafasını Temizleme" sayfa 46
- ❑ Ürünü uzun bir süre kullanmadıysanız, yazıcı sürücüsünün Power Ink Flushing (Mürekkep Temizlemeyi Etkinleştirme) yardımcı programını kullanın.
→ "Mürekkep Tüplerin İçerisindeki Mürekkebin Değiştirilmesi" sayfa 49
- ❑ Orijinal Epson kartuşları kullanmaya çalışın.

Yazdırma ile İlgili Sorun Giderme

- ❑ Yazıcı sürücüsünde seçilmiş olan kağıt tipinin ürüne yüklü durumdaki kağıt tipine uygun olduğundan emin olun.
➔ [“Yazıcı sürücüsünden kağıt türü ayarları” sayfa 15](#)

Düşey çizgiler veya hizalamada hata

- ❑ Kağıdın yazdırılacak yüzünün (daha beyaz veya daha parlak tarafının) arka kağıt besleyicide yukarı doğru baktığından emin olun.
- ❑ Tıkanmış bir mürekkep püskürtme ucu varsa Head Cleaning (Kafa Temizleme) yardımcı programını çalıştırın.
➔ [“Yazdırma Kafasını Temizleme” sayfa 46](#)
- ❑ Ürünü uzun bir süre kullanmadıysanız, yazıcı sürücüsünün Power Ink Flushing (Mürekkep Temizlemeyi Etkinleştirme) yardımcı programını kullanın.
➔ [“Mürekkep Tüplerin İçerisindeki Mürekkebin Değiştirilmesi” sayfa 49](#)
- ❑ Print Head Alignment (Yazdırma Kafası Hizalama) yardımcı programını çalıştırın.
➔ [“Yazdırma Kafasını Hizalama” sayfa 48](#)
- ❑ Windows'da, yazıcı sürücünüzün More Options (Daha Fazla Seçenek) penceresindeki **High Speed (Yüksek Hızlı)** onay kutusundaki işareti kaldırın. Ayrıntılar için çevrimiçi yardıma bakın.
Mac OS X için, High Speed Printing (Yüksek Hızda Yazdırma) içinden **Off (Kapalı)** ögesini seçin. High Speed Printing (Yüksek Hızda Yazdırma) menüsünü görmek için aşağıdaki menülere tıklayın: **System Preferences (Sistem Tercihleri)**, **Printers & Scanners (Yazıcılar ve Tarayıcılar)** (Mac OS X 10.9 için) veya **Print & Scan (Yazdırma ve Tarama)** (Mac OS X 10.8 veya 10.7 için) veya **Print & Fax (Yazdırma ve Faks)** (Mac OS X 10.6 veya 10.5 için), ürününüz (Printers (Yazıcılar) liste kutusunda), **Options & Supplies (Seçenekler ve Malzemeler)** ve **Driver (Sürücü)**.
- ❑ Yazıcı sürücüsünde seçilmiş olan kağıt tipinin ürüne yüklü durumdaki kağıt tipine uygun olduğundan emin olun.
➔ [“Yazıcı sürücüsünden kağıt türü ayarları” sayfa 15](#)

Yanlış veya eksik renkler

- ❑ İlk mürekkep dolumu tamamlandığından emin olun.
- ❑ Mürekkep tankını kontrol edin. Tank boşsa hemen mürekkep doldurun ve Head Cleaning (Kafa Temizleme) yardımcı programını çalıştırın.
➔ [“Yazdırma Kafasını Temizleme” sayfa 46](#)
- ❑ Taşıma kilidinin, kilit açık konumda olduğundan emin olun.
- ❑ Windows'da, yazıcı sürücünüzün Main (Ana) penceresindeki **Grayscale (Griölçek)** ayarındaki işareti kaldırın. Mac OS X için, yazıcı sürücünüzdeki Print (Yazdır) iletişim kutusundaki Print Settings (Yazdırma Ayarları) içindeki **Grayscale (Griölçek)** ayarını temizleyin. Ayrıntılar için çevrimiçi yardıma bakın.

Yazdırma ile İlgili Sorun Giderme

- ❑ Renk ayarlarını uygulamanızdan ya da yazıcı sürücü ayarlarından değiştirin. Windows'da, More Options (Daha Fazla Seçenek) penceresini kontrol edin. Mac OS X için, Print (Yazdır) iletişim kutusundan Color Options (Renk Seçenekleri) iletişim kutusunu denetleyin. Ayrıntılar için çevrimiçi yardıma bakın.
- ❑ Tıkanmış bir mürekkep püskürtme ucu varsa Head Cleaning (Kafa Temizleme) yardımcı programını çalıştırın.
 - ➔ [“Yazdırma Kafasını Temizleme” sayfa 46](#)
- ❑ Ürünü uzun bir süre kullanmadıysanız, yazıcı sürücüsünün Power Ink Flushing (Mürekkep Temizlemeyi Etkinleştirme) yardımcı programını kullanın.
 - ➔ [“Mürekkep Tüplerin İçerisindeki Mürekkebin Değiştirilmesi” sayfa 49](#)
- ❑ Orijinal Epson kartuşları veya Epson tarafından önerilen kağıtları kullanmaya çalışın.

Bulanık veya kirli çıktı

- ❑ Orijinal Epson kartuşları veya Epson tarafından önerilen kağıtları kullanmaya çalışın.
- ❑ Ürünün, her yöne doğru tabanından daha geniş olan düz ve sabit bir yüzey üzerinde bulunmasına dikkat edin. Ürün, eğimli bir yüzeye yerleştirildiğinde düzgün çalışmaz.
- ❑ Kağıdınızın hasar görmüş, kirli veya çok eski olmadığından emin olun.
- ❑ Kağıdınızın kuru ve yazdırılacak yüzünün (daha beyaz veya daha parlak tarafının) arka kağıt besleyicisinde yukarı doğru baktığından emin olun.
- ❑ Kağıt yazdırılabilir yüzüne doğru kıvrılmışsa, düzleştirin veya ters yöne doğru hafifçe kıvrın.
- ❑ Yazıcı sürücüsünde seçilmiş olan kağıt tipinin ürüne yüklü durumdaki kağıt tipine uygun olduğundan emin olun.
 - ➔ [“Yazıcı sürücüsünden kağıt türü ayarları” sayfa 15](#)
- ❑ Her yaprağı basıldıktan sonra çıktı tepsisinden alın.
- ❑ Parlak cilalı kağıtların basılı yüzlerine dokunmayın ve hiçbir şey temas ettirmeyin. Çıktılarınızı ele almak için, kağıt ile verilen talimatları izleyin.
- ❑ Tıkanmış bir mürekkep püskürtme ucu varsa Head Cleaning (Kafa Temizleme) yardımcı programını çalıştırın.
 - ➔ [“Yazdırma Kafasını Temizleme” sayfa 46](#)
- ❑ Ürünü uzun bir süre kullanmadıysanız, yazıcı sürücüsünün Power Ink Flushing (Mürekkep Temizlemeyi Etkinleştirme) yardımcı programını kullanın.
 - ➔ [“Mürekkep Tüplerin İçerisindeki Mürekkebin Değiştirilmesi” sayfa 49](#)
- ❑ Print Head Alignment (Yazdırma Kafası Hizalama) yardımcı programını çalıştırın.
 - ➔ [“Yazdırma Kafasını Hizalama” sayfa 48](#)
- ❑ Yazdırma sonrasında kağıda mürekkep bulaşıyorsa, ürünün içini temizleyin.
 - ➔ [“Ürünün iç kısmını temizleme” sayfa 53](#)

Çeşitli Çıktı Sorunları

Yanlış veya bozuk karakterler

- Geciktirilen yazdırma işlerini silin.
➔ “Yazdırmayı iptal etme” sayfa 27
- Ürünü ve bilgisayarı kapatın. Ürünün arabirim kablosunun sıkıca takıldığından emin olun.
- Yazıcı sürücüsünü kaldırın, sonra tekrar yükleyin.
➔ “Yazılımınızın Kaldırılması” sayfa 56
- Bilgisayar bir yazdırma işi gönderirken bilgisayarınızı manuel olarak Hibernate (Hazırda Bekletme) veya Sleep mode (Uyku modu)'na alırsanız, bilgisayarı başlattığınız bir sonraki seferde çarpıtılmış metin sayfaları yazdırılabilir.

Yanlış kenar boşlukları

- Arka kağıt besleyicisine kağıdın düzgün yüklendiğinden emin olun.
➔ “Kağıt Yükleme” sayfa 16
➔ “Zarfların Yüklmesi” sayfa 18
- Uygulamanızdaki kenar boşluğu ayarlarını kontrol edin. Kenar boşluklarının sayfanın yazdırılabilir alanı içinde olduğundan emin olun.
➔ “Yazdırılabilir alan” sayfa 75
- Yazıcı sürücüsü ayarlarının, kullandığınız kağıt boyutuna uygun olduğundan emin olun.
Windows için, Main (Ana) penceresini denetleyin.
Mac OS X için, Page Setup (Sayfa Yapısı) iletişim kutusunu veya Print (Yazdır) iletişim kutusunu kontrol edin.
- Yazıcı sürücüsünü kaldırın, sonra tekrar yükleyin.
➔ “Yazılımınızın Kaldırılması” sayfa 56

Çıktıda hafif eğiklik var

- Arka kağıt besleyicisine kağıdın düzgün yüklendiğinden emin olun.
➔ “Kağıt Yükleme” sayfa 16
➔ “Zarfların Yüklmesi” sayfa 18
- yazıcı sürücünüzde Main (Ana) penceresinde Quality (Kalite) içinde **Draft (Taslak)** seçildiyse (Windows için) veya Print Settings (Yazdırma Ayarları) içinde Print Quality (Baskı Kalitesi) içinde (Mac OS X için) **Fast Economy (Hızlı Ekonomi)** seçildiyse başka bir ayar seçin.

Ters görüntü

- ❑ Windows'da, yazıcı sürücünüzün More Options (Daha Fazla Seçenek) penceresindeki **Mirror Image (Ayna Yansıması)** onay kutusundaki işareti kaldırın veya uygulamanızdaki Mirror Image (Ayna Yansıması) ayarını kapatın.
Mac OS X için, yazıcı sürücünüzün Print (Yazdır) iletişim kutusundaki **Print Settings (Yazdırma Ayarları)** içindeki **Mirror Image (Ayna Yansıması)** onay kutusunu temizleyin veya uygulamanızdaki Mirror Image (Ayna Yansıması) ayarını kapatın.
Talimatlar için, yazıcı sürücüsü ya da uygulamanızla ilgili çevrimiçi yardıma bakın.
- ❑ Yazıcı sürücüsünü kaldırın, sonra tekrar yükleyin.
➔ [“Yazılımınızın Kaldırılması” sayfa 56](#)

Boş sayfa yazdırma

- ❑ Mürekkep tankını kontrol edin. Tank boşsa hemen mürekkep doldurun ve Head Cleaning (Kafa Temizleme) yardımcı programını çalıştırın.
➔ [“Yazdırma Kafasını Temizleme” sayfa 46](#)
- ❑ Yazıcı sürücüsü ayarlarının, kullandığınız kağıt boyutuna uygun olduğundan emin olun.
Windows için, Main (Ana) penceresini denetleyin.
Mac OS X için, Page Setup (Sayfa Yapısı) iletişim kutusunu veya Print (Yazdır) iletişim kutusunu kontrol edin.
- ❑ Windows'da, yazıcı sürücüsünün Maintenance (Bakım) penceresindeki **Extended Settings (Genişletilmiş Ayarlar)** düğmesini tıklatıp **Skip Blank Page (Boş Sayfayı Atla)** ayarını işaretleyin.
Mac OS X için, Skip Blank Page (Boş Sayfayı Atla) içinden **On (Açık)** ögesini seçin. Skip Blank Page (Boş Sayfayı Atla) menüsünü görmek için aşağıdaki menülere tıklayın: **System Preferences (Sistem Tercihleri)**, **Printers & Scanners (Yazıcılar ve Tarayıcılar)** (Mac OS X 10.9 için) veya **Print & Scan (Yazdırma ve Tarama)** (Mac OS X 10.8 veya 10.7 için) veya **Print & Fax (Yazdırma ve Faks)** (Mac OS X 10.6 veya 10.5 için), ürününüz (Printers (Yazıcılar) liste kutusunda), **Options & Supplies (Seçenekler ve Malzemeler)** ve **Driver (Sürücü)**.
- ❑ Yazıcı sürücüsünü kaldırın, sonra tekrar yükleyin.
➔ [“Yazılımınızın Kaldırılması” sayfa 56](#)

Yazdırılan taraf kirli veya zedelenmiş çıkıyor

- ❑ Kağıt yazdırılabilir yüzüne doğru kıvrılmışsa, düzleştirin veya ters yöne doğru hafifçe kıvrın.
- ❑ Windows için, yazıcı sürücüsünün Maintenance (Bakım) sekmesinde Extended Settings (Genişletilmiş Ayarlar) menüsünden **Thick paper and envelopes (Kalın kağıt ve zarflar)** ögesini seçin.
Mac OS X 10.5.8 için, Thick paper and envelopes (Kalın kağıt ve zarflar)'dan **On (Açık)** ögesini seçin. Thick Paper and Envelopes (Kalın Kağıt ve Zarflar) menüsünü görmek için aşağıdaki menülere tıklayın: **System Preferences (Sistem Tercihleri)**, **Printers & Scanners (Yazıcılar ve Tarayıcılar)** (Mac OS X 10.9 için) veya **Print & Scan (Yazdırma ve Tarama)** (Mac OS X 10.8 veya 10.7 için) veya **Print & Fax (Yazdırma ve Faks)** (Mac OS X 10.6 veya 10.5.8 için), ürününüz (Printers (Yazıcılar) liste kutusunda), **Options & Supplies (Seçenekler ve Malzemeler)** ve **Driver (Sürücü)**.
- ❑ Birkaç kez düz kağıt yükleyip çıkartın.
➔ [“Ürünün iç kısmını temizleme” sayfa 53](#)

Yazdırma ile İlgili Sorun Giderme

- Yazıcı sürücüsünü kaldırın, sonra tekrar yükleyin.
➔ “Yazılımınızın Kaldırılması” sayfa 56

Yazdırma çok yavaş

- Yazıcı sürücüsünde seçilmiş olan kağıt tipinin ürüne yüklü durumdaki kağıt tipine uygun olduğundan emin olun.
➔ “Yazıcı sürücüsünden kağıt türü ayarları” sayfa 15
- Windows'da, yazıcı sürücüsünün Main (Ana) penceresinde daha düşük bir **Quality (Kalite)** ayarı seçin. Mac OS X için Print Settings (Yazdırma Ayarları) iletişim kutusunda yazıcı sürücünüzün Print (Yazdır) iletişim kutusundakinden daha düşük bir Print Quality (Baskı Kalitesi) seçin.
➔ “Windows için yazıcı sürücüsüne erişim” sayfa 21
➔ “Mac OS X için yazıcı sürücüsüne erişim” sayfa 22
- Gereksiz uygulamaları kapatın.
- Uzun bir süre boyunca aralıksız yazdırırsanız, yazdırma işlemi çok yavaşlayabilir. Bunun nedeni, yazdırma hızını düşürmek ve ürün mekanizmasının aşırı ısınmasını ve hasar görmesini önlemektir. Böyle bir durumda, yazdırma işlemine devam edebilirsiniz, ancak durmanızı ve ürünü açık durumda en az 30 dakika kullanmadan bırakmanızı öneririz. (Ürün, kapalı olarak bekletilirse eski haline dönmeyebilir.) Tekrar başlattıktan sonra, ürün normal hızda yazdıracaktır.
- Yazıcı sürücüsünü kaldırın, sonra tekrar yükleyin.
➔ “Yazılımınızın Kaldırılması” sayfa 56

Kağıt Doğru Beslenmiyor

Kağıt yerleşmemiş

Kağıt destesini çıkarın ve aşağıdakilerden emin olun:

- Kağıt kıvrılmamış ya da katlanmamış.
- Kağıt çok eski değil. Daha fazla bilgi için kağıtla birlikte verilen talimatlara bakın.
- Düz kağıtlar için, kenar kılavuzunun içindeki \cong ok işaretinin altındaki çizgiyi aşacak kadar kağıt yüklemeyin. Epson özel ortamları için, sayfa sayısının ortam için belirtilen sınırdan az olduğundan emin olun.
➔ “Kağıt Seçme” sayfa 12
- Kağıt ürünün içine sıkışmamış. Sıkıştıysa, sıkışan kağıdı çıkarın.
➔ “Kağıt Sıkışmaları” sayfa 63
- Kağıtla birlikte verilen özel yükleme talimatlarına uydunuz.
- Kağıdın cilt delikleri yoktur.

Çoklu sayfa yerleştirme

- Düz kağıtlar için, kenar kılavuzunun içindeki \equiv ok işaretinin altındaki çizgiyi aşacak kadar kağıt yüklemeyin. Epson özel ortamları için, sayfa sayısının ortam için belirtilen sınırdan az olduğundan emin olun.
➔ “Kağıt Seçme” sayfa 12
- Kenar kılavuzunun, kağıdın sol kenarında doğru konumda olduğundan emin olun.
- Kağıdın kıvrılmamış ya da katlanmamış olduğundan emin olun. Kıvrılmış ya da katlanmışsa, yüklemeye önce düzleştirin ya da ters tarafa doğru hafifçe kıvrın.
- Kağıt destesini çıkarın ve kağıdın çok ince olmadığından emin olun.
➔ “Kağıt” sayfa 74
- Sayfaları birbirinden ayırmak için kağıt destesinin kenarlarını havalandırın sonra kağıdı tekrar yükleyin.
- Bir dosyanın birçok kopyası yazdırılacaksa, yazıcı sürücüsündeki Copies (Kopya Sayısı) ayarını aşağıdaki gibi denetleyin ve uygulamanıza da bakın.
Windows'da, Main (Ana) penceresindeki Copies (Kopya Sayısı) ayarını kontrol edin.
Mac OS X, Print (Yazdır) iletişim kutusundaki Copies (Kopya Sayısı) ayarını işaretleyin.

Kağıt hatalı yüklenmiş

Kağıdı ürüne uzak kalacak şekilde yerleştirdiyse, ürün kağıdı düzgün şekilde besleyemez. Ürünü kapatın ve kağıtları çıkarın. Sonra, ürünü açın ve kağıdı düzgün bir şekilde yeniden yükleyin.

Kağıt tam olarak çıkarılamıyor ya da kırışıyor

- Kağıt tamamen çıkmazsa, kağıdı çıkarmak için \square düğmesine basın. Kağıt ürün içerisinde sıkışıp kaldıysa aşağıdaki bölümde belirtilenlere uygun olarak kağıdı çıkartın.
➔ “Kağıt Sıkışmaları” sayfa 63
- Kağıt çıkacağı sırada buruştuysa, nemli ya da çok ince olabilir. Yeni bir kağıt destesi yükleyin.

Not:

Kullanmadığımız kağıtları orijinal paketinde ve kuru bir yerde saklayın.

Ürün Yazdırmıyor

Bütün ışıklar kapalı

- Ürünün açık olduğundan emin olmak için \odot düğmesine basın.
- Güç kablosunun sıkıca takıldığından emin olun.
- Prizin çalışır durumda olduğundan ve bir duvar şalteri ya da zamanlayıcı tarafından kontrol edilmediğinden emin olun.

Işıklar yandı ve ardından söndü

Ürünün gerilimi prizın derecesine uygun olmayabilir. Ürünü kapatın ve fişini hemen çekin. Ardından ürünün arkasındaki etiketi kontrol edin.

**Dikkat:**

Voltaj uygun değilse, ÜRÜNÜN FİŞİNİ TEKRAR TAKMAYIN. Satıcınızla iletişim kurun.

Sadece güç ışığı yanıyor

- Ürünü ve bilgisayarı kapatın. Ürünün arabirim kablosunun sıkıca takıldığından emin olun.
- USB arabirimi kullanıyorsanız kablonuzun USB standartlarıyla uyumlu olduğundan emin olun.
- Ürünü bilgisayarınıza bir USB hub ile bağlıyorsanız, ürünü bilgisayarınızdan gelen ilk katman hub'a bağlayın. Yazıcı sürücünüz hala bilgisayarınızda tanınmadıysa, ürünü USB hub olmadan doğrudan bilgisayarınıza bağlamayı deneyin.
- Ürünü bilgisayarınıza bir USB hub ile bağlıyorsanız, USB hub aygıtınızın bilgisayarınız tarafından tanındığından emin olun.
- Büyük bir görüntü basmayı deniyorsanız, bilgisayarınızın belleği yeterli olmayabilir. Görüntünün çözünürlüğünü azaltmayı ya da görüntüyü daha küçük boyutta yazdırmayı deneyin. Bilgisayarınıza, daha fazla bellek takmanız gerekebilir.
- Windows kullanıcıları Windows Spooler (Windows Biriktiricisi) içinden geciktirilen yazdırma işlerini temizleyebilirler.
 - ➔ [“Yazdırmayı iptal etme” sayfa 27](#)
- Yazıcı sürücüsünü kaldırın, sonra tekrar yükleyin.
 - ➔ [“Yazılımınızın Kaldırılması” sayfa 56](#)

Ürün Bilgileri

Sistem Gereksinimleri

Windows için

| Sistem | PC Arabirimi |
|---|--------------|
| Windows 8.1 (32-bit, 64-bit), Windows 8 (32-bit, 64-bit), 7 (32-bit, 64-bit), Vista (32-bit, 64-bit), XP SP1 veya üzeri (32-bit) veya XP Professional x64 Edition | USB |

Mac OS X için

| Sistem | PC Arabirimi |
|---|--------------|
| Mac OS X 10.5.8, 10.6.x, 10.7.x, 10.8.x, 10.9.x | USB |

Not:

Mac OS X için UNIX Dosya Sistemi (UFS) desteklenmez.

Teknik Özellikler

Not:

Teknik özellikler bildiride bulunulmadan değiştirilebilir.

Yazıcı teknik özellikleri

| | |
|-------------------|---------------------------------|
| Kağıt yolu | Arka kağıt besleyici, üst giriş |
| Kapasite | 12 mm (0,5 inç) |

Kağıt

Not:

- Belirli bir marka veya türdeki kağıdın kalitesi üreticisi tarafından her zaman değiştirilebileceğinden Epson, Epson dışındaki kağıt markası ve türlerinin kalitesini garanti edemez. Büyük miktarda kağıt satın almadan veya büyük miktarda iş yazdırmadan önce, daima kağıt stoğundan örnekleri test edin.
- Düşük kaliteli kağıt, baskı kalitesini düşürebilir ve kağıt sıkışmasına veya başka sorunlara yol açabilir. Sorunla karşılaştıysanız, daha kaliteli bir kağıt kullanın.

Ürün Bilgileri

Tek sayfalar:

| | |
|--------------------------------------|---|
| Boyut | A3 297 × 420 mm A4 210 × 297 mm 10 × 15 cm (4 × 6 inç) 13 × 18 cm (5 × 7 inç) A6 105 × 148 mm A5 148 × 210 mm B5 182 × 257 mm 9 × 13 cm (3,5 × 5 inç) 13 × 20 cm (5 × 8 inç) 20 × 25 cm (8 × 10 inç) 16:9 geniş boyut (102 × 181 mm) 100 × 148 mm Letter 8 1/2 × 11 in Legal 8 1/2 × 14 in |
| Kağıt türleri | Düz kağıt ya da Epson tarafından dağıtılan özel kağıt |
| Kalınlık (düz kağıt için) | 0,08 – 0,11 mm (0,003 – 0,004 inç) |
| Ağırlık (düz kağıt için) | 64 g/m ² (17 lb) ila 90 g/m ² (24 lb) |

Zarflar:

| | |
|----------------------|---|
| Boyut | Zarf #10 4 1/8 × 9 1/2 in Zarf DL 110 × 220 mm Zarf C4 229 × 324 mm Zarf C6 114 × 162 mm |
| Kağıt türleri | Düz kağıt |
| Ağırlık | 75 g/m ² (20 lb) ila 90 g/m ² (24 lb) |

Yazdırılabilir alan

Vurgulu kısımlar yazdırılabilir alanı gösterir.

Tek sayfalar:

Ürün Bilgileri

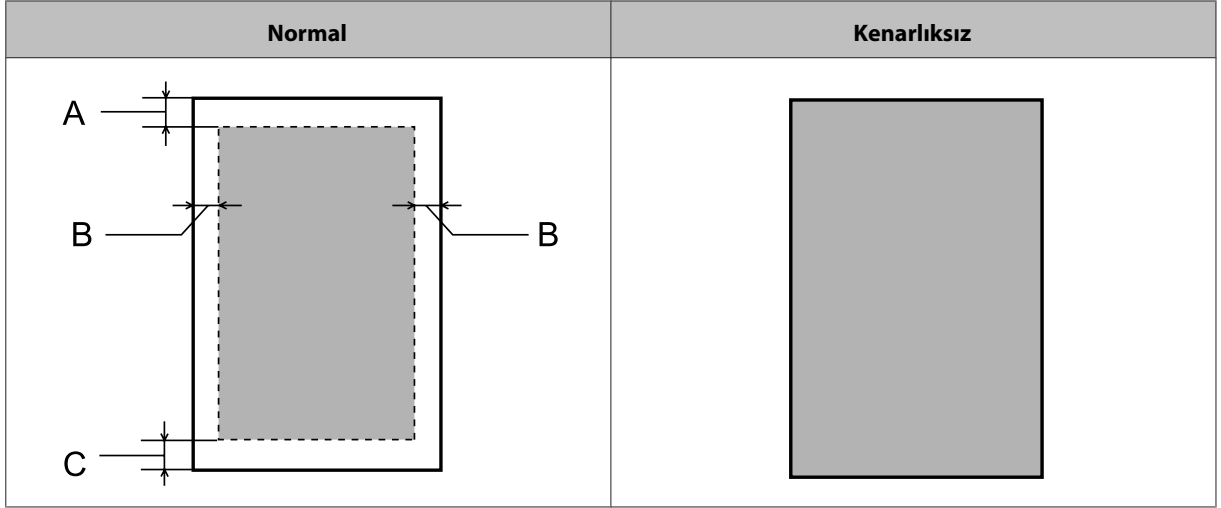

Zarflar:

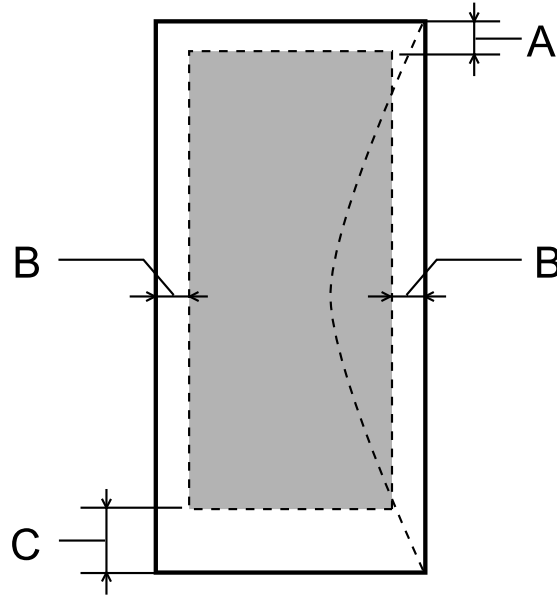

| Ortam türü | Minimum kenar boşluğu | |
|------------|-----------------------|-------------------|
| | Tek sayfalar | Zarflar |
| A | 3,0 mm (0,12 in.) | 3,0 mm (0,12 in.) |
| B | 3,0 mm (0,12 in.) | 5,0 mm (0,20 in.) |
| C | 3,0 mm (0,12 in.) | 20 mm (0,78 in.) |

Not:

- Kağıt türüne bağlı olarak, çıktının üst ve alt alanlarında baskı kalitesi bozulabilir veya bu alanda mürekkep yayılabilir.
- Kenarlıksız yazdırma sadece L1800 için mevcuttur.

Ürün Bilgileri

Mekanik

| | |
|-----------------|--|
| Boyutlar | Depolama Genişlik: 705 mm (27,8 inç) Derinlik: 322 mm (12,7 inç) Yükseklik: 215 mm (8,5 inç) |
| | Yazdırma* Genişlik: 705 mm (27,8 inç) Derinlik: 798 mm (31,4 inç) Yükseklik: 415 mm (16,3 inç) |
| Ağırlık | L1300: Mürekkep ve elektrik kablosu olmaksızın yaklaşık 12,2 kg (26,9 lb). L1800: Mürekkep ve elektrik kablosu olmaksızın yaklaşık 12,5 kg (27,6 lb). |

* Çıktı tepsisi, çıktı tepsisi uzantısı ve kağıt desteği açılmış durumdayken.

Elektrik

L1300

| | | 100–120 V Model | 220–240 V Model |
|-------------------------------|-------------------|------------------------------|------------------------------|
| Giriş gerilimi aralığı | | 90 ila 132V | 198 ila 264V |
| Anma frekansı aralığı | | 50 ila 60 Hz | 50 ila 60 Hz |
| Giriş frekansı aralığı | | 49,5 ila 60,5 Hz | 49,5 ila 60,5 Hz |
| Anma akımı | | 0,7 A | 0,4 A |
| Elektrik sarfiyatı | Yazdırma | Yaklaşık 19 W (ISO/IEC24712) | Yaklaşık 20 W (ISO/IEC24712) |
| | Hazır modu | Yaklaşık 6,4 W | Yaklaşık 6,9 W |
| | Uyku modu | Yaklaşık 1,4 W | Yaklaşık 1,6 W |
| | Güç kapalı | Yaklaşık 0,4 W | Yaklaşık 0,4 W |

L1800

| | | 100–120 V Model | 220–240 V Model |
|-------------------------------|--|------------------|------------------|
| Giriş gerilimi aralığı | | 90 ila 132 V | 198 ila 264 V |
| Anma frekansı aralığı | | 50 ila 60 Hz | 50 ila 60 Hz |
| Giriş frekansı aralığı | | 49,5 ila 60,5 Hz | 49,5 ila 60,5 Hz |
| Anma akımı | | 0,6 A | 0,3 A |

Ürün Bilgileri

| | | | |
|---------------------------|-------------------|------------------------------|------------------------------|
| Elektrik sarfiyatı | Yazdırma | Yaklaşık 15 W (ISO/IEC24712) | Yaklaşık 16 W (ISO/IEC24712) |
| | Hazır modu | Yaklaşık 6,3 W | Yaklaşık 6,8 W |
| | Uyku modu | Yaklaşık 2,0 W | Yaklaşık 2,2 W |
| | Güç kapalı | Yaklaşık 0,4 W | Yaklaşık 1,4 W |

Not:

Voltaj bilgisi için ürünün arkasındaki etikete bakın.

Çevresel

| | |
|-----------------|---|
| Sıcaklık | İşletim: 10 ila 35 °C (50 ila 95 °F) Depolama: -20 ila 40 °C (-4 ila 104 °F) 40 °C'de (104 °F) 1 ay |
| Nem | İşletim:* %20 ila 80 BN Depolama:* %5 ila 85 BN |

* Yoğunlaşma olmadan

Standartlar ve Onaylar

Avrupa modeli:

| | |
|--|--|
| Düşük voltaj yönetmeliği 2006/95/EC | EN60950-1 |
| EMC yönergesi 2004/108/EC | EN55022 Sınıf B EN61000-3-2 EN61000-3-3 EN55024 |

Arabirim

USB — USB 2.0 Teknik Özellikleri ile uyumludur

Nereden Yardım Alınır

Teknik Destek Web Sitesi

Epson'ın Teknik Destek Web Sitesi, ürün belgelerindeki sorun giderme bilgilerini kullanarak çözemediğiniz sorunlarınızda size yardımcı olur. Web tarayıcınız varsa ve İnternete bağlanabiliyorsanız, siteye aşağıdaki adresten ulaşın:

<http://support.epson.net/>
<http://www.epson.eu/Support> (Avrupa)

En son sürücüler, Sık Sorulan Sorular (SSS), kullanım kılavuzları ya da indirilebilir diğer içerik için siteye aşağıdaki adresten ulaşabilirsiniz:

<http://www.epson.com>
<http://www.epson.eu/Support> (Avrupa)

Sonra, yerel Epson web sitenizdeki destek bölümünü seçin.

Epson Desteğe Başvurma

Epson'a Başvurmadan Önce

Epson ürününüz doğru çalışmıyorsa ve ürün belgelerindeki sorun giderme bilgilerini kullanarak sorunu çözemiyorsanız, yardım için Epson destek hizmetlerine başvurun. Bölgenizdeki Epson desteği aşağıdaki listede bulunmuyorsa, ürünü satın aldığınız bayi ile irtibat kurun.

Aşağıdaki bilgileri vermeniz durumunda Epson desteği size çok daha hızlı yardımcı olacaktır:

- Ürün seri numarası
(Seri numara etiketi genelde ürünün arka kısmında bulunur.)
- Ürün modeli
- Ürün yazılımı sürümü
(**About, Version Info** ögesini veya ürün yazılımında benzer bir düğmeyi tıklatın.)
- Bilgisayarınızın markası ve modeli
- Bilgisayarınızdaki işletim sisteminin adı ve sürümü
- Normal olarak ürünle birlikte kullandığınız yazılım uygulamalarının adları ve sürümleri
- Kağıt besleme başına sayfa sayısı
➔ “Kağıt Besleme Başına Sayfa Sayısı Kontrolü” sayfa 52

Avrupa'daki Kullanıcılar için Yardım

Epson desteğiyle irtibat bilgileri için **Tüm Avrupa Garanti Belgesi'**ne bakın.

Tayvan'daki Kullanıcılar için Yardım

Bilgi, destek ve hizmetler için:

World Wide Web (<http://www.epson.com.tw>)

Ürün özellikleri hakkında bilgi, indirilebilir sürücüler ve ürünlerle ilgili sorular mevcuttur.

Epson Yardım Masası (Telefon: +02-80242008)

Yardım Masası ekibimiz size, aşağıdaki konular için telefonda yardımcı olabilir:

- Satış ile ilgili sorular ve ürün bilgileri
- Ürün kullanımıyla ilgili sorular ya da sorunlar
- Onarım hizmeti ve garanti ile ilgili sorular

Tamir servis merkezi:

| Telefon numarası | Faks numarası | Adres |
|------------------|---------------|--|
| 02-23416969 | 02-23417070 | No.20, Beiping E. Rd., Zhongzheng Dist., Taipei City 100, Taiwan |
| 02-27491234 | 02-27495955 | 1F., No.16, Sec. 5, Nanjing E. Rd., Songshan Dist., Taipei City 105, Taiwan |
| 02-32340688 | 02-32345299 | No.1, Ln. 359, Sec. 2, Zhongshan Rd., Zhonghe City, Taipei County 235, Tayvan |
| 039-605007 | 039-600969 | No.342-1, Guangrong Rd., Luodong Township, Yilan County 265, Taiwan |
| 038-312966 | 038-312977 | No.87, Guolian 2nd Rd., Hualien City, Hualien County 970, Taiwan |
| 03-2810606 | 03-2810707 | No.413, Huannan Rd., Pingzhen City, Taoyuan County 324, Taiwan |
| 03-5325077 | 03-5320092 | 1F., No.9, Ln. 379, Sec. 1, Jingguo Rd., North Dist., Hsinchu City 300, Tayvan |
| 04-23291388 | 04-23291338 | 3F., No.510, Yingcai Rd., West Dist., Taichung City 403, Taiwan |
| 04-2338-0879 | 04-2338-6639 | No.209, Xinxing Rd., Wuri Dist., Taichung City 414, Tayvan (Çin Cumhuriyeti) |
| 05-2784222 | 05-2784555 | No.463, Zhongxiao Rd., East Dist., Chiayi City 600, Taiwan |
| 06-2221666 | 06-2112555 | No.141, Gongyuan N. Rd., North Dist., Tainan City 704, Taiwan |

Nereden Yardım Alınır

| Telefon numarası | Faks numarası | Adres |
|------------------|---------------|--|
| 07-5520918 | 07-5540926 | 1F., No.337, Minghua Rd., Gushan Dist., Kaohsiung City 804, Taiwan |
| 07-3222445 | 07-3218085 | No.51, Shandong St., Sanmin Dist., Kaohsiung City 807, Taiwan |
| 08-7344771 | 08-7344802 | 1F., No.113, Shengli Rd., Pingtung City, Pingtung County 900, Taiwan |

Singapur'daki Kullanıcılar için Yardım

Epson Singapur'un sunduğu bilgi kaynakları, destek ve hizmetleri aşağıda verilmektedir:

World Wide Web (<http://www.epson.com.sg>)

Ürün özellikleriyle ilgili bilgiler, indirilebilen sürücüler, Sık Sorulan Sorular (SSS), Satış ile İlgili Sorular ve e-posta ile Teknik Destek mevcuttur.

Epson Yardım Masası (Telefon: (65) 6586 3111)

Yardım Masası ekibimiz size, aşağıdaki konular için telefonda yardımcı olabilir:

- Satış ile ilgili sorular ve ürün bilgileri
- Ürün kullanımıyla ilgili sorular ya da sorunlar
- Onarım hizmeti ve garanti ile ilgili sorular

Tayland'daki Kullanıcılar için Yardım

Bilgi, destek ve hizmetler için:

World Wide Web (<http://www.epson.co.th>)

Ürün özellikleriyle ilgili bilgiler, indirilebilen sürücüler, Sık Sorulan Sorular (SSS), e-posta mevcuttur.

Epson Yardım Hattı (Telefon: (66) 2685-9899)

Yardım Hattı ekibimiz size, aşağıdaki konular için telefonda yardımcı olabilir:

- Satış ile ilgili sorular ve ürün bilgileri
- Ürün kullanımıyla ilgili sorular ya da sorunlar
- Onarım hizmeti ve garanti ile ilgili sorular

Vietnam'daki Kullanıcılar için Yardım

Bilgi, destek ve hizmetler için:

Nereden Yardım Alınır

Epson Yardım Hattı (Telefon): 84-8-823-9239

Servis Merkezi: 59, Truong Dinh Street, District 1, Hochiminh City, Vietnam

Endonezya'daki Kullanıcılar için Yardım

Bilgi, destek ve hizmetler için:

World Wide Web (<http://www.epson.co.id>)

- Ürün özellikleri hakkında bilgi, indirilebilir sürücüler
- Sık Sorulan Sorular (SSS), Satış ile İlgili Sorular, e-posta ile soru sorma

Epson Yardım Hattı

- Satış ile ilgili sorular ve ürün bilgileri
- Teknik destek

Telefon: (62) 21-572 4151

Faks: (62) 21-572 4357

Hong Kong'daki Kullanıcılar için Yardım

Teknik destek almak ve diğer satış sonrası hizmetler için, kullanıcılar Epson Hong Kong Limited'le irtibat kurabilir.

İnternet Ana Sayfası

Epson Hong Kong, İnternette, kullanıcılara aşağıdaki konularda bilgi vermek için Çince ve İngilizce dillerinde yerel bir ana sayfa hazırlamıştır:

- Ürün bilgileri
- Sık Sorulan Sorulara (SSS) cevaplar
- Epson ürün sürücülerinin en son sürümleri

Kullanıcılar, aşağıdaki adresten World Wide Web ana sayfamıza ulaşabilirler:

<http://www.epson.com.hk>

Teknik Destek Yardım Hattı

Ayrıca, aşağıdaki telefon ve faks numaralarından teknik personelimizle irtibat kurabilirsiniz:

Nereden Yardım Alınır

Telefon: (852) 2827-8911

Faks: (852) 2827-4383

Malezya'daki Kullanıcılar için Yardım

Bilgi, destek ve hizmetler için:

World Wide Web (<http://www.epson.com.my>)

- Ürün özellikleri hakkında bilgi, indirilebilir sürücüler
- Sık Sorulan Sorular (SSS), Satış ile İlgili Sorular, e-posta ile soru sorma

Epson Trading (M) Sdn. Bhd.

Merkez Ofis.

Telefon: 603-55-215 888

Faks: 603-56288388/399

Epson Yardım Masası

- Satış ile ilgili sorular ve ürün bilgileri (Infoline)

Telefon: 603-56288222

- Onarım hizmetleri ve garantiyle ilgili sorular, ürün kullanımı ve teknik destek (Techline)

Telefon: 603-56288333

Hindistan'daki Kullanıcılar için Yardım

Bilgi, destek ve hizmetler için:

World Wide Web (<http://www.epson.co.in>)

Ürün özellikleri hakkında bilgi, indirilebilir sürücüler ve ürünlerle ilgili sorular mevcuttur.

Nereden Yardım Alınır

Epson Hindistan Merkez Ofisi - Bangalore:

Telefon: 080-30515000

Faks: 30515005

Epson Hindistan Bölge Ofisleri:

| Konum | Telefon numarası | Faks numarası |
|------------|--------------------------------|---------------|
| Mumbai | 022-28261515/16/17 | 022-28257287 |
| Delhi | 011-30615000 | 011-30615005 |
| Chennai | 044-30277500 | 044-30277575 |
| Kolkata | 033-22831589/90 | 033-22831591 |
| Hyderabad | 040-66331738/39 | 040-66328633 |
| Cochin | 0484-2357950 | 0484-2357950 |
| Coimbatore | 0422-2380002 | NA |
| Pune | 020-30286000/30286001/30286002 | 020-30286000 |
| Ahmedabad | 079-26407176/77 | 079-26407347 |

Yardım hattı

Servis, Ürün bilgisi ya da kartuş siparişi için — 18004250011 (09:00 – 21:00) — Bu, ücretsiz bir telefon numarasıdır.

Servis için (CDMA ve Mobil Kullanıcılar) — 3900 1600 (09:00 – 18:00) Yerel ön ek STD kodu

Filipinler'deki Kullanıcılar için Yardım

Kullanıcılar, teknik destek ve satış sonrası diğer hizmetler için aşağıdaki telefon ve faks numaraları ile e-posta adresinden Epson Philippines Corporation'a ulaşabilirler:

Ana Hat: (63-2) 706 2609

Faks: (63-2) 706 2665

Yardım Masası Direkt Hattı: (63-2) 706 2625

E-posta: epchelpdesk@epc.epson.com.ph

World Wide Web (<http://www.epson.com.ph>)

Ürün özellikleriyle ilgili bilgiler, indirilebilen sürücüler, Sık Sorulan Sorular (SSS), E-posta ile Soru Sorma mevcuttur.

Ücretsiz Telefon: 1800-1069-EPSON(37766)

Nereden Yardım Alınır

Yardım Hattı ekibimiz size, aŖağıdaki konular için telefonda yardımcı olabilir:

- SatıŖ ile ilgili sorular ve ürün bilgileri
- Ürün kullanımıyla ilgili sorular ya da sorunlar
- Onarım hizmeti ve garanti ile ilgili sorular

Dizin**2**

2 taraflı yazdırma.....30

A

Arabirim kabloları.....78

Ayna yansıması.....70

BBaskı kalitesi
iyileştirme.....65Belge
yazdırma.....23

Boş sayfalar.....70

Bulanık çıktılar.....68

Ç

Çizgiler.....66, 67

DDüğmeler
kontrol paneli.....11**E**

Easy Photo Print.....28

Epson
Easy Photo Print.....28

kağıt.....12

Epson'a başvurma.....79

FFotoğraf
yazılım.....28**G**

Güvenlik bilgileri.....7

HHatalar
yazdırma.....61Hız
artırma.....71

Hizalama hatası.....67

IIşıklar
kontrol paneli.....11**K**

Kafa temizleme

Mac OS X.....47

ürün düğmeleri.....48

Windows.....47

Kağıt

besleme:sorunları.....71

Epson özel kağıt.....12

kırışma.....72

özellikler.....74

sıkışmalar.....63

yazdırılabilir alan.....75

yükleme.....16

yükleme kapasitesi.....12

Kenar boşlukları

sorunlar.....69

Kirli çıktılar.....68, 70

Kontrol paneli.....11

M

Mac OS X

ürün ayarlarına erişim.....22

ürün durumunu denetleme.....62

Metin

belge yazdırma.....23

Mürekkep

önlem.....39

Mürekkep tanklarının yeniden doldurulması.....41

ÖÖzellikler
kağıt.....74**P**Püskürtme ucu denetimi
ürün düğmeleri.....46

Püskürtme ucu kontrolü.....45

Mac OS X.....45

Windows.....45

R

Renk sorunları.....67

S

| | |
|--------------------------------------|--------|
| Sayfa boyutunu küçültme..... | 31 |
| Sayfaları büyütme..... | 31 |
| Sayfaları yeniden boyutlandırma..... | 31 |
| Sayfaya sığdırarak yazdırma..... | 31 |
| Servis..... | 79 |
| Sistem gereksinimleri..... | 74 |
| Sorunlar | |
| ayna yansımaları..... | 70 |
| boş sayfalar..... | 70 |
| bulanık çıktılar..... | 68 |
| çizgiler..... | 66, 67 |
| çözme..... | 79 |
| Epson'a başvurma..... | 79 |
| kağıt besleme..... | 71 |
| kağıt sıkışmaları..... | 63 |
| kenar boşlukları..... | 69 |
| kirli çıktılar..... | 68, 70 |
| teşhis etme..... | 61 |
| ürün yazdırmıyor..... | 72 |
| yanlış karakterler..... | 69 |
| yanlış renkler..... | 67 |
| yazdırma..... | 61 |
| yazdırma hızı..... | 71 |
| Status Monitor | |
| Mac OS X..... | 62 |
| Sürücü | |
| kaldırma..... | 56 |
| Mac OS X için erişim..... | 22 |
| Windows için erişim..... | 21 |

T

| | |
|-----------------------------|----|
| Teknik destek..... | 79 |
| Teknik özellikler | |
| mekanik..... | 77 |
| Standartlar ve onaylar..... | 78 |
| yazıcı..... | 74 |
| Telif Hakkı..... | 2 |
| Temizleme | |
| yazdırma kafası..... | 46 |
| Ticari Markalar..... | 2 |

U

| | |
|---------------|----|
| USB | |
| konektör..... | 78 |

Ü

| | |
|----------------------------|----|
| Ürün | |
| durum denetimi..... | 61 |
| parçalar..... | 9 |
| taşıma..... | 53 |
| temizleme..... | 52 |
| Ürün Ayarları | |
| Kapanma Zamanlayıcısı..... | 51 |
| Ürün ayarları | |
| Mac OS X için erişim..... | 22 |

| | |
|--------------------------|----|
| Windows için erişim..... | 21 |
| Ürün Sevkiyatı..... | 53 |
| Ürünü taşıma..... | 53 |

W

| | |
|--------------------------------|----|
| Windows | |
| ürün ayarlarına erişim..... | 21 |
| ürün durum denetimi..... | 61 |
| yazdırma işlerini yönetme..... | 61 |

Y

| | |
|---|--------|
| Yanlış karakterler..... | 69 |
| Yaprak başına birden fazla sayfa..... | 32 |
| Yaprak Başına Sayfa yazdırma..... | 32 |
| Yardım | |
| Epson..... | 79 |
| Yatay çizgiler..... | 66 |
| Yazdırılabilir alan teknik özellikleri..... | 75 |
| Yazdırma | |
| 2 taraflı..... | 30 |
| iptal etme..... | 27 |
| kısayol..... | 29 |
| metin..... | 23 |
| önayar..... | 29 |
| sayfaya sığdır..... | 31 |
| yaprak başına birden fazla sayfa..... | 32 |
| Yazdırma hızı | |
| artırma..... | 71 |
| Yazdırma işlerini yönetme | |
| Windows..... | 61 |
| Yazdırma kafası | |
| hizalama..... | 48 |
| kontrol..... | 45 |
| temizleme..... | 46 |
| Yazdırma kafasını hizalama..... | 48 |
| Yazdırmayı iptal etme..... | 27 |
| Mac OS X..... | 27 |
| Windows..... | 27 |
| Yazıcıyı paylaşma | |
| Mac OS X..... | 37 |
| Windows..... | 34 |
| Yazılım | |
| kaldırma..... | 56 |
| Yükleme | |
| kağıt..... | 12, 16 |
| zarf..... | 18 |

Z

| | |
|--------------------------|----|
| Zarf | |
| yükleme..... | 18 |
| Zarflar | |
| yazdırılabilir alan..... | 76 |