

XP-6100 Series

Používateľská príručka

Autorské práva

Bez predchádzajúceho písomného súhlasu spoločnosti Seiko Epson Corporation nie je možné žiadnu časť tejto publikácie kopírovať, uchovávať v načítavacom systéme ani prenášať v akejkoľvek forme alebo akýmkoľvek prostriedkami, či už elektronickými, mechanickými, kopírovaním, zaznamenávaním alebo inak. V súvislosti s použitím tu obsiahnutých informácií sa neprijíma žiadna zodpovednosť za porušenie patentu. Žiadna zodpovednosť sa neprijíma ani za škody spôsobené použitím tu uvedených informácií. Informácie uvedené v tejto dokumentácii sú určené iba na použitie s týmto zariadením Epson. Spoločnosť Epson nie je zodpovedná za akékoľvek použitie týchto informácií pri aplikovaní na iných zariadeniach.

Spoločnosť Seiko Epson Corporation ani jej sesterské organizácie nepreberajú zodpovednosť voči kupcovi tohto produktu ani tretím stranám za poškodenia, straty, náklady alebo výdavky, ktoré kupcovi alebo tretím stranám vznikli pri nehode, nesprávnom používaní alebo zneužití tohto produktu alebo pri neoprávnených modifikáciách, opravách alebo zmenách tohto produktu, alebo (okrem USA) nedodržaní pokynov o prevádzke a údržbe od spoločnosti Seiko Epson Corporation.

Spoločnosť Seiko Epson Corporation ani jej sesterské organizácie nie sú zodpovedné za žiadne poškodenia alebo problémy vyplývajúce z použitia akéhokoľvek príslušenstva alebo akýchkoľvek spotrebných produktov, ako sú tie, ktoré sú určené ako originálne produkty Epson alebo schválené produkty Epson spoločnosťou Seiko Epson Corporation.

Spoločnosť Seiko Epson Corporation nenesie zodpovednosť za akékoľvek poškodenie zapríčinené elektromagnetickým rušením, ktoré sa vyskytuje pri používaní niektorých káblov rozhrania iných, ako sú tie, ktoré sú určené ako schválené produkty Epson spoločnosťou Seiko Epson Corporation.

© 2018 Seiko Epson Corporation

Obsah tejto príručky a technické údaje o tomto zariadení sa môžu zmeniť bez predchádzajúceho upozornenia.

Ochranné známky

- EPSON® je registrovaná ochranná známka a EPSON EXCEED YOUR VISION alebo EXCEED YOUR VISION je ochranná známka spoločnosti Seiko Epson Corporation.
- PRINT Image Matching™ a logo PRINT Image Matching sú ochranné známky spoločnosti Seiko Epson Corporation. Copyright © 2001 Seiko Epson Corporation. All rights reserved.
- Epson Scan 2 software is based in part on the work of the Independent JPEG Group.
- libtiff

Copyright © 1988-1997 Sam Leffler

Copyright © 1991-1997 Silicon Graphics, Inc.

Permission to use, copy, modify, distribute, and sell this software and its documentation for any purpose is hereby granted without fee, provided that (i) the above copyright notices and this permission notice appear in all copies of the software and related documentation, and (ii) the names of Sam Leffler and Silicon Graphics may not be used in any advertising or publicity relating to the software without the specific, prior written permission of Sam Leffler and Silicon Graphics.

THE SOFTWARE IS PROVIDED "AS-IS" AND WITHOUT WARRANTY OF ANY KIND, EXPRESS, IMPLIED OR OTHERWISE, INCLUDING WITHOUT LIMITATION, ANY WARRANTY OF MERCHANTABILITY OR FITNESS FOR A PARTICULAR PURPOSE.

IN NO EVENT SHALL SAM LEFFLER OR SILICON GRAPHICS BE LIABLE FOR ANY SPECIAL, INCIDENTAL, INDIRECT OR CONSEQUENTIAL DAMAGES OF ANY KIND, OR ANY DAMAGES WHATSOEVER RESULTING FROM LOSS OF USE, DATA OR PROFITS, WHETHER OR NOT ADVISED OF THE POSSIBILITY OF DAMAGE, AND ON ANY THEORY OF LIABILITY, ARISING OUT OF OR IN CONNECTION WITH THE USE OR PERFORMANCE OF THIS SOFTWARE.

- SDXC Logo is a trademark of SD-3C, LLC.



- PictBridge is a trademark.



- QR Code is a registered trademark of DENSO WAVE INCORPORATED in Japan and other countries.
- Intel® is a registered trademark of Intel Corporation.
- Microsoft®, Windows®, and Windows Vista® are registered trademarks of Microsoft Corporation.
- Apple, Macintosh, macOS, OS X, Bonjour, ColorSync, Safari, AirPrint, the AirPrint Logo, iPad, iPhone, iPod touch, and iTunes are trademarks of Apple Inc., registered in the U.S. and other countries.
- Google Cloud Print, Chrome, Chrome OS, Google Play and Android are trademarks of Google Inc.
- Adobe and Adobe Reader are either registered trademarks or trademarks of Adobe Systems Incorporated in the United States and/or other countries.

Ochranné známky

- Všeobecné oznámenie: ďalšie názvy produktov, ktoré sa používajú v tomto dokumente, sú uvedené len z dôvodu identifikácie a môžu byť ochrannými známkami ich príslušných vlastníkov. Spoločnosť Epson odmieta akékoľvek práva na tieto známky.

Obsah

Autorské práva

Ochranné známky

Informácie o tejto príručke

Úvod do príručiek.	10
Používanie návodu na vyhľadávanie informácií.	10
Značky a symboly.	11
Popisy použité v tejto príručke.	12
Odkazy na operačné systémy.	12

Dôležité pokyny

Bezpečnostné pokyny.	13
Rady a upozornenia k tlačiarni.	14
Rady a varovania týkajúce sa nastavenia/ používania tlačiarnie.	14
Rady a upozornenia týkajúce sa používania tlačiarnie s bezdrôtovým pripojením.	15
Rady a upozornenia týkajúce sa používania pamäťových kariet.	15
Rady a upozornenia týkajúce sa používania displeja LCD.	15
Ochrana vašich osobných údajov.	15

Základné informácie o tlačiarni

Názvy dielov a funkcie.	16
Ovládací panel.	19
Ikony zobrazené na LCD obrazovke.	19
Konfigurácia základnej obrazovky.	22
Zadávanie znakov.	23
Zobrazenie animácií.	24
Zobrazenie ponuky príslušnej činnosti.	25

Nastavenia siete

Typy sieťového pripojenia.	26
Pripojenie cez Wi-Fi.	26
Pripojenie v režime Wi-Fi Direct (Jednoduchý prístupový bod).	26
Pripojenie k počítaču.	27
Pripojenie k inteligentnému zariadeniu.	28
Pripojenie k inteligentnému zariadeniu cez bezdrôtový smerovač.	28

Pripojenie k zariadeniam iPhone alebo iPad (zariadenia so systémom iOS) pomocou Wi- Fi Direct.	28
Pripojenie k zariadeniam Android pomocou funkcie Wi-Fi Direct.	32
Pripojenie k zariadeniam s iným systémom ako iOS a Android pomocou funkcie Wi-Fi Direct.	34
Vytvorenie nastavení siete Wi-Fi z tlačiarnie.	37
Nastavenia siete Wi-Fi zadáním SSID a hesla.	38
Nastavenie siete Wi-Fi tlačidlom (WPS).	39
Nastavenie Wi-Fi kódom PIN (WPS).	41
Vytvorenie nastavení pripojenia v režime Wi- Fi Direct (Jednoduchý prístupový bod).	42
Vytvorenie rozšírených nastavení siete.	43
Kontrola stavu sieťového pripojenia.	44
Ikona siete.	44
Kontrola podrobných informácií o sieti z ovládacieho panela.	44
Tlač správy o sieťovom pripojení.	45
Tlač hárku stavu siete.	51
Výmena alebo prídanie nových bezdrôtových smerovačov.	52
Zmena spôsobu pripojenia na počítač.	52
Zmena nastavení režimu Wi-Fi Direct (Jednoduchý prístupový bod).	53
Vypnutie Wi-Fi z ovládacieho panela.	53
Odpojenie pripojenia cez Wi-Fi Direct (jednoduchý režim AP) na ovládacom paneli.	54
Obnovenie nastavení siete z ovládacieho panela.	55

Vloženie papiera

Bezpečnostné opatrenia pri manipulácii s papierom.	57
Dostupný papier a kapacity.	58
Originálny papier Epson.	58
Komerčne dostupný papier.	60
Zoznam typov papiera.	60
Vlastnosti zdroja papiera.	61
Vkladanie papiera do zásobníka Zásobník papiera 1.	62
Vkladanie papiera do zásobníka Zásobník papiera 2.	66

Umiestnenie originálov

Umiestnenie originálov na Sklo skenera.	72
---	----

Vkladanie rôznych originálov.	73	Tlač jedného obrazu na viac listov na vytvorenie plagátu (iba pre operačný systém Windows).	112
Vkladanie fotografií na kopírovanie.	73	Tlač s použitím rozšírených funkcií.	118
Vkladanie identifikačnej karty na kopírovanie.	74	Tlač fotografií pomocou programu Epson Easy Photo Print.	120
Vkladanie diskov CD/DVD na kopírovanie štítkov.	74	Tlač štítku disku CD/DVD pomocou programu Epson Print CD.	121
Súčasnú umiestnenie viacerých fotografií na skenovanie.	74	Tlač z inteligentných zariadení.	121
Vloženie pamäťovej karty		Používanie funkcie Epson iPrint.	121
Podporované pamäťové karty.	76	Používanie doplnku Epson Print Enabler.	123
Vloženie a vybratie pamäťovej karty.	76	Používanie funkcie AirPrint.	124
Vkladanie disku CD/DVD na tlač		Tlač z digitálneho fotoaparátu.	125
Potlač diskov CD/DVD.	78	Tlač z digitálneho fotoaparátu pripojeného USB káblom.	125
Bezpečnostné opatrenia pri manipulácii s diskom CD/DVD.	78	Tlač z digitálneho fotoaparátu pripojeného bezdrôtovo.	126
Vkladanie a vyťahovanie disku CD/DVD.	78	Zrušenie tlače.	127
Tlač		Zrušenie tlače — ovládací panel.	127
Tlač z ponuky Tlač fotografií na ovládacom paneli.	80	Zrušenie tlače – Windows.	127
Základné činnosti pre tlač fotografií.	80	Zrušenie tlače — Mac OS.	127
Tlač s rôznym rozložením.	84	Kopírovanie	
Tlač identifikačných fotografií.	85	Základy kopírovania.	128
Tlač fotografií so šablónou.	86	Rôzne spôsoby kopírovania.	129
Možnosti ponuky pre tlač z ovládacieho panela.	88	Kopírovanie s rôznym rozložením.	129
Tlač z ponuky Rôzne výťažky na ovládacom paneli.	91	Kopírovanie fotografií.	130
Tlač dizajnového papiera.	91	Kopírovanie na štítok disku CD/DVD.	131
Tlač fotografií s ručne písanými poznámkami.	91	Možnosti ponuky pre kopírovanie.	134
Tlač fotografií na štítok disku CD/DVD.	93	Skenovanie	
Tlač fotografií na obal šperkovnice.	95	Skenovanie pomocou ovládacieho panelu.	136
Tlač originálnych kalendárov s fotografiou.	96	Skenovanie na pamäťové zariadenie.	136
Tlač rozvrhu.	97	Skenovanie do počítača.	138
Tlač linkovaného papiera.	98	Skenovanie do cloudu.	142
Tlač papiera s originálnym rukopisom.	99	Skenovanie pomocou WSD.	144
Tlač originálnej pohľadnice.	100	Skenovanie z počítača.	146
Tlač maľovanky.	101	Skenovanie pomocou aplikácie Epson Scan 2.	146
Tlač z počítača.	102	Skenovanie z inteligentných zariadení.	153
Základy tlače — Windows.	102	Inštalácia Epson iPrint.	153
Základy tlače — Mac OS.	103	Skenovanie pomocou aplikácie Epson iPrint.	153
Obojstranná tlač.	106	Výmena atramentových kaziet a ďalšieho spotrebného materiálu	
Tlač viacerých strán na jeden hárok.	108	Kontrola stavu atramentových kaziet a údržbovej kazety.	155
Tlač prispôsobená veľkosti papiera.	110		
Tlač viacerých súborov naraz (iba v systéme Windows).	111		

Kontrola stavu atramentových kaziet a údržbovej kazety — ovládací panel.	155
Kontrola stavu atramentových kaziet a údržbovej kazety - Windows.	155
Kontrola stavu zostávajúceho atramentu a údržbovej kazety — Mac OS.	155
Kódy atramentových kaziet.	156
Preventívne opatrenia pri manipulácii s atramentovými kazetami.	157
Výmena atramentových kaziet.	159
Kód údržbovej kazety.	163
Bezpečnostné opatrenia pri manipulácii s údržbovou kazetou.	164
Výmena údržbovej kazety.	164
Dočasná tlač čiernym atramentom.	167
Dočasná tlač čiernym atramentom — Windows	168
Dočasná tlač čiernym atramentom — Mac OS.	169
Zníženie spotreby čierneho atramentu pri jeho nedostatku (iba systém Windows).	170

Údržba tlačiarne

Kontrola a čistenie tlačovej hlavy.	171
Kontrola a čistenie tlačovej hlavy — ovládací panel.	171
Kontrola a čistenie tlačovej hlavy — Windows.	172
Kontrola a čistenie tlačovej hlavy — Mac OS.	172
Zarovnanie tlačovej hlavy.	173
Zarovnanie tlačovej hlavy — ovládací panel.	173
Čistenie cesty papiera.	174
Čistenie dráhy papiera od atramentových škvŕn	174
Čistenie dráhy papiera na odstránenie problémov s podávaním papiera.	176
Čistenie súčasti Sklo skenera.	177
Čistenie priehľadnej fólie.	178
Šetrenie energie.	180
Šetrenie energie — ovládací panel.	180

Možnosti ponuky Nastav.

Možnosti ponuky Stav zásob.	181
Možnosti ponuky Zákl. nastavenia.	181
Šetrič obrazovky:.	181
Jas LCD displeja:.	181
Automatické zapnutie:.	181
Časovač vypnutia:.	181
Nast. vyp. napáj:.. . . .	182
Časovač režimu spánku:.	182
Jazyk/Language:.	182
Ods. vš. nast.:.	182

Možnosti ponuky Nastavenia tlačiarne.	182
Nastavenie zdroja papiera:.	182
CD/DVD:.	183
CD, Vnútorný/Vonkajší:.	183
Nálepky:.	183
Hrubý papier:.	183
Tichý režim:.	183
Doba schnutia atramentu:.	183
Obojsmerná:.	183
Ods. vš. nast..	183
Možnosti ponuky Nastavenia siete.	183
Možnosti ponuky Nastavenia webovej služby.	184
Možnosti ponuky Nastavenie zdieľania súborov.	185
Možnosti ponuky Nastavenia tlače z fotoaparátu.	185
Možnosti ponuky Funkcie vodiaceho prvku.	185
Nezhoda papiera:.	185
Režim automatického výberu:.	186
Všetky nastavenia:.	186
Ods. vš. nast.:.	186
Možnosti ponuky Aktualizácia firmvéru.	186
Aktualizovať:.	186
Oznámenie:.	186
Možnosti ponuky Obnoviť štand. nastavenia.	186

Informácie o sieťovej službe a softvéri

Služba Epson Connect.	188
Registrácia služby Epson Connect z ovládacieho panela.	188
Aplikácia na konfiguráciu činností tlačiarne (Web Config).	188
Spustenie konfigurácie webovej lokality v internetovom prehliadači.	189
Spustenie Web Config v systéme Windows.	189
Spustenie Web Config v systéme Mac OS.	190
Ovládač tlačiarne Windows.	190
Návod k ovládaču tlačiarne – Windows.	191
Vykonanie prevádzkových nastavení ovládača tlačiarne v systéme Windows.	193
Ovládač tlačiarne Mac OS.	193
Návod k ovládaču tlačiarne — Mac OS.	194
Vykonanie prevádzkových nastavení ovládača tlačiarne v systéme Mac OS.	196
Aplikácia na skenovanie dokumentov a obrázkov (Epson Scan 2).	196
Pridanie sieťového skenera.	197
Aplikácia na konfiguráciu činností skenovania z ovládacieho panela (Epson Event Manager).	197

Obsah

Aplikácia na rozloženie fotografií (Epson Easy Photo Print).	198	Overenie SSID pripojeného k tlačiarni.	222
Aplikácia na tlač textu alebo obrázkov na disk (Epson Print CD).	199	Overenie SSID pre počítač.	223
Aplikácia na tlač webových stránok (E-Web Print)	199	Nedá sa tlačiť z iPhone alebo iPad.	224
Aplikácia na skenovanie a prenášanie obrazov (Easy Photo Scan).	200	Problémy s výtlačkami.	224
Nástroje na aktualizáciu softvéru (EPSON Software Updater).	200	Výtlačok je ošúchaný, prípadne chýba farba.	224
Inštalácia aplikácií.	201	Objavujú sa pásy alebo nečakané farby.	224
Aktualizácia aplikácií a firmvéru.	201	Farebné pruhy sa objavujú v intervaloch približne 2.5 cm.	225
Aktualizácia firmvéru tlačiarnie pomocou ovládacieho panela.	202	Rozmazané výtlačky, zvislé pruhy alebo nesprávne zarovnanie.	225
Odinštalovanie aplikácií.	202	Kvalita tlače je nízka.	226
Odinštalovanie aplikácií — Windows.	202	Papier je zašpinený alebo ošúchaný.	227
Odinštalovanie aplikácií — Mac OS.	203	Počas automatickej obojstrannej tlače sa papier zašpiní.	228
Riešenie problémov		Tlačené fotografie sú zlepené.	228
Kontrola stavu tlačiarnie.	205	Obrázky a fotografie sa tlačia v neočakávaných farbách.	228
Kontrola hlásení na LCD obrazovke.	205	Farby sú iné než vidíte na obrazovke.	229
Kontrola stavu tlačiarnie – Windows.	207	Nedá sa tlačiť bez okrajov.	229
Kontrola stavu tlačiarnie — Mac OS.	208	Počas tlače bez okrajov sú hrany obrazu orezané.	229
Vybratie zaseknutého papiera.	208	Výtlačok je nesprávne umiestnený, má nesprávnu veľkosť alebo okraje.	230
Odstránenie zaseknutého papiera zvnútra tlačiarnie.	208	Viac originálov sa kopíruje na jeden hárok.	230
Odstránenie zaseknutého papiera z Zadný kryt.	210	Pozícia tlače fotografických nálepiek je nesprávna.	231
Odstránenie zaseknutého papiera zo súčasti Zásobník papiera.	211	Pozícia tlače alebo kopírovania na disku CD/DVD je nesprávna.	231
Papier sa nepodáva správne.	212	Vytlačené znaky sú nesprávne alebo skomolené	231
Papier sa zasekáva.	213	Vytlačený obrázok je prevrátený.	231
Papier sa podáva nesprávne naklonený.	213	Mozaikové vzory na výtlačkoch.	232
Niekoľko hárkov papiera sa podáva naraz.	213	Na kopírovanom obraze sa objavujú nerovnomerné farby, šmuhy, bodky alebo rovné čiary.	232
Podávač diskov CD/DVD je vysunutý.	213	Na kopírovanom obraze je vlnitý vzor (známy ako moaré).	232
Problémy s napájaním a ovládacím panelom.	213	Na kópii je opačná strana originálu.	232
Napájanie sa nezapne.	213	Problém s výtlačkami nie je možné odstrániť.	232
Napájanie sa nevypne.	214	Ďalšie problémy pri tlači.	233
Napájanie sa vypne automaticky.	214	Príliš pomalá tlač.	233
Displej LCD stmavne.	214	Pri nepretržitej tlači sa tlač dramaticky spomalí	234
Funkcie Automatické zapnutie nepracujú.	214	Nedá sa zrušiť tlač z počítača so systémom Mac OS X v10.6.8.	234
Nedá sa tlačiť z počítača.	214	Nie je možné spustiť skenovanie.	234
Kontrola pripojenia (USB).	214	Z ovládacieho panela sa nedá spustiť skenovanie.	235
Kontrola pripojenia (Sieť).	215	Problémy s naskenovaným obrázkom.	235
Kontrola softvéru a údajov.	216	Pri skenovaní zo skla skenera sa vyskytujú nerovnomerné farby, nečistoty a škrvrny.	235
Kontrola stavu tlačiarnie z počítača (Windows).	218	Kvalita obrazu je slabá.	235
Kontrola stavu tlačiarnie z počítača (Mac OS).	220	V pozadí obrazov sa objavuje kontrast.	235
Keď nemôžete urobiť nastavenia siete.	220		
Nedá sa pripojiť zo zariadení, hoci v nastaveniach siete nie sú žiadne problémy.	220		

Text je rozmazaný.	236
Zobrazujú sa rušivé vzory (tiene podobné pavučine).	236
Na skle skenera sa nedá skenovať správna oblasť.	237
Nedá sa zobrazit ukážka vo funkcii Miniatura.	237
Text nie je rozpoznatý správne, keď sa ukladá ako a PDF s možnosťou vyhľadávania.	237
Problémy v naskenovanom obraze sa nedajú vyriešiť.	238
Ostatné problémy so skenovaním.	238
Skenovanie je pomalé.	238
Skenovanie zastane pri skenovaní do formátu PDF/Multi-TIFF.	239
Iné problémy.	239
Slabý elektrický výboj pri kontakte s tlačiarňou.	239
Hlučná prevádzka.	239
Na pamäťové zariadenie nie je možné uložiť údaje.	240
Aplikácia je blokována bránou firewall (len pre systém Windows).	240
„!“ sa zobrazuje na obrazovke výberu fotografie	240

Príloha

Technické údaje.	241
Technické údaje o tlačiarni.	241
Technické údaje skenera.	242
Technické údaje o rozhraní.	243
Zoznam funkcií siete.	243
Parametre Wi-Fi.	244
Bezpečnostný protokol.	244
Podporované služby tretích strán.	244
Technické údaje o externých pamäťových zariadeniach.	244
Špecifikácie podporovaných údajov.	245
Rozmery.	246
Elektrotechnické údaje.	246
Environmentálne technické údaje.	247
Systémové požiadavky.	247
Informácie o súlade s nariadeniami.	248
Normy a osvedčenia.	248
Obmedzenia kopírovania.	249
Preprava a skladovanie tlačiarne.	249
Prístup k pamäťovej karte z počítača.	252
Kde získať pomoc.	253
Webová stránka technickej podpory.	253
Kontaktovanie podpory spoločnosti Epson.	253

Informácie o tejto príručke

Úvod do príručiek

Nasledujúce príručky sa dodávajú s tlačiarňou Epson. Tak ako návody si pozrite aj rôzne pomocné informácie, ktoré sú dostupné v samotnej tlačiarne alebo v softvérových aplikáciách Epson.

❑ Prvé kroky (papierová príručka)

Poskytuje informácie o nastavení tlačiarne, nainštalovaní softvéru, používaní tlačiarne, riešení problémov a pod.

❑ Používateľská príručka (digitálna príručka)

Táto príručka. Poskytuje celkové informácie a pokyny na používanie tlačiarne, na nastavenie siete pri používaní tlačiarne v sieti a informácie o riešení problémov.

Najnovšie verzie vyššie uvedených príručiek môžete získať nasledujúcimi spôsobmi.

❑ Papierová príručka

Navštívte webovú stránku technickej podpory spoločnosti Epson pre Európu na <http://www.epson.eu/Support> alebo webovú stránku technickej podpory spoločnosti Epson pre celý svet na <http://support.epson.net/>.

❑ Digitálna príručka

Spustite na svojom počítači aplikáciu EPSON Software Updater. EPSON Software Updater skontroluje dostupné aktualizácie softvérových aplikácií Epson a digitálnych príručiek a umožní prevziať tie najnovšie.

Súvisiace informácie

➔ „Nástroje na aktualizáciu softvéru (EPSON Software Updater)” na strane 200

Používanie návodu na vyhľadávanie informácií

Návod vo formáte PDF umožňuje vyhľadať potrebné informácie podľa kľúčového slova alebo pomocou preskočenia priamo do konkrétnych častí pomocou záložiek. Môžete si aj vytlačiť strany, ktoré potrebujete. V tejto časti je vysvetlené, ako používať návod vo formáte PDF, ktorý bol otvorený v programe Adobe Reader X na počítači.

Vyhľadávanie podľa kľúčového slova

Kliknite na položky **Upraviť** > **Rozšírené vyhľadávanie**. Zadajte v okne vyhľadávania kľúčové slovo (text) pre informácie, ktoré chcete nájsť, a potom kliknite na položku **Hľadať**. Výsledky sa zobrazujú v zozname. Kliknutím na jedne zo zobrazených výsledkov preskočíte na danú stránku.

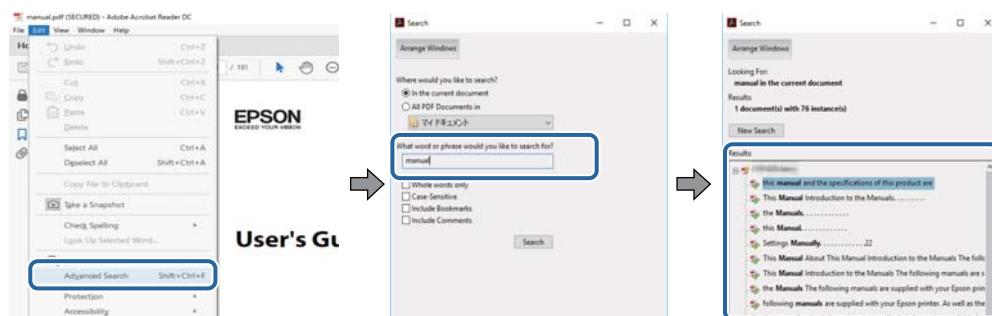

Informácie o tejto príručke

Preskočenie priamo zo záložiek

Kliknutím na názov prejdete na danú stránku. Kliknutím na + alebo > zobrazíte podnadpisy v danej časti. Ak sa chcete vrátiť na predchádzajúcu stránku, urobte na klávesnici nasledujúci úkon.

- Windows: podržte kláves **Alt** a stlačte kláves ←.
- Mac OS: podržte príkazový kláves a potom stlačte kláves ←.

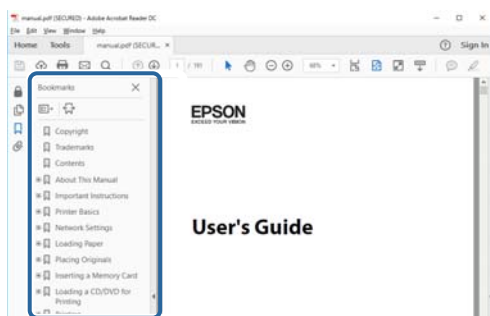

Tlač len potrebných stránok

Môžete vyextrahovať a vytlačiť len stránky, ktoré potrebujete. Kliknite na položku **Tlač** v ponuke **Súbor** a potom v položke **Strany** v časti **Strany na vytlačenie** stanovte stránky, ktoré chcete vytlačiť.

- Ak chcete stanoviť sériu stránok, zadajte medzi počiatočnú a koncovú stránku pomlčku.

Príklad: 20 – 25

- Ak chcete stanoviť stránky, ktoré nie sú v sérii, oddelte stránky čiarkami.

Príklad: 5, 10, 15

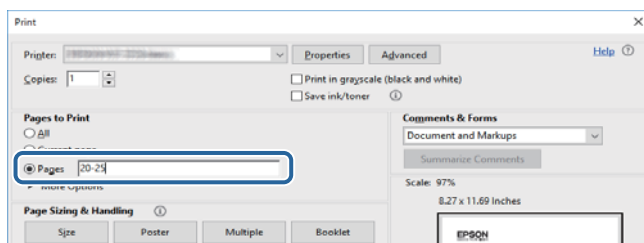

Značky a symboly



Upozornenie:

Pokyny, ktoré je potrebné dôsledne dodržiavať, aby nedošlo k zraneniu.



Upozornenie:

Pokyny, ktoré je potrebné dodržiavať, aby nedošlo k poškodeniu zariadenia.

Poznámka:

Poskytuje doplnkové a referenčné informácie.

Informácie o tejto príručke

Súvisiace informácie

➔ Prepojenia na príslušné časti.

Popisy použité v tejto príručke

- Snímky obrazoviek ovládača tlačiarne a softvéru Epson Scan 2 (ovládač skenera) pochádzajú zo systému Windows 10 alebo macOS High Sierra. Obsah zobrazený na obrazovkách sa líši v závislosti od modelu a situácie.
- Obrázky použité v tejto príručke slúžia len ako príklady. Jednotlivé modely sa môžu líšiť, spôsob obsluhy je však rovnaký.
- Položky ponuky zobrazené na LCD obrazovke sa líšia v závislosti od modelu a nastavení.
- Môžete načítať kód QR pomocou určenej aplikácie.

Odkazy na operačné systémy

Windows

V tejto príručke označujú rôzne výrazy, ako napríklad „Windows 10“, „Windows 8.1“, „Windows 8“, „Windows 7“, „Windows Vista“ a „Windows XP“, nasledujúce operačné systémy. Výrazom „Windows“ sa označujú všetky verzie.

- Operačný systém Microsoft® Windows® 10
- Operačný systém Microsoft® Windows® 8.1
- Operačný systém Microsoft® Windows® 8
- Operačný systém Microsoft® Windows® 7
- Operačný systém Microsoft® Windows Vista®
- Operačný systém Microsoft® Windows® XP
- Operačný systém Microsoft® Windows® XP Professional x64 Edition

Mac OS

V tejto príručke sa výrazom „Mac OS“ označujú systémy macOS High Sierra, macOS Sierra, OS X El Capitan, OS X Yosemite, OS X Mavericks, OS X Mountain Lion, Mac OS X v10.7.x a Mac OS X v10.6.8.

Dôležité pokyny

Bezpečnostné pokyny

Prečítajte si tieto pokyny a uistite sa, že im rozumiete, aby ste zabezpečili bezpečnosť používania tlačiarne. Nezabudnite si do budúcnosti uschovať túto príručku. Takisto dodržiavajte všetky upozornenia a pokyny vyznačené na tlačiarňi.

- Niektoré symboly použité na tlačiarňi sú určené na zaistenie bezpečnosti a správneho používania tlačiarne. Význam týchto symbolov nájdete na nasledujúcej webovej stránke.
<http://support.epson.net/symbols>
- Používajte len napájací kábel dodaný spolu s tlačiarňou a nepoužívajte kábel so žiadnym iným zariadením. Pri používaní iných káblov s tlačiarňou, prípadne pri používaní dodaného napájacieho kábla s iným zariadením, môže dôjsť k požiaru alebo úrazu elektrickým prúdom.
- Skontrolujte, či napájací kábel na striedavý prúd spĺňa príslušnú miestnu bezpečnostnú normu.
- Napájací kábel, zástrčku, tlačiareň, skener ani príslušenstvo nerozoberajte, neupravujte ani sa nepokúšajte opravovať sami, pokiaľ nie je postup výslovne vysvetlený v príručkách k tlačiarňi.
- V nasledujúcich prípadoch odpojte tlačiareň a servisným zásahom poverte kvalifikovaného servisného pracovníka:
Napájací kábel alebo prípojka sú poškodené, do tlačiarne vnikla tekutina, tlačiareň spadla alebo došlo k poškodeniu krytu, tlačiareň nefunguje obvyklým spôsobom alebo dochádza k zjavnej zmene jej výkonu. Neupravujte ovládacie prvky, ktoré nie sú spomínané v prevádzkových pokynoch.
- Tlačiareň umiestnite v blízkosti zásuvky na stene, z ktorej možno zástrčku jednoducho odpojiť.
- Tlačiareň neumiestňujte ani neskladujte vonku, pri nadmernom znečistení alebo prachu, pri vode, pri tepelných zdrojoch alebo na miestach vystavených otrasom, vibráciám, vysokej teplote alebo vlhkosti.
- Dbajte na to, aby sa na tlačiareň nevyliala žiadna tekutina a nemanipulujte s tlačiarňou mokrými rukami.
- Medzi tlačiarňou a kardiostimulátormi musí byť vzdialenosť minimálne 22 cm. Rádiové vlny vyžarované touto tlačiarňou môžu negatívne ovplyvniť činnosť kardiostimulátorov.
- V prípade poškodenia displeja LCD sa obráťte na dodávateľa. Ak sa roztok tekutých kryštálov dostane na ruky, dôkladne ich umyte mydlom a vodou. Ak sa roztok tekutých kryštálov dostane do očí, okamžite ich prepláchnite vodou. Ak nepríjemné pocity alebo problémy s videním pretrvávajú aj po dôkladnom prepláchnutí, okamžite vyhľadajte lekára.
- S použitými atramentovými kazetami manipulujte opatrne, pretože okolo portu dodávania atramentu sa ešte môže nachádzať atrament.
 - Ak sa vám atrament dostane na pokožku, dôkladne si dané miesto umyte vodou a mydlom.
 - Ak sa vám atrament dostane do očí, okamžite si ich prepláchnite vodou. Ak nepríjemné pocity alebo problémy s videním pretrvávajú aj po dôkladnom prepláchnutí, okamžite vyhľadajte lekára.
 - Ak sa vám atrament dostane do úst, okamžite vyhľadajte lekára.
- Nerozoberajte atramentovú kazetu ani skrinku údržby, pretože atrament sa vám môže dostať do očí alebo na pokožku.
- Netraďte atramentovými kazetami príliš silno a nepúšťajte ich na zem. Takisto si dávajte pozor, aby ste ich nestlačili a nestrhli z nich nálepky. Mohlo by dôjsť k úniku atramentu.
- Atramentové kazety a skrinku údržby uchovávajte mimo dosahu detí.



Rady a upozornenia k tlačiarni

Prečítajte si a dodržiavajte tieto pokyny, aby ste sa vyhli poškodeniu tlačiarnie alebo svojho majetku. Nezabudnite si do budúcnosti uschovať túto príručku.

Rady a varovania týkajúce sa nastavenia/používania tlačiarnie

- Neblokujte ani nezakrývajte prieduchy a otvory na tlačiarni.
- Používajte iba zdroj napájania typu vyznačeného na štítku tlačiarnie.
- Zamedzte používaniu zásuviek v rovnakom okruhu, v ktorom sú zapojené fotokopírky alebo klimatizačné systémy, ktoré sa pravidelne zapínajú a vypínajú.
- Zamedzte používaniu elektrických zásuviek, ktoré sa ovládajú nástennými vypínačmi alebo automatickými časovačmi.
- Celý počítačový systém držte mimo potenciálnych zdrojov elektromagnetickej interferencie, ako sú napríklad reproduktory alebo základne bezdrôtových telefónov.
- Napájacie káble musia byť umiestnené tak, aby sa zamedzilo odieraniu, prerezaniu, treniu, vlneniu a zalomeniu. Na napájacie káble nekladte žiadne predmety a káble vedzte tak, aby sa na ne nestúpalo a aby sa neprekračovali. Mimoriadnu pozornosť venujte tomu, aby napájacie káble boli vyrovnané na konci a vo vstupných a výstupných bodoch z transformátora.
- Ak tlačiareň používate s predlžovacím káblom, skontrolujte, či celkový menovitý prúd zariadení napojených na predlžovací kábel neprevyšuje menovitý prúd tohto kábla. Takisto skontrolujte, či celkový menovitý prúd všetkých zariadení zapojených do stenovej zásuvky neprevyšuje menovitý prúd danej stenovej zásuvky.
- Ak tlačiareň plánujete používať v Nemecku, inštalácia v budove musí byť chránená 10-ampérovým alebo 16-ampérovým ističom, ktorý poskytuje primeranú ochranu pred skratom a ochranu tlačiarnie pred nadprúdom.
- V prípade pripojenia tlačiarnie k počítaču alebo inému zariadeniu pomocou kábla skontrolujte správnu orientáciu konektorov. Každý konektor má len jednu správnu orientáciu. Zapojenie konektora v nesprávnej orientácii môže poškodiť obidve zariadenia spojené káblom.
- Tlačiareň umiestnite na rovnú stabilnú plochu, ktorá vo všetkých smeroch prečnieva za základňu tlačiarnie. Tlačiareň nebude fungovať správne, ak je šikmo naklonená.
- Pri skladovaní alebo preprave tlačiareň nenakláňajte ani ju neumiestňujte do zvislej alebo obrátenej polohy. V opačnom prípade môže dôjsť k úniku atramentu.
- Nad tlačiarnou ponechajte dostatočný priestor, aby ste mohli úplne zodvihnúť kryt dokumentov.
- Nechajte dostatok miesta pred tlačiarnou, aby sa mohol papier úplne vysunúť.
- Vyhýbajte sa miestam, kde dochádza k rýchlym zmenám teploty a vlhkosti. Tlačiareň okrem toho uchováva na miestach mimo priameho slnečného svetla, silného svetla alebo tepelných zdrojov.
- Do otvorov v tlačiarni nekladajte žiadne predmety.
- Počas tlače do tlačiarnie nekladajte ruky.
- Nedotýkajte sa bieleho plochého kábla vo vnútri tlačiarnie.
- V tlačiarni ani v jej blízkosti nepoužívajte aerosólové produkty, ktoré obsahujú horľavé plyny. Mohlo by to spôsobiť požiar.
- Tlačovú hlavu neposúvajte rukou, v takom prípade môže dôjsť k poškodeniu tlačiarnie.
- Pri zatváraní jednotky skenera dávajte pozor, aby ste si neprivreli prsty.
- Pri vkladaní originálov na sklo skenera príliš netlačte.

Dôležité pokyny

- ❑ Tlačiareň vždy vypínajte pomocou tlačidla . Neodpájajte tlačiareň ani nevypínajte napájanie zásuvky, kým neprestane blikať kontrolka .
- ❑ Pred prepravou tlačiarne skontrolujte, či je tlačová hlava v základnej polohe (úplne vpravo) a či sú atramentové kazety na mieste.
- ❑ Ak tlačiareň nebudete dlhší čas používať, napájací kábel vytiahnite z elektrickej zásuvky.

Rady a upozornenia týkajúce sa používania tlačiarne s bezdrôtovým pripojením

- ❑ Rádiové vlny z tejto tlačiarne môžu negatívne ovplyvniť prevádzku elektronických zdravotníckych prístrojov a spôsobiť ich nesprávne fungovanie. Pri používaní tejto tlačiarne v zdravotníckych zariadeniach alebo v blízkosti zdravotníckych prístrojov dodržiavajte pokyny od oprávnených pracovníkov zdravotníckeho zariadenia a rešpektujte všetky varovania a nariadenia súvisiace so zdravotníckymi prístrojmi.
- ❑ Rádiové vlny z tejto tlačiarne môžu negatívne ovplyvniť prevádzku automaticky riadených zariadení ako automatické dvere alebo protipožiarné alarmy a môžu spôsobiť nehody v dôsledku ich zlyhania. Pri používaní tejto tlačiarne v blízkosti automaticky riadených zariadení rešpektujte všetky varovania a nariadenia súvisiace s týmito zariadeniami.

Rady a upozornenia týkajúce sa používania pamäťových kariet

- ❑ Keď blika kontrolka pamäťovej karty, nevyberajte pamäťovú kartu ani tlačiareň nevypínajte.
- ❑ Postupy pri používaní pamäťových kariet sa líšia v závislosti od typu karty. Podrobnosti nájdete v príručke k pamäťovej karte.
- ❑ Používajte len pamäťové karty kompatibilné s tlačiarňou.

Súvisiace informácie

➔ [„Technické údaje o podporovaných pamäťových kartách” na strane 244](#)

Rady a upozornenia týkajúce sa používania displeja LCD

- ❑ Displej LCD môže obsahovať niekoľko malých jasných alebo tmavých bodov a v dôsledku svojich funkcií môže mať nerovnomerný jas. Tento stav je normálny a neznamená žiadne poškodenie.
- ❑ Na čistenie používajte iba suchú a mäkkú handričku. Nepoužívajte tekuté ani chemické čistiace prostriedky.
- ❑ Vonkajší kryt displeja LCD sa môže v prípade silného nárazu zlomiť. V prípade, že sa povrch displeja vyštrbí alebo praskne, obráťte sa na predajcu. Úlomkov sa nedotýkajte a nepokúšajte sa ich odstrániť.

Ochrana vašich osobných údajov

Ak chcete tlačiareň zlikvidovať alebo ju odovzdať niekomu inému, vymažte všetky osobné údaje uložené v pamäti tlačiarne výberom položiek **Nastav. > Obnoviť štand. nastavenia > Všetky nastavenia** na ovládacom paneli.

Základné informácie o tlačiarňi

Názvy dielov a funkcie

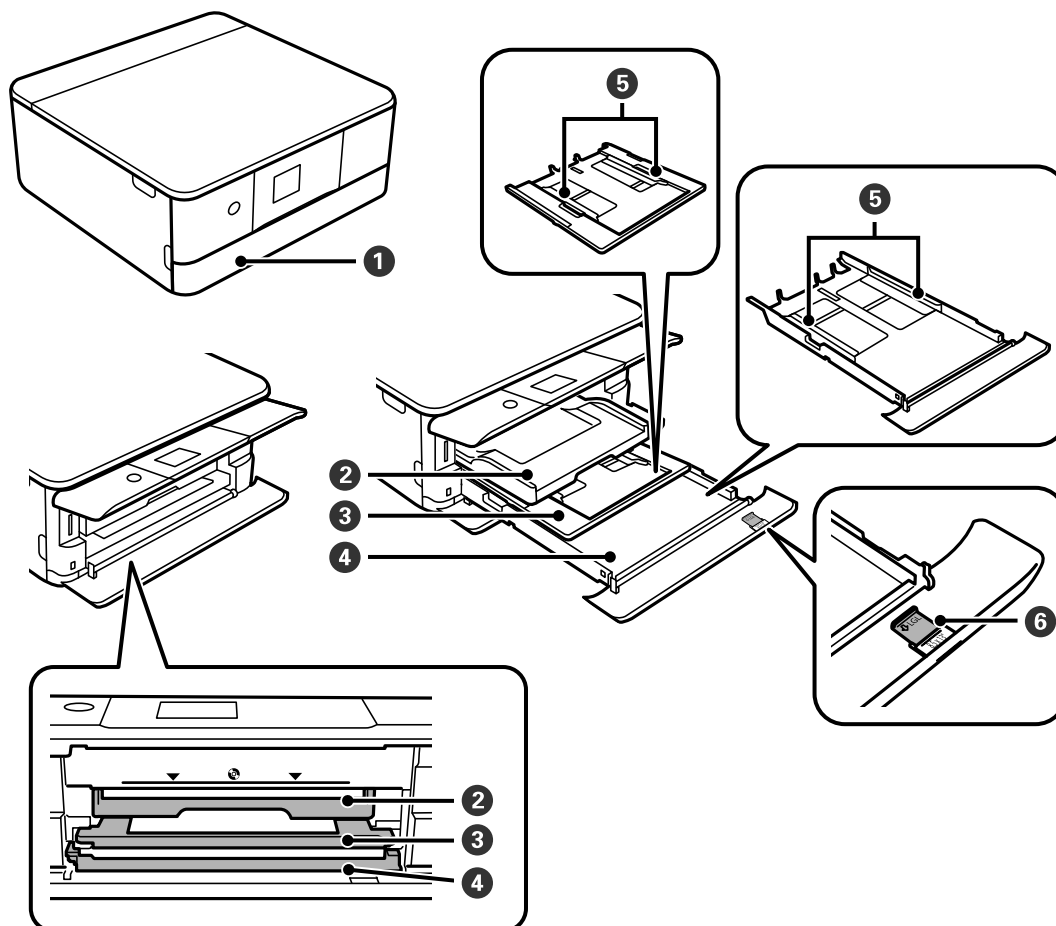

①	Predný kryt	Po otvorení sa vkladá papier do kazety na papier.
②	Výstupný zásobník	Drží vysunutý papier. Ručne vysuňte a zatlačte naspäť do zásobníka.
③	Kazeta na papier 1	Slúži na vloženie papiera.
④	Kazeta na papier 2	Keď tlačíte pomocou aplikácie Epson iPrint, uistite sa, či číslo vytlačené na pravej strane kazety na papier zodpovedá nastaveniu zdroja papiera v aplikácii Epson iPrint.
⑤	Postranná vodiaca lišta	Podávajú papier priamo do tlačiarne. Posuňte ich k hranám papiera.
⑥	Predĺženie lišty na papier	Vysuňte, ak chcete vložiť papier s veľkosťou Legal.

Základné informácie o tlačiarňi

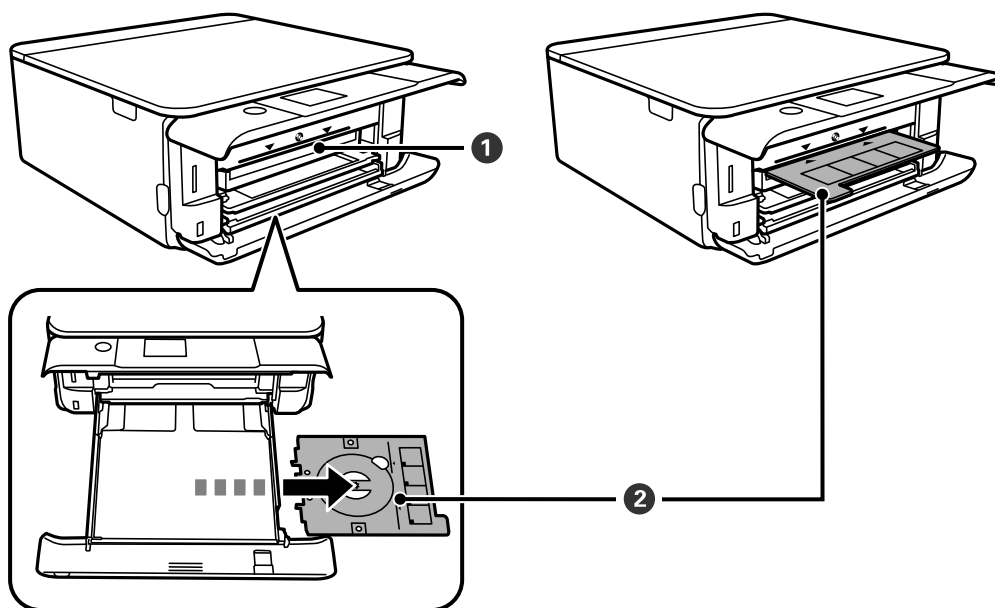

1	Otvor zásuvky CD/DVD	Do tohto otvoru vložte zásuvku na disk CD/DVD, ktorého menovku chcete tlačiť.
2	Zásuvka CD/DVD	Keď tlačíte na disk CD/DVD, vytiahnite ju zo spodnej strany tlačiarne, vložte disk CD/DVD a zasuňte do otvoru na zásuvku na disk CD/DVD. Keď netlačíte na disk CD/DVD, odložte ju v spodnej časti tlačiarne bez vloženého disku CD/DVD.

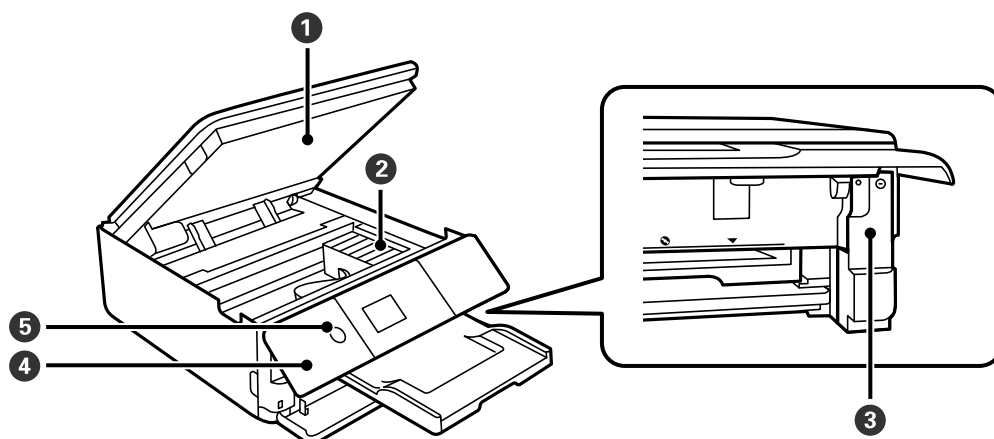

1	Jednotka skenera	Skenuje položené originály. Po otvorení vymeňte atramentové kazety alebo vytiahnite zaseknutý papier. Táto jednotka musí byť zvyčajne zatvorená.
2	Držiak atramentových kaziet	Vložte atramentové kazety. Atrament sa vytlačá z dýz tlačovej hlavy naspodku.
3	Kryt údržbovej kazety	Odoberte ho pri výmene údržbovej kazety. Údržbová kazeta je zásobník, v ktorom sa zhromažďuje malé množstvo zvyškov atramentu počas čistenia alebo tlače.

Základné informácie o tlačiarni

4	Ovládací panel	Označuje stav tlačiarni a umožňuje robiť nastavenia tlače. Môžete zmeniť uhol ovládacieho panela.
5	⏻ (tlačidlo/indikátor napájania)	Umožňuje zapnúť alebo vypnúť tlačiareň. Napájací kábel odpojte, keď kontrolka napájania zhasne.

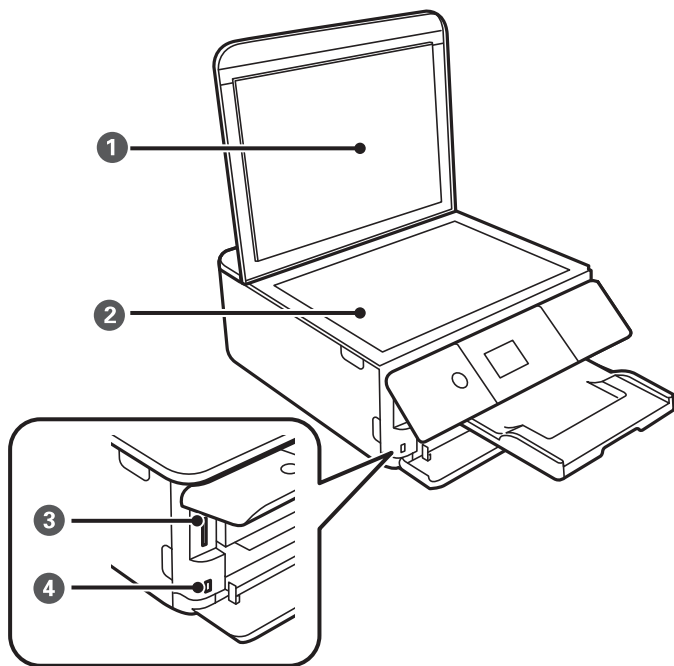

1	Kryt na dokumenty	Blokujú vonkajšie svetlo pri skenovaní.
2	Sklo skenera	Vložte originály.
3	Zásuvka na kartu SD	Vložte pamäťovú kartu.
4	Port USB externého rozhrania	Pripája externé pamäťové zariadenie alebo zariadenie s režimom PictBridge.

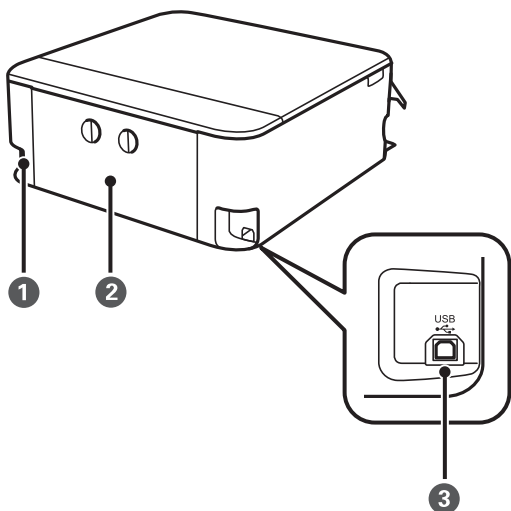

Základné informácie o tlačiarni

❶	Vstup pre striedavý prúd	Slúži na pripojenie napájacieho kábla.
❷	Zadný kryt	Pri odstraňovaní zaseknutého papiera vyberte.
❸	Port USB	Pripája USB kábel na pripojenie k počítaču.

Ovládací panel

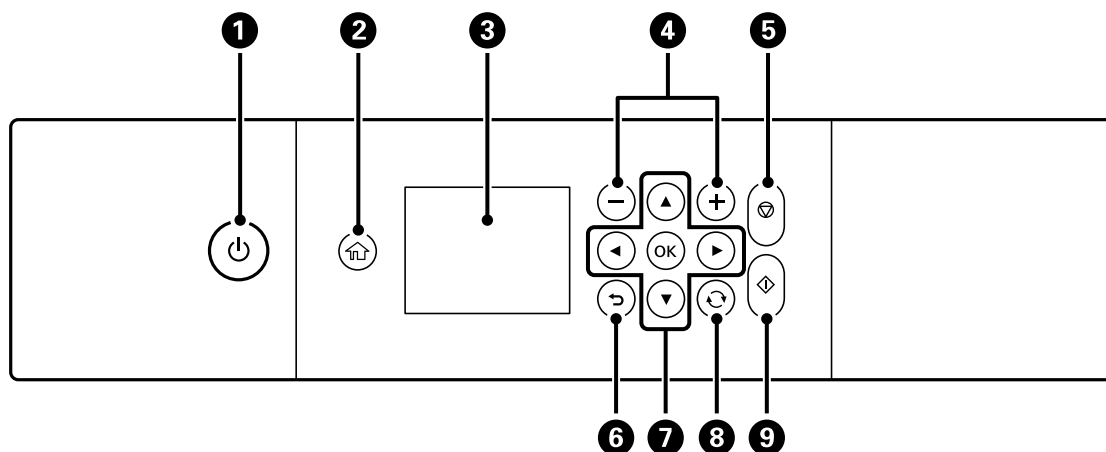

❶	Umožňuje zapnúť alebo vypnúť tlačiareň. Napájací kábel odpojte, keď kontrolka napájania zhasne.
❷	Zobrazuje domovskú obrazovku.
❸	Zobrazuje ponuky a hlásenia. Pomocou tlačidiel na ovládacom paneli vyberte alebo urobte nastavenie.
❹	Výber počtu strán, ktoré sa majú vytlačiť.
❺	Zastaví aktuálnu operáciu.
❻	Slúži na návrat na predchádzajúcu obrazovku.
❼	Pomocou tlačidiel ▲ ▼ ◀ ▶ presuňte zvýraznenie na cieľ a potom stlačením tlačidla OK otvorte vybranú ponuku alebo urobte nastavenie.
❽	Používa sa na rôzne funkcie v závislosti od situácie.
❾	Spustenie činnosti, napr. tlače alebo kopírovania.

Ikony zobrazené na LCD obrazovke



Na displeji LCD sa zobrazujú nasledujúce ikony v závislosti od stavu tlačiarne.

Základné informácie o tlačiarni









Ikony zobrazené na hlavnej obrazovke

	<p>Zobrazuje obrazovku Stav zásob.</p>	
<p>Môžete skontrolovať približné hladiny atramentu a približnú životnosť skrinky údržby. Môžete aj vymeniť atramentové kazety alebo vytlačiť informácie o stave spotrebného materiálu.</p>		
	<p>Zobrazuje stav sieťového pripojenia.</p>	
	<p>Tlačiareň nie je pripojená k bezdrôtovej sieti (Wi-Fi).</p>	
	<p>Tlačiareň vyhľadáva SSID, nie je nastavená IP adresa, prípadne má problém s bezdrôtovou sieťou (Wi-Fi).</p>	
	<p>Tlačiareň je pripojená k bezdrôtovej sieti (Wi-Fi). Počet prúžkov označuje intenzitu signálu pripojenia. Čím viac čiar, tým silnejšie pripojenie.</p>	
	<p>Tlačiareň nie je v režime Wi-Fi Direct (Jednoduchý prístupový bod) pripojená k bezdrôtovej sieti (Wi-Fi).</p>	
	<p>Tlačiareň je pripojená k bezdrôtovej sieti (Wi-Fi) v režime Wi-Fi Direct (Jednoduchý prístupový bod).</p>	
<p>Vyberte, ak chcete zobraziť obrazovku Nastavenia sieťového pripojenia. Toto je odkaz na nasledujúcu ponuku.</p>		
<p>Nastav. > Nastavenia siete > Nastavenie Wi-Fi</p>		
<p><input type="checkbox"/> Keď tlačiareň zatiaľ nie je pripojená k sieti. Vyberte ikonu spôsobu, ktorý chcete použiť na pripojenie, a potom na ďalšej obrazovke vyberte položku Spustiť nastavenie, čím zobrazíte ponuku nastavenia.</p>		
<p><input type="checkbox"/> Keď tlačiareň už je pripojená k sieti. Zobrazuje informácie o nastaveniach siete, ako napríklad IP adresu tlačiarne.</p>		

Základné informácie o tlačiarni

	<p>Označuje, že je pre tlačiareň nastavený režim Tichý režim. Keď je táto funkcia aktivovaná, hluk vydávaný tlačiarňou sa zníži, ale tlač sa môže spomaliť. V závislosti od vybraného typu papiera a kvality tlače sa však nemusí hluk znížiť.</p> <p>Vyberte, ak chcete zmeniť nastavenie. Toto je odkaz na nasledujúcu ponuku.</p> <p>Nastav. > Nastavenia tlačiarny > Tichý režim</p>
	<p>Zobrazuje obrazovku Pomocník. Môžete zobraziť prevádzkové pokyny alebo riešenia problémov.</p>

Ikony spoločné pre jednotlivé obrazovky

   	<p>Obrazovku môžete posúvať do strán alebo nahor a nadol.</p>
	<p>Ruší sa nastavenia a zatvorí sa obrazovka.</p>
	<p>Zobrazuje ďalšie informácie.</p>
	<p>Označuje problém s položkami. Výberom ikony overíte, ako problém vyriešiť.</p> <p>Keď je zobrazené na  na hlavnej obrazovke, znamená to približné hladiny atramentov a že približná servisná životnosť údržbovej kazety sa končí.</p>

Súvisiace informácie

➔ „Možnosti ponuky Nastavenia siete” na strane 183

Konfigurácia základnej obrazovky

Pozrite si konfiguráciu obrazovky na kopírovanie a skenovanie.

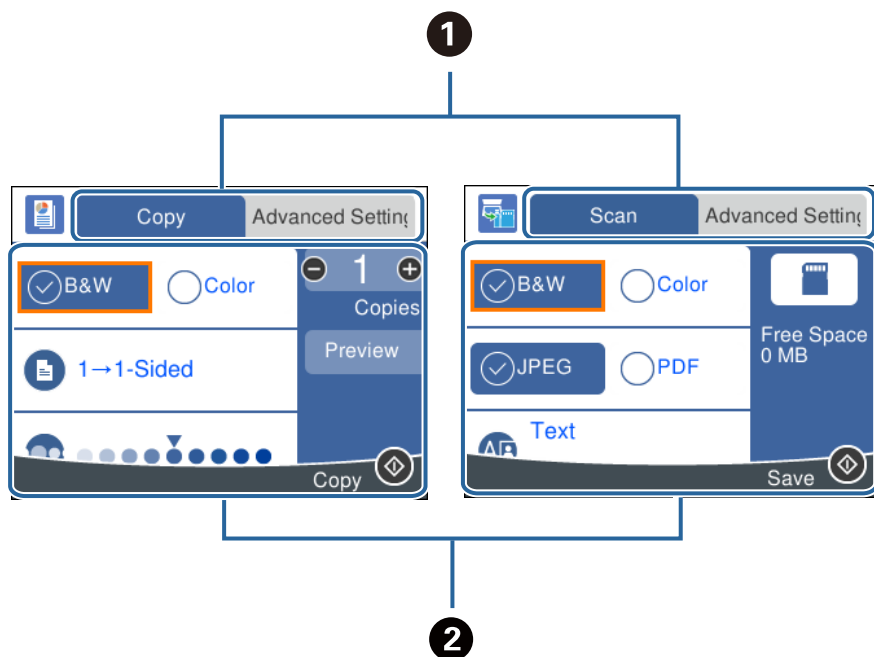

<p>❶</p>	<p>Pomocou kariet je možné prepínať medzi zoznamami nastavení.</p> <p>Na karte naľavo sa zobrazujú často používané položky pre kopírovanie a skenovanie. Na karte Rozšírené nastavenia sa zobrazujú ďalšie položky, ktoré môžete v prípade potreby nastaviť.</p>
<p>❷</p>	<p>Zobrazuje zoznam položiek nastavenia.</p> <p>Urobte nastavenia voľbou položky alebo pridaním značky začiarknutia.</p> <p>Položky zobrazené sivou farbou nie sú k dispozícii. Zvolením položky zistíte, prečo nie je k dispozícii.</p>

Zadávanie znakov

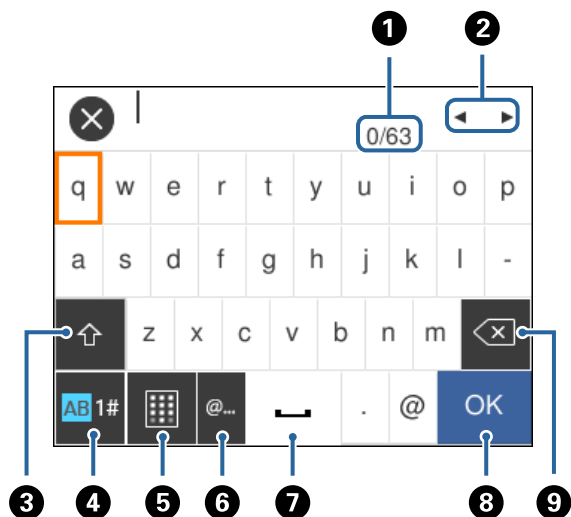

Klávesnica na obrazovke

Pomocou klávesnice na obrazovke môžete zadávať znaky a symboly pri konfigurovaní sieťových nastavení a podobne.



Poznámka:

Dostupné ikony sa líšia v závislosti od položky nastavenia.

1	Signalizuje počet znakov.
2	Presunie kurzor do polohy zadávania.
3	Prepína medzi veľkými a malými písmenami, prípadne medzi číslami a symbolmi. Môžete ich prepínať aj pomocou tlačidla  .
4	Prepína typ znakov. Môžete zadať písmená, číslice, symboly a špeciálne znaky, ako sú napríklad prehlásky a diakritika. Môžete ich prepínať aj pomocou tlačidla  .
5	Slúži na zmenu rozloženia klávesnice.
6	Zadávanie často používaných adries e-mailových domén alebo URL adries zvolením položky.
7	Slúži na zadanie medzery.
8	Zadávanie znakov.
9	Odstráni znak naľavo.

Číselná klávesnica na obrazovke

Pomocou číselnej klávesnice na obrazovke môžete zadávať čísla, napríklad pri zadávaní počtu kópií a podobne.

Základné informácie o tlačiarni

Číselná klávesnica na obrazovke uľahčuje zadávanie veľkých čísiel. Keď zadávate menšie číslo, použite tlačidlá +/-.

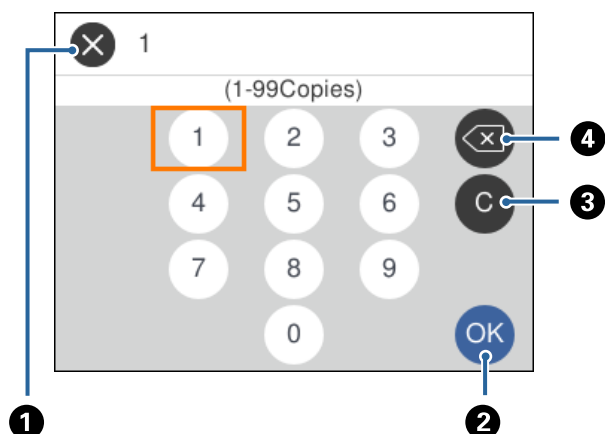

1	Ruší zadávanie a zatvára číselnú klávesnicu na obrazovke.
2	Potvrďuje zadané čísla a zatvára číselnú klávesnicu na obrazovke.
3	Vymaže zadané číslo.
4	Odstráni smerom doľava zadané číslo.

Zobrazenie animácií

Na LCD obrazovke sa môžu zobrazovať animácie pokynov na používanie, ako je napríklad vkladanie papiera alebo vytiahnutie zaseknutého papiera.

- Klepnite na  na hlavnej obrazovke: zobrazí sa obrazovka Pomocníka. Vyberte položku **Ako na to** a potom vyberte, ktoré položky chcete zobrazovať.
- Vyberte položku **Ako na to** v spodnej časti prevádzkovej obrazovky. Zobrazí sa miestna animácia.

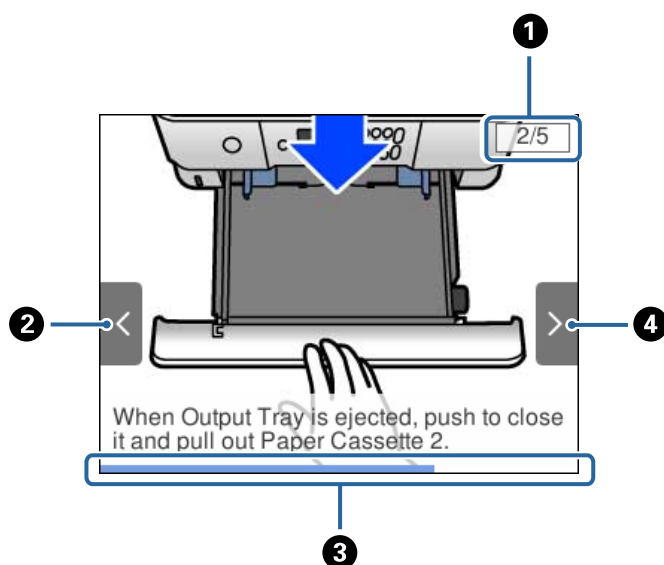

Základné informácie o tlačiarňi

1	Označuje celkový počet krokov a číslo aktuálneho kroku. Hore znázornený príklad ukazuje krok 2 z 5 krokov.
2	Stlačením tlačidla ◀ sa vrátite na predchádzajúci krok.
3	Signalizuje priebeh aktuálneho kroku. Keď lišta priebehu dosiahne koniec, animácia sa opakuje.
4	Stlačením tlačidla ▶ prejdete na ďalší krok.

Zobrazenie ponuky príslušnej činnosti

Tlačiareň automaticky zobrazuje ponuky príslušné danej činnosti. Ak chcete zastaviť funkciu, deaktivujte nastavenie **Režim automatického výberu**.

Nastav. > Funkcie vodiaceho prvku > Režim automatického výberu

- Vložte externé pamäťové zariadenie, napríklad pamäťovú kartu alebo USB zariadenie.

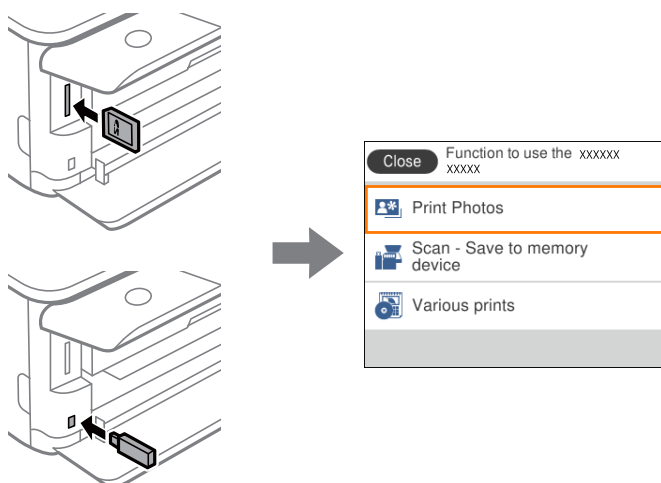

Súvisiace informácie

- ➔ „Možnosti ponuky Funkcie vodiaceho prvku“ na strane 185

Nastavenia siete

Typy sieťového pripojenia

Môžete použiť nasledujúce spôsoby pripojenia.

Pripojenie cez Wi-Fi

Pripojte tlačiareň a počítač alebo inteligentné zariadenie k bezdrôtovému smerovaču. Toto je typický spôsob pripojenia pre domáce a firemné siete, kde sú počítače pripojené cez sieť Wi-Fi prostredníctvom bezdrôtového smerovača.

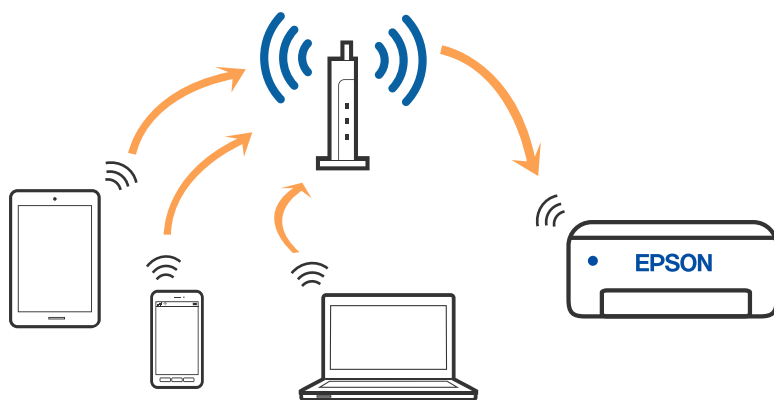

Súvisiace informácie

- ➔ „Pripojenie k počítaču” na strane 27
- ➔ „Pripojenie k inteligentnému zariadeniu” na strane 28
- ➔ „Vytvorenie nastavení siete Wi-Fi z tlačiarne” na strane 37

Pripojenie v režime Wi-Fi Direct (Jednoduchý prístupový bod)

Použite tento spôsob pripojenia, keď nepoužívate Wi-Fi doma alebo vo firme, prípadne ak chcete pripojiť tlačiareň k inteligentnému zariadeniu priamo. V tomto režime funguje tlačiareň ako bezdrôtový smerovač a môžete k nej

Nastavenia siete

pripojiť zariadenia bez toho, aby ste používali bežný bezdrôtový smerovač. Zariadenia priamo pripojené k tlačiarne však nemôžu prostredníctvom tlačiarne medzi sebou komunikovať.

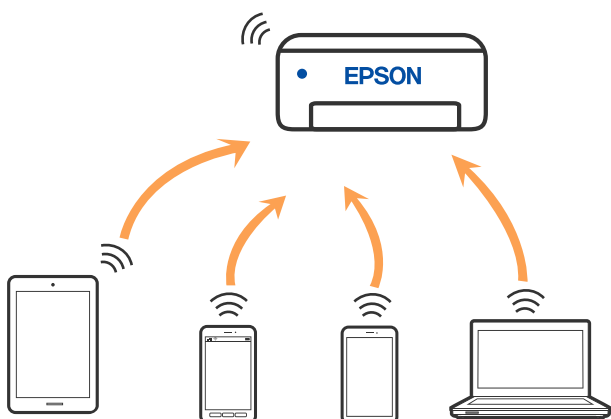

Tlačiareň môže byť pripojená cez Wi-Fi a v režime Wi-Fi Direct (Jednoduchý prístupový bod) súčasne. Ak však spustíte sieťové pripojenie v režime Wi-Fi Direct (Jednoduchý prístupový bod), keď je tlačiareň pripojená cez Wi-Fi, pripojenie cez Wi-Fi sa preruší.

Súvisiace informácie

➔ „Vytvorenie nastavení pripojenia v režime Wi-Fi Direct (Jednoduchý prístupový bod)” na strane 42

Pripojenie k počítaču

Pri pripájaní tlačiarne k počítaču odporúčame použiť inštalčný program. Inštalčný program môžete spustiť jedným z nasledujúcich spôsobov.

Nastavenie z webovej stránky

Otvorte nasledujúcu webovú stránku a potom zadajte názov výrobku. Prejdite na položku **Nastavenie** a potom spustite nastavenie.

<http://epson.sn>

Nastavenie pomocou disku so softvérom (len pre modely, ku ktorým je priložený disk so softvérom a pre používateľov s počítačmi so systémom Windows vybavenými diskovými jednotkami)

Vložte do počítača disk so softvérom a potom postupujte podľa pokynov na obrazovke.

Výber spôsobov pripojenia

Postupujte podľa pokynov na obrazovke, kým sa nezobrazí nasledujúca obrazovka. Potom vyberte spôsob pripojenia tlačiarne k počítaču.

Nastavenia siete

Vyberte typ pripojenia a potom kliknite na tlačidlo **Ďalej**.

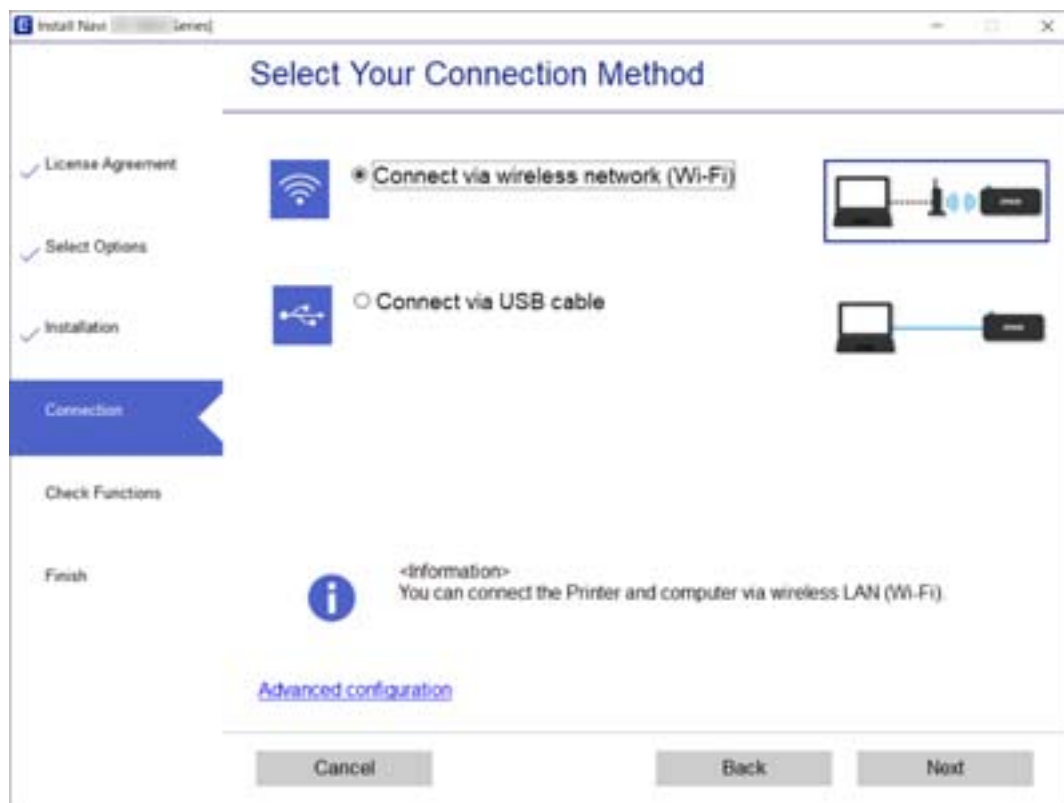

Postupujte podľa pokynov na obrazovke.

Pripojenie k inteligentnému zariadeniu

Pripojenie k inteligentnému zariadeniu cez bezdrôtový smerovač

Keď pripojíte tlačiareň k rovnakej sieti Wi-Fi (SSID) ako inteligentné zariadenie, môžete tlačiareň používať z inteligentného zariadenia. Ak chcete používať tlačiareň z inteligentného zariadenia, nastavte z nasledujúcej webovej stránky. Otvorte webovú stránku z inteligentného zariadenia, ktoré chcete pripojiť k tlačiarňi.

<http://epson.sn> > Nastavenie

Poznámka:

Ak chcete pripojiť počítač a inteligentné zariadenie k tlačiarňi súčasne, odporúčame pripojiť najprv k počítaču.

Pripojenie k zariadeniam iPhone alebo iPad (zariadenia so systémom iOS) pomocou Wi-Fi Direct

Tento spôsob umožňuje priame pripojenie tlačiarne k zariadeniam iPhone alebo iPad bez bezdrôtového smerovača. Na používanie tejto funkcie sa vyžadujú nasledujúce podmienky. Ak vaše prostredie nespĺňa tieto podmienky, môžete vykonať pripojenie cez výber možnosti **Zariadenia s iným OS**. Podrobnosti o pripojení nájdete na nižšie uvedenom odkaze so súvisiacimi informáciami.

iOS 11 alebo novšie

Nastavenia siete

- Použitie štandardnej aplikácie fotoaparátu na skenovanie QR kódu
- Verzia Epson iPrint 7.0 alebo novšia

Aplikácia Epson iPrint sa používa na tlač z inteligentného zariadenia. Aplikáciu Epson iPrint nainštalujte do inteligentného zariadenia vopred.

Poznámka:

Tieto nastavenia je potrebné vykonať pre tlačiareň a inteligentné zariadenie, ku ktorému sa chcete pripojiť, len raz. Kým nevypnete funkciu Wi-Fi Direct alebo neobnovíte sieťové nastavenia na ich predvolené nastavenia, nemusíte tieto nastavenia vykonávať znova.

1. Na domovskej obrazovke vyberte možnosť **Pripojenie smartfónu**.

Ak chcete vybrať položku, presuňte sa na položku pomocou tlačidiel ▲ ▼ ◀ ▶ a potom stlačte tlačidlo OK.

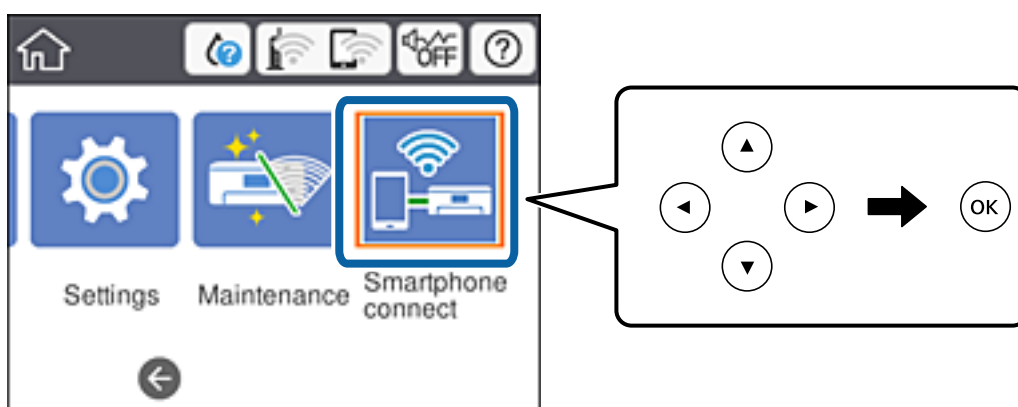

2. Vyberte položku **Spustiť nastavenie**.
3. Vyberte položku **iOS**.

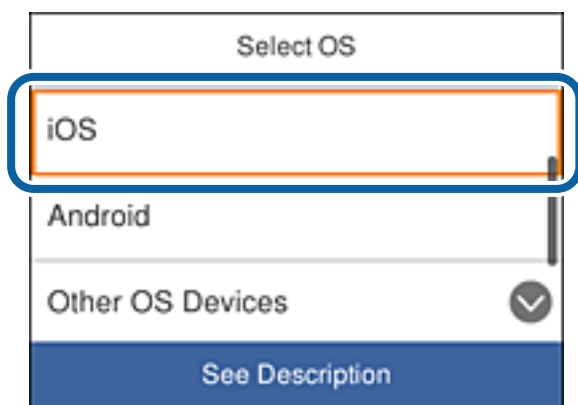

Nastavenia siete

Na ovládacom paneli tlačiarne sa zobrazuje QR kód.



- Spustíte štandardnú aplikáciu fotoaparátu na zariadení iPhone alebo iPad a potom naskenujete QR kód zobrazený na ovládacom paneli tlačiarne.

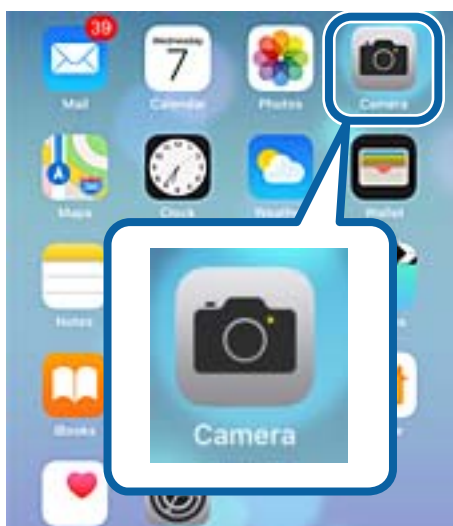

Použite aplikáciu Fotoaparát pre iOS 11 alebo novší. Tlačiareň nemožno pripojiť pomocou aplikácie Fotoaparát pre iOS 10 alebo starší. Tiež sa nemožno pripojiť pomocou aplikácie na skenovanie QR kódov. Ak sa nemôžete pripojiť, posuňte po obrazovke na ovládacom paneli tlačiarne a potom vyberte položku **Zariadenia s iným OS**. Podrobnosti o pripojení nájdete na nižšie uvedenom odkaze so súvisiacimi informáciami.

- Ťuknite na správu zobrazenú na obrazovke inteligentného zariadenia.

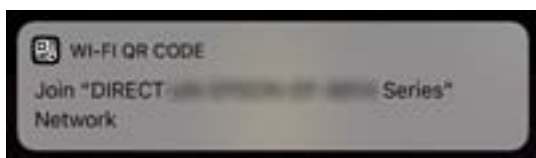

Nastavenia siete

6. Ťuknite na možnosť **Pripojiť**.

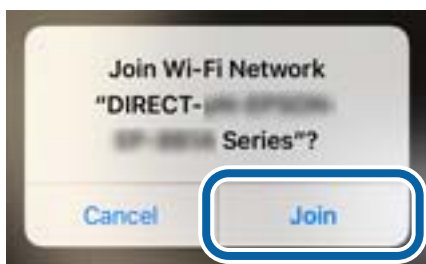

7. Na ovládacom paneli tlačiarne vyberte možnosť **Ďalej**.
8. Na zariadení iPhone alebo iPad, spustíte aplikáciu Epson iPrint.



9. Na obrazovke aplikácie Epson iPrint ťuknite na možnosť **Printer is not selected..**
10. Vyberte tlačiareň, ku ktorej sa chcete pripojiť.



Nastavenia siete

Na výber tlačiarne si pozrite informácie zobrazené na ovládacom paneli tlačiarne.

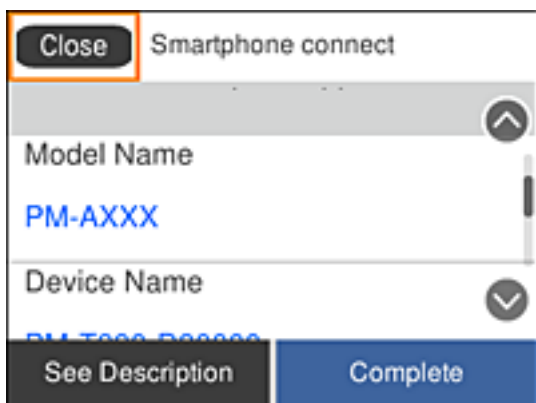

11. Na ovládacom paneli tlačiarne vyberte možnosť **Dokonč.**

V prípade inteligentných zariadení, ktoré boli pripojené k tlačiarne už skôr, vyberte na obrazovke Wi-Fi inteligentného zariadenia názov siete (SSID), aby ste ich pripojili znova.

Súvisiace informácie

➔ „Pripojenie k zariadeniam s iným systémom ako iOS a Android pomocou funkcie Wi-Fi Direct“ na strane 34

Pripojenie k zariadeniam Android pomocou funkcie Wi-Fi Direct

Tento spôsob umožňuje priame pripojenie tlačiarne k zariadeniu Android bez bezdrôtového smerovača. Na používanie tejto funkcie sa vyžadujú nasledujúce podmienky.

- Android 4.4 alebo novší
- Verzia Epson iPrint 7.0 alebo novšia

Aplikácia Epson iPrint sa používa na tlač z inteligentného zariadenia. Aplikáciu Epson iPrint nainštalujte do inteligentného zariadenia vopred.

Poznámka:

Tieto nastavenia je potrebné vykonať pre tlačiareň a inteligentné zariadenie, ku ktorému sa chcete pripojiť, len raz. Kým nevypnete funkciu Wi-Fi Direct alebo neobnovíte sieťové nastavenia na ich predvolené nastavenia, nemusíte tieto nastavenia vykonávať znova.

Nastavenia siete

1. Na domovskej obrazovke vyberte možnosť **Pripojenie smartfónu**.

Ak chcete vybrať položku, presuňte sa na položku pomocou tlačidiel ▲▼◀▶ a potom stlačte tlačidlo OK.

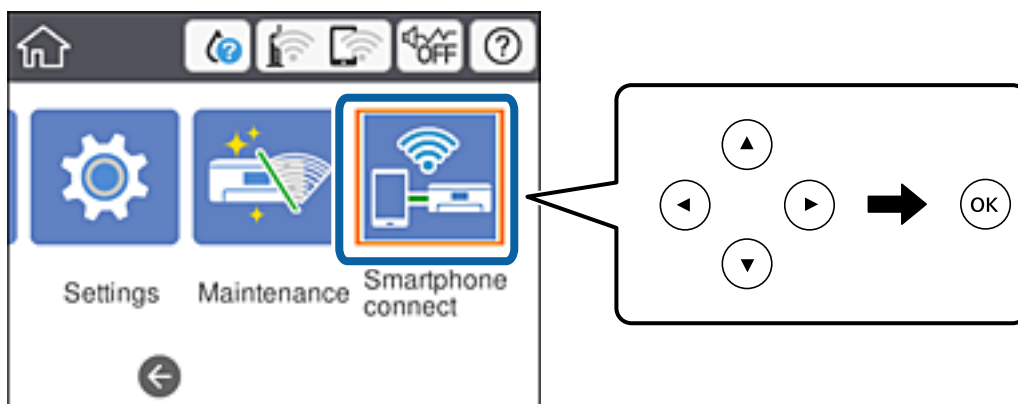

2. Vyberte položku **Spustiť nastavenie**.
3. Vyberte položku **Android**.

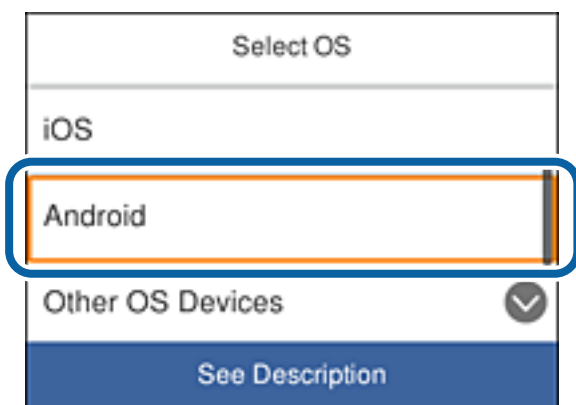

4. Spustíte aplikáciu Epson iPrint v inteligentnom zariadení.



5. Na obrazovke aplikácie Epson iPrint ťuknite na možnosť **Printer is not selected..**

Nastavenia siete

6. Na obrazovke aplikácie Epson iPrint vyberte tlačiareň, ku ktorej sa chcete pripojiť.

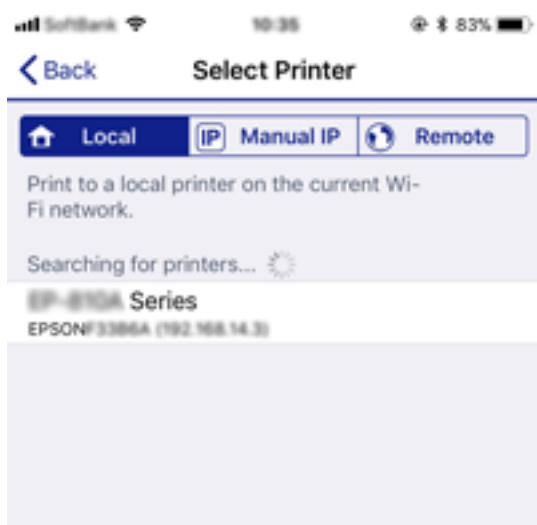

Na výber tlačiarne si pozrite informácie zobrazené na ovládacom paneli tlačiarne.

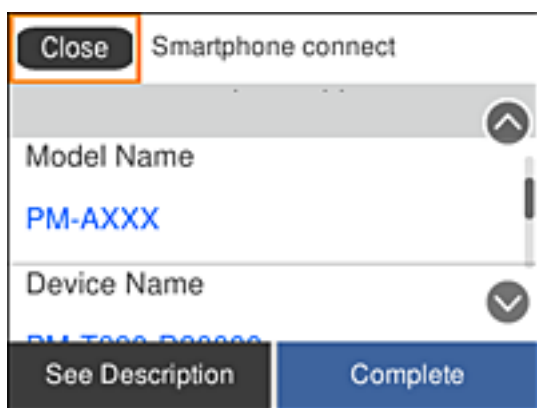

Poznámka:

V závislosti od zariadenia Android sa tlačiarne nemusia zobrazovať. Ak sa tlačiarne nezobrazujú, pripojte sa cez výber možnosti **Zariadenia s iným OS**. Súvisiace informácie o pripojení nájdete na nižšie uvedenom odkaze.

7. Keď sa zobrazí obrazovka zariadenia na schválenie pripojenia, vyberte možnosť **Schváliť**.
8. Na ovládacom paneli tlačiarne vyberte možnosť **Dokonč.**

V prípade inteligentných zariadení, ktoré boli pripojené k tlačiarňi už skôr, vyberte na obrazovke Wi-Fi inteligentného zariadenia názov siete (SSID), aby ste ich pripojili znova.

Súvisiace informácie

➔ „Pripojenie k zariadeniam s iným systémom ako iOS a Android pomocou funkcie Wi-Fi Direct“ na strane 34

Pripojenie k zariadeniam s iným systémom ako iOS a Android pomocou funkcie Wi-Fi Direct

Tento spôsob umožňuje priame pripojenie tlačiarne k inteligentným zariadeniam bez bezdrôtového smerovača.

Nastavenia siete

Poznámka:

Tieto nastavenia je potrebné vykonať pre tlačiareň a inteligentné zariadenie, ku ktorému sa chcete pripojiť, len raz. Kým nevypnete funkciu Wi-Fi Direct alebo neobnovíte sieťové nastavenia na ich predvolené nastavenia, nemusíte tieto nastavenia vykonávať znova.

1. Na domovskej obrazovke vyberte možnosť **Pripojenie smartfónu**.

Ak chcete vybrať položku, presuňte sa na položku pomocou tlačidiel ▲▼◀▶ a potom stlačte tlačidlo OK.

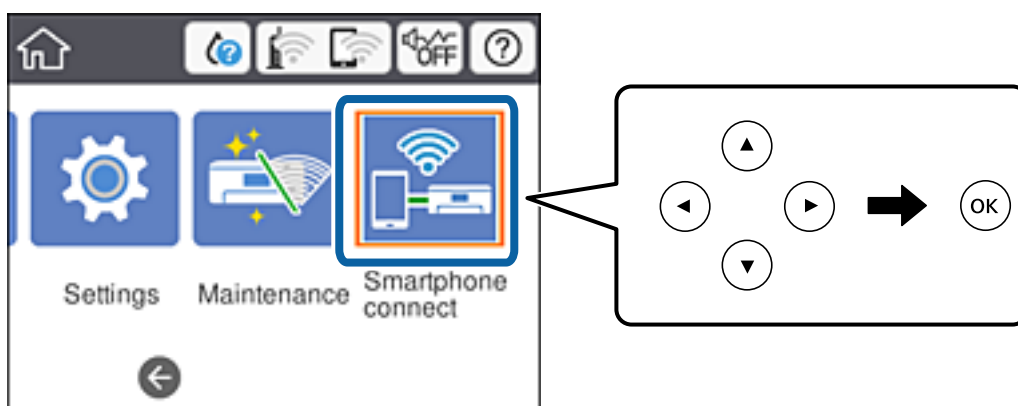

2. Vyberte položku **Spustiť nastavenie**.
3. Vyberte položku **Zariadenia s iným OS**.

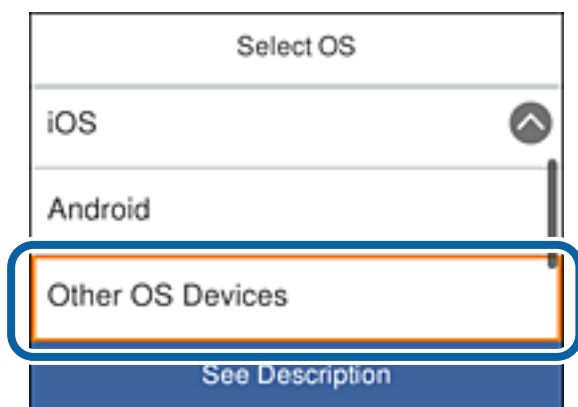

Zobrazí sa Názov siete (SSID) a Heslo pre Wi-Fi Direct pre tlačiareň.

Nastavenia siete

- Na obrazovke Wi-Fi inteligentného zariadenia vyberte identifikátor SSID zobrazený na ovládacom paneli tlačiarne a potom zadajte heslo.

Snímka obrazovky ukazuje príklad na zariadení iPhone.

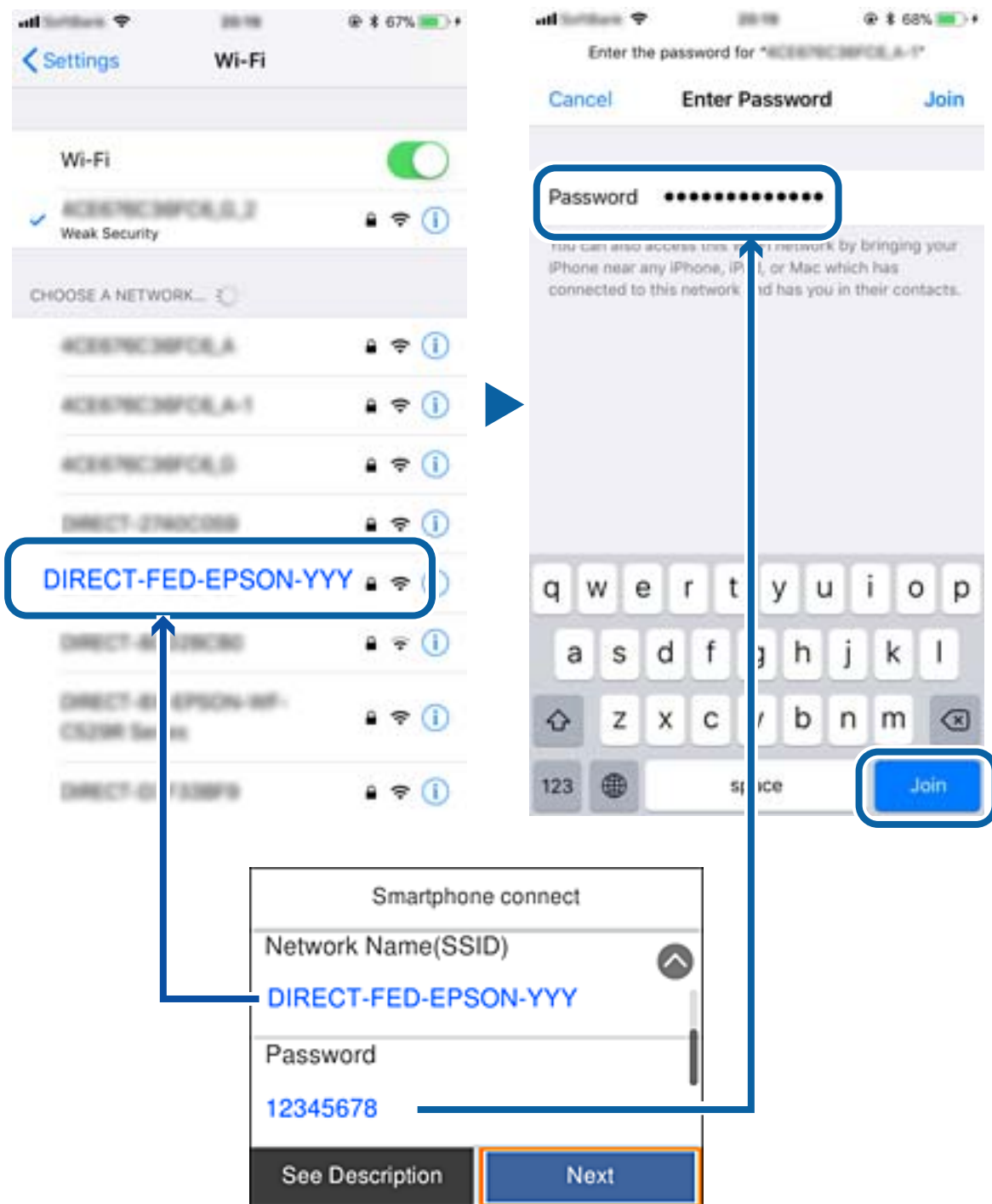

- Na ovládacom paneli tlačiarne vyberte možnosť **Ďalej**.

Nastavenia siete

- Spustíte aplikáciu Epson iPrint v inteligentnom zariadení.



- Na obrazovke aplikácie Epson iPrint ťuknite na možnosť **Printer is not selected.**
- Vyberte tlačiareň, ku ktorej sa chcete pripojiť.

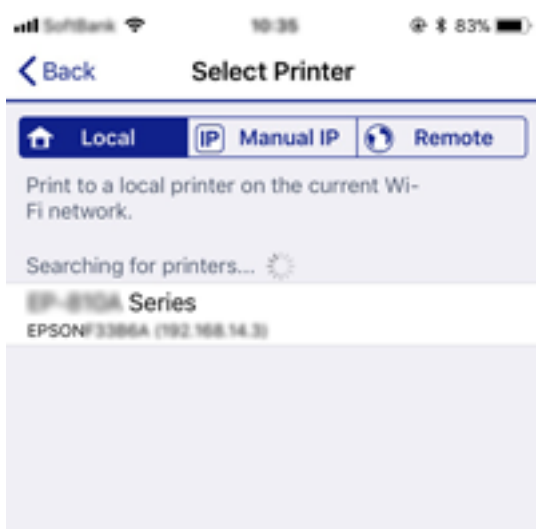

Na výber tlačiarne si pozrite informácie zobrazené na ovládacom paneli tlačiarne.

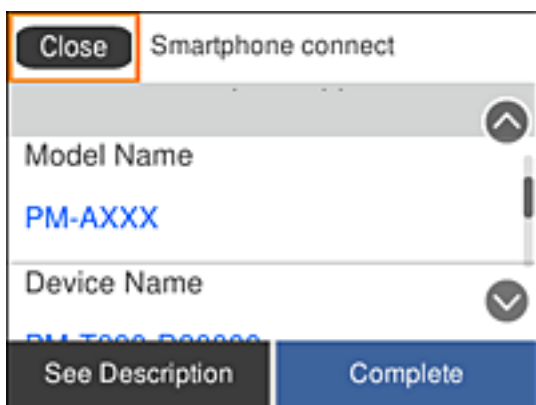

- Na ovládacom paneli tlačiarne vyberte možnosť **Dokonč.**

V prípade inteligentných zariadení, ktoré boli pripojené k tlačiarne už skôr, vyberte na obrazovke Wi-Fi inteligentného zariadenia názov siete (SSID), aby ste ich pripojili znova.

Vytvorenie nastavení siete Wi-Fi z tlačiarne

Nastavenia siete môžete vytvoriť z ovládacieho panela tlačiarne viacerými spôsobmi. Vyberte spôsob pripojenia, ktorý vyhovuje prostrediu a podmienkam, ktoré používate.

Nastavenia siete

Ak poznáte údaje bezdrôtového smerovača, ako je napríklad SSID a heslo, môžete urobiť nastavenia ručne.

Ak bezdrôtový smerovač podporuje funkciu WPS, môžete urobiť nastavenia pomocou tlačidla Push Setup.

Po pripojení tlačiarne k sieti pripojte k tlačiarňi zo zariadenia, ktoré chcete používať (počítač, inteligentné zariadenie, tablet atď.).

Ak chcete použiť pevnú IP adresu, vykonajte rozšírené nastavenia siete.

Súvisiace informácie

- ➔ „Nastavenia siete Wi-Fi zadaním SSID a hesla” na strane 38
- ➔ „Nastavenie siete Wi-Fi tlačidlom (WPS)” na strane 39
- ➔ „Nastavenie Wi-Fi kódom PIN (WPS)” na strane 41
- ➔ „Vytvorenie nastavení pripojenia v režime Wi-Fi Direct (Jednoduchý prístupový bod)” na strane 42
- ➔ „Vytvorenie rozšírených nastavení siete” na strane 43

Nastavenia siete Wi-Fi zadaním SSID a hesla

Z ovládacieho panela tlačiarne môžete nastaviť sieť Wi-Fi na pripojenie k bezdrôtovému smerovaču. Ak chcete použiť tento spôsob, je potrebné vedieť SSID a heslo pre bezdrôtový smerovač.

Poznámka:

Ak používate bezdrôtový smerovač s jeho predvolenými nastaveniami, SSID a heslo sú na štítku. Ak nepoznáte SSID a heslo, pozrite dokumentáciu priloženú k bezdrôtovému smerovaču.

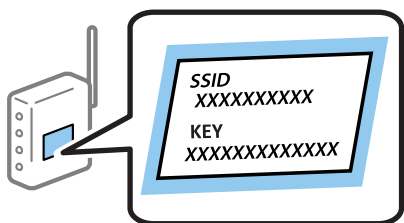

1. Na hlavnej obrazovke vyberte  .

Ak chcete vybrať položku, presuňte sa na položku pomocou tlačidiel ▲ ▼ ◀ ▶ a potom stlačte tlačidlo OK.

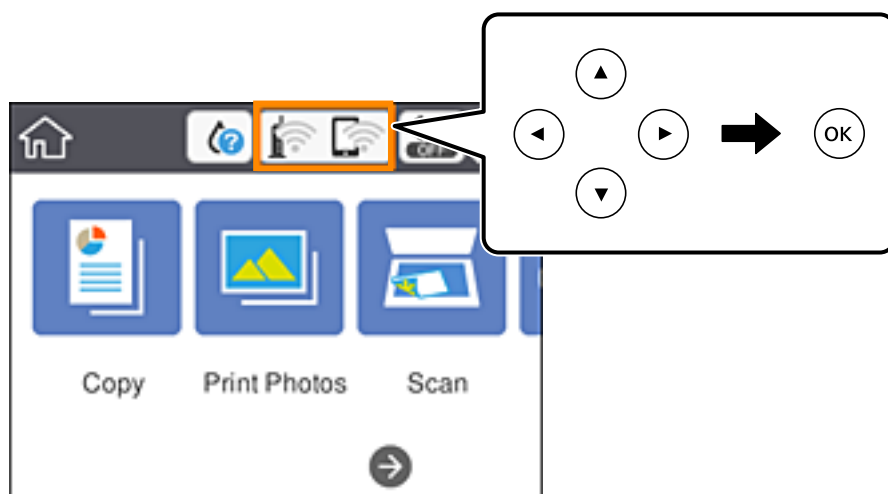

Nastavenia siete

2. Vyberte možnosť **Wi-Fi (odpor.)**.



3. Stlačte tlačidlo OK.

Ak je už sieťové pripojenie nastavené, zobrazia sa podrobnosti o pripojení. Vyberte možnosť **Zmeniť nastavenia** a zmeňte nastavenia.

4. Vyberte možnosť **Spríevodca nastavením Wi-Fi**.

5. Vyberte SSID pre bezdrôtový smerovač.

Poznámka:

- Ak SSID, ku ktorému chcete pripojiť, nie je na ovládacom paneli tlačiarne zobrazené, stlačte tlačidlo , čím zoznam aktualizujete. Ak sa stále nezobrazuje, stlačte tlačidlo  a potom zadajte SSID priamo.
- Ak nepoznáte názov siete (SSID), skontrolujte, či táto informácia nie je napísaná na štítku na bezdrôtovom smerovači. Ak používate bezdrôtový smerovač s jeho predvolenými nastaveniami, použite SSID na štítku. Ak neviete tieto informácie nájsť, pozrite dokumentáciu priloženú k bezdrôtovému smerovaču.

6. Stlačte tlačidlo OK a potom zadajte heslo.

Poznámka:

- V hesle sa rozlišujú malé a veľké písmená.
- Ak nepoznáte heslo, skontrolujte, či táto informácia nie je napísaná na štítku na bezdrôtovom smerovači. Na štítku môže byť heslo napísané ako „Network Key“, „Wireless Password“ atď. Ak používate bezdrôtový smerovač s jeho predvolenými nastaveniami, použite heslo napísané na štítku.

7. Keď ste nastavenie dokončili, vyberte tlačidlo OK.

8. Skontrolujte nastavenia a potom vyberte položku **Spustiť nastavenie**.

9. Pre dokončenie vyberte položku **Zrušiť**.

Poznámka:

Ak sa nepodarí pripojiť, vložte obyčajný papier s veľkosťou A4 a potom vyberte položku **Vytlačiť kontrolnú správu** vytlačte správu o pripojení.

10. Stlačte tlačidlo .

Súvisiace informácie

- ➔ [„Zadávanie znakov“ na strane 23](#)
- ➔ [„Kontrola stavu sieťového pripojenia“ na strane 44](#)
- ➔ [„Keď nemôžete urobiť nastavenia siete“ na strane 220](#)

Nastavenie siete Wi-Fi tlačidlom (WPS)

Sieť Wi-Fi môžete nastaviť automaticky stlačením tlačidla na bezdrôtovom smerovači. Ak sú splnené nasledujúce podmienky, môžete nastaviť pomocou tohto spôsobu.

- Bezdrôtový smerovač je kompatibilný s funkciou WPS (Wi-Fi Protected Setup).
- Aktuálne pripojenie Wi-Fi bolo nadviazané stlačením tlačidla na bezdrôtovom smerovači.

Nastavenia siete

Poznámka:

Ak neviete tlačidlo nájsť, prípadne nastavujete pomocou softvéru, pozrite si dokumentáciu dodanú s bezdrôtovým smerovačom.

1. Na hlavnej obrazovke vyberte .

Ak chcete vybrať položku, presuňte sa na položku pomocou tlačidiel ▲ ▼ ◀ ▶ a potom stlačte tlačidlo OK.

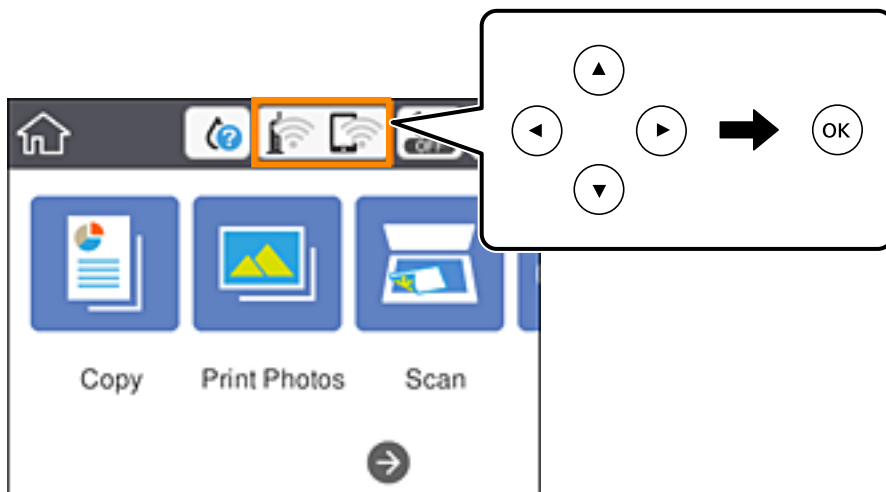

2. Vyberte možnosť **Wi-Fi (odpor.)**.
3. Stlačte tlačidlo OK.
Ak je už sieťové pripojenie nastavené, zobrazia sa podrobnosti o pripojení. Vyberte možnosť **Zmeniť nastavenia** a zmeňte nastavenia.
4. Vyberte možnosť **Nastavenie tlačidla (WPS)**.
5. Podržte stlačené tlačidlo [WPS] na bezdrôtovom smerovači, kým nezačne indikátor zabezpečenia blikať.

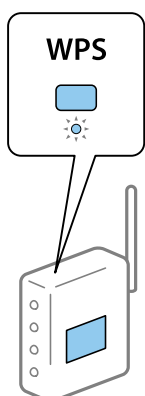

Ak neviete, kde je tlačidlo [WPS], prípadne nie sú na bezdrôtovom smerovači žiadne tlačidlá, pozrite si dokumentáciu dodávanú k bezdrôtovému smerovaču, kde nájdete podrobnosti.

6. Na tlačiarni stlačte tlačidlo OK.
7. Zatvorte obrazovku.
Po určitom čase sa obrazovka automaticky zatvorí.

Nastavenia siete

Poznámka:

Ak sa nepodarí pripojiť, reštartujte bezdrôtový smerovač, premiestnite ho bližšie k tlačiarni a skúste to znova. Ak to stále nefunguje, vytačte správu o sieťovom pripojení a pozrite riešenie.

8. Stlačte tlačidlo .





Súvisiace informácie

- ➔ „Kontrola stavu sieťového pripojenia” na strane 44
- ➔ „Keď nemôžete urobiť nastavenia siete” na strane 220

Nastavenie Wi-Fi kódom PIN (WPS)

Môžete automaticky pripojiť k bezdrôtovému smerovaču pomocou kódu PIN. Týmto spôsobom nastavte, ak bezdrôtový smerovač podporuje funkciu WPS (Wi-Fi Protected Setup). Pomocou počítača zadajte kód PIN do bezdrôtového smerovača.

1. Na hlavnej obrazovke vyberte  .

Ak chcete vybrať položku, presuňte sa na položku pomocou tlačidiel     a potom stlačte tlačidlo OK.

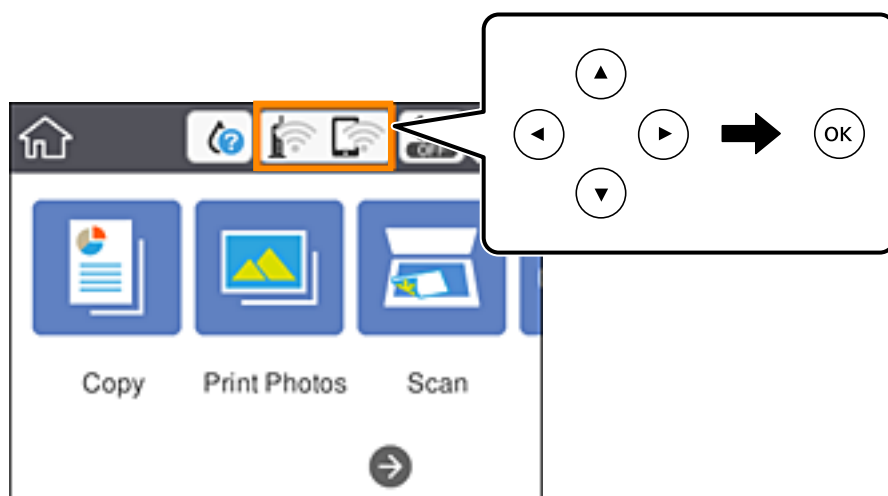

2. Vyberte možnosť **Wi-Fi (odpor.)**.

3. Stlačte tlačidlo OK.

Ak je už sieťové pripojenie nastavené, zobrazia sa podrobnosti o pripojení. Vyberte možnosť **Zmeniť nastavenia** a zmeňte nastavenia.

4. Vyberte položky **Iné > Nastavenie kódu PIN (WPS)**.

5. Pomocou počítača zadajte v časovom limite dvoch minút do bezdrôtového smerovača kód PIN (osemciferné číslo) zobrazené na ovládacom paneli tlačiarnie.

Poznámka:

Pozrite si dokumentáciu k bezdrôtovému smerovaču, kde nájdete ďalšie podrobnosti o zadávaní kódu PIN.

6. Na tlačiarni stlačte tlačidlo OK.

Nastavenia siete

- Zatvorte obrazovku.

Po určitom čase sa obrazovka automaticky zatvorí.

Poznámka:

Ak sa nepodarí pripojiť, reštartujte bezdrôtový smerovač, premiestnite ho bližšie k tlačiarni a skúste to znova. Ak to stále nefunguje, vytlačte správu o pripojení a pozrite riešenie.

- Stlačte tlačidlo .





Súvisiace informácie

- ➔ „Kontrola stavu sieťového pripojenia” na strane 44
- ➔ „Keď nemôžete urobiť nastavenia siete” na strane 220

Vytvorenie nastavení pripojenia v režime Wi-Fi Direct (Jednoduchý prístupový bod)

Tento spôsob umožňuje pripojiť tlačiareň priamo k zariadeniam bez bezdrôtového smerovača. Tlačiareň funguje ako bezdrôtový smerovač.

- Na hlavnej obrazovke vyberte  | .

Ak chcete vybrať položku, presuňte sa na položku pomocou tlačidiel     a potom stlačte tlačidlo OK.

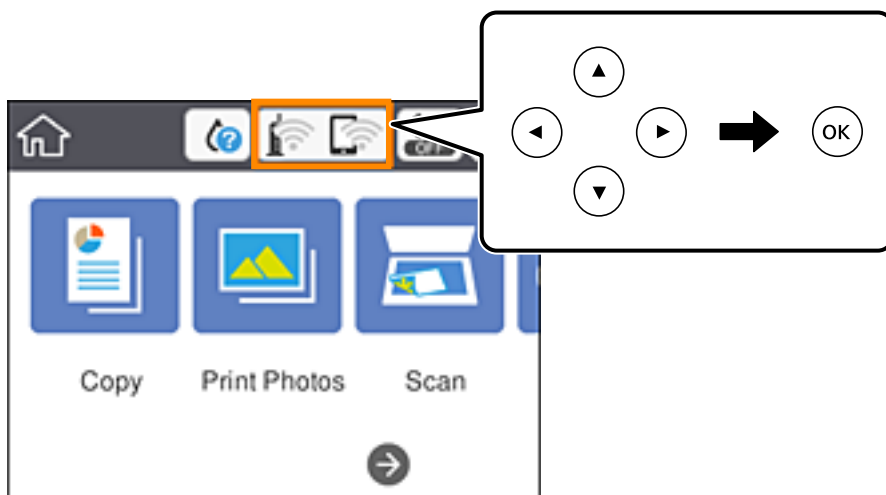

2. Vyberte možnosť **Wi-Fi Direct**.

3. Stlačte tlačidlo OK.

Ak ste urobili nastavenia Wi-Fi Direct (Jednoduchý prístupový bod), zobrazujú sa podrobné informácie o pripojení. Prejdite na 5. krok.

4. Stlačením tlačidla OK začnite robiť nastavenia.

5. Skontrolujte SSID a heslo, ktoré sú zobrazené na ovládacom paneli tlačiarnie.

Na obrazovke sieťového pripojenia na počítači alebo na obrazovke Wi-Fi na inteligentnom zariadení vyberte SSID zobrazené na ovládacom paneli tlačiarnie, ktorú chcete pripojiť.

Nastavenia siete

- Na počítači alebo inteligentnom zariadení zadajte heslo, ktoré je zobrazené na ovládacom paneli tlačiarne.

Poznámka:

Keď povolíte režim Wi-Fi Direct, zostane aktívovaný, kým neobnovíte predvolené nastavenia siete a nedeaktivujete režim Wi-Fi Direct.





- Po nadviazaní pripojenia vyberte na ovládacom paneli tlačiarne tlačidlo **Zrušiť**.
- Stlačte tlačidlo .

Súvisiace informácie

- ➔ „Kontrola stavu sieťového pripojenia” na strane 44
- ➔ „Keď nemôžete urobiť nastavenia siete” na strane 220

Vytvorenie rozšírených nastavení siete

Môžete zmeniť názov sieťového zariadenia, nastavenie protokolu TCP/IP, server proxy atď. Pred vykonávaním zmien skontrolujte prostredie siete.

- Na hlavnej obrazovke vyberte položku **Nastav.**
Ak chcete vybrať položku, presuňte sa na položku pomocou tlačidiel     a potom stlačte tlačidlo OK.
- Vyberte položky **Nastavenia siete > Rozšírené**.
- Vyberte položku ponuky pre nastavenia a potom vyberte alebo zadajte hodnoty nastavení.
- Vyberte možnosť **Spustiť nastavenie**.

Súvisiace informácie

- ➔ „Položky nastavenia pre Rozšírené nastavenia siete” na strane 43

Položky nastavenia pre Rozšírené nastavenia siete

Vyberte položku ponuky pre nastavenia a potom vyberte alebo zadajte hodnoty nastavení.

- Názov zariadenia**
Môžete zadať nasledujúce znaky.
 - Limit znakov: 2 až 15 (je potrebné zadať aspoň 2 znaky)
 - Použiteľné znaky: A až Z, a až z, 0 až 9, -.
 - Navrchu nie je možné použiť znaky 0 až 9 a -.
 - Znaky, ktoré nie je možné použiť na konci: -

Nastavenia siete

TCP/IP

Automaticky

Vyberte, keď používate prístupový bod doma, prípadne chcete povoliť, aby bola IP adresa získaná automaticky funkciou DHCP.

Ručne

Vyberte, keď nechcete meniť IP adresu tlačiarne. Zadajte adresy pre položky IP adresa, Maska podsiete a Predvolená brána a urobte nastavenia položky Server DNS v súlade so sieťovým prostredím.

Keď pre nastavenie priradenia IP adresy vyberiete možnosť **Aut.**, môžete zvoliť nastavenia servera DNS dvomi spôsobmi: **Ručne** alebo **Aut.**. Ak nemôžete získať adresu servera DNS automaticky, vyberte možnosť **Ručne** a potom priamo zadajte adresu primárneho a sekundárneho servera DNS.

Proxy server

Nep.

Vyberte, keď používate tlačiareň v prostredí domácej siete.

Použiť

Vyberte, keď v sieťovom prostredí používate server proxy a chcete ho nastaviť na tlačiarňu. Zadajte adresu servera proxy a číslo portu.

Kontrola stavu sieťového pripojenia

Podľa nasledujúceho postupu môžete skontrolovať stav sieťového pripojenia.

Ikona siete

Stav sieťového pripojenia a intenzitu rádiových vĺn môžete skontrolovať pomocou ikony siete na hlavnej obrazovke tlačiarne.



Súvisiace informácie

➔ [„Ikony zobrazené na LCD obrazovke” na strane 19](#)

Kontrola podrobných informácií o sieti z ovládacieho panela

Keď je tlačiareň pripojená k sieti, môžete tiež zobraziť informácie týkajúce sa siete zvolením ponúk siete, ktoré chcete skontrolovať.

Nastavenia siete

1. Na hlavnej obrazovke vyberte položku **Nastav.**
Ak chcete vybrať položku, presuňte sa na položku pomocou tlačidiel ▲ ▼ ◀ ▶ a potom stlačte tlačidlo OK.
2. Vyberte položky **Nastavenia siete > Stav siete.**
3. Ak chcete overiť údaje, vyberte ponuky, ktoré chcete skontrolovať.
 - Stav siete Wi-Fi
Zobrazuje informácie o sieti (názov zariadenia, pripojenie, intenzita signálu, zistenie IP adresy atď.) pri pripojení k sieti Wi-Fi.
 - Stav Wi-Fi Direct
Zobrazuje, či je položka Wi-Fi Direct (Jednoduchý prístupový bod) pre pripojenia Wi-Fi Direct (Jednoduchý prístupový bod) povolená alebo zakázaná.
 - List so stav. tlačé
Vytláči hárok stavu siete. Informácie o sieti Wi-Fi, režime Wi-Fi Direct (Jednoduchý prístupový bod) a podobne sa vytláčajú na dve alebo viac strán.

Tlač správy o sieťovom pripojení

Môžete vytlačiť správu o sieťovom pripojení a skontrolovať tak stav medzi tlačiarňou a bezdrôtovým smerovačom.

1. Vložte papiere.
2. Na hlavnej obrazovke vyberte položku **Nastav.**
Ak chcete vybrať položku, presuňte sa na položku pomocou tlačidiel ▲ ▼ ◀ ▶ a potom stlačte tlačidlo OK.
3. Vyberte položky **Nastavenia siete > Kontrola pripojenia.**
Spustí sa kontrola pripojenia.
4. Vyberte možnosť **Vytlačiť kontrolnú správu.**
5. Podľa pokynov na obrazovke tlačiarne vytlačte správu o sieťovom pripojení.
Ak sa vyskytne chyba, skontrolujte správu o sieťovom pripojení a potom postupujte podľa vytlačených riešení.
6. Stlačte tlačidlo OK.

Súvisiace informácie

➔ „Hlásenia a riešenia v správe o sieťovom pripojení” na strane 46

Hlásenia a riešenia v správe o sieťovom pripojení

Skontrolujte hlásenia a kódy chýb v správe o sieťovom pripojení a potom postupujte podľa riešení.

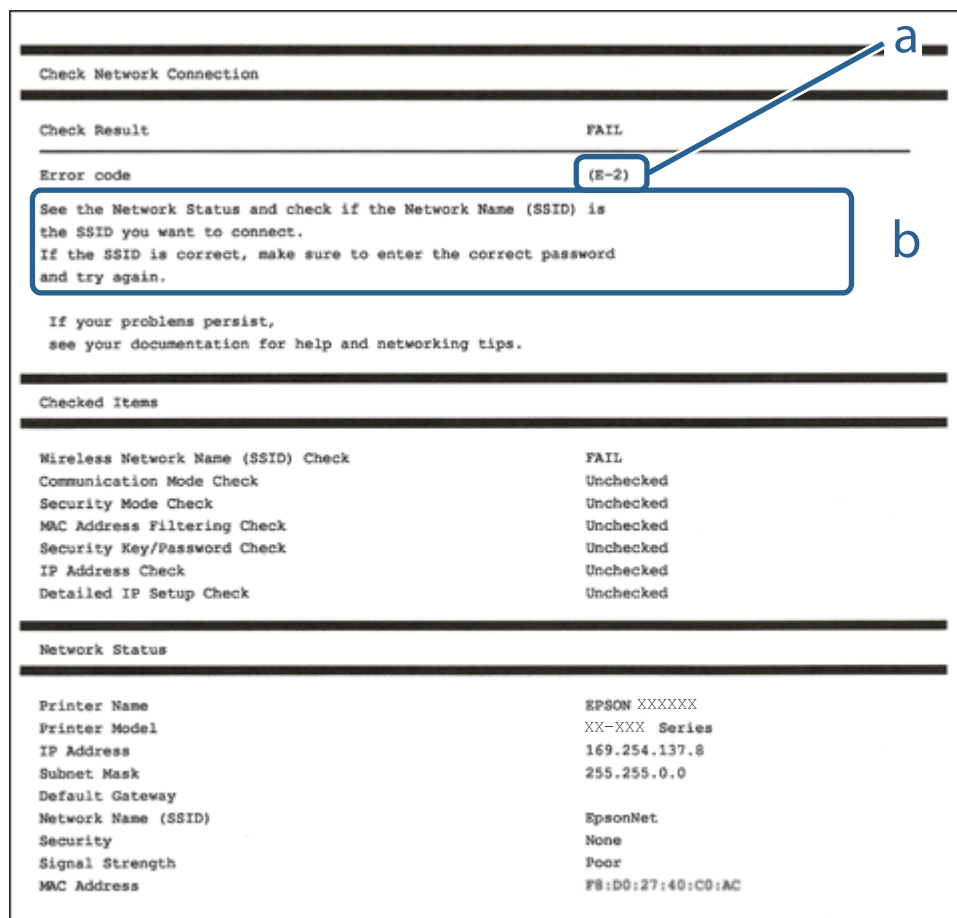

a. Kód chyby

b. Hlásenia v položke Sieťové prostredie

Súvisiace informácie

- ➔ „E-1” na strane 47
- ➔ „E-2, E-3, E-7” na strane 47
- ➔ „E-5” na strane 48
- ➔ „E-6” na strane 48
- ➔ „E-8” na strane 48
- ➔ „E-9” na strane 49
- ➔ „E-10” na strane 49
- ➔ „E-11” na strane 49
- ➔ „E-12” na strane 50
- ➔ „E-13” na strane 50
- ➔ „Správa o sieťovom prostredí” na strane 51

Nastavenia siete

E-1

Riešenia:

- Skontrolujte, či je ethernetový kábel pevne zapojený do tlačiarne, rozbočovača alebo iného sieťového zariadenia.
- Skontrolujte, či je rozbočovač alebo iné sieťové zariadenie zapnuté.
- Ak chcete tlačiareň pripojiť pomocou Wi-Fi, znova vykonajte nastavenia Wi-Fi tlačiarne, pretože je vypnuté.

E-2, E-3, E-7

Riešenia:

- Skontrolujte, či je bezdrôtový smerovač zapnutý.
- Potvrďte, že je počítač alebo zariadenie správne pripojené k bezdrôtovému smerovaču.
- Vypnite bezdrôtový smerovač. Počkajte asi 10 sekúnd a potom ho zapnite.
- Umiestnite tlačiareň bližšie k bezdrôtovému smerovaču a odstráňte všetky prekážky medzi nimi.
- Ak ste identifikátor SSID zadali manuálne, skontrolujte, či je správny. Skontrolujte identifikátor SSID v časti **Stav siete** v správe o pripojení k sieti.
- Ak má bezdrôtový smerovač viac identifikátorov SSID, vyberte identifikátor SSID, ktorý je zobrazený. V prípade, že identifikátor SSID používa nekompatibilnú frekvenciu, tlačiareň ho nezobrazí.
- Ak používate na nadviazanie pripojenia k sieti nastavenie pomocou tlačidla, skontrolujte, či váš bezdrôtový smerovač podporuje WPS. Ak bezdrôtový smerovač nepodporuje WPS, nie je možné použiť nastavenie pomocou tlačidla.
- Uistite sa, že váš identifikátor SSID používa len znaky ASCII (alfanumerické znaky a symboly). Tlačiareň nie je schopná zobraziť identifikátor SSID, ktorý obsahuje iné znaky ako ASCII.
- Pred pripojením k bezdrôtovému smerovaču sa uistite, že poznáte identifikátor SSID a heslo. Ak používate bezdrôtový smerovač s predvolenými nastaveniami, nájdete identifikátor SSID a heslo na štítku na bezdrôtovom smerovači. Ak nepoznáte identifikátor SSID a heslo, obráťte sa na osobu, ktorá nastavovala bezdrôtový smerovač, alebo si pozrite dokumentáciu dodanú s bezdrôtovým smerovačom.
- Ak sa pripájate k identifikátoru SSID, ktorý bol vygenerovaný prostredníctvom funkcie použitia inteligentného zariadenia ako modemu (tethering), pozrite si identifikátor SSID a heslo v dokumentácii dodanej s inteligentným zariadením.
- Ak sa pripojenie Wi-Fi náhle odpojí, skontrolujte nižšie uvedené podmienky. Ak je možné použiť ktorúkoľvek z týchto podmienok, resetujte nastavenia siete stiahnutím a spustením softvéru z nasledujúcej webovej stránky.
<http://epson.sn> > **Nastavenie**
 - Do siete bolo pridané ďalšie inteligentné zariadenie prostredníctvom nastavenia pomocou tlačidla.
 - Sieť Wi-Fi bola nastavená pomocou inej metódy ako je nastavenie pomocou tlačidla.

Súvisiace informácie

- ➔ „Pripojenie k počítaču” na strane 27
- ➔ „Vytvorenie nastavení siete Wi-Fi z tlačiarne” na strane 37

Nastavenia siete

E-5

Riešenia:

Uistite sa, že je typ zabezpečenia bezdrôtového smerovača nastavený na jeden z nasledujúcich typov. Ak nie je, zmeňte typ zabezpečenia v bezdrôtovom smerovači a potom znova vykonajte nastavenia siete tlačiarne.

- WEP – 64 bitov (40 bitov)
- WEP – 128 bitov (104 bitov)
- WPA PSK (TKIP/AES)*
- WPA2 PSK (TKIP/AES)*
- WPA (TKIP/AES)
- WPA2 (TKIP/AES)

* Zabezpečenie WPA PSK je tiež známe ako WPA Personal. Zabezpečenie WPA2 PSK je tiež známe ako WPA2 Personal.

E-6

Riešenia:

- Skontrolujte, či je vypnuté filtrovanie adresy MAC. Ak je zapnuté, zaregistrujte adresu MAC tlačiarne, aby nebola filtrovaná. Podrobnosti nájdete v dokumentácii dodanej s bezdrôtovým smerovačom. Adresu MAC tlačiarne môžete skontrolovať v časti **Stav siete** v správe o pripojení k sieti.
- Ak bezdrôtový smerovač používa zdieľané overenie pomocou zabezpečenia WEP, skontrolujte, či sú overovací kľúč a index správne.
- Ak je počet pripojiteľných zariadení v bezdrôtovom smerovači menší ako počet sieťových zariadení, ktoré chcete pripojiť, vykonajte v bezdrôtovom smerovači nastavenia na zvýšenie počtu pripojiteľných zariadení. Informácie o vykonávaní nastavení nájdete v dokumentácii dodanej s bezdrôtovým smerovačom.

Súvisiace informácie

➔ [„Pripojenie k počítaču” na strane 27](#)

E-8

Riešenia:

- V bezdrôtovom smerovači zapnite funkciu DHCP, ak je nastavenie tlačiarne **Získať adresu IP nastavené na Automaticky**.
- Ak je nastavenie tlačiarne **Získať adresu IP nastavené na Manuálne**, adresa IP, ktorú ste nastavili manuálne, je neplatná, pretože je mimo rozsahu (napríklad: 0.0.0.0). Nastavte platnú adresu IP na ovládacom paneli tlačiarne alebo použitím Web Config.

Súvisiace informácie

➔ [„Vytvorenie rozšírených nastavení siete” na strane 43](#)

Nastavenia siete

E-9

Riešenia:

Skontrolujte nasledovné.

- Zariadenia sú zapnuté.
- Zo zariadení, ktoré chcete pripojiť k tlačiarni, je možné získať prístup na internet alebo do iných počítačov alebo sieťových zariadení, ktoré sú pripojené k rovnakej sieti.

Ak sa po potvrdení vyššie uvedeného stále nevytvorí pripojenie tlačiarnie a sieťových zariadení, vypnite bezdrôtový smerovač. Počkejte asi 10 sekúnd a potom ho zapnite. Potom resetujte nastavenia siete po stiahnutí a spustení inštalátora z nasledujúcej webovej stránky.

<http://epson.sn> > **Nastavenie**

Súvisiace informácie

➔ „Pripojenie k počítaču” na strane 27

E-10

Riešenia:

Skontrolujte nasledovné.

- V sieti sú zapnuté ďalšie zariadenia.
- Sieťové adresy (adresy IP, maska podsiete a predvolená brána) sú správne, ak ste položku tlačiarnie Získať adresu IP nastavili na Manuálne.

Ak sú tieto adresy nesprávne, obnovte sieťovú adresu. Adresu IP, masku podsiete a predvolenú bránu môžete skontrolovať v časti **Stav siete** v správe o pripojení k sieti.

Ak je zapnutá funkcia DHCP, nastavenie tlačiarnie Získať adresu IP zmeňte na **Automaticky**. Ak chcete adresu IP nastaviť manuálne, pozrite si adresu IP tlačiarnie v časti **Stav siete** v správe o pripojení k sieti a potom vyberte na obrazovke sieťových nastavení možnosť Manuálne. Masku podsiete nastavte na [255.255.255.0].

Ak sa stále nevytvorí pripojenie tlačiarnie a sieťových zariadení, vypnite bezdrôtový smerovač. Počkejte asi 10 sekúnd a potom ho zapnite.

Súvisiace informácie

➔ „Vytvorenie rozšírených nastavení siete” na strane 43

➔ „Tlač hárku stavu siete” na strane 51

E-11

Riešenia:

Skontrolujte nasledovné.

- Adresa predvolenej brány je správna, ak ste nastavenie tlačiarnie Nastavenie TCP/IP nastavili na Manuálne.
- Zariadenie, ktoré je nastavené ako predvolená brána, je zapnuté.

Nastavenia siete

Nastavte správnu adresu predvolenej brány. Adresu predvolenej brány môžete skontrolovať v časti **Stav siete** v správe o pripojení k sieti.

Súvisiace informácie

- ➔ „Vytvorenie rozšírených nastavení siete” na strane 43
- ➔ „Tlač hárku stavu siete” na strane 51

E-12

Riešenia:

Skontrolujte nasledovné.

- V sieti sú zapnuté ďalšie zariadenia.
- Sieťové adresy (adresa IP, maska podsiete a predvolená brána) sú správne, ak ich zadávate manuálne.
- Sieťové adresy pre ďalšie zariadenia (maska podsiete a predvolená brána) sú rovnaké.
- Adresa IP nie je v rozpore s ostatnými zariadeniami.

Ak sa po potvrdení vyššie uvedeného stále nevytvorí pripojenie tlačiarne a sieťových zariadení, vskúste nasledujúce.

- Vypnite bezdrôtový smerovač. Počkajte asi 10 sekúnd a potom ho zapnite.
- Znova vykonajte nastavenia siete pomocou inštalátora. Môžete ho spustiť z nasledujúcej webovej stránky.
<http://epson.sn> > **Nastavenie**
- V bezdrôtovom smerovači, ktorý používa typ zabezpečenia WEP, môžete zaregistrovať viac hesiel. Ak je zaregistrovaných viac hesiel, skontrolujte, či je prvé zaregistrované heslo nastavené v tlačiarňi.

Súvisiace informácie

- ➔ „Vytvorenie rozšírených nastavení siete” na strane 43
- ➔ „Pripojenie k počítaču” na strane 27

E-13

Riešenia:

Skontrolujte nasledovné.

- Sieťové zariadenia, ako napríklad bezdrôtový smerovač, rozbočovač a smerovač, sú zapnuté.
- Položka Nastavenie TCP/IP nebola pre sieťové zariadenia nastavená manuálne. (Ak sa položka tlačiarne Nastavenie <codeph>TCP/IP</codeph> nastaví automaticky pri manuálnom nastavení položky Nastavenie TCP/IP pre ďalšie sieťové zariadenia, sieť tlačiarne sa môže líšiť od siete pre iné zariadenia.)

Ak nefunguje ani po kontrole krokov uvedených vyššie, skúste nasledovné.

- Vypnite bezdrôtový smerovač. Počkajte asi 10 sekúnd a potom ho zapnite.
- V počítači, ktorý je pripojený k rovnakej sieti ako tlačiarň, vykonajte nastavenia siete pomocou inštalátora. Môžete ho spustiť z nasledujúcej webovej stránky.
<http://epson.sn> > **Nastavenie**

Nastavenia siete

- V bezdrôtovom smerovači, ktorý používa typ zabezpečenia WEP, môžete zaregistrovať viac hesiel. Ak je zaregistrovaných viac hesiel, skontrolujte, či je prvé zaregistrované heslo nastavené v tlačiarňi.

Súvisiace informácie

- ➔ „Vytvorenie rozšírených nastavení siete” na strane 43
- ➔ „Pripojenie k počítaču” na strane 27

Správa o sieťovom prostredí

Správa	Riešenie
*Zistili sa názvy viacerých sietí (SSID), ktoré zodpovedajú zadanému názvu siete (SSID). Skontrolujte názov siete (SSID).	Vo viacerých bezdrôtových smerovačoch môže byť nastavený rovnaký identifikátor SSID. Skontrolujte nastavenia v bezdrôtovom smerovači a zmeňte identifikátor SSID.
Prostredie Wi-Fi sa potrebuje vylepšiť. Vypnite bezdrôtový smerovač a potom ho zase zapnite. Ak sa pripojenie nezlepší, pozrite si dokumentáciu bezdrôtového smerovača.	Po presunutí tlačiarne bližšie k bezdrôtovému smerovaču a odstránení akýchkoľvek prekážok medzi nimi vypnite bezdrôtový smerovač. Počkajte asi 10 sekúnd a potom ho zapnite. Ak sa aj tak nepripojí, pozrite si dokumentáciu dodanú s bezdrôtovým smerovačom.
*Viac zariadení sa nemôže pripojiť. Ak chcete pridať ďalšie, odpojte jedno z pripojených zariadení.	Počítač a inteligentné zariadenia, ktoré možno pripojiť naraz, sú naplno pripojené v pripojení Wi-Fi Direct (jednoduchý PB). Ak chcete pridať ďalší počítač alebo inteligentné zariadenie, najskôr odpojte jedno z pripojených zariadení. Počet bezdrôtových zariadení, ktoré možno pripojiť súčasne, a počet pripojených zariadení, môžete potvrdiť tak, že skontrolujete stavový hárok siete alebo ovládací panel tlačiarne.
Rovnaká SSID ako Wi-Fi Direct je v prostredí. Ak sa vám nedá pripojiť inteligentné zariadenie k tlačiarňi, zmeňte Wi-Fi Direct SSID.	Na ovládacom paneli tlačiarne prejdite na obrazovku Nastavenie Wi-Fi Direct a vyberte ponuku na zmenu nastavenia. Môžete zmeniť názov siete nasledujúci po DIRECT-XX-. Zadaťte do 32 znakov.

Tlač hárku stavu siete

Po jeho vytlačení môžete skontrolovať podrobné informácie o sieti.

1. Vložte papiere.

2. Vyberte možnosť **Nastav.**

Ak chcete vybrať položku, presuňte sa na položku pomocou tlačidiel ▲ ▼ ◀ ▶ a potom stlačte tlačidlo OK.

3. Vyberte položky **Nastavenia siete > Stav siete**.

4. Vyberte možnosť **List so stav. tlače**.

5. Skontrolujte hlásenie a potom vytlačte hárok so stavom siete.

6. Stlačte tlačidlo OK.

Výmena alebo pridanie nových bezdrôtových smerovačov

Ak sa SSID zmení z dôvodu výmeny bezdrôtového smerovača, prípadne sa pridá bezdrôtový smerovač a vytvorí sa nové sieťové prostredie, vynulujte nastavenia siete Wi-Fi.

Súvisiace informácie

➔ „Zmena spôsobu pripojenia na počítač“ na strane 52

Zmena spôsobu pripojenia na počítač

Požite inštalačný program a znova nastavte iný spôsob pripojenia.

Nastavenie z webovej stránky

Otvorte nasledujúcu webovú stránku a potom zadajte názov výrobku. Prejdite na položku **Nastavenie** a potom spustite nastavenie.

<http://epson.sn>

Nastavenie pomocou disku so softvérom (len pre modely, ku ktorým je priložený disk so softvérom a pre používateľov s počítačmi so systémom Windows vybavenými diskovými jednotkami)

Vložte do počítača disk so softvérom a potom postupujte podľa pokynov na obrazovke.

Výber možnosti zmeny spôsobov pripojenia

Postupujte podľa pokynov na obrazovke, kým sa nezobrazí nasledujúca obrazovka.

Vyberte možnosť **Znova nastavte pripojenie pre Tlačiareň (kvôli novému sieťovému smerovaču alebo zmene z USB na sieťové atď.)** na obrazovke Inštalovať softvér a potom kliknite na tlačidlo **Ďalej**.

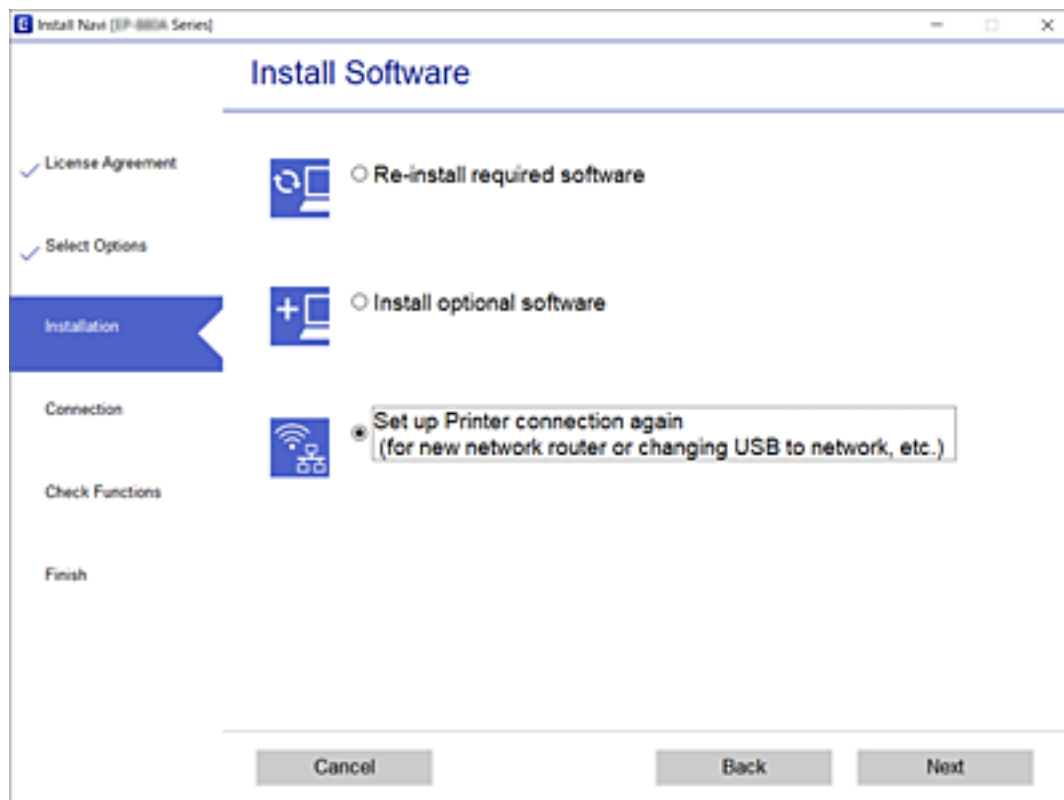

Zmena nastavení režimu Wi-Fi Direct (Jednoduchý prístupový bod)

Keď je aktivované pripojenie Wi-Fi Direct (Jednoduchý prístupový bod), môžete zmeniť nastavenia cez ponuku



> **Wi-Fi Direct** > **Zmeniť nastavenia**. Potom sa zobrazia nasledujúce položky ponuky.

Ak chcete vybrať položku, presuňte sa na položku pomocou tlačidiel ▲ ▼ ◀ ▶ a potom stlačte tlačidlo OK.

Zmeniť názov siete

Zmeňte názov siete pre režim Wi-Fi Direct (Jednoduchý prístupový bod) (SSID) používaný na pripojenie tlačiarne na svoj povinný názov. Názov siete (SSID) môžete nastaviť v znakoch ASCII, ktoré sa zobrazujú na softvérovej klávesnici na ovládacom paneli.

Keď zmeníte názov siete (SSID), všetky pripojené zariadenia sa odpoja. Ak chcete zariadenie znova pripojiť, použite nový názov siete (SSID).

Zmena hesla

Zmeňte heslo siete pre režim Wi-Fi Direct (Jednoduchý prístupový bod) (SSID) používané na pripojenie tlačiarne na svoje povinné heslo. Heslo môžete nastaviť v znakoch ASCII, ktoré sa zobrazujú na softvérovej klávesnici na ovládacom paneli.

Keď zmeníte heslo, všetky pripojené zariadenia sa odpoja. Ak chcete zariadenie znova pripojiť, použite nové heslo.

Zakázať Wi-Fi Direct

Deaktivujte nastavenia režimu Wi-Fi Direct (Jednoduchý prístupový bod) pre tlačiareň. Keď to deaktivujete, všetky zariadenia pripojené k tlačiarne v režime Wi-Fi Direct (Jednoduchý prístupový bod) sa odpoja.

Obnoviť štand. nastavenia

Obnovenie predvolených hodnôt nastavenia režimu Wi-Fi Direct (Jednoduchý prístupový bod).

Informácie o pripojení v režime Wi-Fi Direct (Jednoduchý prístupový bod) uložené v inteligentnom zariadení sa odstránia.

Vypnutie Wi-Fi z ovládacieho panela

Keď je Wi-Fi vypnuté, pripojenie cez Wi-Fi sa preruší.

Nastavenia siete

1. Na hlavnej obrazovke vyberte .

Ak chcete vybrať položku, presuňte sa na položku pomocou tlačidiel ▲ ▼ ◀ ▶ a potom stlačte tlačidlo OK.

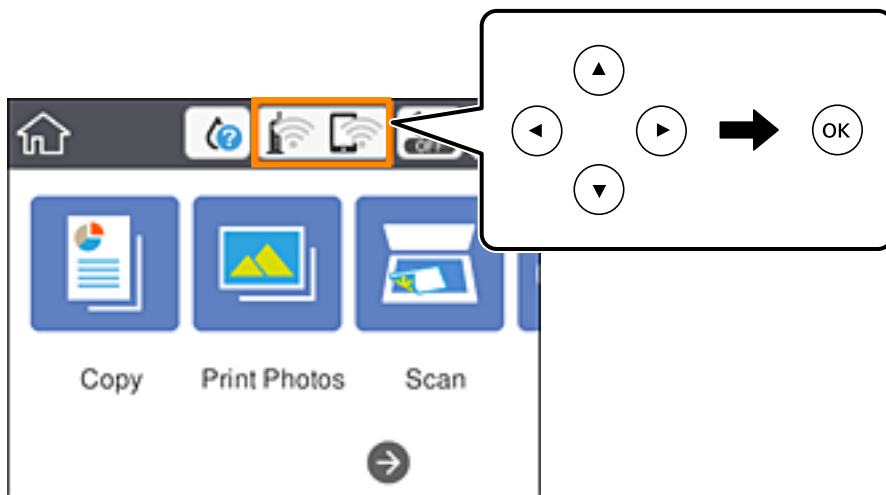

2. Vyberte možnosť **Wi-Fi (odpor.)**.
Zobrazí sa stav siete.
3. Vyberte možnosť **Zmeniť nastavenia**.
4. Vyberte položky **Iné > Zakázať Wi-Fi**.
5. Skontrolujte hlásenie a potom spustíte nastavenie.
6. Keď sa zobrazí hlásenie o dokončení, zatvorte obrazovku.
Po určitom čase sa obrazovka automaticky zatvorí.
7. Stlačte tlačidlo .

Odpojenie pripojenia cez Wi-Fi Direct (jednoduchý režim AP) na ovládacom paneli

Poznámka:

Keď je pripojenie v režime Wi-Fi Direct (Jednoduchý prístupový bod) vypnuté, všetky počítače a inteligentné zariadenia pripojené k tlačiarni v režime Wi-Fi Direct (Jednoduchý prístupový bod) sú odpojené. Ak chcete odpojiť konkrétne zariadenie, odpojte zo zariadenia, nie z tlačiarne.

Nastavenia siete

1. Na hlavnej obrazovke vyberte .

Ak chcete vybrať položku, presuňte sa na položku pomocou tlačidiel ▲ ▼ ◀ ▶ a potom stlačte tlačidlo OK.

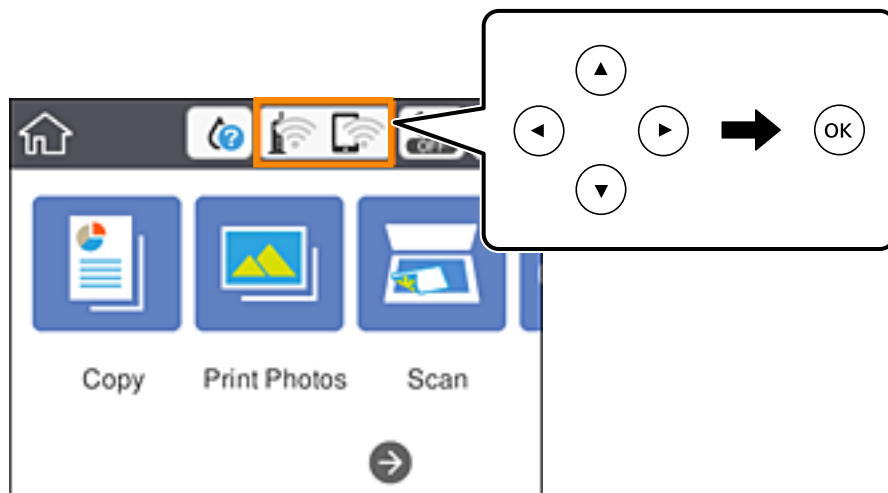

2. Vyberte možnosť **Wi-Fi Direct**.
Zobrazia sa informácie režimu Wi-Fi Direct.
3. Vyberte možnosť **Zmeniť nastavenia**.
4. Vyberte možnosť **Zakázať Wi-Fi Direct**.
5. Stlačte tlačidlo OK.
6. Keď sa zobrazí hlásenie o dokončení, zatvorte obrazovku.
Po určitom čase sa obrazovka automaticky zatvorí.
7. Stlačte tlačidlo .

Obnovenie nastavení siete z ovládacieho panela

Môžete obnoviť všetky nastavenia siete na predvolené hodnoty.

1. Na hlavnej obrazovke vyberte položku **Nastav..**
Ak chcete vybrať položku, presuňte sa na položku pomocou tlačidiel ▲ ▼ ◀ ▶ a potom stlačte tlačidlo OK.
2. Vyberte položky **Obnoviť štand. nastavenia** > **Nastavenia siete**.
3. Skontrolujte hlásenie a potom vyberte tlačidlo **Áno**.
4. Keď sa zobrazí hlásenie o dokončení, zatvorte obrazovku.
Po určitom čase sa obrazovka automaticky zatvorí.

Nastavenia siete

Súvisiace informácie

- ➔ „Pripojenie k počítaču” na strane 27
- ➔ „Vytvorenie nastavení siete Wi-Fi z tlačiarne” na strane 37

Vloženie papiera

Bezpečnostné opatrenia pri manipulácii s papierom

- ❑ Prečítajte si listy s pokynmi, ktoré sú zabalené s papierom.
- ❑ Pred vložением papiera prefúknite a zarovnajte jeho okraje. Fotografický papier neoddeľujte ani neskrúcajte. Týmto by ste mohli poškodiť stranu na tlačenie.

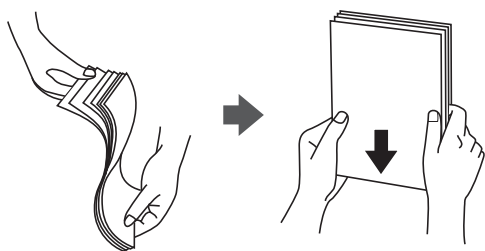

- ❑ Ak je papier skrútený, pred vložением ho vyrovnajte alebo jemne skrúťte opačným smerom. Ak budete tlačiť na skrútený papier, môže sa papier zaseknúť a atrament sa môže na výtlačku rozmazať.

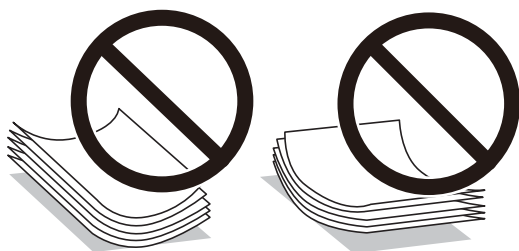

- ❑ Nepoužívajte papier, ktorý je zvlhčený, roztrhaný, narezaný, zložený, vlhký, príliš hrubý alebo tenký, ani papier s nálepkami. Takéto typy papiera môžu spôsobiť zaseknutie a atrament sa môže na výtlačku rozmazať.
- ❑ Pred vložением obálok oddelte a zarovnajte ich okraje. Ak je stoh obálok nadutý vzduchom, pred jeho vložением ho potlačte, aby ste znížili jeho hrúbku.



- ❑ Nepoužívajte skrútené alebo zložené obálky. Používanie takýchto obálok spôsobuje ich zaseknutie a atrament sa môže na výtlačku rozmazať.
- ❑ Nepoužívajte obálky s lepiacimi povrchmi na chlopniach alebo obálky s okienkami.
- ❑ Nepoužívajte príliš tenké obálky, pretože sa môžu pri tlači krútiť.

Súvisiace informácie

- ➔ „Technické údaje o tlačiarni“ na strane 241

Dostupný papier a kapacity

Originálny papier Epson

Spoločnosť Epson odporúča používať originálny papier Epson, aby ste dosiahli vysokokvalitné výťažky.

Poznámka:

Dostupnosť papiera sa líši podľa umiestnenia. Najnovšie informácie o dostupnosti papiera vo vašej oblasti vám poskytne podpora spoločnosti Epson.

Papier vhodný na tlač dokumentov

Názov média	Veľkosť	Kapacita vkladania (listy)		Obojstranná tlač	Tlač bez okrajov* ¹
		Zásobník papiera 1	Zásobník papiera 2		
Epson Bright White Ink Jet Paper	A4	–	80* ²	Automatická, manuálna	–

*1 Tlač bez okrajov nie je k dispozícii pri obojstrannej tlači.

*2 Pri manuálnej obojstrannej tlači môžete vložiť až 30 hárkov papiera s jednou už potlačenou stranou.

Papier vhodný na tlač dokumentov a fotografií

Názov média	Veľkosť	Kapacita vkladania (listy)		Obojstranná tlač	Tlač bez okrajov* ¹
		Zásobník papiera 1	Zásobník papiera 2		
Epson Photo Quality Ink Jet Paper	A4	–	80	–	–
Epson Double-sided Photo Quality Ink Jet Paper	A4	–	50* ²	Automatická, manuálna	–
Epson Matte Paper-Heavyweight	A4	–	20	–	✓
Epson Double-Sided Matte Paper	A4	–	1	Manuálna	✓

*1 Tlač bez okrajov nie je k dispozícii pri obojstrannej tlači.

*2 Pri manuálnej obojstrannej tlači môžete vložiť najviac 1 hárku papiera s jednou už potlačenou stranou.

Vloženie papiera

Papier vhodný na tlač fotografií

Názov média	Veľkosť	Kapacita vkladania (listy)		Obojstranná tlač	Tlač bez okrajov
		Zásobník papiera 1	Zásobník papiera 2		
Epson Ultra Glossy Photo Paper	A4	–	20	–	✓
	13×18 cm (5×7 palcov), 10×15 cm (4×6 palcov)	20	20		
Epson Premium Glossy Photo Paper	A4	–	20	–	✓
	13×18 cm (5×7 palcov), 16:9 širokougľé (102×181 mm), 10×15 cm (4×6 palcov)	20	20		
Epson Premium Semigloss Photo Paper	A4	–	20	–	✓
	10×15 cm (4×6 palcov)	20	20		
Epson Photo Paper Glossy	A4	–	20	–	✓
	13×18 cm (5×7 palcov), 10×15 cm (4×6 palcov)	20	20		

Rôzne iné typy papiera

Názov média	Veľkosť	Kapacita vkladania (listy)		 *1	Obojstranná tlač	Tlač bez okrajov
		Zásobník papiera 1	Zásobník papiera 2			
Epson Photo Stickers 16	A6	1	1	–	–	–
Epson Iron-On Cool Peel Transfer Paper*1	A4	–	1	–	–	–

*1 K dispozícii je len tlač z počítača.

Súvisiace informácie

➔ „Názvy dielov a funkcie” na strane 16

Vloženie papiera

Komerčne dostupný papier

Obyčajné papiere

Názov média	Veľkosť	Kapacita vkladania (listy)		Obojstranná tlač	Tlač bez okrajov
		Zásobník papiera 1	Zásobník papiera 2		
Kopírovací papier Obyčajný papier	A4, Letter, B5, 16K (195×270 mm)	–	100 ^{*1}	Automatická , manuálna	–
	A5	–	100 ^{*1}	Manuálna	–
	A6, B6	20	20	Manuálna	–
	Legal, 8,5×13 palcov	–	1	Manuálna	–
	Definovaná používateľom ^{*2} (mm) 89×127 až 215,9×1200	–	1	Manuálna	–

*1 Pri manuálnej obojstrannej tlači môžete vložiť až 30 hárkov papiera s jednou už potlačenou stranou.

*2 K dispozícii je len tlač z počítača alebo z inteligentného zariadenia.

Obálky

Názov média	Veľkosť	Kapacita vkladania (obálky)		Obojstranná tlač	Tlač bez okrajov
		Zásobník papiera 1	Zásobník papiera 2		
Obálka	Obálka #10, Obálka DL, Obálka C6	–	10	–	–

Súvisiace informácie

➔ „Názvy dielov a funkcie” na strane 16

Zoznam typov papiera

Ak chcete dosiahnuť optimálnu kvalitu tlače, vyberte príslušný typ používaného papiera.

Názov média	Typ média	
	Ovládací panel	Ovládač tlačiarne, Inteligentné zariadenie ^{*2}
Obyčajný papier, kopírovací papier Epson Bright White Ink Jet Paper ^{*1}	Obyčajné papiere	Obyčajné papiere

Vloženie papiera

Názov média	Typ média	
	Ovládací panel	Ovládač tlačiarne, Inteligentné zariadenie*2
Epson Ultra Glossy Photo Paper*1	Ultra Glossy	Epson Ultra Glossy
Epson Premium Glossy Photo Paper*1	Premium Glossy	Epson Premium Glossy
Epson Premium Semigloss Photo Paper*1	Premium Semigloss	Epson Premium Semigloss
Epson Photo Paper Glossy*1	Glossy	Photo Paper Glossy
Epson Matte Paper-Heavyweight*1 Epson Double-Sided Matte Paper*1	Matte	Epson Matte
Epson Photo Quality Ink Jet Paper*1 Epson Double-sided Photo Quality Ink Jet Paper*1	Kval. fotog. IJ	Epson Photo Quality Ink Jet
Epson Photo Stickers 16*1	Fotonálep.	Epson Photo Stickers
Epson Iron-On Cool Peel Transfer Paper	Obyčajné papiere	Obyčajné papiere
Obálka	Obálka	Obálka

*1: Tieto typy papiera sú kompatibilné s funkciou Exif Print a s technológiou PRINT Image Matching pri tlači z ovládača tlačiarne. Ďalšie podrobnosti nájdete v dokumentácii dodanej k digitálnemu fotoaparátu kompatibilnému s funkciou Exif Print alebo s technológiou PRINT Image Matching.

*2: V prípade inteligentných zariadení sa môžu vybrať tieto typy médií pri tlači cez Epson iPrint.

Vlastnosti zdroja papiera

Tlačiareň má dva zdroje papiera. Vložte papier príslušnej veľkosti a typu podľa svojich tlačových potrieb.

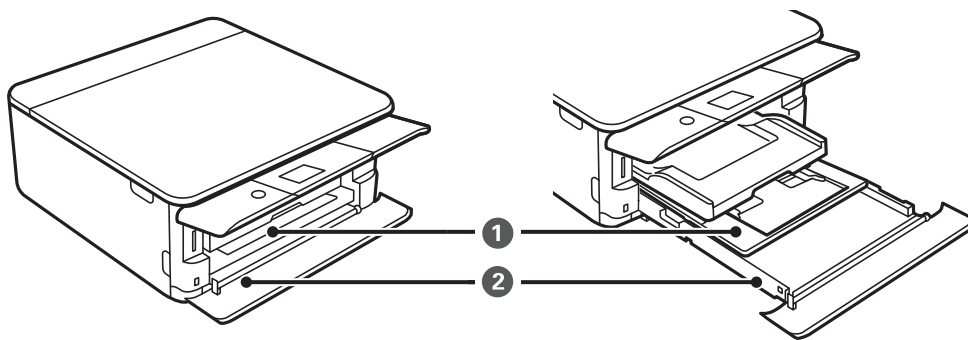

1	Zásobník papiera 1	<ul style="list-style-type: none"> <input type="checkbox"/> Môžete vložiť malý fotografický papier. <input type="checkbox"/> Ak vložíte rovnaký papier do zásobníka zásobník papiera 1 a zásobník papiera 2 a vyberiete možnosť Kazeta na papier 1->2 ako nastavenie Kazety na papier v nastaveniach tlače, tlačiareň automaticky natiahne papier zo zásobníka zásobník papiera 2, ak sa minie papier v zásobníku zásobník papiera 1.
----------	--------------------	--

Vloženie papiera

2	Zásobník papiera 2	Odporúčame vložiť obyčajný papier formátu A4, pretože sa používa často.
---	--------------------	---

Súvisiace informácie

- ➔ „Vkladanie papiera do zásobníka Zásobník papiera 1” na strane 62
- ➔ „Vkladanie papiera do zásobníka Zásobník papiera 2” na strane 66

Vkladanie papiera do zásobníka Zásobník papiera 1

1. Ak je výstupný zásobník predĺžený, zatlačte ho ručne.

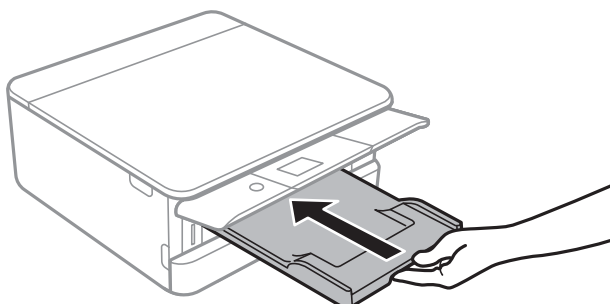

2. Otvorte predný kryt tak, aby cvakol.

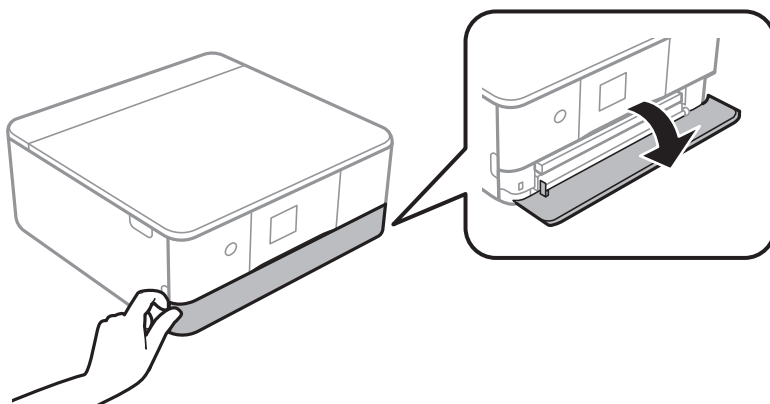

3. Skontrolujte, že tlačiareň nie je v prevádzke a potom vytiahnite von súčasťzásobník papiera 1.

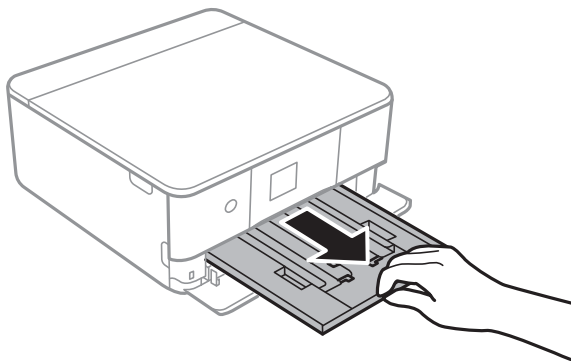

Vloženie papiera

Poznámka:

- ❑ Ak je zásobník zásobník papiera 1 vzadu a nedá sa vytiahnuť, môžete ho vysunúť vypnutím a následným zapnutím tlačiarne.
- ❑ Papier môžete vložiť aj vtedy, ak je zásobník zásobník papiera 1 úplne vytiahnutý. Mierne nadvihnite zásobník zásobník papiera 1 a potom ho vytiahnite.

4. Vodiace lišty posuňte do ich maximálnych polôh.

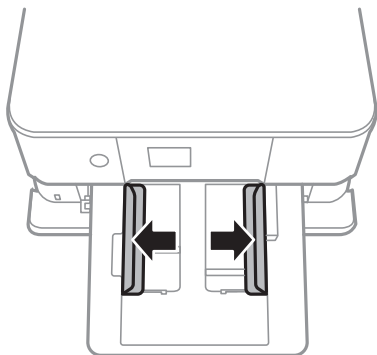

5. Vložte papier tlačovou stranou nadol, až kým sa nedotkne zadnej strany zásobníka zásobník papiera 1.

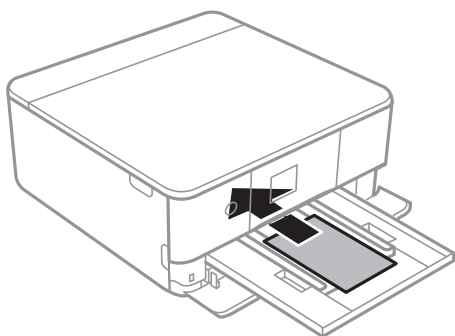

Upozornenie:

Do zásobníka zásobník papiera nekladajte papier rôznych typov.

Postupujte podľa pokynov dodávaných s nálepkami a vložte jeden hárok Epson Photo Stickers 16. Do tohto produktu nekladajte hárky na oporu vkladania.

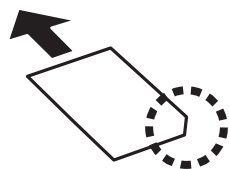

Vloženie papiera

6. Posuňte postranné vodiace lišty smerom k okrajom originálov.

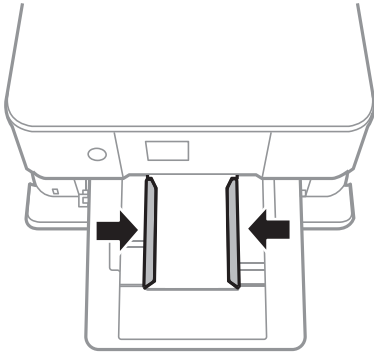

! *Upozornenie:*

Neprekračujte pri vkladaní hárkov maximálny počet, ktorý je stanovený pre daný papier.

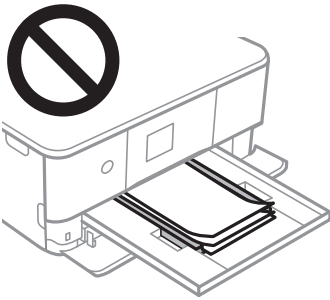

7. Opatrne vložte zásobník zásobník papiera 1.

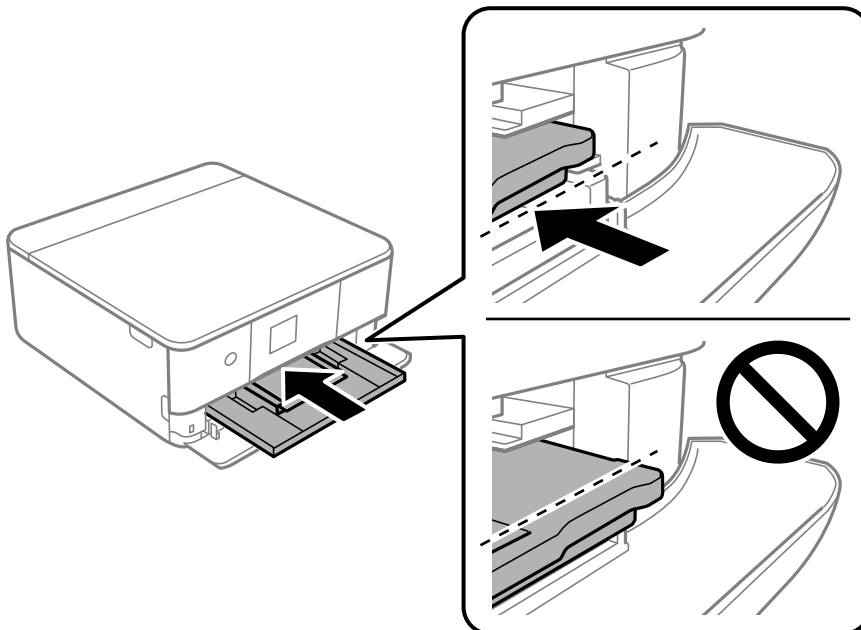

Vloženie papiera

8. Nadvihnite ovládací panel.

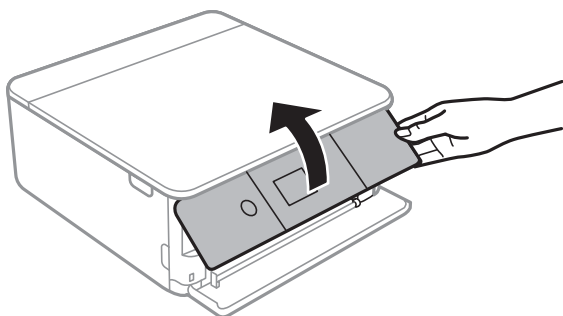

9. Skontrolujte nastavenia veľkosti a typu papiera, ktoré sú zobrazené na ovládacom paneli. Ak chcete použiť nastavenia, vyberte tlačidlo **Hotovo**. Ak chcete nastavenia zmeniť, vyberte položku, ktorú chcete zmeniť, a potom prejdite na ďalší krok.

Ak chcete vybrať položku, presuňte sa na položku pomocou tlačidiel ▲ ▼ ◀ ▶ a potom stlačte tlačidlo OK.

Poznámka:

- ❑ Po zaregistrovaní často používaných kombinácií veľkosti papiera a typu papiera medzi obľúbené ich nemusíte stále nastavovať. Nastavenia papiera môžete urobiť zvolením zaregistrovanej predvoľby.

Ak chcete zaregistrovať predvoľbu, vyberte položku **Oblíbené nast. pap.**, stlačte ► na ďalšej obrazovke a potom stanovte veľkosť a typ papiera.

- ❑ Obrazovka s nastavením papiera sa nezobrazuje, ak je v nasledovných ponukách vypnutá položka **Konfigurácia papiera**. V takej situácii nie je možné tlačiť zo zariadenia iPhone ani iPad pomocou režimu AirPrint.

Nastav. > Nastavenia tlačiarne > Nastavenie zdroja papiera > Konfigurácia papiera

10. Skontrolujte nastavenia a potom vyberte položku **Hotovo**.

11. Vysuňte výstupný zásobník.

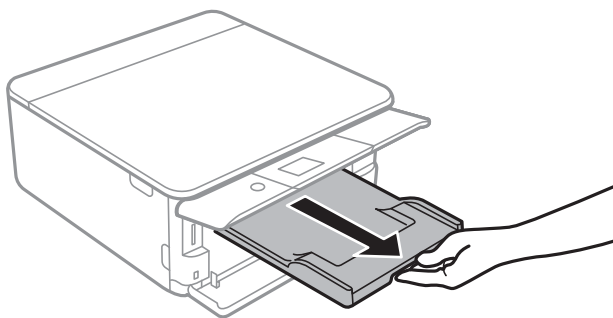

Súvisiace informácie

- ➔ „Bezpečnostné opatrenia pri manipulácii s papierom” na strane 57
- ➔ „Dostupný papier a kapacity” na strane 58
- ➔ „Možnosti ponuky Nastavenia tlačiarne” na strane 182

Vkladanie papiera do zásobníka Zásobník papiera 2

1. Ak je výstupný zásobník predĺžený, zatlačte ho ručne.

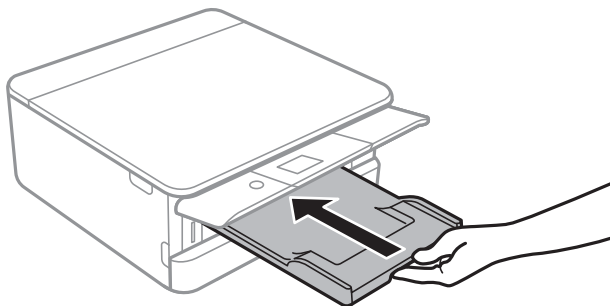

2. Otvorte predný kryt, kým necvakne.

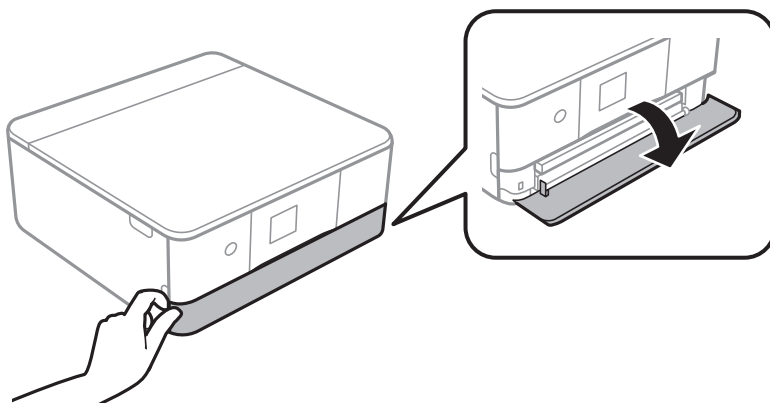

3. Skontrolujte, že tlačiareň nie je v prevádzke a potom vytiahnite von súčasť zásobník papiera 2.

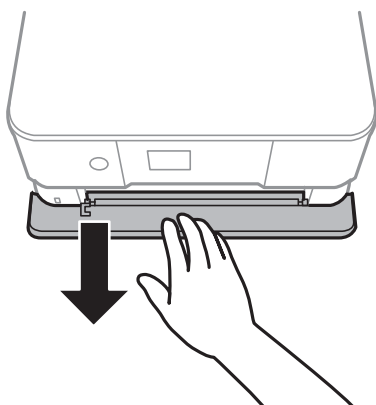

Poznámka:

Papier môžete vložiť aj vtedy, ak je zásobník zásobník papiera 2 úplne vytiahnutý. Mierne nadvihnite zásobník zásobník papiera 2 a potom ho vytiahnite.

Vloženie papiera

4. Vodiace lišty posuňte do ich maximálnych polôh.

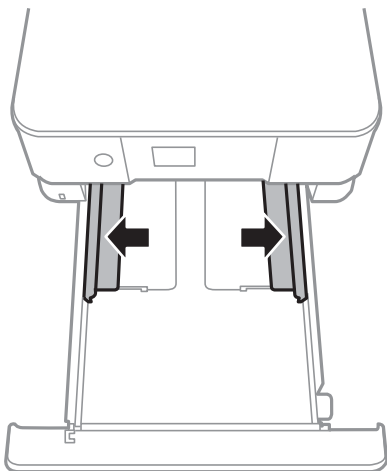

5. Vložte papier tlačovou stranou nadol, až kým sa nedotkne zadnej strany zásobníka zásobník papiera 2.

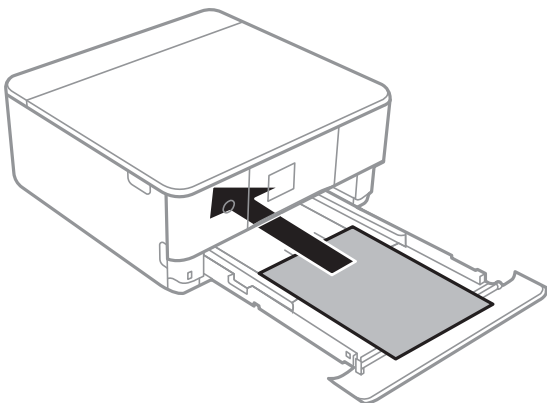

Upozornenie:

Do zásobníka zásobník papiera nekladajte papier rôznych typov.

Vložte obálky alebo Epson Photo Stickers 16 v smere naznačenom šípkou na nasledujúcom obrázku, kým sa nedotkne zadnej časti zásobníka zásobník papiera 2.

- Obálka

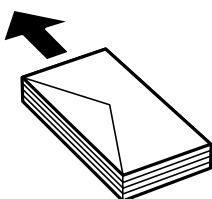

Vloženie papiera

❑ Epson Photo Stickers 16

Postupujte podľa pokynov dodávaných s nálepkami a vložte jeden hárok Epson Photo Stickers 16. Do tohto produktu nekladajte hárky na oporu vkladania.

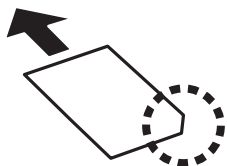

Papier dlhší než A4 vložte tak, ako je znázornené na nasledujúcom obrázku.

❑ 8,5×13 palcov

Vložte papier podľa čiary.

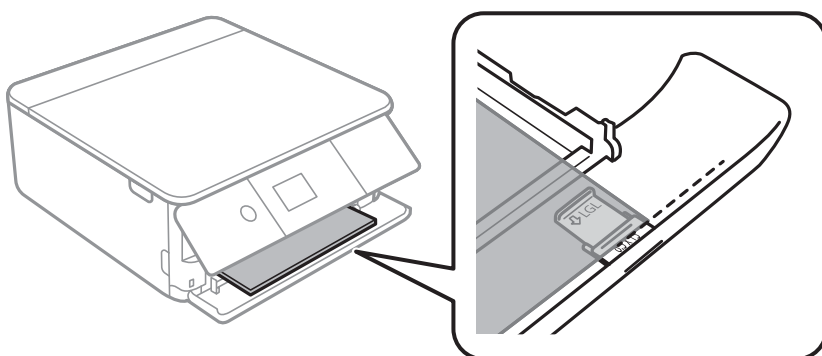

❑ Legal

Vytiahnite vodiacu lištu pre formáte Legal a vložte papier podľa čiary.

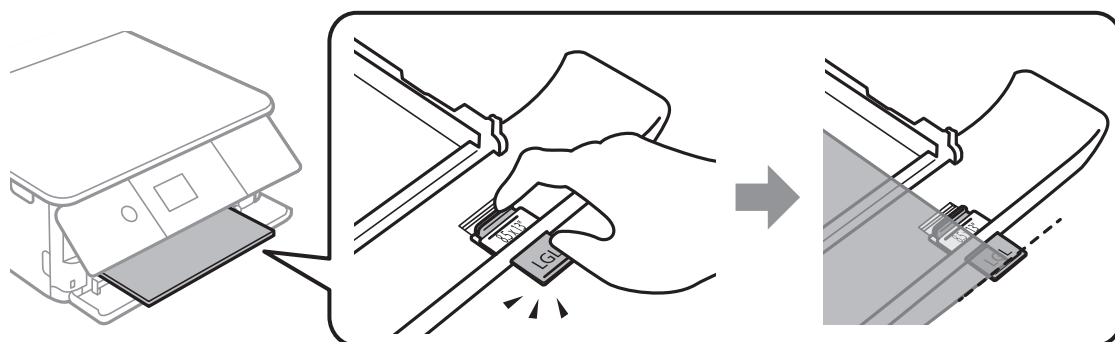

Vloženie papiera

! **Upozornenie:**

Nezatlačajte papier, ktorý prečnieva z kazety.

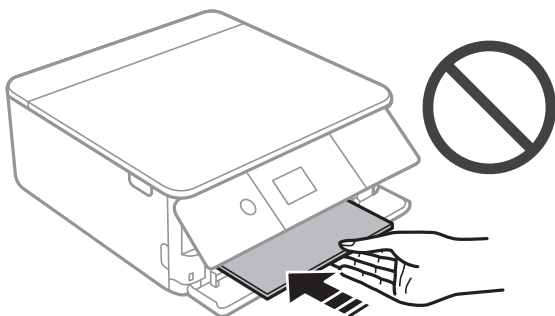

6. Posuňte postranné vodiace lišty smerom k okrajom originálov.

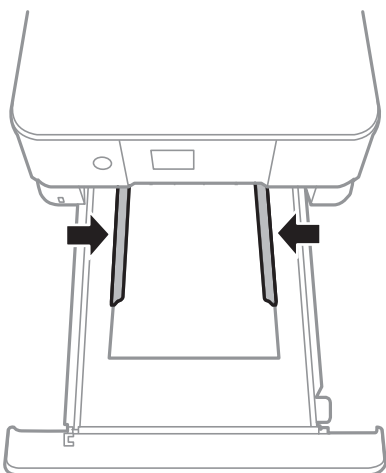

! **Upozornenie:**

Neprekračujte pri vkladaní hárkov maximálny počet, ktorý je stanovený pre daný papier.

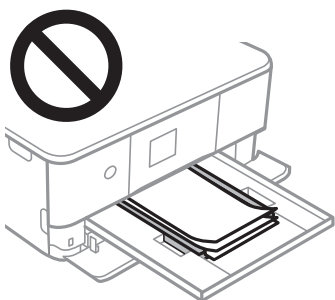

Vloženie papiera

7. Opatrne čo najďalej vložte zásobník zásobník papiera 2.

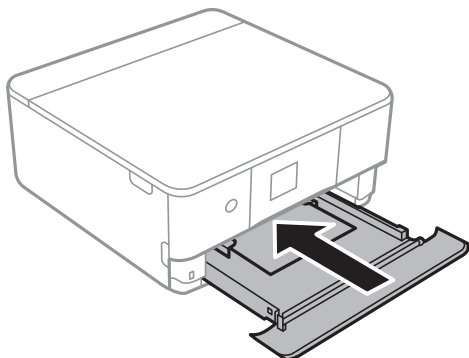

8. Nadvihnite ovládací panel.

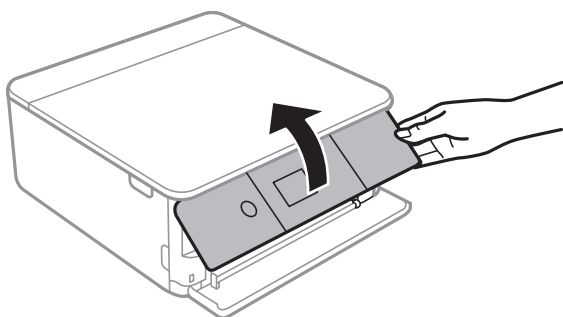

9. Skontrolujte nastavenia veľkosti a typu papiera, ktoré sú zobrazené na ovládacom paneli. Ak chcete použiť nastavenia, vyberte tlačidlo **Hotovo**. Ak chcete nastavenia zmeniť, vyberte položku, ktorú chcete zmeniť, a potom prejdite na ďalší krok.

Ak chcete vybrať položku, presuňte sa na položku pomocou tlačidiel ▲ ▼ ◀ ▶ a potom stlačte tlačidlo OK.

Poznámka:

- ❑ Po zaregistrovaní často používaných kombinácií veľkosti papiera a typu papiera medzi obľúbené ich nemusíte stále nastavovať. Nastavenia papiera môžete urobiť zvolením zaregistrovanej predvolby.

Ak chcete zaregistrovať predvoľbu, vyberte položku **Oblíbené nast. pap.**, stlačte ► na ďalšej obrazovke a potom stanovte veľkosť a typ papiera.

- ❑ Obrazovka s nastavením papiera sa nezobrazuje, ak je v nasledovných ponukách vypnutá položka **Konfigurácia papiera**. V takej situácii nie je možné tlačiť zo zariadenia iPhone ani iPad pomocou režimu AirPrint.

Nastav. > Nastavenia tlačiarne > Nastavenie zdroja papiera > Konfigurácia papiera

10. Skontrolujte nastavenia a potom vyberte položku **Hotovo**.

Vloženie papiera

11. Vysuňte výstupný zásobník.

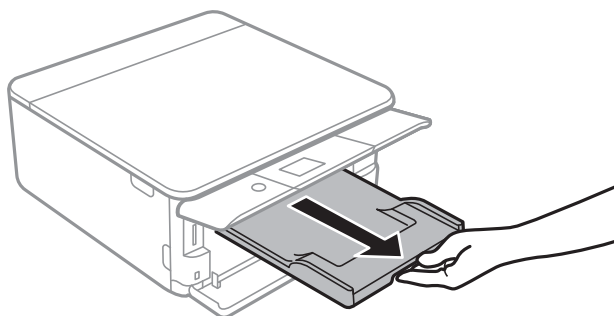

Súvisiace informácie

- ➔ „Bezpečnostné opatrenia pri manipulácii s papierom” na strane 57
- ➔ „Dostupný papier a kapacity” na strane 58
- ➔ „Možnosti ponuky Nastavenia tlačiarne” na strane 182

Umiestnenie originálov

Umiestnenie originálov na Sklo skenera

! *Upozornenie:*

Pri ukladaní hrubých originálov, ako sú knihy zabráňte tomu, aby vonkajšie svetlo svietilo priamo na sklo skenera.

1. Otvorte kryt dokumentov.

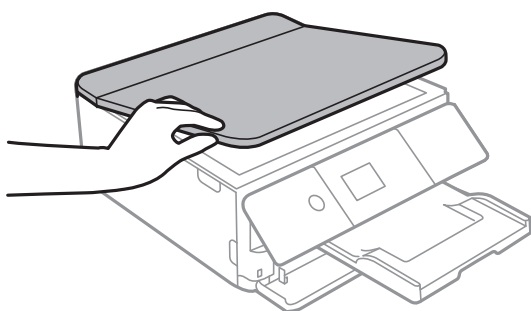

2. Odstráňte všetok prach alebo nečistoty z povrchu súčasti sklo skenera mäkkou, suchou a čistou handričkou.

Poznámka:

Ak je na súčasti sklo skenera nejaký odpad alebo špina, rozsah skenovania sa môže zväčšiť, aby boli zahrnuté, takže obraz originálu môže mať nesprávnu polohu alebo sa môže zmenšiť.

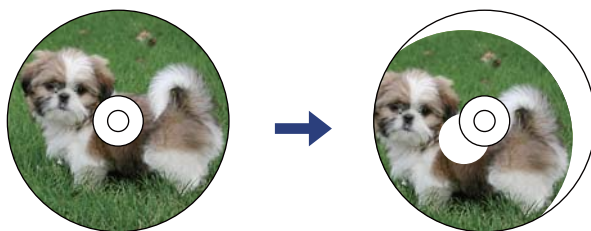
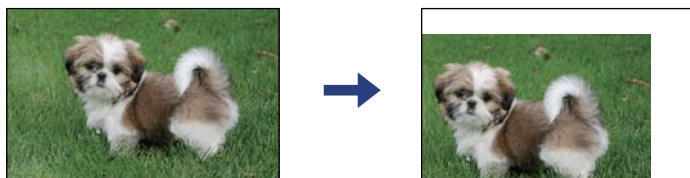

Umiestnenie originálov

- Umiestnite originál smerom nadol a posuňte ho až k rohovej značke.

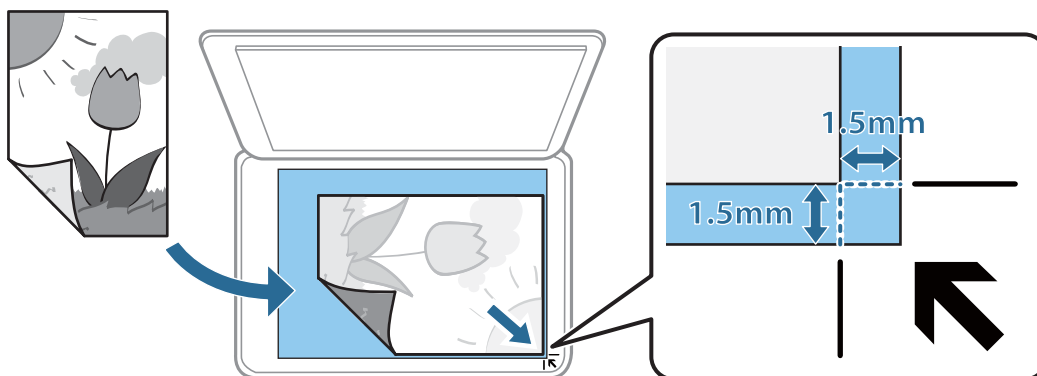

Poznámka:

Neskenuje sa oblasť 1,5 mm od rohu súčasti sklo skenera.

- Opatrne zatvorte kryt.



Upozornenie:

Netlačte príliš na sklo skenera ani na kryt dokumentov. Inak sa môžu poškodiť.

- Po naskenovaní odstráňte originály.

Poznámka:

Ak necháte originály dlhšiu dobu položené na skle, môžu sa prilepiť na sklo skenera.

Vkladanie rôznych originálov

Vkladanie fotografií na kopírovanie

Môžete položiť viac fotografií naraz a urobiť samostatné kópie. Fotografie by nemali väčšie než 30×40 mm. Položte fotografie 5 mm od rohovej značky súčasti sklo skenera a medzi fotografiami nechajte 5 mm. Naraz môžete umiestniť fotografie rôznych veľkostí.

Maximálna veľkosť: 10×15 cm (4×6 palcov)

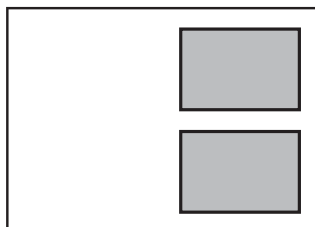

Umiestnenie originálov

Vkladanie identifikačnej karty na kopírovanie

Položte identifikačnú kartu 5 mm od rohovej značky na súčasti sklo skenera.

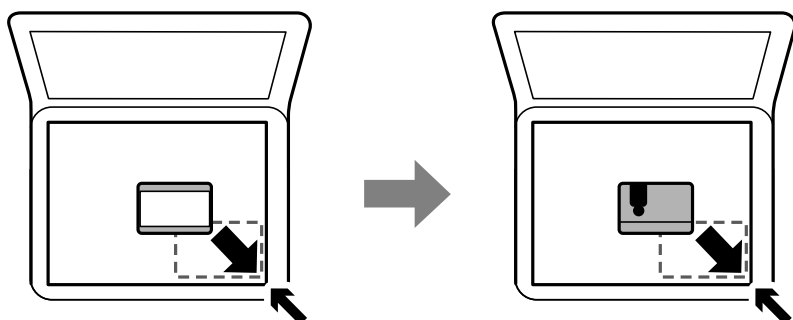

Vkladanie diskov CD/DVD na kopírovanie štítkov

Položte disk CD/DVD do stredu súčasti sklo skenera. Ak nepoložíte disk CD/DVD presne do stredu, umiestnenie sa automaticky upraví.

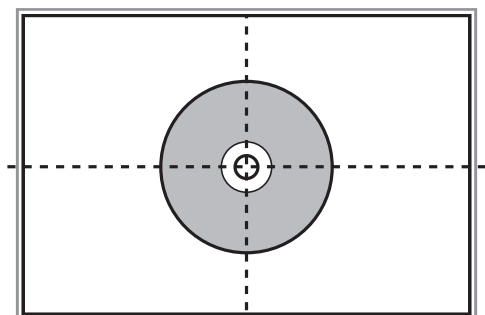

Súčasné umiestnenie viacerých fotografií na skenovanie

Môžete súčasne skenovať viac fotografií a uložiť jednotlivé obrázky. Použite režim **Režim fotografií** v aplikácii Epson Scan 2. Položte fotografie 4,5 mm od vodorovnej a zvislej hrany sklo skenera a od seba musia byť vzdialené aspoň 20 mm. Fotografie by mali byť väčšie než 15×15 mm.

Umiestnenie originálov

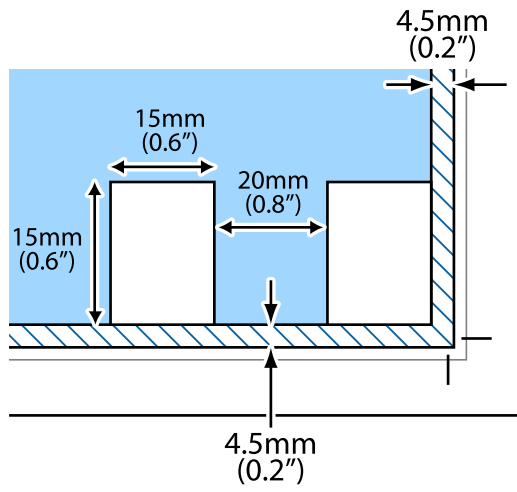

Poznámka:

Začiarknite políčko **Miniatura** vo vrchnej časti okna s ukážkou.

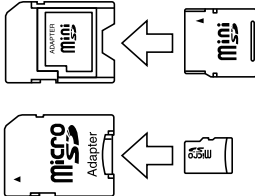

Vloženie pamäťovej karty

Podporované pamäťové karty

	miniSD* miniSDHC* microSD* microSDHC* microSDXC*
	SD SDHC SDXC

* Vložte do zásuvky na pamäťovú kartu adaptér. V opačnom prípade sa môže karta zaseknúť.

Súvisiace informácie

➔ „Technické údaje o podporovaných pamäťových kartách“ na strane 244

Vloženie a vybratie pamäťovej karty

1. Nadvihnite ovládací panel.

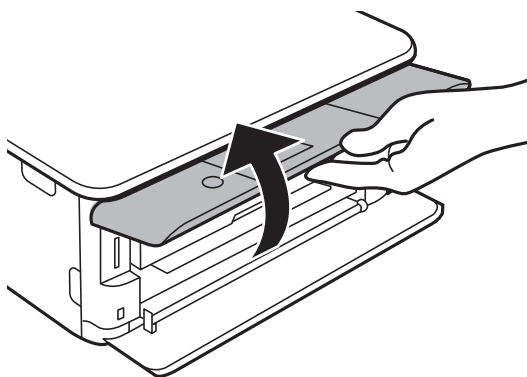

2. Vložte pamäťovú kartu do tlačiarne.

Tlačiareň začne načítavať dáta a kontrolka bliká. Po dokončení načítania prestane kontrolka blikáť a zostane svietiť.

Vloženie pamäťovej karty

! *Upozornenie:*

Vložte pamäťovú kartu rovno do tlačiarne.

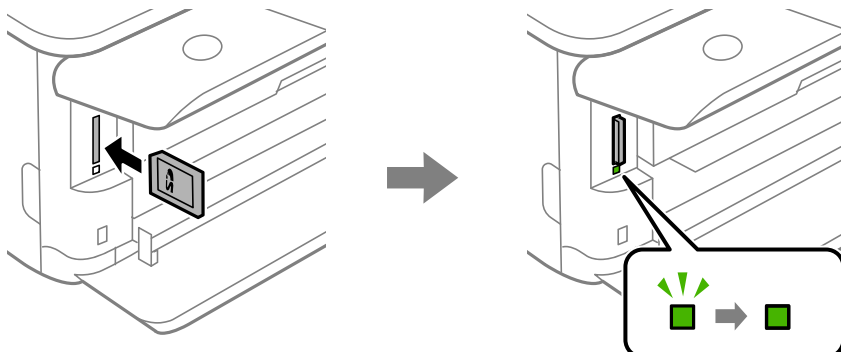

3. Po dokončení používania pamäťovej karty vyberte kartu až vtedy, keď indikátor neblinká. Zatlačte kartu a potom ju vytiahnite.

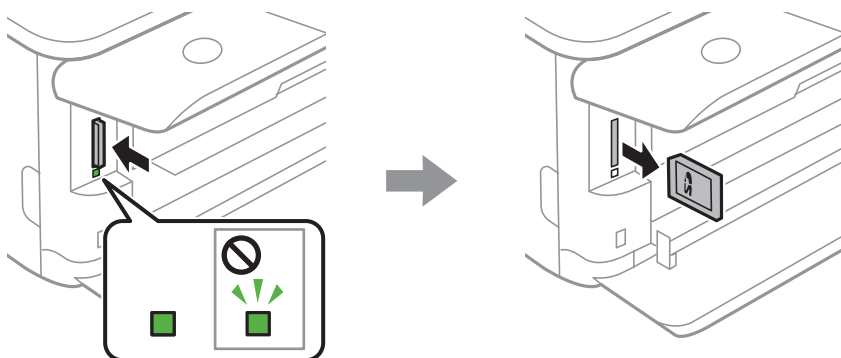

! *Upozornenie:*

Ak vyberiete kartu, keď kontrolka blinká, údaje na pamäťovej karte sa nemusia uložiť.

Poznámka:

Ak získavate prístup k pamäťovej karte z počítača, musíte v počítači bezpečne odobrať vymeniteľné zariadenie.

Súvisiace informácie

➔ [„Prístup k pamäťovej karte z počítača“ na strane 252](#)

Vkladanie disku CD/DVD na tlač

Potlač diskov CD/DVD

Môžete tlačiť len na 12 cm disky CD/DVD označené ako vhodné na tlač, napríklad „Povrch vhodný na tlač štítku“ alebo „Je možné tlačiť s atramentovými tlačiarňami“.

Môžete tlačiť aj na disky Blu-ray Disc™.

Bezpečnostné opatrenia pri manipulácii s diskom CD/DVD

- Ďalšie informácie o manipulácii s diskom CD/DVD alebo zapisovaní dát nájdete v dokumentácii dodanej s diskom CD/DVD.
- Netlačte na médium CD/DVD ešte pred tým, ako naň zapíšete údaje. Ak tak urobíte, odtlačky prstov, špina alebo škrabance na povrchu môžu zapríčiniť chyby pri zápise údajov.
- Rozmazanie sa môže objaviť v závislosti od typu disku CD/DVD alebo tlačových dát. Vyskúšajte skúšobnú tlač na náhradný disk CD/DVD. Po jednom celom dni skontrolujte tlačný povrch.
- Pri porovnaní s tlačou na originálny papier Epson je hustota tlače nižšia, aby sa zabránilo rozmazaniu atramentu na disku CD/DVD. V prípade potreby upravte hustotu tlače.
- Nechajte potlačené disky CD/DVD schnúť minimálne 24 hodín, ale mimo priameho slnečného žiarenia. Disky CD/DVD neukladajte na seba ani ich nekladajte do zariadenia, pokiaľ nie sú úplne suché.
- Ak je potlačený povrch lepkavý aj po uschnutí, znížte hustotu tlače.
- Opätovná tlač na rovnaké médium CD/DVD nemusí zvýšiť kvalitu tlače.
- Ak sa náhodou potlačí zásuvka CD/DVD alebo vnútorná priesvitná komora, okamžite zotrite atrament.
- Disk CD/DVD alebo zásuvku CD/DVD sa môže zašpiniť, čo závisí od nastavenia oblasti tlače. Nastavenia vykonajte tak, aby sa tlačilo v oblasti tlače.
- Oblasť tlače pre disk CD/DVD môžete nastaviť na minimálne 18 mm pre vnútorný priemer a maximálne na 120 mm pre vonkajší priemer. Disk CD/DVD alebo podávač diskov CD/DVD sa môže zašpiniť, čo závisí od nastavení. Nastavte hodnotu v oblasti tlače pre disk CD/DVD, ktorý chcete potlačiť.

Súvisiace informácie

➔ [„Tlačiteľná oblasť pre disk CD/DVD“ na strane 242](#)

Vkladanie a vyťahovanie disku CD/DVD

Keď tlačíte na disk CD/DVD alebo ho kopírujete, na ovládacom paneli sa zobrazujú pokyny s informáciou, kedy máte vložiť disk CD/DVD. Postupujte podľa pokynov na obrazovke.

Vkladanie disku CD/DVD na tlač

Súvisiace informácie

- ➔ „Tlač fotografií na štítok disku CD/DVD” na strane 93
- ➔ „Kopírovanie na štítok disku CD/DVD” na strane 131

Tlač

Tlač z ponuky Tlač fotografií na ovládacom paneli

Údaje môžete vytlačiť z pamäťového zariadenia alebo externého pamäťového zariadenia USB.

Základné činnosti pre tlač fotografií

1. Vložte papier do tlačiarnie.
2. Vložte pamäťové zariadenie do štrbiny na kartu SD alebo do portu externého rozhrania USB na tlačiarni.

Ak je zapnutá možnosť **Režim automatického výberu** v položke **Funkcie vodiaceho prvku**, zobrazí sa hlásenie. Skontrolujte hlásenie a stlačte tlačidlo OK.

3. Na ovládacom paneli vyberte položku **Tlač fotografií**.

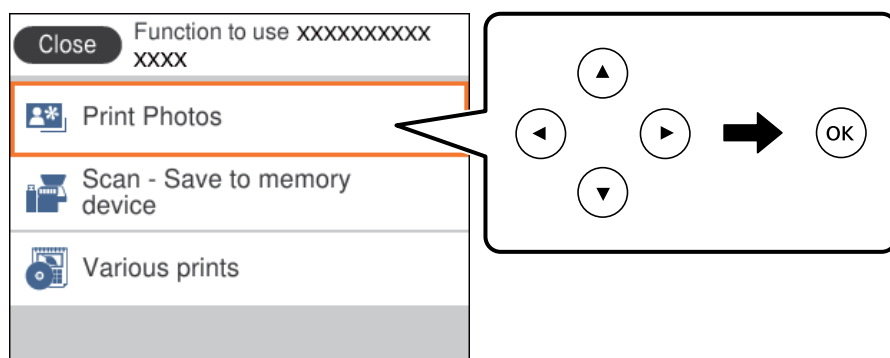

Ak chcete vybrať položku, presuňte sa na položku pomocou tlačidiel ▲ ▼ ◀ ▶ a potom stlačte tlačidlo OK.

4. Vyberte možnosť **Tlačiť**.
5. Keď sa zobrazí hlásenie, že je vkladanie fotografií hotové, stlačte tlačidlo OK.
6. Na obrazovke voľby fotografie vyberte fotografiu, ktorú chcete vytlačiť.

Poznámka:



Vyberte tlačidlo  vpravo hore na obrazovke, čím zobrazíte ponuku **Vybrať ponuku Fotografia**. Ak stanovíte dátum pomocou tlačidla **Prehľadávať**, zobrazia sa len fotografie z konkrétneho dátumu.

7. Pomocou tlačidla - alebo + nastavte počet výtlačkov.

Keď tlačíte viac než jednu fotografiu, zobrazte fotografie pomocou tlačidla ◀ alebo ▶ a potom nastavte počet výtlačkov.

8. Vyberte položku **Nastavenia tlače** a urobte nastavenia papiera a tlače.
9. Stlačte tlačidlo ▶.

Tlač

10. Ak je to potrebné, stlačte tlačidlo .
11. Vysuňte výstupný zásobník.
12. Zadaťte počet kópií a potom stlačte tlačidlo .
13. Overte, či je tlač dokončená, a potom vyberte tlačidlo **Zatvoriť**.

Ak postrehnete nejaké problémy s kvalitou tlače, ako sú napríklad pruhy, nečakané farby alebo rozmazané obrázky, zvolením položky **Rieš. problémov** zobrazíte riešenia.

Súvisiace informácie

- ➔ „Vkladanie papiera do zásobníka Zásobník papiera 1” na strane 62
- ➔ „Vkladanie papiera do zásobníka Zásobník papiera 2” na strane 66
- ➔ „Zoznam typov papiera” na strane 60
- ➔ „Vloženie pamäťovej karty” na strane 76
- ➔ „Návod k obrazovke voľby fotografie (Jedn. zob.)” na strane 82
- ➔ „Možnosti ponuky pre výber fotografií” na strane 88
- ➔ „Návod k obrazovke voľby fotografie (Jedn. zob.)” na strane 82
- ➔ „Možnosti ponuky pre nastavenia papiera a tlače” na strane 88
- ➔ „Návod k hlavnej obrazovke” na strane 83
- ➔ „Návod k obrazovke úpravy fotografií” na strane 83
- ➔ „Možnosti ponuky pre úpravu fotografií” na strane 90

Návod k obrazovke voľby fotografie (Zobr. dlaždíc)

Na obrazovke s miniatúrami môžete vybrať fotografie. Je to užitočné, ak vyberáte pár fotografií z veľkého množstva.

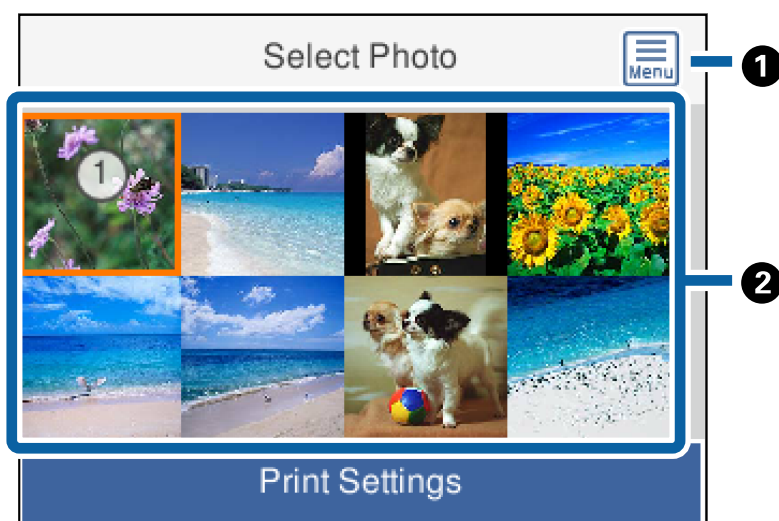

1	Zobrazuje ponuku Vybrať ponuku Fotografia , ktorá umožňuje ľahko zvoliť fotografie.
2	Presuňte kurzor na fotografiu a potom ju vyberte stlačením tlačidla +. Na vybraných fotografiách je počet výtlačkov.

Návod k obrazovke volby fotografie (Jedn. zob.)

Tu môžete po jednej prezeráť zväčšené fotografie. Stlačením tlačidla ◀ alebo ▶ zobrazíte predchádzajúcu alebo nasledujúcu fotografiu. Ak chcete zobraziť fotografie bez ikon, stlačte tlačidlo ↻. Opätovným stlačením tlačidla obnovíte ikony.

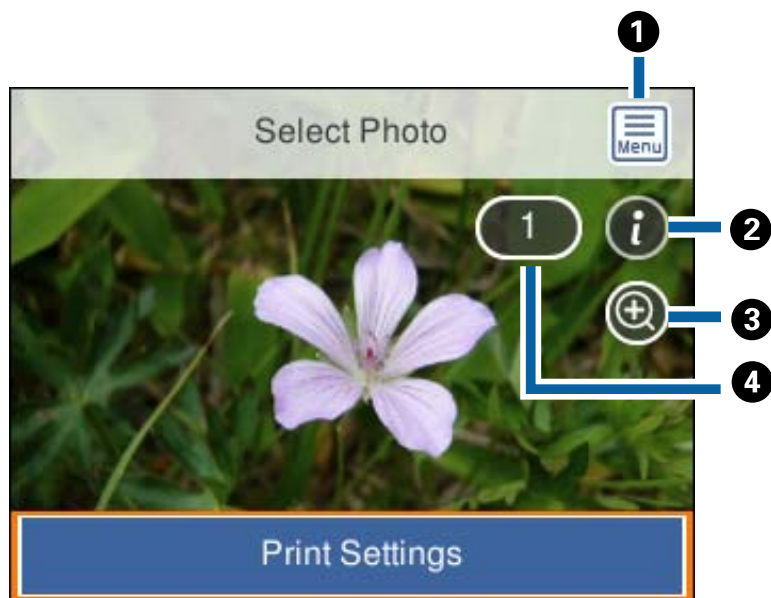

1	Zobrazuje ponuku Vybrať ponuku Fotografia , ktorá umožňuje ľahko zvoliť fotografie.
2	Zobrazuje informácie Exif, ako je napríklad dátum nasnímania alebo rýchlosť uzávierky.
3	Zväčší fotografiu. Stlačením tlačidla + zväčšíte fotografiu a stlačením tlačidiel ▲▼◀▶ môžete zobraziť časť, ktorú chcete skontrolovať. Stlačením tlačidla OK sa vrátite na pôvodné zobrazenie. Zväčšenie na tejto obrazovke neznamenaá zmenu výsledku tlače.
4	Stlačením tlačidla - alebo + nastavte počet výtlačkov.

Súvisiace informácie

➔ „Možnosti ponuky pre výber fotografií“ na strane 88

Návod k hlavnej obrazovke

Stlačením tlačidla ◀ alebo ▶ zobrazíte predchádzajúcu alebo nasledujúcu fotografiu. Stlačením tlačidla  zobrazíte obrazovku úpravy fotografie, kde môžete fotografiu orezať alebo použiť opravu farieb.

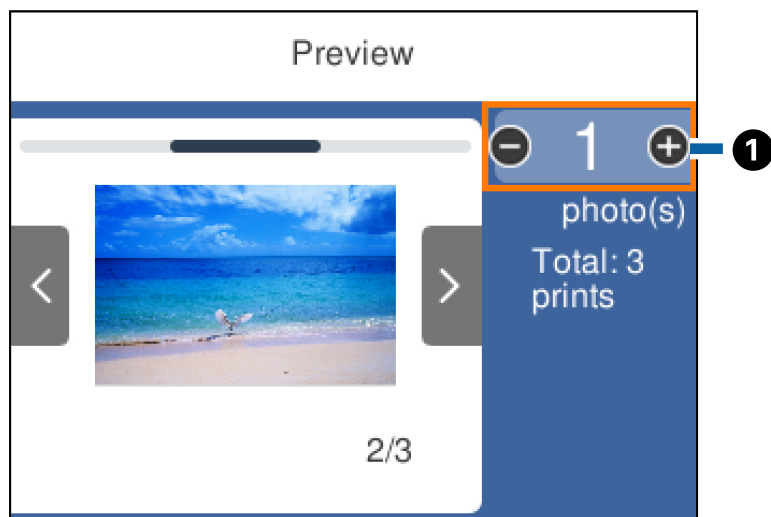

- ① Stlačením tlačidla - alebo + nastavte počet kópií. Počet kópií môžete nastaviť aj pomocou číselnej klávesnice na obrazovke. Presuňte sa na hodnotu a potom stlačením tlačidla OK zobrazte číselnú klávesnicu. Ak sa hodnota nezmení, nie je možné nastaviť počet kópií na tejto obrazovke.

Súvisiace informácie

➔ „Návod k obrazovke úpravy fotografií“ na strane 83

Návod k obrazovke úpravy fotografií

Môžete orezať fotografiu, otočiť ju alebo použiť opravu farieb. Prepínajte medzi možnosťami **Korekcia vyp.** a **Korekcia zap.** pomocou tlačidla . Keď je zvolená možnosť **Korekcia zap.** oprava farieb upravená na obrazovke

Tlač

Upraviť sa objaví na obrazovke. Keď je zvolená možnosť **Korekcia vyp.** oprava farieb zostane neviditeľná, ale na výtlaku sa oprava použije.

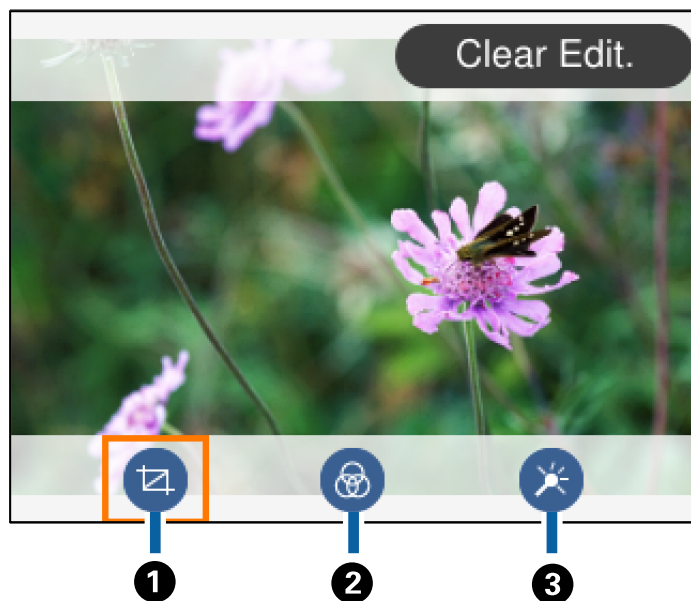

1	Slúži na úpravu oblasti orezania. Pomocou tlačidiel ▲▼◀▶ môžete presunúť rámček na oblasť, ktorú chcete orezať, prípadne zmeniť veľkosť rámčeka tlačidlami - a +. Tlačidlom ↻ môžete rámček aj otáčať.
2	Tlačí vo filtroch Sépia alebo ČB.
3	Použije opravu farieb. Tlačidlami + a - môžete vybrať úroveň opravy pre určité položky.

Súvisiace informácie

➔ „Možnosti ponuky pre úpravu fotografií“ na strane 90



Tlač s rôznym rozložením

Môžete tlačiť fotografie uložené v pamäťovom zariadení s rôznym rozložením, ako sú napríklad 2 alebo 4 stránky na hárok. Fotografie sú umiestňované automaticky.



1. Vložte papier do tlačiarne.
2. Vložte pamäťové zariadenie do štrbiny na kartu SD alebo do portu externého rozhrania USB na tlačiarňu.

Tlač

3. Na ovládacom paneli vyberte položku **Tlač fotografií**.
Ak chcete vybrať položku, presuňte sa na položku pomocou tlačidiel ▲ ▼ ◀ ▶ a potom stlačte tlačidlo OK.
4. Vyberte možnosť **Rozl. Tlače**.
5. Umožňuje vybrať usporiadanie.
6. Urobte nastavenia papiera a tlače.
7. Stlačte tlačidlo ▶.
8. Keď sa zobrazí hlásenie, že je vkladanie fotografií hotové, stlačte tlačidlo OK.
9. Na obrazovke voľby fotografie vyberte fotografiu, ktorú chcete vytlačiť.
10. Vyberte možnosť **Ukážka a Tlačiť**.
11. Ak je to potrebné, stlačte tlačidlo .
12. Zadať počet kópií a potom stlačte tlačidlo .

Súvisiace informácie

- ➔ „Vkladanie papiera do zásobníka Zásobník papiera 1” na strane 62
- ➔ „Vkladanie papiera do zásobníka Zásobník papiera 2” na strane 66
- ➔ „Zoznam typov papiera” na strane 60
- ➔ „Vloženie pamäťovej karty” na strane 76
- ➔ „Možnosti ponuky pre nastavenia papiera a tlače” na strane 88
- ➔ „Návod k obrazovke voľby fotografie (Jedn. zob.)” na strane 82
- ➔ „Možnosti ponuky pre výber fotografií” na strane 88
- ➔ „Návod k obrazovke voľby fotografie (Jedn. zob.)” na strane 82
- ➔ „Návod k hlavnej obrazovke” na strane 83
- ➔ „Návod k obrazovke úpravy fotografií” na strane 83
- ➔ „Možnosti ponuky pre úpravu fotografií” na strane 90



Tlač identifikačných fotografií

Môžete tlačiť identifikačné fotografie pomocou údajov z pamäťového zariadenia. Vytlačia sa dve kópie jednej fotografie v dvoch rozličných veľkostiach: 50,8×50,8 mm a 45,0×35,0 mm na fotografický papier s veľkosťou 10×15 cm (4×6 palcov).

1. Vložte papier do tlačiarne.
2. Vložte pamäťové zariadenie do štrbiny na kartu SD alebo do portu externého rozhrania USB na tlačiarne.
3. Na ovládacom paneli vyberte položku **Tlač fotografií**.

Ak chcete vybrať položku, presuňte sa na položku pomocou tlačidiel ▲ ▼ ◀ ▶ a potom stlačte tlačidlo OK.

Tlač





4. Vyberte možnosť **Tlačiť foto ID**.
5. Keď sa zobrazí hlásenie, že je vkladanie fotografií hotové, stlačte tlačidlo OK.
6. Na obrazovke voľby fotografie vyberte fotografiu, ktorú chcete vytlačiť.
7. Vyberte položku **Nastavenia tlače** a urobte nastavenia papiera a tlače.
8. Stlačte tlačidlo  a potom potvrdte nastavenia.
9. Ak je to potrebné, stlačte tlačidlo .
10. Zadaťte počet kópií a potom stlačte tlačidlo .

Súvisiace informácie

- ➔ „Vkladanie papiera do zásobníka Zásobník papiera 1” na strane 62
- ➔ „Vkladanie papiera do zásobníka Zásobník papiera 2” na strane 66
- ➔ „Zoznam typov papiera” na strane 60
- ➔ „Vloženie pamäťovej karty” na strane 76
- ➔ „Návod k obrazovke voľby fotografie (Jedn. zob.)” na strane 82
- ➔ „Možnosti ponuky pre výber fotografií” na strane 88
- ➔ „Návod k obrazovke voľby fotografie (Jedn. zob.)” na strane 82
- ➔ „Možnosti ponuky pre nastavenia papiera a tlače” na strane 88
- ➔ „Návod k hlavnej obrazovke” na strane 83
- ➔ „Návod k obrazovke úpravy fotografií” na strane 83
- ➔ „Možnosti ponuky pre úpravu fotografií” na strane 90



Tlač fotografií so šablónou

Môžete tlačiť fotografie uložené na pamäťovom zariadení s rôznym rozložením, ako je 2 alebo 4 stránky na list a hornú polovicu. Môžete vybrať, kam fotografie umiestniť.

1. Vložte papier do tlačiarne.
2. Vložte pamäťové zariadenie do zásuvky na kartu SD alebo do portu externého rozhrania USB na tlačiarňi.
3. Na ovládacom paneli vyberte položku **Tlač fotografií**.
Ak chcete vybrať položku, presuňte sa na položku pomocou tlačidiel     a potom stlačte tlačidlo OK.
4. Vyberte možnosť **Tlačiť so šablónou**.
5. Umožňuje vybrať usporiadanie.
6. Urobte nastavenia tlače.
7. Stlačte tlačidlo .

Tlač

8. Keď sa zobrazí hlásenie, že je vkladanie fotografií hotové, stlačte tlačidlo OK.
9. Vykonajte jeden z nasledujúcich krokov.
 - Keď v 5. kroku vyberiete rozloženie s jednou fotografiou: vyberte fotografiu na obrazovke voľby fotografie, vyberte položku **Ukážka a Tlačíť** a potom prejdite na krok 15.
 - Keď v 5. kroku vyberiete rozloženie s viacerými fotografiami a automatické umiestnenie fotografií: vyberte položku **Automatické usp.**, vyberte fotografie na obrazovke voľby fotografií, vyberte položku **Ukážka a Tlačíť** a potom prejdite na krok 15.
 - Keď vyberiete rozloženie s viacerými fotografiami a ručné umiestnenie fotografií: prejdite na krok 10.
10. Vyberte .
11. Na obrazovke voľby fotografie vyberte fotografiu, ktorú chcete vytlačiť, a potom vyberte položku **Na umiestnenie fotografie**.
12. Skontrolujte hlásenie a potom vyberte tlačidlo **Zrušiť**.
13. Ak chcete fotografiu upraviť, vyberte ju a potom vyberte možnosť **Úprava fotografií**.

Poznámka:
Keď skončíte s úpravou, zvolením tlačidla **Hotovo** sa vrátite na obrazovku **Umiestniť foto**.
14. Opakujte kroky 10 až 13, kým neumiestnite všetky fotografie, a potom stlačte tlačidlo .
15. Ak je to potrebné, stlačte tlačidlo .
16. Zadať počet kópií a potom stlačte tlačidlo .

Súvisiace informácie

- ➔ „Vkladanie papiera do zásobníka Zásobník papiera 1” na strane 62
- ➔ „Vkladanie papiera do zásobníka Zásobník papiera 2” na strane 66
- ➔ „Zoznam typov papiera” na strane 60
- ➔ „Vloženie pamäťovej karty” na strane 76
- ➔ „Možnosti ponuky pre nastavenia papiera a tlače” na strane 88
- ➔ „Návod k obrazovke voľby fotografie (Jedn. zob.)” na strane 82
- ➔ „Návod k hlavnej obrazovke” na strane 83
- ➔ „Návod k obrazovke úpravy fotografií” na strane 83
- ➔ „Možnosti ponuky pre úpravu fotografií” na strane 90

Možnosti ponuky pre tlač z ovládacieho panela

Možnosti ponuky pre výber fotografií

Prehľadávať:

Zobrazuje fotografie uložené na pamäťovom zariadení zoradené podľa určených podmienok. Dostupné možnosti závisia od použitých funkcií.

Zrušiť prehľadávanie:

Ruší zoradenie fotografií a zobrazí všetky fotografie.

rr:

Vyberte rok fotografií, ktoré chcete zobraziť.

rrrr/mm:

Vyberte rok a mesiac fotografií, ktoré chcete zobraziť.

rrrr/mm/dd:

Vyberte rok, mesiac a deň fotografií, ktoré chcete zobraziť.

Poradie zobrazenia:

Mení poradie zobrazenia fotografií vzostupne alebo zostupne.

Vybrať všetky fotografie:

Vyberie všetky fotografie a nastaví počet výtláčkov.

Zrušiť výber všetkých fotografií:

Obnoví počet výtláčkov všetkých fotografií na 0 (nulu).

Vyberte zariadenia na načítanie fotografií:

Vyberte zariadenie, z ktorého chcete načítať fotografie.

Možnosti ponuky pre nastavenia papiera a tlače

Veľkosť papiera:

Vyberte veľkosť papiera, ktorý ste vložili.

Typ papiera:

Vyberte typ papiera, ktorý ste vložili.

Kazety na papier:

Umožňuje vybrať zdroj papiera, ktorý sa má používať.

Nastavenie okr.

Bez okrajov:

Tlačí bez okrajov. Obrázok sa mierne zväčší, aby sa z papiera odstránili okraje.

Tlač

S okrajmi:

Tlačí s bielymi okrajmi okolo hrán.

Roztiahnutie:

Pri tlači bez okrajov sa obrázok mierne zväčší, aby sa z papiera odstránili okraje. Vyberte, o koľko chcete obrázok zväčšiť.

Prispôbiť rámček:

Ak je pomer strán obrazových údajov a formát papiera odlišný, obrázok sa automaticky zväčší alebo zmenší tak, že kratšie strany zodpovedajú kratším stranám papiera. Dlhá strana obrázka je orezaná, ak presahuje dlhú stranu papiera. Táto funkcia neplatí pre panoramatické fotografie.

Kvalita:

Umožňuje vybrať kvalitu tlače. Výberom položky **Najlepšia** získate vyššiu kvalitu tlače, ale rýchlosť tlače môže byť nižšia.

Dátum:

Vyberte formát použitý na vytlačenie dátumu na fotografiách pre snímky, ktoré obsahujú dátum nasnímania fotografie, prípadne dátum ich uloženia. Pri niektorých rozloženiach sa dátum nevytlačí.

Informácie o tlači. Na fotografiách

Vypnúť:

Tlačí sa bez informácií.

Nastavenia fotoaparátu:

Tlačí sa s niektorými informáciami Exif, ako je napríklad rýchlosť uzávierky, f-pomer alebo citlivosť ISO. Nezaznamenané informácie sa netlačia.

Text fotoaparátu:

Tlačí sa text nastavený na digitálnom fotoaparáte. Informácie o nastaveniach textu nájdete v dokumentácii dodávanej s fotoaparátom. Informácie môžu byť tlačené len pri tlači bez okrajov na veľkosť 10×15 cm, 13×18 cm alebo v širokouhlom formáte 16:9.

Orientačný bod:

Tlačí sa názov miesta alebo orientačného bodu, kde bola fotografia nasnímaná, ak je fotoaparát vybavený funkciou orientačného bodu. Ďalšie podrobnosti nájdete na webovej stránke výrobcu fotoaparátu. Informácie môžu byť tlačené len pri tlači bez okrajov na veľkosť 10×15 cm, 13×18 cm alebo v širokouhlom formáte 16:9.

Ods. vš. nast.:

Obnoví predvolené hodnoty nastavenia papiera a tlače.

Hustota CD:

Pre tlač na disky CD/DVD. Nastavte hustotu, ktorú chcete použiť pri tlači na disk CD/DVD.

Hustota:

Pre tlač maľovanky. Vyberte úroveň sýtosti obrysov na hárku maľovanky.

Zisťovanie riadkov:

Pre tlač maľovanky. Vyberte citlivosť používanú pri zisťovaní obrysov na fotografii.

Možnosti ponuky pre úpravu fotografií



(Orezať):

Oreže časť fotografie. Oblasť orezania môžete presunúť, zväčšiť alebo zmenšiť.



(Filter):

Tlačí vo filtroch Sépia alebo ČB.



(Nastavenia):

Použite opravy farieb pomocou funkcie **Vylepšiť** alebo **Opr. červené oči**.

Vylepšiť:

Vyberte jednu z možností úpravy obrazu: **Automaticky**, **Ľudia**, **Na šírku** alebo **Nočná scéna**.

Výsledkom použitia funkcie sú ostrejšie obrázky a živšie farby vďaka automatickej úprave kontrastu, sýtosti a jasnosti pôvodných obrazových údajov.

Automaticky:

Tlačiareň zistí obsah obrázka a automaticky vylepší obraz podľa zisteného obsahu.

Ľudia:

Odporúča sa na obrázky ľudí.

Na šírku:

Odporúča sa na obrázky krajiny alebo scenérie.

Nočná scéna:

Odporúča sa na obrázky s nočnými zábermi.

P.I.M.:

Nastavuje obrázok na základe tlačových informácií z digitálneho fotoaparátu kompatibilného s technológiou PRINT Image Matching.

Vylepšenie vyp.:

Vypína funkciu **Vylepšiť**.

Opr. červené oči:

Opraví červené oči na fotografiách. Opravy sa neaplikujú na pôvodný súbor, ale len na výtlačky. V závislosti od typu fotografie sa môžu opraviť časti obrázka mimo očí.

Jas:

Upravuje jas obrázka.

Kontrast:

Upravuje rozdiel medzi jasom a tmavosťou.

Ostrosť:

Vylepšuje alebo rozostruje obrysy obrázka.

Sýtosť:

Upravuje jasnosť obrázka.

Tlač z ponuky Rôzne výtlačky na ovládacom paneli

Tlač dizajnového papiera

Môžete tlačiť rôzne dizajnové papiere pomocou vzorov uložených v tlačiarni, ako sú napríklad okraje a bodkované vzory. Vďaka tomu môžete použiť papier rôznymi spôsobmi, napríklad vytvárať ručne obaly kníh, baliace papiere atď. Podrobnosti o vytváraní vlastných položiek nájdete na nasledujúcej webovej stránke.

<http://epson.sn>



1. Vložte papier do tlačiarni.
2. Na ovládacom paneli vyberte položku **Rôzne výtlačky**.
Ak chcete vybrať položku, presuňte sa na položku pomocou tlačidiel ▲ ▼ ◀ ▶ a potom stlačte tlačidlo OK.
3. Vyberte možnosť **Kresliaci papier**.
4. Vyberte vzor, napríklad okraje alebo bodkovaný vzor.
5. Urobte nastavenia papiera a tlače.
6. Stlačte tlačidlo ►.
7. Zadajte počet kópií a potom stlačte tlačidlo ◊.

Súvisiace informácie

- ➔ „Vkladanie papiera do zásobníka Zásobník papiera 2” na strane 66
- ➔ „Zoznam typov papiera” na strane 60

Tlač fotografií s ručne písanými poznámkami

Môžete vytlačiť fotografiu uloženú na pamäťovom zariadení s rukou písaným textom alebo kresbami. Takto môžete vytvoriť originálne pozdravy k Novému roku alebo narodeninám.

Tlač

Najprv vyberte fotografiu a vytlačte šablónu na obyčajný papier. Do šablóny niečo napíšete alebo nakreslite a následne to naskenujte pomocou tlačiarne. Potom môžete vytlačiť fotografiu s osobnými poznámkami a kresbami.

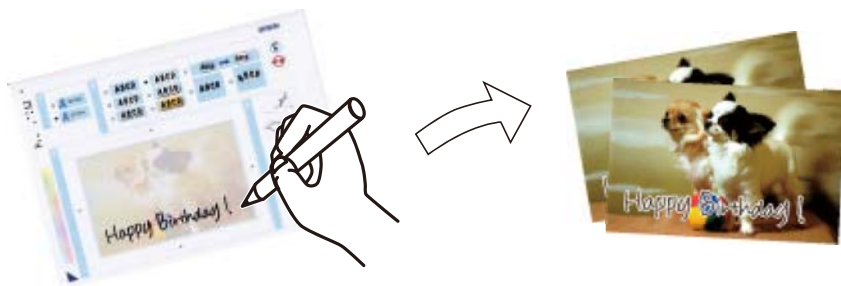

1. Vložte pamäťové zariadenie do zásuvky na kartu SD alebo do portu externého rozhrania USB na tlačiarňi.



Upozornenie:

Nevyberajte pamäťové zariadenie, kým ste nedokončili tlač.

2. Na ovládacom paneli vyberte položku **Rôzne výťažky**.
Ak chcete vybrať položku, presuňte sa na položku pomocou tlačidiel ▲ ▼ ◀ ▶ a potom stlačte tlačidlo OK.
 3. Vyberte položky **Pozdrav > Vyberte fotografiu a šablónu tlače**.
 4. Keď sa zobrazí hlásenie, že je vkladanie fotografií hotové, stlačte tlačidlo OK.
 5. Na obrazovke voľby fotografie vyberte fotografiu, ktorú chcete vytlačiť, a potom vyberte položku **Nastavenia tlače**.
 6. Urobte nastavenia tlače, napríklad typ papiera alebo rozloženie pri tlači fotografie s rukou písanými poznámkami, a potom vyberte ►.
 7. Vložte obyčajný papier formátu A4 do súčasti zásobník papiera 2 a vytlačte šablónu.
 8. Vyberte možnosť **Na skontrolovanie tlače**.
 9. Stlačením tlačidla ◊ vytlačíte šablónu.
 10. Skontrolujte výťažok a potom vyberte tlačidlo **Zatvoriť**.
 11. Na šablóne nájdete pokyny na písanie a kreslenie, podľa ktorých je potrebné postupovať.
 12. Zatvorte rukou výstupný zásobník. Vložte fotografický papier do súčasti zásobník papiera 1.
 13. Vyberte možnosť **Tlačiť s použitím šablóny**.
 14. Skontrolujte obrazovku, umiestnite šablónu na sklo skenera a stlačte tlačidlo OK.
- Poznámka:**
Pred vložením na sklo skenera sa uistite, či je text na šablóne úplne zaschnutý. Ak sú na skle skenera škvrnky, budú viditeľné aj na vytlačenej fotografii.
15. Ak je to potrebné, stlačte tlačidlo .

Tlač

16. Vysuňte výstupný zásobník.
17. Zadáajte počet kópií a potom stlačte tlačidlo .

Súvisiace informácie

- ➔ „Vloženie pamäťovej karty” na strane 76
- ➔ „Návod k obrazovke voľby fotografie (Jedn. zob.)” na strane 82
- ➔ „Možnosti ponuky pre nastavenia papiera a tlače” na strane 88
- ➔ „Vkladanie papiera do zásobníka Zásobník papiera 1” na strane 62
- ➔ „Vkladanie papiera do zásobníka Zásobník papiera 2” na strane 66
- ➔ „Zoznam typov papiera” na strane 60
- ➔ „Umiestnenie originálov na Sklo skenera” na strane 72
- ➔ „Návod k obrazovke úpravy fotografií” na strane 83
- ➔ „Možnosti ponuky pre úpravu fotografií” na strane 90





Tlač fotografií na štítok disku CD/DVD





Fotografie uložené na pamäťovom zariadení môžete vybrať a tlačiť na štítok disku CD/DVD.

**Upozornenie:**

- Pred tlačou na disk CD/DVD si prečítajte bezpečnostné opatrenia pri manipulácii s diskom CD/DVD.
- Nevkladajte zásuvku CD/DVD, pokiaľ tlačiareň pracuje. Mohli by ste poškodiť tlačiareň.
- Nevkladajte zásuvku CD/DVD, kým na to nedostanete pokyn. V opačnom prípade sa vyskytne chyba a disk CD/DVD sa vysunie.

1. Vložte pamäťové zariadenie do zásuvky na kartu SD alebo do portu externého rozhrania USB na tlačiarni.
2. Na ovládacom paneli vyberte položku **Rôzne výťažky**.
Ak chcete vybrať položku, presuňte sa na položku pomocou tlačidiel     a potom stlačte tlačidlo OK.
3. Vyberte položky **Kopírovať na CD/DVD > Tlačiť na CD/DVD**.
4. Umožňuje vybrať usporiadanie.
K dispozícii sú možnosti **1 CD/DVD, 4 CD/DVD naraz** a **Rôzne CD/DVD**.
5. Keď sa zobrazí hlásenie, že je vkladanie fotografií hotové, vyberte tlačidlo **Zrušiť**.

Tlač

6. Vykonajte jeden z nasledujúcich krokov.
- 1 CD/DVD:** Vyberte fotografiu, vyberte položku **Pokračovať na nastavenie vlastností Vonkajší/Vnútorový.** a potom prejdite na krok 10.
 - 4 CD/DVD naraz:** Prejdite na krok 7.
 - Rôzne CD/DVD:** Vyberte fotografie, kým počet možných nastavených fotografií nedosiahne 0. Vyberte položku **Pokračovať na nastavenie vlastností Vonkajší/Vnútorový.** a potom prejdite na krok 10.
7. Vyberte , vyberte fotografiu, ktorú chcete umiestniť, a potom vyberte možnosť **Na umiestnenie fotografie.**
8. Skontrolujte hlásenie a potom stlačte tlačidlo OK. Ak je to potrebné, vyberte fotografiu a upravte ju.
9. Opakujte kroky 7 a 8, kým nebudú fotografie umiestnené vo všetkých častiach a potom stlačte tlačidlo .
10. Presuňte sa na vonkajší priemer a potom stlačením tlačidla - alebo + nastavte hodnotu. Rovnakým spôsobom nastavte vnútorný priemer.
- Priemer môžete nastaviť aj zvolením hodnoty v rámečku a pomocou číselnej klávesnice na obrazovke.
- Poznámka:**
- Nastaviť môžete vonkajší priemer 114 až 120 mm a vnútorný priemer 18 až 46 mm v prírastkoch po 1 mm.
 - Nastavený vnútorný priemer a vonkajší priemer sa po vytlačení menovky disku obnovia na predvolené hodnoty. Predvolené hodnoty môžete zmeniť v ponuke **Nastav. > Nastavenia tlačiarne > CD, Vnútorový/Vonkajší.**
11. Vyberte možnosť **Vyberte typ.**
12. Vyberte možnosť **tlačiť na CD/DVD.**
- Poznámka:**
Pre skúšobnú tlač vyberte položku **Skúšobná tlač na papier A4** a potom vložte obyčajný papier formátu A4 do súčasti zásobník papiera 2. Vytlačený obrázok si môžete tak skontrolovať ešte pred tlačou na štítok disku CD/DVD.
13. Keď sa objaví hlásenie s výzvou, aby ste vložili disk CD/DVD, vyberte položku **Ako na to** a podľa pokynov vložte disk CD/DVD.

! Upozornenie:

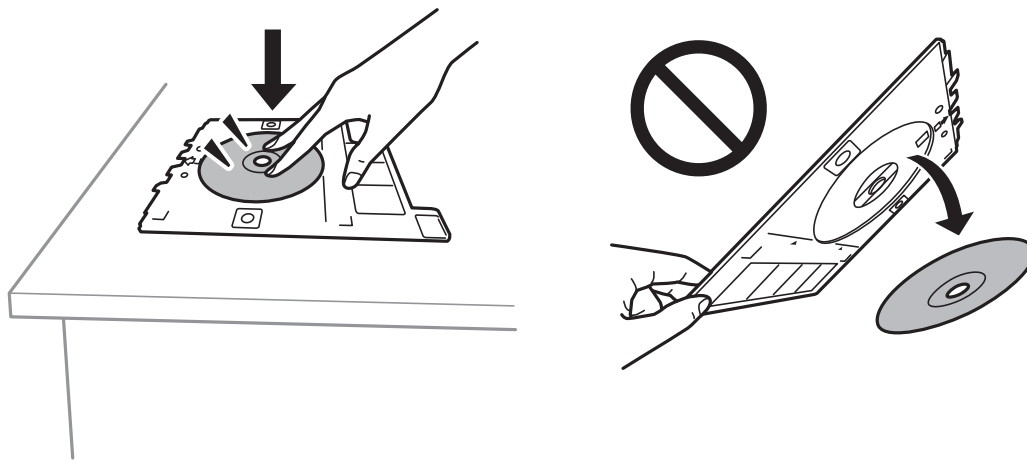

Vložte disk CD/DVD do zásuvky CD/DVD stranou na tlač smerom hore. Stlačením strednej časti disku CD/DVD bezpečne uložte disk v zásuvke CD/DVD. V opačnom prípade môže disk CD/DVD z podávača vypadnúť. Prevráťte podávač, aby ste sa uistili, či je disk CD/DVD bezpečne uložený v podávači.



Tlač

Poznámka:

Pri vkladaní podávača do tlačiarne môžete cítiť mierne trenie. Je to normálne a treba ho ďalej vkladať vodorovne.

14. Vyberte možnosť **Nainštalované**.
15. Ak je to potrebné, stlačte tlačidlo .
16. Stlačte tlačidlo .
17. Po skončení tlače sa zásuvka CD/DVD vysunie. Vytiahnite podávač z tlačiarne a potom vyberte položku **Zatvoriť**.



Upozornenie:

Po dokončení tlače nezabudnite vytiahnuť zásuvku CD/DVD. Ak nevytiahnete zásuvku a zapnete alebo vypnete tlačiareň, prípadne spustíte čistenie hlavy, zásuvka CD/DVD narazí do tlačovej hlavy a môže spôsobiť poruchu tlačiarne.





18. Vytiahnite disk CD/DVD a uložte zásuvku CD/DVD v spodnej časti súčasť zásobník papiera 2.



Súvisiace informácie

- ➔ „Vloženie pamäťovej karty” na strane 76
- ➔ „Návod k obrazovke voľby fotografie (Jedn. zob.)” na strane 82
- ➔ „Možnosti ponuky pre úpravu fotografií” na strane 90

Tlač fotografií na obal šperkovnice

Môžete ľahko tlačiť fotografie na obal šperkovnice pomocou fotografie z pamäťového zariadenia. Vytlačte obal na papier s veľkosťou A4 a potom ho odstrihnite podľa šperkovnice.

1. Vložte papier do tlačiarne.
2. Vložte pamäťové zariadenie do štrbiny na kartu SD alebo do portu externého rozhrania USB na tlačiarne.
3. Na ovládacom paneli vyberte položku **Rôzne výťažky**.
Ak chcete vybrať položku, presuňte sa na položku pomocou tlačidiel     a potom stlačte tlačidlo OK.
4. Vyberte položky **Kopírovať na CD/DVD > Tlačiť na obal CD**.
5. Umožňuje vybrať usporiadanie.
6. Urobte nastavenia papiera a tlače.
7. Stlačte tlačidlo .
8. Keď sa zobrazí hlásenie, že je vkladanie fotografií hotové, stlačte tlačidlo OK.
9. Na obrazovke voľby fotografie vyberte fotografiu, ktorú chcete vytlačiť.
10. Vyberte možnosť **Ukážka a Tlačiť**.

11. Ak je to potrebné, stlačte tlačidlo .
12. Stlačte tlačidlo .





Súvisiace informácie

- ➔ „Vkladanie papiera do zásobníka Zásobník papiera 2” na strane 66
- ➔ „Zoznam typov papiera” na strane 60
- ➔ „Vloženie pamäťovej karty” na strane 76
- ➔ „Možnosti ponuky pre nastavenia papiera a tlače” na strane 88
- ➔ „Návod k obrazovke voľby fotografie (Jedn. zob.)” na strane 82
- ➔ „Možnosti ponuky pre výber fotografií” na strane 88
- ➔ „Návod k obrazovke voľby fotografie (Jedn. zob.)” na strane 82
- ➔ „Návod k hlavnej obrazovke” na strane 83
- ➔ „Návod k obrazovke úpravy fotografií” na strane 83
- ➔ „Možnosti ponuky pre úpravu fotografií” na strane 90



Tlač originálnych kalendárov s fotografiou

Môžete ľahko tlačiť originálne kalendáre s fotografiou z pamäťového zariadenia.



1. Vložte papier do tlačiarne.
2. Vložte pamäťové zariadenie do zásuvky na kartu SD alebo do portu externého rozhrania USB na tlačiarni.
3. Na ovládacom paneli vyberte položku **Rôzne výťažky**.
Ak chcete vybrať položku, presuňte sa na položku pomocou tlačidiel     a potom stlačte tlačidlo OK.
4. Vyberte možnosť **Kalendár**.
5. Vyberte typ kalendára.
6. Urobte nastavenia papiera a potom stlačením tlačidla  nastavte dátum.
7. Nastavte rok a mesiac a potom vyberte tlačidlo **Hotovo**.

Tlač

8. Keď sa zobrazí hlásenie, že je vkladanie fotografií hotové, stlačte tlačidlo OK.
9. Na obrazovke voľby fotografie vyberte fotografiu, ktorú chcete vytlačiť.
10. Vyberte možnosť **Ukážka a Tlačiť**.
11. Ak je to potrebné, stlačte tlačidlo  a upravte fotografiu.
12. Zadaťte počet kópií a potom stlačte tlačidlo .







Súvisiace informácie

- ➔ „Vkladanie papiera do zásobníka Zásobník papiera 2” na strane 66
- ➔ „Zoznam typov papiera” na strane 60
- ➔ „Vloženie pamäťovej karty” na strane 76
- ➔ „Možnosti ponuky pre nastavenia papiera a tlače” na strane 88
- ➔ „Návod k obrazovke voľby fotografie (Jedn. zob.)” na strane 82
- ➔ „Návod k hlavnej obrazovke” na strane 83
- ➔ „Návod k obrazovke úpravy fotografií” na strane 83
- ➔ „Možnosti ponuky pre úpravu fotografií” na strane 90

Tlač rozvrhu

Môžete ľahko tlačiť rozvrh v zobrazení Mesačne, Týždenne alebo Denne.



1. Vložte papier do tlačiarne.
2. Na ovládacom paneli vyberte položku **Rôzne výťažky**.
Ak chcete vybrať položku, presuňte sa na položku pomocou tlačidiel     a potom stlačte tlačidlo OK.
3. Vyberte možnosť **Plán**.
4. Vyberte typ rozvrhu.
5. Urobte nastavenia papiera a potom stlačte tlačidlo .
6. Keď vyberiete možnosť **Mesačne** alebo **Denne**, nastavte dátum a potom vyberte tlačidlo **Hotovo**.
7. Zadaťte počet kópií a potom stlačte tlačidlo .

Súvisiace informácie

- ➔ „Vkladanie papiera do zásobníka Zásobník papiera 2” na strane 66

Tlač

- ➔ „Zoznam typov papiera” na strane 60
- ➔ „Možnosti ponuky pre nastavenia papiera a tlače” na strane 88
- ➔ „Návod k hlavnej obrazovke” na strane 83

Tlač linkovaného papiera

Môžete tlačiť na určité typy linkovaného papiera, grafový papier alebo hudobný papier a vytvoriť si vlastný poznámkový blok alebo voľné listy.



1. Vložte papier do tlačiarny.
2. Na ovládacom paneli vyberte položku **Rôzne výťažky**.
Ak chcete vybrať položku, presuňte sa na položku pomocou tlačidiel ▲ ▼ ◀ ▶ a potom stlačte tlačidlo OK.
3. Vyberte možnosť **Linajkový papier**.
4. Vyberte typ linkovaného papiera.
5. Urobte nastavenia papiera.
6. Stlačte tlačidlo ►.
7. Zadať počet kópií a potom stlačte tlačidlo ◇.

Súvisiace informácie

- ➔ „Vkladanie papiera do zásobníka Zásobník papiera 2” na strane 66
- ➔ „Zoznam typov papiera” na strane 60
- ➔ „Možnosti ponuky pre nastavenia papiera a tlače” na strane 88
- ➔ „Návod k hlavnej obrazovke” na strane 83

Tlač papiera s originálnym rukopisom

Môžete ľahko tlačiť rukopisný papier s fotografiou z pamäťového zariadenia nastavenou ako pozadie. Fotografia sa vytlačí svetlá, takže sa na ňu dá ľahko písať.



1. Vložte papier do tlačiarne.
2. Vložte pamäťové zariadenie do zásuvky na kartu SD alebo do portu externého rozhrania USB na tlačiarni.
3. Na ovládacom paneli vyberte položku **Rôzne výťažky**.
Ak chcete vybrať položku, presuňte sa na položku pomocou tlačidiel ▲ ▼ ◀ ▶ a potom stlačte tlačidlo OK.
4. Vyberte možnosť **Papiere na písanie**.
5. Vyberte typ rukopisného papiera.
6. Vyberte typ pozadia.
 7. Použite jednu z nasledujúcich možností v závislosti od typu pozadia, ktorý ste vybrali v kroku 6.
 - Fotografia**
Keď sa zobrazí hlásenie, že je vkladanie fotografií hotové, vyberte tlačidlo **Zrušiť**. Vyberte jednu fotografiu na obrazovke výberu fotografie, vyberte možnosť **Nastavenia tlače**, urobte nastavenia papiera a potom stlačte tlačidlo ▶. Stlačte tlačidlo ↻, ak chcete tlačiť v orientácii na šírku.
 - Farba**
Vyberte farbu pozadia, urobte nastavenia papiera a potom stlačte tlačidlo ▶.
 - Žiadne pozadie**
Urobte nastavenia papiera a potom stlačte tlačidlo ▶. Nie je k dispozícii, ak je ako typ rukopisného papiera zvolená možnosť **Bez pravidla**.
8. Zadať počet kópií a potom stlačte tlačidlo ◇.

Súvisiace informácie

- ➔ „Vkladanie papiera do zásobníka Zásobník papiera 2” na strane 66
- ➔ „Zoznam typov papiera” na strane 60
- ➔ „Vloženie pamäťovej karty” na strane 76
- ➔ „Možnosti ponuky pre nastavenia papiera a tlače” na strane 88
- ➔ „Návod k obrazovke voľby fotografie (Jedn. zob.)” na strane 82
- ➔ „Návod k hlavnej obrazovke” na strane 83
- ➔ „Návod k obrazovke úpravy fotografií” na strane 83

Tlač

➔ „Možnosti ponuky pre úpravu fotografií“ na strane 90

Tlač originálnej pohľadnice

Môžete ľahko tlačiť originálne pohľadnice pomocou fotografie z pamäťového zariadenia.



1. Vložte papier do tlačiarne.
2. Vložte pamäťové zariadenie do zásuvky na kartu SD alebo do portu externého rozhrania USB na tlačiarni.
3. Na ovládacom paneli vyberte položku **Rôzne výťažky**.
Ak chcete vybrať položku, presuňte sa na položku pomocou tlačidiel ▲ ▼ ◀ ▶ a potom stlačte tlačidlo OK.
4. Vyberte možnosť **Karta správ**.
5. Vyberte položky **Poloha obrazu**, **Typ riadka**, **Farba čiary** a potom vyberte tlačidlo **Hotovo**.
6. Keď sa zobrazí hlásenie, že je vkladanie fotografií hotové, stlačte tlačidlo OK.
7. Vyberte fotografiu, ktorú chcete tlačiť, a potom vyberte možnosť **Nastavenia tlače**.
8. Urobte nastavenia tlače.
9. Stlačte tlačidlo ▶.
10. Ak je to potrebné, stlačte tlačidlo  a upravte fotografiu.
11. Zadať počet kópií a potom stlačte tlačidlo ◊.

Súvisiace informácie

- ➔ „Vkladanie papiera do zásobníka Zásobník papiera 1“ na strane 62
- ➔ „Vkladanie papiera do zásobníka Zásobník papiera 2“ na strane 66
- ➔ „Zoznam typov papiera“ na strane 60
- ➔ „Vloženie pamäťovej karty“ na strane 76
- ➔ „Možnosti ponuky pre tlač originálnych pohľadníc“ na strane 101
- ➔ „Možnosti ponuky pre nastavenia papiera a tlače“ na strane 88
- ➔ „Návod k hlavnej obrazovke“ na strane 83
- ➔ „Návod k obrazovke úpravy fotografií“ na strane 83
- ➔ „Možnosti ponuky pre úpravu fotografií“ na strane 90

Tlač

Možnosti ponuky pre tlač originálnych pohľadníc

Poloha obrazu:

Vyberte, kam na pohľadnici chcete umiestniť obrázok.

Typ riadka:

Vyberte typ riadkovania, ktoré sa na pohľadnici vytlačí.

Farba čiary:

Vyberte farbu riadkovania, ktoré sa na pohľadnici vytlačí.

Tlač maľovanky

Môžete tlačiť obrázky extrahovaním len obrysov fotografií alebo ilustrácií. Vďaka tomu môžete vytvárať jedinečné maľovanky.



Poznámka:

Okrem prípadu, že ich budete používať len na osobné účely (doma alebo iných obmedzených oblastiach), je potrebné povolenie držiteľa autorských práv, ak používate originály chránené autorským právom na vytváranie maľovanky.

1. Vložte papier do tlačiarne.
2. Ak chcete použiť fotografiu na pamäťovom zariadení, vložte zariadenie do zásuvky na kartu SD alebo do portu externého rozhrania USB na tlačiarne.
3. Na ovládacom paneli vyberte položku **Rôzne výťažky**.
Ak chcete vybrať položku, presuňte sa na položku pomocou tlačidiel ▲ ▼ ◀ ▶ a potom stlačte tlačidlo OK.
4. Vyberte možnosť **Omaľovánka**.
5. Vykonajte jeden z nasledujúcich krokov.
 - Keď zvolíte možnosť **Skenovať originál**: urobte nastavenia tlače a potom stlačte tlačidlo ►. Položte originál na sklo skenera a potom stlačte tlačidlo OK.
 - Keď zvolíte možnosť **Vybrať z pam. karty**: vyberte fotografiu, vyberte možnosť **Nastavenia tlače** a potom urobte nastavenia tlače. Stlačte tlačidlo ►.
6. Stlačte tlačidlo ◊.

Súvisiace informácie

- ➔ „Vkladanie papiera do zásobníka Zásobník papiera 2” na strane 66
- ➔ „Možnosti ponuky pre výber fotografií” na strane 88
- ➔ „Možnosti ponuky pre nastavenia papiera a tlače” na strane 88

Tlač z počítača

Základy tlače — Windows

Poznámka:

Vysvetlenie jednotlivých položiek nastavení nájdete v online Pomocníkovi. Kliknite pravým tlačidlom myši na položku, a potom kliknite na možnosť **Pomocník**.

Operácie sa líšia v závislosti od aplikácie. Podrobnosti nájdete v Pomocníkovi aplikácie.

1. Vložte papier do tlačiarne.
2. Otvorte súbor, ktorý chcete tlačiť.
3. V ponuke **Súbor** vyberte položku **Tlačiť** alebo **Nastavenie tlače**.
4. Vyberte tlačiareň.
5. Prejdite do okna ovládača tlačiarne výberom položky **Predvolby** alebo **Nastavenia**.

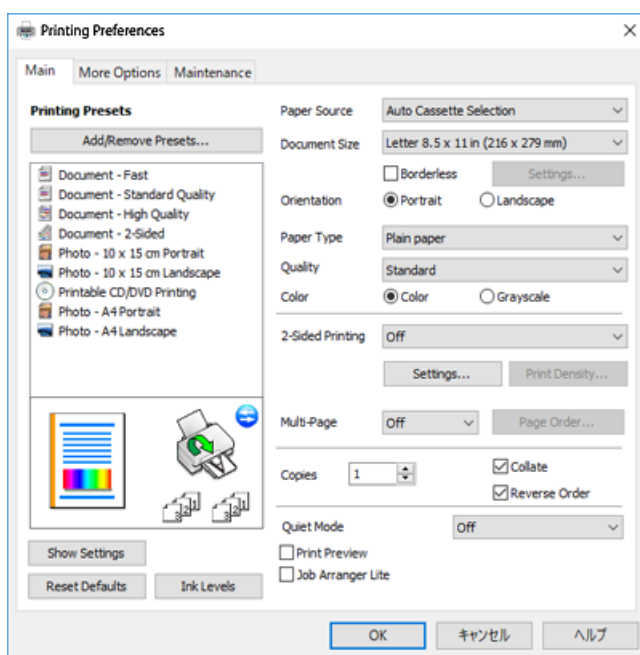

6. Urobte nasledujúce nastavenia.

Zdroj papiera: vyberte zdroj papiera, do ktorého ste vložili papier.

Veľkosť dokumentu: vyberte veľkosť papiera, ktorý ste vložili do tlačiarne.

Bez okrajov: vyberte pre tlač bez okrajov okolo obrázka.

Pri tlači bez okrajov sa tlačené údaje zväčšia o trochu viac, ako je veľkosť papiera, vďaka čomu sa nevytlačia žiadne okraje na papieri. Kliknutím na možnosť **Nastavenia** vyberiete mieru zväčšenia.

Orientácia: vyberte orientáciu, ktorú ste nastavili v aplikácii.

Typ papiera: vyberte typ papiera, ktorý ste vložili.

Tlač

- Kvalita: vyberte kvalitu tlače.

Výberom položky **Vysoký** získate vyššiu kvalitu tlače, ale rýchlosť tlače môže byť nižšia.

- Farba: vyberte možnosť **Odtiene sivej**, ak chcete tlačiť čiernobielo alebo s odtieňmi sivej.

Poznámka:

*Pri tlačení na obálky vyberte **Na šírku** ako nastavenie **Orientácia**.*

7. Kliknutím na tlačidlo **OK** zavriete okno ovládača tlačiarne.
8. Kliknite na položku **Tlačiť**.

Súvisiace informácie

- ➔ „Dostupný papier a kapacity” na strane 58
- ➔ „Vkladanie papiera do zásobníka Zásobník papiera 1” na strane 62
- ➔ „Vkladanie papiera do zásobníka Zásobník papiera 2” na strane 66
- ➔ „Návod k ovládaču tlačiarne – Windows” na strane 191
- ➔ „Zoznam typov papiera” na strane 60

Základy tlače — Mac OS

Poznámka:

Vysvetlivky v časti používajú TextEdit ako príklad. Operácie a obrazovky sa môžu líšiť v závislosti od aplikácie. Podrobnosti nájdete v Pomocníkovi aplikácie.

1. Vložte papier do tlačiarne.
2. Otvorte súbor, ktorý chcete tlačiť.

Tlač

3. Výberom položky **Tlačiť** v ponuke **Súbor** alebo iného príslušného príkazu prejdite do dialógového okna tlače. Ak je to potrebné, kliknutím na položku **Zobraziť detaily** alebo na položku ▼ rozbaľte okno tlače.

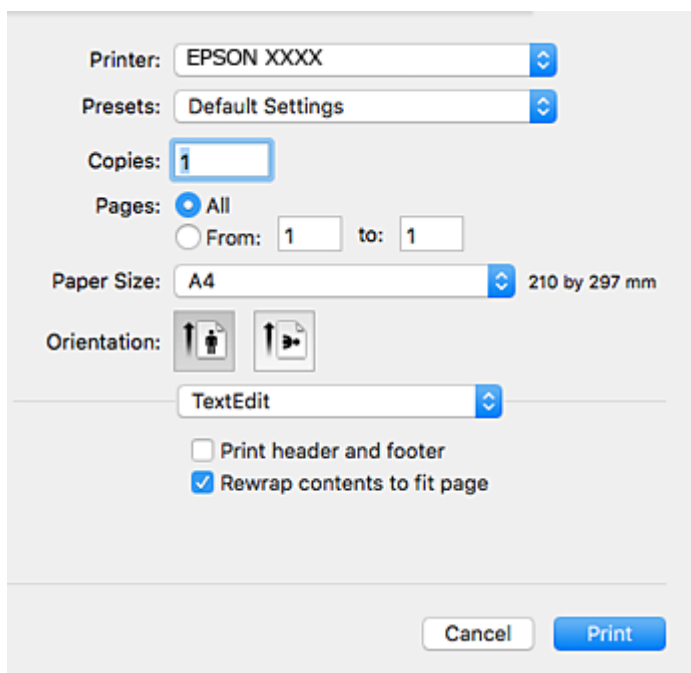

4. Urobte nasledujúce nastavenia.

- Tlačiareň: vyberte tlačiareň.
- Predvoľby: vyberte, keď chcete použiť uložené nastavenia.
- Veľkosť papiera: vyberte veľkosť papiera, ktorý ste vložili do tlačiarne.
Pri tlači bez okrajov vyberte veľkosť papiera Bez okrajov.
- Orientácia: vyberte orientáciu, ktorú ste nastavili v aplikácii.

Poznámka:

- Ak sa vyššie uvedené ponuky s nastaveniami nezobrazia, zatvorte okno tlače, v ponuke **Súbor** vyberte **Nastavenie strany** a potom vykonajte nastavenia.
- Pri tlači na obálky vyberte orientáciu Na šírku.

Tlač

5. V kontextovej ponuke vyberte položku **Nastavenia tlače**.

Poznámka:

V systéme OS X Mountain Lion alebo novšom: ak sa nezobrazí ponuka **Nastavenia tlače**, ovládač tlačiarne Epson nebol nainštalovaný správne.

Vyberte položku **Systémové nastavenia** z ponuky  > **Tlačiarne a skenery** (alebo **Tlač a skenovanie**, **Tlač a faxovanie**), odstráňte tlačiareň a potom ju znova pridajte. Otvorte nasledujúcu webovú stránku a potom zadajte názov výrobu. Prejdite na položku **Podpora** a potom si pozrite **Tipy**.

<http://epson.sn>

6. Urobte nasledujúce nastavenia.

- Paper Source: vyberte zdroj papiera, do ktorého ste vložili papier.

Ak vyberiete možnosť **Auto. vybrať**, zdroj papiera sa zvolí automaticky podľa veľkosti a typu papiera, ktoré sú zvolené na ovládacom paneli tlačiarne.

Ak povolíte funkciu **Automatic Cassette Switching** a vyberiete súčasť zásobník papiera 1 ako nastavenie položky **Paper Source**, tlačiareň automaticky natiahne papier zo zásobníka zásobník papiera 2, keď sa minie papier v zásobníku zásobník papiera 1. Vložte rovnaký papier (typ a veľkosť) do súčasť zásobník papiera 1 a súčasť zásobník papiera 2.

Ak chcete povoliť funkciu **Automatic Cassette Switching**, vyberte položku **Systémové nastavenia** z ponuky  > **Tlačiarne a skenery** (alebo **Tlač a skenovanie**, **Tlač a faxovanie**), a potom vyberte tlačiareň. Urobte nastavenia zobrazené na obrazovke po kliknutí na položky **Možnosti a spotrebný materiál** > **Možnosti** (alebo **Ovládač**).

- Typ média: vyberte typ papiera, ktorý ste vložili.

- Print Quality: vyberte kvalitu tlače.

Výberom položky **Jemné** získate vyššiu kvalitu tlače, ale rýchlosť tlače môže byť nižšia.

Tlač

- Rozšírenie: k dispozícii pri výbere veľkosti papiera Bez okrajov.
Pri tlači bez okrajov sa tlačené údaje zväčšia o trochu viac, ako je veľkosť papiera, vďaka čomu sa nevytlačia žiadne okraje na papieri. Vyberte mieru zväčšenia.
- Odtiene sivej: vyberte, ak chcete tlačiť čiernobielo alebo s odtieňmi sivej.

7. Kliknite na položku **Tlačiť**.

Súvisiace informácie

- ➔ „Dostupný papier a kapacity” na strane 58
- ➔ „Vkladanie papiera do zásobníka Zásobník papiera 1” na strane 62
- ➔ „Vkladanie papiera do zásobníka Zásobník papiera 2” na strane 66
- ➔ „Návod k ovládaču tlačiarne — Mac OS” na strane 194
- ➔ „Zoznam typov papiera” na strane 60

Obojstranná tlač

Ak chcete tlačiť na obe strany papiera, môžete použiť hociktorý z nasledujúcich postupov.

- Automatická obojstranná tlač
- Manuálna obojstranná tlač (iba systém Windows)
Keď tlačiareň dokončila tlač na jednu stranu papiera, papier otočte, aby sa vykonala tlač na druhú stranu papiera.

Taktiež môžete tlačiť brožúru, ktorú vytvoríte zložením výťažku. (Len pre systém Windows)

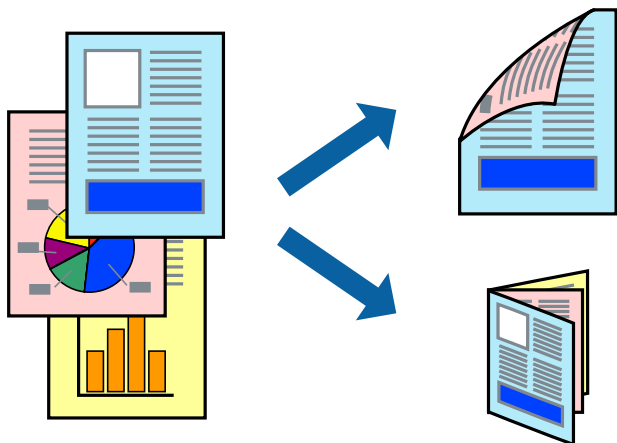

Poznámka:

- Táto funkcia nie je k dispozícii pri tlači bez okrajov.
- Ak nepoužijete papier, ktorý je vhodný pre obojstrannú tlač, môže sa zhoršiť kvalita tlače a môže dôjsť k zaseknutiu papiera.
- V závislosti od papiera a údajov môže atrament presiaknuť na druhú stranu papiera.

Súvisiace informácie

- ➔ „Dostupný papier a kapacity” na strane 58

Obojstranná tlač – Windows

Poznámka:

- Manuálna obojstranná tlač je k dispozícii, keď je zapnutá funkcia **EPSON Status Monitor 3**. Ak je funkcia **EPSON Status Monitor 3** vypnutá, zobrazte ovládač tlačiarne, kliknite na položku **Rozšírené nastavenia** na karte **Údržba** a potom vyberte položku **Zapnúť EPSON Status Monitor 3**.
- Funkcia manuálnej obojstrannej tlače nemusí byť k dispozícii, ak sa tlačiareň používa cez sieť alebo ako zdieľaná tlačiareň.

1. Vložte papier do tlačiarne.
2. Otvorte súbor, ktorý chcete tlačiť.
3. Prejdite do okna ovládača tlačiarne.
4. Vyberte možnosť **Auto. (väzba dlhšej strany)**, **Auto. (väzba kratšej strany)**, **Manuálne (väzba dlhšej strany)** alebo **Manuálne (väzba kratšej strany)** v časti **Obojstranná tlač** na karte **Hlavný**.
5. Vykonajte požadované nastavenia pomocou ponuky **Nastavenia** a potom kliknite na tlačidlo **OK**.

Poznámka:

Ak chcete tlačiť skladanú brožúru, vyberte položku **Brožúra**.

6. Kliknite na možnosť **Hustota tlače**, z položky **Vyberte typ dokumentu** vyberte typ dokumentu a potom kliknite na tlačidlo **OK**.

Ovládač tlačiarne automaticky nastaví pre daný typ dokumentu možnosti v nastaveniach **Nastavenia**.

Poznámka:

Tlač môže byť pomalšia, pretože jej rýchlosť závisí od vybratej možnosti **Vyberte typ dokumentu** v okne **Nastavenie hustoty tlače** a od vybratej možnosti **Kvalita** na karte **Hlavný**.

Pre manuálnu obojstrannú tlač nie je k dispozícii nastavenie **Nastavenie hustoty tlače**.

7. Upravte požadovaným spôsobom ostatné nastavenia na kartách **Hlavný** a **Viac možností** a kliknite na tlačidlo **OK**.
8. Kliknite na položku **Tlačiť**.
Pri manuálnej obojstrannej tlači sa po vytlačení prvej strany na počítači zobrazí kontextové okno. Postupujte podľa pokynov na obrazovke.

Súvisiace informácie

- ➔ „Vkladanie papiera do zásobníka Zásobník papiera 1” na strane 62
- ➔ „Vkladanie papiera do zásobníka Zásobník papiera 2” na strane 66
- ➔ „Základy tlače — Windows” na strane 102

Obojstranná tlač — Mac OS

1. Vložte papier do tlačiarne.
2. Otvorte súbor, ktorý chcete tlačiť.
3. Prejdite do dialógového okna tlače.

Tlač

4. V kontextovej ponuke vyberte položku **Two-sided Printing Settings**.
5. Vyberte väzby v položke **Two-sided Printing**.
6. Vyberte typ originálu v položke **Document Type**.

Poznámka:

- ☐ V závislosti od nastavenia **Document Type** môže byť tlač pomalšia.
- ☐ Ak tlačíte údaje s vysokou hustotou, ako sú napríklad fotografie alebo grafy, vyberte možnosť **Text s fotografiou** alebo možnosť **Photo** pre nastavenie **Document Type**. Ak je výtláčok odretý alebo presiaknutý na druhú stranu papiera, upravte hustotu tlače a čas schnutia atramentu kliknutím na šípku vedľa položky **Adjustments**.

7. V prípade potreby nastavte aj ostatné položky.
8. Kliknite na položku **Tlačiť**.

Súvisiace informácie

- ➔ „Vkladanie papiera do zásobníka Zásobník papiera 1” na strane 62
- ➔ „Vkladanie papiera do zásobníka Zásobník papiera 2” na strane 66
- ➔ „Základy tlače — Mac OS” na strane 103

Tlač viacerých strán na jeden hárok

Na jeden hárok papiera môžete vytlačiť dve alebo štyri strany údajov.

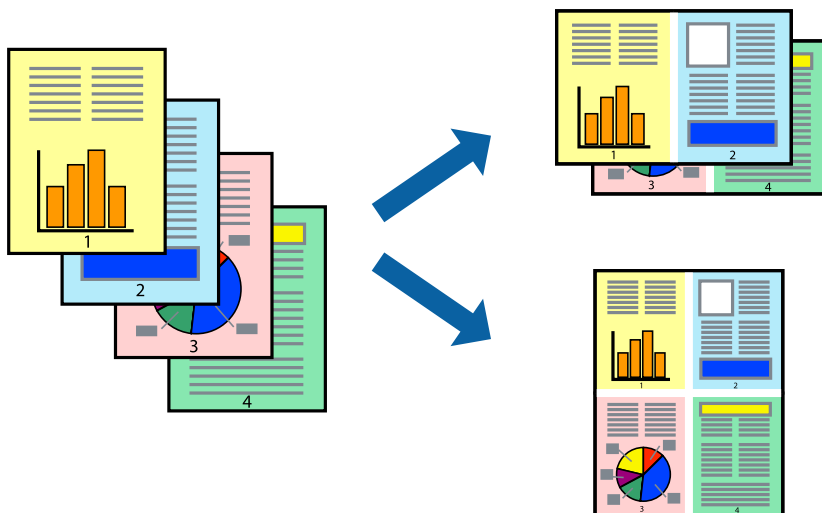

Tlač viacerých strán na jeden hárok – Windows

Poznámka:

Táto funkcia nie je k dispozícii pri tlači bez okrajov.

1. Vložte papier do tlačiarne.
2. Otvorte súbor, ktorý chcete tlačiť.
3. Prejdite do okna ovládača tlačiarne.

Tlač

4. Vyberte možnosť **2 str. na hárok** alebo **4 str. na hárok** pre nastavenie **Viacstránkové** na karte **Hlavný**.
5. Kliknite na položku **Poradie strán**, vykonajte požadované nastavenia a potom kliknutím na tlačidlo **OK** zatvorte okno.
6. Upravte požadovaným spôsobom ostatné nastavenia na kartách **Hlavný** a **Viac možností** a kliknite na tlačidlo **OK**.
7. Kliknite na položku **Tlačiť**.

Súvisiace informácie

- ➔ „Vkladanie papiera do zásobníka Zásobník papiera 1” na strane 62
- ➔ „Vkladanie papiera do zásobníka Zásobník papiera 2” na strane 66
- ➔ „Základy tlače — Windows” na strane 102

Tlač viacerých strán na jeden hárok — Mac OS

1. Vložte papier do tlačiarny.
2. Otvorte súbor, ktorý chcete tlačiť.
3. Prejdite do dialógového okna tlače.
4. V kontextovej ponuke vyberte položku **Rozloženie**.
5. Nastavte počet strán v poli **Strany na jeden list** a nastavte **Smer usporiadania** (poradie strán) a **Okraje**.
6. V prípade potreby nastavte aj ostatné položky.
7. Kliknite na položku **Tlačiť**.

Súvisiace informácie

- ➔ „Vkladanie papiera do zásobníka Zásobník papiera 1” na strane 62
- ➔ „Vkladanie papiera do zásobníka Zásobník papiera 2” na strane 66
- ➔ „Základy tlače — Mac OS” na strane 103

Tlač prispôbená veľkosti papiera

Tlač môžete prispôbiť veľkosti papiera, ktorý ste vložili do tlačiarne.



Tlač prispôbená veľkosti papiera – Windows

Poznámka:

Táto funkcia nie je k dispozícii pri tlači bez okrajov.

1. Vložte papier do tlačiarne.
2. Otvorte súbor, ktorý chcete tlačiť.
3. Prejdite do okna ovládača tlačiarne.
4. Na karte **Viac možností** vykonajte nasledujúce nastavenia.
 - Veľkosť dokumentu: Vyberte veľkosť papiera, ktorú ste nastavili v aplikácii.
 - Výstupný papier: Vyberte veľkosť papiera, ktorý ste vložili do tlačiarne.
Možnosť **Upraviť na stránku** sa vyberie automaticky.

Poznámka:

Ak si želáte vytlačiť zmenšený obrázok v strede stránky, vyberte možnosť **Stred**.

5. Upravte požadovaným spôsobom ostatné nastavenia na kartách **Hlavný** a **Viac možností** a kliknite na tlačidlo **OK**.
6. Kliknite na položku **Tlačiť**.

Súvisiace informácie

- ➔ „Vkladanie papiera do zásobníka Zásobník papiera 1” na strane 62
- ➔ „Vkladanie papiera do zásobníka Zásobník papiera 2” na strane 66
- ➔ „Základy tlače — Windows” na strane 102

Tlač prispôbená veľkosti papiera — Mac OS

1. Vložte papier do tlačiarne.

Tlač

2. Otvorte súbor, ktorý chcete tlačiť.
3. Prejdite do dialógového okna tlače.
4. Vyberte veľkosť papiera, ktorú ste v aplikácii nastavili v možnosti **Veľkosť papiera**.
5. V kontextovej ponuke vyberte položku **Manipulácia s papierom**.
6. Vyberte položku **Prispôbiť veľkosti papiera**.
7. Vyberte veľkosť papiera, ktorý ste vložili do tlačiarne, v nastavení **Cieľová veľkosť papiera**.
8. V prípade potreby nastavte aj ostatné položky.
9. Kliknite na položku **Tlačiť**.

Súvisiace informácie

- ➔ „Vkladanie papiera do zásobníka Zásobník papiera 1” na strane 62
- ➔ „Vkladanie papiera do zásobníka Zásobník papiera 2” na strane 66
- ➔ „Základy tlače — Mac OS” na strane 103

Tlač viacerých súborov naraz (iba v systéme Windows)

Organizátor tlačových úloh Lite umožňuje skombinovať viaceré súbory vytvorené v rôznych aplikáciách a vytlačiť ich ako jednu tlačovú úlohu. Pre kombinované súbory môžete nastaviť nastavenia tlače, ako je usporiadanie, poradie tlače a orientácia.

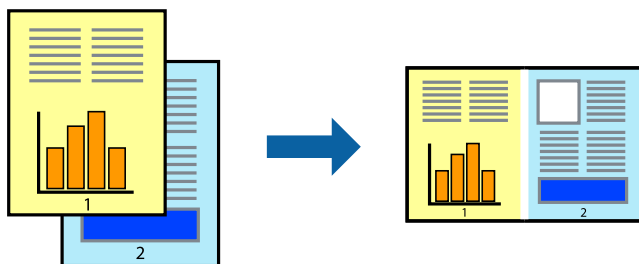

1. Vložte papier do tlačiarne.
2. Otvorte súbor, ktorý chcete tlačiť.
3. Prejdite do okna ovládača tlačiarne.
4. Vyberte položku **Organizátor tlačových úloh Lite** na karte **Hlavný**.
5. Kliknutím na tlačidlo **OK** zavriete okno ovládača tlačiarne.
6. Kliknite na položku **Tlačiť**.

Zobrazí sa okno **Organizátor tlačových úloh Lite** a tlačová úloha sa pridá do možnosti **Tlačový projekt**.

Tlač

7. Keď je okno **Organizátor tlačových úloh Lite** otvorené, otvorte súbor, ktorý chcete skombinovať s aktuálnym súborom, a zopakujte kroky 3 až 6.

Poznámka:

- ❑ Ak zatvoríte okno **Organizátor tlačových úloh Lite**, odstráni sa neuložená položka **Tlačový projekt**. Ak chcete tlačiť neskôr, vyberte možnosť **Uložiť** z ponuky **Súbor**.
- ❑ Ak chcete otvoriť **Tlačový projekt** uložený v nástroji **Organizátor tlačových úloh Lite**, kliknite na položku **Organizátor tlačových úloh Lite** na karte **Údržba** v ovládači tlačiarne. Potom vyberte položku **Otvoriť** v ponuke **Súbor** a vyberte súbor. Prípona uložených súborov je „.cl“.

8. Vyberte ponuky **Rozloženie** a **Upraviť** v možnosti **Organizátor tlačových úloh Lite**, aby ste upravili položku **Tlačový projekt** podľa potreby. Podrobnosti nájdete v pomocníkovi nástroja Organizátor tlačových úloh Lite.
9. Vyberte položku **Tlačiť** v ponuke **Súbor**.

Súvisiace informácie

- ➔ „Vkladanie papiera do zásobníka Zásobník papiera 1” na strane 62
- ➔ „Vkladanie papiera do zásobníka Zásobník papiera 2” na strane 66
- ➔ „Základy tlače — Windows” na strane 102

Tlač jedného obrazu na viac listov na vytvorenie plagátu (iba pre operačný systém Windows)

Táto funkcia umožňuje vytlačiť jeden obraz na viac listov papiera. Väčší plagát môžete vytvoriť tak, že spolu na ne ťuknete.

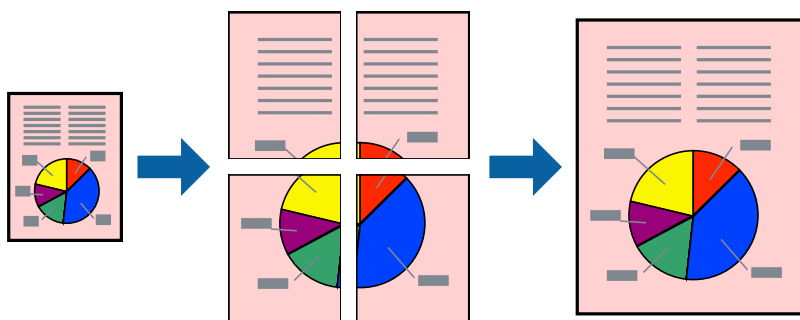
**Poznámka:**

Táto funkcia nie je k dispozícii pri tlači bez okrajov.

1. Vložte papier do tlačiarne.
2. Otvorte súbor, ktorý chcete tlačiť.
3. Prejdite do okna ovládača tlačiarne.
4. Vyberte možnosť **Plagát 2x1**, **Plagát 2x2**, **Plagát 3x3**, alebo **Plagát 4x4** v nastavení **Viacstránkové** na karte **Hlavný**.
5. Vykonajte požadované nastavenia pomocou ponuky **Nastavenia** a potom kliknite na tlačidlo **OK**.

Poznámka:

Položka **Tlačiť vodiace čiary orezania** umožňuje vytlačiť vodiadlo na orezanie.

Tlač

6. Upravte požadovaným spôsobom ostatné nastavenia na kartách **Hlavný** a **Viac možností** a kliknite na tlačidlo **OK**.
7. Kliknite na položku **Tlačiť**.

Súvisiace informácie

- ➔ „Vkladanie papiera do zásobníka Zásobník papiera 1” na strane 62
- ➔ „Vkladanie papiera do zásobníka Zásobník papiera 2” na strane 66
- ➔ „Vkladanie papiera do zásobníka Zásobník papiera 1” na strane 62
- ➔ „Vkladanie papiera do zásobníka Zásobník papiera 2” na strane 66
- ➔ „Základy tlače — Windows” na strane 102

Vytváranie plagátov použitím možnosti Značky presahujúceho zarovnania

Tu je uvedený príklad vytvorenia plagátu, keď je vybraná možnosť **Plagát 2x2** a možnosť **Značky presahujúceho zarovnania** v nastavení **Tlačiť vodiace čiary orezania**.

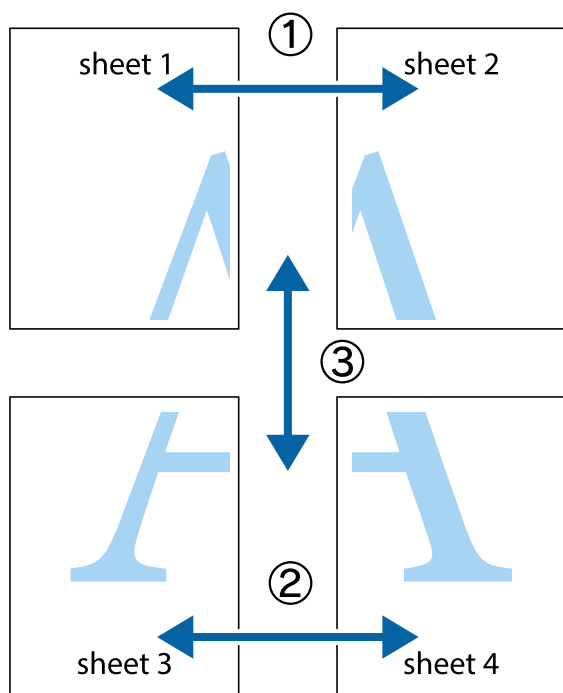

Tlač

1. Pripravte si Sheet 1 a Sheet 2. Odstrihnite okraje na dokumente Sheet 1 podľa zvislej modrej čiary cez stred hornej a dolnej značky s krížikom.

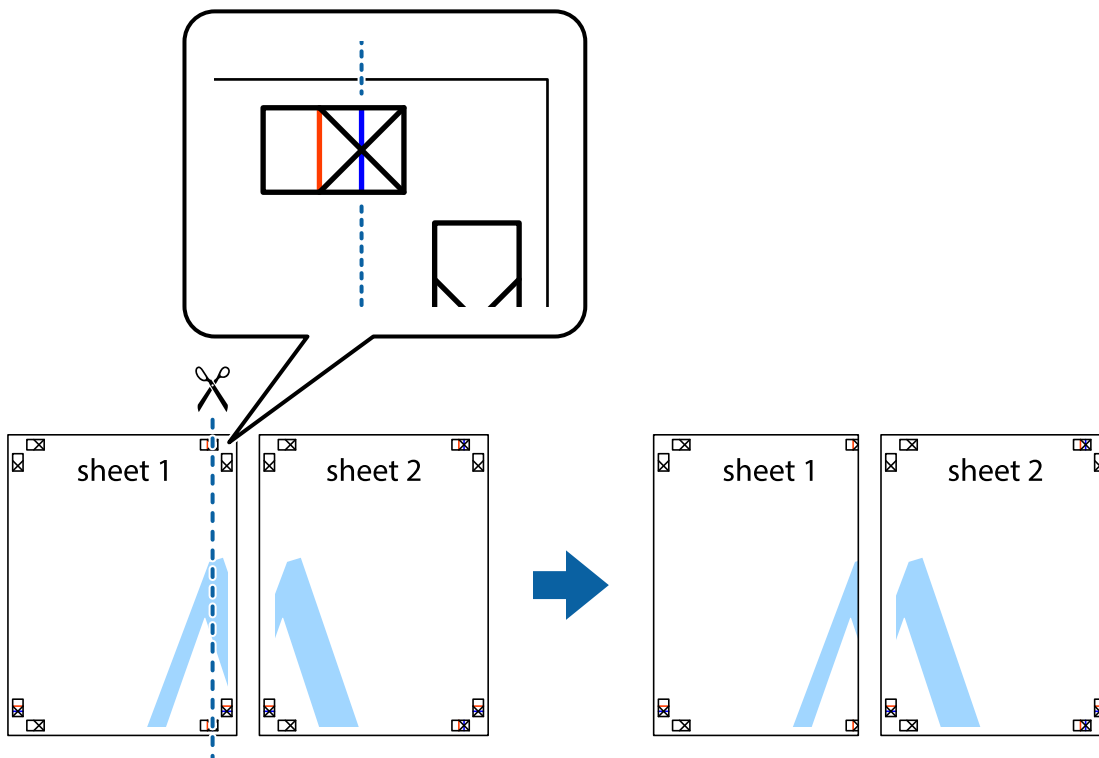

2. Položte kraj dokumentu Sheet 1 cez dokument Sheet 2 zarovnajte značky s krížikom a dočasne na zadnej strane prilepte páskou hárký k sebe.

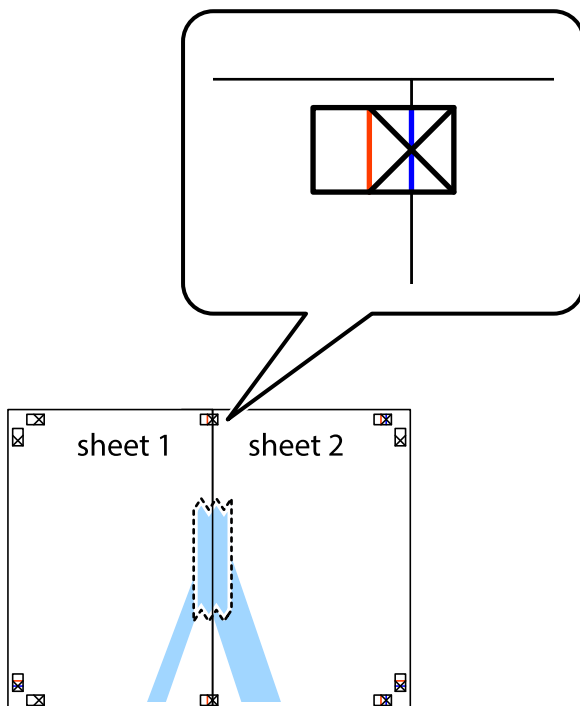

Tlač

3. Prestrihnite zlepené hárky pozdĺž zvislej červenej čiary cez značky zarovnaní (tentokrát ide o čiaru vľavo od značiek s križikom).

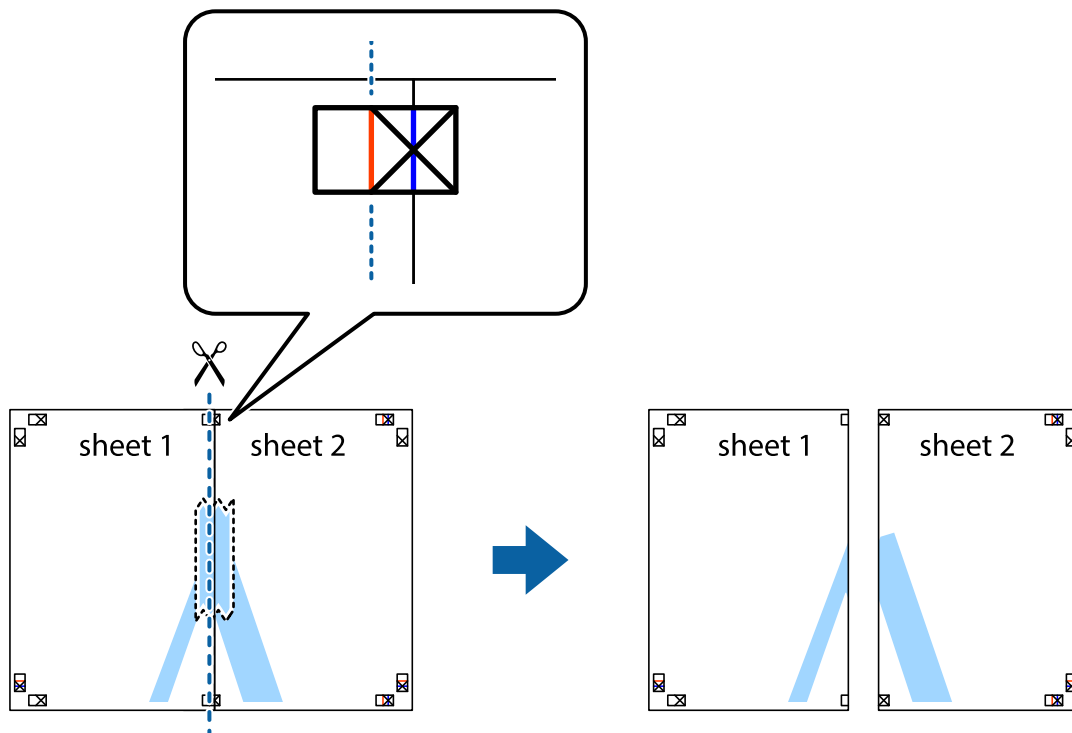

4. Prilepte hárky k sebe páskou na ich zadnej strane.

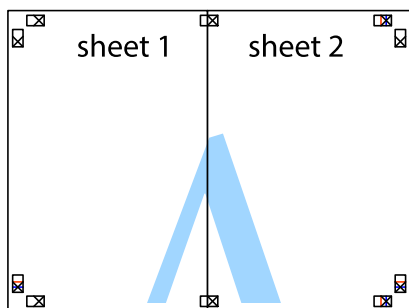

5. Sheet 3 a Sheet 4 prilepte zopakovaním krokov 1 až 4.

Tlač

6. Odstrihnite okraje na dokumente Sheet 1 a na dokumente Sheet 2 podľa zvislej modrej čiary cez stred ľavej a pravej značky s krížikom.

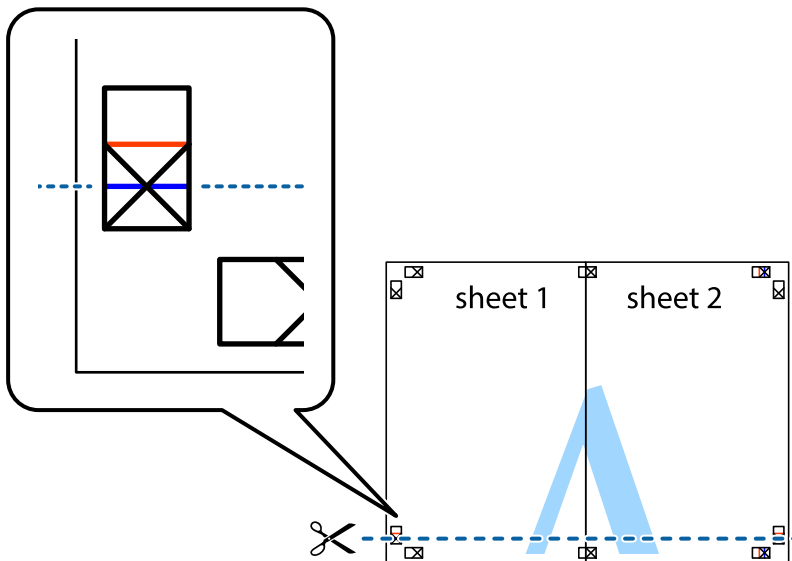

7. Položte okraj dokumentu Sheet 1 a dokumentu Sheet 2 cez Sheet 3 a Sheet 4, zarovnajte značky s krížikom a dočasne háčky zlepte páskou na ich zadnej strane.

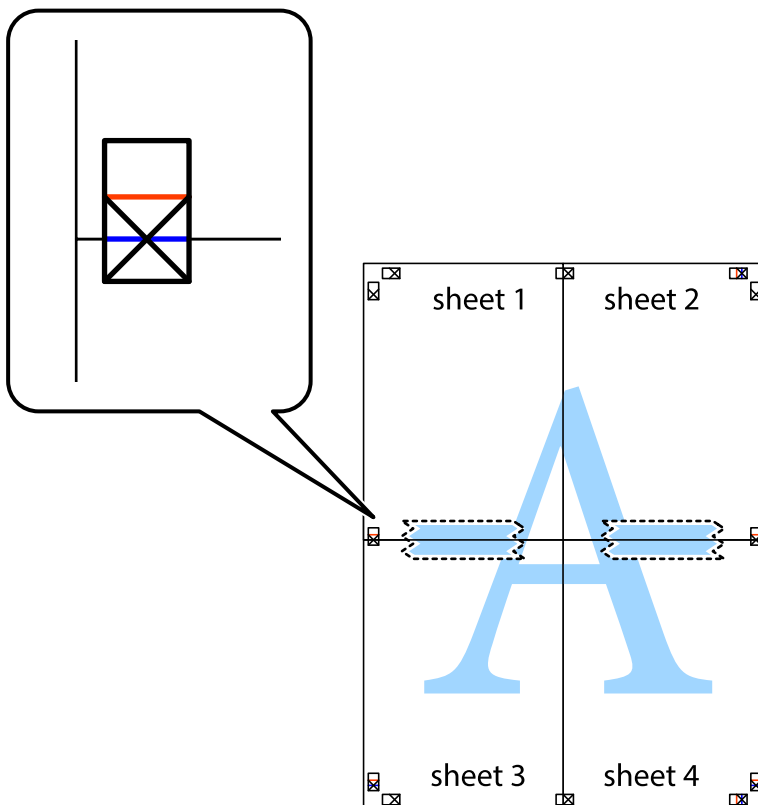

Tlač

8. Prestrihnite zlepené hárky pozdĺž vodorovnej červenej čiary cez značky zarovnania (tentokrát ide o čiaru nad značkami s krížikom).

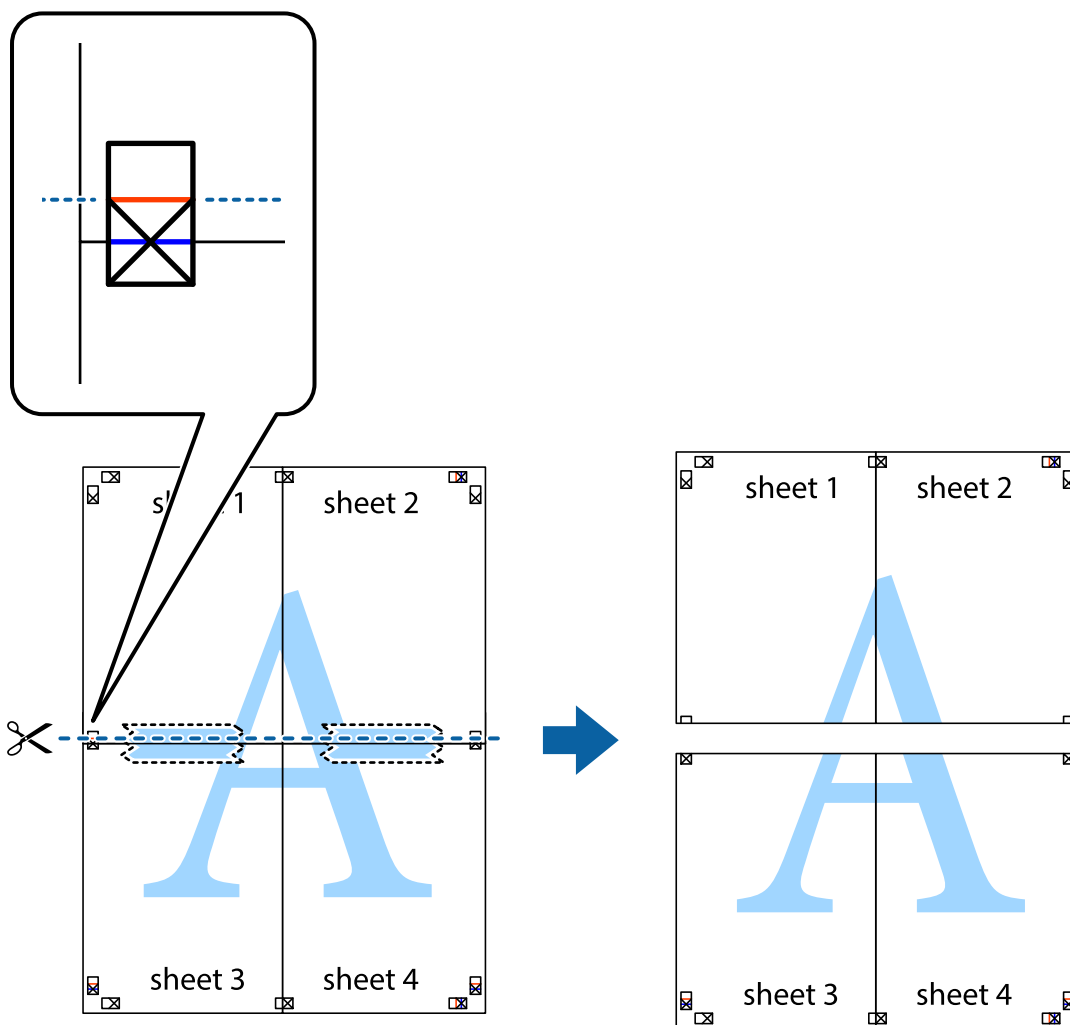

9. Prilepte hárky k sebe páskou na ich zadnej strane.

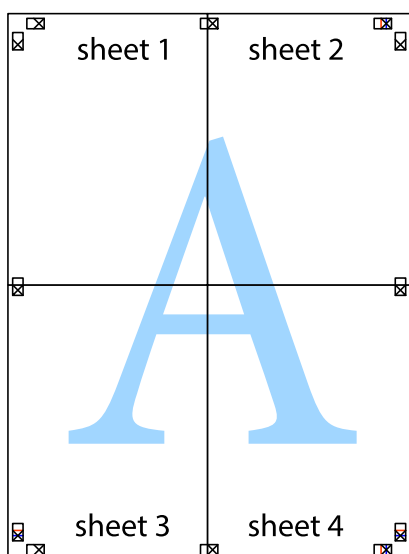

10. Odstrihnite zostávajúce okraje podľa vonkajšej vodiacej čiary.

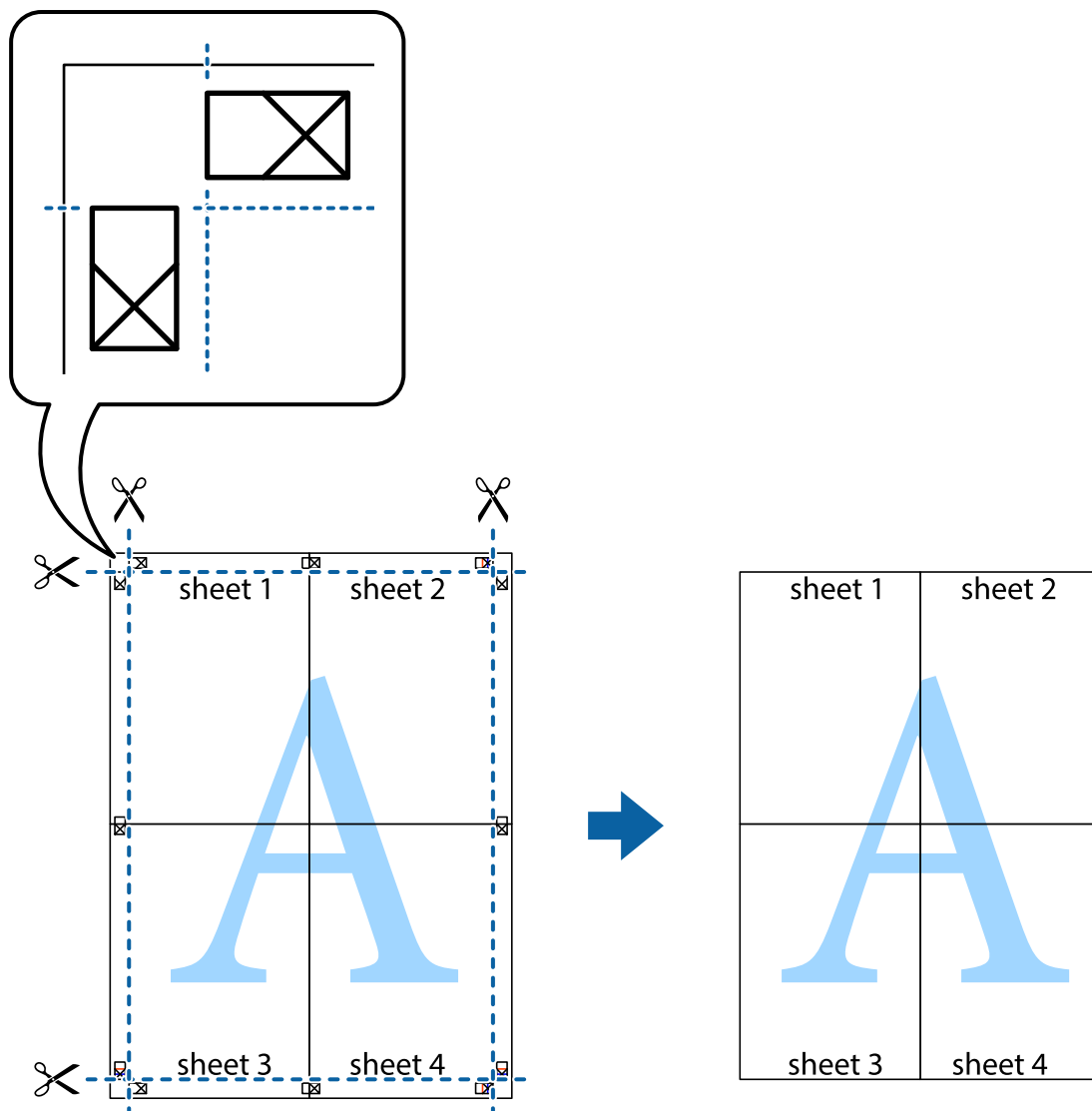

Tlač s použitím rozšírených funkcií

V tejto časti sú popísané rôzne ďalšie rozloženia a funkcie tlače, ktoré sú dostupné v ovládači tlačiarne.

Súvisiace informácie

- ➔ „Ovládač tlačiarne Windows” na strane 190
- ➔ „Ovládač tlačiarne Mac OS” na strane 193

Pridanie predvolby tlače na jednoduchú tlač

Ak si v ovládači tlačiarne vytvoríte svoju vlastnú predvoľbu s často používanými nastaveniami tlače, budete môcť jednoducho tlačiť výberom tejto predvoľby v zozname.

Tlač

Windows

Pre pridanie vlastnej predvolby nastavte položky, ako sú **Veľkosť dokumentu** a **Typ papiera** na karte **Hlavný** alebo **Viac možností** a potom kliknite na voľbu **Pridať/Odstrániť predvolby** v nastavení **Predvolby tlače**.

Poznámka:

Ak chcete odstrániť pridanú predvolbu, kliknite na položku **Pridať/Odstrániť predvolby**, vyberte názov predvolby, ktorú chcete odstrániť zo zoznamu, a potom ju odstráňte.

Mac OS

Prejdite do dialógového okna tlače. Ak chcete pridať vlastnú predvolbu, nastavte položky, ako sú **Veľkosť papiera** a **Typ média**, a potom uložte aktuálne nastavenie ako predvolbu v nastavení **Predvolby**.

Poznámka:

Ak chcete odstrániť pridanú predvolbu, kliknite na **predvolby** > **Zobraziť predvolby**, vyberte názov predvolby, ktorú chcete odstrániť zo zoznamu, a potom ju odstráňte.

Tlač zmenšeného alebo zväčšeného dokumentu

Veľkosť dokumentu môžete zväčšiť alebo zmenšiť o požadované percento.

Windows

Poznámka:

Táto funkcia nie je k dispozícii pri tlači bez okrajov.

Nastavte položku **Veľkosť dokumentu** na karte **Viac možností**. Vyberte položky **Zmenšiť/Zväčšiť dokument**, **Priblížiť na**, a zadajte požadované percento.

Mac OS

Poznámka:

Operácie sa líšia v závislosti od aplikácie. Podrobnosti nájdete v Pomocníkovi aplikácie.

V ponuke **Súbor** vyberte položku **Nastavenie strany** (alebo **Tlačíť**). Vyberte tlačiareň v časti **Formát pre**, nastavte veľkosť papiera a zadajte percento do poľa **Mierka**. Zatvorte okno a tlačte podľa základných pokynov na tlač.

Úprava farby tlače

Farby použité v tlačovej úlohe môžete upraviť.

Výsledkom použitia funkcie **PhotoEnhance** sú ostrejšie obrázky a živšie farby vďaka automatickej úprave kontrastu, sýtosti a jasú pôvodných obrazových údajov.

Poznámka:

- Tieto úpravy sa nepoužijú na pôvodné údaje.
- Režim **PhotoEnhance** upravuje farbu analyzovaním polohy objektu. Ak ste zmenili polohu objektu zmenšením, zväčšením, orezaním alebo otočením obrázka, farba sa môže nečakane zmeniť. Aj výber nastavenia bez okrajov mení polohu objektu a vedie k zmenám farieb. Ak nie je obrázok zaostrený, môže byť tón neprirodzený. Ak je farba zmenená alebo neprirodzená, tlačte v režime inom ako **PhotoEnhance**.

Windows

Vyberte spôsob korekcie farieb z ponuky **Korekcia farieb** na karte **Viac možností**.

Tlač

Ak vyberiete možnosť **Automatické**, farby sa automaticky upravujú, aby vyhoveli typu papiera a nastaveniam kvality tlače. Ak vyberiete možnosť **Vlastné** a kliknete na položku **Spresniť**, môžete vykonať svoje vlastné nastavenia.

Mac OS

Prejdite do dialógového okna tlače. V kontextovej ponuke vyberte položku **Prispôsobenie farieb** a vyberte položku **EPSON Color Controls**. V kontextovej ponuke vyberte možnosť **Color Options** a vyberte jednu z dostupných možností. Kliknite na šípku vedľa položky **Rozšírené nastavenia** a urobte príslušné nastavenia.

Tlač vodotlače (len pre systém Windows)

Na výťažkoch môžete vytlačiť vodotlač napríklad s textom „Dôverné“. Pridať môžete aj svoju vlastnú vodotlač.

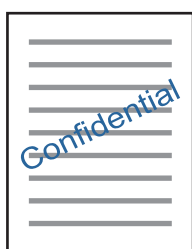

Poznámka:

Táto funkcia nie je k dispozícii pri tlači bez okrajov.

Kliknite na možnosť **Vlastnosti vodoznaku** na karte **Viac možností**, a potom vyberte vodotlač. Kliknite na položku **Nastavenia**, ak chcete upraviť ďalšie podrobnosti, napríklad sýtosť a polohu vodotlače.

Tlač hlavičky a päty (len pre systém Windows)

Ako hlavičky a päty môžete vytlačiť údaje, ako sú meno používateľa a dátum tlače.

Kliknite na možnosť **Vlastnosti vodoznaku** na karte **Viac možností**, a potom vyberte položku **Záhlavie/zápätie**. Kliknite na možnosť **Nastavenia** a vyberte z rozbaľovacieho zoznamu potrebné položky.

Tlač fotografií pomocou programu Epson Easy Photo Print

Program Epson Easy Photo Print umožňuje jednoducho usporiadať a vytlačiť fotografie na rôzne typy papiera. Podrobnosti nájdete v Pomocníkovi aplikácie.

Poznámka:

- Pri tlači na originálny fotografický papier Epson je kvalita atramentu maximálna a výťažky sú živé a jasné.
- Ak chcete tlačiť bez okrajov pomocou bežne dostupnej aplikácie, vykonajte nasledujúce nastavenia.
 - Vytvorte obrazové údaje zodpovedajúce veľkosti papiera. Ak je v používanej aplikácii k dispozícii nastavenie okraja, nastavte okraj na hodnotu 0 mm.
 - V ovládači tlačiarne zapnite nastavenie tlače bez okrajov.

Súvisiace informácie

- ➔ „Aplikácia na rozloženie fotografií (Epson Easy Photo Print)” na strane 198
- ➔ „Inštalácia aplikácií” na strane 201

Tlač štítka disku CD/DVD pomocou programu Epson Print CD

Program Epson Print CD umožňuje jednoduché vytvorenie a tlač originálneho dizajnu pre štítky disku CD/DVD. Môžete si tiež vytvoriť a vytlačiť brožúru k disku CD/DVD.

Oblasť tlače pre disk CD/DVD môžete nastaviť na minimálne 18 mm pre vnútorný priemer a maximálne na 120 mm pre vonkajší priemer. Disk CD/DVD alebo podávač diskov CD/DVD sa môže zašpiniť, čo závisí od nastavení. Nastavte hodnotu v oblasti tlače pre disk CD/DVD, ktorý chcete potlačiť.

Podrobnosti nájdete v Pomocníkovi aplikácie.

Poznámka:

Pri tlači štítka disku CD/DVD pomocou bežne dostupnej aplikácie vykonajte nasledujúce nastavenia.

- V systéme Windows je formát A4 automaticky vybraný ako nastavenie položky **Veľkosť dokumentu**, keď vyberiete možnosť **Zásuvka na disk CD/DVD** ako nastavenie položky **Zdroj papiera**. Vyberte možnosť **Na výšku** ako nastavenie položky **Orientácia** a **CD/DVD** ako nastavenie položky **Typ papiera**.
- V systéme Mac OS vyberte možnosť **A4 (CD/DVD)** ako nastavenie položky **Veľkosť papiera**. Vyberte možnosť **Na výšku** ako orientáciu tlače a vyberte možnosť **CD/DVD** ako nastavenie položky **Typ média** v ponuke **Nastavenia tlače**.
- V niektorých aplikáciách musíte zadať typ zásobníka. Vyberte možnosť **Typ zásobníka Epson 2**. Názov nastavenia sa môže mierne líšiť v závislosti od aplikácie.

Súvisiace informácie

- ➔ „Aplikácia na tlač textu alebo obrázkov na disk (Epson Print CD)” na strane 199
- ➔ „Inštalácia aplikácií” na strane 201

Tlač z inteligentných zariadení

Používanie funkcie Epson iPrint

Pomocou aplikácie Epson iPrint môžete tlačiť fotografie, dokumenty a webové stránky z inteligentných zariadení, ako je smartfón alebo tablet. Prostredníctvom inteligentného zariadenia pripojeného k tej istej bezdrôtovej sieti ako vaša tlačiareň môžete použiť buď lokálnu tlač, alebo tlač zo vzdialeného umiestnenia cez Internet. Na použitie diaľkovej tlače zaregistrujte svoju tlačiareň do služby Epson Connect.

Ak spustíte aplikáciu Epson iPrint, keď tlačiareň nie je pripojená k sieti, zobrazí sa hlásenie s pokynmi na pripojenie k tlačiarni. Pripojenie urobte podľa pokynov. Prevádzkové podmienky nájdete na dole uvedenej URL adrese.

<http://epson.sn>



Súvisiace informácie

- ➔ „Služba Epson Connect” na strane 188

Inštalácia Epson iPrint

Aplikáciu Epson iPrint môžete nainštalovať do svojho inteligentného zariadenia z nasledujúcej adresy URL alebo kódu QR.

<http://ipr.to/a>



Tlač pomocou programu Epson iPrint

Spustíte aplikáciu Epson iPrint z inteligentného zariadenia a na domovskej obrazovke vyberte položku, ktorú chcete použiť.

Nasledujúce obrazovky sa môžu zmeniť bez upozornenia. Obsah sa môže líšiť v závislosti od produktu.

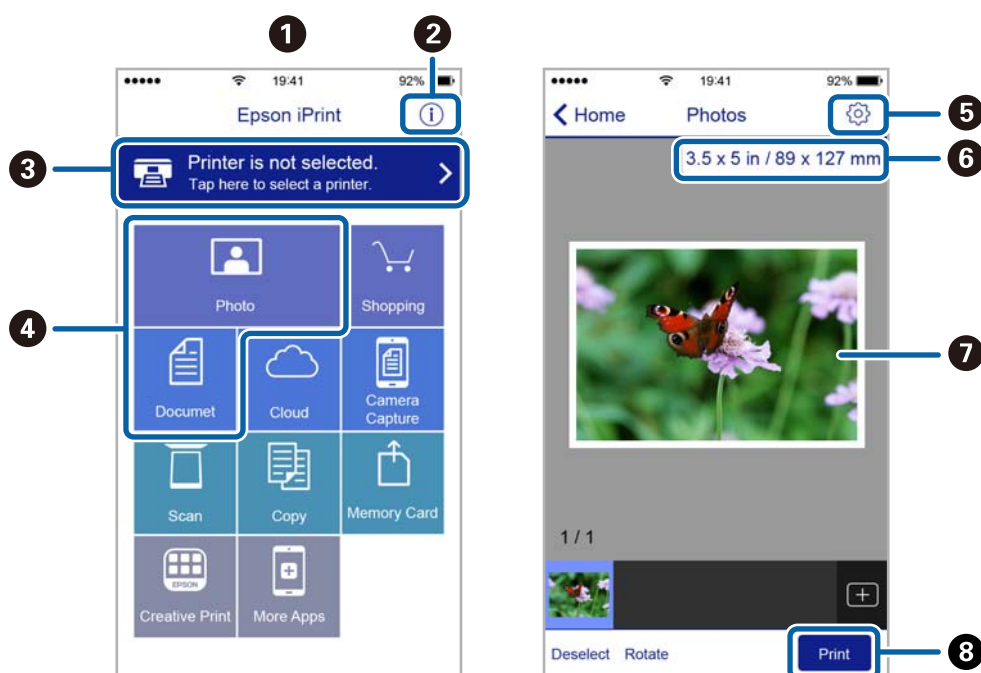

1	Domovská obrazovka po spustení aplikácie.
2	Zobrazí informácie, ako nastaviť tlačiareň, a často kladené otázky.
3	Zobrazí obrazovku, na ktorej môžete vybrať tlačiareň a nastaviť ju. Po vybratí tlačiarne ju už druhýkrát nemusíte vyberať.
4	Vyberte, čo chcete tlačiť, napríklad fotografie a dokumenty.
5	Zobrazí obrazovku, na ktorej môžete vybrať nastavenia tlače, ako napr. veľkosť a typ papiera.
6	Zobrazuje veľkosť papiera. Ak sa táto položka zobrazí ako tlačidlo, klepnite na neho, ak chcete zobrazit nastavenia papiera, ktoré sú aktuálne nastavené v tlačiarni.

Tlač

7	Zobrazí vybrané fotografie a dokumenty.
8	Spustí tlač.

Poznámka:

Ak chcete tlačiť z ponuky dokumentu pomocou zariadenia iPhone, iPad alebo iPod touch so systémom iOS, najprv premiestnite dokument, ktorý chcete tlačiť, pomocou funkcie zdieľania v aplikácii Epson iPrint a potom spustíte aplikáciu iTunes.

Používanie doplnku Epson Print Enabler

Môžete bezdrôtovo tlačiť svoje dokumenty, e-maily, fotografie a webové stránky priamo z telefónu alebo tabletu so systémom Android (Android verzia 4.4 alebo novší). Niekoľkými ťuknutiami zariadenie so systémom Android rozpozná tlačiareň Epson, ktorá je pripojená k rovnakej bezdrôtovej sieti.

1. Vložte papier do tlačiarne.
2. Nastavte tlačiareň na bezdrôtovú tlač.
3. Na zariadení so systémom Android nainštalujte doplnok Epson Print Enabler zo služby Google Play.
4. Zariadenie so systémom Android pripojte do tej istej bezdrôtovej siete, v ktorej je pripojená tlačiareň.
5. Prejdite do časti **Nastavenie** na svojom zariadení so systémom Android, vyberte položku **Tlač** a potom povoľte doplnok Epson Print Enabler.
6. V aplikácii v systéme Android, ako je napríklad Chrome, klepnite na ikonu ponuky a vytlačíte všetko, čo je na obrazovke.

Poznámka:

Ak nevidíte svoju tlačiareň, klepnite na položku **Všetky tlačiarne** a vyberte tlačiareň.

Súvisiace informácie

- ➔ „Vkladanie papiera do zásobníka Zásobník papiera 1” na strane 62
- ➔ „Vkladanie papiera do zásobníka Zásobník papiera 2” na strane 66
- ➔ „Pripojenie k inteligentnému zariadeniu” na strane 28

Používanie funkcie AirPrint

Funkcia AirPrint umožňuje okamžitú tlač zo zariadení iPhone, iPad a iPod touch s najnovšou verziou systému iOS a počítača Mac s najnovšou verziou systému OS X alebo macOS.



Poznámka:

Ak ste zakázali hlásenia o konfigurácii papiera na ovládacom paneli produktu, nemôžete používať funkciu AirPrint. Informácie o povolení hlásení nájdete v prípade potreby na ďalej uvedenom prepojení.

1. Vložte papier do zariadenia.
2. Nastavte vaše zariadenie na bezdrôtovú tlač. Pozrite si prepojenie nižšie.
<http://epson.sn>
3. Zariadenie Apple pripojte do tej istej bezdrôtovej siete, do ktorej je pripojené vaše zariadenie.
4. Tlačte zo svojho zariadenia do svojho výrobku.

Poznámka:

Podrobnosti si pozrite na stránke AirPrint na webovej stránke spoločnosti Apple.

Súvisiace informácie

- ➔ „Nedá sa tlačiť z iPhone alebo iPad” na strane 224
- ➔ „Možnosti ponuky Nastavenia tlačiarne” na strane 182
- ➔ „Vkladanie papiera do zásobníka Zásobník papiera 1” na strane 62
- ➔ „Vkladanie papiera do zásobníka Zásobník papiera 2” na strane 66

Tlač z digitálneho fotoaparátu

Poznámka:

- ❑ Fotografie môžete tlačiť priamo z digitálneho fotoaparátu kompatibilného s rozhraním PictBridge. Ďalšie informácie o obsluhu fotoaparátu nájdete v dokumentácii dodávanej s fotoaparátom.
- ❑ Nastavenia digitálneho fotoaparátu majú zvyčajne prioritu. V nasledujúcich situáciách však majú prednosť nastavenia tlačiarne.
 - ❑ Keď je nastavenie tlače fotoaparátu nastavené na možnosť „Použiť nastavenia tlačiarne“
 - ❑ Keď je v nastaveniach tlače tlačiarne vybraná možnosť **Sépie** alebo **ČB**.
 - ❑ Keď kombinujete nastavenia tlače na fotoaparáte a tlačiareň vytvára nastavenia, ktoré nie sú na tlačiarňi k dispozícii.

Tlač z digitálneho fotoaparátu pripojeného USB káblom

Môžete tlačiť fotografie priamo z digitálneho fotoaparátu pripojeného USB káblom.

1. Odpojte pamäťové zariadenie od tlačiarne.
2. Vložte papier do tlačiarne.
3. Na hlavnej obrazovke vyberte položku **Nastav.** > **Nastavenia tlače z fotoaparátu**.
Ak chcete vybrať položku, presuňte sa na položku pomocou tlačidiel ▲ ▼ ◀ ▶ a potom stlačte tlačidlo OK.
4. Vyberte nastavenie **Nastavenia tlače** alebo **Úpravy fotografie** a v prípade potreby ich zmeňte.
5. Zapnite digitálny fotoaparát a pripojte ho k tlačiarňi USB káblom.

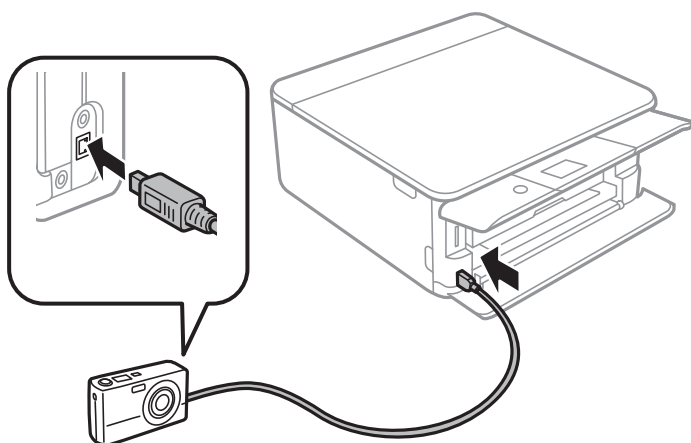

Poznámka:

Použite USB kábel kratší než dva metre.

6. Vyberte fotografie, ktoré chcete tlačiť z digitálneho fotoaparátu, nastavte počet kópií a pod. a spustite tlač.

Súvisiace informácie

- ➔ „Vkladanie papiera do zásobníka Zásobník papiera 1” na strane 62

Tlač

- ➔ „Vkladanie papiera do zásobníka Zásobník papiera 2” na strane 66
- ➔ „Možnosti ponuky pre nastavenia papiera a tlače” na strane 88
- ➔ „Možnosti ponuky pre úpravu fotografií” na strane 90

Tlač z digitálneho fotoaparátu pripojeného bezdrôtovo

Môžete bezdrôtovo tlačiť fotografie z digitálnych fotoaparátov, ktoré podporujú funkciu DPS cez normu IP (ďalej nazývané ako pripojenie PictBridge (bezdrôtová sieť LAN)).

1. Uistite sa, či je na hlavnej obrazovke zobrazená ikona signalizujúca, že je tlačiareň pripojená k bezdrôtovej sieti.
2. Vložte papier do tlačiarnie.
3. Na hlavnej obrazovke vyberte položku **Nastav.** > **Nastavenia tlače z fotoaparátu.**
Ak chcete vybrať položku, presuňte sa na položku pomocou tlačidiel ▲ ▼ ◀ ▶ a potom stlačte tlačidlo OK.
4. Vyberte nastavenie **Nastavenia tlače** alebo **Úpravy fotografie** a v prípade potreby ich zmeňte.
5. Pripojte digitálny fotoaparát k rovnakej sieti ako tlačiareň.
6. Zobrazte na digitálnom fotoaparáte zoznam dostupných tlačiarní a potom vyberte, ktorú tlačiareň chcete pripojiť.
Poznámka:
 - Ak chcete overiť názov tlačiarnie, vyberte na hlavnej obrazovke ikonu stavu siete.
 - Ak má digitálny fotoaparát funkciu, ktorá umožňuje zaregistrovať tlačiareň, môžete nabudúce pripojiť k tlačiarni tak, že ju vyberiete.
7. Vyberte fotografie, ktoré chcete tlačiť z digitálneho fotoaparátu, nastavte počet kópií a pod. a spustite tlač.
8. Na digitálnom fotoaparáte odpojte pripojenie PictBridge (bezdrôtová sieť LAN) k tlačiarni.



Upozornenie:

Keď používate pripojenie PictBridge (bezdrôtová sieť LAN), nemôžete využívať ďalšie funkcie tlačiarnie ani tlačiť z iných zariadení. Odpojte hneď po skončení tlače.

Súvisiace informácie

- ➔ „Ikony zobrazené na LCD obrazovke” na strane 19
- ➔ „Vkladanie papiera do zásobníka Zásobník papiera 1” na strane 62
- ➔ „Vkladanie papiera do zásobníka Zásobník papiera 2” na strane 66
- ➔ „Možnosti ponuky pre nastavenia papiera a tlače” na strane 88
- ➔ „Možnosti ponuky pre úpravu fotografií” na strane 90

Zrušenie tlače

Poznámka:

- V systéme Windows nemôžete z počítača zrušiť tlačovú úlohu po jej úplnom zaslaní do tlačiarne. V takom prípade zrušte tlačovú úlohu pomocou ovládacieho panela tlačiarne.
- Ak tlačíte viacero strán v systéme Mac OS, nemôžete zrušiť všetky úlohy naraz pomocou ovládacieho panela. V takom prípade zrušte tlačovú úlohu z počítača.
- Ak ste odoslali tlačovú úlohu zo systému Mac OS X v10.6.8 cez sieť, zrušenie tlače z počítača nemusí byť možné. V takom prípade zrušte tlačovú úlohu pomocou ovládacieho panela tlačiarne.

Zrušenie tlače — ovládací panel

Stlačte tlačidlo  na ovládacom paneli tlačiarne, čím zrušíte prebiehajúcu tlačovú úlohu.

Zrušenie tlače – Windows

1. Prejdite do okna ovládača tlačiarne.
2. Vyberte kartu **Údržba**.
3. Kliknite na položku **Tlačový front**.
4. Kliknite pravým tlačidlom na úlohu, ktorú chcete zrušiť, a potom vyberte položku **Zrušiť**.

Súvisiace informácie

➔ „Ovládač tlačiarne Windows” na strane 190

Zrušenie tlače — Mac OS

1. Kliknite na ikonu tlačiarne v **Docku**.
2. Vyberte úlohu, ktorú chcete zrušiť.
3. Zrušte danú úlohu.
 - OS X Mountain Lion alebo novší
Kliknite na  vedľa ukazovateľa postupu.
 - Mac OS X v10.6.8 až v10.7.x
Kliknite na položku **Odstrániť**.

Kopírovanie

Základy kopírovania

V tejto časti je vysvetlený postup kopírovania z ponuky **Kopírovať** na ovládacom paneli.

1. Vložte papier do tlačiarne.
2. Vložte originály.
3. Na hlavnej obrazovke vyberte položku **Kopírovať**.

Ak chcete vybrať položku, presuňte sa na položku pomocou tlačidiel ▲ ▼ ◀ ▶ a potom stlačte tlačidlo OK.

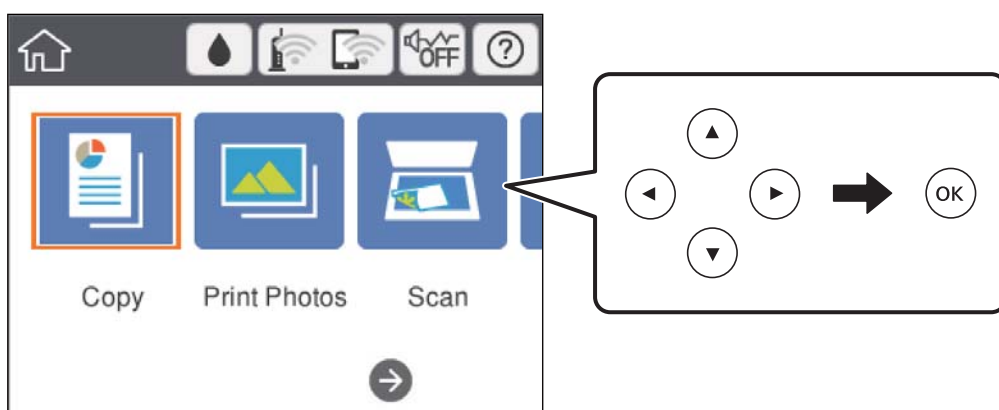

4. Na karte **Kopírovať** urobte nastavenia.
 - ČB/Farba: Vyberte farebné alebo čiernobiele kopírovanie.
 - (Obojstranné kopírovanie): Keď vytvárate obojstranné kópie, vyberte položku, vyberte možnosť **Jednostr.** **Obojstr.** a potom urobte nastavenia pre položky **Orientácia originálu** a **Okraj pre väzbu**. Tlačidlom **Hotovo** potvrdíte.
 - (Hustota): Zvoľte položku a urobte nastavenia sýtosti kopírovania. Stlačením tlačidla + zvýšite sýtosť a stlačením tlačidla - sýtosť znížite. Tlačidlom **Hotovo** potvrdíte.
5. Vyberte kartu **Rozšírené nastavenia**, a ak je to potrebné, vyberte ďalšie nastavenia.
6. Vyberte kartu **Kopírovať** a potom nastavte počet kópií.
7. Stlačte tlačidlo .

Poznámka:

Farba, veľkosť a okraj skopírovaného obrazu sa mierne líšia od originálu.

Súvisiace informácie

- ➔ „Vkladanie papiera do zásobníka Zásobník papiera 1” na strane 62
- ➔ „Vkladanie papiera do zásobníka Zásobník papiera 2” na strane 66

Kopírovanie

- ➔ „Umiestnenie originálov na Sklo skenera” na strane 72
- ➔ „Možnosti ponuky pre kopírovanie” na strane 134

Rôzne spôsoby kopírovania

Kopírovanie s rôznym rozložením

Lahko môžete kopírovať zvolením ponuky pre daný účel, napríklad kopírovanie oboch strán identifikačnej karty na jednu stranu papiera s veľkosťou A4, prípadne kopírovanie dvoch lícnych strán knihy na jeden hárok papiera.

1. Vložte papier do tlačiarne.
 2. Na ovládacom paneli vyberte položku **Rôzne výťažky**.
Ak chcete vybrať položku, presuňte sa na položku pomocou tlačidiel ▲ ▼ ◀ ▶ a potom stlačte tlačidlo OK.
 3. Vyberte položku **Rôzne kópie** a potom vyberte ponuku kopírovania.
 - ID preukaz
Naskenuje obidve strany preukazu a skopíruje ich na jednu stranu papiera veľkosti A4.
 - Kópia knihy
Kopíruje dve lícne strany knihy atď. na jeden hárok papiera formátu A4.
 - Kópia bez okrajov
Umožňuje kopírovať bez okrajov. Obrázok sa mierne zväčší, aby sa z hrán papiera odstránili okraje.
 4. Vložte originály.
Pri kopírovaní funkciou **Kópia knihy** položte prvú stranu originálu podľa pokynov zobrazených na obrazovke a potom stlačte tlačidlo OK.
 5. Na karte **Kopírovať** urobte nastavenia.
Dostupné položky závisia od ponuky kopírovania.
 6. V prípade potreby nastavte aj ďalšie položky na karte **Rozšírené nastavenia**.
 7. Vyberte kartu **Kopírovať** a potom nastavte počet kópií.
 8. Stlačte tlačidlo ◊.
- Poznámka:**
Ak vyberiete položku **Ukážka**, môžete skontrolovať naskenovaný obraz.
9. Pri kopírovaní pomocou funkcie **ID preukaz** alebo **Kópia knihy** postupujte podľa pokynov na obrazovke, vložte ďalšie originály a potom vyberte položku **Spustiť sken..**

Súvisiace informácie

- ➔ „Vkladanie papiera do zásobníka Zásobník papiera 1” na strane 62
- ➔ „Vkladanie papiera do zásobníka Zásobník papiera 2” na strane 66
- ➔ „Umiestnenie originálov na Sklo skenera” na strane 72

Kopírovanie

- ➔ „Vkladanie identifikačnej karty na kopírovanie” na strane 74
- ➔ „Možnosti ponuky pre kopírovanie” na strane 134

Kopírovanie fotografií

Môžete naraz kopírovať viacero fotografií. Môžete tiež obnoviť farby na vyblednutých fotografiách.

Najmenšia veľkosť originálu, ktorý môžete kopírovať, je 30×40 mm.

Poznámka:

Biele miesta okolo fotografie sa nemusia zistiť.

1. Vložte papier do tlačiarne.
2. Na hlavnej obrazovke vyberte položku **Rôzne výťažky**.
Ak chcete vybrať položku, presuňte sa na položku pomocou tlačidiel ▲ ▼ ◀ ▶ a potom stlačte tlačidlo OK.
3. Vyberte položky **Rôzne kópie > Kopírovať/obnoviť fotografie**.
4. Ak je to potrebné, zmeňte nastavenia tlače a potom stlačte tlačidlo ▶.
5. Položte fotografie na sklo skenera a potom vyberte položku **Spustiť sken..**
Fotografie sa naskenujú a zobrazia na obrazovke.
6. Ak je to potrebné, klepnite na tlačidlo  a urobte nastavenia tlače, napríklad úpravy fotografie.
Poznámka:
*Ak chcete tlačiť zväčšením časti fotografie, vyberte možnosť **Orezať/Zväčšiť** a potom urobte nastavenia. Pomocou tlačidla ▲, ▼, ◀ alebo ▶ presuňte rámček tlačovej oblasti a potom zmeňte veľkosť rámčeka tlačidlom + alebo -.*
7. Nastavte podľa potreby počet kópií a potom stlačte tlačidlo ◊.

Súvisiace informácie

- ➔ „Vkladanie papiera do zásobníka Zásobník papiera 1” na strane 62
- ➔ „Vkladanie papiera do zásobníka Zásobník papiera 2” na strane 66
- ➔ „Vkladanie fotografií na kopírovanie” na strane 73
- ➔ „Možnosti ponuky pre nastavenia papiera a tlače pre kopírovanie fotografií” na strane 130
- ➔ „Možnosti ponuky pre nastavenie fotografií pri kopírovaní fotografií” na strane 131

Možnosti ponuky pre nastavenia papiera a tlače pre kopírovanie fotografií

Obnoviť farbu

Obnoví farbu na vyblednutých fotografiách.

Veľkosť papiera

Vyberte veľkosť papiera, ktorý ste vložili.

Kopírovanie

Typ papiera

Vyberte typ papiera, ktorý ste vložili.

Kazety na papier

Umožňuje skontrolovať zdroj papiera, ktorý sa má používať.

Nastavenie okr.

Bez okrajov

Umožňuje kopírovať bez okrajov. Obrázok sa mierne zväčší, aby sa z hrán papiera odstránili okraje. V nastavení Roztiahnutie vyberte, o koľko chcete zväčšiť.

S okrajmi

Umožňuje kopírovať s okrajmi.

Ods. vš. nast.:

Obnovenie predvolených nastavení kopírovania.

Možnosti ponuky pre nastavenie fotografií pri kopírovaní fotografií

Úpravy fotografie

Výsledkom použitia funkcie **Vylepšenie foto** sú ostrejšie obrázky a živšie farby vďaka automatickej úprave kontrastu, sýtosti a jasú pôvodných obrazových údajov.

Filter

Čiernobiele kopírovanie.

Orezať/Zväčšiť

Zväčší časť kopírovanej fotografie.

Vymazať úpravy.

Vymazanie úpravy fotografie.

Kopírovanie na štítok disku CD/DVD

Na štítok disku CD/DVD môžete kopírovať štítok disku alebo štvorcový originál, akým je fotografia.

Upozornenie:

- Pred tlačou na disk CD/DVD si prečítajte bezpečnostné opatrenia pri manipulácii s diskom CD/DVD.
- Nevkladajte zásuvku CD/DVD, pokiaľ tlačiareň pracuje. Mohli by ste poškodiť tlačiareň.
- Nevkladajte zásuvku CD/DVD, kým na to nedostanete pokyn. V opačnom prípade sa vyskytne chyba a disk CD/DVD sa vysunie.

1. Na hlavnej obrazovke vyberte položku **Rôzne výťažky**.

Ak chcete vybrať položku, presuňte sa na položku pomocou tlačidiel **▲ ▼ ◀ ▶** a potom stlačte tlačidlo OK.

2. Vyberte položky **Kopírovať na CD/DVD > Kopírovať na CD/DVD**.

Kopírovanie

- Položte originál podľa pokynov zobrazených na obrazovke a stlačte tlačidlo OK.
- Stanovte vnútorný a vonkajší priemer pomocou - alebo + a potom vyberte položku **Vyberte typ**.
Môžete aj vybrať vnútorný a vonkajší priemer a potom zadajte hodnotu pomocou číselnej klávesnice na obrazovke.

Poznámka:

- Nastaviť môžete vonkajší priemer 114 až 120 mm a vnútorný priemer 18 až 46 mm v prírastkoch po 1 mm.
- Nastavený vonkajší priemer a vnútorný priemer sa po vytlačení menovky disku obnovia na predvolené hodnoty. Tieto priemery je potrebné nastaviť pri každej tlači.

- Vyberte možnosť **tlačíť na CD/DVD**.

Poznámka:

Pre skúšobnú tlač vyberte položku **Skúšobná tlač na papier A4** a potom vložte obyčajný papier formátu A4 do súčasti zásobník papiera. Vytlačený obrázok si môžete tak skontrolovať ešte pred tlačou na štítok disku CD/DVD.

- Keď sa na obrazovke zobrazí hlásenie, aby ste vložili disk CD/DVD, vyberte možnosť **Ako na to** a potom podľa pokynov na obrazovke vložte disk CD/DVD.

! Upozornenie:

Vložte disk CD/DVD do zásuvky CD/DVD stranou na tlač smerom hore. Stlačením strednej časti disku CD/DVD bezpečne uložte disk v zásuvke CD/DVD. V opačnom prípade môže disk CD/DVD z podávača vypadnúť. Prevráťte podávač, aby ste sa uistili, či je disk CD/DVD bezpečne uložený v podávači.

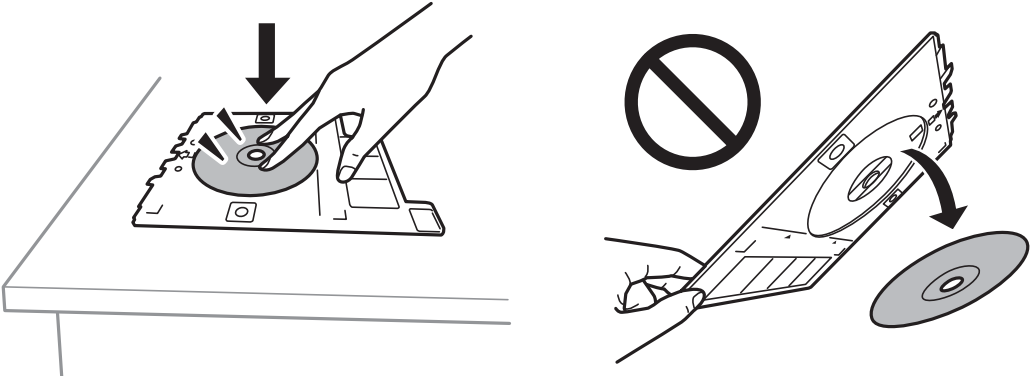



Poznámka:

Pri vkladaní podávača do tlačiarne môžete cítiť mierne trenie. Je to normálne a treba ho ďalej vkladat' vodorovne.

- Vyberte možnosť **Nainštalované**.
- Vyberte čiernobiele alebo farebné kopírovanie a potom zmeňte sýtosť kopírovania (ak je to potrebné).

Poznámka:

Zvolením  zobrazíte naskenovaný obraz. Na obrazovke s ukážkou môžete upraviť polohu tlače.

- Stlačte tlačidlo .

Kopírovanie

10. Po skončení tlače sa zásuvka CD/DVD vysunie. Vytiahnite podávač z tlačiarne a potom podľa pokynov na obrazovke vyberte položku **Hotovo**.



Upozornenie:

Po dokončení tlače nezabudnite vytiahnuť zásuvku CD/DVD. Ak nevytiahnete zásuvku a zapnete alebo vypnete tlačiareň, prípadne spustíte čistenie hlavy, zásuvka CD/DVD narazí do tlačovej hlavy a môže spôsobiť poruchu tlačiarne.

11. Vytiahnite zásuvku CD/DVD a uložte ho v spodnej časti súčasti zásobník papiera 2.

Súvisiace informácie

- ➔ „Vkladanie diskov CD/DVD na kopírovanie štítkov” na strane 74
- ➔ „Bezpečnostné opatrenia pri manipulácii s diskom CD/DVD” na strane 78
- ➔ „Možnosti ponuky Kopírovať na CD/DVD” na strane 133

Možnosti ponuky Kopírovať na CD/DVD

Vnútorň, Vonkajší

Určte oblasť tlače. Určiť je možné až do 120 mm pre vonkajší priemer a minimálne 18 mm pre vnútorný priemer. Disk CD/DVD alebo zásuvka CD/DVD sa môže zašpiniť, čo závisí od nastavenia. Nastavte oblasť tlače tak, aby zodpovedala oblasti tlače disku CD/DVD.

tlačiť na CD/DVD, Skúšobná tlač na papier A4

Vyberte, či chcete tlačiť na disk CD/DVD, prípadne vytvoriť testovací výtlačok na obyčajný papier formátu A4. Keď vyberiete možnosť **Skúšobná tlač na papier A4**, môžete pred tlačou na disk CD/DVD skontrolovať výsledok.



(Nastavenie pozície tlače)

Spustí skenovanie originálu a zobrazí naskenovaný obraz. Na obrazovke s ukážkou môžete upraviť polohu tlače.

Farba

Skopíruje originál vo farbe.

ČB

Skopíruje originál čiernobielo (monochrómne).

Hustota

Zvýšte pomocou + úroveň hustoty, ak sú výsledné kópie vyblednuté. Znížte pomocou - úroveň hustoty, ak sa atrament rozmazáva.

Typ dokumentu

Umožňuje vybrať typ originálu. Kopíruje v optimálnej kvalite, aby kópia zodpovedala typu originálu.

Kvalita

Vyberte kvalitu kopírovania. Výberom položky **Najlepšia** získate vyššiu kvalitu tlače, ale rýchlosť tlače môže byť nižšia.

Ods. vš. nast.

Obnovenie predvolených nastavení kopírovania.

Možnosti ponuky pre kopírovanie

Dostupné položky na karte **Kopírovať** a **Rozšírené nastavenia** sa líšia v závislosti od zvolenej ponuky.

Ukážka

Znázorňuje naskenovaný obraz ako ukážku výsledku kopírovania.

ČB

Skopíruje originál čiernobielo (monochrómne).

Farba

Skopíruje originál vo farbe.



(Obojstranné kopírovanie)

1>Jednostranná

Kopíruje jednu stranu originálu na jednu stranu papiera.

Jednostr. Obojstr.

Kopíruje obojstranné originály na jeden hárok papiera. Vyberte orientáciu originálu a umiestnenie väzby papiera.



(Hustota)

Zvýšte pomocou + úroveň hustoty, ak sú výsledné kópie vyblednuté. Znížte pomocou - úroveň hustoty, ak sa atrament rozmazáva.

Priblížiť

Umožňuje zväčšiť alebo zmenšiť originály. Vyberte hodnotu a stanovte zväčšenie alebo zmenšenie originálu v rozsahu od 25 do 400 %.

Skutočná veľkosť

Kopíruje v pomere 100 %.

Kopírovanie

Auto. prisp. str.

Zisťuje oblasť skenovania a automaticky zväčšuje alebo zmenšuje originál tak, aby sa zmestil na vybraný formát papiera. Keď sú biele okraje okolo originálu, biele okraje od značky rohu skla skenera sú zisťované ako oblasť skenovania, ale okraje na opačnej strane môžu byť orezané.

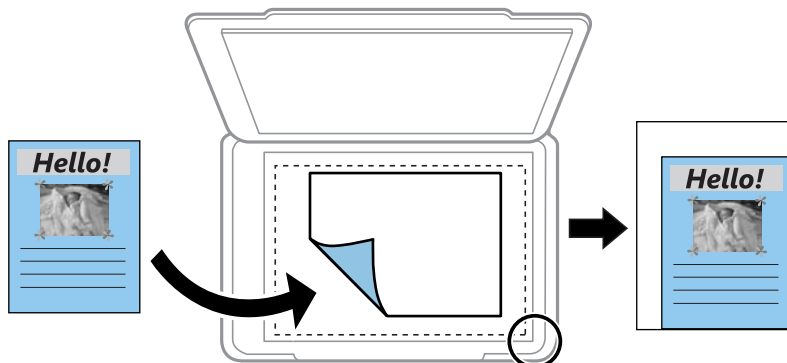

10x15cm->A4, A4->10x15cm atď.

Automaticky zväčší alebo zmenší originál tak, aby sa zmestil na konkrétny formát papiera.

Veľkosť papiera

Vyberte veľkosť papiera, ktorý ste vložili.

Typ papiera

Vyberte typ papiera, ktorý ste vložili.

Kazety na papier

Umožňuje vybrať zdroj papiera, ktorý sa má používať.

Uspor.

1 str.

Skopíruje jednostranný originál na jeden hárok.

2 naraz

Skopíruje dva jednostranné originály na jeden hárok v rozložení 2 strán na hárok. Môžete vybrať orientáciu a veľkosť originálu. Označením obrazu na pravej strane vyberte možnosť Orientácia originálu a potom potvrdte zvolením tlačidla **Hotovo**.

Kvalita

Vyberte kvalitu kopírovania. Výberom položky **Najlepšia** získate vyššiu kvalitu tlače, ale rýchlosť tlače môže byť nižšia.

Odstr. pozadia

Zistí farbu papiera (farbu pozadia) originálneho dokumentu a odstráni alebo zosvetlí farbu. V závislosti od tmavosti a jasnosti farby sa nemusí farba odstrániť ani zosvetliť.

Ods. vš. nast.

Obnovenie predvolených nastavení kopírovania.

Skenovanie

Skenovanie pomocou ovládacieho panelu

Skenovanie na pamäťové zariadenie

Naskenovaný obrázok môžete uložiť na pamäťové zariadenie.

Poznámka:

Keď skenujete z ovládacieho panela, nie je možné ukladať viac originálov ako jeden súbor PDF. Pomocou aplikácie Epson Scan 2 a nastavenia **Pridať alebo upr. str. po sken.** v režime **Režim dokumentov** môžete po naskenovaní originálu skenovať ďalšie originály a potom ich uložiť ako jeden súbor.

1. Vložte externé pamäťové zariadenie do tlačiarne.
2. Vložte originály.
3. Na hlavnej obrazovke vyberte položku **Skenov.**.

Ak chcete vybrať položku, presuňte sa na položku pomocou tlačidiel ▲ ▼ ◀ ▶ a potom stlačte tlačidlo OK.

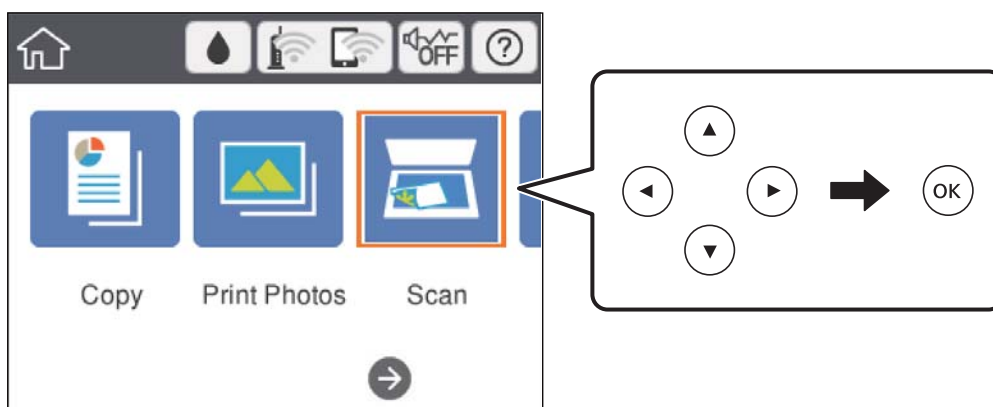

4. Vyberte možnosť **Pam. Zariadenie**.
Ak je k tlačiarni pripojených viac pamäťových zariadení, vyberte pamäťové zariadenie, na ktorom sú uložené naskenované obrazy.
5. Nastavte položky na karte **Skenov.**, ako je napríklad formát ukladania.
 - ČB/Farba: Vyberte, či sa má skenovať farebne alebo čiernobielo.
 - JPEG/PDF: Vyberte formát, v ktorom sa má uložiť naskenovaný obraz.
 -  (Kvalita): Vyberte položku a potom nastavte položky **Typ dokumentu** a **Rozlíšenie**.
6. Vyberte položku **Rozšírené nastavenia** a potom skontrolujte nastavenia a v prípade potreby ich zmeňte.

Skenovanie

7. Vyberte kartu **Skenov.** a potom stlačte tlačidlo .

Poznámka:

- Naskenované obrazy sa ukladajú do priečinkov „001“ až „999“ v priečinku „EPSCAN“.
- Farba, veľkosť a okraje naskenovaného obrazu nebudú presne rovnaké ako originál.

Súvisiace informácie

- ➔ „Vloženie pamäťovej karty“ na strane 76
- ➔ „Umiestnenie originálov na Sklo skenera“ na strane 72

Možnosti základnej ponuky na skenovanie do pamäťového zariadenia

ČB/Farba:

Vyberte, či sa má skenovať farebne alebo čiernobielo.

JPEG/PDF:

Umožňuje vybrať formát, v ktorom sa má uložiť naskenovaný obraz.



(Kvalita):

- Typ dokumentu:
Umožňuje vybrať typ originálu.
- Rozlíšenie:
Umožňuje vybrať rozlíšenie skenovania.

Možnosti rozšírenej ponuky na skenovanie do pamäťového zariadenia

Nast. skenov.:

- Oblasť skenovania:
Vyberte veľkosť skenovania. Ak chcete pri skenovaní orezať prázdne miesto okolo textu alebo obrázka, vyberte možnosť **Automaticky orezať**. Ak chcete skenovať v maximálnej oblasti skenovania, ktorou disponuje súčasť sklo skenera, vyberte možnosť **Max. oblasť**.
- Orientácia originálu:
Umožňuje vybrať orientáciu originálu.

Kontrast:

Umožňuje vybrať kontrast naskenovaného obrazu.

Vyberte pam. zariadenie:

Vyberte pamäťové zariadenie, do ktorého sa majú naskenované obrazy uložiť.

Ods. vš. nast.:

Obnovenie predvolených nastavení skenovania.

Skenovanie do počítača

! Upozornenie:

Pred skenovaním na inštalujte do počítača aplikáciu Epson Scan 2 a Epson Event Manager.

Poznámka:

Keď skenujete z ovládacieho panela, nie je možné ukladať viac originálov ako jeden súbor PDF. Pomocou aplikácie Epson Scan 2 a nastavenia **Pridať alebo upr. str. po sken.** v režime **Režim dokumentov** môžete po naskenovaní originálu skenovať ďalšie originály a potom ich uložiť ako jeden súbor.

1. Vložte originály.
2. Na hlavnej obrazovke vyberte položku **Skenov.**

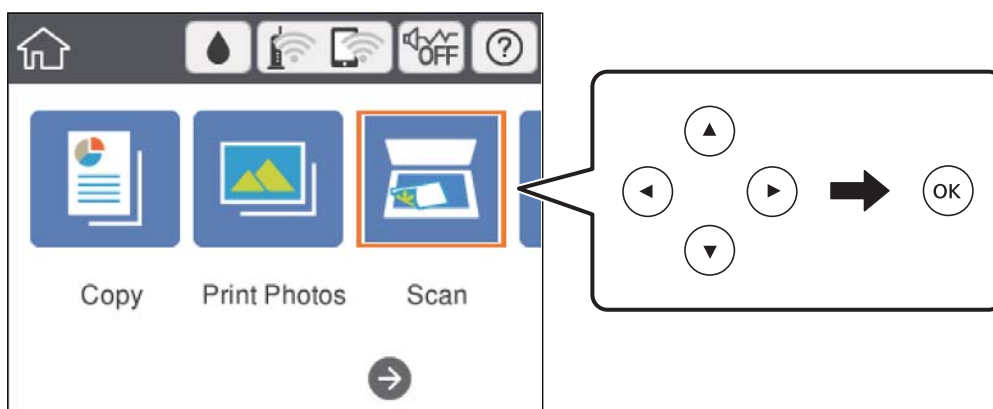

Ak chcete vybrať položku, presuňte sa na položku pomocou tlačidiel ▲ ▼ ◀ ▶ a potom stlačte tlačidlo OK.



3. Vyberte možnosť **Počítač**.
4. Zvolením  vyberte počítač, do ktorého chcete uložiť naskenované obrázky.

Poznámka:

Keď je tlačiareň pripojená k sieti, môžete vybrať počítač, do ktorého chcete uložiť naskenovaný obraz. Na ovládacom paneli tlačiarne môžete zobraziť až 20 počítačov. Ak nastavíte položku **Network Scan Name (Alphanumeric)** v aplikácii Epson Event Manager, zobrazuje sa na ovládacom paneli.

5. Voľbou  zvolíte, ako chcete naskenovaný obraz uložiť do počítača.
 - Uložiť ako JPEG: Uloží naskenovaný obrázok vo formáte JPEG.
 - Uložiť ako PDF: Uloží naskenovaný obrázok vo formáte PDF.
 - Priložiť k e-mailu: Spustí e-mailového klienta na vašom počítači a potom obrázok automaticky pripojí k e-mailu.
 - Podľa vlast. nastav.: Uloží naskenovaný obraz pomocou nastavení v aplikácii Epson Event Manager. Môžete zmeniť nastavenia skenovania, ako je napríklad veľkosť skenovania, priečinok uloženia alebo formát uloženia.
6. Stlačte tlačidlo .

Poznámka:

Farba, veľkosť a okraje naskenovaného obrazu nebudú presne rovnaké ako originál.

Skenovanie

Súvisiace informácie

- ➔ „Umiestnenie originálov na Sklo skenera” na strane 72
- ➔ „Aplikácia na konfiguráciu činností skenovania z ovládacieho panela (Epson Event Manager)” na strane 197

Vytvorenie vlastných nastavení v aplikácii Epson Event Manager

Môžete vytvoriť nastavenia skenovania pre funkciu **Podľa vlast. nastav.** v aplikácii Epson Event Manager. Podrobnosti nájdete v Pomocníkovi pre Epson Event Manager.

1. Spustíte aplikáciu Epson Event Manager.
2. Zaistíte, aby bol skener zvolený pre položku **Scanner** na karte **Button Settings** na hlavnej obrazovke.

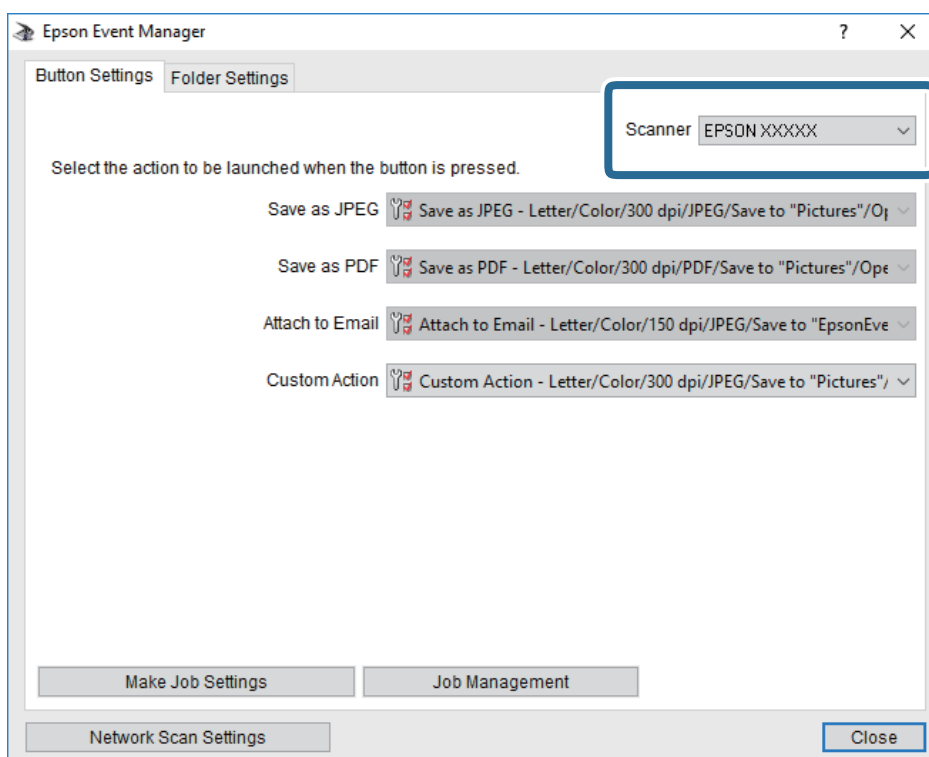

Skenovanie

3. Kliknite na položku **Make Job Settings**.

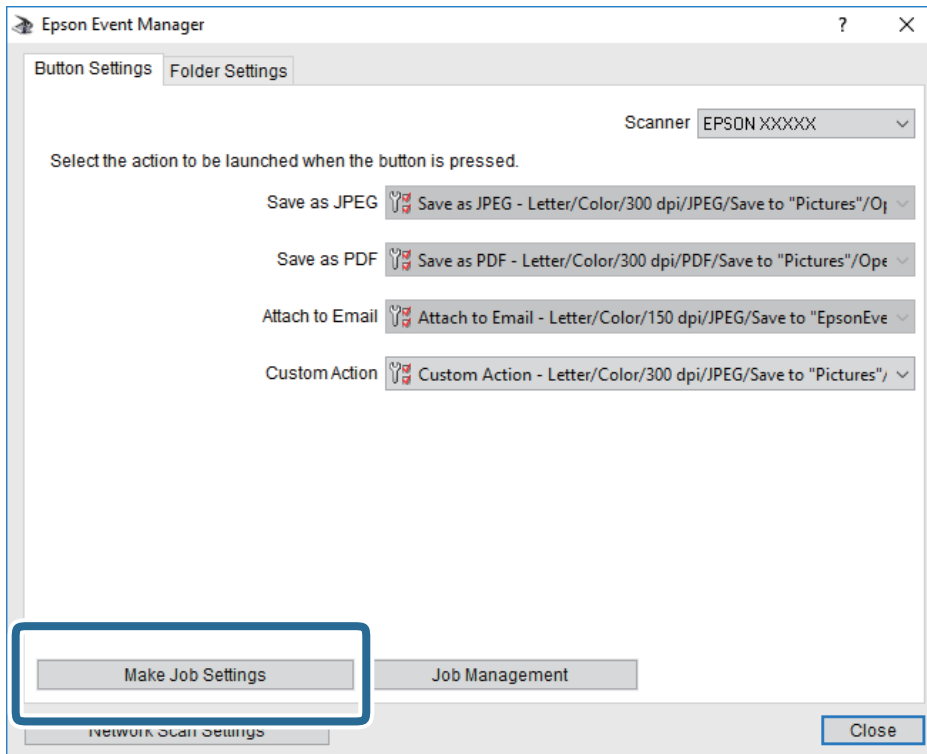

Skenovanie

4. Na obrazovke **Job Settings** urobte nastavenia skenovania.

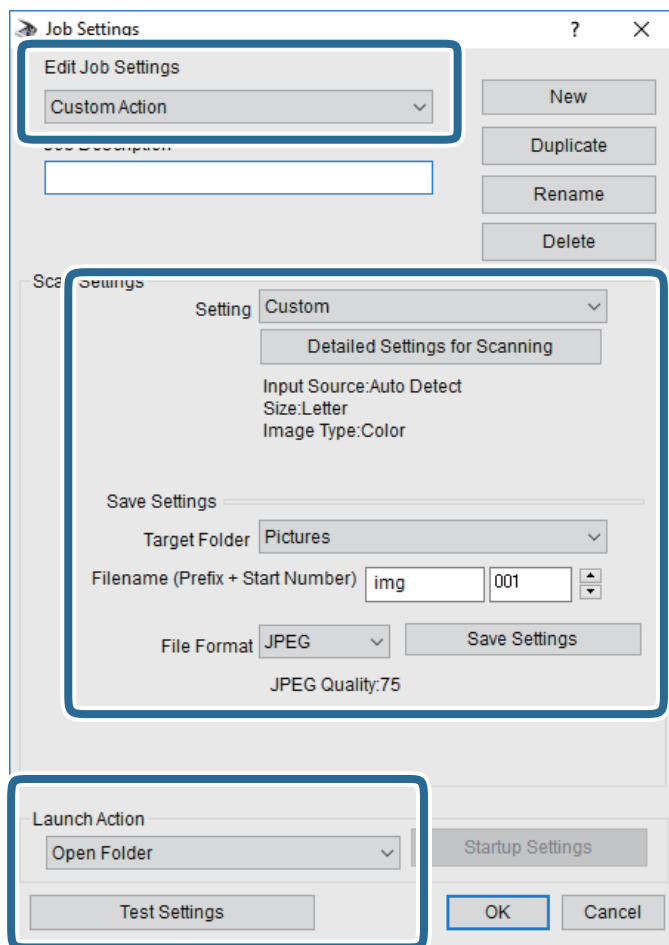

- Edit Job Settings: Vyberte položku **Custom Action**.
- Setting: Skenovanie pomocou najlepších nastavení pre vybraný typ originálu. Kliknite na položku **Detailed Settings for Scanning** a nastavte položky pre ukladanie naskenovaného obrazu, ako sú napríklad rozlíšenie alebo farba.
- Target Folder: Vyberte priečinok uloženia naskenovaného obrazu.
- Filename (Prefix + Start Number): Zmeňte nastavenia názvu súboru, ktorý sa bude ukladať.
- File Format: Vyberte formát uloženia.
- Launch Action: Vyberte úkon pri skenovaní.
- Test Settings: Spustí testovacie skenovanie pomocou aktuálnych nastavení.

5. Kliknutím na tlačidlo **OK** sa vráťte na hlavnú obrazovku.

Skenovanie

6. Zaistíte, aby bola položka **Custom Action** vybraná v zozname **Custom Action**.

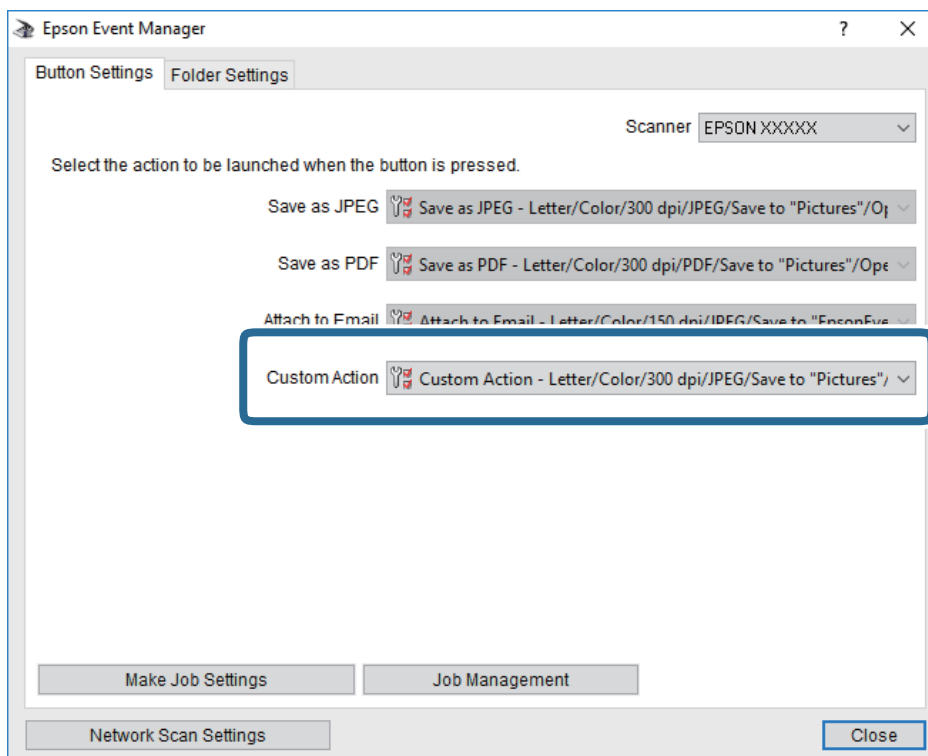

7. Kliknutím na položku **Close** zatvorte aplikáciu Epson Event Manager.

Súvisiace informácie

- ➔ „Aplikácia na konfiguráciu činností skenovania z ovládacieho panela (Epson Event Manager)” na strane 197

Skenovanie do cloudu

Naskenované obrázky môžete poslať do cloudových služieb. Pred použitím tejto funkcie urobte nastavenia pomocou aplikácie Epson Connect. Podrobnosti nájdete na webovej stránke Epson Connect.

<https://www.epsonconnect.com/>

<http://www.epsonconnect.eu> (len Európa)

Poznámka:

Keď skenujete z ovládacieho panela, nie je možné ukladať viac originálov ako jeden súbor PDF. Pomocou aplikácie Epson Scan 2 a nastavenia **Pridať alebo upr. str. po sken.** v režime **Režim dokumentov** môžete po naskenovaní originálu skenovať ďalšie originály a potom ich uložiť ako jeden súbor.

1. Nezabudnite urobiť nastavenia pomocou aplikácie Epson Connect.
2. Vložte originály.

Skenovanie

- Na hlavnej obrazovke vyberte položku **Skenov.**.

Ak chcete vybrať položku, presuňte sa na položku pomocou tlačidiel ▲▼◀▶ a potom stlačte tlačidlo OK.

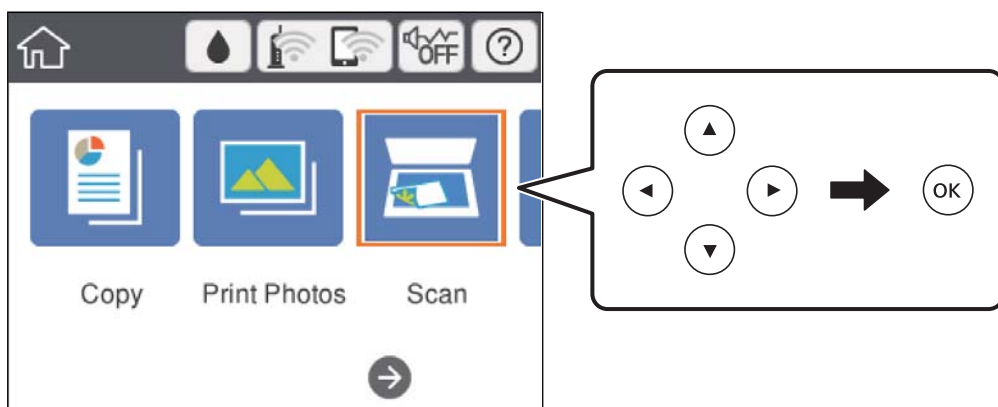

4. Vyberte možnosť **Cloud**.
5. Vyberte **+** vo vrchnej časti obrazovky a potom vyberte cieľ.
6. Nastavte položky na karte **Skenov.**, ako je napríklad formát ukladania.
 - ČB/Farba: Vyberte, či sa má skenovať farebne alebo čiernobielo.
 - JPEG/PDF: Vyberte formát, v ktorom sa má uložiť naskenovaný obraz.
7. Vyberte položku **Rozšírené nastavenia** a potom skontrolujte nastavenia a v prípade potreby ich zmeňte.
8. Vyberte kartu **Skenov.** a potom stlačte tlačidlo **◇**.

Poznámka:

Farba, veľkosť a okraje naskenovaného obrazu nebudú presne rovnaké ako originál.

Súvisiace informácie

➔ [„Umiestnenie originálov na Sklo skenera” na strane 72](#)

Možnosti základnej ponuky na skenovanie do cloudu

ČB/Farba:

Vyberte, či sa má skenovať farebne alebo čiernobielo.

JPEG/PDF:

Umožňuje vybrať formát, v ktorom sa má uložiť naskenovaný obraz.

Možnosti rozšírenej ponuky na skenovanie do cloudu

Typ dokumentu:

Umožňuje vybrať typ originálu.

Skenovanie

Nast. skenov.:

Oblasť skenovania:

Vyberte veľkosť skenovania. Ak chcete pri skenovaní orezať prázdne miesto okolo textu alebo obrázka, vyberte možnosť **Automaticky orezať**. Ak chcete skenovať v maximálnej oblasti skenovania, ktorou disponuje súčasť sklo skenera, vyberte možnosť **Max. oblasť**.

Orientácia originálu:

Umožňuje vybrať orientáciu originálu.

Kontrast:

Umožňuje vybrať kontrast naskenovaného obrazu.

Ods. vš. nast.:

Obnovenie predvolených nastavení skenovania.

Skenovanie pomocou WSD

Poznámka:

- Táto funkcia je dostupná len pre počítače so systémom Windows 10/Windows 8.1/Windows 8/Windows 7/Windows Vista.
- Ak používate systém Windows 7/Windows Vista, počítač musíte vopred nastaviť pomocou tejto funkcie.

1. Vložte originály.
2. Na hlavnej obrazovke vyberte položku **Skenov.**.

Ak chcete vybrať položku, presuňte sa na položku pomocou tlačidiel ▲ ▼ ◀ ▶ a potom stlačte tlačidlo OK.

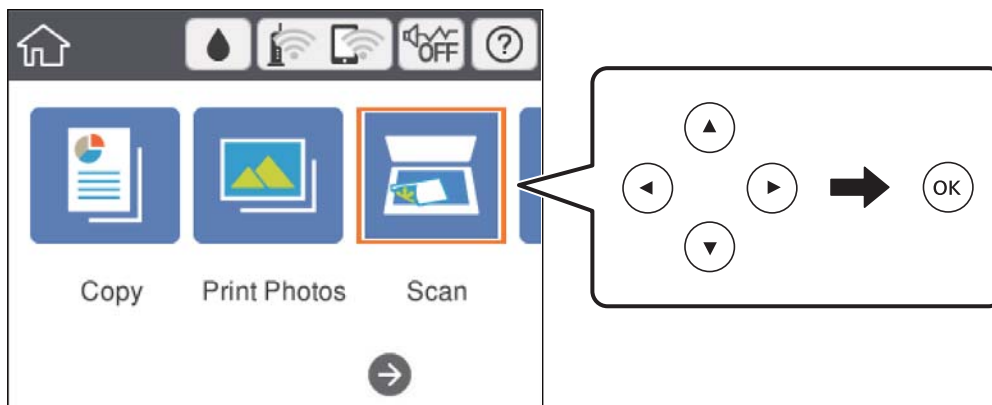

3. Vyberte možnosť **WSD**.
4. Vyberte počítač.
5. Stlačte tlačidlo ◊.

Poznámka:

Farba, veľkosť a okraje naskenovaného obrazu nebudú presne rovnaké ako originál.

Skenovanie

Nastavenie portu WSD

V tejto časti je vysvetlené, ako nastaviť port WSD pre systém Windows 7/Windows Vista.

Poznámka:

V systéme Windows 10/Windows 8.1/Windows 8 je port WSD nastavený automaticky.

Pri nastavovaní portu WSD je potrebné nasledujúce.

- Tlačiareň a počítač sú pripojené k sieti.
 - V počítači je nainštalovaný ovládač tlačiarne.
1. Zapnite tlačiareň.
 2. Na počítači kliknite na tlačidlo Štart a potom kliknite na položku **Sieť**.
 3. Kliknite na ikonu tlačiarne pravým tlačidlom myši a potom kliknite na položku **Nainštalovať**. Keď sa zobrazí obrazovka **Riadenie používateľských kont**, kliknite na tlačidlo **Pokračovať**. Kliknite na tlačidlo **Odiňštalovať** a začnite znova, ak sa zobrazí obrazovka **Odiňštalovať**.

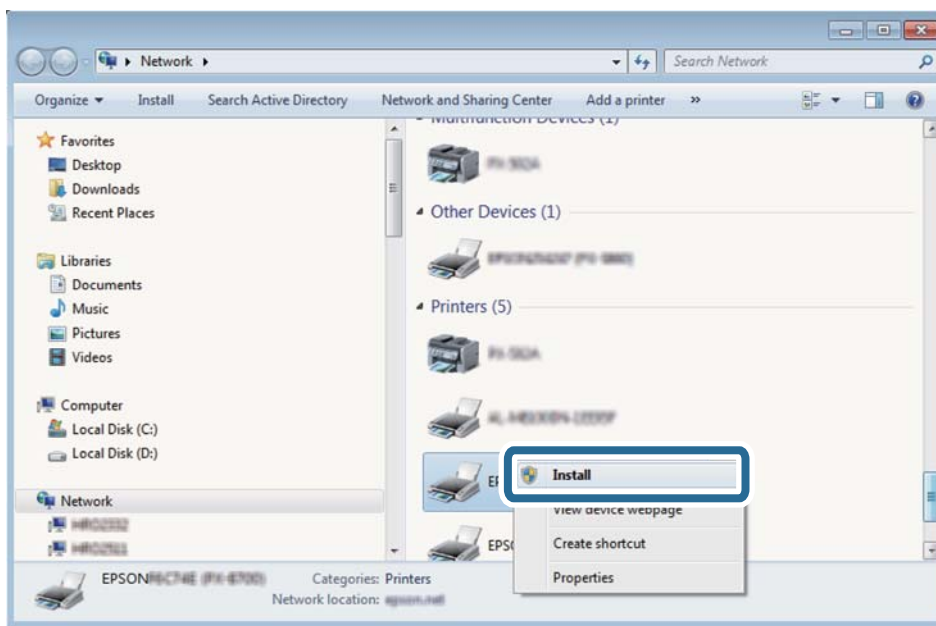

Poznámka:

Na obrazovke siete sa zobrazuje názov tlačiarne nastavený v sieti a názov modelu (EPSON XXXXXX (XX-XXXX)). Názov tlačiarne nastavený v sieti môžete overiť na ovládacom paneli tlačiarne, prípadne vytlačeníím hárka stavu siete.

4. Kliknite na možnosť **Zariadenie je pripravené na používanie**.

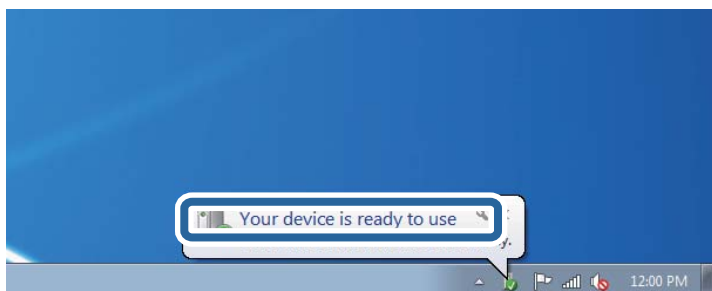

Skenovanie

5. Skontrolujte hlásenie a potom kliknite na tlačidlo **Zavrieť**.

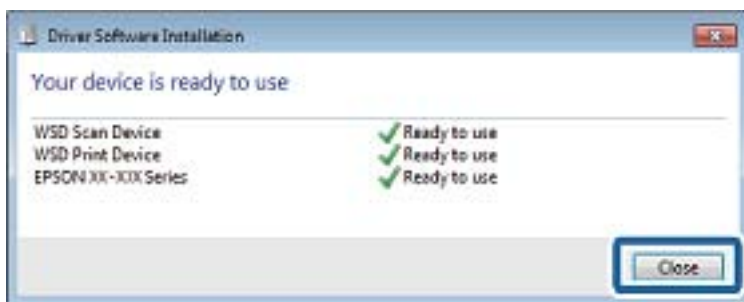

6. Otvorte obrazovku **Zariadenia a tlačiarne**.

- Windows 7

Kliknite na tlačidlo Štart a položky **Ovládací panel > Hardvér a zvuk (alebo Hardvér) > Zariadenia a tlačiarne**.

- Windows Vista

Kliknite na tlačidlo Štart a položky **Ovládací panel > Hardvér a zvuk > Tlačiarne**.

7. Skontrolujte, či je zobrazená ikona s názvom tlačiarne.

Keď používate port WSD, vyberte názov tlačiarne.

Skenovanie z počítača

Skenovanie pomocou aplikácie Epson Scan 2

Môžete skenovať pomocou ovládača skenera „Epson Scan 2“. Vysvetlenie každej položky nastavenia nájdete v pomocníkoví programu Epson Scan 2.

Súvisiace informácie

➔ [„Aplikácia na skenovanie dokumentov a obrázkov \(Epson Scan 2\)“ na strane 196](#)

Skenovanie dokumentov (Režim dokumentov)

Pomocou režimu **Režim dokumentov** v aplikácii Epson Scan 2 môžete skenovať originály pomocou podrobných nastavení, ktoré sú vhodné pre textové dokumenty.

1. Vložte originály.
2. Spustite aplikáciu Epson Scan 2.
3. Vyberte položku **Režim dokumentov** v zozname **Režim**.

Skenovanie

4. Na karte **Hlavné nastavenia** vykonajte nasledujúce nastavenia.

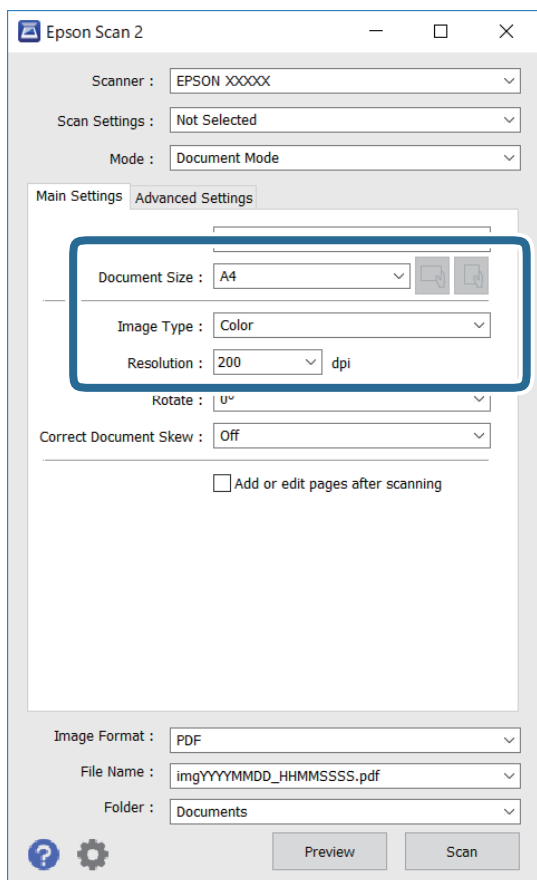

- Veľkosť dokumentu: Vyberte veľkosť položeného originálu.

- Tlačidlá  (orientácia originálu): Vyberte nastavenie originálu, ktorý vkladáte. V závislosti od veľkosti originálu môže byť táto položka nastavená automaticky a nedá sa zmeniť.

- Typ obrázka: Vyberte farbu pre uloženie naskenovaného obrazu.

- Rozlíšenie: Vyberte rozlíšenie.

Poznámka:

- Nastavenie **Zdroj dokumentu** je pevne dané na možnosť **Sklo skenera**. Toto nastavenie nie je možné zmeniť.
- Ak nastavíte možnosť **Pridať alebo upr. str. po sken.**, môžete po naskenovaní originálu skenovať ďalšie originály. Ak okrem toho nastavíte položku **Formát obrázka** na možnosť **PDF** alebo **Multi-TIFF**, môžete uložiť naskenované obrázky ako jeden súbor.

5. Podľa potreby urobte ostatné nastavenia skenovania.

- Ukážku skenovaného obrazu môžete zobrazíť kliknutím na tlačidlo **Ukážka**. Otvorí sa okno s ukážkou a zobrazí sa ukážka obrazu.

Skenovanie

- Na karte **Rozšírené nastavenia** môžete robiť podrobné nastavenia úpravy obrazu, ktoré sú vhodné pre textové dokumenty, ako sú napríklad nasledujúce.
 - Odstrániť pozadie: Môžete odstrániť pozadie originálov.
 - Vylepšenie textu: Môžete urobiť rozmazané písmená originálu zreteľné a ostré.
 - Auto Segmentácia Oblasť: Môžete urobiť písmená zreteľné a obrazy hladšie, keď sa robí čierne-biele skenovanie pri dokumente, ktorý obsahuje obrázky.
 - Vylepšenie farby: Môžete vylepšiť farbu určenú pre skenovaný obraz a potom ho uložiť v odtieňoch sivej alebo čiernobielo.
 - Jas: Môžete upraviť jas skenovaného obrazu.
 - Kontrast: Môžete upraviť kontrast skenovaného obrazu.
 - Gama: Môžete upraviť hodnotu Gamma (jas stredného rozsahu) skenovaného obrazu.
 - Hraničná hodnota: Môžete upraviť okraj pre monochrómnu tlač (čiernobielo).
 - Maska rozostrenia: Môžete vylepšiť a zostriť obrisy obrazu.
 - Odrašťovanie: Môžete odstrániť vzory moaré (tiene v tvare pavučiny), ktoré sa objavujú, keď sa skenujú tlačene papieri, ako napríklad časopisy.
 - Výplň okrajov: Môžete odstrániť tieň vytvorený okolo naskenovaného obrazu.
 - Výstup Duálny obrázok (len systém Windows): môžete raz naskenovať a uložiť dva obrazy s rozličnými nastaveniami výstupu súčasne.

Poznámka:

Položky nemusia byť k dispozícii. Závisí to od iných vykonaných nastavení.

Skenovanie

6. Urobte nastavenia uloženia súboru.

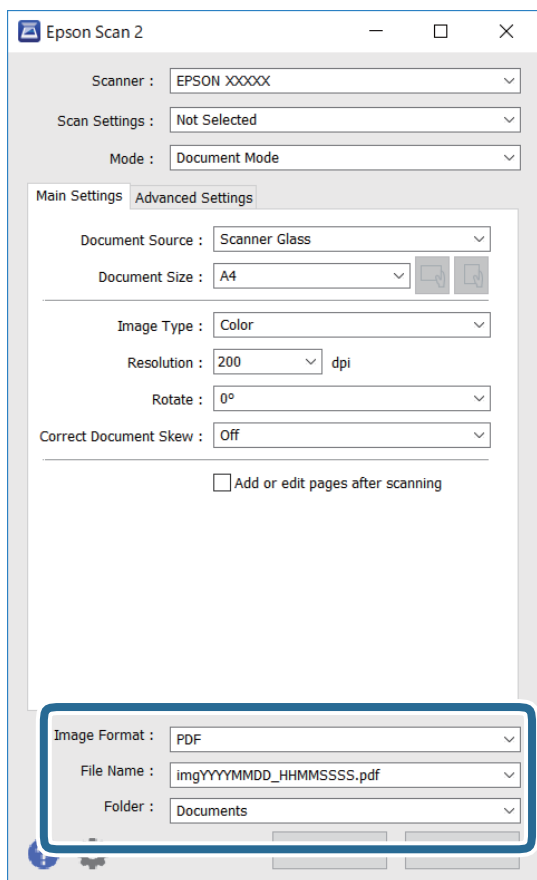

- Formát obrázka:** Vyberte v zozname formát uloženia.
Môžete urobiť podrobnejšie nastavenia pre jednotlivé formáty uloženia, okrem formátu BITMAP a PNG. Po zvolení formátu uloženia vyberte v zozname položku **Možnosti**.
- Názov súboru:** Overte zobrazený názov ukladaného súboru.
Nastavenia názvu súboru môžete zmeniť tak, že vyberiete v zozname možnosť **Nastavenie**.
- Priečinok:** Vyberte v zozname priečinok, kam sa uloží naskenovaný obraz.
Ak vyberiete v zozname možnosť **Vybrať**, môžete vybrať iný priečinok alebo vytvoriť nový priečinok.

7. Kliknite na položku **Skenovať**.

Súvisiace informácie

➔ „Umiestnenie originálov na Sklo skenera” na strane 72

Skenovanie fotografií alebo obrázkov (Režim fotografií)

Pomocou režimu **Režim fotografií** v aplikácii Epson Scan 2 môžete skenovať originály so širokou paletou funkcií nastavenia obrazu, ktoré sú vhodné pre fotografie alebo obrázky.

1. Vložte originály.

Položením viacerých originálov na sklo skenera ich môžete naskenovať všetky súčasne. Zaisťte medzi originálmi medzeru aspoň 20 mm.

Skenovanie

2. Spustíte aplikáciu Epson Scan 2.
3. Vyberte položku **Režim fotografií** v zozname **Režim**.
4. Na karte **Hlavné nastavenia** vykonajte nasledujúce nastavenia.

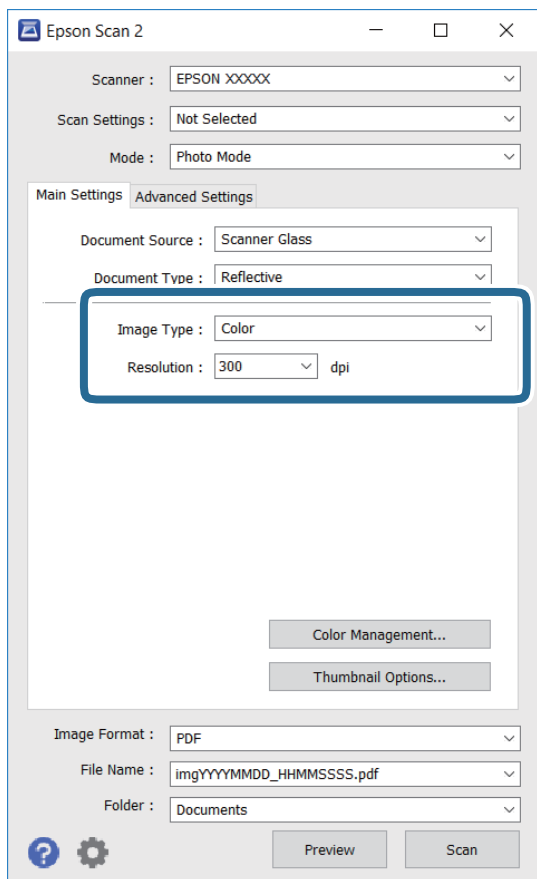

- Typ obrázka: Vyberte farbu pre uloženie naskenovaného obrazu.
- Rozlíšenie: Vyberte rozlíšenie.

Poznámka:

Nastavenie **Zdroj dokumentu** je pevne dané na možnosť **Sklo skenera** a nastavenie **Typ dokumentu** je pevne dané na možnosť **Reflexné mat.** (**Reflexné mat.** znamená originály, ktoré nie sú priehľadné, napríklad obyčajné papiere alebo fotografie.) Tieto nastavenia nemôžete zmeniť.

Skenovanie

- Kliknite na položku **Ukážka**.

Otvorí sa okno s ukážkou a obrázky v ukážke sú zobrazené ako miniatúry.

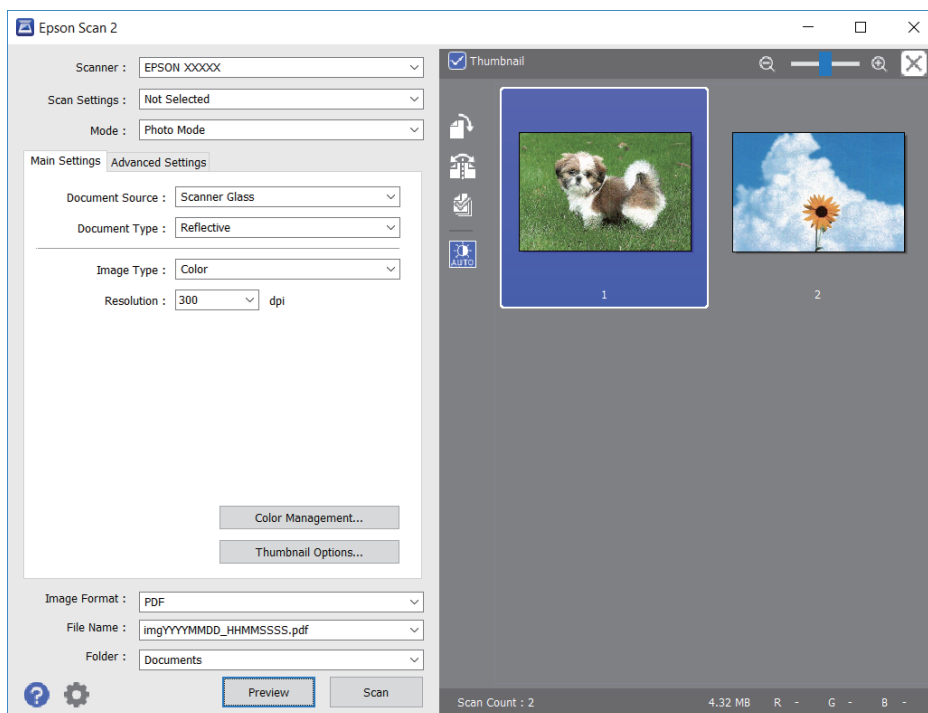

Poznámka:

Ak chcete zobraziť ukážku celej skenovanej oblasti, zrušte začiarknutie políčka **Miniatúra** vo vrchnej časti okna s ukážkou.

- Skontrolujte ukážku a podľa potreby urobte nastavenia obrazu na karte **Rozšírené nastavenia**.

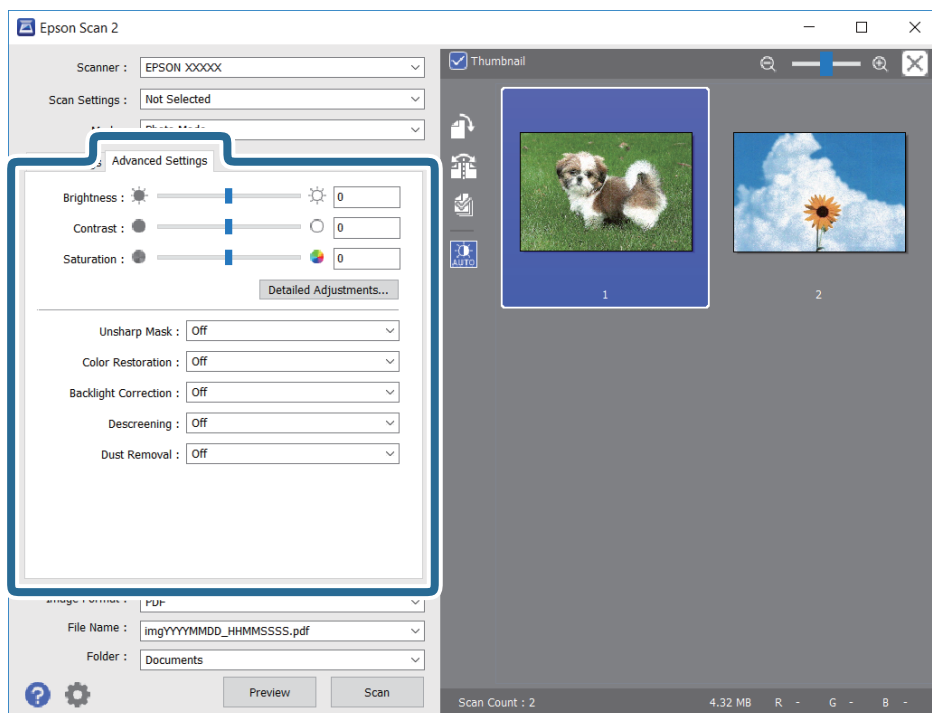

Skenovanie

Skenovaný obraz môžete upraviť pomocou podrobných nastavení, ktoré sú vhodné pre fotografie alebo obrázky. Ide napríklad o nasledujúce nastavenia.

- Jas: Môžete upraviť jas skenovaného obrazu.
- Kontrast: Môžete upraviť kontrast skenovaného obrazu.
- Sýtosť: Môžete upraviť sýtosť (živosť farieb) skenovaného obrazu.
- Maska rozostrenia: Môžete vylepšiť a zostriť obrysy skenovaného obrazu.
- Obnova farieb: Môžete opraviť vyblednuté obrázky tak, že im vrátite pôvodné farby.
- Korekcia podsvietenia: Môžete zosvetliť skenované obrázky, ktoré sú kvôli protisvetlu tmavé.
- Odrastovanie: Môžete odstrániť vzory moaré (tiene v tvare pavučiny), ktoré sa objavujú, keď sa skenujú tlačene papieri, ako napríklad časopisy.
- Odstránenie prachu: Môžete odstrániť prach na skenovanom obraze.

Poznámka:

- Položky nemusia byť k dispozícii. Závisí to od iných vykonaných nastavení.
- V závislosti od originálu nemusí byť naskenovaný obraz upravený správne.
- Keď sa vytvárajú viaceré miniatúry, môžete upraviť kvalitu obrazu pre jednotlivé miniatúry. V závislosti od položiek nastavenia môžete upraviť kvalitu skenovaných obrazov súčasne tak, že vyberiete viac miniatúr.

7. Urobte nastavenia uloženia súboru.

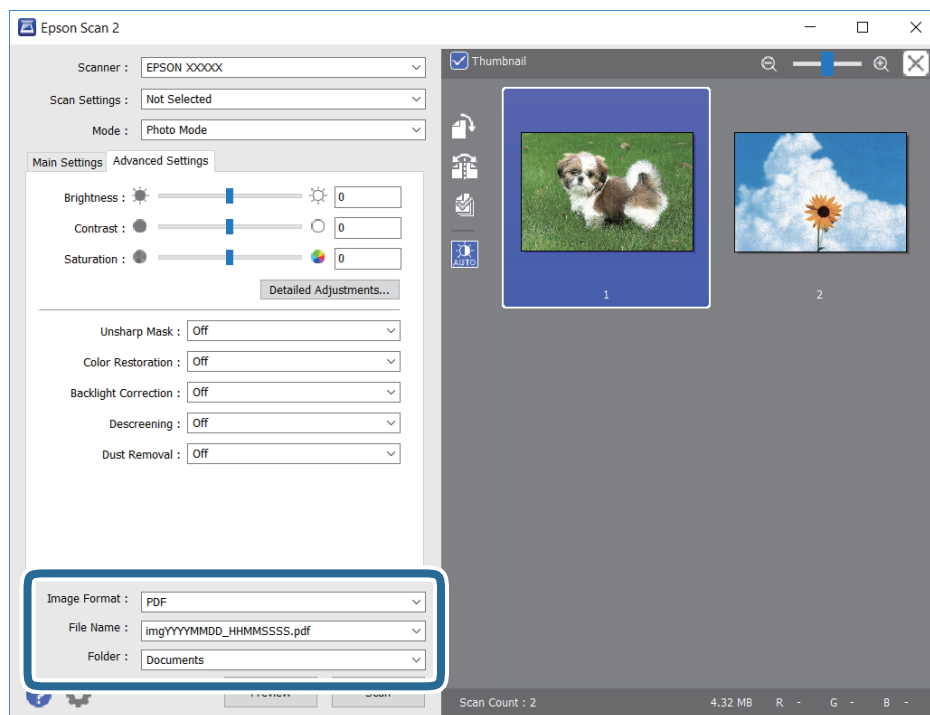

- Formát obrázka: Vyberte v zozname formát uloženia.
Môžete urobiť podrobnejšie nastavenia pre jednotlivé formáty uloženia, okrem formátu BITMAP a PNG. Po zvolení formátu uloženia vyberte v zozname položku **Možnosti**.
- Názov súboru: Overtete zobrazený názov ukladaného súboru.
Nastavenia názvu súboru môžete zmeniť tak, že vyberiete v zozname možnosť **Nastavenie**.

Skenovanie

- Priečinkok:** Vyberte v zozname priečinkok, kam sa uloží naskenovaný obraz.

Ak vyberiete v zozname možnosť **Vybrať**, môžete vybrať iný priečinkok alebo vytvoriť nový priečinkok.

- Kliknite na položku **Skenovať**.

Súvisiace informácie

- ➔ „Umiestnenie originálov na Sklo skenera” na strane 72
- ➔ „Súčasné umiestnenie viacerých fotografií na skenovanie” na strane 74

Skenovanie z inteligentných zariadení

Epson iPrint je aplikácia, ktorá umožňuje skenovať fotografie a dokumenty z inteligentných zariadení ako smartfón alebo tablet pripojených k tej istej bezdrôtovej sieti ako vaša tlačiareň. Naskenované údaje môžete uložiť do inteligentného zariadenia alebo do cloudových služieb, poslať e-mailom alebo vytlačiť.

Ak spustíte aplikáciu Epson iPrint, keď tlačiareň nie je pripojená k sieti, zobrazí sa hlásenie s pokynmi na pripojenie k tlačiarni. Pripojenie urobte podľa pokynov. Prevádzkové podmienky nájdete na dole uvedenej URL adrese.

<http://epson.sn>



Inštalácia Epson iPrint

Aplikáciu Epson iPrint môžete nainštalovať do svojho inteligentného zariadenia z nasledujúcej adresy URL alebo kódu QR.

<http://ipr.to/a>



Skenovanie pomocou aplikácie Epson iPrint

Spustíte aplikáciu Epson iPrint z inteligentného zariadenia a na domovskej obrazovke vyberte položku, ktorú chcete použiť.

Skenovanie

Nasledujúce obrazovky sa môžu zmeniť bez upozornenia.



1	Domovská obrazovka po spustení aplikácie.
2	Zobrazí informácie, ako nastaviť tlačiareň, a často kladené otázky.
3	Zobrazí obrazovku, na ktorej môžete vybrať tlačiareň a nastaviť ju. Po vybratí tlačiarne ju už druhýkrát nemusíte vyberať.
4	Zobrazí obrazovku skenovania.
5	Zobrazí obrazovku, kde môžete vybrať nastavenia, ako napríklad rozlíšenie.
6	Zobrazí naskenované obrázky.
7	Spustí skenovanie.
8	Zobrazí obrazovku, kde môžete naskenované údaje uložiť do inteligentného zariadenia alebo do cloudových služieb.
9	Zobrazí obrazovku, z ktorej môžete naskenované údaje poslať e-mailom.
10	Zobrazí obrazovku, z ktorej môžete naskenované údaje vytlačiť.

Výmena atramentových kaziet a ďalšieho spotrebného materiálu

Kontrola stavu atramentových kaziet a údržbovej kazety

Približné hladiny atramentu a životnosť skrinky údržby môžete kontrolovať na ovládacom paneli alebo v počítači.

Poznámka:

Môžete pokračovať v tlači, zatiaľ čo sa zobrazuje hlásenie o nedostatku atramentu. Keď to bude potrebné, vymeňte atramentové kazety.

Kontrola stavu atramentových kaziet a údržbovej kazety — ovládací panel

1. Na hlavnej obrazovke vyberte položku **Nastav.**
Ak chcete vybrať položku, presuňte sa na položku pomocou tlačidiel ▲ ▼ ◀ ▶ a potom stlačte tlačidlo OK.
2. Vyberte možnosť **Stav zásob**.

Kontrola stavu atramentových kaziet a údržbovej kazety - Windows

1. Prejdite do okna ovládača tlačiarne.
2. Kliknite na možnosť **EPSON Status Monitor 3** na karte **Údržba**, a potom kliknite na položku **click Podrobnosti**.

Poznámka:

Ak je funkcia **EPSON Status Monitor 3** vypnutá, kliknite na položku **Rozšírené nastavenia** na karte **Údržba** a potom vyberte položku **Zapnúť EPSON Status Monitor 3**.

Súvisiace informácie

➔ [„Ovládač tlačiarne Windows” na strane 190](#)

Kontrola stavu zostávajúceho atramentu a údržbovej kazety — Mac OS

1. Vyberte položku **Systémové nastavenia** z ponuky  > **Tlačiarne a skenery** (alebo **Tlač a skenovanie**, **Tlač a faxovanie**), a potom vyberte tlačiareň.
2. Kliknite na položky **Možnosti a náplne** > **Utilita** > **Otvoriť utilitu tlačiarne**.

Výmena atramentových kaziet a ďalšieho spotrebného materiálu

3. Kliknite na položku **EPSON Status Monitor**.

Kódy atramentových kaziet

Nasledujú kódy originálnych atramentových kaziet Epson.

Poznámka:

- Kódy atramentových kaziet sa môžu líšiť v závislosti od miesta. Ak potrebujete správne kódy pre vašu oblasť, obráťte sa na podporu spoločnosti Epson.
- Atramentové kazety môžu obsahovať recyklovaný materiál, čo však neovplyvňuje funkciu ani prevádzku tlačiarne.
- Technické údaje a vzhľad atramentovej kazety podliehajú zmene bez predchádzajúceho upozornenia na zlepšenie.

Pre Európu

Ikona	BK: Black (Čierna)	PB: Photo Black (Fotografická čierna)	C: Cyan (Azúrová)	M: Magenta (Purpurová)	Y: Yellow (Žltá)
Kiwi 	202 202XL*	202 202XL*	202 202XL*	202 202XL*	202 202XL*

* „XL“ signalizuje veľkú kazetu.

Poznámka:

Európski používatelia nájdu informácie o kazetách s atramentom Epson na nasledujúcej webovej stránke.

<http://www.epson.eu/pageyield>

Pre Austráliu a Nový Zéland

BK: Black (Čierna)	PB: Photo Black (Fotografická čierna)	C: Cyan (Azúrová)	M: Magenta (Purpurová)	Y: Yellow (Žltá)
302 302XL*	302 302XL*	302 302XL*	302 302XL*	302 302XL*

* „XL“ signalizuje veľkú kazetu.

Spoločnosť Epson odporúča používať originálne atramentové kazety Epson. Spoločnosť Epson neručí za kvalitu alebo spoľahlivosť neoriginálneho atramentu. Používanie neoriginálneho atramentu môže spôsobiť poškodenie, ktoré nepokrývajú záruky Epson, a za určitých okolností môže spôsobiť nestále správanie tlačiarne. Informácie o hladinách neoriginálnych atramentov sa pravdepodobne nezobrazia.

Súvisiace informácie

➔ „Webová stránka technickej podpory“ na strane 253

Preventívne opatrenia pri manipulácii s atramentovými kazetami

Bezpečnostné opatrenia pri skladovaní atramentu

- Atramentové kazety chráňte pred priamym slnečným svetlom.
- Neskladujte atramentové kazety pri vysokých ani nízkych teplotách.
- Spoločnosť Epson odporúča spotrebovať atramentovú kazetu pred dátumom vytlačeným na jej obale.
- V záujme dosiahnutia najlepších výsledkov spotrebujte atramentové kazety do šiestich mesiacov od otvorenia obalu.
- Ak chcete dosiahnuť čo najlepšie výsledky, skladujte balenia atramentových kaziet spodnou časťou nadol.
- Keď atramentovú kazetu prinesiete z chladného miesta uskladnenia, pred použitím ju nechajte najmenej tri hodiny zohriať pri izbovej teplote.
- Obal atramentovej kazety otvorte až bezprostredne pred inštaláciou do tlačiarne. Kazeta je vákuovo zabalená pre zachovanie spoľahlivosti. Ak kazetu pred použitím necháte dlhý čas vybalenú, môže to znemožniť normálnu tlač.

Bezpečnostné opatrenia pri výmene atramentových kaziet

- Nedotýkajte sa častí znázornených na obrázku. Mohli by ste tým znemožniť normálnu prevádzku a tlač.

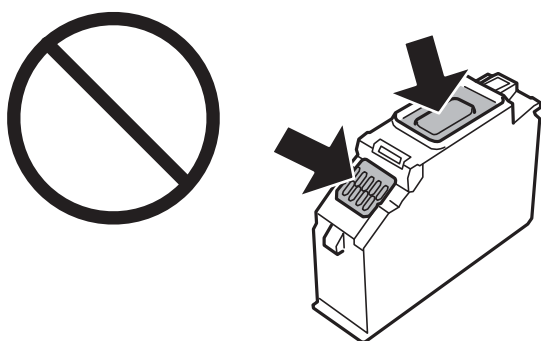

- Nainštalujte všetky atramentové kazety. V opačnom prípade nie je možné tlačiť.
- Nevymieňajte atramentové kazety, keď je tlačiareň vypnutá. Tlačovú hlavu neposúvajte rukou, v takom prípade môže dôjsť k poškodeniu tlačiarne.
- Po nainštalovaní atramentovej kazety kontrolka napájania bliká, kým sa atramentová kazeta naplňuje atramentom. Nevypínajte tlačiareň počas naplňovania atramentom. Ak naplňovanie atramentom neprebehne správne, je možné, že nebudete môcť tlačiť.
- Nenechávajte tlačiareň s vytiahnutými atramentovými kazetami ani ju nevypínajte počas výmeny kazety. V opačnom prípade zvyšný atrament v tryskách tlačovej hlavy vyschne a pravdepodobne nebudete môcť tlačiť.
- Dávajte pozor, aby sa do držiaka atramentovej kazety nedostal prach alebo cudzie predmety. Predmety v držiaku môžu mať negatívny vplyv na výsledky tlače alebo môžu zabrániť tlači. Ak sa niečo dostane dovnútra držiaka, opatrne to vytiahnite.

Výmena atramentových kaziet a ďalšieho spotrebného materiálu

- ❑ Ak z tlačiarne vyberáte kazetu, ktorú plánujete neskôr použiť alebo zlikvidovať, nezabudnite na port dodávania atramentu znova založiť uzáver, aby atrament nevyschol alebo aby neznečistil okolie. Uzáver bezpečne umiestnite tak, aby zapadol na miesto.

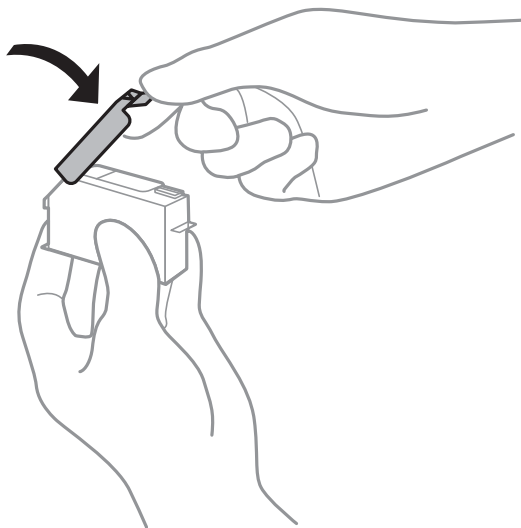

- ❑ Ak z tlačiarne vyberiete atramentovú kazetu na neskoršie použitie, Epson odporúča, aby ste ju potom použili čo najskôr.
- ❑ Táto tlačiareň používa atramentové kazety vybavené zeleným čipom, ktorý monitoruje rôzne informácie, napríklad množstvo zostávajúceho atramentu v každej kazete. To znamená, že ak pred vyprázdnením vyberiete kazetu z tlačiarne, môžete ju po opätovnom vložení do tlačiarne ďalej používať. Po opätovnom vložení kazety sa však môže časť atramentu spotrebovať, aby sa zaručil dobrý výkon tlačiarne.
- ❑ Aby bolo zaistené maximálne využitie atramentu, vyberte atramentovú kazetu iba vtedy, keď ste pripravení ju vymeniť. Atramentové kazety s nedostatkom atramentu nie je možné použiť pri opätovnom vložení.
- ❑ S cieľom dosiahnutia maximálnej kvality tlače a ochrany tlačovej hlavy zostáva v kazete bezpečnostná rezerva atramentu, keď tlačiareň signalizuje, že je potrebné vymeniť kazetu. Uvedené hodnoty neobsahujú túto rezervu.
- ❑ Atramentovú kazetu nerozoberajte ani neprerábajte, inak nemusí byť možné normálne tlačiť.
- ❑ Kazety dodané s tlačiarňou nemožno použiť ako náhradné.
- ❑ Dokončite výmenu atramentovej kazety rýchlo. Nenechávajte tlačiareň bez vložených atramentových kaziet.

Spotreba atramentu

- ❑ Ak sa má zachovať optimálny výkon tlačovej hlavy, nejaké množstvo atramentu sa spotrebuje zo všetkých kaziet počas činnosti údržby. Atrament sa môže spotrebovať pri výmene atramentových kaziet alebo pri zapnutí tlačiarne.
- ❑ Pri čiernobielej tlači alebo tlači v odtieňoch sivej sa v závislosti od typu papiera a nastavení kvality môžu namiesto čierneho atramentu použiť farebné atramenty. Dôvodom je to, že na vytvorenie čiernej farby sa použije zmes farebných atramentov.
- ❑ Atrament v atramentových kazetách dodaných s tlačiarňou sa čiastočne použije pri úvodnom nastavovaní. Tlačová hlava sa kompletne naplní atramentom, aby sa vytvorili výtlačky vysokej kvality. Pri tomto jednorazovom procese sa spotrebuje isté množstvo atramentu, a preto sa môže stať, že sa pomocou týchto kaziet vytlačí menej strán než pri použití nasledujúcich atramentových kaziet.
- ❑ Uvádzané hodnoty výťažnosti sa môžu líšiť v závislosti od tlačených obrázkov, používaného typu papiera, frekvencie tlače a podmienok prostredia, ako je napríklad teplota.

Výmena atramentových kaziet

Upozornenie:

Pri otváraní alebo zatváraní jednotky skenera dávajte pozor, aby ste si neprivreli ruku alebo prsty. Inak sa môžete zraniť.

Upozornenie:

Keď vymieňate atramentové kazety, vymieňajte ich v správnej polohe výmeny. Ak ich vymeníte v nesprávnej polohe, vyskytnú sa chyby rozpoznávania. Ak sa chyba vyskytne, znova ich vložte do správnej polohy.

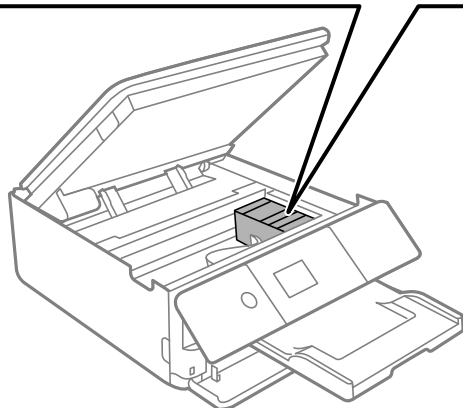
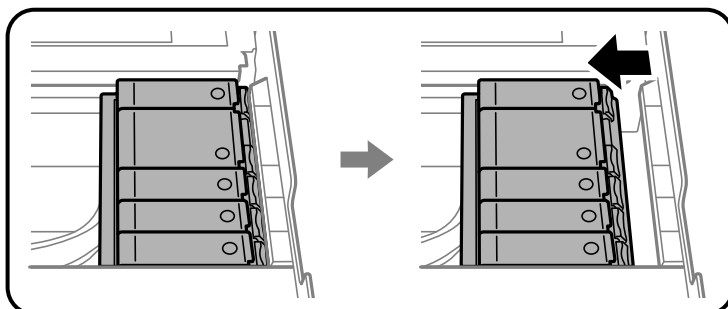

Poznámka:

Môžete pokračovať v tlači, aj keď tlačiareň signalizuje, že je málo atramentu. Čo najskôr si však pripravte nové atramentové kazety.

1. Ak bola zásuvka CD/DVD vložená, vytiahnite ju.
2. Vykonajte jeden z nasledujúcich krokov.
 - Pri výzve na výmenu atramentových kaziet:
Skontrolujte, ktorú atramentovú kazetu je potrebné vymeniť, vyberte položku **Ďalej** a potom klepnite na **Áno, vymeniť teraz**.
 - Pri výmene atramentovej kazety pred spotrebovaním atramentu:
Na hlavnej obrazovke vyberte položky **Údržba > Výmena kazety(-iet)**.

Ak chcete vybrať položku, presuňte sa na položku pomocou tlačidiel **▲ ▼ ◀ ▶** a potom stlačte tlačidlo OK.

Výmena atramentových kaziet a ďalšieho spotrebného materiálu

3. Pri výmene čiernej atramentovej kazety opatrne štyri-päťkrát zatrasť novou čiernou atramentovou kazetou a potom ju vytiahnite z obalu. Keď vymieňate iné farebné kazety a čiernu fotografickú kazetu, vytiahnite nové farebné kazety a čiernu fotografickú kazetu z obalu bez zatrasenia.

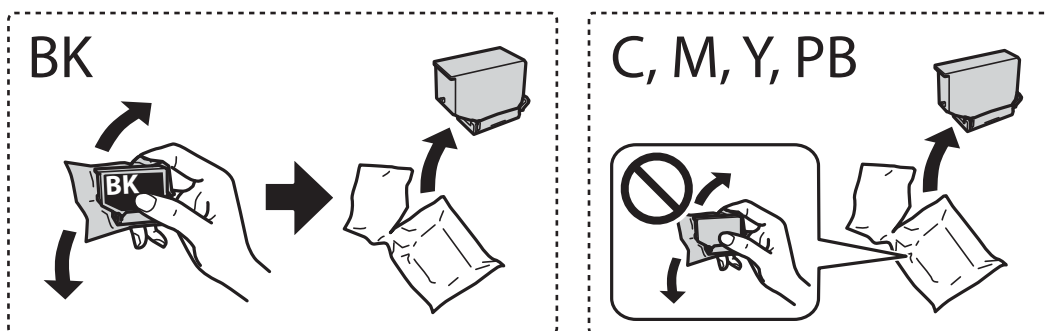

Upozornenie:

Netrasť kazety po otvorení obalu, pretože by z nich mohol uniknúť atrament.

4. Vytiahnite z obalu novú atramentovú kazetu a potom vyberte tlačidlo **Ďalej**.

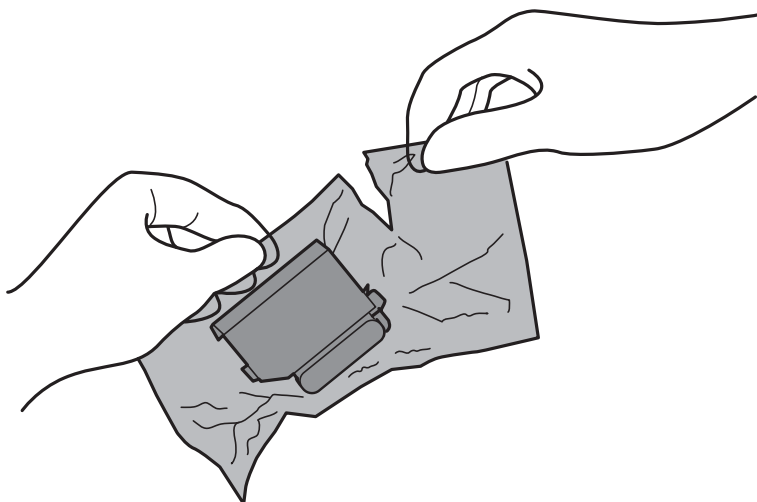

Výmena atramentových kaziet a ďalšieho spotrebného materiálu

- Uistite sa, či je veko otočené smerom nahor a potom ho odstráňte.

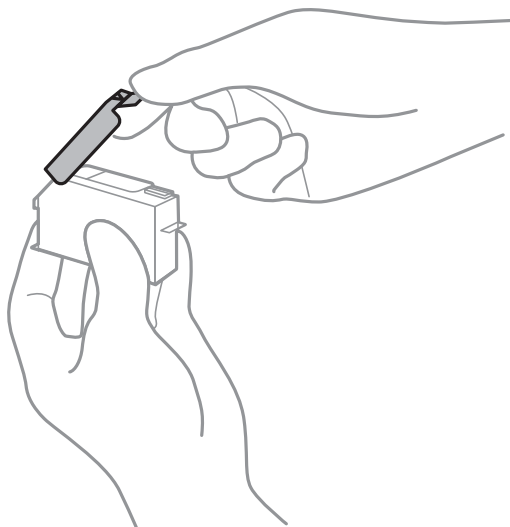

! **Upozornenie:**

Nedotýkajte sa častí znázornených na obrázku. Mohli by ste tým znemožniť normálnu prevádzku a tlač.

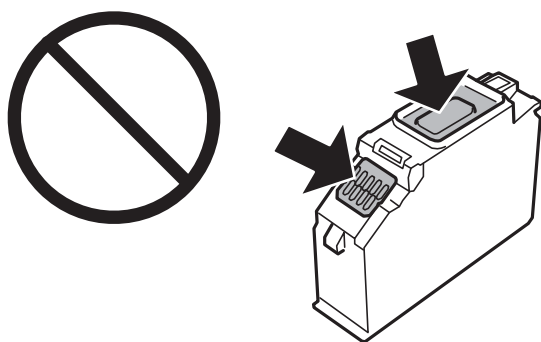

- Otvorte jednotku skenera, keď je kryt na dokumenty zatvorený.

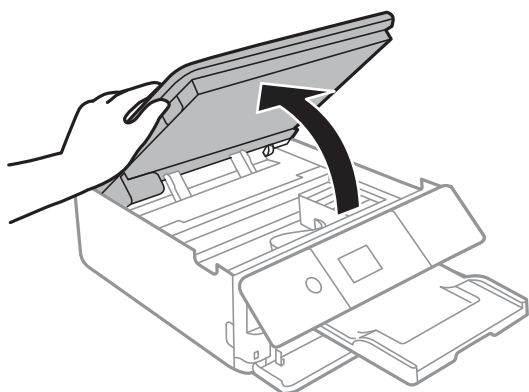

- Overte hlásenie a potom stlačte tlačidlo Spustiť.

Držiak kazety sa presunie do polohy výmeny. Po niekoľkých minútach sa však môže držiak atramentovej kazety vrátiť. V takom prípade opakujte kroky 2 až 7.

Výmena atramentových kaziet a ďalšieho spotrebného materiálu

8. Držiak atramentovej kazety odistíte posunutím západky a potom kazetu šikmo vytiahnete.



Upozornenie:

Čo najskôr vymeňte atramentové kazety. Ak vymieňate dve alebo viac kaziet, prípadne ak výmena nejakú dobu trvá, môže sa spotrebovať nejaký atrament, aby sa zaručil výkon tlačiarne.

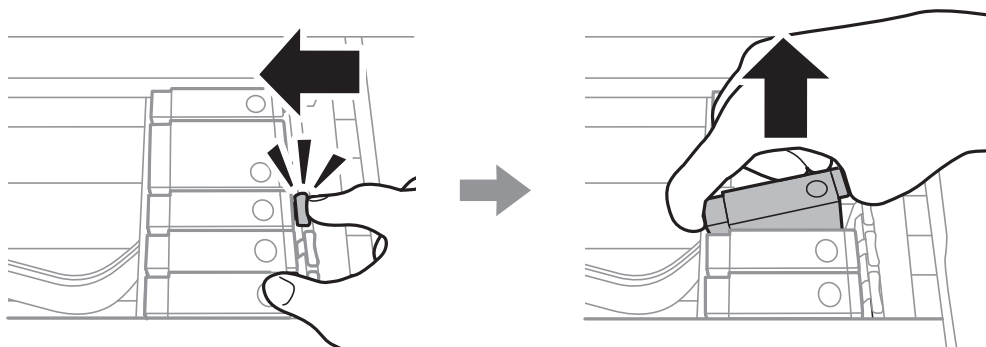

9. Atramentovú kazetu šikmo vložte do držiaka a jemne na ňu zatlačte, kým nezacvakne v mieste.

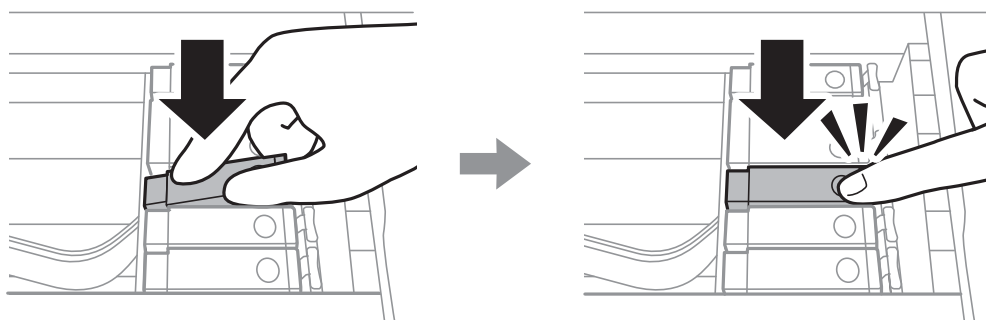

10. Zatvorte jednotku skenera a potom vyberte položku **Dokončené**.

Výmena atramentových kaziet a ďalšieho spotrebného materiálu

11. Postupujte podľa pokynov na obrazovke.

! **Upozornenie:**

- ❑ Ak z tlačiarne vyberáte kazetu, ktorú plánujete neskôr použiť alebo zlikvidovať, nezabudnite na port dodávania atramentu znova založiť uzáver, aby atrament nevyschol alebo aby neznečistil okolie. Uzáver bezpečne umiestnite tak, aby zapadol na miesto.

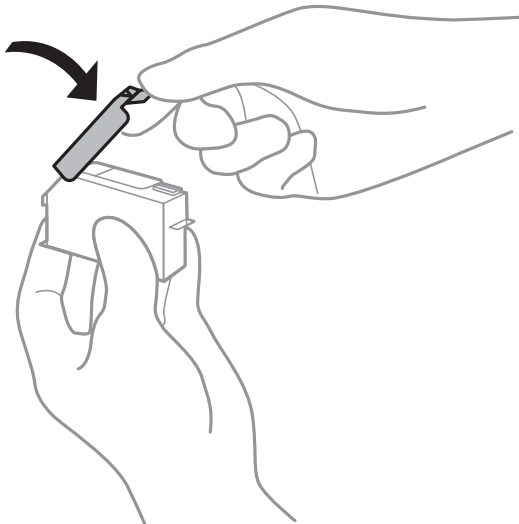

- ❑ Po nainštalovaní atramentovej kazety kontrolka napájania bliká, kým sa atramentová kazeta naplňuje atramentom. Nevypínajte tlačiareň počas naplňovania atramentom. Ak naplňovanie atramentom neprebehne správne, je možné, že nebudete môcť tlačiť.
- ❑ Nevkladajte zásuvku CD/DVD, kým nie je naplňovanie atramentom dokončené.

Súvisiace informácie

➔ „Kódy atramentových kaziet” na strane 156

➔ „Preventívne opatrenia pri manipulácii s atramentovými kazetami” na strane 157

Kód údržbovej kazety

Údržbovú kazetu si môže zakúpiť a vymeniť používateľ.

Spoločnosť Epson odporúča používať originálnu skrinku údržby Epson.

Nasleduje kód originálnej skrinky údržby Epson.

T3661

! **Upozornenie:**

Po nainštalovaní skrinky údržby do tlačiarne sa už nedá použiť v iných tlačiarnach.

Bezpečnostné opatrenia pri manipulácii s údržbovou kazetou

Pred výmenou údržbovej kazety si prečítajte nasledujúce pokyny.

- Nedotýkajte sa zeleného čipu na bočnej strane skrinky údržby. Mohli by ste tým znemožniť normálnu prevádzku a tlač.
- Skrinku údržby nevymieňajte počas tlače, inak môže dôjsť k úniku atramentu.
- Neodstraňujte skrinku údržby a jej kryt, okrem prípadu, keď vymieňate skrinku, inak môže dôjsť k únikom atramentu.
- Skrinku údržby, ktorá bola vybratá a dlhú dobu odpojená, nepoužívajte opätovne. Atrament vo vnútri skrinky bude stuhnutý a skrinka nebude môcť absorbovať ďalší atrament.
- Použitú skrinku údržby nenakláňajte, kým ju neuzavriete do plastového vrečka, inak môže dôjsť k úniku atramentu.
- Neskladujte skrinku údržby pri vysokých ani nízkych teplotách.
- Skrinku údržby chráňte pred priamym slnečným svetlom.

Výmena údržbovej kazety

Pri niektorých tlačových cykloch sa môže v skrinke údržby zhromaždiť nepatrné množstvo nadbytočného atramentu. Tlačiareň je skonštruovaná tak, aby sa pri dosiahnutí limitu absorpčnej kapacity skrinky údržby zastavila tlač a predišlo sa pretečeniu atramentu zo skrinky údržby. Frekvencia výmeny skrinky údržby závisí od počtu vytlačených strán, typu materiálu, na ktorý tlačíte, a počtu čistiacich cyklov, ktoré tlačiareň vykoná. Keď sa objaví hlásenie s výzvou na výmenu skrinky údržby, pripravte si plochý skrutkovač a postupujte podľa pokynov na obrazovke. Potreba vymeniť box neznamená, že tlačiareň prestane fungovať v súlade so svojimi technickými parametrami. Záruka od spoločnosti Epson nekrýje náklady súvisiace s touto výmenou. Ide o používateľom opraviteľnú súčasť.

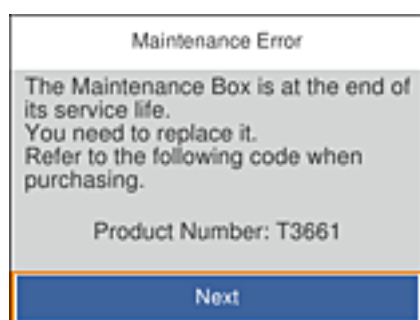

Výmena atramentových kaziet a ďalšieho spotrebného materiálu

Poznámka:

- Keď je plná, v tlači možno pokračovať až po výmene skrinky údržby, aby sa zabránilo úniku atramentu. Môžete však vykonávať operácie, ako je napríklad ukladanie údajov na externé zariadenie USB.
- Keď sa zobrazí nasledujúca obrazovka, súčasť nemôžu meniť používatelia. Kontaktujte podporu spoločnosti Epson.



1. Vyberte novú skrinku údržby z obalu.



Upozornenie:

Nedotýkajte sa zeleného čipu na bočnej strane skrinky údržby. Mohli by ste tým znemožniť normálnu prevádzku a tlač.

Poznámka:

Nová údržbová kazeta obsahuje priehľadné vrečko na uloženie starej údržbovej kazety.

2. Mierne nadvihnite zásobník zásobník papiera 2 a potom ho vytiahnite.

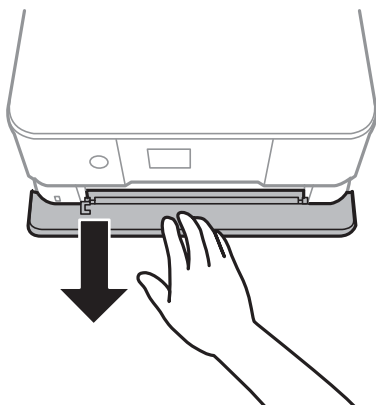

3. Otvorte ovládací panel.

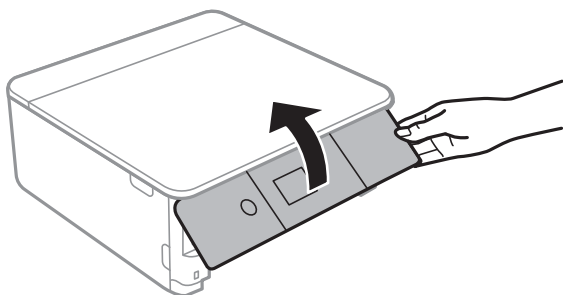

Výmena atramentových kaziet a ďalšieho spotrebného materiálu

4. Plochým skrutkovačom uvoľnite skrutku a potom kryt odoberte.

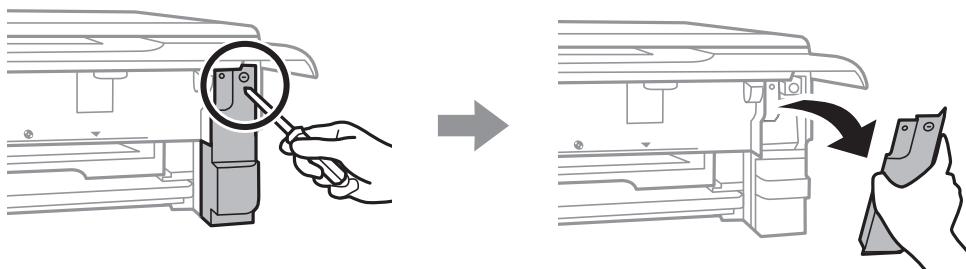

5. Odstráňte použitú skrinku údržby.

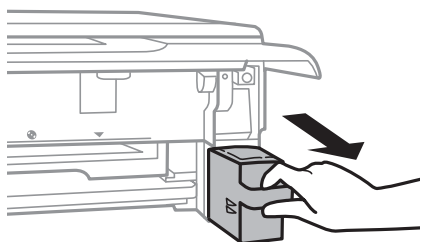

! **Upozornenie:**

Nedotýkajte sa častí znázornených na obrázku. Môže to znemožniť normálnu prevádzku a môžete sa zašpiniť od atramentu.

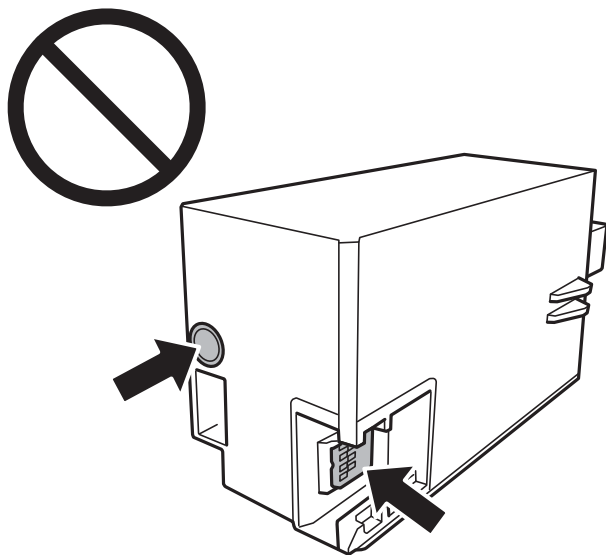

6. Vložte použitú skrinku údržby do priehľadného obalu, ktorý bol dodaný s novou skrinkou údržby, a obal zapečatíte.
7. Novú skrinku vložte úplne celú do tlačiarne.

Výmena atramentových kaziet a ďalšieho spotrebného materiálu

8. Namontujte kryt späť.

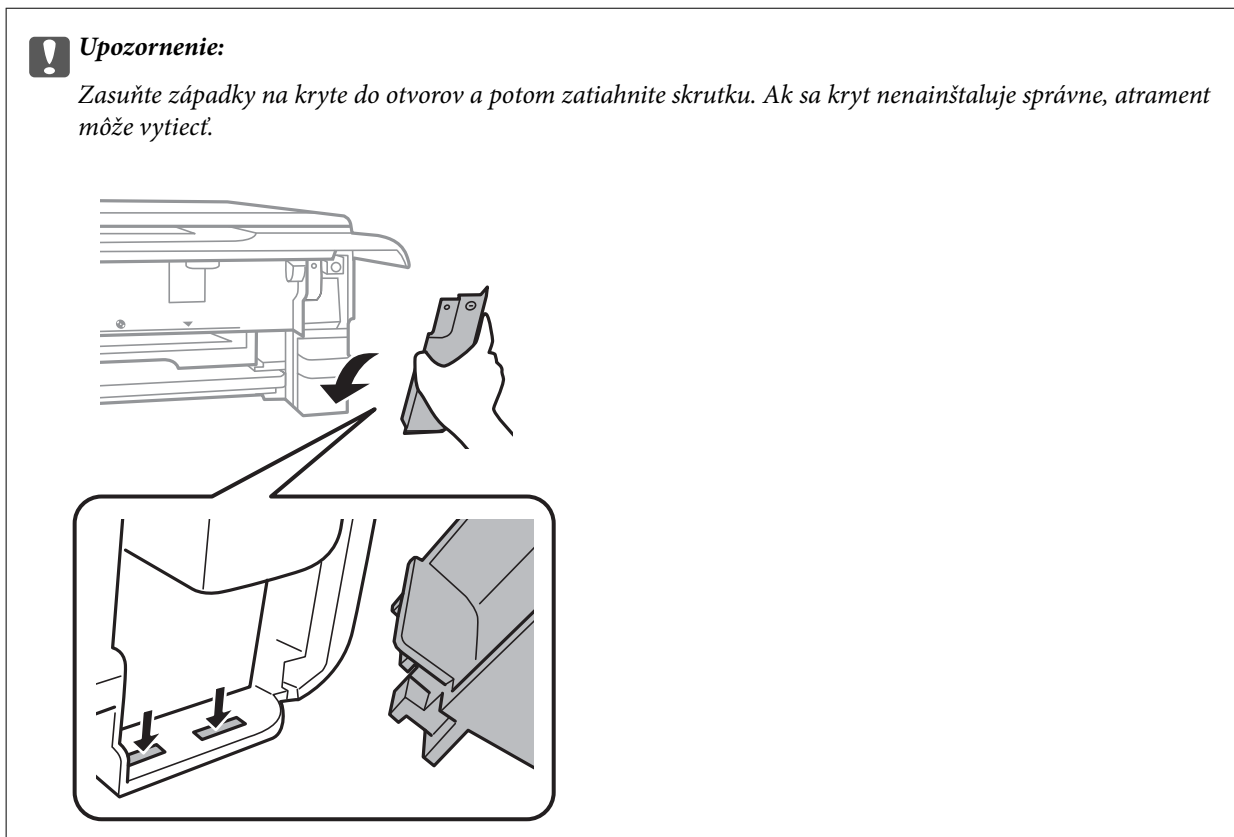

9. Vložte zásobník zásobník papiera.

10. Vyberte položku **Hotovo**.

! **Upozornenie:**
Ak sa skrinka údržby nedá rozpoznať, skúste ju nainštalovať znova. Ak sa stále nerozpozna, vymeňte údržbovú kazetu. Po nainštalovaní skrinky údržby do tlačiarne sa už nedá použiť v iných tlačiarnach.

Súvisiace informácie

- ➔ „Kód údržbovej kazety” na strane 163
- ➔ „Bezpečnostné opatrenia pri manipulácii s údržbovou kazetou” na strane 164

Dočasná tlač čiernym atramentom

Po spotrebovaní farebného atramentu alebo čierneho fotografického atramentu a pri dostatočnom množstve čierneho atramentu počas tlače z počítača môžete na krátky čas pokračovať v tlačením čiernym atramentom pomocou nasledujúcich nastavení.

- Typ papiera: obyčajné papiere, Obálka
- Farba: **Odtiene sivej**
- Bez okrajov
- EPSON Status Monitor 3: Zapnuté (iba pre Windows)

Výmena atramentových kaziet a ďalšieho spotrebného materiálu

Táto funkcia je dostupná iba počas približne piatich dní, preto prázdnu atramentovú kazetu vymeňte čo najskôr.

Poznámka:

- Ak je funkcia **EPSON Status Monitor 3** vypnutá, prejdite do ovládača tlačiarne, kliknite na položku **Rozšírené nastavenia** na karte **Údržba** a potom vyberte položku **Zapnúť EPSON Status Monitor 3**.
- Doba dostupnosti tejto funkcie závisí od podmienok používania.

Dočasná tlač čiernym atramentom — Windows

1. Zrušte tlač, ak sa zobrazí nasledovné okno.

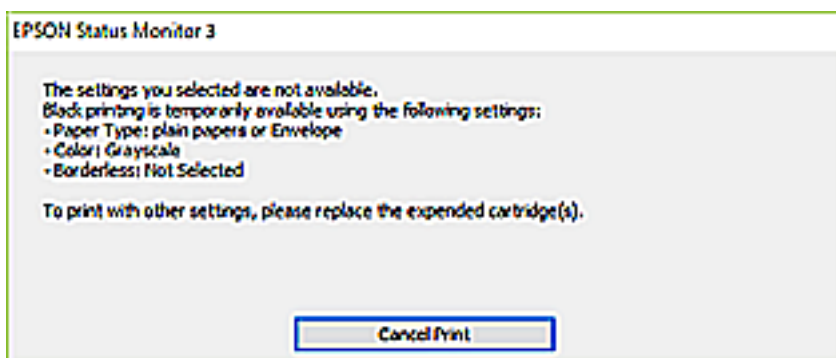
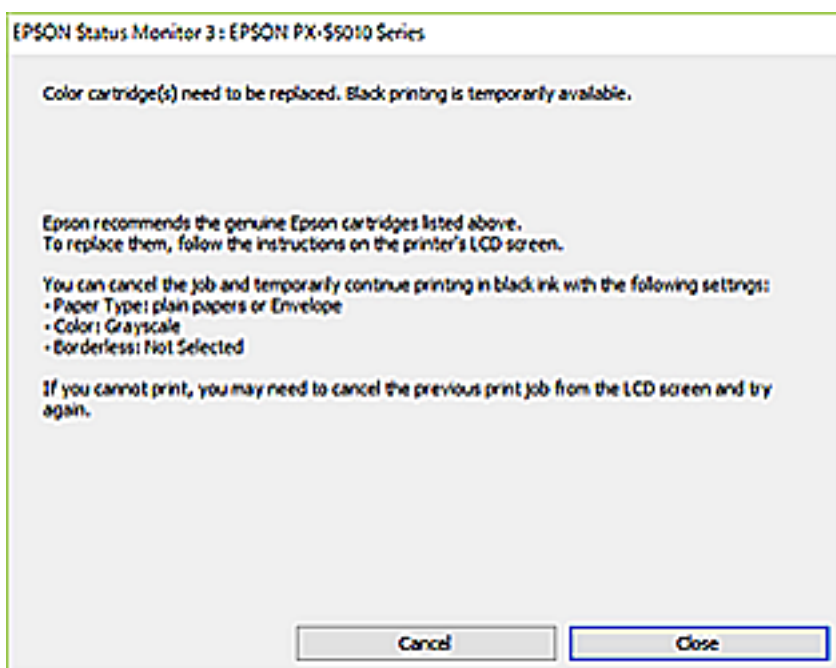

Poznámka:

Ak sa nedá tlač zrušiť z počítača, zrušte ju z ovládacieho panela tlačiarne.

2. Prejdite do okna ovládača tlačiarne.
3. Zrušte výber položky **Bez okrajov** na karte **Hlavný**.
4. Vyberte možnosť **obyčajné papiere** alebo **Obálka** ako nastavenie položky **Typ papiera** na karte **Hlavný**.
5. Vyberte možnosť **Odtiene sivej**.

Výmena atramentových kaziet a ďalšieho spotrebného materiálu

6. Upravte požadovaným spôsobom ostatné nastavenia na kartách **Hlavný** a **Viac možností** a kliknite na tlačidlo **OK**.
7. Kliknite na položku **Tlačiť**.
8. V zobrazenom okne kliknite na položku **Tlačiť čiernou**.

Súvisiace informácie

- ➔ „Vkladanie papiera do zásobníka Zásobník papiera 1” na strane 62
- ➔ „Vkladanie papiera do zásobníka Zásobník papiera 2” na strane 66
- ➔ „Základy tlače — Windows” na strane 102

Dočasná tlač čiernym atramentom — Mac OS

Poznámka:

Ak chcete používať túto funkciu v sieti, pripojte sa cez Bonjour.

1. Kliknite na ikonu tlačiarne v **Docku**.
2. Zrušte danú úlohu.

Poznámka:

Ak sa nedá tlač zrušiť z počítača, zrušte ju z ovládacieho panela tlačiarne.

3. Vyberte položku **Systémové nastavenia** z ponuky  > **Tlačiarne a skenery** (alebo **Tlač a skenovanie**, **Tlač a faxovanie**), a potom vyberte tlačiareň. Kliknite na položky **Možnosti a náplne** > **Možnosti** (alebo **Ovládač**).
4. Vyberte možnosť **Zapnuté** pre nastavenie **Permit temporary black printing**.
5. Prejdite do dialógového okna tlače.
6. V kontextovej ponuke vyberte položku **Nastavenia tlače**.
7. V nastavení **Veľkosť papiera** vyberte ľubovoľnú veľkosť papiera inú ako veľkosť bez okrajov.
8. Vyberte možnosť **obyčajné papiere** alebo **Obálka** pre nastavenie **Typ média**.
9. Vyberte možnosť **Odtiene sivej**.
10. V prípade potreby nastavte aj ostatné položky.
11. Kliknite na položku **Tlačiť**.

Súvisiace informácie

- ➔ „Zrušenie tlače” na strane 127
- ➔ „Vkladanie papiera do zásobníka Zásobník papiera 1” na strane 62
- ➔ „Vkladanie papiera do zásobníka Zásobník papiera 2” na strane 66
- ➔ „Základy tlače — Mac OS” na strane 103

Zníženie spotreby čierneho atramentu pri jeho nedostatku (iba systém Windows)

Keď dochádza zásoba čierneho atramentu a zostáva dostatočné množstvo farebného atramentu, čierny atrament môžete vytvoriť zo zmesi farebných atramentov. Budete tak môcť pokračovať v tlači, kým si pripravíte náhradnú kazetu s čiernym atramentom.

Táto funkcia je dostupná len v prípade, ak sú v ovládači tlačiarne vybrané nasledovné nastavenia.

- Typ papiera: **obyčajné papiere**
- Kvalita: **Štandardne**
- EPSON Status Monitor 3: povolené

Poznámka:

- Ak je funkcia **EPSON Status Monitor 3** vypnutá, prejdite do ovládača tlačiarne, kliknite na položku **Rozšírené nastavenia** na karte **Údržba** a potom vyberte položku **Zapnúť EPSON Status Monitor 3**.
- Zmiešaný čierny atrament sa mierne líši od úplne čierneho atramentu. Okrem toho je znížená rýchlosť tlače.
- Ak chcete uchovať kvalitu tlačovej hlavy, spotrebúva sa tiež čierny atrament.

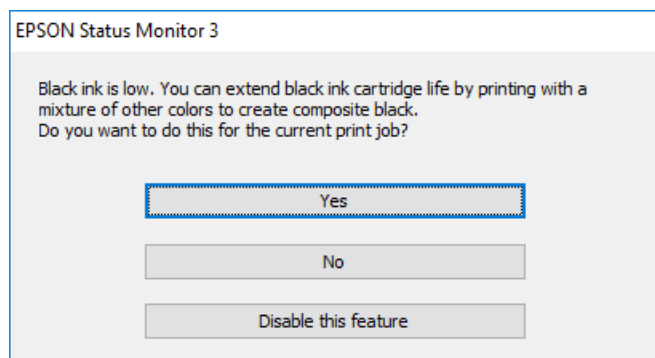

Ponuka	Popisy
Áno	Zvoľte túto možnosť, ak chcete na vytvorenie čierneho atramentu použiť zmes farebných atramentov. Toto okno je zobrazené vedľa času, keď vykonávate podobnú tlačovú úlohu.
Nie	Zvoľte túto možnosť, ak chcete použiť zostávajúci čierny atrament. Toto okno je zobrazené vedľa času, keď vykonávate podobnú tlačovú úlohu.
Vypnúť túto funkciu	Zvoľte túto možnosť, ak chcete použiť zostávajúci čierny atrament. Toto okno sa znovu zobrazí až po výmene kazety s čiernym atramentom, keď bude čierny atrament znovu takmer spotrebovaný.

Údržba tlačiarne





Kontrola a čistenie tlačovej hlavy

Ak sú trysky zanesené, výtlačky sú bledšie, sú na nich viditeľné pruhy alebo neočakávané farby. Keď sa zníži kvalita tlače, skontrolujte, či nie sú trysky zanesené pomocou funkcie na ich kontrolu. Ak sú zanesené, vyčistíte tlačovú hlavu.

Upozornenie:

- Počas čistenia hlavy neotvárajte jednotku skenera ani nevypínajte tlačiareň. Ak čistenie hlavy nebude úplné, je možné, že nebudete môcť tlačiť.
- Keďže pri čistení tlačovej hlavy sa spotrebúva časť atramentu, tlačovú hlavu čistíte len v prípade, ak dôjde k poklesu kvality tlače.
- Ak máte nedostatok atramentu, nebudete môcť vyčistiť tlačovú hlavu.
- Ak sa po opakovanej kontrole trysky a približne troch čisteniach hlavy kvalita tlače nezlepšila, počkajte a netlačte aspoň šesť hodín a potom znovu spustíte kontrolu trysky a zopakujte v prípade potreby čistenie hlavy. Odporúčame vám tlačiareň vypnúť. Ak sa kvalita tlače ani tak nezlepší, obráťte sa na technickú podporu spoločnosti Epson.
- Aby ste zabránili vysychaniu tlačovej hlavy, tlačiareň neodpájajte od zdroja elektrickej energie, pokiaľ je zapnutá.

Kontrola a čistenie tlačovej hlavy — ovládací panel

1. Vložte do kazety na papier obyčajný papier veľkosti A4.
2. Na hlavnej obrazovke vyberte položku **Údržba**.
Ak chcete vybrať položku, presuňte sa na položku pomocou tlačidiel     a potom stlačte tlačidlo OK.
3. Vyberte možnosť **Tlačová hlava Kontrola dýz**.
4. Vzor na kontrolu trysky vytlačíte tak, že budete postupovať podľa pokynov na obrazovke.
5. Preskúmajte vytlačený vzor.
 - Ak nevidíte žiadne prerušované čiary ani chýbajúce segmenty, ako je znázornené na vzore „OK“, trysky nie sú upchané. Čistenie tlačovej hlavy nie je potrebné. Vyberte . Nie sú potrebné žiadne ďalšie kroky.

Údržba tlačiarne

- ❑ Ak sú na ňom nejaké prerušované čiary alebo chýbajúce časti, ako je znázornené na vzore „NG“, trysky tlačovej hlavy sú možno upchané. Prejdite na ďalší krok.

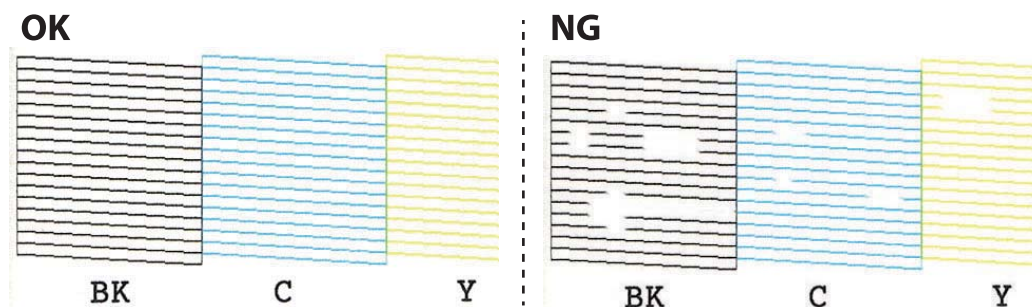

6. Vyberte .
7. Podľa pokynov na obrazovke vyčistite tlačovú hlavu.
8. Po dokončení čistenia vyberte možnosť **Skontrolovať** a podľa pokynov na obrazovke znova vytlačte vzor na kontrolu trysiek. Zopakujte čistenie a tlač vzoru, pokiaľ sa úplne nevytlačia všetky riadky.

Súvisiace informácie

➔ „Vkladanie papiera do zásobníka Zásobník papiera 2” na strane 66

Kontrola a čistenie tlačovej hlavy — Windows

1. Vložte do súčasti zásobník papiera obyčajný papier formátu A4.
2. Prejdite do okna ovládača tlačiarne.
3. Kliknite na položku **Kontrola trysiek** na karte **Údržba**.
4. Postupujte podľa pokynov na obrazovke.

Súvisiace informácie

➔ „Vkladanie papiera do zásobníka Zásobník papiera 2” na strane 66

➔ „Ovládač tlačiarne Windows” na strane 190

Kontrola a čistenie tlačovej hlavy — Mac OS

1. Vložte do súčasti zásobník papiera obyčajný papier formátu A4.
2. Vyberte položku **Systémové nastavenia** z ponuky  > **Tlačiarne a skenery** (alebo **Tlač a skenovanie**, **Tlač a faxovanie**), a potom vyberte tlačiareň.
3. Kliknite na položky **Možnosti a náplne** > **Utilita** > **Otvoriť utilitu tlačiarne**.
4. Kliknite na položku **Kontrola trysiek**.

- Postupujte podľa pokynov na obrazovke.

Súvisiace informácie

➔ „Vkladanie papiera do zásobníka Zásobník papiera 2” na strane 66

Zarovnanie tlačovej hlavy

Ak zistíte nesprávne zarovnanie vertikálnych čiar alebo rozmazané obrázky, zarovnajete tlačovú hlavu.

Zarovnanie tlačovej hlavy — ovládací panel

- Vložte do súčasti zásobník papiera obyčajný papier formátu A4.
- Na hlavnej obrazovke vyberte položku **Údržba**.
Ak chcete vybrať položku, presuňte sa na položku pomocou tlačidiel ▲ ▼ ◀ ▶ a potom stlačte tlačidlo OK.
- Vyberte možnosť **Zarovnanie tlačovej hlavy**.
- Vyberte jednu z ponúk zarovnania.
 - Zvislé zarovnanie: Túto možnosť vyberte, ak výtlačky vyzerajú rozmazane, alebo vertikálne čiary vyzerajú nezarovnane.
 - Vodorovné zarovnanie: Vyberte túto možnosť, ak pozorujete vodorovné pásy v pravidelných intervaloch.
- Podľa pokynov na obrazovke vytlačte vzor zarovnaní a vyberte číslo pre optimálny vzor.
 - Zvislé zarovnanie: Vyhľadajte a vyberte číslo najcelistvejšieho vzoru v každej skupine.

#1

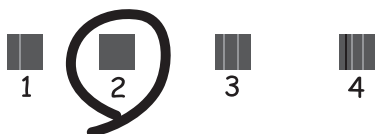

Údržba tlačiarne

- Vodorovné zarovnanie: Vyhľadajte a vyberte číslo najmenej oddeleného a prekrývajúceho sa vzoru.



Súvisiace informácie

- ➔ „Vkladanie papiera do zásobníka Zásobník papiera 2” na strane 66

Čistenie cesty papiera

Ak sú výťažky zašpinené alebo poškrábané alebo sa papier správne nepodáva, vyčistíte valec vnútri.

! **Upozornenie:**

Na čistenie vnútorných častí tlačiarne nepoužívajte papierovú vreckovku. Trysky tlačovej hlavy sa môžu upchať jej vláknami.

Čistenie dráhy papiera od atramentových škvŕn

Ak sú výťažky rozmazané alebo ošúchané, vyčistíte vnútorné valčeky.

! **Upozornenie:**

Na čistenie vnútorných častí tlačiarne nepoužívajte papierovú vreckovku. Trysky tlačovej hlavy sa môžu upchať jej vláknami.

1. Vložte do kazety na papier obyčajný papier veľkosti A4.
2. Na hlavnej obrazovke vyberte položku **Údržba**.
Ak chcete vybrať položku, presuňte sa na položku pomocou tlačidiel ▲ ▼ ◀ ▶ a potom stlačte tlačidlo OK.
3. Vyberte možnosť **Čist. vod. prvku papiera**.
4. Podľa pokynov na obrazovke vyčistíte dráhu papiera.
5. Opakujte hore uvedený postup, kým nebude papier bez atramentových škvŕn.
Ak sa aj po viacnásobnom čistení stále papier špiní od atramentu, prejdite na ďalší krok.
6. Vypnite tlačiareň stlačením tlačidla .

Údržba tlačiarne

7. Vytiahnite napájací kábel a potom ho odpojte.
8. Čo najviac nadvihnite ovládací panel, aby bol vo vodorovnej polohe.

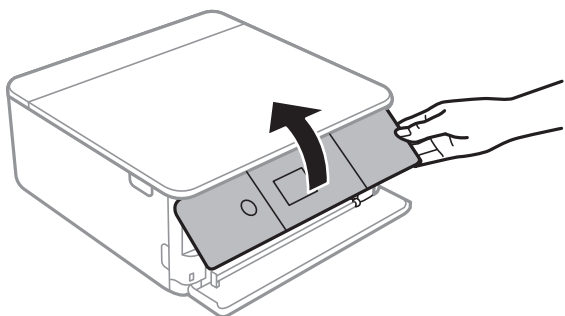

9. Vysuňte výstupný zásobník.

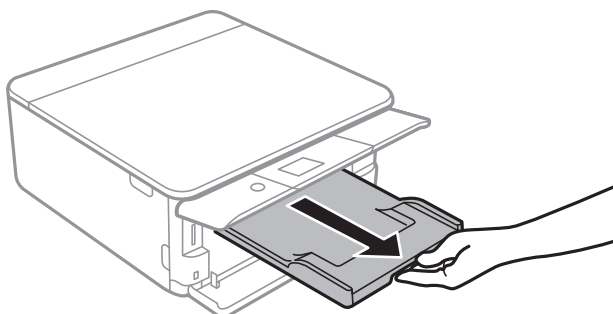

10. Opatrne utrite dva biele valce mäkkou navlhčenou handričkou.

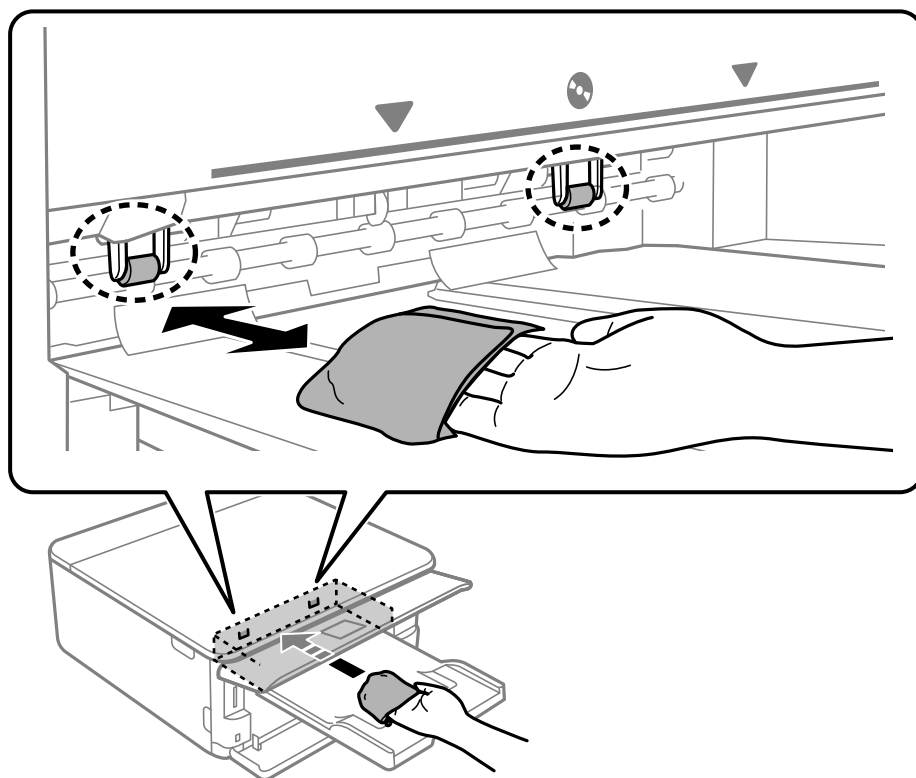

11. Pripojte napájací kábel.

Súvisiace informácie

➔ „Vkladanie papiera do zásobníka Zásobník papiera 2” na strane 66

Čistenie dráhy papiera na odstránenie problémov s podávaním papiera

Ak je papier z kazety na papier nesprávne podávaný, vyčistite vnútorné valčeky.

1. Vypnite tlačiareň stlačením tlačidla .
2. Vytiahnite napájací kábel a potom ho odpojte.
3. Odpojte USB kábel a potom vytiahnite pamäťovú kartu.
4. Vytiahnite kazety na papier.
Pri kazete na papier ju mierne nadvihnite a potom ju vytiahnite.

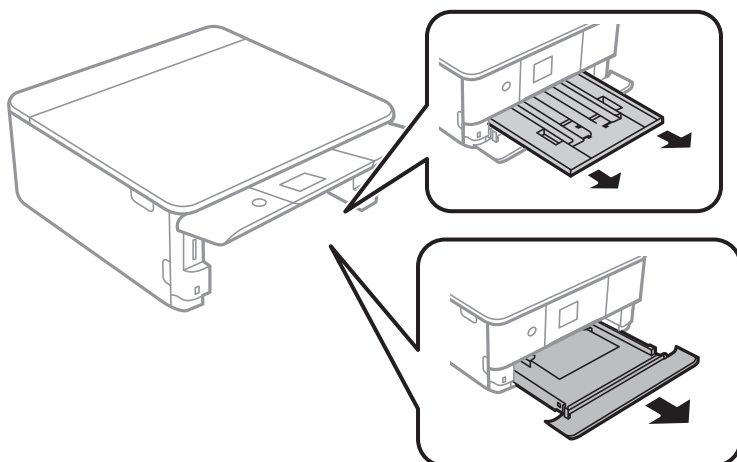

5. Postavte tlačiareň tak, aby bolo tlačidlo  na ovládacom paneli tlačiarne navrchu.

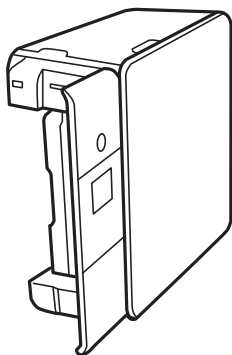

Upozornenie:

Pri umiestňovaní tlačiarne dávajte pozor, aby ste si neprivreli ruku ani prsty. Inak sa môžete zraniť.

Údržba tlačiarne

6. Navlhčíte vodou handričku, poriadne ju vyžmýkajte a potom utrite valec popri jeho súčasnom otáčaní handričkou.

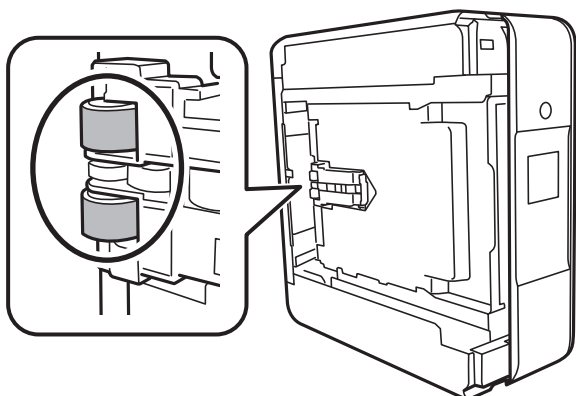

7. Vráťte tlačiareň do bežnej polohy a potom vložte kazety na papier.



Upozornenie:

Nenechávajte tlačiareň stáť príliš dlho.

8. Pripojte napájací kábel.

Čistenie súčasti Sklo skenera

Ak sú kópie alebo skenované obrázky zašpinené, vyčistite sklo skenera.



Upozornenie:

Na čistenie tlačiarne nepoužívajte alkohol ani riedidlo. Tieto chemikálie ju môžu poškodiť.

1. Otvorte kryt dokumentov.

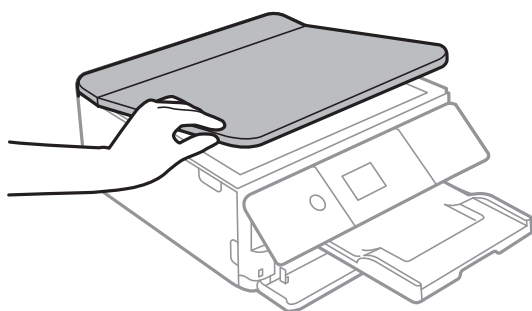

Údržba tlačiarne

- Na čistenie sklo skenera používajte mäkkú, suchú a čistú handričku.



Upozornenie:

- Ak je sklenená plocha znečistená mastnými škvŕnami alebo iným ťažko odstrániteľným materiálom, odstráňte ho pomocou malého množstva čistiaceho prostriedku na sklo a mäkkej handričky. Všetku zvyšnú kvapalinu utrite.
- Netlačte príliš na sklenený povrch.
- Dávajte pozor, aby ste plochu skla nepoškriabali alebo nepoškodili. Poškodená sklenená plocha môže znížiť kvalitu skenovania.

Čistenie priehľadnej fólie

Keď sa výtlačok nezlepší po zarovnaní tlačovej hlavy ani po čistení dráhy paiera, možno je znečistený priehľadná fólia vo vnútri tlačiarne.

Potrebné položky:

- Vátové tyčinky (niekoľko kusov)
- Voda s niekoľkými kvapkami čistiaceho prostriedku (2 alebo 3 kvapky na štvrtlitrovú šálku vody)
- Svetlo na zistenie škvŕn



Upozornenie:

Nepoužívajte žiadnu inú čistiacu kvapalinu, iba vodu s pár kvapkami prostriedku.

- Vypnite tlačiareň stlačením tlačidla .
- Otvorte jednotku skenera.

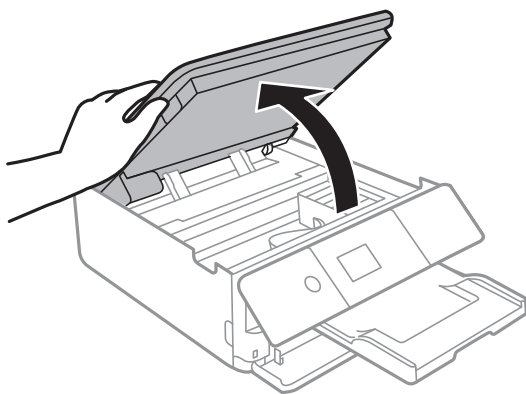

Údržba tlačiarne

3. Skontrolujte, či je priehľadná fólia zašpinená. Škvrnny ľahšie uvidíte, ak použijete svetlo. Ak sú na priehľadnej fólii (A) nejaké škvrnny (napríklad odtlačky prstov alebo masť), prejdite na ďalší krok.

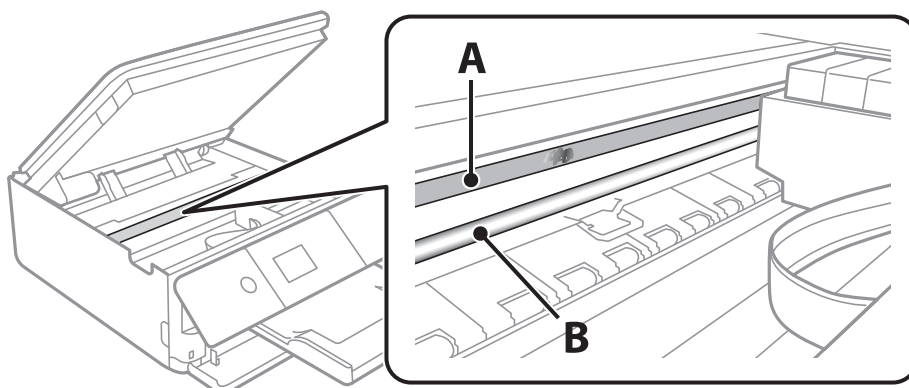

A: Priehľadná fólia

B: Kolajnička



Upozornenie:

Nedotýkajte sa kolajničky (B). V opačnom prípade sa nemusí dať tlačiť. Neutierajte masť na kolajničke, pretože je potrebná na úkony.

4. Navlhčíte vatovú tyčinku vodou s niekoľkými kvapkami prostriedku tak, aby z nej nekvapkala voda, a potom utrite zašpinenú časť.

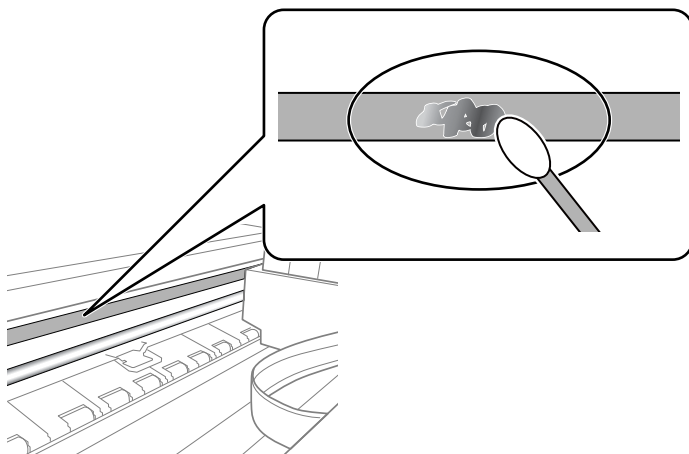

Upozornenie:

Opatrne utrite špinu. Ak pritlačíte vatovú tyčinku na fóliu príliš silno, pramene fólie sa môžu presunúť a tlačiareň sa tak môže poškodiť.

5. Novou vatovou tyčinkou utrite fóliu.



Upozornenie:

Nenechajte na fólii žiadne vlákna.

Údržba tlačiarne

Poznámka:

Ak nechcete, aby sa špina rozširovala, často vymieňajte vatovú tyčinku za novú.

6. Opakujte 4. a 5. krok, kým fóliu neočistíte.
7. Vizualne skontrolujte, či nie je fólia znečistená.

Šetrenie energie

Ak určitý čas nebola vykonaná žiadna operácia, tlačiareň sa automaticky prepne do režimu spánku. Môžete nastaviť dobu, ktorá uplynie pred aplikovaním správy napájania. Akékoľvek zvýšenie doby ovplyvní energetickú úspornosť zariadenia. Pred vykonaním akejkoľvek zmeny zohľadnite dopad na životné prostredie.

Tlačiareň môže byť v závislosti od miesta zakúpenia vybavená funkciou na automatické vypnutie, ak nebude do 30 minút pripojená k sieti.

Šetrenie energie — ovládací panel

1. Na hlavnej obrazovke vyberte položku **Nastav.**

Ak chcete vybrať položku, presuňte sa na položku pomocou tlačidiel ▲ ▼ ◀ ▶ a potom stlačte tlačidlo OK.

2. Vyberte možnosť **Zákl. nastavenia**.

3. Vykonajte jeden z nasledujúcich krokov.

- Vyberte možnosť **Časovač režimu spánku** alebo **Nast. vyp. napáj.** > **Vypnúť napájanie pri nečinnosti** alebo **Vypnúť napájanie pri odpojení** a potom vykonajte nastavenia.
- Vyberte možnosť **Časovač režimu spánku** alebo **Časovač vypnutia** a potom vykonajte nastavenia.

Poznámka:

Vaše zariadenie môže obsahovať funkciu **Nast. vyp. napáj.** alebo **Časovač vypnutia** v závislosti od miesta nákupu.

Možnosti ponuky Nastav.



Vyberte položku **Nastav.** na hlavnej obrazovke tlačiarne a urobte rôzne nastavenia.

Možnosti ponuky Stav zásob

Vyberte ponuku na ovládacom paneli, ako je opísané ďalej.

Nastav. > Stav zásob

Zobrazuje informácie o približnej hladine atramentu a prevádzkovej životnosti údržbovej kazety.

Ak sa zobrazuje , je v atramentovej kazete málo atramentu, prípadne je údržbová kazeta takmer plná. Ak sa zobrazuje , je potrebné položku vymeniť, pretože sa minul atrament, prípadne je údržbová kazeta plná.

Z tejto obrazovky môžete vymieňať atramentové kazety alebo zobrazovať informácie o stave tlačového spotrebného materiálu.

Súvisiace informácie

➔ „Výmena atramentových kaziet” na strane 159

Možnosti ponuky Zákl. nastavenia

Vyberte ponuky na ovládacom paneli, ako je opísané ďalej.

Nastav. > Zákl. nastavenia

Šetrič obrazovky:

Voľbou položky **Údaje pamäťovej karty** sa fotografie zobrazujú ako prezentácia, keď sa po dobu troch minút nevykonajú žiadne činnosti.

Jas LCD displeja:

Umožňuje nastaviť jas displeja LCD.

Automatické zapnutie:

Vyberte možnosť **Zap.**, ak chcete tlačiareň automaticky zapínať, keď prijme tlačovú alebo skenovaciu úlohu cez USB pripojenie alebo cez sieť. Ak chcete spustiť tlač, je potrebné vysunúť výstupný zásobník. Pri aktivovaní možnosti **Automatické zapnutie** sa mierne zvýši aj spotreba energie v pohotovostnom režime v porovnaní s úplným vypnutím tlačiarne.

Použite nastavenie **Časovač vypnutia**, ak chcete automaticky vypnúť tlačiareň, keď sa tlačová alebo skenovacia úloha dokončí a uplynie nastavený časový interval bez vykonania činností. Je to užitočné, ak tlačíte z miesta na diaľku, napríklad cez internet.

Časovač vypnutia:

Vaše zariadenie môže obsahovať túto funkciu alebo funkciu **Nast. vyp. napáj.** v závislosti od miesta nákupu.

Možnosti ponuky Nastav.

Vyberte toto nastavenie, ak chcete tlačiareň vypínať automaticky, ak sa po určenú dobu nepoužíva. Môžete nastaviť dobu, ktorá uplynie pred aplikovaním správy napájania. Výber dlhšej doby ovplyvní energetickú efektívnosť zariadenia. Pred vykonaním akejkoľvek zmeny zohľadnite dopad na životné prostredie.

Nast. vyp. napáj.:

Vaše zariadenie môže obsahovať túto funkciu alebo funkciu **Časovač vypnutia** v závislosti od miesta nákupu.

Vypnúť napájanie pri nečinnosti

Toto nastavenie vyberte v prípade, že chcete, aby sa tlačiareň vypala po uplynutí určenej doby nečinnosti. Výber dlhšej doby ovplyvní energetickú efektívnosť zariadenia. Pred vykonaním akejkoľvek zmeny zohľadnite dopad na životné prostredie.

Vypnúť napájanie pri odpojení

Toto nastavenie vyberte, ak chcete vypnúť tlačiareň 30 minút po odpojení všetkých portov vrátane portu USB. Táto funkcia nemusí byť k dispozícii, závisí to od regiónu.

Časovač režimu spánku:

Nastavte časový limit, po uplynutí ktorého sa prejde do režimu spánku (úsporný režim), keď tlačiareň nevykonala žiadne úkony. Po uplynutí nastavenej doby LCD obrazovka zhasne.

Jazyk/Language:

Zvoľte jazyk používaný na LCD obrazovke.

Ods. vš. nast.:

Obnoví predvolené hodnoty položky **Zákl. nastavenia**.

Súvisiace informácie

➔ „Šetrenie energie“ na strane 180

Možnosti ponuky Nastavenia tlačiarnie

Vyberte ponuky na ovládacom paneli, ako je opísané ďalej.

Nastav. > Nastavenia tlačiarnie

Nastavenie zdroja papiera:

Nastavenie papiera:

Umožňuje vybrať veľkosť a typ papiera vloženého v zdroji papiera. Môžete vytvoriť nastavenia **Oblúbené nast. pap.** pre veľkosť a typ papiera.

Konfigurácia papiera:

Voľnou možnosťou **Zap.** zobrazíte automaticky obrazovku nastavenia papiera **Nastav. > Nastavenia tlačiarnie > Nastavenie zdroja papiera > Nastavenie papiera**, keď je papier vložený v zdroji papiera. Ak deaktivujete túto funkciu, nemôžete tlačiť zo zariadenia iPhone alebo iPad pomocou režimu AirPrint

Možnosti ponuky Nastav.

CD/DVD:

Upravuje pozíciu tlaču na disk CD/DVD posunutím nahor, nadol, doľava alebo doprava.

CD, Vnútorý/Vonkajší:

Upravuje polohu tlaču podľa vnútorného a vonkajšieho priemeru disku CD/DVD. Určiť je možné až do 120 mm pre vonkajší priemer a minimálne 18 mm pre vnútorný priemer. Disk CD/DVD alebo zásuvka CD/DVD sa môže zašpiniť, čo závisí od nastavenia. Nastavte oblasť tlaču tak, aby zodpovedala oblasti tlaču disku CD/DVD. Tu nastavená oblasť tlaču je prvotná hodnota, keď tlačíte fotografie z pamäťovej karty na disk CD/DVD.

Nálepky:

Upravuje pozíciu tlaču fotografickej nálepky posunutím nahor, nadol, doľava alebo doprava.

Hrubý papier:

Vyberte možnosť **Zap.**, ak chcete zabrániť vzniku atramentových škvŕn na výtlačkoch. Tlač sa však môže spomaliť.

Tichý režim:

Vyberte možnosť **Zap.**, ak chcete redukovat' rušenie počas tlaču. Tlač sa však môže spomaliť. V závislosti od typu papiera a zvolených nastavení kvality tlaču sa rozdiel v úrovni hluku tlačiarne nemusí prejaviť.

Doba schnutia atramentu:

Vyberte dobu schnutia atramentu pri obojstrannej tlaču. Tlačiareň po vytlačení jednej strany tlačí na druhú stranu. Ak je výtlačok rozmazaný, predĺžte čas.

Obojsmerná:

Vyberte možnosť **Zap.**, ak chcete zmeniť smer tlaču. Tlačí sa, keď sa tlačová hlava posúva doľava a doprava. Ak sú vodorovné linky na výtlačku rozmazané alebo zle zarovnané, vypnutím tejto funkcie sa môže problém vyriešiť. Môže sa však znížiť rýchlosť tlaču.

Ods. vš. nast.

Obnoví predvolené hodnoty položky **Nastavenia tlačiarne**.

Možnosti ponuky Nastavenia siete

Vyberte ponuky na ovládacom paneli, ako je opísané ďalej.

Nastav. > Nastavenia siete

Nastavenie Wi-Fi:

Nastavte alebo zmeňte nastavenia bezdrôtovej siete. Vyberte spomedzi nasledujúcich spôsobov pripojenia a potom postupujte podľa pokynov na ovládacom paneli.

- Wi-Fi (odpor.):
- Wi-Fi Direct

Možnosti ponuky Nastav.**Stav siete:**

Zobrazuje aktuálne sieťové pripojenia.

- Stav siete Wi-Fi
- Stav Wi-Fi Direct
- List so stav. tlače

Kontrola pripojenia:

Skontroluje aktuálne sieťové pripojenie a vytlačí správu. Ak sa vyskytli problémy s pripojením, vyriešte problém pomocou správy.

Rozšírené:

Urobte nasledujúce podrobné nastavenia.

- Názov zariadenia
- TCP/IP
- Proxy server

Súvisiace informácie

- ➔ „Nastavenia siete Wi-Fi zadaním SSID a hesla” na strane 38
- ➔ „Nastavenie siete Wi-Fi tlačidlom (WPS)” na strane 39
- ➔ „Nastavenie Wi-Fi kódom PIN (WPS)” na strane 41
- ➔ „Vytvorenie nastavení pripojenia v režime Wi-Fi Direct (Jednoduchý prístupový bod)” na strane 42
- ➔ „Kontrola stavu sieťového pripojenia” na strane 44
- ➔ „Vytvorenie rozšírených nastavení siete” na strane 43

Možnosti ponuky Nastavenia webovej služby

Vyberte ponuky na ovládacom paneli, ako je opísané ďalej.

Nastav. > Nastavenia webovej služby**Služby Epson Connect:**

Zobrazí informáciu o tom, či je tlačiareň zaregistrovaná a pripojená k službe Epson Connect.

Zaregistrovať do služby môžete cez položku **Zaregistrovať**, potom postupujte podľa pokynov. Keď ste sa zaregistrovali, môžete zmeniť nasledujúce nastavenia.

- Prerušiť/Obnoviť
- Zrušenie registrácie

Podrobnosti nájdete na nasledujúcej webovej stránke.

<https://www.epsonconnect.com/>

<http://www.epsonconnect.eu> (len Európa)

Služby Google Cloud Print:

Zobrazí informáciu o tom, či je tlačiareň zaregistrovaná a pripojená k službám Google Cloud Print. Keď ste sa zaregistrovali, môžete zmeniť nasledujúce nastavenia.

Možnosti ponuky Nastav.

- Aktivovať/Zakázať
- Zrušenie registrácie

Podrobnosti o registrácii do služby Google Cloud Print nájdete na nasledujúcej webovej stránke.

<https://www.epsonconnect.com/>

<http://www.epsonconnect.eu> (len Európa)

Súvisiace informácie

➔ „Služba Epson Connect” na strane 188

Možnosti ponuky Nastavenie zdieľania súborov

Vyberte ponuky na ovládacom paneli, ako je opísané ďalej.

Nastav. > Nastavenie zdieľania súborov

Vyberte spôsob pripojenia tlačiarne k počítaču, ktorý bude mať oprávnenie na zápis na pamäťovú kartu vloženú v tlačiarne. Oprávnenie na čítanie a zápis dané počítaču s prioritným pripojením. Ostatné počítače majú oprávnenie len na čítanie.

Súvisiace informácie

➔ „Prístup k pamäťovej karte z počítača” na strane 252

Možnosti ponuky Nastavenia tlače z fotoaparátu

Vyberte ponuky na ovládacom paneli, ako je opísané ďalej.

Nastav. > Nastavenia tlače z fotoaparátu

Keď tlačíte z digitálneho fotoaparátu, urobte nastavenia.

Súvisiace informácie

➔ „Možnosti ponuky pre nastavenia papiera a tlače” na strane 88

➔ „Možnosti ponuky pre úpravu fotografií” na strane 90

Možnosti ponuky Funkcie vodiaceho prvku

Vyberte ponuky na ovládacom paneli, ako je opísané ďalej.

Nastav. > Funkcie vodiaceho prvku

Nezhoda papiera:

Zobrazuje upozornenie, ak nastavenia papiera (nastavenia tlače) pre tlačovú úlohu nezodpovedajú nastaveniam papiera na tlačiarne urobeným pri vkladaní papiera. Toto nastavenie zabraňuje tlači

Možnosti ponuky Nastav.

omylom. Obrazovka s nastavením papiera sa však nezobrazuje, ak je v nasledovných ponukách vypnutá položka **Konfigurácia papiera**.

Nastav. > Nastavenia tlačiarne > Nastavenie zdroja papiera

Režim automatického výberu:

Keď sa vykonáva nejaká z nasledujúcich činností, zobrazia sa ponuky príslušnej činnosti.

Je vložená pamäťová karta.

Je vložená USB pamäť.

Všetky nastavenia:

Aktivuje alebo deaktivuje všetky nápomocné funkcie.

Ods. vš. nast.:

Obnoví predvolené hodnoty **Funkcie vodiaceho prvku**.

Možnosti ponuky Aktualizácia firmvéru

Vyberte ponuky na ovládacom paneli, ako je opísané ďalej.

Nastav. > Aktualizácia firmvéru

Aktualizovať:

Skontrolujte, či bola na sieťový server odovzdaná najnovšia verzia firmvéru. Ak je k dispozícii aktualizácia, môžete vybrať, či spustiť aktualizáciu.

Oznámenie:

Vyberte možnosť **Zap.**, ak chcete dostávať upozornenie, že je k dispozícii aktualizácia firmvéru.

Súvisiace informácie

➔ [„Nástroje na aktualizáciu softvéru \(EPSON Software Updater\)” na strane 200](#)

Možnosti ponuky Obnoviť štand. nastavenia

Vyberte ponuky na ovládacom paneli, ako je opísané ďalej.

Nastav. > Obnoviť štand. nastavenia

Nastavenia siete:

Obnoví predvolené hodnoty nastavení siete.

Všetky okrem Nastavení siete:

Obnoví všetky predvolené hodnoty nastavení okrem nastavení siete.

Možnosti ponuky Nastav.

Všetky nastavenia:

Obnoví predvolené hodnoty všetkých nastavení.

Informácie o sieťovej službe a softvéri

V tejto časti predstavujeme sieťové služby a softvérové produkty, ktoré sú k dispozícii pre vašu tlačiareň z webovej stránky Epson alebo na priloženom disku so softvérom.

Služba Epson Connect

S pomocou internetovej služby Epson Connect môžete jednoducho tlačiť zo smartfónu, tabletu, počítača alebo prenosného počítača kedykoľvek a prakticky kdekoľvek.

Dostupné funkcie na internete sú nasledujúce.

Email Print	Dialková tlač Epson iPrint	Scan to Cloud	Remote Print Driver
✓	✓	✓	✓

Podrobnosti nájdete na webovom portáli Epson Connect.

<https://www.epsonconnect.com/>

<http://www.epsonconnect.eu> (len Európa)

Registrácia služby Epson Connect z ovládacieho panela

Podľa nasledujúceho postupu zaregistrujte tlačiareň.

1. Na hlavnej obrazovke vyberte položku **Nastav.**

Ak chcete vybrať položku, presuňte sa na položku pomocou tlačidiel ▲ ▼ ◀ ▶ a potom stlačte tlačidlo OK.

2. Vyberte položky **Nastavenia webovej služby > Služby Epson Connect > Zaregistrovať > Spustiť nastavenie** na hlavnej obrazovke a vytlačte registračný hárok.
3. Podľa pokynov na registračnom hárku zaregistrujte tlačiareň.

Aplikácia na konfiguráciu činností tlačiarne (Web Config)

Web Config je aplikácia spúšťaná vo webových prehliadačoch ako Internet Explorer alebo Safari, v počítači alebo v inteligentnom zariadení. Môžete potvrdiť stav tlačiarne alebo zmeniť sieťovú službu a nastavenia tlačiarne. Ak chcete použiť funkciu Web Config, pripojte tlačiareň a počítač alebo zariadenie do tej istej siete.

Podporované sú nasledujúce prehliadače.

Operačný systém	Prehliadač
Windows XP SP3 alebo novší	Microsoft Edge, Internet Explorer 8 alebo novší, Firefox*, Chrome*

Informácie o sieťovej službe a softvéri

Operačný systém	Prehliadač
Mac OS X v10.6.8 alebo novší	Safari*, Firefox*, Chrome*
iOS*	Safari*
Android 2.3 alebo novší	Predvolený prehliadač
Chrome OS*	Predvolený prehliadač

* Použite najnovšiu verziu.

Spustenie konfigurácie webovej lokality v internetovom prehliadači

1. Skontrolujte IP adresu tlačiarne.

Na domovskej obrazovke tlačiarne vyberte ikonu siete a potom vyberte aktívny spôsob pripojenia na overenie IP adresu tlačiarne.

Ak chcete vybrať položku, presuňte sa na položku pomocou tlačidiel ▲ ▼ ◀ ▶ a potom stlačte tlačidlo OK.

Poznámka:

IP adresu môžete skontrolovať v správe o sieťovom pripojení.

2. Internetový prehliadač spustíte z počítača alebo smartfónu a potom zadajte adresu IP tlačiarne.

Formát:

IPv4: http://adresa IP tlačiarne/

IPv6: http://[adresa IP tlačiarne]/

Príklady:

IPv4: http://192.168.100.201/

IPv6: http://[2001:db8::1000:1]/

Poznámka:

Funkciu Web Config môžete tiež spustiť pomocou smartfónu na obrazovke údržby Epson iPrint.

Súvisiace informácie

- ➔ „Používanie funkcie Epson iPrint“ na strane 121
- ➔ „Tlač správy o sieťovom pripojení“ na strane 45

Spustenie Web Config v systéme Windows

Pri pripájaní počítača k tlačiarne pomocou WSD spustíte Web Config podľa nižšie uvedených krokov.

1. Otvorte na počítači zoznam tlačiaraní.

Windows 10

Kliknite na tlačidlo Štart, potom vyberte položky **Systém Windows > Ovládací panel > Zobrazit zariadenia a tlačiarne** v časti **Hardvér a zvuk**.

Informácie o sieťovej službe a softvéri

Windows 8.1/Windows 8

Vyberte položky **Pracovná plocha > Nastavenia > Ovládací panel > Zobrazíť zariadenia a tlačiarne** v časti **Hardvér a zvuk** (alebo **Hardvér**).

Windows 7

Kliknite na tlačidlo Štart a vyberte položky **Ovládací panel > Zobrazíť zariadenia a tlačiarne** v časti **Hardvér a zvuk**.

Windows Vista

Kliknite na tlačidlo Štart a vyberte položky **Ovládací panel > Tlačiarne** v časti **Hardvér a zvuk**.

2. Kliknite na tlačiareň pravým tlačidlom a vyberte položku **Vlastnosti**.

3. Vyberte kartu **Webová služba** a kliknite na adresu URL.

Spustenie Web Config v systéme Mac OS

1. Vyberte položku **Systémové nastavenia** z ponuky  > **Tlačiarne a skenery** (alebo **Tlač a skenovanie, Tlač a faxovanie**), a potom vyberte tlačiareň.

2. Kliknite na **Možnosti a náplne > Zobrazíť webovú stránku tlačiarne**.

Ovládač tlačiarne Windows

Ovládač tlačiarne ovláda tlačiareň podľa príkazov z aplikácie. Vykonaním nastavení v ovládači tlačiarne dosiahnete najlepšie výsledky tlače. Môžete tiež skontrolovať stav tlačiarne alebo ju udržiavať v najlepšom prevádzkovom stave pomocou pomôcky ovládača tlačiarne.

Poznámka:

*Môžete zmeniť jazyk ovládača tlačiarne. Z nastavenia **Jazyk** na karte **Údržba** vyberte jazyk, ktorý chcete použiť.*

Prístup k ovládaču tlačiarne z aplikácií

Ak chcete použiť nastavenia iba pre aplikáciu, ktorú používate, prejdite k ovládaču tlačiarne z danej aplikácie.

V ponuke **Súbor** vyberte položku **Tlačíť** alebo **Nastavenie tlače**. Vyberte tlačiareň a potom kliknite na tlačidlo **Predvolby** alebo **Vlastnosti**.

Poznámka:

*Operácie sa líšia v závislosti od aplikácie. Podrobnosti nájdete v **Pomocníkovi aplikácie**.*

Otvorenie ovládača tlačiarne z ovládacieho panela

Ak chcete vykonať nastavenia, ktoré sa vzťahujú na všetky aplikácie, otvorte ovládač z ovládacieho panela.

Windows 10

Kliknite na tlačidlo Štart, potom vyberte položky **Systém Windows > Ovládací panel > Zobrazíť zariadenia a tlačiarne** v časti **Hardvér a zvuk**. Kliknite pravým tlačidlom na tlačiareň, alebo ju podržte stlačenú a potom vyberte položku **Predvolby tlače**.

Windows 8.1/Windows 8

Vyberte položky **Pracovná plocha > Nastavenia > Ovládací panel > Zobrazíť zariadenia a tlačiarne** v časti **Hardvér a zvuk**. Kliknite pravým tlačidlom na tlačiareň, alebo ju podržte stlačenú a potom vyberte položku **Predvolby tlače**.

Informácie o sieťovej službe a softvéri

Windows 7

Kliknite na tlačidlo Štart a vyberte položky **Ovládací panel > Zobrazit' zariadenia a tlačiarne** v časti **Hardvér a zvuk**. Kliknite na tlačiareň pravým tlačidlom a vyberte položku **Predvolby tlače**.

Windows Vista

Kliknite na tlačidlo Štart a vyberte položky **Ovládací panel > Tlačiarne** v časti **Hardvér a zvuk**. Kliknite na tlačiareň pravým tlačidlom a vyberte položku **Vybrať predvolby tlače**.

Windows XP

Kliknite na tlačidlo Štart a vyberte položky **Ovládací panel > Tlačiarne a ostatný hardvér > Tlačiarne a faxy**. Kliknite na tlačiareň pravým tlačidlom a vyberte položku **Predvolby tlače**.

Prístup k ovládaču tlačiarne cez ikonu tlačiarne na paneli úloh

Ikona tlačiarne na paneli úloh pracovnej plochy je odkazová ikona, ktorá umožňuje rýchly prístup k ovládaču tlačiarne.

Ak kliknete na ikonu tlačiarne a vyberiete možnosť **Nastavenia tlačiarne**, prejdete do rovnakého okna nastavení tlačiarne, ako je to zobrazené z ovládacieho panela. Ak na túto ikonu kliknete dvakrát, môžete skontrolovať stav tlačiarne.

Poznámka:

*Ak nie je ikona tlačiarne zobrazená na paneli úloh, prejdite do okna ovládača tlačiarne, kliknite na položku **Preferencie monitorovania** na karte **Údržba** a vyberte možnosť **Zaregistrujte ikonu odkazu na paneli úloh**.*

Spustenie nástroja

Prejdite do okna ovládača tlačiarne. Kliknite na kartu **Údržba**.

Súvisiace informácie

➔ [„Návod k ovládaču tlačiarne – Windows“ na strane 191](#)

Návod k ovládaču tlačiarne – Windows

Pomocník je k dispozícii v ovládači tlačiarne pre systém Windows. Ak chcete zobrazit' vysvetlenia k položkám nastavení, kliknite pravým tlačidlom myši na každú položku a potom kliknite na položku **Pomocník**.

Karta Hlavný

Môžete vykonať základné nastavenia tlače, ako je typ alebo veľkosť papiera.

Informácie o sieťovej službe a softvéri

Môžete tiež vykonať nastavenia na obojstrannú tlač alebo tlač viacerých strán na jeden hárok.

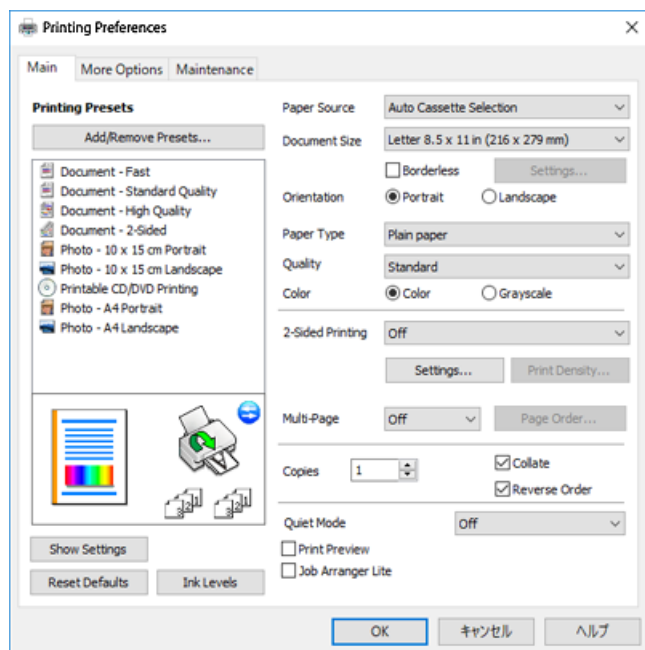

Karta Viac možností

Môžete vybrať ďalšie možnosti rozloženia a tlače, ako sú zmena veľkosti výťažku alebo vykonávanie korekcií farieb.

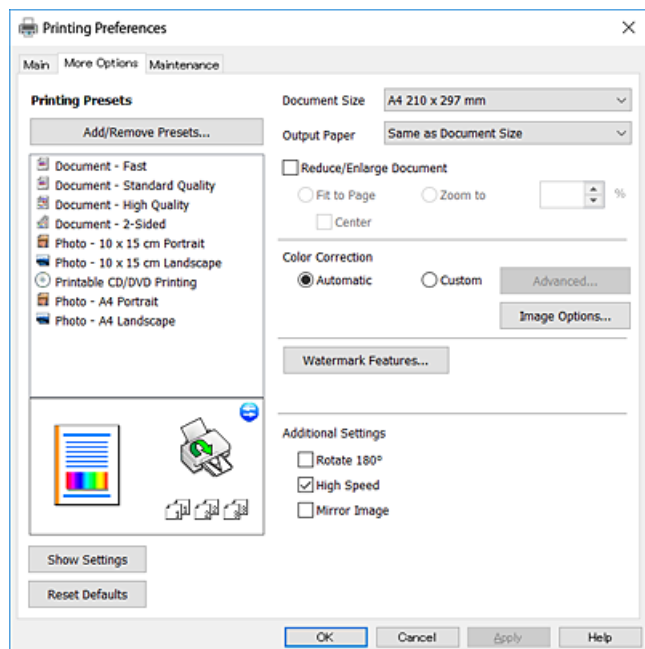

Karta Údržba

Môžete používať funkcie údržby ako kontrola trysiek a čistenie tlačovej hlavy a spustením aplikácie **EPSON Status Monitor 3** môžete skontrolovať stav tlačiarne a informácie o chybách.

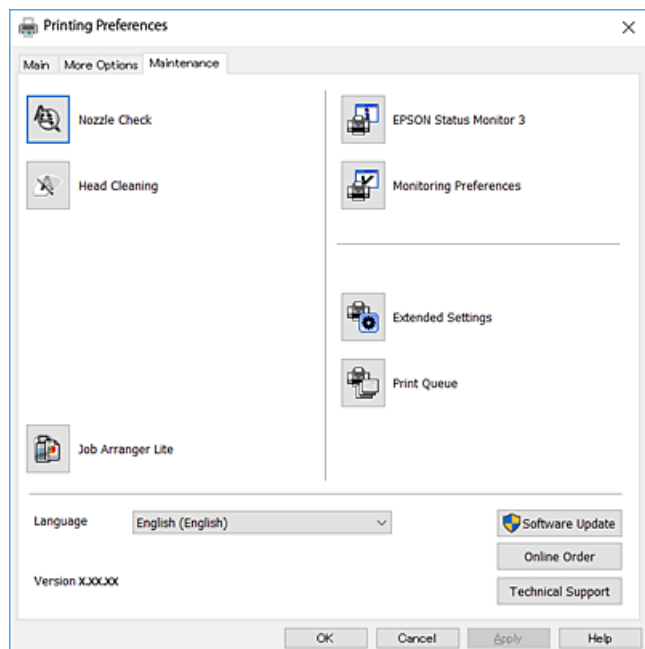

Vykonanie prevádzkových nastavení ovládača tlačiarne v systéme Windows

Môžete vykonať nastavenia, ako je zapnutie programu **EPSON Status Monitor 3**.

1. Prejdite do okna ovládača tlačiarne.
2. Kliknite na položku **Rozšírené nastavenia** na karte **Údržba**.
3. Vykonajte požadované nastavenia a potom kliknite na tlačidlo **OK**.
Vysvetlenie jednotlivých položiek nastavení nájdete v online Pomocníkovi.

Súvisiace informácie

➔ „Ovládač tlačiarne Windows” na strane 190

Ovládač tlačiarne Mac OS

Ovládač tlačiarne ovláda tlačiareň podľa príkazov z aplikácie. Vykonaním nastavení v ovládači tlačiarne dosiahnete najlepšie výsledky tlače. Môžete tiež skontrolovať stav tlačiarne alebo ju udržiavať v najlepšom prevádzkovom stave pomocou pomôcky ovládača tlačiarne.

Informácie o sieťovej službe a softvéri

Prístup k ovládaču tlačiarne z aplikácií

Kliknite na položku **Nastavenie strany** alebo **Tlačiť** v ponuke **Súbor** v aplikácii. Ak je to potrebné, kliknutím na položku **Zobraziť podrobnosti** (alebo na položku ▼) rozbaľte okno tlače.

Poznámka:

V závislosti od použitej aplikácie sa **Nastavenie strany** nemusí zobraziť v ponuke **Súbor** a operácie na zobrazenie obrazovky tlače sa môžu líšiť. Podrobnosti nájdete v *Pomocníkovi aplikácie*.

Spustenie nástroja

Vyberte položku **Systémové nastavenia** z ponuky  > **Tlačiarne a skenery** (alebo **Tlač a skenovanie**, **Tlač a faxovanie**), a potom vyberte tlačiareň. Kliknite na položky **Možnosti a náplne** > **Utilita** > **Otvoriť utilitu tlačiarne**.

Súvisiace informácie

➔ „Návod k ovládaču tlačiarne — Mac OS” na strane 194

Návod k ovládaču tlačiarne — Mac OS

Tlačový dialóg

Kontextová ponuka v strede obrazovky ponúka viac položiek.

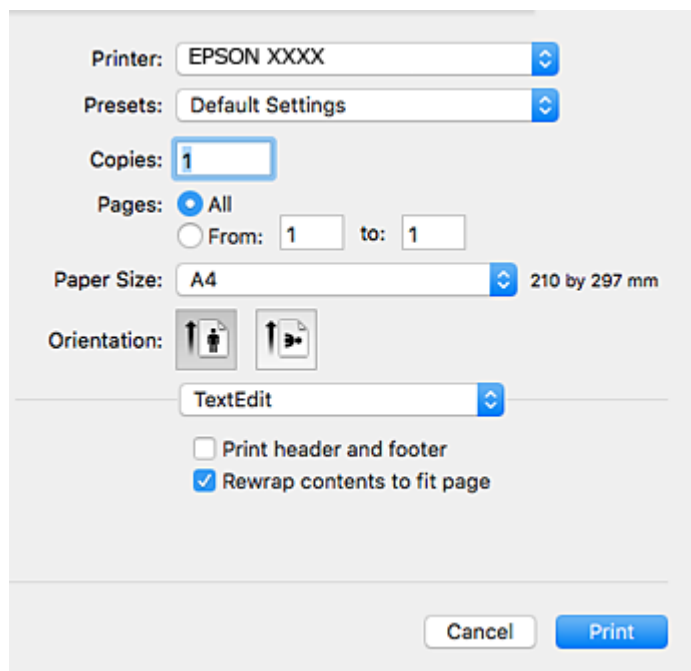

Kontextová ponuka	Popisy
Rozloženie	Môžete si vybrať rozloženie pre tlač niekoľkých strán na jeden hárok alebo tlač okraja.
Prispôsobenie farieb	Môžete upraviť farby.
Manipulácia s papierom	Veľkosť tlačovej úlohy môžete zmenšiť alebo zväčšiť, aby sa automaticky prispôsobila veľkosti vloženého papiera.

Informácie o sieťovej službe a softvéri

Kontextová ponuka	Popisy
Titulná strana	Môžete vybrať titulnú stranu pre svoje dokumenty. Vyberte položku Typ titulnej strany a nastavte obsah, ktorý bude na titulnej strane vytlačený.
Nastavenia tlače	Môžete vykonať základné nastavenia tlače ako typ papiera a kvalita tlače.
Color Options	Ak vyberiete položku EPSON Color Controls v ponuke Zhoda farieb , môžete si vybrať spôsob korekcie farieb.
Two-sided Printing Settings	Môžete vybrať smer viazania pre obojstrannú tlač alebo vybrať typ dokumentu.

Poznámka:

V systéme OS X Mountain Lion alebo novšom: ak sa nezobrazí ponuka **Nastavenia tlače**, ovládač tlačiarne Epson nebol nainštalovaný správne.

Vyberte položku **Systémové nastavenia** z ponuky  > **Tlačiarne a skenery** (alebo **Tlač a skenovanie**, **Tlač a faxovanie**), odstráňte tlačiareň a potom ju znova pridajte. Otvorte nasledujúcu webovú stránku a potom zadajte názov výrobku. Prejdite na **Podpora** a potom si pozrite **Tipy**.

<http://epson.sn>

Epson Printer Utility

Môžete používať funkcie údržby ako kontrola trysiek a čistenie tlačovej hlavy a spustením aplikácie **EPSON Status Monitor** môžete skontrolovať stav tlačiarne a informácie o chybách.

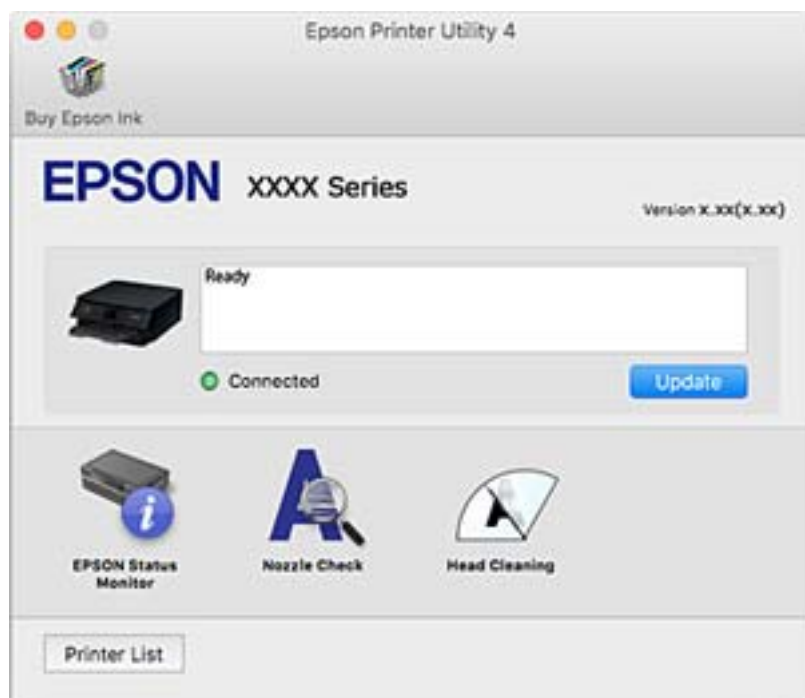

Vykonanie prevádzkových nastavení ovládača tlačiarne v systéme Mac OS

Otvorenie okna prevádzkových nastavení ovládača tlačiarne v systéme Mac OS

Vyberte položku **Systémové nastavenia** z ponuky  > **Tlačiarne a skenery** (alebo **Tlač a skenovanie**, **Tlač a faxovanie**), a potom vyberte tlačiareň. Kliknite na položky **Možnosti a náplne** > **Možnosti** (alebo **Ovládač**).

Prevádzkové nastavenia ovládača tlačiarne v systéme Mac OS

- Hrubý papier a obálky:** Predchádza rozmazaniu atramentu pri tlači na hrubý papier. Môže to však spomaliť tlač.
- Preskočiť prázdnu stranu:** Vynecháva tlač prázdnych strán.
- Tichý režim:** Znižuje hluk tlačiarne, môže však tiež znížiť rýchlosť tlače.
- Permit temporary black printing:** Dočasne tlačí iba s použitím čierneho atramentu.
- Automatic Cassette Switching:** automatické podávanie papiera zo súčasti zásobník papiera 2, keď sa minie papier v súčasť zásobník papiera 1. Vložte rovnaký papier (typ a veľkosť) do súčasť zásobník papiera 1 a súčasť zásobník papiera 2.
- High Speed Printing:** Tlačí pri pohybe tlačovej hlavy v oboch smeroch. Rýchlosť tlače sa môže zvýšiť, zároveň sa ale môže zhoršiť jej kvalita.
- Warning Notifications:** Umožňuje ovládaču tlačiarne zobrazovať upozornenia.
- Establish bidirectional communication:** Zvyčajne by to malo byť nastavené na možnosť **Zapnuté**. Vyberte možnosť **Vypnuté**, keď nie je možné získať informácie o tlačiarňi, pretože je tlačiareň zdieľaná s počítačmi so systémom Windows, alebo z akéhokoľvek iného dôvodu.

Súvisiace informácie

➔ [„Dočasná tlač čiernym atramentom” na strane 167](#)

Aplikácia na skenovanie dokumentov a obrázkov (Epson Scan 2)

Epson Scan 2 je aplikácia na ovládanie skenovania. Upraviť môžete veľkosť, rozlíšenie, jas, kontrast a kvalitu naskenovaného obrázka. Aplikáciu Epson Scan 2 môžete spustiť tiež zo skenovacej aplikácie kompatibilnej s rozhraním TWAIN. Podrobnosti nájdete v Pomocníkovi aplikácie.

Spustenie vo Windows

- Windows 10

Kliknite na tlačidlo Štart a potom vyberte položky **EPSON** > **Epson Scan 2**.

- Windows 8.1/Windows 8

Zadajte názov aplikácie do klúčového tlačidla Vyhľadávanie, a potom vyberte zobrazenú ikonu.

Informácie o sieťovej službe a softvéri

- Windows 7/Windows Vista/Windows XP

Kliknite na tlačidlo Štart a vyberte položky **Všetky programy** alebo **Programy > EPSON > Epson Scan 2 > Epson Scan 2**.

Spustenie vo Mac OS

Poznámka:

Aplikácia Epson Scan 2 nepodporuje funkciu rýchleho prepínania používateľov, ktorá je dostupná v systéme Mac OS. Vypnite rýchle prepínanie používateľov.

Vyberte položky **Prejsť > Aplikácie > Epson Software > Epson Scan 2**.

Súvisiace informácie

➔ „Inštalácia aplikácií“ na strane 201

Pridanie sieťového skenera

Pred použitím aplikácie Epson Scan 2 je potrebné pridať sieťový skener.

1. Spustíte softvér a potom kliknete na položku **Pridať** na obrazovke **Nastavenia skenera**.

Poznámka:

- Ak je položka **Pridať** sivou farbou, kliknite na položku **Povoliť úpravy**.
- Ak sa zobrazuje hlavná obrazovka aplikácie Epson Scan 2, už je pripojená ku skeneru. Ak chcete pripojiť k inej sieti, vyberte položky **Skener > Nastavenie**, čím otvoríte obrazovku **Nastavenia skenera**.

2. Pridajte sieťový skener. Zadaťte nasledujúce položky a potom kliknite na tlačidlo **Pridať**.

- Model:** Vyberte skener, ku ktorému chcete pripojiť.
- Názov:** Zadaťte názov skenera, najviac 32 znakov.
- Vyhľadať sieť:** Keď sú počítač aj skener v rovnakej sieti, zobrazuje sa IP adresa. Ak nie je zobrazená, kliknite na tlačidlo . Ak sa IP adresa stále nezobrazuje, kliknite na položku **Zadaťte adresu** a potom zadajte IP adresu priamo.

3. Vyberte skener na obrazovke **Nastavenia skenera** a potom kliknite na tlačidlo **OK**.

Aplikácia na konfiguráciu činností skenovania z ovládacieho panela (Epson Event Manager)

Epson Event Manager je aplikácia, ktorá umožňuje spravovať skenovanie z ovládacieho panela a ukladať obrázky do počítača. Svoje vlastné nastavenia môžete pridať ako predvoľby, ako je napríklad typ dokumentu, umiestnenie uloženia priečinka a formát obrázka. Podrobnosti nájdete v Pomocníkovi aplikácie.

Spustenie Windows

- Windows 10

Kliknite na tlačidlo Štart a vyberte položky **Epson Software > Event Manager**.

Informácie o sieťovej službe a softvéri

- Windows 8.1/Windows 8

Zadajte názov aplikácie do kľúčového tlačidla Vyhľadávanie, a potom vyberte zobrazenú ikonu.

- Windows 7/Windows Vista/Windows XP

Kliknite na tlačidlo Štart a potom vyberte položky **Všetky programy** alebo **Programy > Epson Software > Event Manager**.

Spustenie Mac OS

Prejsť > Aplikácie > Epson Software > Event Manager.

Súvisiace informácie

➔ „Skenovanie do počítača” na strane 138

➔ „Inštalácia aplikácií” na strane 201

Aplikácia na rozloženie fotografií (Epson Easy Photo Print)

Epson Easy Photo Print je aplikácia, ktorá umožňuje jednoduchú tlač fotografií s rôznym rozložením. Môžete zobraziť ukážku fotografie a upraviť obrázky alebo polohu. Môžete tiež tlačiť fotografie s rámčekom. Podrobnosti nájdete v Pomocníkovi aplikácie.

Pri tlači na originálny fotografický papier Epson je kvalita atramentu maximálna a výtlačky sú živé a jasné.

Ak chcete tlačiť bez okrajov pomocou bežne dostupnej aplikácie, vykonajte nasledujúce nastavenia.

- Vytvorte obrazové údaje zodpovedajúce veľkosti papiera. Ak je v používanej aplikácii k dispozícii nastavenie okraja, nastavte okraj na hodnotu 0 mm.
- V ovládači tlačiarne zapnite nastavenie tlače bez okrajov.

Poznámka:

Ak chcete túto aplikáciu používať, musíte si nainštalovať ovládač tlačiarne.

Spustenie Windows

- Windows 10

Kliknite na tlačidlo Štart a potom vyberte položky **Epson Software > Epson Easy Photo Print**.

- Windows 8.1/Windows 8

Zadajte názov aplikácie do kľúčového tlačidla Vyhľadávanie, a potom vyberte zobrazenú ikonu.

- Windows 7/Windows Vista/Windows XP

Kliknite na tlačidlo Štart a potom vyberte položky **Všetky programy** alebo **Programy > Epson Software > Epson Easy Photo Print**.

Spustenie Mac OS

Prejsť > Aplikácie > Epson Software > Epson Easy Photo Print.

Súvisiace informácie

➔ „Inštalácia aplikácií” na strane 201

Aplikácia na tlač textu alebo obrázkov na disk (Epson Print CD)

Epson Print CD je aplikácia, ktorá umožňuje návrh štítku disku CD/DVD, ktorý je možné vytlačiť priamo na disk CD/DVD. Môžete tiež tlačiť brožúru k disku CD/DVD pre obal na CD/DVD. Podrobnosti nájdete v Pomocníkovi aplikácie.

Poznámka:

Ak chcete túto aplikáciu používať, musíte si nainštalovať ovládač tlačiarne.

Spustenie Windows Windows 10

Kliknite na tlačidlo Štart a potom vyberte položky **Epson Software > Print CD**.

 Windows 8/Windows 8.1

Zadajte názov aplikácie do kľúčového tlačidla Vyhľadávanie, a potom vyberte zobrazenú ikonu.

 Windows 7/Windows Vista/Windows XP

Kliknite na tlačidlo Štart a vyberte položky **Všetky programy** alebo **Programy > Epson Software > Print CD**.

Spustenie Mac OS

Vyberte položky **Prejsť > Aplikácie > Epson Software > Print CD > Print CD**.

Súvisiace informácie

➔ [„Inštalácia aplikácií” na strane 201](#)

Aplikácia na tlač webových stránok (E-Web Print)

E-Web Print je aplikácia, ktorá umožňuje jednoduchú tlač webových stránok s rôznym rozložením. Podrobnosti nájdete v Pomocníkovi aplikácie. Prístup k Pomocníkovi získate z ponuky **E-Web Print** na paneli s nástrojmi **E-Web Print**.

Poznámka:

Systém Mac OS nie je podporovaný.

Podporované prehliadače a najnovšiu verziu nájdete na stránke sťahovania.

Spustenie

Keď nainštalujete aplikáciu E-Web Print, zobrazí sa v prehliadači. Kliknite na položku **Print** alebo **Clip**.

Súvisiace informácie

➔ [„Inštalácia aplikácií” na strane 201](#)

Aplikácia na skenovanie a prenášanie obrazov (Easy Photo Scan)

Easy Photo Scan je aplikácia, ktorá umožňuje naskenovať fotografie a ľahko odoslať naskenovaný obrázok do počítača alebo cloudovej služby. Jednoducho tiež môžete nastaviť skenovaný obrázok. Podrobnosti nájdete v Pomocníkovi aplikácie.

Poznámka:

Ak chcete túto aplikáciu používať, je potrebné nainštalovať ovládač skenera Epson Scan 2.

Spustenie Windows Windows 10

Kliknite na tlačidlo Štart a potom vyberte položky **Softvér Epson > Ľahké skenovanie fotografií**.

 Windows 8.1/Windows 8

Zadajte názov aplikácie do kľúčového tlačidla Vyhľadávanie, a potom vyberte zobrazenú ikonu.

 Windows 7/Windows Vista/Windows XP

Kliknite na tlačidlo Štart a vyberte položky **Všetky programy** alebo **Programy > Epson Software > Easy Photo Scan**.

Spustenie Mac OS

Vyberte položky **Prejsť > Aplikácie > Epson Software > Easy Photo Scan**.

Súvisiace informácie

➔ [„Inštalácia aplikácií“ na strane 201](#)

Nástroje na aktualizáciu softvéru (EPSON Software Updater)

EPSON Software Updater je aplikácia, ktorá vyhľadáva na Internete nový alebo aktualizovaný softvér a inštaluje ho. Aktualizovať môžete tiež firmvér tlačiarne a jej príručku.

Spustenie Windows Windows 10

Kliknite na tlačidlo Štart a vyberte položky **Epson Software > EPSON Software Updater**.

 Windows 8.1/Windows 8

Zadajte názov aplikácie do kľúčového tlačidla Vyhľadávanie, a potom vyberte zobrazenú ikonu.

 Windows 7/Windows Vista/Windows XP

Kliknite na tlačidlo Štart a potom vyberte položky **Všetky programy** (alebo **Programy**) > **Epson Software > EPSON Software Updater**.

Poznámka:

Môžete tiež spustiť program EPSON Software Updater kliknutím na ikonu tlačiarne na paneli úloh na pracovnej ploche a výberom možnosti **Aktualizácia softvéru**.

Spustenie Mac OS

Vyberte položky **Prejsť** > **Aplikácie** > **Epson Software** > **EPSON Software Updater**.

Súvisiace informácie

➔ „Inštalácia aplikácií“ na strane 201

Inštalácia aplikácií

Pripojte počítač k sieti a nainštalujte najnovšiu verziu aplikácií z webovej lokality.

Poznámka:

- Prihláste sa do počítača ako správca. Ak sa na počítači zobrazí výzva na zadanie hesla správcu, zadajte ho.*
- Pri opätovnej inštalácii aplikácie ju musíte najprv odinštalovať.*

1. Ukončíte všetky spustené aplikácie.
2. Keď inštalujete ovládač tlačiarne alebo aplikáciu Epson Scan 2, dočasne odpojte tlačiareň od počítača.

Poznámka:

Nepripájate tlačiareň k počítaču, pokým k tomu nebudete vyzvaní.

3. Otvorte nasledujúcu webovú stránku a potom zadajte názov výrobku.

<http://epson.sn>

4. Vyberte možnosť **Nastavenie**, a potom kliknite na tlačidlo **Prevziať**.
5. Kliknite alebo dvakrát kliknite na prevzatý súbor a postupujte podľa pokynov na obrazovke.

Poznámka:

Ak používate počítač so systémom Windows a nemôžete prevziať aplikácie z webovej lokality, nainštalujte ich z disku so softvérom, ktorý sa dodáva s tlačiarňou.

Súvisiace informácie

➔ „Odinštalovanie aplikácií“ na strane 202

Aktualizácia aplikácií a firmvéru

Aktualizáciou aplikácií a firmvéru je možné riešiť niektoré problémy alebo vylepšovať či pridávať funkcie. Uistite sa, že používate najnovšie verzie aplikácií a firmvéru.

1. Uistite sa, že je tlačiareň pripojená k počítaču a že je počítač pripojený na internet.
2. Spustíte aplikáciu EPSON Software Updater a vykonajte aktualizáciu aplikácií alebo firmvéru.



Upozornenie:

Kým nebude aktualizácia dokončená, nevypínajte ani neodpájajte tlačiareň. V opačnom prípade by mohlo dôjsť k poruche tlačiarne.

Informácie o sietovej službe a softvéri

Poznámka:

Ak sa v zozname nenachádza aplikácia, ktorú chcete aktualizovať, jej aktualizácia pomocou nástroja EPSON Software Updater nie je možná. Pohladajte najnovšie verzie aplikácií na miestnej webovej lokalite spoločnosti Epson.

<http://www.epson.com>

Súvisiace informácie

➔ „Nástroje na aktualizáciu softvéru (EPSON Software Updater)” na strane 200

Aktualizácia firmvéru tlačiarne pomocou ovládacieho panela

Ak je tlačiareň pripojená k internetu, môžete aktualizovať firmvér tlačiarne pomocou ovládacieho panela. Aktualizácia firmvéru môže zlepšiť výkon tlačiarne, prípadne sa pridajú nové funkcie. Môžete tiež nastaviť, aby tlačiareň pravidelne overovala aktualizácie firmvéru a upozornila vás, ak sú nejaké k dispozícii.

1. Na hlavnej obrazovke vyberte položku **Nastav.**
2. Vyberte položky **Aktualizácia firmvéru > Aktualizovať.**

Poznámka:

Aktivovaním **Oznámenie** nastavíte, aby tlačiareň pravidelne overovala dostupné aktualizácie firmvéru.

3. Skontrolujte hlásenie zobrazené na obrazovke a potom stlačením tlačidla OK spustíte vyhľadávanie dostupných aktualizácií.
4. Ak sa na LCD obrazovke zobrazí hlásenie s informáciou, že je k dispozícii aktualizácia, postupujte podľa pokynov na obrazovke a spustíte aktualizáciu.



Upozornenie:

- ❑ Kým nebude aktualizácia dokončená, nevypínajte ani neodpájajte tlačiareň. V opačnom prípade by mohlo dôjsť k poruche tlačiarne.
- ❑ Ak sa aktualizácia firmvéru nedokončí, prípadne nepodarí, tlačiareň sa nespustí normálne a na LCD obrazovke sa pri nasledujúcom zapnutí tlačiarne zobrazí hlásenie „Recovery Mode“. V takom prípade je potrebné aktualizovať firmvér znova pomocou počítača. Pripojte tlačiareň k počítaču pomocou USB kábla. Dokým je na tlačiarňi zobrazený nápis „Recovery Mode“, nie je možné aktualizovať firmvér cez sieť. Na počítači otvorte svoju webovú stránku spoločnosti Epson a potom si prevezmite najnovší firmvér tlačiarne. Ďalšie kroky nájdete v pokynoch na webovej stránke.

Odinštalovanie aplikácií

Prihláste sa na počítači ako správca. Ak sa na počítači zobrazí výzva na zadanie hesla správcu, zadajte ho.

Odinštalovanie aplikácií — Windows

1. Stlačením tlačidla  vypnite tlačiareň.
2. Ukončíte všetky spustené aplikácie.

Informácie o sieťovej službe a softvéri

3. Otvorte **Ovládací panel**:

- Windows 10

Kliknite na tlačidlo Štart, potom vyberte položky **Systém Windows > Ovládací panel**.

- Windows 8.1/Windows 8

Vyberte položky **Pracovná plocha > Nastavenia > Ovládací panel**.

- Windows 7/Windows Vista/Windows XP

Kliknite na tlačidlo Štart a vyberte položku **Ovládací panel**.

4. Otvorte okno **Odinštalovanie programu** (alebo **Pridanie alebo odstránenie programov**):

- Windows 10/Windows 8.1/Windows 8/Windows 7/Windows Vista

V časti **Programy** vyberte položku **Odinštalovať program**.

- Windows XP

Kliknite na položku **Pridať alebo odstrániť programy**.

5. Vyberte aplikáciu, ktorú chcete odinštalovať.

Ovládač tlačiarne nie je možné odinštalovať, ak sú v ňom nejaké tlačové úlohy. Pred odinštalovaním ich odstráňte, prípadne počkajte, kým sa vytlačia.

6. Odinštalovanie aplikácií:

- Windows 10/Windows 8.1/Windows 8/Windows 7/Windows Vista

Kliknite na položku **Odinštalovať alebo zmeniť** alebo na položku **Odinštalovať**.

- Windows XP

Kliknite na položku **Zmeniť alebo odstrániť** alebo na položku **Odstrániť**.

Poznámka:

Ak sa zobrazí okno **Kontrola používateľských kont**, kliknite na položku **Pokračovať**.

7. Postupujte podľa pokynov na obrazovke.

Odinštalovanie aplikácií — Mac OS

1. Prevezmite nástroj Uninstaller pomocou aplikácie EPSON Software Updater.

Po prevzatí nie je nutné nástroj Uninstaller opätovne prebrať pri každom ďalšom odinštalovaní niektorej aplikácie.

2. Stlačením tlačidla vypnite tlačiareň.

3. Ak chcete ovládač tlačiarne odinštalovať, vyberte položku **Systémové nastavenia** z ponuky > **Tlačiarne a skenery** (alebo **Tlač a skenovanie**, **Tlač a faxovanie**) a potom odstráňte tlačiareň zo zoznamu povolených tlačiarň.

4. Ukončíte všetky spustené aplikácie.

5. Vyberte položky **Prejsť > Aplikácie > Epson Software > Uninstaller**.

Informácie o sieťovej službe a softvéri

6. Vyberte aplikáciu, ktorú chcete odinštalovať, a potom kliknite na položku **Uninstall**.



Upozornenie:

Nástroj Uninstaller odstráni z počítača ovládače pre všetky atramentové tlačiarne Epson. Ak používate viaceré atramentové tlačiarne Epson a želáte si vymazať len niektoré ovládače, vymažte ich najskôr všetky, a potom znovu nainštalujte potrebný ovládač tlačiarne.

Poznámka:

Ak sa v zozname aplikácií nenachádza aplikácia, ktorú chcete odinštalovať, jej odinštalovanie pomocou nástroja Uninstaller nie je možné. V takom prípade vyberte položky **Prejsť > Aplikácie > Epson Software**, vyberte aplikáciu, ktorú chcete odinštalovať, a potom ju potiahnite myšou na ikonu koša.

Súvisiace informácie

- ➔ „Nástroje na aktualizáciu softvéru (EPSON Software Updater)” na strane 200

Riešenie problémov

Kontrola stavu tlačiarne

Kontrola hlásení na LCD obrazovke

Ak je na LCD obrazovke zobrazené chybové hlásenie, postupujte podľa pokynov na obrazovke alebo použite nižšie uvedené riešenia.

Chybové hlásenia	Riešenia
<p>Chyba tlačiarne</p> <p>Znova zapnite tlačiareň. Viac podrobností nájdete v dokumentácii.</p>	<p>Urobte nasledujúce.</p> <ol style="list-style-type: none"> 1. Otvorte jednotku skenera a odstráňte všetok papier alebo ochranný materiál vo vnútri tlačiarne. 2. Zatvorte jednotku skenera, vypnite napájanie a znova zapnite. <p>Ak sa chybové hlásenie stále zobrazuje aj po vypnutí a zapnutí tlačiarne, obráťte sa oddelenie technickej podpory spoločnosti Epson.</p> <p>„Kontaktovanie podpory spoločnosti Epson“ na strane 253</p>
<p>Počas ukladania sa vyskytla chyba. Skontrolujte a v prípade potreby zmeňte pamäťové zariadenie.</p>	<p>Externé pamäťové zariadenie, ako je pamäťová karta, môže byť poškodené. Skontrolujte, či je zariadenie dostupné.</p>
<p>Nízka hladina atramentu.</p>	<p>V tlači môžete pokračovať, až kým sa nezobrazí výzva na výmenu atramentových kaziet. Tlačiareň však nemôže tlačiť, ak sa v ktorejkoľvek z atramentových kaziet minul atrament. Čo najskôr si pripravte nové kazety.</p>
<p>Úroveň hladiny atramentu v kazete(ách) je nízka. Tlačová úloha sa nemusí vytlačiť úplne.</p>	<p>Vyberte možnosť Pokračovať v tlači alebo Vymeniť pred tlačou.</p> <p>Keď vyberiete možnosť Pokračovať v tlači, tlačiareň môže prestať tlačiť, čo znamená, že je čas vymeniť atramentovú kazetu. V takom prípade je tlač neúspešná a papier sa vysunie. Vyberte položku Nie, zrušiť tlač a potom vymeňte kazetu. Ak vyberiete možnosť Áno, vymeniť teraz, tlač pokračuje po tom, čo vymeníte kazetu. Pritom sa minie viac papiera.</p> <p>Keď sa tlačiareň zastaví počas kopírovania, znamená to, že je čas vymeniť kazetu. Originál na skle skenera sa môže pohnúť, keď otvoríte a zatvoríte jednotku skenera, aby ste vymenili kazetu. Položte originál tak, že ho zarovnáte podľa rohovej značky na skle skenera. Potom začnite kopírovať.</p>
<p>Je nutné vymeniť nasledujúce atramentové kazety.</p>	<p>S cieľom dosiahnutia maximálnej kvality tlače a ochrany tlačovej hlavy zostáva v kazete bezpečnostná rezerva atramentu, keď tlačiareň signalizuje, že je čas na výmenu kazety. Atramentovú kazetu vymeňte vždy, keď sa zobrazí výzva na jej výmenu.</p>
<p>Atramentová poduška tlačiarne pre tlač bez okrajov sa blíži ku koncu životnosti. Nie je to diel vymeniteľný používateľom. Obráťte sa na podporu spol. Epson.</p>	<p>Obráťte sa na spoločnosť Epson alebo na jej autorizovaného poskytovateľa služieb a požiadajte o výmenu podušky na atrament na tlač bez okrajov*. Nejde o používateľom opraviteľnú súčasť.</p> <p>Vyberte možnosť OK, tlač bude pokračovať.</p> <p>„Kontaktovanie podpory spoločnosti Epson“ na strane 253</p>

Riešenie problémov

Chybové hlásenia	Riešenia
Atramentová poduška tlačiarne pre tlač bez okrajov dosiahla koniec životnosti. Nie je to diel vymeniteľný používateľom. Obráťte sa na podporu spoločnosti Epson.	Obráťte sa na spoločnosť Epson alebo na jej autorizovaného poskytovateľa služieb a požiadajte o výmenu podušky na atrament na tlač bez okrajov*. Nejde o používateľom opraviteľnú súčasť. Tlač bez okrajov nie je k dispozícii, ale môžete tlačiť s okrajmi. „Kontaktovanie podpory spoločnosti Epson“ na strane 253
Konfigurácia papiera je nastavená na Vyp.. Niektoré funkcie, ako napr. veľkosť papiera a typ nastavení nemusia byť k dispozícii. Podrobnosti si pozrite v dokumentácii.	Ak je nastavenie Konfigurácia papiera vypnuté, nemôžete použiť funkciu AirPrint. Okrem iného sa nezobrazujú hlásenia upozorňujúce, že nesúhlasí formát a typ papiera. Toto nastavenie ponechajte povolené, ak nebudete vždy používať rovnakú veľkosť a typ papiera. Nastavenia papiera potom nie je potrebné zmeniť.
Chyba komunikácie. Skontrolujte, či je počítač pripojený.	Správne pripojte počítač a tlačiareň. Ak sa pripájate cez sieť, pozrite si stránku, na ktorej je opísaný spôsob pripojenia z počítača. Ak sa počas skenovania zobrazuje hlásenie o chybe, skontrolujte, či je v počítači nainštalovaný softvér Epson Scan 2 a Epson Event Manager. „Pripojenie k počítaču“ na strane 27
Komb. adresy IP a masky pods. je neplatná. Viac podrob. si pozrite v dokumentácii.	Zadajte správnu IP adresu alebo predvolenú bránu. Obráťte sa so žiadosťou o pomoc na osobu, ktorá nastavovala sieť.
Ak chcete používať cloudové služby, aktualizujte si koreňový certifikát.	Spustite aplikáciu Web Config a potom aktualizuje hlavný certifikát. „Aplikácia na konfiguráciu činností tlačiarne (Web Config)“ na strane 188
Nemožno rozpoznať médium. Viac podrobností o médiách nájdete v dokumentácii	Pozrite si prepojenie nižšie. „Technické údaje o externých pamäťových zariadeniach“ na strane 244
Nemožno použiť vložené pamäťové zariadenie. Podrobnosti nájdete v dokumentácii.	Pozrite si prepojenie nižšie. „Technické údaje o externých pamäťových zariadeniach“ na strane 244
Úprava zrušená. Vyskytol sa problém s dýzami tlačovej hlavy. Podrobnosti nájdete v dokumentácii.	Ak sa po opakovanej kontrole trysky a približne troch čisteniach hlavy kvalita tlače nezlepšila, počkajte a netlačte aspoň šesť hodín a potom znovu spustíte kontrolu trysky a zopakujte v prípade potreby čistenie hlavy. Odporúčame vám tlačiareň vypnúť. Ak sa kvalita tlače ani tak nezlepší, obráťte sa na technickú podporu spoločnosti Epson.
Ak chcete používať túto funkciu, nainštalujte do počítača softvér. Viac podrobností nájdete v dokumentácii.	Pozrite si prepojenie nižšie. „Inštalácia aplikácií“ na strane 201
Ak sa nenašiel počítač, skontrolujte nasledujúce. - Spojenie medzi tlačiarňou a počítačom (USB alebo sieť) - Inštalácia potrebného softvéru - Napájanie počítača - Nastavenia brány firewall atď. - Hľadať znova Viac podrobností nájdete v dokumentácii.	Pozrite si prepojenie nižšie. „Pripojenie k počítaču“ na strane 27 „Inštalácia aplikácií“ na strane 201 „Aplikácia je blokovávaná bránou firewall (len pre systém Windows)“ na strane 240

Riešenie problémov

Chybové hlásenia	Riešenia
Skon., či sú v poč. správne vyk. nastav. Tlačiareň (ako napr. IP adresa) alebo ovl. tlačiarne.	Zaistite, aby bola tlačiareň nasledovne správne zvolená v položke Vlastnosti > Port v ponuke Tlačiareň .
Skontrolujte v počítači, či sú nastavenia portu alebo ovládača tlačiarne správne. Podrobnosti nájdete v dokumentácii.	Vyberte možnosť „ USBXXX “ pre USB pripojenie, prípadne možnosť „ EpsonNet Print Port “ pre sieťové pripojenie.
Podrobnosti nájdete na nasledujúcej stránke alebo v dokumentácii. Po potvrdení vyberte [Zrušiť].	Pozrite si prepojenie nižšie. „Pripojenie k inteligentnému zariadeniu“ na strane 28
Nastavenia papiera pre XX sa nezhodujú s nastaveniami tlače. Vytiahnite kazetu na papier 1 alebo kazetu na papier 2, aby ste umiestnili nasledujúci papier. XX XX	Vložte do kazety na papier taký papier, ktorý zodpovedá nastaveniam tlače, a potom zmeňte nastavenia papiera, prípadne zmeňte nastavenia tlače. Ak nabudúce nechcete toto hlásenie zobrazovať, vyberte ponuku Nastav. > Nastavenia tlačiarne > Nastavenie zdroja papiera a potom nastavte položku Konfigurácia papiera na možnosť Vyp.
Veľkosť a typ papiera v zásobníku XX sa nezhodujú so zadanými nastaveniami tlače.	Vložte do kazety na papier taký papier, ktorý zodpovedá nastaveniam tlače, a potom zmeňte nastavenia papiera, prípadne zmeňte nastavenia tlače. Ak nabudúce nechcete toto hlásenie zobrazovať, vyberte ponuku Nastav. > Funkcie vodiaceho prvku a potom nastavte položku Nezhoda papiera na možnosť Vyp.
Nebol vložený žiadny papier, ktorý by sa zhodoval s nastavením veľkosti papiera.	Zmeňte nastavenia tlače v závislosti od veľkosti papiera vloženého do kazety na papier, prípadne vložte do kazety na papier taký papier, ktorý zodpovedá nastaveniam tlače. Ak nabudúce nechcete toto hlásenie zobrazovať, vyberte ponuku Nastav. > Funkcie vodiaceho prvku a potom nastavte položku Nezhoda papiera na možnosť Vyp.
Recovery Mode	Tlačiareň sa spustila v režime obnovovania, pretože zlyhala aktualizácia firmvéru. Zopakujte pokus o aktualizáciu firmvéru vykonaním nižšie uvedených krokov. 1. Prepajte počítač s tlačiarňou káblom USB. (V režime obnovovania nie je možné vykonať aktualizáciu firmvéru po sieti.) 2. Pozrite si ďalšie pokyny na miestnej webovej lokalite spoločnosti Epson.

* Pri niektorých tlačových cykloch sa môže v poduške na atrament pre tlač bez okrajov zhromaždiť nepatrné množstvo nadbytočného atramentu. Produkt je skonštruovaný tak, aby sa pri dosiahnutí limitu podušky zastavila tlač a predišlo sa pretečeniu atramentu z podušky. To, či a ako často je podušku potrebné vymeniť, závisí od počtu strán vytlačených bez okrajov. Potreba vymeniť podušku neznamena, že tlačiareň prestane fungovať v súlade so svojimi technickými parametrami. Upozornenie na nutnosť výmeny podušky sa zobrazí na tlačiarňi. Túto výmenu môže vykonať len autorizovaný poskytovateľ služieb spoločnosti Epson. Záruka od spoločnosti Epson nekrýje náklady súvisiace s touto výmenou.

Kontrola stavu tlačiarne – Windows

1. Prejdite do okna ovládača tlačiarne.

Riešenie problémov

- Kliknite na položku **EPSON Status Monitor 3** na karte **Údržba**.

Poznámka:

- Stav tlačiarne môžete tiež skontrolovať po dvojitom kliknutí na ikonu tlačiarne na paneli úloh. Ak sa ikona tlačiarne nepridá na panel úloh, kliknite na položku **Preferencie monitorovania** na karte **Údržba** a vyberte možnosť **Zaregistrujte ikonu odkazu na paneli úloh**.
- Ak je funkcia **EPSON Status Monitor 3** vypnutá, kliknite na položku **Rozšírené nastavenia** na karte **Údržba** a potom vyberte položku **Zapnúť EPSON Status Monitor 3**.

Súvisiace informácie

➔ „Ovládač tlačiarne Windows“ na strane 190

Kontrola stavu tlačiarne — Mac OS

- Vyberte položku **Systémové nastavenia** z ponuky  > **Tlačiarne a skenery** (alebo **Tlač a skenovanie**, **Tlač a faxovanie**), a potom vyberte tlačiareň.
- Kliknite na položky **Možnosti a náplne** > **Utilita** > **Otvoriť utilitu tlačiarne**.
- Kliknite na položku **EPSON Status Monitor**.
Môžete skontrolovať stav tlačiarne, hladiny atramentu a chybový stav.

Vybratie zaseknutého papiera

Skontrolujte chybu zobrazenú na ovládacom paneli a postupujte podľa pokynov na vybratie zaseknutého papiera vrátane všetkých odtrhnutých kúskov. Potom vymažte chybu.

**Upozornenie:**

Opatrne odstráňte zaseknutý papier. Rázne odstránenie papiera môže poškodiť tlačiareň.

Odstránenie zaseknutého papiera zvnútra tlačiarne**Upozornenie:**

- Pri otváraní alebo zatváraní jednotky skenera dávajte pozor, aby ste si neprivreli ruku alebo prsty. Inak sa môžete zraniť.
- Nikdy sa nedotýkajte tlačidiel ovládacieho panela, pokiaľ máte ruku vo vnútri tlačiarne. Ak sa tlačiareň spustí, mohla by spôsobiť zranenie. Dávajte pozor, aby ste sa nedotkli vyčnievajúcich častí a predišli tak zraneniu.

Riešenie problémov

1. Otvorte jednotku skenera, keď je kryt na dokumenty zatvorený.

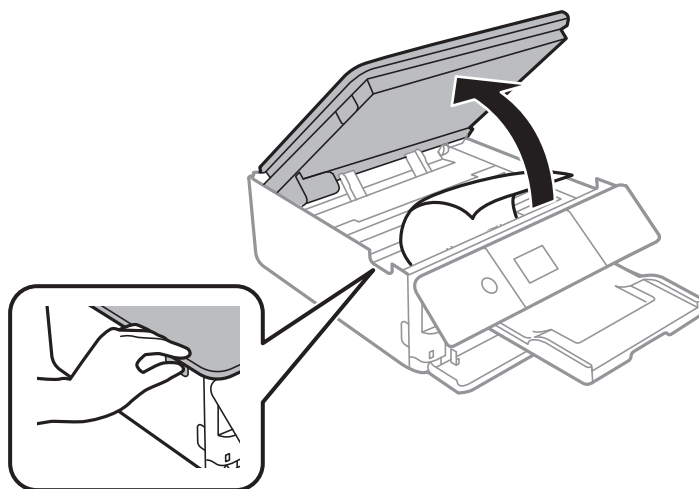

2. Odstráňte zaseknutý papier.

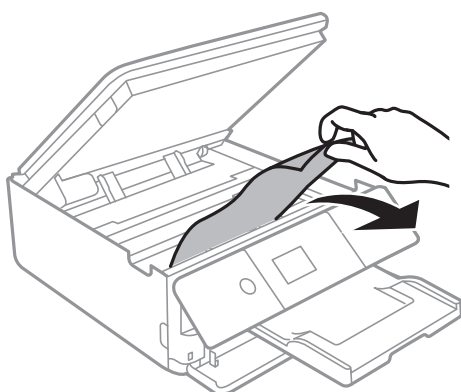

Riešenie problémov

! **Upozornenie:**

Nedotýkajte sa bieleho plochého kábla ani priesvitnej fólie vo vnútri tlačiarne. Mohlo by to spôsobiť poruchu.

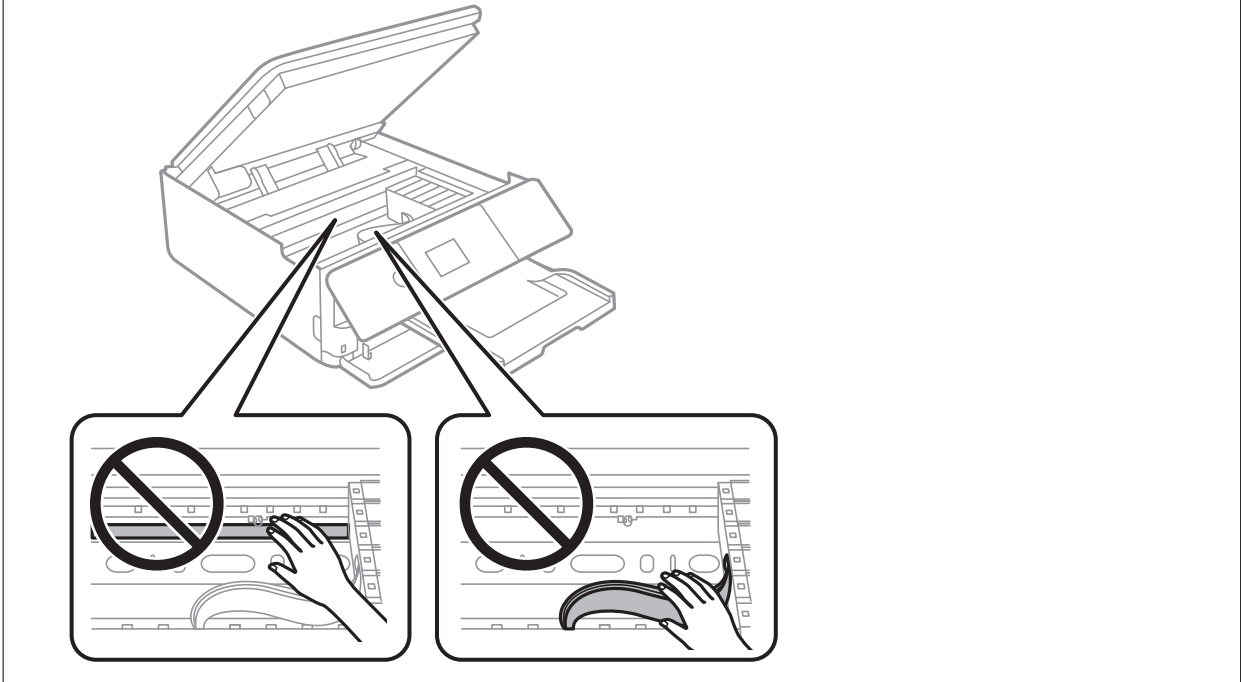

3. Zavrite jednotku skenera.

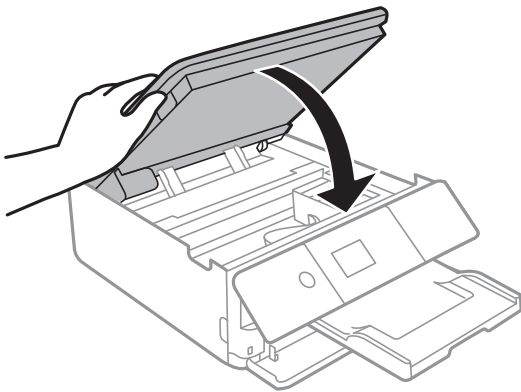

Odstránenie zaseknutého papiera z Zadný kryt

1. Odstráňte zadný kryt.

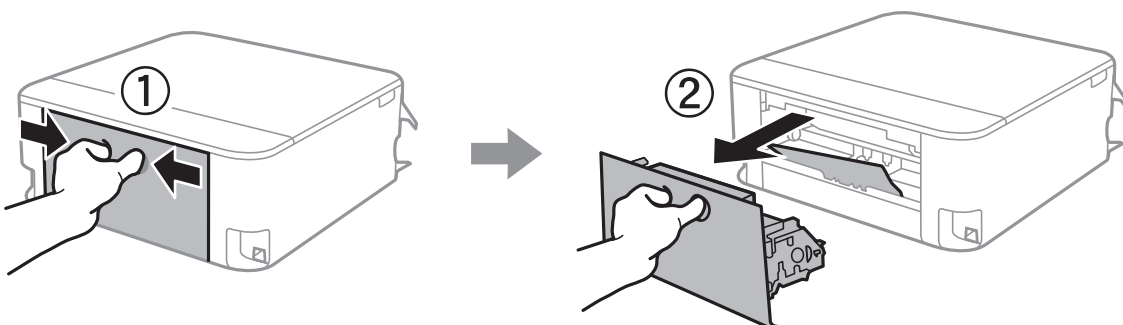

2. Odstráňte zaseknutý papier.

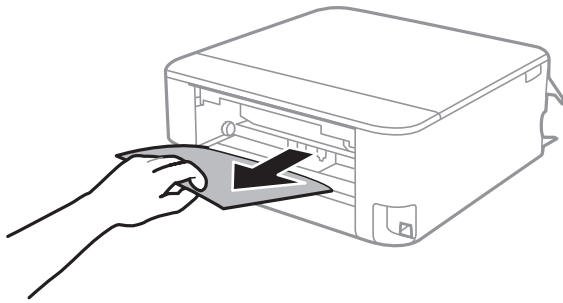

3. Zo zadný kryt odstráňte zaseknutý papier.

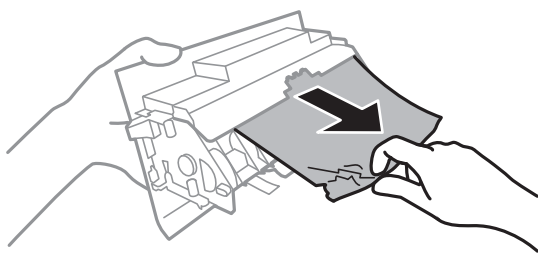

4. zadný kryt zasunúte do tlačiarne.

Odstránenie zaseknutého papiera zo súčasti Zásobník papiera

1. Zatvorte výstupný zásobník.
2. Vytiahnite súčasť zásobník papiera.
Mierne nadvihnite zásobník zásobník papiera 2 a potom ho vytiahnite.

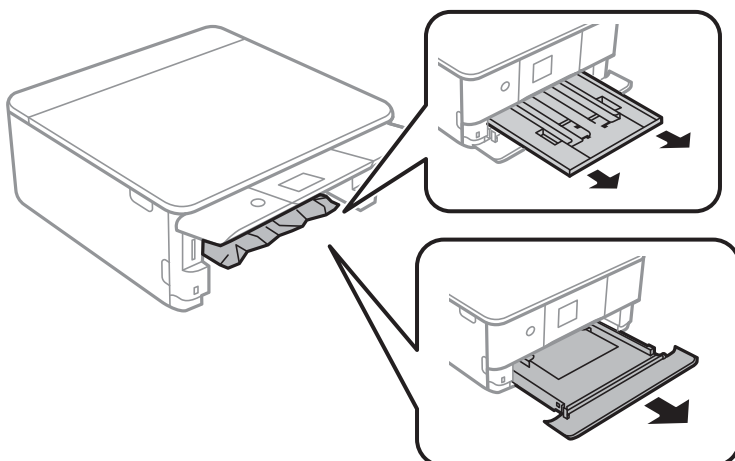

Riešenie problémov

3. Odstráňte zaseknutý papier.

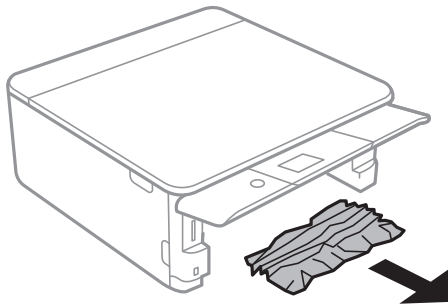

4. Vyrovnajte okraje papiera a vodiace lišty posuňte k okrajom papiera.

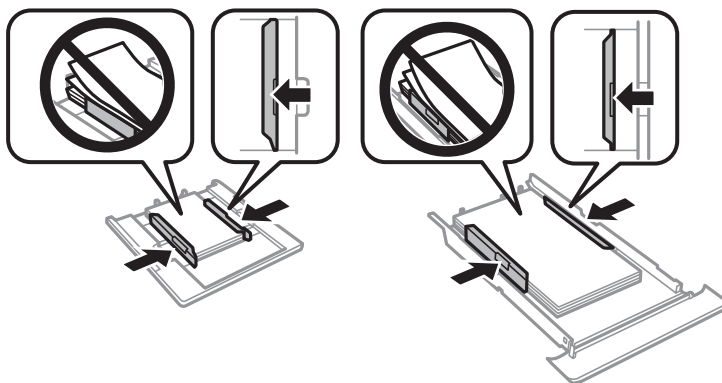

5. zásobník papiera zasunúť do tlačiarne.

Papier sa nepodáva správne

Skontrolujte nasledujúce body a potom prijmite vhodné opatrenia na vyriešenie problému.

- Tlačiareň umiestnite na rovný povrch a prevádzkujte ju v odporúčaných podmienkach okolitého prostredia.
- Používajte papier podporovaný touto tlačiarňou.
- Dodržujte bezpečnostné opatrenia pri manipulácii s papierom.
- Neprekračujte pri vkladaní hárkov maximálny počet, ktorý je stanovený pre daný papier.
- Uistite sa, že nastavenia veľkosti a typu papiera sa zhodujú so skutočnou veľkosťou a typom papiera, ktorý ste vložili do tlačiarne.
- Vyčistite valec vo vnútri tlačiarne.

Súvisiace informácie

- ➔ „Environmentálne technické údaje” na strane 247
- ➔ „Bezpečnostné opatrenia pri manipulácii s papierom” na strane 57
- ➔ „Dostupný papier a kapacity” na strane 58
- ➔ „Zoznam typov papiera” na strane 60
- ➔ „Čistenie dráhy papiera na odstránenie problémov s podávaním papiera” na strane 176

Papier sa zasekáva

- Vložte papier správnym smerom a posuňte postranné vodiace lišty k hranám papiera.
- Ak ste vložili niekoľko hárkov papiera, vkladajte len jeden hárok papiera naraz.

Súvisiace informácie

- ➔ „Vybratie zaseknutého papiera” na strane 208
- ➔ „Vkladanie papiera do zásobníka Zásobník papiera 1” na strane 62
- ➔ „Vkladanie papiera do zásobníka Zásobník papiera 2” na strane 66

Papier sa podáva nesprávne naklonený

Vložte papier správnym smerom a posuňte postranné vodiace lišty k hranám papiera.

Súvisiace informácie

- ➔ „Vkladanie papiera do zásobníka Zásobník papiera 1” na strane 62
- ➔ „Vkladanie papiera do zásobníka Zásobník papiera 2” na strane 66

Niekoľko hárkov papiera sa podáva naraz

- Vložte naraz len jeden hárok papiera.
- Ak sa počas manuálnej obojstrannej tlače podáva viac hárkov papiera naraz, vyberte z tlačiarne všetok papier a potom ho vložte znova.

Podávač diskov CD/DVD je vysunutý

- Uistite sa, či je disk správne položený v podávači a znova správne vložte podávač.
- Nevkladajte podávač diskov CD/DVD, kým na to nedostanete pokyn. V opačnom prípade sa vyskytne chyba a podávač sa vysunie.

Súvisiace informácie



- ➔ „Tlač fotografií na štítok disku CD/DVD” na strane 93
- ➔ „Kopírovanie na štítok disku CD/DVD” na strane 131

Problémy s napájaním a ovládacím panelom

Napájanie sa nezapne

- Uistite sa, že napájací kábel je správne zapojený.
- Podržte tlačidlo  stlačené o čosi dlhšie.

Napájanie sa nevypne

Podržte tlačidlo  stlačené o čosi dlhšie. Ak sa tlačiareň aj tak nedá vypnúť, odpojte napájací kábel. Aby sa predišlo vyschnutiu tlačovej hlavy, tlačiareň znovu zapnite a vypnite stlačením tlačidla .

Napájanie sa vypne automaticky

- Vyberte položky **Nastav. > Zákl. nastavenia > Nast. vyp. napáj.** a potom vypnite nastavenia položiek **Vypnúť napájanie pri nečinnosti** a **Vypnúť napájanie pri odpojení**.
- Vyberte položky **Nastav. > Zákl. nastavenia** a potom vypnite nastavenie **Časovač vypnutia**.

Poznámka:

Vaše zariadenie môže obsahovať funkciu **Nast. vyp. napáj.** alebo **Časovač vypnutia** v závislosti od miesta nákupu.

Displej LCD stmavne

Tlačiareň je v režime spánku. Prepnete displej do predchádzajúceho stavu stlačením ľubovoľného času na ovládacom paneli.

Funkcie Automatické zapnutie nepracujú

- Uistite sa, či bolo aktivované nastavenie **Automatické zapnutie** v položke **Zákl. nastavenia**.
- Uistite sa, či je tlačiareň správne pripojená pomocou USB kábla lebo cez sieť.

Súvisiace informácie

➔ [„Možnosti ponuky Zákl. nastavenia” na strane 181](#)

Nedá sa tlačiť z počítača

Kontrola pripojenia (USB)

- Kábel rozhrania USB bezpečne zapojte do tlačiarne a počítača.
- Ak používate rozbočovač USB, pokúste sa pripojiť tlačiareň priamo k počítaču.
- Ak kábel USB nie je možné rozpoznať, zmeňte port, prípadne vymeňte kábel USB.

Riešenie problémov

- ❑ Ak tlačiareň netlačí pomocou pripojenia cez USB, skúste nasledujúce.

Odpojte USB kábel od počítača. Kliknite pravým tlačidlom myši na ikonu tlačiarne zobrazenú na počítači a potom vyberte možnosť **Odpojiť zariadenie**. Potom pripojte USB kábel k počítaču a skúste otestovať tlač.

Obnovte pripojenie cez USB podľa návodu v tejto príručke a zmeňte spôsob pripojenia na pripojenie k počítaču. Podrobnosti nájdete cez prepojenie na súvisiace informácie.

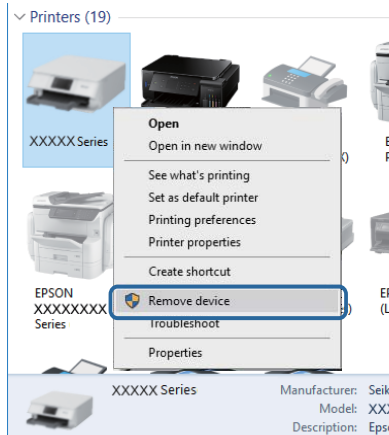

Súvisiace informácie

- ➔ [„Zmena spôsobu pripojenia na počítač” na strane 52](#)

Kontrola pripojenia (Sieť)

- ❑ Ak nemôžete tlačiť cez sieť, pozrite si stránku, na ktorej je opísaný spôsob pripojenia z počítača.
- ❑ Ak ej tlač pomalá, prípadne sa tlač pozastavuje, môže ísť o problém s pripojením k sieťovým zariadeniam. Premiestnite tlačiareň bližšie k prístupovému bodu, potom prístupový bod vypnite a znova ho zapnite. Ak sa tým problém nevyrieši, pozrite dokumentáciu k prístupovému bodu.
- ❑ Keď ste zmenili prístupový bod alebo poskytovateľa, urobte nastavenia siete na tlačiarňi znova. Pripojte počítač alebo inteligentné zariadenie k rovnakému SSID ako tlačiareň.
- ❑ Vypnite zariadenia, ktoré chcete pripojiť k sieti. Počkajte asi 10 sekúnd a potom zapnite zariadenia v tomto poradí: prístupový bod, počítač alebo inteligentné zariadenia a potom tlačiareň. Premiestnite tlačiareň a počítač alebo inteligentné zariadenie bližšie k prístupovému bodu, aby sa zlepšila komunikácia rádiovými vlnami, a potom skúste urobiť nastavenia siete znova.
- ❑ Vytlačte správu o sieťovom pripojení. Podrobnosti nájdete cez prepojenie na súvisiace informácie. Ak sa v správe ukazuje, že pripojenie k sieti je neúspešné, skontrolujte správu o sieťovom pripojení a potom postupujte podľa vytlačených riešení.
- ❑ Ak je IP adresa pridelená tlačiarňi 169.254.XXX.XXX a maska podsiete je 255.255.0.0, IP adresa nemusí byť priradená správne. Reštartujte prístupový bod, prípadne vynulujte nastavenia siete pre tlačiareň. Ak sa tým problém nevyrieši, pozrite dokumentáciu k prístupovému bodu.
- ❑ Skúste z počítača otvoriť nejakú webovú stránku, aby ste sa uistili, či sú nastavenia siete na počítači správne. Ak nemôžete otvoriť žiadnu webovú stránku, problém je v počítači. Skontrolujte sieťové pripojenie počítača.

Súvisiace informácie

- ➔ [„Pripojenie k počítaču” na strane 27](#)
- ➔ [„Tlač správy o sieťovom pripojení” na strane 45](#)

Kontrola softvéru a údajov

- Zaistite, aby bol nainštalovaný originálny ovládač tlačiarne Epson. Ak nie je nainštalovaný originálny ovládač tlačiarne Epson, dostupné funkcie sú obmedzené. Odporúčame používať originálny ovládač tlačiarne Epson. Podrobnosti nájdete cez prepojenie na súvisiace informácie.
- Ak tlačíte graficky náročný obrázok, počítač nemusí mať dostatok pamäte. Vytlačte obrázok pri nižšom rozlíšení alebo s menšou veľkosťou.

Súvisiace informácie

- ➔ „Inštalácia aplikácií” na strane 201
- ➔ „Overenie originálnych ovládačov tlačiarne Epson” na strane 216

Overenie originálnych ovládačov tlačiarne Epson

Jedným z nasledujúcich spôsobov môžete skontrolovať, či je v počítači nainštalovaný originálny ovládač tlačiarne Epson.

Windows

Vyberte ponuku **Ovládací panel > Zobrazíť zariadenia a tlačiarne (Tlačiarne, Tlačiarne a faxy)** a potom otvorte okno vlastností tlačového servera nasledujúcim spôsobom.

- Windows 10/Windows 8.1/Windows 8/Windows 7

Kliknite na ikonu tlačiarne a potom vo vrchnej časti okna kliknite na položku **Vlastnosti tlačového servera**.

- Windows Vista

Kliknite pravým tlačidlom myši na priečinok **Tlačiarne** a potom kliknite na položky **Spustiť ako administrátor > Vlastnosti**.

- Windows XP

V ponuke **Súbor** vyberte položku **Vlastnosti servera**.

Riešenie problémov

Kliknite na kartu **Ovládač**. Ak je názov tlačiarne zobrazený v zozname, v počítači je nainštalovaný originálny ovládač tlačiarne Epson.

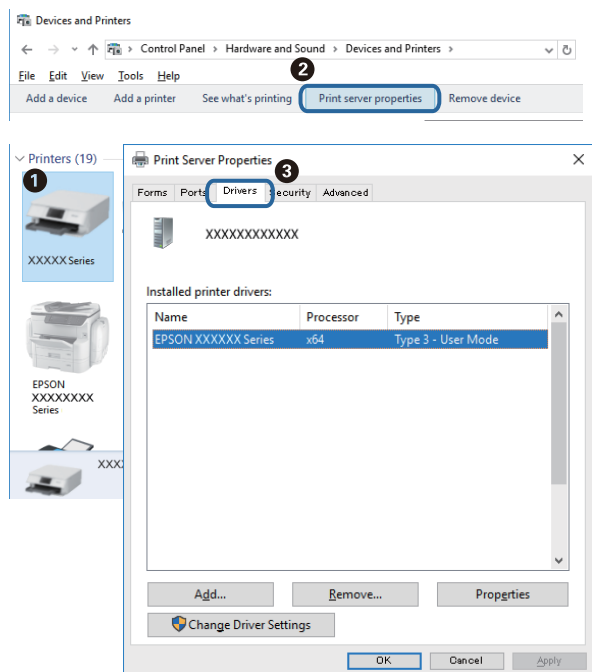

Mac OS

Vyberte položku **Systémové nastavenia** z ponuky  > **Tlačiarne a skenery** (alebo **Tlač a skenovanie**, **Tlač a faxovanie**), a potom vyberte tlačiareň. Kliknite na položku **Možnosti a spotrebný materiál**, a ak sa v okne objaví karta **Možnosti a Pomôcka**, v počítači je nainštalovaný originálny ovládač tlačiarne Epson.



Súvisiace informácie

➔ „Inštalácia aplikácií” na strane 201

Kontrola stavu tlačiarne z počítača (Windows)

- Keď sa zobrazí hlásenie, že sa spustí nástroj na kontrolu **EPSON Status Monitor 3**, kliknite na tlačidlo **OK**. Vďaka tomu môžete automaticky vyriešiť chyby pripojenia alebo overiť, ako vyriešiť problémy.
- Kliknite na položku **EPSON Status Monitor 3** na karte **Údržba** v ovládači tlačiarne a potom skontrolujte stav tlačiarne. Ak je funkcia **EPSON Status Monitor 3** vypnutá, kliknite na položku **Rozšírené nastavenia** na karte **Údržba** a potom vyberte položku **Zapnúť EPSON Status Monitor 3**.

Riešenie problémov

- ❑ Kliknite na položku **Tlačový front** na karte **Údržba** v ovládači tlačiarne a skontrolujte nasledovné položky.

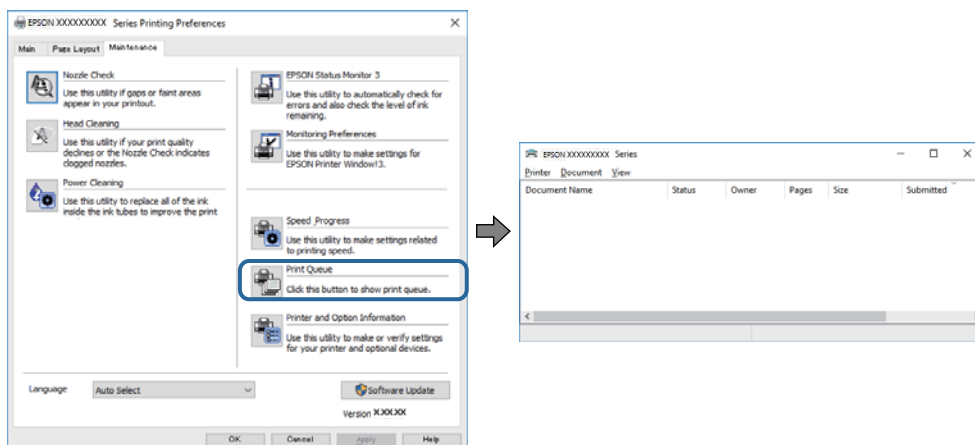

- ❑ Skontrolujte, či nie sú zobrazené nejaké pozastavené tlačové úlohy.
Ak zostávajú nepotrebné údaje, vyberte položku **Zrušiť všetky dokumenty** v ponuke **Tlačiareň**.
- ❑ Uistite sa, že tlačiareň nie je off-line a že nečaká na tlačovú úlohu.
Ak je tlačiareň off-line alebo čaká na tlačovú úlohu, zrušte nastavenie off-line alebo čakanie na tlačovú úlohu v ponuke **Tlačiareň**.

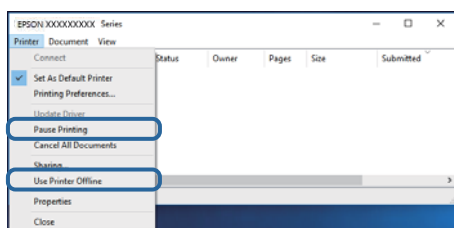

- ❑ Uistite sa, že je tlačiareň vybraná ako predvolená tlačiareň v ponuke **Tlačiareň** (pri položke ponuky by mal byť zobrazený znak začiarknutia).
Ak tlačiareň nie je vybraná ako predvolená tlačiareň, nastavte ju ako predvolenú tlačiareň. Ak je viac ikon v ponuke **Ovládací panel > Zobrazíť zariadenia a tlačiarne (Tlačiarne, Tlačiarne a faxy)**, pozrite nasledujúce a vyberte ikonu.

Príklad)

USB pripojenie: EPSON XXXX Series

Sieťové pripojenie: EPSON XXXX Series (sieť)

Ak ovládač tlačiarne nainštalujete viackrát, môžu sa vytvoriť kópie ovládača tlačiarne. Ak sa vytvoria kópie „EPSON XXXX Series (kópia 1)“, kliknite pravým tlačidlom myši na ikonu ovládača tlačiarne a potom kliknite na položku **Odstrániť zariadenie**.

- ❑ Zaisťte, aby bola tlačiareň nasledovne správne zvolená v položke **Vlastnosti > Port** v ponuke **Tlačiareň**.
Vyberte možnosť „**USBXXX**“ pre USB pripojenie, prípadne možnosť „**EpsonNet Print Port**“ pre sieťové pripojenie.

Súvisiace informácie

- ➔ „Zrušenie tlače“ na strane 127
- ➔ „Návod k ovládaču tlačiarne – Windows“ na strane 191

Kontrola stavu tlačiarne z počítača (Mac OS)

Skontrolujte, či stav tlačiarne nie je **Pozastavené**.

Vyberte položku **Systémové nastavenia** z ponuky  > **Tlačiarne a skenery** (alebo **Tlač a skenovanie**, **Tlač a faxovanie**) a potom dvakrát kliknite na tlačiareň. Ak je tlačiareň pozastavená, kliknite na možnosť **Obnoviť** (alebo **Obnoviť tlačiareň**).

Súvisiace informácie

➔ „Návod k ovládaču tlačiarne — Mac OS” na strane 194

Keď nemôžete urobiť nastavenia siete

- Vypnite zariadenia, ktoré chcete pripojiť k sieti. Počkajte asi 10 sekúnd a potom zapnite zariadenia v tomto poradí: bezdrôtový smerovač, počítač alebo inteligentné zariadenia a potom tlačiareň. Premiestnite tlačiareň a počítač alebo inteligentné zariadenie bližšie k bezdrôtovému smerovaču, aby sa zlepšila komunikácia rádiovými vlnami, a potom skúste urobiť nastavenia siete znova.
- Vyberte ponuku **Nastav.** > **Nastavenia siete** > **Kontrola pripojenia** a potom vytlačte správu o sieťovom pripojení. Ak sa vyskytne chyba, skontrolujte správu o sieťovom pripojení a potom postupujte podľa vytlačených riešení.

Súvisiace informácie

➔ „Tlač správy o sieťovom pripojení” na strane 45

➔ „Hlásenia a riešenia v správe o sieťovom pripojení” na strane 46

Nedá sa pripojiť zo zariadení, hoci v nastaveniach siete nie sú žiadne problémy

Ak sa nemôžete z počítača ani inteligentného zariadenia pripojiť k tlačiarne, hoci správa o sieťovom pripojení neukazuje žiadne problémy, pozrite nasledujúce.

Riešenie problémov

- ☐ Keď používate súčasne viac bezdrôtových smerovačov, nemusí sa dať tlačiareň používať z počítača ani inteligentného zariadenia. Zavisí to od nastavenia bezdrôtových smerovačov. Pripojte počítač alebo inteligentné zariadenie k rovnakému bezdrôtovému smerovaču ako tlačiareň.

Ak je na inteligentnom zariadení aktivovaná funkcia zosieťovania, vypnite ju.

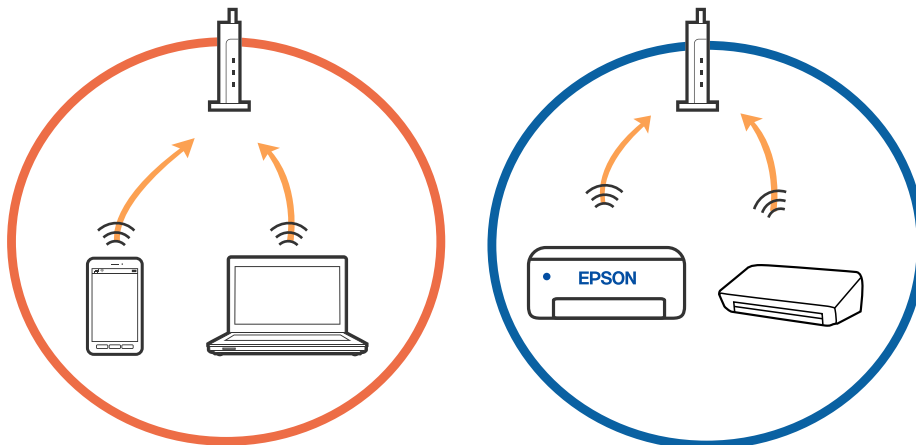

- ☐ K bezdrôtovému smerovaču sa nemusí dať pripojiť, ak má bezdrôtový smerovač viac SSID a zariadenia sú pripojené k rozličným SSID na rovnakom bezdrôtovom smerovači. Pripojte počítač alebo inteligentné zariadenie k rovnakému SSID ako tlačiareň.

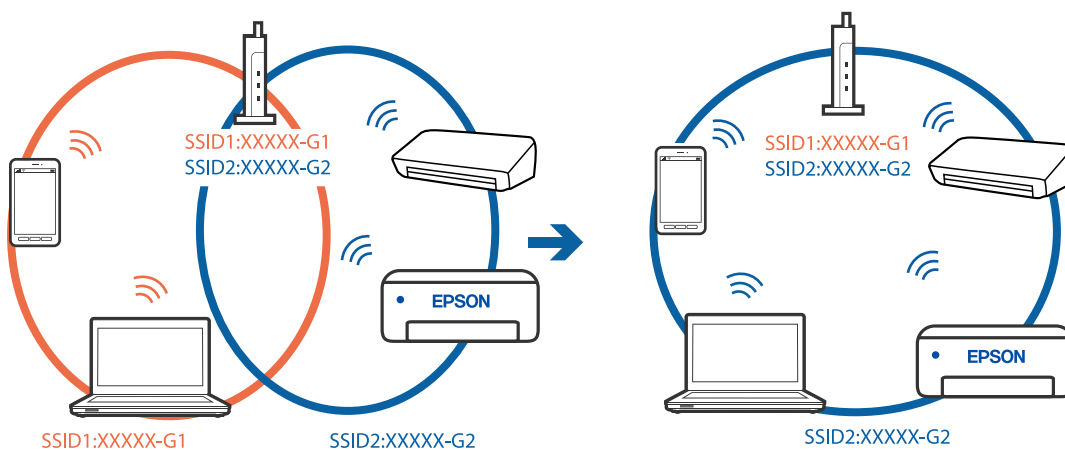

Riešenie problémov

- Bezdrôtový smerovač kompatibilný so štandardom IEEE 802.11a aj IEEE 802.11g má SSID v pásme 2,4 GHz a 5 GHz. Ak pripojíte počítač alebo inteligentné zariadenie k SSID v pásme 5 GHz, nemusí sa pripojiť k tlačiarňi, pretože tlačiareň podporuje len komunikáciu v pásme 2,4 GHz. Pripojte počítač alebo inteligentné zariadenie k rovnakému SSID ako tlačiareň.

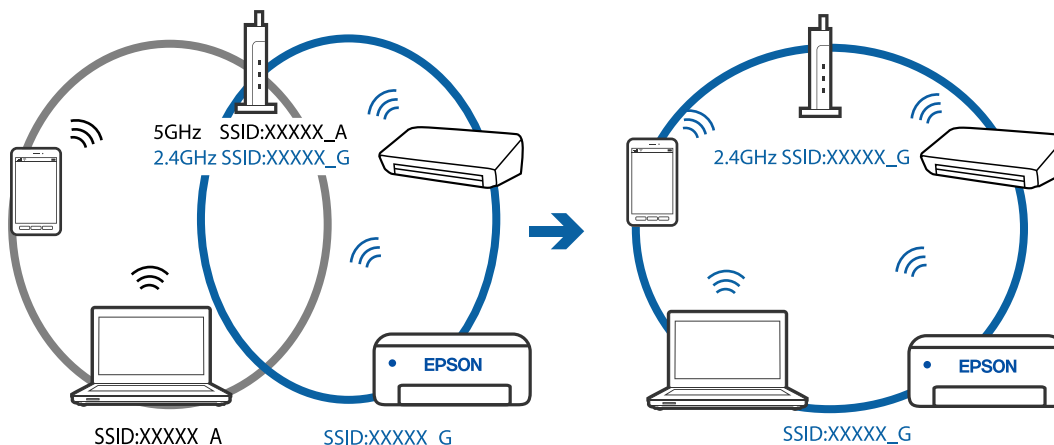

- Väčšina bezdrôtových smerovačov má funkciu oddeľovača súkromia, ktorá blokuje komunikáciu medzi pripojenými zariadeniami. Ak komunikácia medzi tlačiarňou a počítačom alebo inteligentným zariadením nie je možná, hoci sú pripojené k rovnakej sieti, deaktivujte na bezdrôtovom smerovači funkciu oddeľovača súkromia. Pozrite si návod k bezdrôtovému smerovaču, kde nájdete ďalšie podrobnosti.

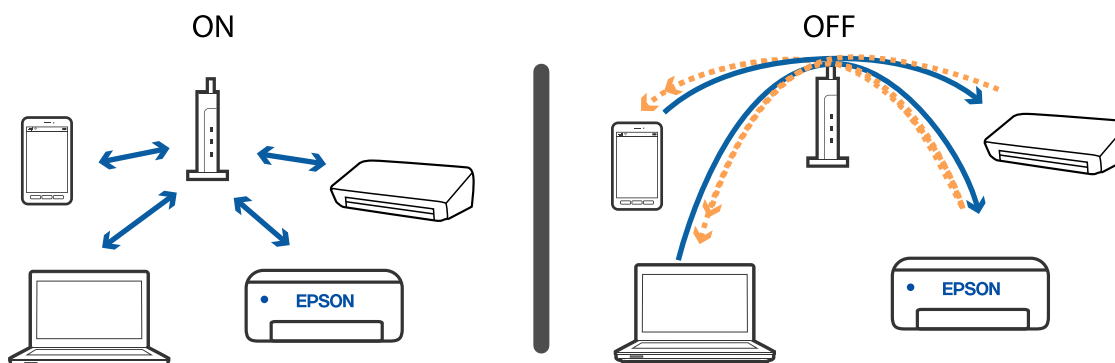

Súvisiace informácie

- ➔ „Overenie SSID pripojeného k tlačiarňi” na strane 222
- ➔ „Overenie SSID pre počítač” na strane 223

Overenie SSID pripojeného k tlačiarňi

Vyberte položky **Nastav.** > **Nastavenia siete** > **Stav siete**. SSID pre Wi-Fi a Wi-Fi Direct (Jednoduchý prístupový bod) môžete overiť z každej ponuky.

Súvisiace informácie

- ➔ „Kontrola podrobných informácií o sieti z ovládacieho panela” na strane 44

Overenie SSID pre počítač

Windows

Kliknite na ikonu  na paneli úloh na pracovnej ploche. V zobrazenom zozname skontrolujte názov pripojeného SSID.



Mac OS

Kliknite na ikonu Wi-Fi vo vrchnej časti obrazovky počítača. Zobrazí sa zoznam SSID a pripojené SSID je označené značkou začiarknutia.



Nedá sa tlačíť z iPhone alebo iPad

- Pripojte iPhone alebo iPad k rovnakej sieti (SSID) ako tlačiareň.
- Povoľte položku **Konfigurácia papiera** v nasledujúcich ponukách.
Nastav. > Nastavenia tlačiarene > Nastavenie zdroja papiera > Konfigurácia papiera
- Povoľte nastavenie AirPrint v aplikácii Web Config.

Súvisiace informácie

- ➔ „Pripojenie k inteligentnému zariadeniu” na strane 28
- ➔ „Aplikácia na konfiguráciu činností tlačiarene (Web Config)” na strane 188

Problémy s výtlačkami

Výtlačok je ošúchaný, prípadne chýba farba

Ak ste tlačiareň dlho nepoužívali, trysky tlačovej hlavy môžu byť upchané a vypúšťanie kvapiek atramentu môže byť znemožnené. Vykonajte kontrolu dýz a vyčistite tlačovú hlavu, ak sú dýzy tlačovej hlavy upchané.

Súvisiace informácie

- ➔ „Kontrola a čistenie tlačovej hlavy” na strane 171

Objavujú sa pásy alebo nečakané farby

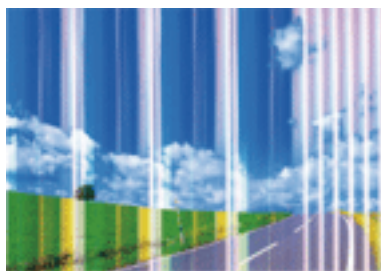

Trysky tlačovej hlavy môže byť zanesené. Urobte kontrolu trysky a skontrolujte, či trysky tlačovej hlavy nie sú zanesené. Ak sú trysky tlačovej hlavy upchané, vyčistite tlačovú hlavu.

Súvisiace informácie

- ➔ „Kontrola a čistenie tlačovej hlavy” na strane 171

Farebné pruhy sa objavujú v intervaloch približne 2.5 cm

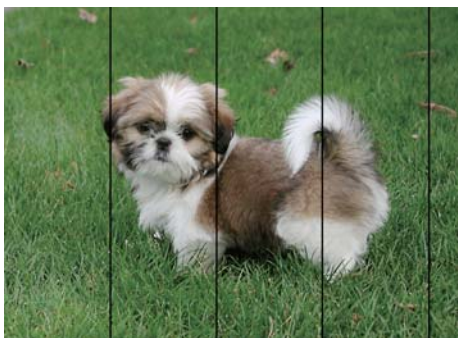

- Vyberte vhodné nastavenie typu papiera podľa papiera vloženého v tlačiarni.
- Tlačovú hlavu vyrovnajte pomocou funkcie **Vodorovné zarovnanie**.
- Keď tlačíte na obyčajný papier, vytlačte pomocou nastavenia vyššej kvality.

Súvisiace informácie

- ➔ „Zoznam typov papiera” na strane 60
- ➔ „Zarovnanie tlačovej hlavy — ovládací panel” na strane 173

Rozmazané výtlacky, zvislé pruhy alebo nesprávne zarovnanie



enthalten alle
Aufdruck. W
↓ 5008 "Regel

Tlačovú hlavu vyrovnajte pomocou funkcie **Zvislé zarovnanie**.

Súvisiace informácie

- ➔ „Zarovnanie tlačovej hlavy — ovládací panel” na strane 173

Kvalita tlače sa nezlepší ani po zarovnaní tlačovej hlavy

Pri dvojsmernej (alebo vysokorýchlostnej) tlači tlačí tlačová hlava pri pohybe oboma smermi a môže dôjsť k nesprávnemu zarovnaní zvislých čiar. Ak sa kvalita tlače nezlepší, vypnite dvojsmerné (alebo vysokorýchlostné) nastavenie. Vypnutie tohto nastavenia môže znížiť rýchlosť tlače.

- Ovládací panel
 - Deaktivujte možnosť **Obojsmerná** v položke **Nastav. > Nastavenia tlačiarne**.
- Windows
 - V ovládači tlačiarne zrušte výber položky **Vysoká rýchlosť** na karte **Viac možností**.

Riešenie problémov

Mac OS

Vyberte položku **Systémové nastavenia** z ponuky  > **Tlačiarne a skenery** (alebo **Tlač a skenovanie**, **Tlač a faxovanie**), a potom vyberte tlačiareň. Kliknite na položky **Možnosti a náplne** > **Možnosti** (alebo **Ovládač**). Vyberte možnosť **Vypnuté** pre nastavenie **High Speed Printing**.

Súvisiace informácie

- ➔ „Možnosti ponuky Nastavenia tlačiarne” na strane 182
- ➔ „Návod k ovládaču tlačiarne – Windows” na strane 191
- ➔ „Návod k ovládaču tlačiarne — Mac OS” na strane 194

Kvalita tlače je nízka

Ak je kvalita tlače nízka kvôli rozmazaným výtlačkom, pruhom, chýbajúcim farbám, vyblednutým farbám a nesprávnemu zarovnaniu na výtlačkoch, skontrolujte nasledovné.

Kontrola tlačiarne

- Vykonajte kontrolu dýz a vyčistite tlačovú hlavu, ak sú dýzy tlačovej hlavy upchané.
- Zarovnajete tlačovú hlavu.

Kontrola papiera

- Používajte papier podporovaný touto tlačiarňou.
- Netlačte na papier, ktorý je vlhký, poškodený alebo príliš starý.
- Ak je papier skrútený alebo je obálka nadutá, vyrovnajte ju.
- Neukladajte papier na seba hneď po vytlačení.
- Nechajte výtlačky úplne vysušiť pred ich založením alebo vyvesením. Pri sušení výtlačkov ich nevystavujte priamemu slnečnému žiareniu, nepoužívajte sušič a nedotýkajte sa tlačenej strany papiera.
- Pri tlači obrázkov alebo fotografií spoločnosť Epson odporúča používať originálny papier Epson, nie obyčajný papier. Tlačte na stranu pre tlač originálneho papiera Epson.

Kontrola nastavení tlače

- Vyberte vhodné nastavenie typu papiera podľa papiera vloženého v tlačiarňi.
- Vyberte na ovládacom paneli alebo v ovládači tlačiarne nastavenie **Najlepšia** pre kvalitu tlače.

Kontrola atramentovej kazety

- Spoločnosť Epson odporúča spotrebovať atramentovú kazetu pred dátumom vytlačeným na jej obale.
- V záujme dosiahnutia najlepších výsledkov spotrebujte atramentové kazety do šiestich mesiacov od otvorenia obalu.
- Skúste použiť originálne atramentové kazety Epson. Toto zariadenie je navrhnuté tak, aby upravovalo farby na základe používania originálnych atramentových kaziet Epson. Používanie neoriginálnych atramentových kaziet môže spôsobiť pokles kvality tlače.

Súvisiace informácie

- ➔ „Kontrola a čistenie tlačovej hlavy” na strane 171

Riešenie problémov

- ➔ „Zarovnanie tlačovej hlavy” na strane 173
- ➔ „Dostupný papier a kapacity” na strane 58
- ➔ „Bezpečnostné opatrenia pri manipulácii s papierom” na strane 57
- ➔ „Zoznam typov papiera” na strane 60

Papier je zašpinený alebo ošúchaný

- Keď sa na navrchu alebo na spodku papiera objavia rozmazané vodorovné pásy, vložte papier v správnom smere a posuňte vodiace lišty k hranám papiera.

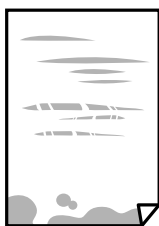

- Keď sa na papieri objavia rozmazané zvislé pásy, vyčistite dráhu papiera.



- Položte papier na rovný podklad a skontrolujte, či nie je zvlhčený. Ak je, vyrovnajte ho.
- Ak je hrubý papier odretý, aktivujte nastavenie zníženia odierania. Ak toto nastavenie aktivujete, kvalita tlače sa môže zhoršiť, alebo sa môže tlač spomaliť.
 - Ovládací panel

Na domovskej obrazovke vyberte položky **Nastav.** > **Nastavenia tlačiarne** a potom aktivujte možnosť **Hrubý papier**.
 - Windows

Kliknite na položku **Rozšírené nastavenia** na karte ovládača tlačiarne **Údržba**, a potom vyberte možnosť **Hrubý papier a obálky**.
 - Mac OS

Vyberte položku **Systémové nastavenia** z ponuky  > **Tlačiarne a skenery** (alebo **Tlač a skenovanie**, **Tlač a faxovanie**), a potom vyberte tlačiareň. Kliknite na položky **Možnosti a náplne** > **Možnosti** (alebo **Ovládač**). Vyberte možnosť **Zapnuté** pre nastavenie **Hrubý papier a obálky**.
- Pri manuálnej obojstrannej tlači a pred opätovným vložením papiera skontrolujte, či atrament úplne vyschol.

Súvisiace informácie

- ➔ „Vkladanie papiera do zásobníka Zásobník papiera 1” na strane 62
- ➔ „Vkladanie papiera do zásobníka Zásobník papiera 2” na strane 66
- ➔ „Čistenie dráhy papiera od atramentových škvŕn” na strane 174

Riešenie problémov

- ➔ „Návod k ovládaču tlačiarne – Windows” na strane 191
- ➔ „Návod k ovládaču tlačiarne – Mac OS” na strane 194

Počas automatickej obojstrannej tlače sa papier zašpiní

Keď používate funkciu automatickej obojstrannej tlače a tlačíte údaje s vysokou sýtosťou, ako sú napríklad obrázky a grafy, nastavte nižšiu sýtosť tlače a dlhšiu dobu sušenia.

Súvisiace informácie

- ➔ „Obojstranná tlač” na strane 106
- ➔ „Možnosti ponuky pre kopírovanie” na strane 134

Tlačené fotografie sú zlepené

Možno tlačíte na nesprávnu stranu fotografického papiera. Uistite sa, či tlačíte na tlačovú stranu.

Keď sa tlačí na nesprávnu stranu fotografického papiera, je potrebné vyčistiť dráhu papiera.

Súvisiace informácie

- ➔ „Čistenie dráhy papiera od atramentových škvŕn” na strane 174

Obrázky a fotografie sa tlačia v neočakávaných farbách

Pri tlači z ovládacieho panela alebo ovládača tlačiarne Windows je štandardne v závislosti od typu papiera použité nastavenie automatickej úpravy fotografií Epson (Vylepšenie foto). Skúste zmeniť nastavenie.

Ovládací panel

Zmeňte nastavenie **Vylepšiť** z možnosti **Automaticky** na možnosť **Ludia**, **Nočná scéna** alebo **Na šírku**. Ak zmena nastavenia nefunguje, vypnite režim Vylepšenie foto zvolením možnosti **Vylepšenie vyp.**

Ovládač tlačiarne Windows

Na karte **Viac možností** vyberte možnosť **Vlastné** v položke **Korekcia farieb** a potom kliknite na položku **Spresniť**. Zmeňte nastavenie položky **Korekcia scény** z možnosti **Automatická korekcia** na nejakú inú možnosť. Ak zmena nastavenia nefunguje, použite nejaký iný spôsob pripojenia, nie **PhotoEnhance** v aplikácii **Správa farieb**.

Súvisiace informácie

- ➔ „Možnosti ponuky pre úpravu fotografií” na strane 90
- ➔ „Úprava farby tlače” na strane 119
- ➔ „Návod k ovládaču tlačiarne – Windows” na strane 191

Farby sú iné než vidíte na obrazovke

- Zobrazovacie zariadenia, ako sú napríklad počítačové obrazovky, majú svoje vlastnosti obrazovky. Ak je zobrazenie nevyvážené, obraz nie je zobrazený so správnym jasom a farbami. Nastavte vlastnosti zariadenia. Potom urobte nasledujúce.
 - Windows

Otvorte okno ovládača tlačiarne, vyberte možnosť **Vlastné** ako nastavenie položky **Korekcia farieb** na karte **Viac možností** a potom kliknite na tlačidlo **Spresniť**. Vyberte možnosť **Norma EPSON** pre nastavenie **Režim farby**.
 - Mac OS

Prejdite do dialógového okna tlače. V kontextovej ponuke vyberte možnosť **Color Options** a potom kliknite na šípku vedľa položky **Rozšírené nastavenia**. Vyberte možnosť **Norma EPSON** pre nastavenie **Mode**.
- Svetlo dopadajúce na obrazovku má vplyv na to, ako vidíte obraz na obrazovke. Vyhnite sa priamemu slnečnému svetlu a overte si obraz tam, kde je zaistené príslušné osvetlenie.
- Farby môžu byť iné než tie, ktoré vidíte na inteligentných zariadeniach (napríklad smartfónoch alebo tabletoch) s obrazovkami s vysokým rozlíšením.
- Farby na obrazovke nie sú úplne rovnaké ako farby na papieri, pretože zobrazovacie zariadenie a tlačiareň majú odlišný proces vytvárania farieb.

Súvisiace informácie

- ➔ [„Návod k ovládaču tlačiarne – Windows” na strane 191](#)
- ➔ [„Návod k ovládaču tlačiarne — Mac OS” na strane 194](#)

Nedá sa tlačiť bez okrajov

V nastaveniach tlače urobte nastavenie tlače bez okrajov. Ak vyberiete typ papiera, ktorý nepodporuje tlač bez okrajov, nemôžete vybrať možnosť **Bez okrajov**. Vyberte typ papiera, ktorý podporuje tlač bez okrajov.

Súvisiace informácie

- ➔ [„Možnosti ponuky pre nastavenia papiera a tlače” na strane 88](#)
- ➔ [„Možnosti ponuky pre kopírovanie” na strane 134](#)
- ➔ [„Základy tlače — Windows” na strane 102](#)
- ➔ [„Základy tlače — Mac OS” na strane 103](#)

Počas tlače bez okrajov sú hrany obrazu orezané

Počas tlače bez okrajov sa obrázok mierne zväčší a vyčnievajúca časť sa oreže. Vyberte nižšie nastavenie zväčšenia.

- Ovládací panel

Zmeňte nastavenie **Roztiahnutie**.
- Windows

V ovládači tlačiarne kliknite na položku **Nastavenia** vedľa políčka **Bez okrajov** na karte **Hlavný** a potom zmeňte nastavenie.

Riešenie problémov

Mac OS

V ponuke dialógového okna tlače **Rozšírenie** zmeňte nastavenie **Nastavenia tlače**.

Súvisiace informácie

- ➔ „Možnosti ponuky pre nastavenia papiera a tlače” na strane 88
- ➔ „Možnosti ponuky pre kopírovanie” na strane 134
- ➔ „Návod k ovládaču tlačiarne – Windows” na strane 191
- ➔ „Návod k ovládaču tlačiarne – Mac OS” na strane 194

Výtlačok je nesprávne umiestnený, má nesprávnu veľkosť alebo okraje

- Vložte papier správnym smerom a posuňte postranné vodiace lišty k hranám papiera.
- Pri vkladaní originálov do sklo skenera vyrovnajte roh originálu s rohom, ktorý je označený značkou na rámmiku sklenenej dosky skenera. Ak sú okraje kópie orezané, posuňte originál mierne ďalej od rohu.
- Keď dávate originály na sklo skenera, vyčistite sklo skenera a kryt dokumentov suchou, mäkkou a čistou handričkou. Ak sú na skle prach alebo škrvny, tieto sa môžu nachádzať v oblasti kopírovania, čo môže mať za následok nesprávnu polohu kopírovania alebo zmenšenie tlačeného obrázka.

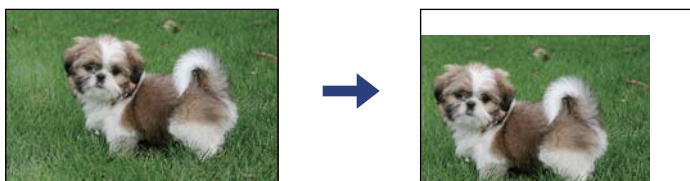

- Vyberte príslušné nastavenie veľkosti papiera.
- Upravte nastavenie okrajov v aplikácii, aby sa nachádzali v oblasti tlače.

Súvisiace informácie

- ➔ „Vkladanie papiera do zásobníka Zásobník papiera 1” na strane 62
- ➔ „Vkladanie papiera do zásobníka Zásobník papiera 2” na strane 66
- ➔ „Čistenie súčasti Sklo skenera” na strane 177
- ➔ „Oblasť tlače” na strane 241

Viac originálov sa kopíruje na jeden hárok

Keď na sklo skenera umiestňujete viaceré originály, aby ste ich jednotlivo kopírovali, ale kopírujete ich na jeden hárok, umiestnite ich vo vzájomnej vzdialenosti minimálne 5 mm. Ak problém pretrváva, umiestňujte originály po jednom.

Súvisiace informácie

- ➔ „Vkladanie fotografií na kopírovanie” na strane 73

Pozícia tlače fotografických nálepiek je nesprávna

Nastavte pozíciu tlače v ponuke **Nastavenia tlačiarne** > **Nálepky** na ovládacom paneli.

Súvisiace informácie

➔ „Možnosti ponuky **Nastavenia tlačiarne**” na strane 182

Pozícia tlače alebo kopírovania na disku CD/DVD je nesprávna

- Nastavte pozíciu tlače v ponuke **Nastavenia tlačiarne** > **CD/DVD** na ovládacom paneli.
- Vyčistite sklo skenera a kryt dokumentov suchou, mäkkou a čistou handričkou. Ak sú na skle prach alebo škvvrny, tieto sa môžu nachádzať v oblasti kopírovania, čo môže mať za následok nesprávnu polohu kopírovania alebo zmenšenie tlačeného obrázka.

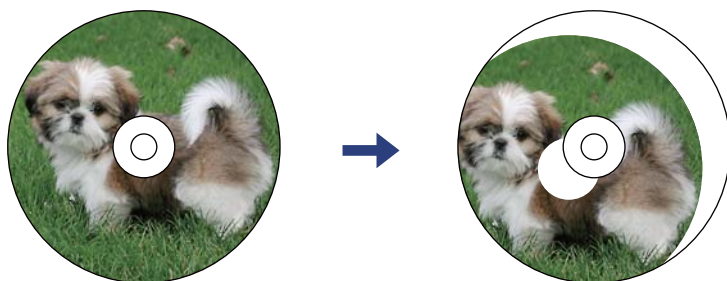

Súvisiace informácie

➔ „Možnosti ponuky **Nastavenia tlačiarne**” na strane 182

Vytlačené znaky sú nesprávne alebo skomolené

- USB kábel zapojte pevne do tlačiarne a počítača.
- Zrušte všetky pozastavené tlačové úlohy.
- Počas tlače nezapínajte manuálne režim **Dlhodobý spánok** počítača alebo režim **Spánok**. Nabudúce, keď zapnete počítač, sa môžu vytlačiť stránky skomoleného textu.

Súvisiace informácie

➔ „Zrušenie tlače” na strane 127

Vytlačený obrázok je prevrátený

V ovládači tlačiarne alebo v aplikácii zrušte nastavenie zrkadlového obrazu.

- Windows

V ovládači tlačiarne zrušte výber položky **Zrkadlový obraz** na karte **Viac možností**.

- Mac OS

Zrušte výber položky **Mirror Image** v ponuke dialógového okna tlače **Nastavenia tlače**.

Súvisiace informácie

- ➔ „Návod k ovládaču tlačiarne – Windows” na strane 191
- ➔ „Návod k ovládaču tlačiarne – Mac OS” na strane 194

Mozaikové vzory na výtlačkoch

Pri tlači obrázkov a fotografií tlače pomocou údajov s vysokým rozlíšením. Obrázky na webových stránkach majú často nízke rozlíšenie a hoci vyzerajú dosť dobre na displeji, kvalita tlače môže byť nižšia.

Na kopírovanom obraze sa objavujú nerovnomerné farby, šmuhy, bodky alebo rovné čiary

- Vyčistite dráhu papiera.
- Vyčistite sklo skenera.
- Netlačte príliš veľkou silou na originál alebo kryt na dokumenty pri ukladaní originálov na sklo skenera.
- Ak sa papier zašpiní, znížte nastavenie hustoty kopírovania.

Súvisiace informácie

- ➔ „Čistenie dráhy papiera od atramentových škvŕn” na strane 174
- ➔ „Čistenie súčasti Sklo skenera” na strane 177
- ➔ „Možnosti ponuky pre kopírovanie” na strane 134

Na kopírovanom obraze je vlnitý vzor (známy ako moaré)

Zmeňte nastavenie zmenšenia alebo zväčšenia, alebo umiestnite originál pod trochu pozmeneným uhlom.

Súvisiace informácie

- ➔ „Možnosti ponuky pre kopírovanie” na strane 134

Na kópii je opačná strana originálu

- Ak je originál tenký, položte ho na sklo skenera a potom položte na originál čierny papier.
- Znížte na ovládacom paneli nastavenie hustoty kópie.

Súvisiace informácie

- ➔ „Možnosti ponuky pre kopírovanie” na strane 134

Problém s výtlačkami nie je možné odstrániť

Ak ste vyskúšali všetky uvedené riešenia a problém sa nevyriešil, skúste odinštalovať a znovu nainštalovať ovládač tlačiarne.

Súvisiace informácie

- ➔ „Odištalovanie aplikácií“ na strane 202
- ➔ „Inštalácia aplikácií“ na strane 201

Ďalšie problémy pri tlači

Príliš pomalá tlač

- Zavrite všetky nepotrebné aplikácie.
- Znížte nastavenie kvality. Vysokokvalitná tlač znižuje rýchlosť tlače.
- Zapnite dvojsmerné (alebo vysokorýchlostné) nastavenie. Keď je toto nastavenie zapnuté, tlačová hlava tlačí pri pohybe oboma smermi a rýchlosť tlače sa zvyšuje.
 - Ovládací panel

Povoľte možnosť **Obojsmerná** v ponuke **Nastav.** > **Nastavenia tlačiarne**.
 - Windows

V ovládači tlačiarne vyberte položku **Vysoká rýchlosť** na karte **Viac možností**.
 - Mac OS

Vyberte položku **Systémové nastavenia** z ponuky  > **Tlačiarne a skenery** (alebo **Tlač a skenovanie**, **Tlač a faxovanie**), a potom vyberte tlačiareň. Kliknite na položky **Možnosti a náplne** > **Možnosti** (alebo **Ovládač**). Vyberte možnosť **Zapnuté** pre nastavenie **High Speed Printing**.
- Vypnite režim **Tichý režim**.
 - Ovládací panel

Na hlavnej obrazovke vyberte  a potom to zakážte.
 - Windows

V ovládači tlačiarne zakážte režim **Tichý režim** na karte **Hlavný**.
 - Mac OS

Vyberte položku **Systémové nastavenia** z ponuky  > **Tlačiarne a skenery** (alebo **Tlač a skenovanie**, **Tlač a faxovanie**), a potom vyberte tlačiareň. Kliknite na položky **Možnosti a náplne** > **Možnosti** (alebo **Ovládač**). Vyberte možnosť **Vypnuté** pre nastavenie **Tichý režim**.
- Ak tlačíte cez sieť, sieťové zariadenie má možno problém s pripojením. Premiestnite tlačiareň bližšie k zariadeniu, potom prístupový bod vypnite a znova ho zapnite. Ak sa problém nevyrieši, pozrite si dokumentáciu priloženú k prístupovému bodu.
- Ak tlačíte údaje s vysokou hustotou, napríklad fotografie na obyčajný papier, tlač môže chvíľu trvať, aby sa zachovala kvalita tlače. Nejde o poruchu.

Súvisiace informácie

- ➔ „Možnosti ponuky Nastavenia tlačiarne“ na strane 182
- ➔ „Návod k ovládaču tlačiarne – Windows“ na strane 191
- ➔ „Návod k ovládaču tlačiarne — Mac OS“ na strane 194

Pri nepretržitej tlači sa tlač dramaticky spomalí

tlač sa spomalí, aby nedochádzalo k prehriatiu a poškodeniu mechanizmu tlačiarne. V tlači ale môžete pokračovať ďalej. Ak chcete obnoviť normálnu rýchlosť tlače, nechajte tlačiareň nečinnú aspoň 30 minút. Rýchlosť tlače sa nevráti k normálu, ak je vypnuté napájanie.

Nedá sa zrušiť tlač z počítača so systémom Mac OS X v10.6.8

Ak chcete zastaviť tlač z počítača, urobte nasledujúce nastavenia.

Spustite aplikáciu Web Config a potom vyberte možnosť **Port9100** v nastavení **Protokol s najvyššou prioritou** v časti **Nastavenie AirPrint**. Vyberte položku **Systémové nastavenia** z ponuky  > **Tlačiarne a skenery** (alebo **Tlač a skenovanie**, **Tlač a faxovanie**), odstráňte tlačiareň a potom ju znova pridajte.

Súvisiace informácie

➔ „Aplikácia na konfiguráciu činností tlačiarne (Web Config)” na strane 188

Nie je možné spustiť skenovanie

- Kábel rozhrania USB bezpečne zapojte do tlačiarne a počítača. Ak používate rozbočovač USB, pokúste sa pripojiť tlačiareň priamo k počítaču.
- Ak skenujete pri vysokom rozlíšení cez sieť, môže dôjsť k chybe v komunikácii. Znížte rozlíšenie.
- Zaisťte, aby bola v aplikácii Epson Scan 2 zvolená správna tlačiareň (skener).

Ak používate systém Windows, skontrolujte, či je tlačiareň rozpoznaná

V systéme Windows skontrolujte, či je tlačiareň (skener) zobrazená v zozname **Skener alebo fotoaparát**. Tlačiareň (skener) by sa mala zobrazovať ako „EPSON XXXXX (názov tlačiarne)“. Ak tlačiareň (skener) nie je zobrazená, odinštalujte a znovu nainštalujte aplikáciu Epson Scan 2. Zoznam **Skener a fotoaparát** zobrazíte nasledovne.

Windows 10

Kliknite na tlačidlo Štart, potom vyberte položky **Systém Windows > Ovládací panel**, do klúčového tlačidla vyhľadávania zadajte výraz „Skener a fotoaparát“, kliknite na položku **Zobrazíť skenery a fotoaparáty** a skontrolujte, či je tlačiareň zobrazená.

Windows 8.1/Windows 8

Vyberte položky **Pracovná plocha > Nastavenia > Ovládací panel**, do klúčového tlačidla vyhľadávania zadajte „Skener a fotoaparát“, kliknite na položku **Zobrazíť skener a kameru** a skontrolujte, či je tlačiareň zobrazená.

Windows 7

Kliknite na tlačidlo Štart, kliknite na položku **Ovládací panel**, do klúčového tlačidla vyhľadávania zadajte „Skener a fotoaparát“, kliknite na položku **Zobrazíť skenery a fotoaparáty** a skontrolujte, či je tlačiareň zobrazená.

Windows Vista

Kliknite na tlačidlo Štart, kliknite na položky **Ovládací panel > Hardvér a zvuk > Skenery a fotoaparáty** a skontrolujte, či je tlačiareň zobrazená.

Windows XP

Kliknite na tlačidlo Štart, kliknite na položky **Ovládací panel > Tlačiarne a iný hardvér > Skenery a fotoaparáty** a skontrolujte, či je tlačiareň zobrazená.

Súvisiace informácie

- ➔ „Odištalovanie aplikácií” na strane 202
- ➔ „Inštalácia aplikácií” na strane 201

Z ovládacieho panela sa nedá spustiť skenovanie

- Skontrolujte, či sú správne nainštalované aplikácie Epson Scan 2 a Epson Event Manager.
- Skontrolujte nastavenie skenovania priradené v aplikácii Epson Event Manager.

Súvisiace informácie

- ➔ „Aplikácia na skenovanie dokumentov a obrázkov (Epson Scan 2)” na strane 196
- ➔ „Aplikácia na konfiguráciu činností skenovania z ovládacieho panela (Epson Event Manager)” na strane 197

Problémy s naskenovaným obrázkom**Pri skenovaní zo skla skenera sa vyskytujú nerovnomerné farby, nečistoty a škvŕny**

- Vyčistite sklo skenera.
- Odstráňte všetky nečistoty alebo špinu, ktorá sa prichytáva na originál.
- Na originál alebo na kryt dokumentov netlačte príliš silno. Ak tlačíte príliš silno, môže dochádzať k výskytu rozmazania, šmúh a škvŕn.

Súvisiace informácie

- ➔ „Čistenie súčasti Sklo skenera” na strane 177

Kvalita obrazu je slabá

- Nastavte položku **Režim** v aplikácii Epson Scan 2 v závislosti od originálu, ktorý chcete skenovať. Skenujte pomocou nastavení pre dokumenty v režime **Režim dokumentov** a nastavení pre fotografie v režime **Režim fotografií**.
- V aplikácii Epson Scan 2 upravte obraz pomocou položiek na karte **Rozšírené nastavenia** a potom naskenujte.
- Ak je rozlíšenie nízke, skúste ho zväčšiť a potom naskenujte.

Súvisiace informácie

- ➔ „Skenovanie pomocou aplikácie Epson Scan 2” na strane 146

V pozadí obrazov sa objavuje kontrast

Na naskenovanom obraze sa môžu objavovať obrazy zo zadnej strany originálu.

Riešenie problémov

- V aplikácii Epson Scan 2 vyberte kartu **Rozšírené nastavenia** a potom nastavte položku **Jas**.
Táto funkcia nemusí byť k dispozícii. Závisí to od nastavení na karte **Hlavné nastavenia** > **Typ obrázka** alebo nastavení na karte **Rozšírené nastavenia**.
- V režime **Režim dokumentov** v aplikácii Epson Scan 2 vyberte kartu **Rozšírené nastavenia** a potom položky **Možnosti obrázkov** > **Vylepšenie textu**.
- Keď skenujete zo skla skenera, položte na originál čierny papier alebo stolovú podložku.

Súvisiace informácie

- ➔ [„Umiestnenie originálov na Sklo skenera” na strane 72](#)
- ➔ [„Skenovanie pomocou aplikácie Epson Scan 2” na strane 146](#)

Text je rozmazaný

- V režime **Režim dokumentov** v aplikácii Epson Scan 2 vyberte kartu **Rozšírené nastavenia** a potom položky **Možnosti obrázkov** > **Vylepšenie textu**.
- Vyberte možnosť **Režim dokumentov** ako nastavenie pre položku **Režim** v aplikácii Epson Scan 2. Skenujte pomocou nastavení pre dokumenty v režime **Režim dokumentov**.
- V režime **Režim dokumentov** v aplikácii Epson Scan 2, keď je položka **Typ obrázka** na karte **Hlavné nastavenia** nastavená na možnosť **Čiernobielo**, nastavte položku **Hraničná hodnota** na karte **Rozšírené nastavenia**. Keď zväčšíte hodnotu **Hraničná hodnota**, oblasti s čiernou farbou budú väčšie.
- Ak je rozlíšenie nízke, skúste ho zväčšiť a potom skenujte.

Súvisiace informácie

- ➔ [„Skenovanie dokumentov \(Režim dokumentov\)” na strane 146](#)

Zobrazujú sa rušivé vzory (tiene podobné pavučine)

Ak je originál vytlačený dokument, na naskenovanom obrázku sa môžu zobrazovať rušivé vzory (tiene podobné pavučine).

- Na karte **Rozšírené nastavenia** v Epson Scan 2 nastavte položku **Odraštrovanie**.



- Zmeňte rozlíšenie a potom znova naskenujte.

Súvisiace informácie

- ➔ [„Skenovanie pomocou aplikácie Epson Scan 2” na strane 146](#)

Na skle skenera sa nedá skenovať správna oblasť

- Uistite sa, že je originál umiestnený podľa značiek zarovnaní.
- Ak okraj skenovaného obrazu chýba, mierne posuňte originál ďalej od kraja skla skenera.
- Keď na sklo skenera dávate viac originálov, nezabudnite medzi originálmi nechať medzeru aspoň 20 mm (0,79 palca).
- Keď skenujete z ovládacieho panela a vyberiete funkciu orezania skenovanej oblasti, odstráňte zo skla skenera a krytu dokumentu všetky nečistoty a prach. Ak je okolo originálu nejaká nečistota alebo prach, skenovaný rozsah sa zväčší a táto oblasť sa zahrnie do skenovania.

Súvisiace informácie

➔ „Umiestnenie originálov na Sklo skenera” na strane 72

Nedá sa zobrazit' ukážka vo funkcii Miniatura

- Keď na sklo skenera položíte viac originálov, zaistite, aby medzi nimi bola medzera aspoň 20 mm (0,79 palca).
- Skontrolujte, či je originál položený rovno.
- V závislosti od originálu sa možno vo funkcii **Miniatura** nedá vytvoriť ukážka. V takej situácii zrušte začiarknutie políčka **Miniatura** vo vrchnej časti okna ukážky celej skenovanej oblasti a potom vytvorte oblasť ručne.

Súvisiace informácie

➔ „Skenovanie fotografií alebo obrázkov (Režim fotografií)” na strane 149

Text nie je rozpoznaný správne, keď sa ukladá ako a PDF s možnosťou vyhľadávania

- V okne **Možnosti formátu obrázka** v aplikácii Epson Scan 2 skontrolujte, či je položka **Jazyk textu** nastavená na karte **Text** správne.
- Skontrolujte, či je originál položený rovno.
- Použite originál so zreteľným textom. Funkcia rozpoznávania textu môže odmietnuť nasledujúce typy originálov.
 - Originály, ktoré boli veľakrát kopírované
 - Originály prijaté faxom (pri nízkych rozlíšeniach)
 - Originály, na ktorých je odsadenie písmen alebo riadkov príliš malé
 - Originály s nalinkovanými čiarami alebo prečiarknutím textu
 - Originály s ručne písaným textom
 - Originály so záhybmi alebo vráskami
- V režime **Režim dokumentov** v aplikácii Epson Scan 2, keď je položka **Typ obrázka** na karte **Hlavné nastavenia** nastavená na možnosť **Čiernobielo**, nastavte položku **Hraničná hodnota** na karte **Rozšírené nastavenia**. Keď zväčšíte hodnotu **Hraničná hodnota**, čierna bude sýtejšia.

Riešenie problémov

- V režime **Režim dokumentov** v aplikácii Epson Scan 2 vyberte kartu **Rozšírené nastavenia** a potom položky **Možnosti obrázkov > Vylepšenie textu**.

Súvisiace informácie

- ➔ „Skenovanie dokumentov (Režim dokumentov)” na strane 146

Problémy v naskenovanom obraze sa nedajú vyriešiť

Ak ste vyskúšali všetky riešenia a problém sa nevyriešil, inicializujte nastavenia aplikácie Epson Scan 2 pomocou pomôcky Epson Scan 2 Utility.

Poznámka:

Pomôcka Epson Scan 2 Utility je aplikácia, ktorá sa poskytuje spolu s aplikáciou Epson Scan 2.

1. Spustíte softvér Epson Scan 2 Utility.
 - Windows 10
Kliknite na tlačidlo Štart a potom vyberte položky **EPSON > Epson Scan 2 Utility**.
 - Windows 8.1/Windows 8
Zadajte názov aplikácie do kľúčového tlačidla Vyhľadávanie, a potom vyberte zobrazenú ikonu.
 - Windows 7/Windows Vista/Windows XP
Kliknite na tlačidlo Štart a potom vyberte položky **Všetky programy** alebo **Programy > EPSON > Epson Scan 2 Utility > Epson Scan 2**.
 - Mac OS
Vyberte položky **Prejsť > Aplikácie > Epson Software > Epson Scan 2 Utility**.
2. Vyberte kartu **Iné**.
3. Kliknite na položku **Obnoviť**.

Poznámka:

Ak inicializácia nevyrieši problém, odinštalujte a znova nainštalujte aplikáciu Epson Scan 2.

Súvisiace informácie

- ➔ „Odinštalovanie aplikácií” na strane 202
- ➔ „Inštalácia aplikácií” na strane 201

Ostatné problémy so skenovaním

Skenovanie je pomalé

- Znížte rozlíšenie a znovu naskenujte. Keď je rozlíšenie vysoké, skenovanie môže trvať dlhšie.
- Rýchlosť skenovania možno znížiť v závislosti od funkcií nastavenia obrázka v aplikácii Epson Scan 2.
- Na obrazovke **Konfigurácia**, ktorú zobrazíte kliknutím na tlačidlo  v aplikácii Epson Scan 2, môžete znížiť rýchlosť skenovania nastavením položky **Tichý režim** na karte **Skenovať**.

Súvisiace informácie

➔ „Skenovanie pomocou aplikácie Epson Scan 2” na strane 146

Skenovanie zastane pri skenovaní do formátu PDF/Multi-TIFF

- Pri skenovaní pomocou aplikácie Epson Scan 2 môžete nepretržite skenovať až 999 strán vo formáte PDF a až 200 strán vo formáte Multi-TIFF.
- Pri skenovaní veľkého množstva odporúčame skenovať v odtieňoch sivej.
- Zväčšite voľnú kapacitu na pevnom disku počítača. Skenovanie môže zastať, ak tam nie je dostatok voľného miesta.
- Skúste skenovať pri nižšom rozlíšení. Skenovanie zastane, ak celková veľkosť údajov dosiahne limit.

Súvisiace informácie

➔ „Skenovanie pomocou aplikácie Epson Scan 2” na strane 146

Iné problémy

Slabý elektrický výboj pri kontakte s tlačiarňou

Ak sú k počítaču pripojené viaceré periférne zariadenia, pri kontakte s tlačiarňou môžete cítiť slabý elektrický výboj. Nainštalujte uzemňovací vodič na počítači, ktorý je pripojený k tlačiarňi.

Hlučná prevádzka

Ak sú prevádzkové zvuky príliš hlučné, zapnite **Tichý režim**. Povolenie tejto funkcie môže spomaliť tlač.

- Ovládací panel

Na domovskej obrazovke vyberte  a potom povoľte možnosť **Tichý režim**.

- Windows ovládač tlačiarne

Povoľte položku **Tichý režim** na karte **Hlavný**.

- Mac OS ovládač tlačiarne

Vyberte položku **Systémové nastavenia** z ponuky  > **Tlačiarne a skenery** (alebo **Tlač a skenovanie**, **Tlač a faxovanie**), a potom vyberte tlačiareň. Kliknite na položky **Možnosti a náplne** > **Možnosti** (alebo **Ovládač**). Vyberte možnosť **Zapnuté** pre nastavenie **Tichý režim**.

- Epson Scan 2

Kliknutím na tlačidlo  otvorte okno **Konfigurácia**. Potom nastavte položku **Tichý režim** na karte **Skenovať**.

Súvisiace informácie

➔ „Návod k ovládaču tlačiarne – Windows” na strane 191

➔ „Návod k ovládaču tlačiarne – Mac OS” na strane 194

Na pamäťové zariadenie nie je možné uložiť údaje

- Použite pamäťové zariadenie, ktoré podporuje tlačiareň.
- Skontrolujte, že pamäťové zariadenie nie je chránené proti zápisu.
- Skontrolujte, že pamäťové zariadenie má dostatok voľnej pamäte. Ak nie je dostupná pamäť dostatočná, nie je možné uložiť údaje.

Súvisiace informácie

➔ [„Technické údaje o podporovaných externých pamäťových zariadeniach” na strane 245](#)

Aplikácia je blokována bránou firewall (len pre systém Windows)

Pridajte aplikáciu do programu výnimiek brány Firewall systému Windows v nastaveniach zabezpečenia cez Ovládací panel.

„!” sa zobrazuje na obrazovke výberu fotografie

Na LCD obrazovke je zobrazené „!“, keď obrazový súbor nie je výrobkom podporovaný.

Súvisiace informácie

➔ [„Špecifikácie podporovaných údajov” na strane 245](#)

Príloha

Technické údaje

Technické údaje o tlačiarni

Umiestnenie trysiek na tlačovej hlave		Trysky na čierny atrament: 360 Trysky na čierny fotografický atrament: 180 Trysky na farebný atrament: 180 pre každú farbu
Gramáž papiera*	Obyčajný papier	64 až 90 g/m ² (17 až 24 libry)
	Obálky	Obálka #10, DL, C6: 75 až 90 g/m ² (20 až 24 libry)

* Hoci je hrúbka papiera v tomto rozsahu, papier sa nemusí podávať do tlačiarnie, prípadne môže byť výsledná tlač horšej kvality. Závisí to od vlastností alebo kvality papiera.

Oblasť tlače

Tlačiteľná oblasť pre samostatné hárky

Kvalita tlače môže byť v tieňovaných oblastiach nižšia kvôli mechanizmu tlačiarnie.

Tlač s okrajmi

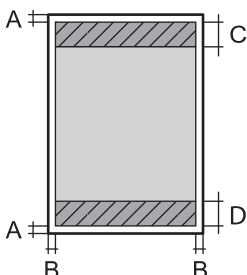
	A	3.0 mm (0.12 palca)
	B	3.0 mm (0.12 palca)
	C	41.0 mm (1.61 palca)
	D	37.0 mm (1.46 palca)

Tlač bez okrajov

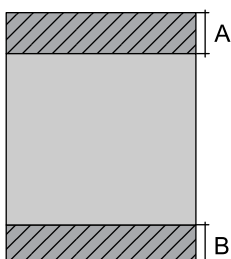
	A	44.0 mm (1.73 palca)
	B	40.0 mm (1.57 palca)

Príloha

Tlačiteľná oblasť pre obálky

Kvalita tlače môže byť v tieňovaných oblastiach nižšia kvôli mechanizmu tlačiarne.

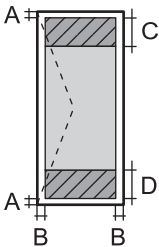
	A	3.0 mm (0.12 palca)
	B	5.0 mm (0.20 palca)
	C	18.0 mm (0.71 palca)
	D	41.0 mm (1.61 palca)

Tlačiteľná oblasť pre disk CD/DVD

Kvalita tlače môže byť v tieňovaných oblastiach nižšia kvôli mechanizmu tlačiarne.

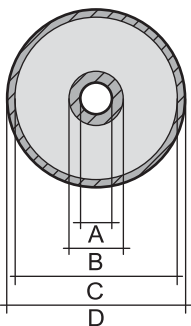
	A	18 mm (0.71 palca)
	B	43 mm (1.69 palca)
	C	116 mm (4.57 palca)
	D	120 mm (4.72 palca)

Technické údaje skenera

Typ skeneru	S plochým dnom
Fotoelektrické zariadenie	CIS
Maximálna veľkosť dokumentu	216×297 mm (8.5×11.7 palcov) A4, Letter
Rozlíšenie	1200 dpi (hlavný sken) 4800 dpi (vedľajší sken)
Farebné rozlíšenie	<p>Farba</p> <ul style="list-style-type: none"> <input type="checkbox"/> 48 bitov na pixel interne (16 bitov na pixel na farbu interne) <input type="checkbox"/> 24 bitov na pixel externe (8 bitov na pixel na farbu externe) <p>Odtiene sivej</p> <ul style="list-style-type: none"> <input type="checkbox"/> 16 bitov na pixel interne <input type="checkbox"/> 8 bitov na pixel externe <p>Čiernobiela</p> <ul style="list-style-type: none"> <input type="checkbox"/> 16 bitov na pixel interne <input type="checkbox"/> 1 bitov na pixel externe
Svetelný zdroj	LED

Technické údaje o rozhraní

Pre počítač	Vysokorýchlostné rozhranie USB
Pre externé zariadenia USB a PictBridge	Vysokorýchlostné rozhranie USB

Zoznam funkcií siete

Funkcie siete a tabuľky IPv4/IPv6

Funkcie		Podporované	Poznámky	
Tlač cez sieť	EpsonNet Print (Windows)	IPv4	✓	–
	Standard TCP/IP (Windows)	IPv4, IPv6	✓	–
	Tlač cez WSD (Windows)	IPv4, IPv6	✓	Windows Vista alebo novší
	Tlač cez Bonjour (Mac OS)	IPv4, IPv6	✓	–
	Tlač cez IPP (Windows, Mac OS)	IPv4, IPv6	✓	–
	Tlač cez UPnP	IPv4	–	Informačné zariadenie
	Tlač v režime PictBridge (Wi-Fi)	IPv4	✓	Digitálny fotoaparát
	Epson Connect (tlač do e-mailu, tlač na diaľku)	IPv4	✓	–
	AirPrint (iOS, Mac OS)	IPv4, IPv6	✓	iOS 5 alebo novší, Mac OS X v10.7 alebo novší
	Google Cloud Print	IPv4, IPv6	✓	–
Skenovanie cez sieť	Epson Scan 2	IPv4, IPv6	✓	–
	Event Manager	IPv4	✓	–
	Epson Connect (skenovanie do cloudu)	IPv4	✓	–
	AirPrint (skenovanie)	IPv4, IPv6	✓	OS X Mavericks alebo novší
	ADF (obojsmerné skenovanie)		–	–
Fax	Odosielanie faxu	IPv4	–	–
	Prijímanie faxu	IPv4	–	–
	AirPrint (Faxout)	IPv4, IPv6	–	–

Parametre Wi-Fi

Normy	IEEE 802.11b/g/n ^{*1}
Frekvenčný rozsah	2,4 GHz
Maximálny príkon prenosu rádiových frekvencií	20 dBm (EIRP)
Režimy koordinácie	Infraštruktúra, Priame pripojenie Wi-Fi (Jednoduchý prístupový bod) ^{*2*3}
Bezdrôtové zabezpečenie ^{*4}	WEP (64/128bit), WPA2-PSK (AES) ^{*5}

*1 IEEE 802.11n je k dispozícii len pre HT20.

*2 Nepodporované pre IEEE 802.11b.

*3 Režim Jednoduchý prístupový bod je kompatibilný s pripojením (infraštruktúrou) Wi-Fi.

*4 Wi-Fi Direct podporuje len WPA2-PSK (AES).

*5 V súlade so štandardmi WPA2 s podporou zabezpečenia WPA/WPA2 Personal.

Bezpečnostný protokol

SSL/TLS	HTTPS server/klient, IPSP
---------	---------------------------

Podporované služby tretích strán

AirPrint	Tlač	iOS 5 alebo novší/Mac OS X v10.7.x alebo novší
	Skenovanie	OS X Mavericks alebo novší
Google Cloud Print		

Technické údaje o externých pamäťových zariadeniach

Technické údaje o podporovaných pamäťových kartách

Kompatibilné pamäťové karty	Maximálne kapacity
miniSD [*]	2 GB
miniSDHC [*]	32 GB
microSD [*]	2 GB
microSDHC [*]	32 GB
microSDXC [*]	64 GB

Príloha

Kompatibilné pamäťové karty	Maximálne kapacity
SD	2 GB
SDHC	32 GB
SDXC	64 GB

* Vložte do zásuvky na pamäťovú kartu adaptér. V opačnom prípade sa môže karta zaseknúť.

Technické údaje o podporovaných externých pamäťových zariadeniach

Kompatibilné externé pamäťové zariadenia	Maximálne kapacity
Jednotka CD-R* ¹ , * ²	CD-ROM/CD-R: 700 MB
Jednotka DVD-R* ¹ , * ²	DVD-ROM/DVD-R: 4,7 GB
Jednotka Blu-ray™* ¹ , * ²	(CD-RW, DVD+R, DVD±RW, DVD-RAM a Blu-ray Disc™ nie sú podporované.)
Jednotka MO* ¹	1,3 GB
Mechanika pevného disku* ¹	2 TB (formátované v systéme FAT, FAT32 alebo exFAT)
Jednotka USB Flash	

*¹ Neodporúčame používať externé zariadenia USB, ktoré sú napájané cez USB. Používajte len externé zariadenia USB s nezávislým zdrojom striedavého prúdu.

*² Iba na čítanie.

Nie je možné použiť nasledujúce zariadenia:

- Zariadenie, ktoré vyžaduje vyhradený ovládač
- Zariadenie s nastaveniami zabezpečenia (heslo, šifrovanie a pod.)
- Zariadenie so zabudovaným rozbočovačom USB

Spoločnosť Epson nemôže zaručiť funkčnosť všetkých externe pripojených zariadení.

Špecifikácie podporovaných údajov

Formát súborov	JPEG (*.JPG) so štandardom Exif verzie 2.31, digitálne fotoaparáty kompatibilné s DCF* ¹ ver. 1.0 alebo 2.0* ²
Veľkosť obrázka	Vodorovne: 80 až 10200 obrazových bodov Zvisle: 80 až 10200 obrazových bodov
Veľkosť súboru	Menej ako 2 GB
Maximálny počet súborov	9990

*¹ Design rule for Camera File system (Pravidlo vyhotovenia pre systém fotosúborov).

*² Fotografické údaje uložené v zabudovanej pamäti digitálneho fotoaparátu nie sú podporované.

Príloha

Poznámka:

Ak je na displeji LCD zobrazené hlásenie „!“, tlačiareň nemôže rozpoznať obrazový súbor. Ak v tej situácii vyberiete rozloženie viacerých obrázkov, vytlačia sa prázdne časti.

Rozmery

Rozmery	Uskladnenie <input type="checkbox"/> Šírka: 349 mm (13.7 palcov) <input type="checkbox"/> Hĺbka: 340 mm (13.4 palcov) <input type="checkbox"/> Výška: 142 mm (5.6 palcov) Tlač <input type="checkbox"/> Šírka: 349 mm (13.7 palcov) <input type="checkbox"/> Hĺbka: 503 mm (19.8 palcov) <input type="checkbox"/> Výška: 142 mm (5.6 palcov)
Hmotnosť*	Približne 6.6 kg (14.6 lb)

* Bez atramentových kaziet, napájacieho kábla a podávača diskov CD/DVD.

Elektrotechnické údaje

Model	Model 100 – 240 V	Model 100 – 120V
Menovitý frekvenčný rozsah	50 až 60 Hz	50 až 60 Hz
Menovitý prúd	0.6 až 0.3 A	0.6 A
Spotreba energie (s pripojením USB)	Samostatné kopírovanie: približne 18 W (ISO/IEC24712) Pohotovostný režim: približne 6 W Režim spánku: približne 0.6 W Vypnuté: približne 0.15 W	Samostatné kopírovanie: približne 18 W (ISO/IEC24712) Pohotovostný režim: približne 6 W Režim spánku: približne 0.6 W Vypnuté: približne 0.1 W

Poznámka:

Napätie sa uvádza na štítku tlačiarne.

Európski používatelia nájdu podrobnosti o spotrebe energie na nasledujúcej webovej lokalite.

<http://www.epson.eu/energy-consumption>

Príloha

Environmentálne technické údaje

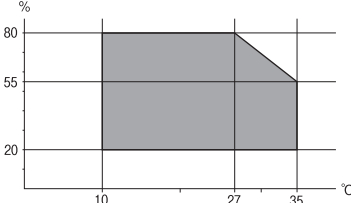
Prevádzka	<p>Použite tlačiareň v rozsahu zobrazenom v nasledujúcom grafe.</p>  <p>Teplota: 10 až 35 °C (50 až 95 °F) Vlhkosť: 20 až 80 % relatívnej vlhkosti (bez kondenzácie)</p>
Uskladnenie	<p>Teplota: -20 až 40 °C (-4 až 104 °F)* Vlhkosť: 5 až 85% relatívnej vlhkosti (bez kondenzácie)</p>

* Skladovanie pri teplote 40 °C (104 °F) je možné jeden mesiac.

Environmentálne špecifikácie pre zásobníky atramentu

Teplota skladovania	-30 až 40 °C (-22 až 104 °F)*
Teplota zmrazenia	<p>-16 °C (3.2 °F) Atrament sa topí a je použiteľný po približne 3 hodinách pri teplote 25 °C (77 °F).</p>

* Skladovanie pri teplote 40 °C (104 °F) je možné jeden mesiac.

Systémové požiadavky

- Windows 10 (32-bitový, 64-bitový)/Windows 8.1 (32-bitový, 64-bitový)/Windows 8 (32-bitový, 64-bitový)/Windows 7 (32-bitový, 64-bitový)/Windows Vista (32-bitový, 64-bitový)/Windows XP SP3 alebo novší (32-bitový)/Windows XP Professional x64 Edition SP2 alebo novší
- macOS High Sierra/macOS Sierra/OS X El Capitan/OS X Yosemite/OS X Mavericks/OS X Mountain Lion/Mac OS X v10.7.x/Mac OS X v10.6.8

Poznámka:

- Systém Mac OS nemusí podporovať niektoré aplikácie a funkcie.
- Nepodporuje sa súborový systém UNIX (UFS) pre systém (UFS) pre Mac OS.

Informácie o súlade s nariadeniami

Normy a osvedčenia

Normy a schválenia pre americký model

Bezpečnosť	UL60950-1 CAN/CSA-C22.2 No.60950-1
EMC	FCC Part 15 Subpart B Class B CAN/CSA-CEI/IEC CISPR 22 Class B

Toto zariadenie obsahuje nasledujúci bezdrôtový modul.

Výrobca: Seiko Epson Corporation

Typ: J26H006

Toto zariadenie vyhovuje článku 15 pravidiel FCC a článku RSS-210 pravidiel IC. Spoločnosť Epson nezodpovedá za nesplnenie požiadaviek ochrany v dôsledku neodporúčanej úpravy zariadenia. Prevádzka podlieha dvom nasledujúcim podmienkam: (1) toto zariadenie nesmie produkovať nežiaduce rušenie a (2) toto zariadenie musí byť schopné absorbovať akékoľvek rušenie vrátane rušenia, ktoré by mohlo spôsobiť, že zariadenie nebude pracovať správne.

Toto zariadenie je určené na prevádzku v interiéri a čo najďalej od okien, aby sa zabezpečením maximálneho tienenia predišlo rušeniu rádiových vln licencovaných služieb. Zariadenie (alebo jeho vysielač anténa) umiestnené v exteriéri podlieha licenci.

Toto zariadenie je v súlade s FCC/IC pre limity vystavenia rádiácii pre neregulované prostredie a vyhovuje smernici FCC o vystavení rádiovým frekvenciám (RF) v prílohe C k predpisom OET65 a RSS-102 týkajúcim sa vystaveniu rádiovým frekvenciám (RF). Toto zariadenie musí byť umiestnené a prevádzkované vo vzdialenosti od radiátora minimálne 7,9 palc. (20 cm) alebo ďalej od tela používateľa (vrátane končatín, ako sú ruky, zápästie, chodidlá a členky).

Normy a schválenia pre európsky model

Pre používateľov v Európe

Spoločnosť Seiko Epson Corporation vyhlasuje, že nasledujúci model rádiového zariadenia je v súlade so Smernicou 2014/53/EU. Celý text vyhlásenia o súlade pre EÚ je k dispozícii na nasledujúcej webovej stránke.

<http://www.epson.eu/conformity>

C561E

Určené na použitie len v nasledujúcich krajinách: Írsko, Spojené kráľovstvo, Rakúsko, Nemecko, Lichtenštajnsko, Švajčiarsko, Francúzsko, Belgicko, Luxembursko, Holandsko, Taliansko, Portugalsko, Španielsko, Dánsko, Fínsko, Nórsko, Švédsko, Island, Chorvátsko, Cyprus, Grécko, Slovinsko, Malta, Bulharsko, Česká republika, Estónsko, Maďarsko, Lotyšsko, Litva, Poľsko, Rumunsko a Slovensko.

Spoločnosť Epson nezodpovedá za nesplnenie požiadaviek ochrany v dôsledku neodporúčanej úpravy zariadení.



Normy a schválenia pre austrálsky model

EMC	AS/NZS CISPR32 Class B
-----	------------------------

Spoločnosť Epson týmto vyhlasuje, že nasledujúce modely zariadení vyhovujú základným požiadavkám a ďalším príslušným ustanoveniam smernice AS/NZS4268:

C561E

Spoločnosť Epson nezodpovedá za nesplnenie požiadaviek ochrany v dôsledku neodporúčanej úpravy zariadení.

Obmedzenia kopírovania

Dodržiavajte nasledujúce obmedzenia, aby sa zabezpečilo zodpovedné a zákonné používanie tlačiarne.

Zákon zakazuje kopírovanie nasledujúcich predmetov:

- Bankovky, mince, vládou emitované obchodovateľné cenné papiere, vládne dlhopisy a obecné cenné papiere
- Nepoužité známky, pohľadnice s predplateným poštovným a iné poštové predmety s vyznačeným platným poštovným
- Štátom vydané kolky a cenné papiere vydané podľa zákonného postupu

Pri kopírovaní nasledujúcich predmetov postupujte opatrne:

- Privátne obchodovateľné cenné papiere (listinné akcie, postupiteľné zmenky, šeky a pod.), mesačné permanentky, zľavnené lístky a pod.
- Cestovné pasy, vodičské preukazy, záruky spôsobilosti, diaľničné známky, stravné lístky, vstupenky a pod.

Poznámka:

Kopírovanie týchto materiálov môže zakazovať aj zákon.

Zodpovedné používanie materiálov chránených autorským právom:

Zariadenia možno zneužiť nedovoleným kopírovaním materiálov chránených autorským právom. Pokiaľ nekonáte na pokyn informovaného zástupcu, pri kopírovaní publikovaného materiálu buďte zodpovední a ohľaduplní a získajte povolenie držiteľa autorského práva.

Preprava a skladovanie tlačiarne

Ak potrebujete uschovať tlačiareň alebo ju chcete prepraviť kvôli presunu alebo oprave, podľa ďalej uvedených krokov zabalte tlačiareň.



Upozornenie:

Pri otváraní alebo zatváraní jednotky skenera dávajte pozor, aby ste si neprivreli ruku alebo prsty. Inak sa môžete zraniť.

Príloha

! **Upozornenie:**

- ❑ Pri skladovaní alebo preprave tlačiareň nenakláňajte ani ju neumiestňujte do zvislej alebo obrátenej polohy. V opačnom prípade môže dôjsť k úniku atramentu.
- ❑ Atramentové kazety nechajte nainštalované. Ak kazety vyberiete, tlačová hlava môže zaschnúť a je možné, že tlačiareň nebude môcť tlačiť.
- ❑ V zriedkavom prípade, že je potrebné vytiahnuť kazetu z tlačiarnie, nezabudnite nasadiť krytku na port prívodu atramentu na kazete. V opačnom prípade port vyschne a kazeta bude po opätovnom vložení do tlačiarnie nepoužiteľná.

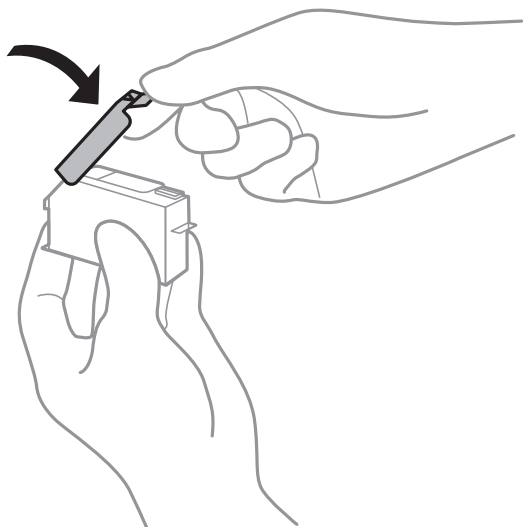

1. Vypnite tlačiareň stlačením tlačidla .
2. Kontrolka napájania musí zhasnúť, potom odpojte napájací kábel.

! **Upozornenie:**

Napájací kábel odpojte, keď kontrolka napájania zhasne. V opačnom prípade sa tlačová hlava nevráti do východiskovej polohy a atrament zoschne, čo znemožní tlač.

3. Odpojte všetky káble, ako sú napájací kábel a USB kábel.
4. Uistite sa, že nie je vložená žiadna pamäťová karta.
5. Vyberte všetok papier z tlačiarnie.
6. Uistite sa, či v tlačiarni nie sú žiadne originály.

Príloha

7. Otvorte jednotku skenera, keď je kryt na dokumenty zatvorený.

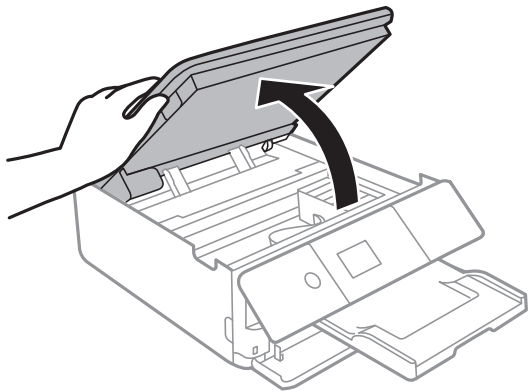

8. Zaistite držiak atramentovej kazety o obal pomocou priloženého ochranného materiálu navrchu páskou.

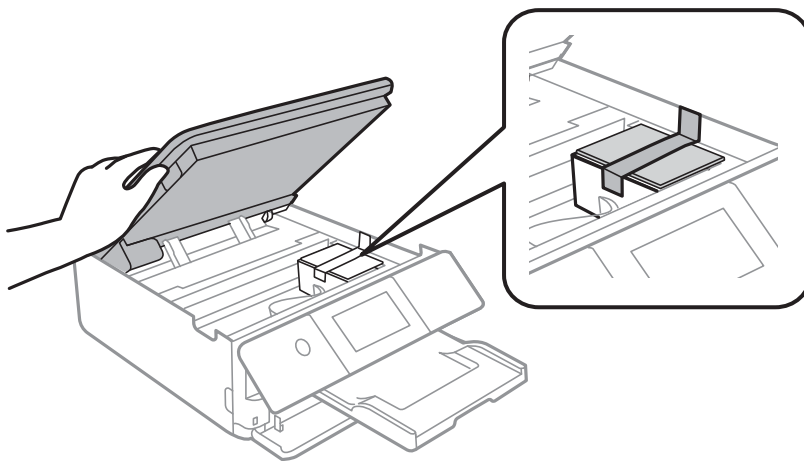

9. Zatvorte jednotku skenera.

10. Zabaľte tlačiareň, ako je zobrazené nižšie.

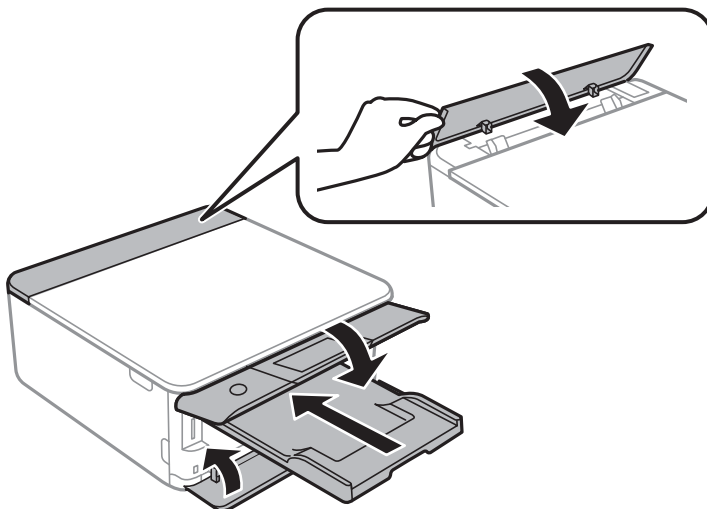

11. Tlačiareň zabaľte do ochranného obalu a vložte do originálnej škatule.

Pri opätovnom použití tlačiarne odstráňte pásku, ktorá istí držiak atramentových kaziet. Ak pri ďalšej tlačí zistíte pokles kvality tlače, vyčistite a zarovnajete tlačovú hlavu.

Súvisiace informácie

- ➔ „Názvy dielov a funkcie” na strane 16
- ➔ „Kontrola a čistenie tlačovej hlavy” na strane 171
- ➔ „Zarovnanie tlačovej hlavy” na strane 173

Prístup k pamäťovej karte z počítača

Z počítača môžete zapisovať alebo čítať údaje uložené na pamäťovej karte vlozenej do tlačiarne.



Upozornenie:

- Po odistení ochrany proti zápisu vložte pamäťovú kartu.
- Ak sa obrázok uloží na pamäťovú kartu z počítača, na LCD displeji sa neobnoví obrázok ani počet fotografií. Vyberte a znova vložte pamäťovú kartu.
- Pri zdieľaní externého zariadenia vloženého do tlačiarne medzi počítačmi, ktoré sú pripojené cez USB a sieť, majú prístup na zapisovanie povolený iba počítače pripojené takým spôsobom, ktorý ste vybrali v počítači. Ak chcete zapisovať na externé ukladacie zariadenie, na hlavnej obrazovke vyberte položku **Nastav.** > **Nastavenie zdieľania súborov** a potom vyberte spôsob pripojenia.

Poznámka:

Pri pripojení veľkého externého ukladacieho zariadenia (ako je napríklad 2TB HDD), pripájanie chvíľu trvá.

Windows

Vyberte externé pamäťové zariadenie v ponuke **Počítač** alebo **Tento počítač**. Zobrazia sa údaje na externom pamäťovom zariadení.

Poznámka:

Ak tlačiareň pripojíte k sieti bez disku so softvérom alebo Web Installer, priradíte zásuvku na pamäťovú kartu alebo port USB ako sieťovú jednotku. Otvorte obrazovku **Spustiť** a názov tlačiarne \\XXXXX alebo adresu IP \\XXX.XXX.XXX.XXX zadajte do políčka **Otvoriť**. Ak chcete priradiť sieť, pravým tlačidlom kliknite na zobrazenú ikonu zariadenia. V ponuke **Počítač** alebo **Môj počítač** sa zobrazí sieťová jednotka.

Mac OS

Vyberte príslušnú ikonu zariadenia. Zobrazia sa údaje na externom pamäťovom zariadení.

Poznámka:

- Ak chcete externé pamäťové zariadenie odobrať, myšou presuňte ikonu zariadenia na ikonu koša. V opačnom prípade sa údaje uložené na zdieľanej jednotke nemusia zobraziť správne pri vložení iného externého pamäťového zariadenia.
- Ak chcete získať prístup do externého pamäťového zariadenia cez sieť, položku **Go** > **Connect to Server** vyberte z ponuky na pracovnej ploche. Do políčka **Adresa servera** zadajte adresu s názvom tlačiarne cifs://XXXXX alebo smb://XXXXX (kde „XXXXX“ je názov tlačiarne) a potom kliknite na položku **Pripojiť**.

Súvisiace informácie

- ➔ „Vloženie pamäťovej karty” na strane 76
- ➔ „Technické údaje o externých pamäťových zariadeniach” na strane 244

Kde získať pomoc

Webová stránka technickej podpory

Ak potrebujete ďalšiu pomoc, navštívte nižšie uvedenú webovú stránku technickej podpory spoločnosti Epson. Vyberte príslušnú krajinu alebo oblasť a prejdite do sekcie podpory na príslušnej miestnej webovej lokalite spoločnosti Epson. Na stránke nájdete tiež najnovšie ovládače, odpovede na časté otázky, príručky a ďalšie užitočné položky na prevzatie.

<http://support.epson.net/>

<http://www.epson.eu/Support> (Európa)

Ak vaše zariadenie od spoločnosti Epson nefunguje správne a problém nedokážete vyriešiť, požiadajte o pomoc oddelenie podpory spoločnosti Epson.

Kontaktovanie podpory spoločnosti Epson

Predtým, ako sa skontaktujete so spoločnosťou Epson

Ak výrobok od spoločnosti Epson nefunguje správne a vzniknutý problém sa nedarí odstrániť pomocou informácií o odstraňovaní problémov, ktoré sú uvedené v príručkách, obráťte sa na oddelenie podpory spoločnosti Epson. V prípade, že oddelenie podpory spoločnosti Epson pre vašu oblasť sa nižšie neuvádza, obráťte sa na dodávateľa, u ktorého ste si výrobok zakúpili.

Podpora spoločnosti Epson vám bude vedieť pomôcť oveľa rýchlejšie, ak poskytnete nasledujúce informácie:

- Sériové číslo výrobku
(Štítok so sériovým číslom sa obvykle nachádza na zadnej časti výrobku.)
- Model výrobku
- Verzia softvéru výrobku
(Kliknite na tlačidlo **About**, **Version Info**, alebo podobné tlačidlo v softvérovom produkte.)
- Značka a model vášho počítača
- Názov a verzia operačného systému počítača
- Názvy a verzie softvérových aplikácií, ktoré obvykle používate s daným výrobkom

Poznámka:

V závislosti od výrobku môžu byť sieťové nastavenia uložené v pamäti zariadenia. V dôsledku poruchy alebo opravy výrobku sa nastavenia môžu stratiť. Spoločnosť Epson nezodpovedá za stratu akýchkoľvek údajov ani za zálohovanie a/alebo obnovenie nastavení, a to ani počas záručného obdobia. Odporúčame, aby ste si svoje údaje zálohovali sami alebo si ich zaznamenali.

Pomoc pre používateľov v Európe

Informácie o kontaktovaní zákazníckej podpory spoločnosti Epson nájdete v dokumente Paneurópska záruka.

Pomoc pre používateľov v Austrálii

Spoločnosť Epson Australia chce poskytovať zákaznícky servis na vysokej úrovni. Okrem príručiek k zariadeniu poskytujeme nasledujúce zdroje, kde nájdete požadované informácie:

Internetová adresa URL

<http://www.epson.com.au>

Navštívte webové stránky spoločnosti Epson Australia. Oplatí sa sem-tam na ne zísť! Na stránkach nájdete oblasť na prevzatie ovládačov, kontaktné miesta na spoločnosť Epson, informácie o nových zariadeniach a technickú podporu (e-mail).

Centrum pomoci Epson

Telefón: 1300-361-054

Centrum pomoci spoločnosti Epson slúži ako konečné riešenie s cieľom zaručiť našim klientom prístup k poradenstvu. Operátori v centre pomoci vám môžu pomôcť pri inštalácii, konfigurácii a prevádzke zariadenia značky Epson. Personál z centra pomoci vám pred kúpou môže poskytnúť informačný materiál o nových zariadeniach značky Epson a poradiť, kde sa nachádza najbližší dodávateľ alebo servisné miesto. Získate tu odpovede na rôzne dopyty.

Odporúčame, aby ste počas telefonátu mali poruke všetky potrebné informácie. Čím viac informácií si pripravíte, tým rýchlejšie budeme môcť pomôcť s riešením problému. Medzi tieto informácie patria príručky k zariadeniu Epson, typ počítača, operačný systém, aplikačné programy a všetky, z vášho pohľadu potrebné informácie.

Preprava produktu

Spoločnosť Epson odporúča uchovať obal zariadenia na budúcu prepravu.

Pomoc pre používateľov na Novom Zélande

Spoločnosť Epson New Zealand chce poskytovať zákaznícky servis na vysokej úrovni. Okrem dokumentácie zariadenia poskytujeme nasledujúce zdroje, kde nájdete požadované informácie:

Internetová adresa URL

<http://www.epson.co.nz>

Navštívte webové stránky spoločnosti Epson New Zealand. Oplatí sa sem-tam na ne zísť! Na stránkach nájdete oblasť na prevzatie ovládačov, kontaktné miesta na spoločnosť Epson, informácie o nových zariadeniach a technickú podporu (e-mail).

Centrum pomoci Epson

Telefón: 0800 237 766

Centrum pomoci Epson slúži ako konečné riešenie, aby naši klienti mali zabezpečený prístup k poradenstvu. Operátori v centre pomoci vám môžu pomôcť pri inštalácii, konfigurácii a prevádzke zariadenia značky Epson. Personál z centra pomoci vám pred kúpou môže poskytnúť informačný materiál o nových zariadeniach značky Epson a poradiť, kde sa nachádza najbližší dodávateľ alebo servisné miesto. Získate tu odpovede na rôzne dopyty.

Odporúčame, aby ste pri telefonáte mali poruke všetky potrebné informácie. Čím viac informácií si pripravíte, tým rýchlejšie budeme môcť pomôcť s riešením problému. Medzi tieto informácie patrí dokumentácia zariadenia Epson, typ počítača, operačný systém, aplikačné programy a všetky, z vášho pohľadu potrebné informácie.

Príloha

Preprava zariadenia

Spoločnosť Epson odporúča uchovať obal zariadenia na budúcu prepravu.