

# ET-M2120 / M2120 Series

# Korisnički vodič



**Štampanje**

**Kopiranje**

**Skeniranje**

**Održavanje štampača**

**Rešavanje problema**

---

## Sadržaj

### Vodič za ovaj priručnik

Upoznavanje sa priručnicima. . . . .	6
Traženje informacija. . . . .	6
Štampanje samo onih stranica koje su vam potrebne. . . . .	7
O ovom priručniku. . . . .	7
Oznake i simboli. . . . .	7
Napomene o snimcima ekrana i ilustracijama. . . . .	8
Reference koje se odnose na operativne sisteme. . . . .	8
Zaštitni znakovi. . . . .	9
Autorska prava. . . . .	10

### Važna uputstva

Bezbednosna uputstva. . . . .	12
Bezbednosna uputstva za mastilo. . . . .	12
Saveti i upozorenja u vezi sa štampačem. . . . .	13
Saveti i upozorenja za podešavanje štampača. . . . .	13
Saveti i upozorenja za upotrebu štampača. . . . .	13
Saveti i upozorenja za upotrebu LCD ekrana. . . . .	14
Saveti i upozorenja za upotrebu štampača sa bežičnom vezom. . . . .	14
Saveti i upozorenja za transport ili skladištenje štampača. . . . .	14
Zaštita vaših ličnih podataka. . . . .	14

### Nazivi i funkcije delova

Napred. . . . .	16
Nazad. . . . .	17

### Vodič za kontrolnu tablu

Kontrolna tabla. . . . .	19
Konfiguracija početnog ekrana. . . . .	19
Vodič za ikonu za mrežu. . . . .	20
Unos znakova. . . . .	20
Gledanje animacija. . . . .	21

### Ubacivanje papira

Mere opreza pri rukovanju papirom. . . . .	24
Podešavanja veličine i tipa papira. . . . .	24
Lista tipova papira. . . . .	25
Ubacivanje papira u Kasetu za papir. . . . .	26
Ubacivanje koverti u Kasetu za papir. . . . .	29

### Postavljanje originala

Postavljanje originala na staklo skenera. . . . .	32
---	----

### Štampanje

Štampanje dokumenata. . . . .	35
Štampanje sa računara — Windows. . . . .	35
Štampanje sa računara — Mac OS. . . . .	60
Štampanje dokumenata sa pametnih uređaja (iOS). . . . .	67
Štampanje dokumenata sa pametnih uređaja (Android). . . . .	69
Štampanje na kovertama. . . . .	70
Štampanje koverata sa računara (Windows). . . . .	70
Štampanje koverata sa računara (Mac OS). . . . .	70
Štampanje veb stranica. . . . .	71
Štampanje veb stranica sa računara. . . . .	71
Štampanje veb stranica sa pametnog uređaja. . . . .	71
Štampanje uz korišćenje usluge računarskog oblaka. . . . .	72
Registracija usluge Epson Connect sa kontrolne table. . . . .	72

### Kopiranje

Kopiranje originala. . . . .	75
Opcije menija za kopiranje. . . . .	76
Kopiranje uz povećanje ili smanjenje veličine. . . . .	77
Kopiranje više originala na jednoj strani. . . . .	78
Kopiranje lične karte. . . . .	80

### Skeniranje

Dostupni načini skeniranja. . . . .	83
Osnovne informacije o skeniranju. . . . .	83
Preporučeni formati datoteka koji odgovaraju nameni. . . . .	83
Preporučene rezolucije koje odgovaraju nameni. . . . .	84
Skeniranje originala na računar. . . . .	84
Skeniranje sa kontrolne table. . . . .	85
Skeniranje sa računara. . . . .	86
Skeniranje originala pomoću WSD-a. . . . .	86
Podešavanje WSD ulaza. . . . .	87
Skeniranje originala na pametni uređaj. . . . .	89
Napredno skeniranje. . . . .	89
Vršenje prilagođenih podešavanja za skeniranje pomoću kontrolne table. . . . .	90

Smanjivanje veličine datoteke skenirane slike. . . .93

## **Održavanje štampača**

Provera nivoa mastila. . . . .	95
Provera nivoa mastila (Windows). . . . .	95
Provera nivoa mastila (Mac OS). . . . .	95
Otklanjanje problema sa uvlačenjem papira. . . . .	96
Poboljšavanje kvaliteta štampe, kopiranja i skeniranja. . . . .	97
Provera i čišćenje glave za štampanje. . . . .	97
Vršenje Potpuno čišćenje. . . . .	100
Sprečavanje začepljenja mlaznica. . . . .	102
Poravnavanje glave za štampanje. . . . .	102
Čišćenje mrlja od mastila sa putanje papira. . . . .	102
Čišćenje Staklo skenera. . . . .	103
Čišćenje providnog filma. . . . .	103
Čišćenje štampača. . . . .	106
Čišćenje prosutog mastila. . . . .	106
Provera ukupnog broja stranica koje su prošle kroz štampač. . . . .	107
Provera ukupnog broja stranica koje su prošle kroz štampač (kontrolna tabla). . . . .	107
Provera ukupnog broja stranica koje su prošle kroz štampač (Windows). . . . .	107
Provera ukupnog broja stranica koje su prošle kroz štampač (Mac OS). . . . .	107
Štednja električne energije. . . . .	108
Ušteda energije — kontrolna tabla. . . . .	108
Odvojeno instaliranje ili deinstaliranje aplikacija. . . . .	108
Odvojena instalacija aplikacija. . . . .	108
Dodavanje štampača (samo za operativni sistem Mac OS). . . . .	111
Deinstaliranje aplikacija. . . . .	111
Ažuriranje aplikacija i osnovnog softvera. . . . .	113
Transport i skladištenje štampača. . . . .	114

## **Rešavanje problema**

Štampač ne radi na očekivani način. . . . .	119
Štampač se ne uključuje ili isključuje. . . . .	119
Papir se ne uvlači pravilno. . . . .	120
Štampanje nije moguće. . . . .	123
Započinjanje skeniranja nije moguće. . . . .	139
Ne možete da rukujete štampačem na očekivani način. . . . .	148
Šifra greške se prikazuje na LCD ekranu. . . . .	150
Papir se zaglavљуje. . . . .	151
Vađenje zaglavljenog papira. . . . .	152
Sprečavanje zaglavljivanja papira. . . . .	154

Vreme je da dopunite mastilo. . . . .	155
Mere opreza pri rukovanju bočicom sa mastilom. . . . .	155
Punjenje rezervoara sa mastilom. . . . .	156
Kvalitet štampanja, kopiranja i skeniranja je loš. . . . .	160
Kvalitet štampe je loš. . . . .	160
Kvalitet kopija je loš. . . . .	165
Problemi sa skeniranom slikom. . . . .	171
Nakon isprobavanja svih rešenja, problem ne može da se reši. . . . .	173
Ne možete da rešite problem sa štampanjem ili kopiranjem. . . . .	173

## **Dodavanje ili zamena računara ili uređaja**

Povezivanje na štampač koji je povezan sa mrežom. . . . .	176
Korišćenje mrežnog štampača sa drugog računara. . . . .	176
Korišćenje mrežnog štampača sa pametnog uređaja. . . . .	177
Resetovanje mrežne veze. . . . .	177
Kada se menja bežični mrežni usmerivač. . . . .	177
Kada menjate računar. . . . .	178
Promena načina povezivanja sa računarom. . . . .	179
Vršenje podešavanja bežične mreže sa kontrolne table. . . . .	181
Direktno povezivanje pametnog uređaja i štampača (Wi-Fi Direct). . . . .	184
O funkciji Wi-Fi Direct. . . . .	184
Povezivanje sa iPhone, iPad ili iPod touch uz pomoć Wi-Fi Direct. . . . .	184
Povezivanje sa Android uređajima pomoću Wi-Fi Direct. . . . .	188
Povezivanje na uređaje koji nisu iOS i Android pomoću Wi-Fi Direct. . . . .	190
Prekid Wi-Fi Direct (Simple AP) veze. . . . .	194
Promena Wi-Fi Direct (Simple AP) podešavanja kao što su SSID. . . . .	194
Provera statusa mrežne veze. . . . .	195
Provera statusa mrežnog povezivanja sa kontrolne table. . . . .	195
Štampanje izveštaja o mrežnom povezivanju. . . . .	196
Štampanje lista mrežnog statusa. . . . .	202
<b>Informacije o proizvodu</b>	
Informacije o papiru. . . . .	204
Dostupan papir i kapaciteti. . . . .	204
Vrste papira koje nisu dostupne. . . . .	205

Informacije o potrošnim proizvodima. . . . .	206
Kodovi bočica sa mastilom. . . . .	206
Informacije o softveru. . . . .	207
Softver za štampanje. . . . .	207
Softver za skeniranje. . . . .	213
Softver za vršenje podešavanja. . . . .	215
Softver za ažuriranje. . . . .	217
Podešavanje liste menija. . . . .	217
Održavanje. . . . .	218
Podešavanje štampača. . . . .	218
Podešavanja mreže. . . . .	220
Epson Connect usluge. . . . .	221
Google Cloud usluge štampanja. . . . .	222
Štampaj list statusa. . . . .	222
Brojač kopija. . . . .	222
Izveštaji. . . . .	222
Istraž. korisnika. . . . .	223
Vrati podrazumevana podešavanja. . . . .	223
Ažuriranje firmvera. . . . .	223
Specifikacije proizvoda. . . . .	224
Specifikacije štampača. . . . .	224
Specifikacije skenera. . . . .	224
Specifikacije interfejsa. . . . .	225
Specifikacije mreže. . . . .	225
Podržane eksterne usluge. . . . .	226
Dimenzije. . . . .	227
Specifikacije napajanja. . . . .	227
Ambijentalne specifikacije. . . . .	228
Zahtevi sistema. . . . .	228
Informacije u vezi sa propisima. . . . .	229
Standardi i odobrenja. . . . .	229
Standardi i odobrenja za evropski model. . . . .	229
Ograničenja u vezi sa kopiranjem. . . . .	229

## ***Kako dobiti pomoć***

Veb-sajt za tehničku podršku. . . . .	232
Kontaktiranje Epson-ove podrške za korisnike. . . . .	232
Pre nego što se obratite kompaniji Epson. . . . .	232
Pomoć za korisnike u Evropi. . . . .	232
Pomoć za korisnike na Tajvanu. . . . .	232
Pomoć za korisnike u Indiji. . . . .	233
Pomoć za korisnike u Hongkongu. . . . .	233

---

# Vodič za ovaj priručnik

Upoznavanje sa priručnicima. . . . .	6
Traženje informacija. . . . .	6
Štampanje samo onih stranica koje su vam potrebne. . . . .	7
O ovom priručniku. . . . .	7
Zaštitni znakovi. . . . .	9
Autorska prava. . . . .	10

## Upoznavanje sa priručnicima

Sledeći priručnici su priloženi uz vaš Epson štampač. Pored informacija u priručnicima, pogledajte i razne pomoćne informacije koje su dostupne na samom štampaču ili u Epson softverskim aplikacijama.

### ❑ Počnite ovde (papirni priručnik)

Daje informacije o podešavanju štampača, instalaciji softvera, korišćenju štampača, rešavanju problema i sl.

### ❑ Korisnički vodič (digitalni priručnik)

Ovaj priručnik. Daje opšte informacije i uputstva o upotrebi štampača, o podešavanjima mreže prilikom korišćenja štampača na mreži i o rešavanju problema.

Najnovije verzije gorenavedenih priručnika možete da dobijete na sledeće načine.

### ❑ Papirni priručnik

Posetite Epson Europe internet prezentaciju za podršku na adresi <http://www.epson.eu/Support> ili globalnu Epson internet prezentaciju za podršku na adresi <http://support.epson.net/>.

### ❑ Digitalni priručnik

Ovaj priručnik je dostupan u PDF i HTML verziji. HTML verziju možete da pogledate na stranici za podršku [epson.sn](http://epson.sn). Započnite EPSON Software Updater na vašem računaru da biste pogledali PDF verziju. EPSON Software Updater proverava da li su dostupna ažuriranja Epson softverskih aplikacija i digitalnih priručnika i omogućava vam da preuzmete ona najnovija.

<http://epson.sn>

## Povezane informacije

➔ “Aplikacija za ažuriranje softvera i osnovnog softvera (EPSON Software Updater)” na strani 217

## Traženje informacija

Priručnik u PDF formatu omogućava vam da informacije koje su vam potrebne tražite pomoću ključnih reči, kao i da pomoću obeleživača skočite direktno na određena poglavlja. U ovom poglavlju je objašnjeno kako se priručnik u PDF formatu koristi kada ga otvorite u programu Adobe Reader X na svom računaru.

### Pretraživanje pomoću ključnih reči

Kliknite na **Uredi > Napredna pretraga**. Unesite ključnu reč (tekst) za informacije koje želite da pronađete u prozoru za pretraživanje, a zatim kliknite na **Pretraži**. Rezultati su prikazani u obliku liste. Kliknite na jedan od prikazanih rezultata kako biste skočili na tu stranu.

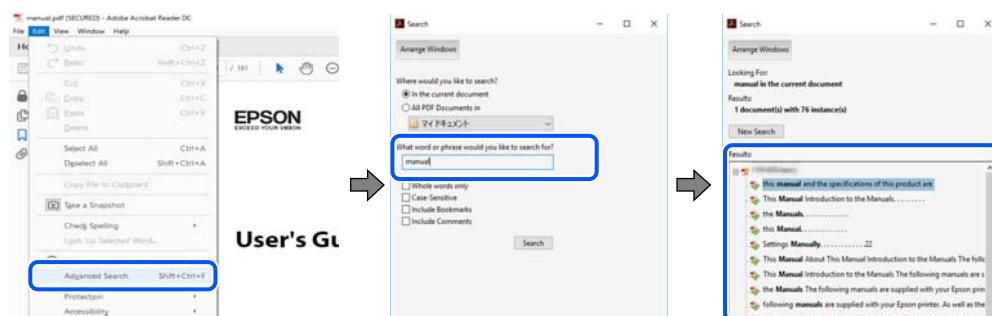

## Direktan skok iz obeleživača

Kliknite na naslov kako biste skočili na tu stranicu. Kliknite na + ili > kako biste videli naslove nižeg nivoa u tom poglavlju. Da biste se vratili na prethodnu stranicu, izvršite sledeće operacije na svojoj tastaturi.

- Windows: pritisnite i držite **Alt**, a zatim pritisnite **←**.
- Mac OS: pritisnite i držite taster komanda, a zatim pritisnite **←**.

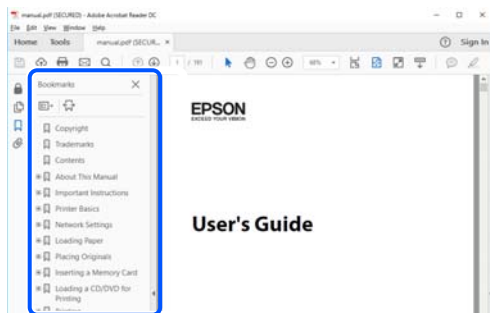

## Štampanje samo onih stranica koje su vam potrebne

Možete izdvojiti i odštampati samo one stranice koje su vam potrebne. Kliknite na **Štampanje** u meniju **Datoteka**, a zatim navedite stranice koje želite da štampate u opciji **Stranice** pod stavkom **Stranice za štampanje**.

- Da biste naveli niz stranica, unesite crticu između prve i poslednje stranice.

Na primer: 20-25

- Da biste naveli stranice koje nisu u nizu, stranice odvojite zarezima.

Na primer: 5, 10, 15

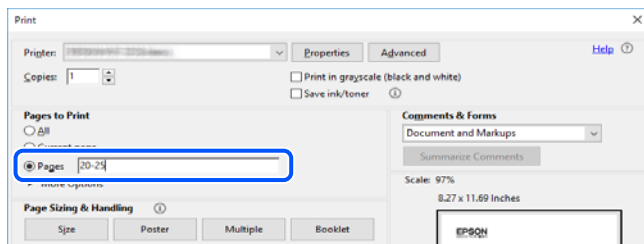

## O ovom priručniku

Ovo poglavlje opisuje značenje oznaka i simbola, napomene o opisima i referentne informacije operativnog sistema korišćene u ovom priručniku.

## Oznake i simboli



**Oprez:**

*Uputstva koja se moraju strogo pratiti kako bi se izbegle telesne povrede.*



**Važno:**

*Uputstva koja se moraju poštovati kako ne bi došlo do oštećenja opreme.*

**Napomena:**

*Pružaju dodatne informacije i reference.*

**Povezane informacije**

➔ Veze do povezanih odeljaka.

## Napomene o snimcima ekrana i ilustracijama

- Snimci ekrana sa upravljačkim programom su iz operativnih sistema Windows 10 ili macOS High Sierra. Sadržaj prikazan na ekranu varira u zavisnosti od modela i situacije.
- Ilustracije korišćene u ovom priručniku su samo primeri. Iako može postojati mala razlika u zavisnosti od modela, način rada je isti.
- Neke od stavki menija na LCD ekranu variraju u zavisnosti od modela i podešavanja.
- Možete očitati QR kod pomoću posebne aplikacije.

## Reference koje se odnose na operativne sisteme

### Windows

U ovom priručniku termini kao što su „Windows 10”, „Windows 8.1”, „Windows 8”, „Windows 7”, „Windows Vista”, „Windows XP”, „Windows Server 2019”, „Windows Server 2016”, „Windows Server 2012 R2”, „Windows Server 2012”, „Windows Server 2008 R2”, „Windows Server 2008”, „Windows Server 2003 R2”, i „Windows Server 2003” odnose se na sledeće operativne sisteme. Pored toga, termin „Windows” odnosi se na sve verzije.

- Operativni sistem Microsoft® Windows® 10
- Operativni sistem Microsoft® Windows® 8.1
- Operativni sistem Microsoft® Windows® 8
- Operativni sistem Microsoft® Windows® 7
- Operativni sistem Microsoft® Windows Vista®
- Operativni sistem Microsoft® Windows® XP
- Operativni sistem Microsoft® Windows® XP Professional x64 Edition
- Operativni sistem Microsoft® Windows Server® 2019
- Operativni sistem Microsoft® Windows Server® 2016
- Operativni sistem Microsoft® Windows Server® 2012 R2
- Operativni sistem Microsoft® Windows Server® 2012
- Operativni sistem Microsoft® Windows Server® 2008 R2
- Operativni sistem Microsoft® Windows Server® 2008
- Operativni sistem Microsoft® Windows Server® 2003 R2
- Operativni sistem Microsoft® Windows Server® 2003



## Mac OS

U ovom priručniku „Mac OS” se koristi za upućivanje na macOS Mojave, macOS High Sierra, macOS Sierra, OS X El Capitan, OS X Yosemite, OS X Mavericks, OS X Mountain Lion, Mac OS X v10.7.x i Mac OS X v10.6.8.

---

## Zaštitni znakovi

❑ EPSON® predstavlja registrovani žig, a EPSON EXCEED YOUR VISION ili EXCEED YOUR VISION žig korporacije Seiko Epson.

❑ Epson Scan 2 software is based in part on the work of the Independent JPEG Group.

❑ libtiff

Copyright © 1988-1997 Sam Leffler

Copyright © 1991-1997 Silicon Graphics, Inc.

Permission to use, copy, modify, distribute, and sell this software and its documentation for any purpose is hereby granted without fee, provided that (i) the above copyright notices and this permission notice appear in all copies of the software and related documentation, and (ii) the names of Sam Leffler and Silicon Graphics may not be used in any advertising or publicity relating to the software without the specific, prior written permission of Sam Leffler and Silicon Graphics.

THE SOFTWARE IS PROVIDED "AS-IS" AND WITHOUT WARRANTY OF ANY KIND, EXPRESS, IMPLIED OR OTHERWISE, INCLUDING WITHOUT LIMITATION, ANY WARRANTY OF MERCHANTABILITY OR FITNESS FOR A PARTICULAR PURPOSE.

IN NO EVENT SHALL SAM LEFFLER OR SILICON GRAPHICS BE LIABLE FOR ANY SPECIAL, INCIDENTAL, INDIRECT OR CONSEQUENTIAL DAMAGES OF ANY KIND, OR ANY DAMAGES WHATSOEVER RESULTING FROM LOSS OF USE, DATA OR PROFITS, WHETHER OR NOT ADVISED OF THE POSSIBILITY OF DAMAGE, AND ON ANY THEORY OF LIABILITY, ARISING OUT OF OR IN CONNECTION WITH THE USE OR PERFORMANCE OF THIS SOFTWARE.

❑ QR Code is a registered trademark of DENSO WAVE INCORPORATED in Japan and other countries.

❑ Intel® is a registered trademark of Intel Corporation.

❑ Microsoft®, Windows®, Windows Server®, and Windows Vista® are registered trademarks of Microsoft Corporation.

❑ Apple, Mac, macOS, OS X, Bonjour, ColorSync, Safari, AirPrint, iPad, iPhone, iPod touch, and iTunes are trademarks of Apple Inc., registered in the U.S. and other countries.

❑ Use of the Works with Apple badge means that an accessory has been designed to work specifically with the technology identified in the badge and has been certified by the developer to meet Apple performance standards.

❑ Google Cloud Print, Chrome, Chrome OS, Google Play and Android are trademarks of Google LLC.

❑ Adobe and Adobe Reader are either registered trademarks or trademarks of Adobe Systems Incorporated in the United States and/or other countries.

❑ Firefox is a trademark of the Mozilla Foundation in the U.S. and other countries.

❑ Opšta napomena: ostali nazivi proizvoda upotrebljeni su u ovom dokumentu isključivo u identifikacione svrhe i možda predstavljaju zaštitne znakove svojih vlasnika. Epson se odriče svih prava na te žigove.

## Autorska prava

Nijedan deo ove publikacije ne sme se reprodukovati, uskladištiti u sistemu za preuzimanje ili prenositi u bilo kom obliku ili na bilo koji način: elektronski, mehanički, fotokopiranjem, snimanjem ili na drugi način, bez prethodne pismene dozvole korporacije Seiko Epson. Upotrebom informacija koje se nalaze u ovom dokumentu ne preuzima se nikakva odgovornost za patente. Ne preuzima se odgovornost ni za štete koje nastanu usled korišćenja informacija iz ovog dokumenta. Informacije navedene u ovom dokumentu su namenjene samo za upotrebu s ovim proizvodom kompanije Epson. Epson nije odgovoran za upotrebu ovih informacija s drugim proizvodima.

Korporacija Seiko Epson i njena povezana društva ne odgovaraju kupcu ovog proizvoda niti drugim licima za štetu, gubitke, potraživanja ili troškove nastale usled nezgode, nepravilne upotrebe ili zloupotrebe ovog proizvoda, neovlašćenih modifikacija, popravki ili izmena proizvoda i (osim u SAD) nedoslednog pridržavanja uputstava korporacije Seiko Epson za rad i održavanje proizvoda.

Korporacija Seiko Epson i njena povezana društva nisu odgovorni ni za kakvu štetu ili probleme nastale usled korišćenja opcionih ili potrošnih proizvoda koje korporacija Seiko Epson nije označila kao originalne Epsonove proizvode oznakom Original Epson Products ili odobrene Epsonove proizvode oznakom Epson Approved Products.

Korporacija Seiko Epson nije odgovorna ni za kakvu štetu nastalu usled elektromagnetnih smetnji do kojih dolazi zbog korišćenja interfejs kablova koje korporacija Seiko Epson nije označila kao odobrene Epsonove proizvode oznakom Epson Approved Products.

© 2019 Seiko Epson Corporation

Sadržaj ovog priručnika i specifikacije ovog proizvoda podložni su promenama bez prethodne najave.

---

# Važna uputstva

Bezbednosna uputstva. . . . .	12
Saveti i upozorenja u vezi sa štampačem. . . . .	13
Zaštita vaših ličnih podataka. . . . .	14

## Bezbednosna uputstva

Pročitajte i poštujujte ova uputstva da biste osigurali bezbednu upotrebu ovog štampača. Obavezno sačuvajte ovaj priručnik za kasniju upotrebu. Pored toga, obavezno poštujujte sva upozorenja i uputstva naznačena na štampaču.

- Pojedini simboli korišćeni na štampaču su prisutni radi osiguravanja bezbednosti i pravilne upotrebe štampača. Posetite sledeći veb-sajt da biste saznali značenje simbola.

<http://support.epson.net/symbols>

- Koristite isključivo kabl za napajanje koji je dostavljen uz ovaj štampač i nemojte koristiti kabl ni sa kakvom drugom opremom. Korišćenje drugih kablova sa ovim štampačem ili korišćenje priloženog kabla za napajanje druge opreme može da dovede do požara ili strujnog udara.
- Proverite da li kabl za naizmničnu struju koji koristite ispunjava važeće lokalne bezbednosne standarde.
- Ni u kom slučaju nemojte rastavljati, modifikovati niti pokušavati da sami popravite kabl za napajanje, utikač, štampač, skener ili opcionalne uređaje, osim onako kako je konkretno objašnjeno u priručnicima za štampač.
- U sledećim situacijama isključite štampač iz struje, a servisiranje prepustite kvalifikovanom tehničkom osoblju: Kabl za napajanje ili utikač su oštećeni; u proizvod je prodrla tečnost; proizvod je pao ili je kućište oštećeno; proizvod ne radi normalno ili su mu performanse znatno promenjene. Nemojte podešavati kontrole koje nisu obrađene u uputstvu za upotrebu.
- Postavite štampač pored zidne utičnice tako da se utikač može lako isključiti iz struje.
- Nemojte postavljati niti odlagati štampač na otvorenom, na izuzetno prljavim ili prašnjavim mestima, u blizini vode ili izvora toplote, kao ni na mestima koja su izložena potresima, vibracijama, visokim temperaturama ili vlažnosti vazduha.
- Vodite računa da ne prospete tečnost na štampač i da uređajem ne rukujete mokrim rukama.
- Držite štampač najmanje 22 cm od srčanih pejsmejker. Radiotalasi koji potiču od ovog štampača mogu negativno da utiču na rad srčanih pejsmejker.
- Ako se LCD ekran ošteti, obratite se distributeru. Ako vam rastvor tečnih kristala dospe na ruke, dobro ih operite sapunom i vodom. Ako vam rastvor tečnih kristala dospe u oči, odmah ih isperite vodom. Ako i nakon temeljnog ispiranja osećate neprijatnost ili imate probleme s vidom, odmah se obratite lekaru.

## Bezbednosna uputstva za mastilo

- Pazite da ne dodirnete mastilo prilikom rukovanja rezervoarom sa mastilom, zatvaračem rezervoara sa mastilom i otvorenom bočicom sa mastilom ili zatvaračem bočice sa mastilom.
  - Ako vam boja dospe na kožu, temeljno je operite sapunom i vodom.
  - Ako vam boja dospe u oči, odmah ih isperite vodom. Ako i nakon temeljnog ispiranja osećate neprijatnost ili imate probleme s vidom, odmah se obratite lekaru.
  - Ako vam boja uđe u usta, odmah posetite lekara.
- Bočicu s mastilom nemojte suviše energično mućkati ili je izlagati jakim udarcima pošto to može dovesti do curenja mastila.
- Bočicu sa mastilom i jedinicu sa rezervoarima sa mastilom držite van domašaja dece. Nemojte dozvoliti deci da piju iz bočice sa mastilom i zatvarača bočice sa mastilom niti da rukuju njima.

## Saveti i upozorenja u vezi sa štampačem



Pročitajte ova uputstva i pridržavajte ih se da ne biste oštetili štampač ili svoju imovinu. Obavezno sačuvajte ovaj priručnik radi buduće upotrebe.

### Saveti i upozorenja za podešavanje štampača

- Nemojte zatvarati niti pokrivati ventilacione i ostale otvore na proizvodu.
- Koristite samo tip napajanja koji je naveden na nalepnici štampača.
- Izbegavajte korišćenje utičnica na strujnom kolu na koje su priključeni uređaji za fotokopiranje ili ventilacioni sistemi koji se često uključuju i isključuju.
- Izbegavajte korišćenje utičnica sa zidnim prekidačem ili automatskim tajmerom.
- Držite ceo računarski sistem dalje od potencijalnih izvora elektromagnetnih smetnji, kao što su zvučnici i baze bežičnih telefona.
- Kablove za napajanje je potrebno postaviti tako da se izbegne njihovo grebanje, zasecanje, rasplitanje, prelamanje i savijanje. Nemojte stavljati nikakve predmete na kablove za napajanje i vodite računa da se kablovi za napajanje ne gaze i da se ne prelazi preko njih. Posebno vodite računa da svi kablovi za napajanje budu ispravljani na krajevima, kao i na mestu gde ulaze u transformator i izlaze iz njega.
- Ako sa štampačem koristite produžni kabl, vodite računa da ukupna amperaža uređaja koje ste priključili na produžni kabl ne prekorači amperažu kabla. Takođe vodite računa da ukupna amperaža svih uređaja koje ste priključili u zidnu utičnicu ne prekorači amperažu zidne utičnice.
- Ako nameravate da koristite štampač u Nemačkoj, instalacije u zgradi moraju biti zaštićene prekidačem od 10 ili 16 ampera kako bi se obezbedila odgovarajuća zaštita proizvoda od kratkog spoja i prenapona.
- Prilikom priključivanja uređaja na računar ili neki drugi uređaj pomoću kabla, vodite računa da priključci budu pravilno okrenuti. Svaki priključak ima samo jedan pravilan položaj. Ako ubacite pogrešan kraj priključka, možete oštetiti oba uređaja koja povezujete kablom.
- Postavite štampač na ravnu i stabilnu površinu koja je duža i šira od osnove štampača. Štampač neće pravilno raditi ako je nagnut.
- Ostavite slobodan prostor iznad štampača, tako da možete potpuno da podignete poklopac za dokumente.
- Ostavite dovoljno prostora ispred štampača, tako da papir može u potpunosti da se izbaci.
- Izbegavajte mesta izložena naglim promenama temperature i vlažnosti vazduha. Takođe, držite štampač dalje od direktne sunčeve svetlosti, jakog svetla i toplotnih izvora.

### Saveti i upozorenja za upotrebu štampača

- Nemojte ubacivati nikakve predmete kroz otvore na štampaču.
- Nemojte da stavljate ruku u štampač dok je štampanje u toku.
- Nemojte dodirivati ravni beli kabl unutar štampača.
- Unutar štampača ili oko njega nemojte da koristite proizvode koji se raspršuju i koji sadrže zapaljive gasove. To može izazvati požar.
- Nemojte pomerati glavu za štampanje rukom ako niste dobili uputstvo da to uradite; u suprotnom, može doći do oštećenja štampača.
- Vodite računa da ne prikleštite prste prilikom zatvaranja skenera.

- Nemojte prejako da pritiskate staklo skenera prilikom postavljanja originala.
- Ako rezervoar sa mastilom nije napunjen do donje linije, uskoro obavite dopunu mastila. Nastavak upotrebe štampača kada je nivo mastila ispod donje linije na rezervoaru sa mastilom može dovesti do oštećenja štampača.
- Uvek isključujte štampač pomoću dugmeta . Nemojte da isključujete kabl štampača niti da isključujete napajanje utičnice dok lampica  ne prestane da treperi.
- Ako duže vreme ne nameravate da koristite štampač, obavezno isključite kabl za napajanje iz utičnice za struju.

## **Saveti i upozorenja za upotrebu LCD ekrana**

- Na LCD ekranu možete primetiti nekoliko svetlih ili tamnih tačkica, a zbog svojih karakteristika, može biti i neravnomerno osvetljen. To je normalno i ne znači da je ekran na bilo koji način oštećen.
- Za čišćenje koristite samo suhu mekanu krpu. Nemojte da koristite tečnosti niti hemijska sredstva za čišćenje.
- Spoljni prekrivač LCD ekrana se može polomiti ukoliko primi jak udarac. Obratite se svom distributeru ako površina ekrana ispuca ili počne da se kruni, i nemojte dodirivati ili pokušavati da uklonite polomljene delove.

## **Saveti i upozorenja za upotrebu štampača sa bežičnom vezom**

- Radio talasi koje emituje ovaj štampač mogu imati negativan uticaj na elektronsku medicinsku opremu, što može izazvati greške u radu. Kada ovaj štampač koristite u medicinskim ustanovama ili u blizini medicinske opreme, pratite uputstva ovlašćenog osoblja koje predstavlja medicinsku ustanovu i pratite sva upozorenja i uputstva prikazana na medicinskoj opremi.
- Radio talasi koje emituje ovaj štampač mogu imati negativan uticaj na rad automatski kontrolisanih uređaja kao što su automatska vrata ili protivpožarni alarmi i mogu dovesti do nesreća usled nepravilnog rada. Kada ovaj štampač koristite u blizini automatski kontrolisanih uređaja, pratite sva upozorenja i uputstva prikazana na ovim uređajima.

## **Saveti i upozorenja za transport ili skladištenje štampača**

- Prilikom skladištenja ili transporta nemojte naginjati štampač, postavljati ga vertikalno niti okretati naopako. U suprotnom, može doći do curenja boje.
- Pre transportovanja štampača se postarajte da glava za štampanje bude na početnom položaju (sasvim desno).

---

## **Zaštita vaših ličnih podataka**

Ako štampač date nekom drugom ili ga bacite, obrišite sve lične podatke sačuvane u memoriji štampača tako što ćete izabrati **Podešavanja** > **Vrati podrazumevana podešavanja** > **Očisti sve podatke i podešavanja** na kontrolnoj tabli.

---

# Nazivi i funkcije delova

Napred. ....	16
Nazad. ....	17

## Napred

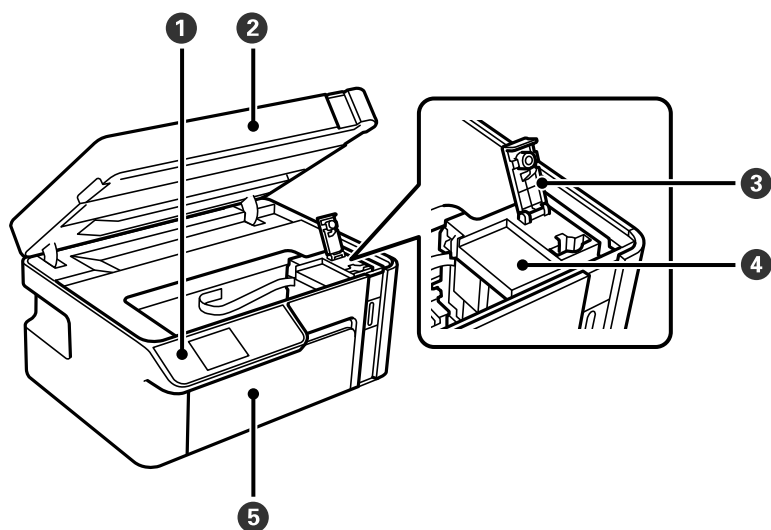

1	Kontrolna tabla	Omogućava vršenje podešavanja i operacija na štampaču. Takođe prikazuje status štampača.
2	Skener	Skenira postavljene originalne dokumente. Otvorite da biste dopunili rezervoar s mastilom ili uklonili zaglavljene papir. Ova jedinica bi trebalo da se drži zatvorenom.
3	Kapica rezervoara sa mastilom	Otvorite da biste dopunili rezervoar s mastilom.
4	Rezervoar s mastilom	Sadrži crno mastilo i nalazi se u glavi za štampanje.
5	Prednji poklopac	Otvorite da biste ubacili papir u kasetu za papir.

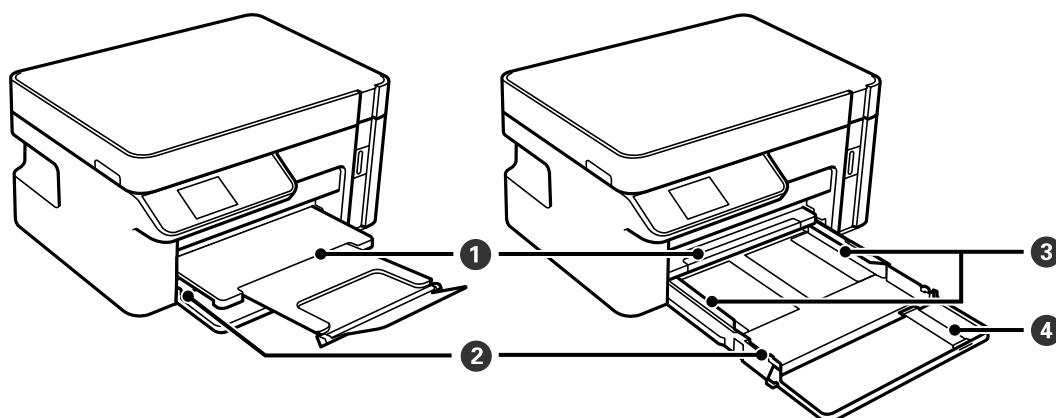

1	Izlazni podmetač	Drži izbačeni papir.
2	Kaseta za papir	Ubacuje papir.
3	Vodica za papir	Uvlači papir direktno u štampač. Gurnite do ivica papira.
4	Produžetak vodice za papir	Izvučite da biste ubacili papir veći od formata A4.



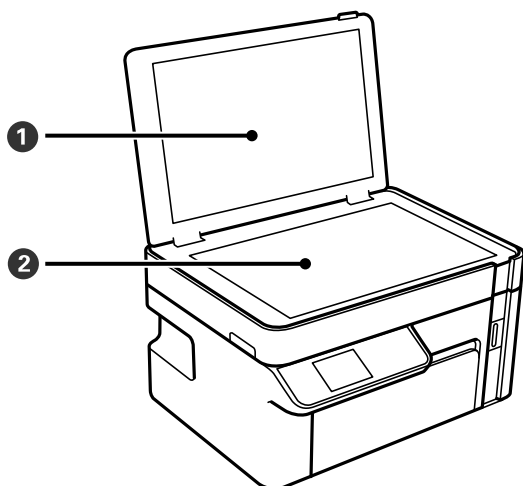

1	Poklopac za dokumente	Blokira spoljnu svetlost prilikom skeniranja.
2	Staklo skenera	Postavite originale.

## Nazad

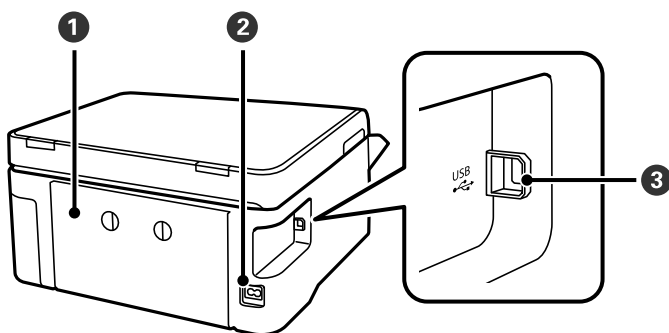

1	Zadnji poklopac	Uklonite ga prilikom izvlačenja zaglavljenog papira.
2	Ulaz za naizmeničnu struju	Priključuje kabl za napajanje.
3	USB priključak	Priključak za USB kabl za povezivanje sa računarom.

---

# Vodič za kontrolnu tablu

Kontrolna tabla. . . . .	19
Konfiguracija početnog ekrana. . . . .	19
Unos znakova. . . . .	20
Gledanje animacija. . . . .	21

## Kontrolna tabla

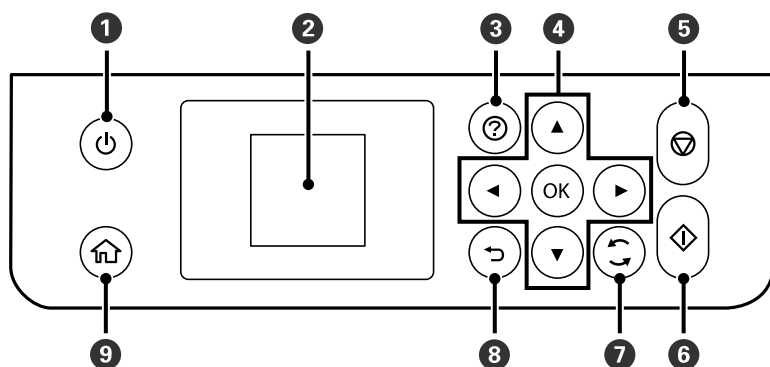

1	Uključivanje ili isključivanje štampača. Isključite kabl za napajanje nakon što se uverite da je lampica napajanja isključena.
2	Prikazuje menije i poruke. Za biranje menija ili vršenje podešavanja koristite dugmad na kontrolnoj tabli.
3	Prikazuje rešenja kada imate problema.
4	Upotrebite dugmad ▲▼◀▶ da biste izabrali meni, a zatim pritisnite dugme OK da biste ušli u izabrani meni.
5	Zaustavlja trenutnu radnju.
6	Pokreće radnju kao što je štampanje ili kopiranje.
7	Primenjuje se na različite funkcije u zavisnosti od situacije.
8	Povratak na prethodni ekran.
9	Prikazuje početni ekran.



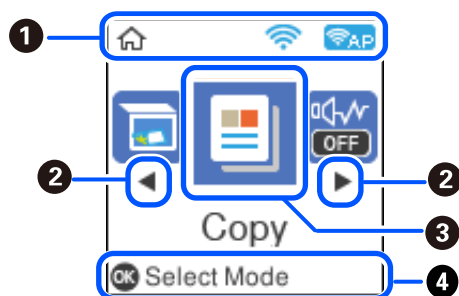

## Konfiguracija početnog ekrana



1		Prikazuje status veze. Detaljnije informacije potražite u nastavku. <a href="#">"Vodič za ikonu za mrežu" na strani 20</a>
2		Kada su prikazani ◀▶, ekran možete pomerati desno ili levo pritiskom na dugme ◀ ili ▶.

<p>3</p>	<p>Prikazuje svaki meni.</p> <ul style="list-style-type: none"> <li><input type="checkbox"/> Skeniraj Omogućava vam da skenirate dokumente ili fotografije i sačuvate ih na računaru.</li> <li><input type="checkbox"/> Kopiraj Omogućava vam kopiranje dokumenata.</li> <li><input type="checkbox"/> Tihi režim Prikazuje podešavanje <b>Tihi režim</b> koje omogućava smanjenje buke koju štampač proizvodi. Međutim, ako se ovo podešavanje omogući, može da smanji brzinu štampanja. Zavisno od vrste papira i podešavanja kvaliteta štampe koje ste izabrali, možda neće biti razlike u nivou buke koju štampač proizvodi. Takođe, podešavanja možete da izvršite iz menija <b>Podešavanja</b>. <b>Podešavanja &gt; Podešavanje štampača &gt; Tihi režim</b></li> <li><input type="checkbox"/> Podešavanja Omogućava vršenje podešavanja u vezi sa održavanjem, postavkama štampača i operacijama.</li> <li><input type="checkbox"/> Održavanje Prikazuje menije preporučene da poboljšaju kvalitet vaših otisaka kao što su otčepeljivanje mlaznica pomoću štampanja obrasca za proveru mlaznica i izvršavanja čišćenja glave, kao i otklanjanje zamagljenja ili pojave traka na vašim otiscima pomoću poravnavanja glave za štampanje. Takođe, podešavanja možete da izvršite iz menija <b>Podešavanja</b>. <b>Podešavanja &gt; Održavanje</b></li> <li><input type="checkbox"/> Podešavanje Wi-Fi-a Prikazuje menije koji omogućavaju da podesite štampač za upotrebu na bežičnoj mreži. Takođe, podešavanja možete da izvršite iz menija <b>Podešavanja</b>. <b>Podešavanja &gt; Mrežna podešavanja &gt; Podešavanje Wi-Fi-a</b></li> </ul>
<p>4</p>	<p>Prikazana su dostupna dugmad. U ovom primeru možete preći na izabrani meni pritiskom na dugme OK.</p>

## Vodič za ikonu za mrežu

	<p>Bežična (Wi-Fi) mreža je onemogućena ili štampač obrađuje bežičnu mrežu.</p>
	<p>Postoji problem sa bežičnom vezom štampača (Wi-Fi) ili štampač traži bežičnu vezu (Wi-Fi).</p>
	<p>Štampač je povezan na bežičnu (Wi-Fi) mrežu. Broj podeljaka pokazuje jačinu signala veze. Što je više podeljaka popunjeno, veza je jača.</p>
	<p>Štampač je povezan na bežičnu (Wi-Fi) mrežu u Wi-Fi Direct (Simple AP) režimu.</p>
	<p>Štampač nije povezan na bežičnu (Wi-Fi) mrežu u Wi-Fi Direct (Simple AP) režimu.</p>

## Unos znakova

Da biste unosili znakove i simbole za mrežna podešavanja sa kontrolne table, koristite dugmad ▲, ▼, ◀ i ▶ i softversku tastaturu na LCD ekranu. Pritisnite dugme ▲, ▼, ◀, ili dugme ▶ da biste izabrali znak ili funkciju na

tastaturi, a zatim pritisnite dugme OK. Kada završite sa unošenjem znakova, izaberite **OK**, a zatim pritisnite dugme OK.



Dugme funkcije	Opisi
	Pomera pokazivač levo ili desno.
A 1 #	Menja tip znakova. Možete unositi alfanumeričke znakove ili simbole. Možete se prebacivati s jednih na druge i pomoću dugmeta
	Unosi razmak.
	Briše znak nalevo (taster za brisanje unazad).
OK	Unosi izabrane znakove.

## Gledanje animacija

Možete gledati animacije uputstava za upotrebu, kao što su umetanje papira ili vađenje zaglavljenog papira, na LCD ekranu.

- Pritisnite dugme : prikazuje ekran za pomoć. Izaberite **Kako da**, a zatim izaberite stavke koje želite da vidite.
- Izaberite **Prikaži opis** u dnu radnog ekrana: Prikazuje animacije u vezi sa kontekstom.

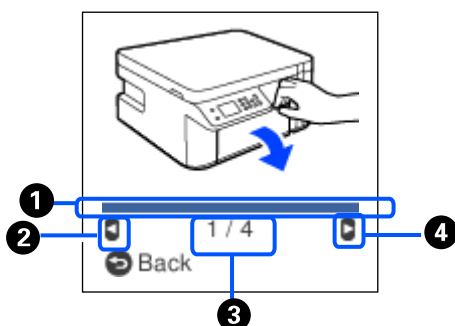

1	Pokazuje napredovanje kroz trenutni korak. Animacija se ponavlja kada traka o napredovanju dostigne kraj.
2	Pritisnite dugme  da biste se vratili na prethodni korak.

3	Pokazuje ukupan broj koraka i broj trenutnog koraka. U gornjem primeru, pokazuje korak 1 od 4 koraka.
4	Pritisnite dugme ▶ da biste prešli na sledeći korak.

---

# Ubacivanje papira

Mere opreza pri rukovanju papirom. . . . .	24
Podšavanja veličine i tipa papira. . . . .	24
Ubacivanje papira u Kasetu za papir. . . . .	26
Ubacivanje koverti u Kasetu za papir. . . . .	29

## Mere opreza pri rukovanju papirom

- ❑ Pročitajte listove sa uputstvima priložene uz papir.
- ❑ Da bi se osiguralo dobijanje otisaka visokog kvaliteta uz upotrebu originalnog Epson papira, koristite papir u okruženju koje je navedeno u tehničkim podacima isporučenim uz papir.
- ❑ Pre ubacivanja, rastresite i poravnajte ivice papira. Nemojte rastresati ili savijati foto papir. To može dovesti do oštećenja strane za štampanje.

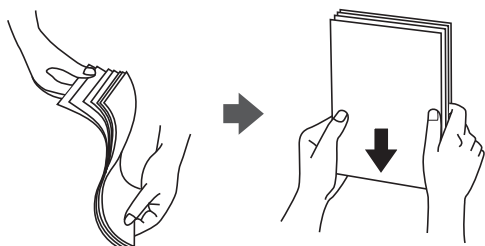

- ❑ Ako je papir uvijen, pre ubacivanja ga poravnajte ili ga blago savijte u suprotnom pravcu. Štampanje na uvijenom papiru može prouzrokovati zaglavljivanje papira i mrlje na otiscima.

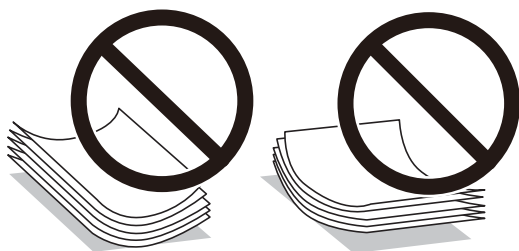

- ❑ Često se javljaju problemi sa uvlačenjem papira za ručno dvostrano štampanje kada štamplete sa jedne strane prethodno odštampanog papira. Smanjite broj listova na pola ili manje, ili ubacite jedan po jedan list papira ako se papir i dalje zaglavљуje.
- ❑ Postarajte se da koristite papir sa dužim vlaknima. Ukoliko niste sigurni koji tip papira koristite, proverite ambalažu papira ili se obratite proizvođaču da biste potvrdili specifikacije papira.
- ❑ Pre ubacivanja, rastresite i poravnajte ivice koverti. Kada se u naslaganim kovertama nalazi vazduh, pre ubacivanja ih pritisnite da biste ih spljoštili.

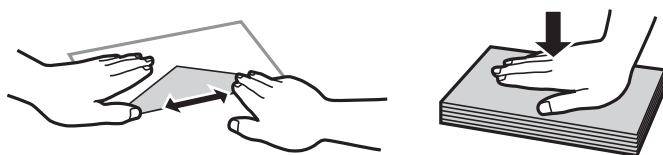

### Povezane informacije

- ➔ [“Vrste papira koje nisu dostupne” na strani 205](#)

## Podešavanja veličine i tipa papira

Možete proveriti ili izmeniti veličinu i tip papira na ekranu koji se prikazuje kada ubacite kasetu za papir. Ako registrujete veličinu i tip papira, štampač vas obaveštava kad se registrovane informacije i podešavanja štampanja



razlikuju. Time se sprečava trošenje papira i mastila tako što ćete voditi računa da ne štampate na pogrešnoj veličini papira ili štampate koristeći loš kvalitet štampanja zbog podešavanja koja ne odgovaraju tipu papira.

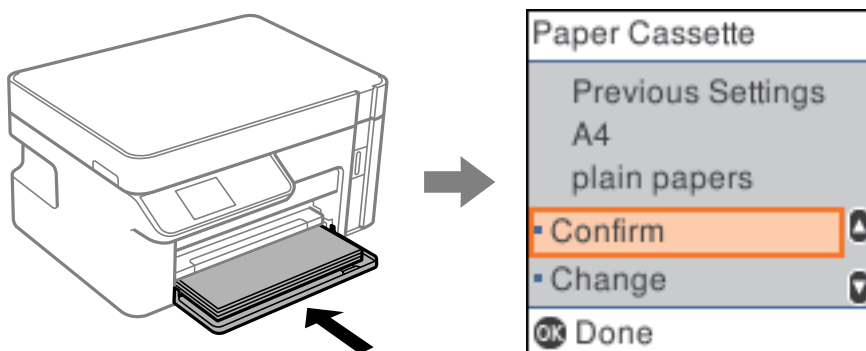

Ako se prikazana veličina i tip papira razlikuju od ubačenog papira, izaberite **Promeni** da biste napravili izmene. Izaberite veličinu papira i tip papira, proverite podešavanja i pritisnite dugme OK. Ako podešavanja odgovaraju ubačenom papiru, izaberite **Potvrdi**.

**Napomena:**

Ako ne želite da se automatski prikazuje ekran za podešavanje papira kada ubacite kasetu za papir, na početnom ekranu izaberite **Podešavanja > Podešavanje štampača > Podešav. izvora papira > Aut. prikaz pod. pap.**, a zatim izaberite **Isključeno**.

## Lista tipova papira

Da biste dobili najbolje rezultate štampe, izaberite odgovarajući tip papira.

Naziv medijuma	Tip medijuma	
	Kontrolna tabla	Upravljački program štampača, pametni uređaj*
Epson Bright White Ink Jet Paper	Običan papir	Običan papir
Epson Matte Paper-Heavyweight Epson Double-Sided Matte Paper	Matte	Epson matirani papir
Epson Photo Quality Ink Jet Paper	Photo Quality Ink Jet	Epson papir za inkdžet štampače foto kvaliteta

\* Za pametne uređaje, ovi tipovi medijuma se mogu izabrati prilikom štampanja pomoću aplikacije Epson iPrint.

## Ubacivanje papira u Kasetu za papir

1. Otvorite prednji poklopac sve dok ne klikne, a zatim izvucite kasetu za papir sve dok se ne zaustavi.

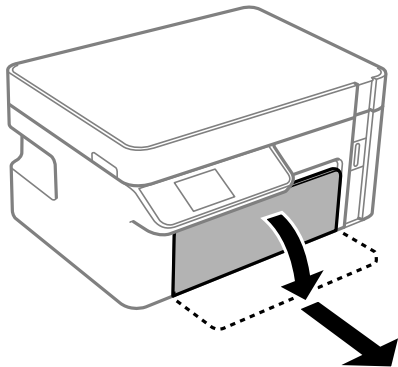

**Važno:**

*kaseta za papir se ne može izvaditi.*

2. Pomerite vođice za papir do maksimalnog položaja.

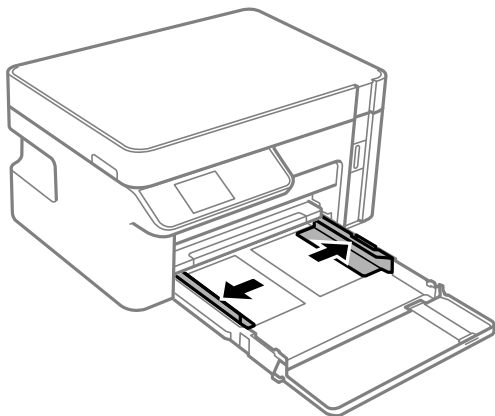

3. Okrenite papir tako da strana na koju se štampa bude okrenuta nadole, a zatim ga ubacite dok ne dodirne zadnji deo kasetu za papir.

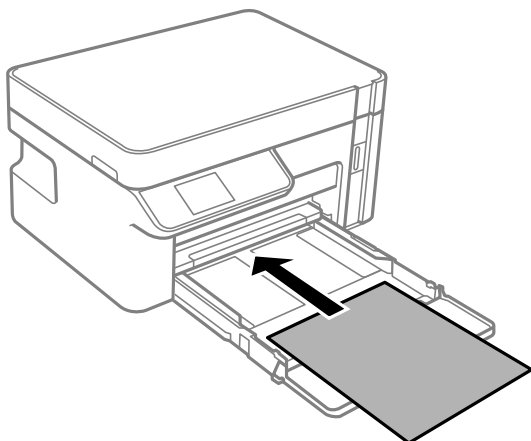

**!** **Važno:**

*Nemojte ubacivati veći broj listova od maksimalnog broja navedenog za taj papir.*

☐ 8,5 inča×13 inča

Ubacite papir koristeći liniju.

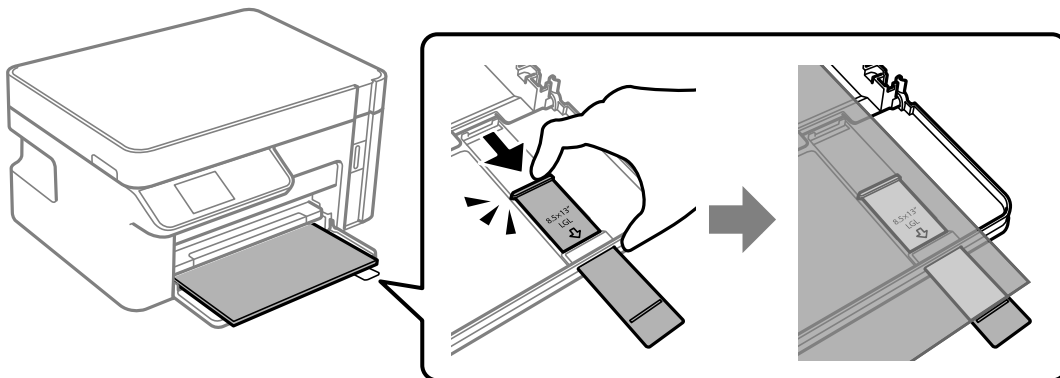

☐ Legal

Izvucite produžetak vodice za papir i ubacite papir koristeći liniju.

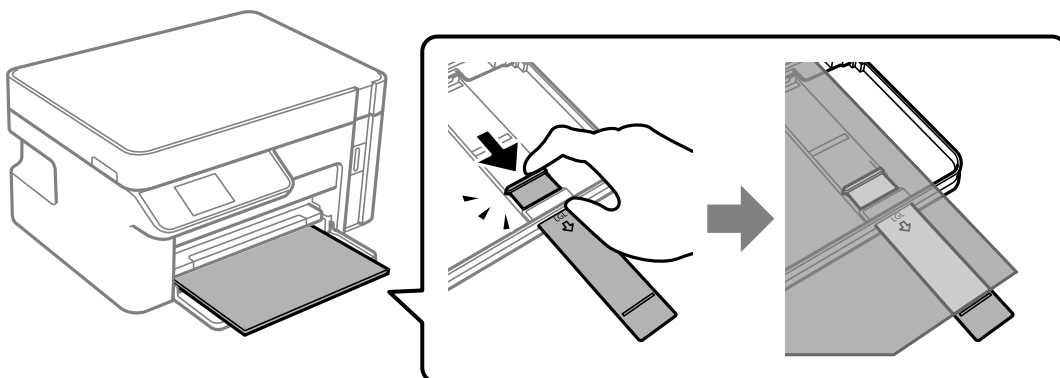

4. Pomerite vodice za papir do ivica papira.

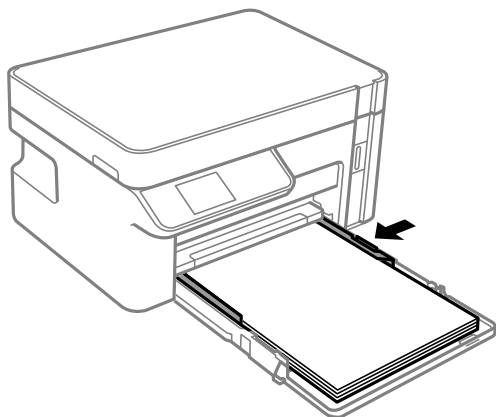

5. Ubacite kasetu za papir koliko god je to moguće.

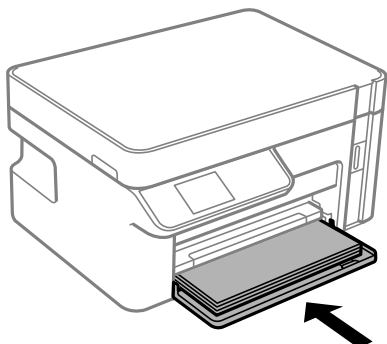

**Važno:**

*Nemojte gurati papir nakon ubacivanja kasete za papir. Može prouzrokovati problem sa uvlačenjem papira. Ako je papir ubačen, poravnajte papir do linije veličine papira.*

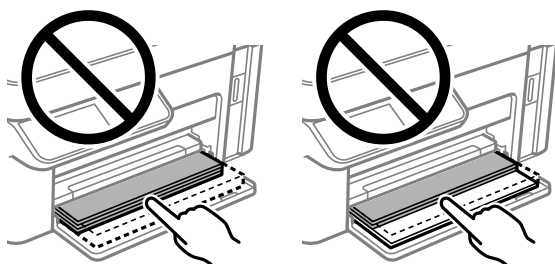

6. Izaberite veličinu i tip papira.  
[“Podešavanja veličine i tipa papira” na strani 24](#)
7. Izvucite izlazni podmetač.

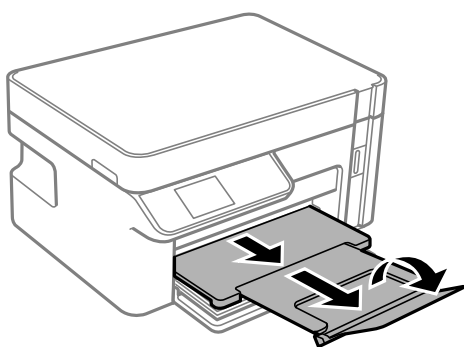

**Povezane informacije**

➔ [“Dostupan papir i kapaciteti” na strani 204](#)

## Ubacivanje koverti u Kasetu za papir

1. Otvorite prednji poklopac sve dok ne klikne, a zatim izvucite kasetu za papir sve dok se ne zaustavi.

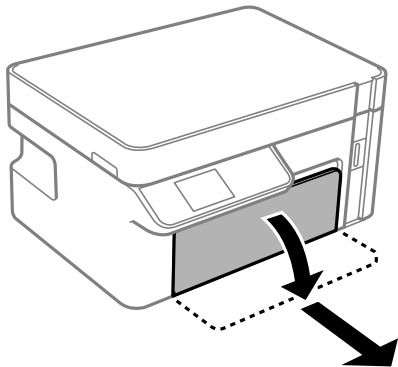

**Važno:**

*kaseta za papir se ne može izvaditi.*

2. Pomerite vođice za papir do maksimalnog položaja.

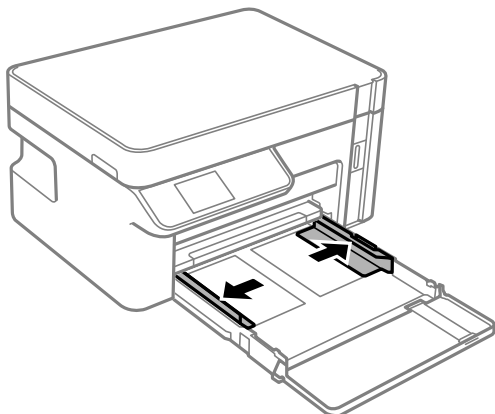

3. Ubacite kovertu dok ne dodirnu zadnji deo kasetu za papir tako da preklop na kom se štampa bude okrenut nagore.

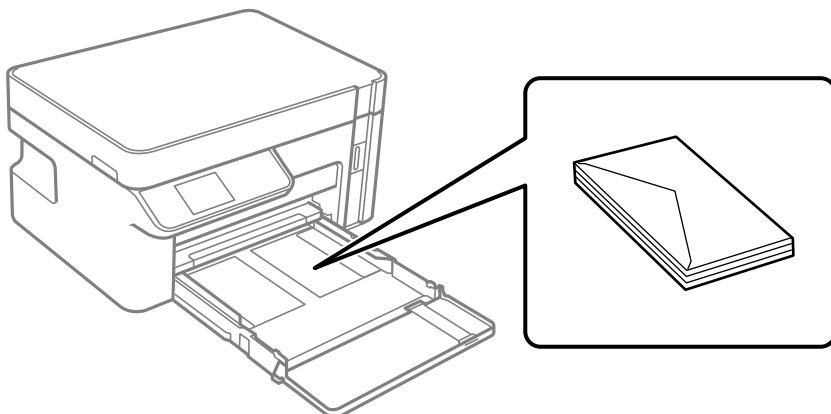



**Važno:**

Nemojte ubacivati veći broj listova od maksimalnog broja navedenog za kovertu.

4. Pomerite vođice za papir do ivica koverti.

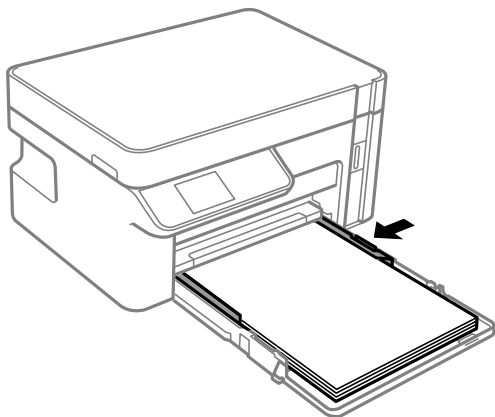

5. Ubacite kasetu za papir koliko god je to moguće.

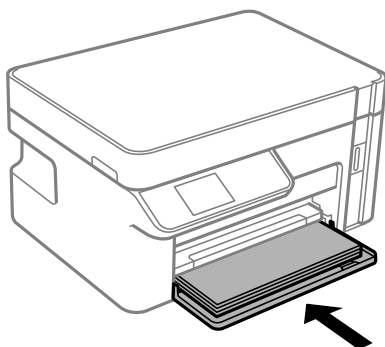

6. Izaberite veličinu i tip papira.  
[“Podešavanja veličine i tipa papira” na strani 24](#)

7. Izvucite izlazni podmetač.

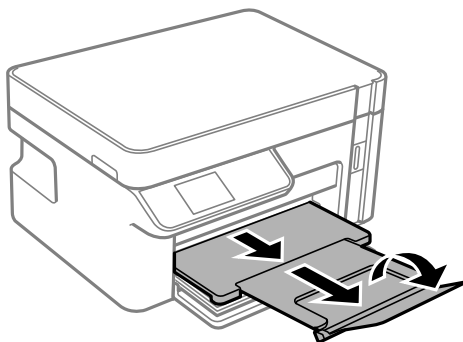

**Povezane informacije**

➔ [“Dostupan papir i kapaciteti” na strani 204](#)

---

# Postavljanje originala

Postavljanje originala na staklo skenera. . . . . 32

## Postavljanje originala na staklo skenera

1. Otvorite poklopac za dokumente.

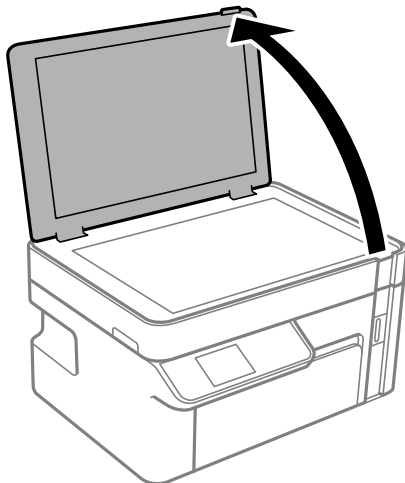

2. Uklonite prašinu ili mrlje sa površine stakla skenera pomoću mekane, suve, čiste krpe.

**Napomena:**

Ako ima bilo kakvog smeća ili prljavštine na staklu skenera, opseg skeniranja se povećava da bi ih obuhvatio, tako da se slika originala može pomeriti ili smanjiti.

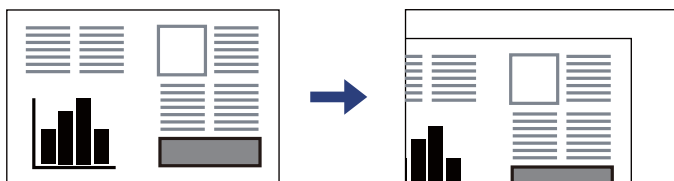

3. Postavite originale okrenute nadole i pomerite ih do oznake u uglu.

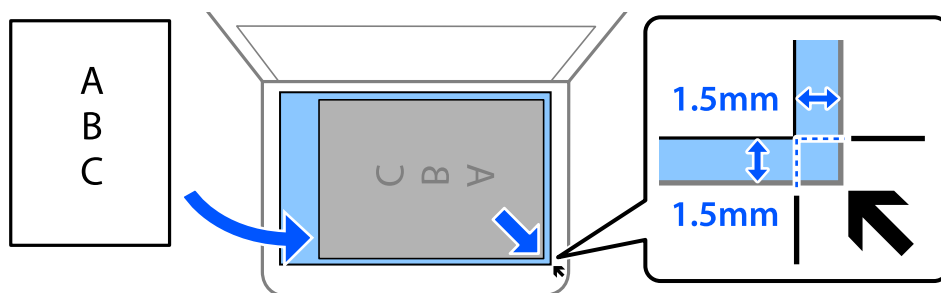

**Napomena:**

Površina od 1,5 mm od ugla stakla skenera nije obuhvaćena prilikom skeniranja.



4. Pažljivo zatvorite poklopac.



**Važno:**

- Kada postavljate glomazne originale kao što su knjige, sprečite da spoljna svetlost padne direktno na staklo skenera.*
- Nemojte previše pritiskati staklo skenera niti poklopac za dokumente. U suprotnom bi se mogli oštetiti.*

5. Izvadite originale nakon skeniranja.

**Napomena:**

*Ako duže vreme ostavite originale na staklu skenera, mogu se zalepiti za staklenu površinu.*

---

# Štampanje

Štampanje dokumenata. . . . .	35
Štampanje na kovertama. . . . .	70
Štampanje veb stranica. . . . .	71
Štampanje uz korišćenje usluge računarskog oblaka. . . . .	72

# Štampanje dokumenata

## Štampanje sa računara — Windows

### Štampanje uz pomoć lakih podešavanja

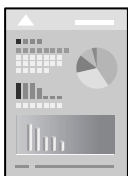

#### **Napomena:**

Postupci se mogu razlikovati u zavisnosti od aplikacije. Više informacija potražite u funkciji za pomoć date aplikacije.

1. Ubacite papir u štampač.  
[“Ubacivanje papira u Kasetu za papir” na strani 26](#)
2. Otvorite datoteku koju želite da odštampate.
3. Izaberite **Štampanje** ili **Podešavanje štampe** u meniju **Datoteka**.
4. Izaberite štampač.
5. Izaberite **Željene opcije** ili **Svojstva** da biste pristupili prozoru upravljačkog programa štampača.

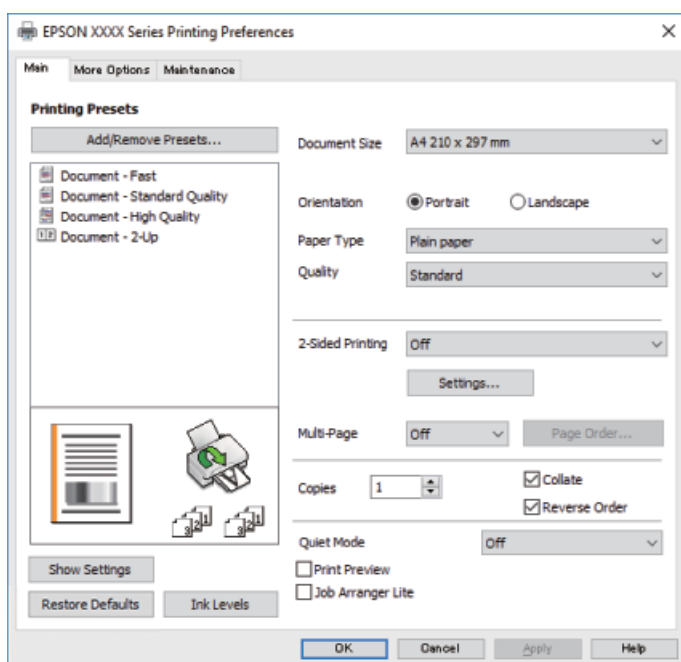

6. Izmenite postavke po potrebi.

Detalje potražite u opcijama menija za upravljački program štampača.

**Napomena:**

*Objašnjenja stavki u podešavanjima možete da potražite i u pomoći na mreži. Kada se na stavku klikne desnim tasterom miša, prikazuje se **Pomoć**.*

*Kada izaberete **Pregled pre štampe**, možete da vidite preliminarni prikaz dokumenta pre štampanja.*

7. Kliknite na **OK** da biste zatvorili prozor upravljačkog programa štampača.

8. Kliknite na **Štampaj**.

**Napomena:**

*Kada izaberete **Pregled pre štampe**, prikazuje se prozor preliminarnog prikaza. Da biste promenili postavku, izaberite **Odustani** a zatim ponovite postupak iz koraka 2.*

*Ako želite da otkazete štampanje, na računaru desnim tasterom miša kliknite na štampač u **Uređaji i štampači, Štampač**, ili u **Štampači i faksovi**. Kliknite na **Pogledaj šta se štampa**, desnim tasterom miša kliknite na zadatak koji želite da otkazete, a zatim izaberite opciju **Otkazi**. Međutim, ne možete sa računara da otkazete zadatak štampanja nakon što ga potpuno pošaljete u štampač. U tom slučaju, zadatak štampanja otkazite pomoću kontrolne table na štampaču.*

## Povezane informacije

- ➔ [“Dostupan papir i kapaciteti” na strani 204](#)
- ➔ [“Lista tipova papira” na strani 25](#)
- ➔ [“Opcije menija za upravljački program štampača” na strani 36](#)

## Opcije menija za upravljački program štampača

Otvorite prozor za štampanje u nekoj aplikaciji, izaberite štampač, a zatim pristupite prozoru za upravljački program štampača.

**Napomena:**

*Meniji se razlikuju u zavisnosti od toga koju ste opciju izabrali.*

## Kartica Glavni

Prethod. podešav. štampe:

Dodaj/Ukloni prethodna podešavanja:

Za često korišćene postavke štampanja možete da dodate ili uklonite svoje unapred podešene postavke. Izaberite na listi unapred podešenu postavku koju želite da koristite.

Veličina dokumenta:

Izaberite veličinu papira na kojem želite da štampate. Ako izaberete **Određeno od strane korisnika**, unesite širinu i visinu papira.

Položaj:

Izaberite položaj koji želite da koristite prilikom štampanja.

Vrsta papira:

Izaberite tip papira na koji štampate.

#### Kvalitet:

Izaberite kvalitet štampe koji želite da koristite prilikom štampanja. Dostupna podešavanja zavise od vrste papira koju ste izabrali. Izbor **Visoko** omogućava štampanje boljeg kvaliteta, ali brzina štampanja može biti manja.

#### Obostrana štampa:

Omogućava dvostrano štampanje.

#### Settings:

Možete odrediti ivicu za povezivanje i margine za povezivanje.

#### Višestрана:

Omogućava vam da štampate nekoliko stranica na jednom listu ili da vršite štampanje postera. Kliknite na **Raspored** da biste odredili redosled po kom će stranice biti odštampane.

#### Copies:

Podesite broj primeraka koji želite da odštampate.

#### Poređaj:

Štampa dokumente sa više strana tako da budu upareni i složeni u skupove.

#### Obrnuti redosled:

Omogućava vam da štampate od poslednje strane, tako da stranice nakon štampanja budu složene pravilnim redosledom.

#### Tihi režim:

Smanjuje buku koju štampač proizvodi. Međutim, ako se ovo podešavanje omogući, može da smanji brzinu štampanja.

#### Pregled pre štampe:

Prikazuje pregled vašeg dokumenta pre štampanja.

#### Jednostavni uređivač poslova:

Job Arranger Lite vam omogućava da kombinujete nekoliko datoteka napravljenih u različitim aplikacijama i da ih odštampate odjednom.

#### Prikaži podešavanja/Sakrij podešavanja:

Prikazuje listu stavki koje su trenutno podešene na karticama **Glavni** i **Još opcija**. Možete da prikazete ili sakrijete ekran sa listom aktuelnih podešavanja.

#### Vrati na podrazumevane vrednosti.:

Vraća sve postavke na fabričke podrazumevane vrednosti. Postavke na kartici **Još opcija** se takođe vraćaju na podrazumevane vrednosti.

#### Nivoi mastila:

Prikazuje približne nivo mastila.

## Kartica Još opcija

### Prethod. podešav. štampe:

Dodaj/Ukloni prethodna podešavanja:

Za često korišćene postavke štampanja možete da dodate ili uklonite svoje unapred podešene postavke. Izaberite na listi unapred podešenu postavku koju želite da koristite.

### Veličina dokumenta:

Izaberite veličinu papira na kojem želite da štamplate. Ako izaberete **Određeno od strane korisnika**, unesite širinu i visinu papira.

### Izlazni papir:

Izaberite veličinu papira na kojem želite da štamplate. Ako se **Veličina dokumenta** razlikuje u odnosu na **Izlazni papir**, automatski se bira **Smanji/povećaj dokument**. Ne morate da ga izaberete kada štamplate bez umanjavanja ili uveličavanja dokumenta.

### Smanji/povećaj dokument:

Omogućava vam da smanjite ili povećate veličinu dokumenta.

### Prilagodi strani:

Automatski smanjuje ili povećava dokument tako da se uklopi u veličinu papira izabranu u odeljku **Izlazni papir**.

### Uveličaj na:

Štampa sa određenim procentom.

### Centar:

Štampa slike u sredini papira.

### Ispravka nijansi:

#### Automatski:

Automatski prilagođava tonus slika.

#### Prilagođeno:

Omogućava vam da obavite ručno kreiranje tonusa. Kliknite na **Napredno** da biste obavili dodatna podešavanja.

#### Opcije za slike:

Omogućava opciju kvaliteta štampanja kao što je Naglasi tekst. Takođe možete da podebljate linije da biste ih učinili vidljivima na štampanim listovima.

### Funkcije vodenog žiga:

Omogućava vam obavljanje podešavanja šablona protiv kopiranja, vodenih žigova, ili zaglavlja i podnožja.

#### Dodati/izbrisati:

Omogućava vam da dodate ili uklonite bilo koje šablone protiv kopiranja ili vodene žigove koje želite da koristite.

#### Podešavanja:

Omogućava vam da postavite način podešavanja za šablone protiv kopiranja ili vodene žigove.

#### Zaglavlje/Podnožje:

Informacije kao što su korisničko ime i datum štampanja možete štampati kao zaglavlje ili podnožje.

#### Dodatna podešavanja:

##### Okreni za 180°:

Rotira stranica za 180 stepeni pre štampanja. Izaberite ovu stavku kada štampate na papiru poput koverata, koje se u štampač uvek ubacuju u istom smeru.

##### Dvosmerno štampanje:

Štampa kada se glava za štampanje kreće u oba smera. Štampanje je brže, ali kvalitet može da opadne.

##### Odraz u ogledalu:

Okreće slike tako da se štampaju onako kako bi izgledale u ogledalu.

#### Prikaži podešavanja/Sakrij podešavanja:

Prikazuje listu stavki koje su trenutno podešene na karticama **Glavni** i **Još opcija**. Možete da prikazete ili sakrijete ekran sa listom aktuelnih podešavanja.

#### Vrati na podrazumevane vrednosti.:

Vraća sve postavke na fabričke podrazumevane vrednosti. Postavke na kartici **Glavni** se takođe vraćaju na podrazumevane vrednosti.

## Kartica Održavanje

#### Provera mlaznice glave za štampanje:

Štampa šablon za proveru mlaznica radi provere da li su mlaznice glave za štampanje začepljene.

#### Čišćenje glave za štampanje:

Čišćenje začepljenih mlaznica u glavi za štampanje. Pošto ova funkcija koristi malo mastila, očistite glavu za štampanje samo ako su neke mlaznice začepljene, kao što je prikazano na ilustraciji šablona za proveru mlaznica.

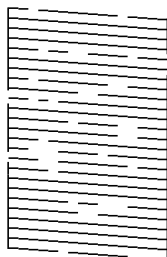

#### Potpuno čišćenje:

Pokreće mašinsko čišćenje da biste očistili začepljene mlaznice u glavi za štampanje. Pošto ova funkcija koriste više mastila nego čišćenje glave za štampanje, pokrenite mašinsko čišćenje samo ako su neke mlaznice začepljene, kao što je prikazano na ilustraciji šablona za proveru mlaznica.

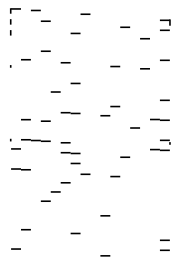

#### Jednostavni uređivač poslova:

Otvora prozor Jednostavni uređivač poslova. Ovde možete otvoriti i menjati prethodno sačuvane podatke.

#### EPSON Status Monitor 3:

Otvora prozor EPSON Status Monitor 3. Ovde možete da proverite status štampača i potrošnog materijala.

#### Karakteristike nadgledanja:

Omogućava obavljanje podešavanja stavki u prozoru EPSON Status Monitor 3.

#### Proširena podešavanja:

Omogućava vršenje različitih podešavanja. Kliknite desnim tasterom miša na svaku stavku da biste pogledali više detalja u odeljku Pomoć.

#### Red za štampu:

Prikazuje zadatke koji čekaju na štampanje. Možete da proverite, pauzirate ili nastavite zadatke za štampanja.

#### Informacije o štampaču i opcijama:

Prikazuje broj listova papira koji su uvučeni u štampač.

#### Jezik:

Menja jezik za korišćenje u prozoru upravljačkog programa štampača. Da biste primenili postavke, zatvorite upravljački program štampača a zatim ga ponovo otvorite.

#### Ažuriranje programske podrške:

Pokreće EPSON Software Updater radi provere najnovije verzije aplikacija na internetu.

#### Tehnička podrška:

Priručnik se prikazuje ako je instaliran na vaš računar. Ako nije instaliran, možete da se povežete sa Epsonovim veb-sajtom da biste proverili priručnik i dostupnu tehničku podršku.



## Dvostrano štampanje

Upravljački program štampača će automatski štampati odvajajući neparne i parne strane. Kada su odštampane neparne strane, okrenite papir u skladu sa uputstvima i štampajte parne strane.

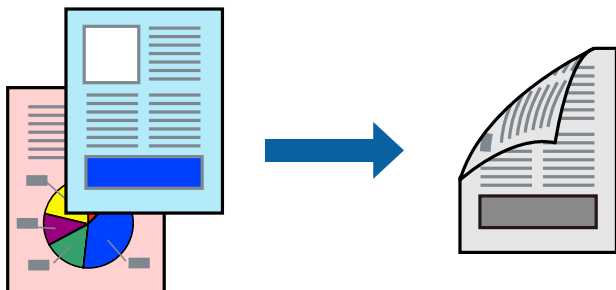

### **Napomena:**

- Ako ne koristite papir pogodan za dvostrano štampanje, kvalitet štampe može opasti i može doći do zaglavljivanja papira.

*“Papir za dvostrano štampanje” na strani 205*

- U zavisnosti od papira i podataka, mastilo može proći do druge strane papira.
- Ako je **EPSON Status Monitor 3** onemogućen, pristupite prozoru upravljačkog programa štampača, kliknite na **Proširena podešavanja** na kartici **Održavanje**, a zatim izaberite **Uključi EPSON Status Monitor 3**.
- Međutim, on može biti nedostupan kada se štampaču pristupa preko mreže ili se koristi kao deljeni štampač.

1. Ubacite papir u štampač.  
*“Ubacivanje papira u Kasetu za papir” na strani 26*
2. Otvorite datoteku koju želite da odštampate.
3. Izaberite **Štampaj** ili **Podešavanje štampe** u meniju **Datoteka**.
4. Izaberite štampač.
5. Izaberite **Željene opcije** ili **Svojstva** da biste pristupili prozoru upravljačkog programa štampača.
6. Na kartici **Glavni** upravljačkog programa štampača, izaberite opciju iz **Obostrana štampa**.
7. Kliknite na **Settings**, odredite željena podešavanja, a zatim kliknite na **U redu**.
8. Po potrebi odredite ostale opcije na karticama **Glavni** i **Još opcija** i kliknite na **U redu**.  
*“Kartica Glavni” na strani 36*  
*“Kartica Još opcija” na strani 38*
9. Kliknite na **Štampaj**.  
Kada se završi štampanje prve stranice, iskaćući prozor se prikazuje na računaru. Pratite uputstva na ekranu.

### **Povezane informacije**

- ➔ *“Dostupan papir i kapaciteti” na strani 204*
- ➔ *“Štampanje uz pomoć lakih podešavanja” na strani 35*

## Štampanje brošura

Takođe možete da štampate brošuru koju možete da napravite tako što ćete izmeniti redosled stranica i saviti primerak.

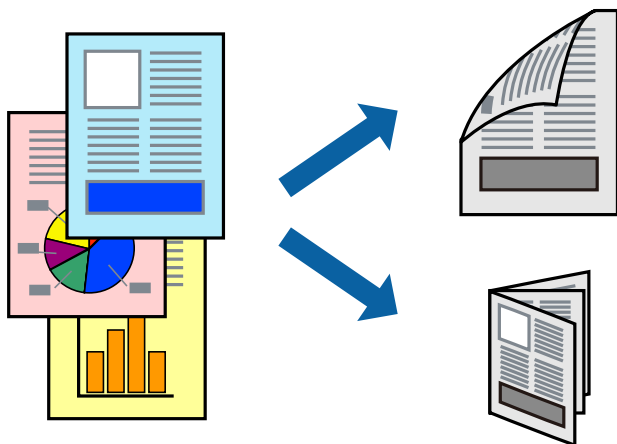

### **Napomena:**

Ako ne koristite papir pogodan za dvostrano štampanje, kvalitet štampe može opasti i može doći do zaglavljivanja papira.

*“Papir za dvostrano štampanje” na strani 205*

U zavisnosti od papira i podataka, mastilo može proći do druge strane papira.

Ako je **EPSON Status Monitor 3** onemogućen, pristupite prozoru upravljačkog programa štampača, kliknite na **Proširena podešavanja** na kartici **Održavanje**, a zatim izaberite **Uključi EPSON Status Monitor 3**.

Međutim, on može biti nedostupan kada se štampaču pristupa preko mreže ili se koristi kao deljeni štampač.

1. Ubacite papir u štampač.

*“Ubacivanje papira u Kasetu za papir” na strani 26*

2. Otvorite datoteku koju želite da odštampate.

3. Izaberite **Štampaj** ili **Podešavanje štampe** u meniju **Datoteka**.

4. Izaberite štampač.

5. Izaberite **Željene opcije** ili **Svojstva** da biste pristupili prozoru upravljačkog programa štampača.

6. Izaberite način **Obostrana štampa** na kartici **Glavni**.

7. Na kartici **Settings** upravljačkog programa štampača izaberite **Brošura**.

8. Kliknite na **OK**.

Povezivanje u centru: koristite ovaj načina kada štampate mali broj stranica koje se mogu složiti i lako presaviti na pola.

Povezivanje sa strane. Koristite ovaj način kada odjednom štampate jedan list (četiri strane), savijete svaki na pola, a zatim ih složite zajedno u jedan svezak.

- Po potrebi odredite ostale opcije na karticama **Glavni** i **Još opcija** i kliknite na **U redu**.

“Kartica Glavni” na strani 36

“Kartica Još opcija” na strani 38

- Kliknite na **Štampaj**.

Kada se završi štampanje prve stranice, iskaćući prozor se prikazuje na računaru. Pratite uputstva na ekranu.

### Povezane informacije

- ➔ “Dostupan papir i kapaciteti” na strani 204
- ➔ “Štampanje uz pomoć lakih podešavanja” na strani 35

## Štampanje više stranica na jednom listu

Možete da odštampate nekoliko stranica podataka na jednom listu papira.

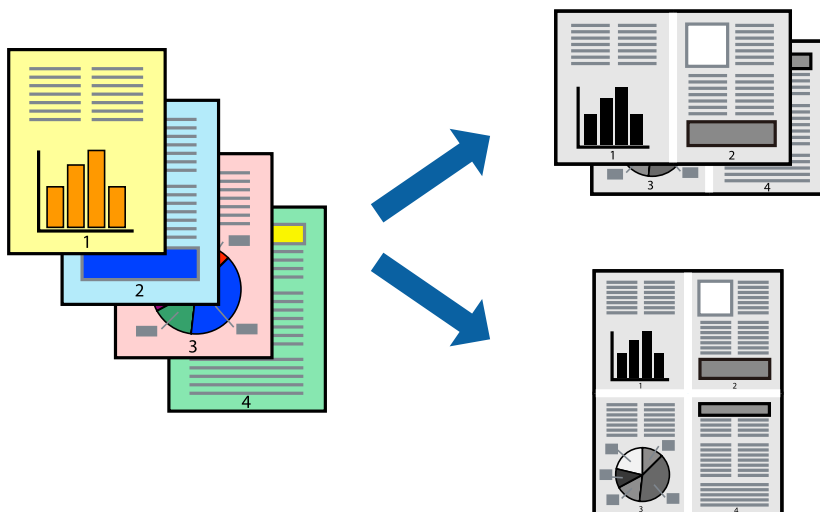

- Ubacite papir u štampač.  
“Ubacivanje papira u Kasetu za papir” na strani 26
- Otvorite datoteku koju želite da odštampate.
- Izaberite **Štampaj** ili **Podešavanje štampe** u meniju **Datoteka**.
- Izaberite štampač.
- Izaberite **Željene opcije** ili **Svojstva** da biste pristupili prozoru upravljačkog programa štampača.
- Na kartici **Glavni** upravljačkog programa štampača izaberite **2 stranica po listu** ili **4 stranica po listu**, **6 stranica po listu**, **8 stranica po listu**, **9 stranica po listu**, ili **16 stranica po listu** kao podešavanje za **Višestrano**.
- Kliknite na **redosled rasporeda**, odredite željena podešavanja, a zatim kliknite na **U redu**.

- Po potrebi odredite ostale opcije na karticama **Glavni** i **Još opcija** i kliknite na **U redu**.

[“Kartica Glavni” na strani 36](#)

[“Kartica Još opcija” na strani 38](#)

- Kliknite na **Štampaj**.

#### Povezane informacije

➔ [“Štampanje uz pomoć lakih podešavanja” na strani 35](#)

## Štampanje i slaganje stranica po redu (Štampanje obrnutim redosledom)

Možete da štampate počev od poslednje strane, tako da stranice nakon štampanja budu složene pravilnim redosledom kada se izbacuju.

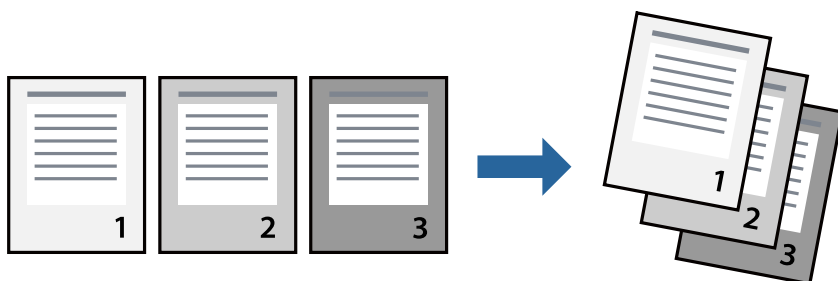

- Ubacite papir u štampač.  
[“Ubacivanje papira u Kasetu za papir” na strani 26](#)
- Otvorite datoteku koju želite da odštampate.
- Izaberite **Štampaj** ili **Podešavanje štampe** u meniju **Datoteka**.
- Izaberite štampač.
- Izaberite **Željene opcije** ili **Svojstva** da biste pristupili prozoru upravljačkog programa štampača.
- Na kartici **Glavni** upravljačkog programa štampača izaberite **Obrnuti redosled**
- Po potrebi odredite ostale opcije na karticama **Glavni** i **Još opcija** i kliknite na **U redu**.  
[“Kartica Glavni” na strani 36](#)  
[“Kartica Još opcija” na strani 38](#)
- Kliknite na **Štampaj**.

#### Povezane informacije

➔ [“Štampanje uz pomoć lakih podešavanja” na strani 35](#)

## Štampanje sa uklapanjem na veličinu papira

Izaberite veličinu papira koji ste ubacili u štampač za podešavanje Veličine odredišnog papira.



1. Ubacite papir u štampač.  
[“Ubacivanje papira u Kasetu za papir” na strani 26](#)
  2. Otvorite datoteku koju želite da odštampate.
  3. Izaberite **Štampaj** ili **Podešavanje štampe** u meniju **Datoteka**.
  4. Izaberite štampač.
  5. Izaberite **Željene opcije** ili **Svojstva** da biste pristupili prozoru upravljačkog programa štampača.
  6. Odredite dolenađena podešavanja na kartici **Još opcija**.
    - Veličina dokumenta: izaberite veličinu papira koju ste odredili u podešavanjima aplikacije.
    - Izlazni papir: izaberite veličinu papira koji ste ubacili u štampač.  
**Prilagodi strani** automatski se bira.
- Napomena:**  
*Kliknite na **Centar** da biste smanjenu sliku odštampali na sredini papira.*
7. Po potrebi odredite ostale opcije na karticama **Glavni** i **Još opcija** i kliknite na **U redu**.  
[“Kartica Glavni” na strani 36](#)  
[“Kartica Još opcija” na strani 38](#)
  8. Kliknite na **Štampaj**.

### Povezane informacije

- ➔ [“Štampanje uz pomoć lakih podešavanja” na strani 35](#)

## Štampanje smanjenog ili povećanog dokumenta u bilo kojim razmerama

Možete da smanjite ili povećate dokument za određeni procenat.



1. Ubacite papir u štampač.  
[“Ubacivanje papira u Kasetu za papir” na strani 26](#)
2. Otvorite datoteku koju želite da odštampate.
3. Izaberite **Štampaj** ili **Podešavanje štampe** u meniju **Datoteka**.
4. Izaberite štampač.
5. Izaberite **Željene opcije** ili **Svojstva** da biste pristupili prozoru upravljačkog programa štampača.
6. Na kartici **Još opcija** upravljačkog programa štampača, u podešavanju **Veličina dokumenta**, izaberite veličinu dokumenta.
7. U podešavanju **Izlazni papir** izaberite veličinu papira na kojoj želite da štampate.
8. Izaberite **Smanji/povećaj dokument**, **Uvećaj na**, a zatim unesite procenat.
9. Po potrebi odredite ostale opcije na karticama **Glavni** i **Još opcija** i kliknite na **U redu**.  
[“Kartica Glavni” na strani 36](#)  
[“Kartica Još opcija” na strani 38](#)
10. Kliknite na **Štampaj**.

### Povezane informacije

➔ [“Štampanje uz pomoć lakih podešavanja” na strani 35](#)

## Štampanje jedne slike na više listova radi uvećanja (pravljenje postera)

Ova funkcija vam omogućava da odštampate jednu sliku na više listova papira. Njihovim spajanjem možete da napravite veliki poster.

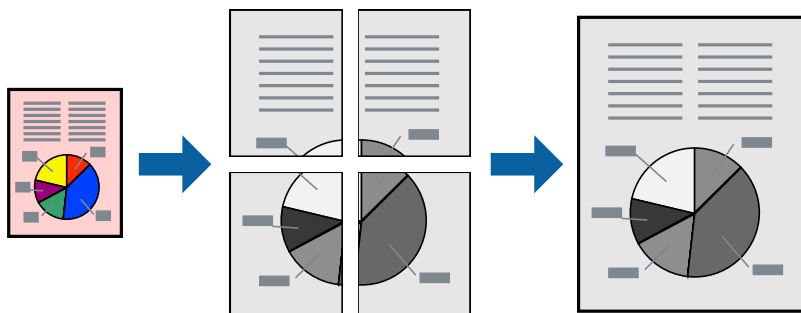

1. Ubacite papir u štampač.  
“Ubacivanje papira u Kasetu za papir” na strani 26
2. Otvorite datoteku koju želite da odštampate.
3. Izaberite **Štampaj** ili **Podešavanje štampe** u meniju **Datoteka**.
4. Izaberite štampač.
5. Izaberite **Željene opcije** ili **Svojstva** da biste pristupili prozoru upravljačkog programa štampača.
6. Izaberite **2x1 Poster**, **2x2 Poster**, **Plakat 3x3**, ili **Plakat 4x4** sa **Višestрана** na kartici **Glavni**.
7. Kliknite na **Podešavanja**, odredite željena podešavanja, a zatim kliknite na **U redu**.  
*Napomena:*  
*Štampaj linije za sečenje omogućava vam da štampate vodič za sečenje.*
8. Po potrebi odredite ostale opcije na karticama **Glavni** i **Još opcija** i kliknite na **U redu**.  
“Kartica Glavni” na strani 36  
“Kartica Još opcija” na strani 38
9. Kliknite na **Štampaj**.

### Povezane informacije

➔ “Štampanje uz pomoć lakih podešavanja” na strani 35

### Pravljenje postera pomoću preklapanja oznaka za poravnanje

Evo primera za to kako da napravite poster kada se izabere **Plakat 2x2** i **Preklapanje oznaka za poravnanje** se izabere u **Štampaj linije za sečenje**.

Ove stvarne vodice se štampaju monohromatski, ali za ovo objašnjenje prikazane su kao plave i crvene linije.

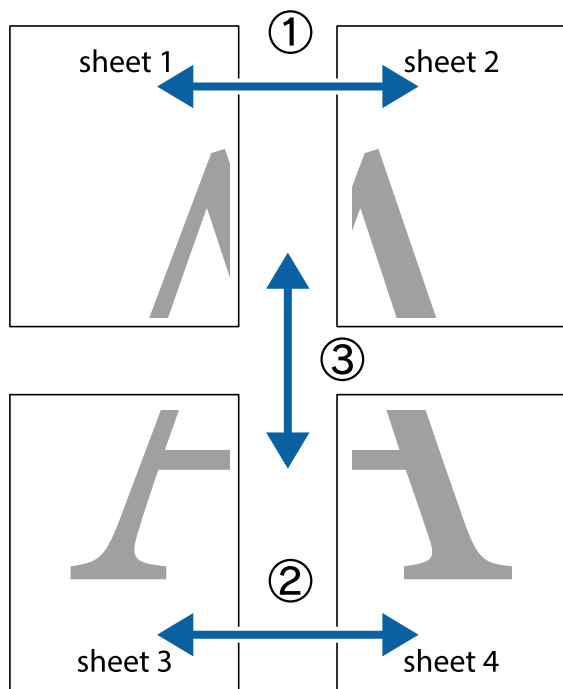

1. Pripremite Sheet 1 i Sheet 2. Isecite margine Sheet 1 duž vertikalne plave linije kroz centar gornjeg i donjeg krstića.

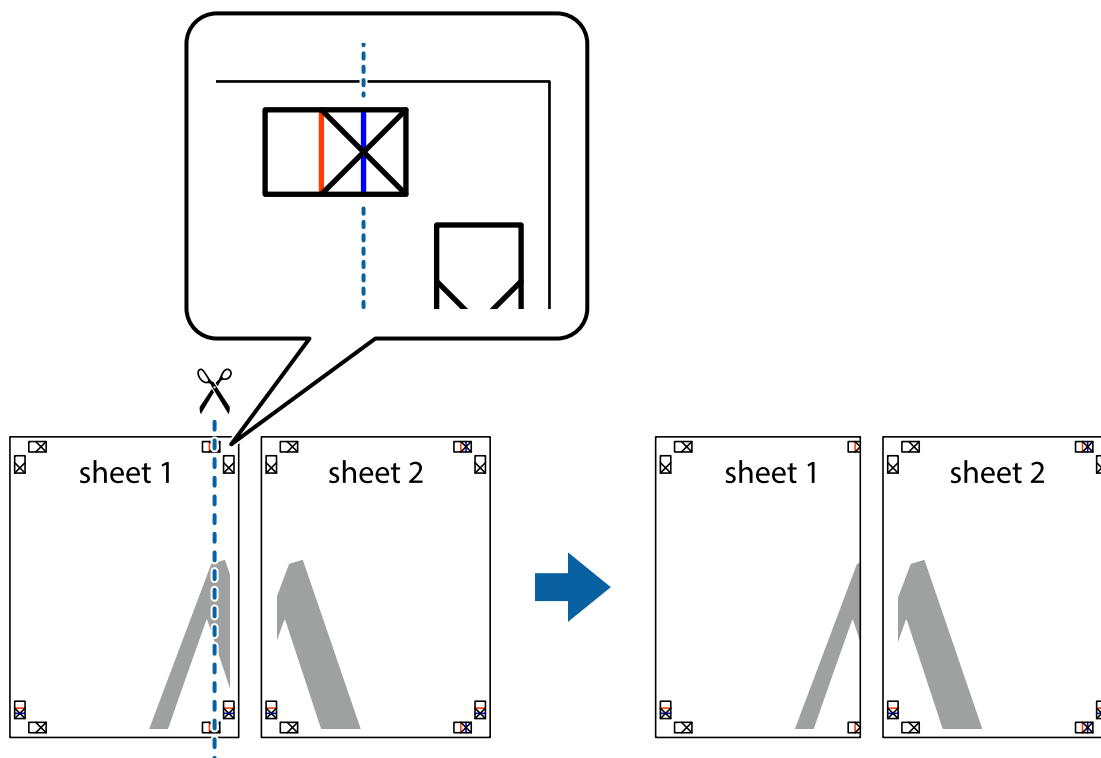



2. Postavite ivicu Sheet 1 preko Sheet 2 i poravnajte krstiče, a zatim privremeno zalepite listove jedan za drugi sa zadnje strane.

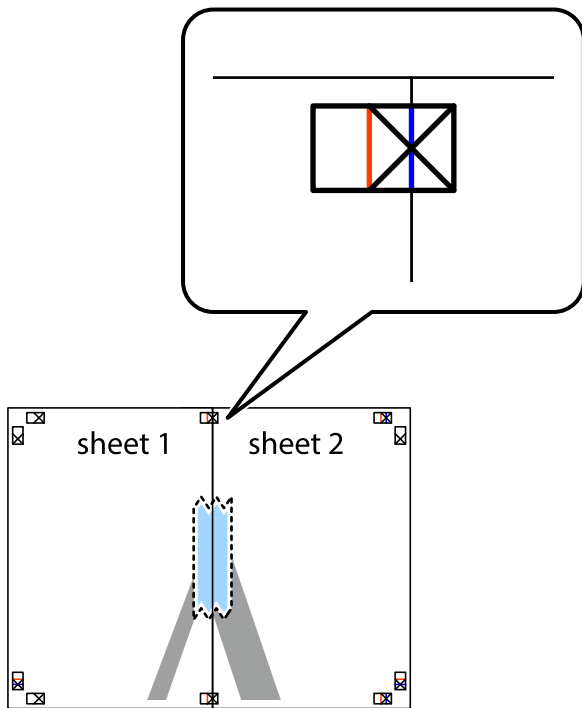

3. Isecite zalepljene listove na dva dela duž vertikalne crvene linije kroz oznake za poravnanje (ovoga puta linija je levo od krstića).

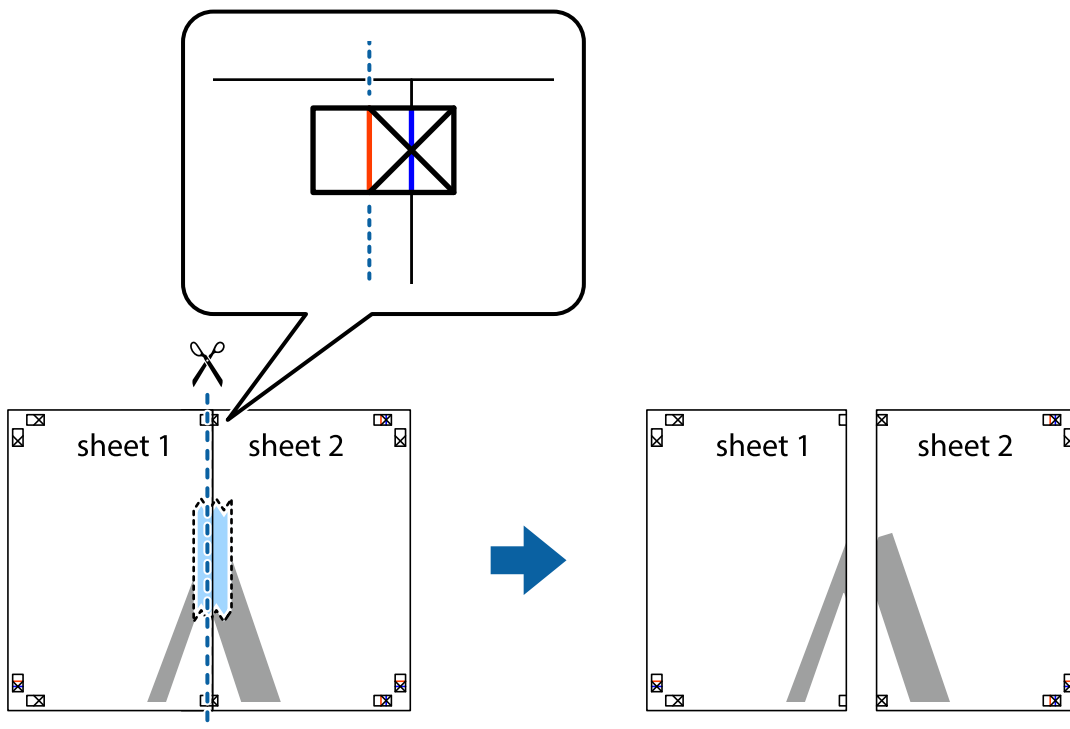

4. Zalepite listove jedan za drugi sa zadnje strane.

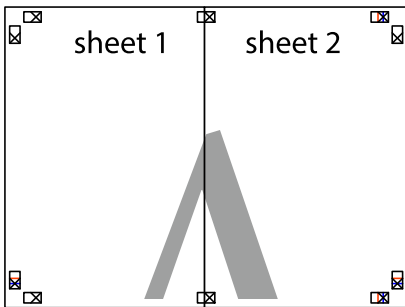

5. Ponovite korake 1–4 kako biste zalepili Sheet 3 i Sheet 4.
6. Isecite margine Sheet 1 i Sheet 2 duž horizontalne plave linije kroz centar krstića sa leve i desne strane.

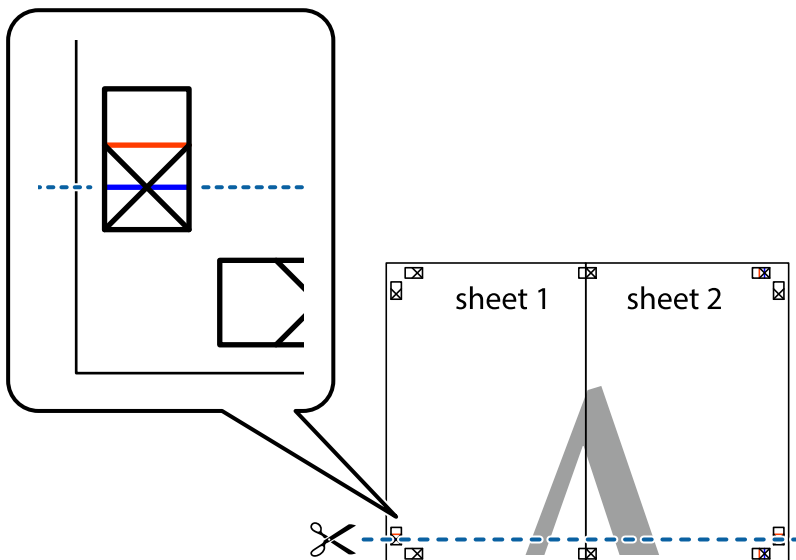

7. Postavite ivicu Sheet 1 i Sheet 2 preko Sheet 3 i Sheet 4 i poravnajte krstiče, a zatim ih privremeno zalepite sa zadnje strane.

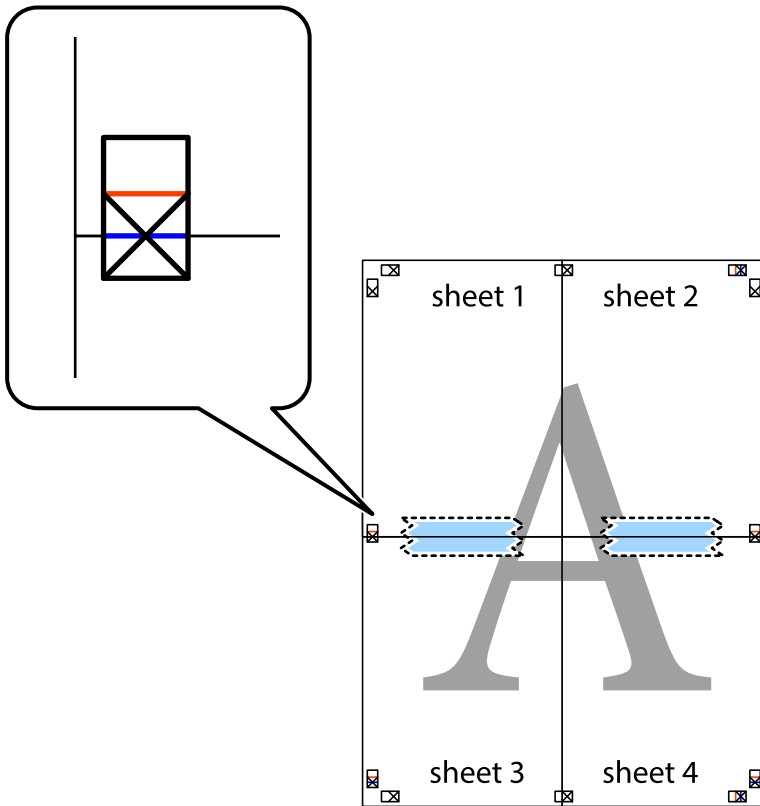

8. Isecite zalepljene listove na dva dela duž horizontalne crvene linije kroz oznake za poravnanje (ovoga puta linija je iznad krstića).

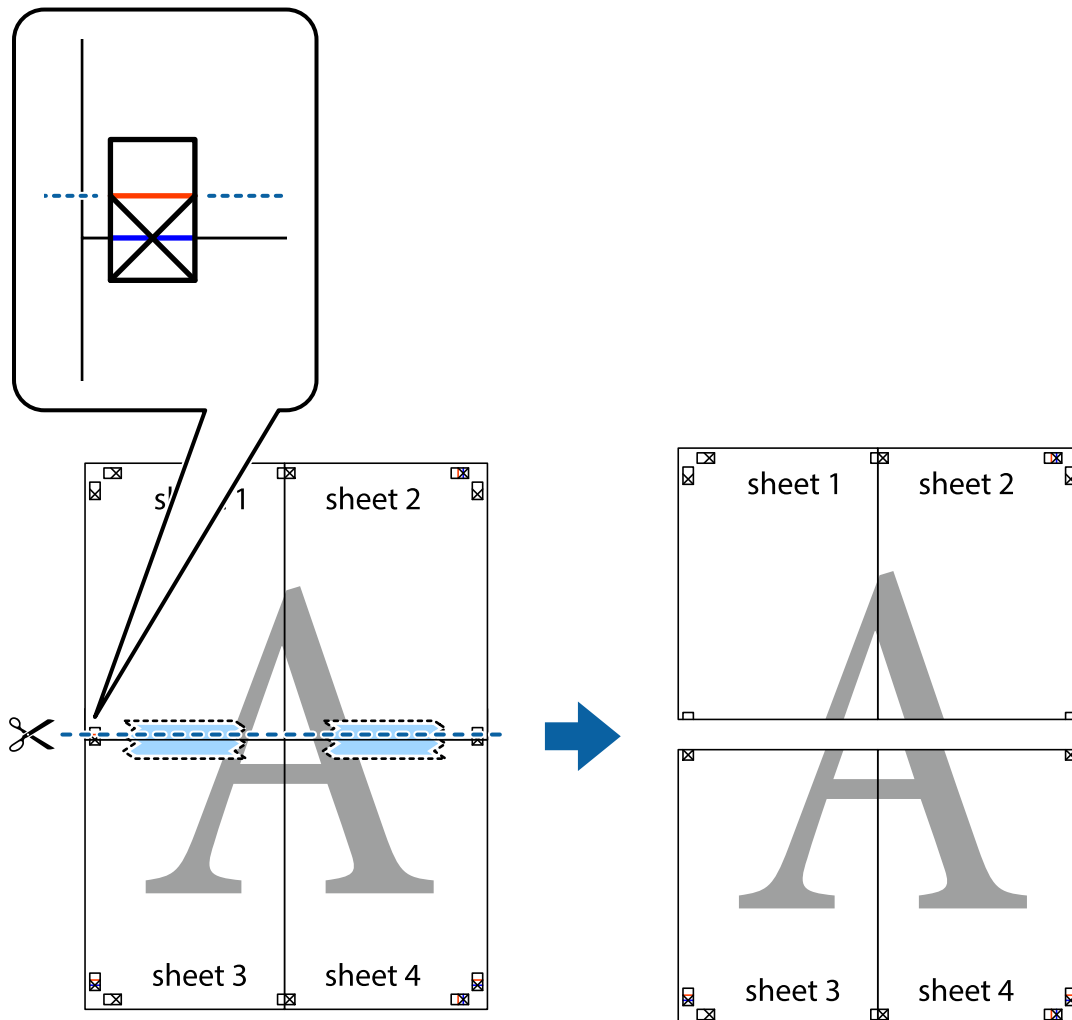

9. Zalepite listove jedan za drugi sa zadnje strane.

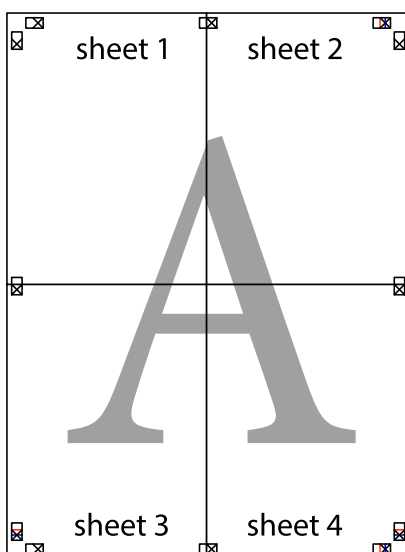

10. Isecite preostale krstiče oko spoljnih vođica.

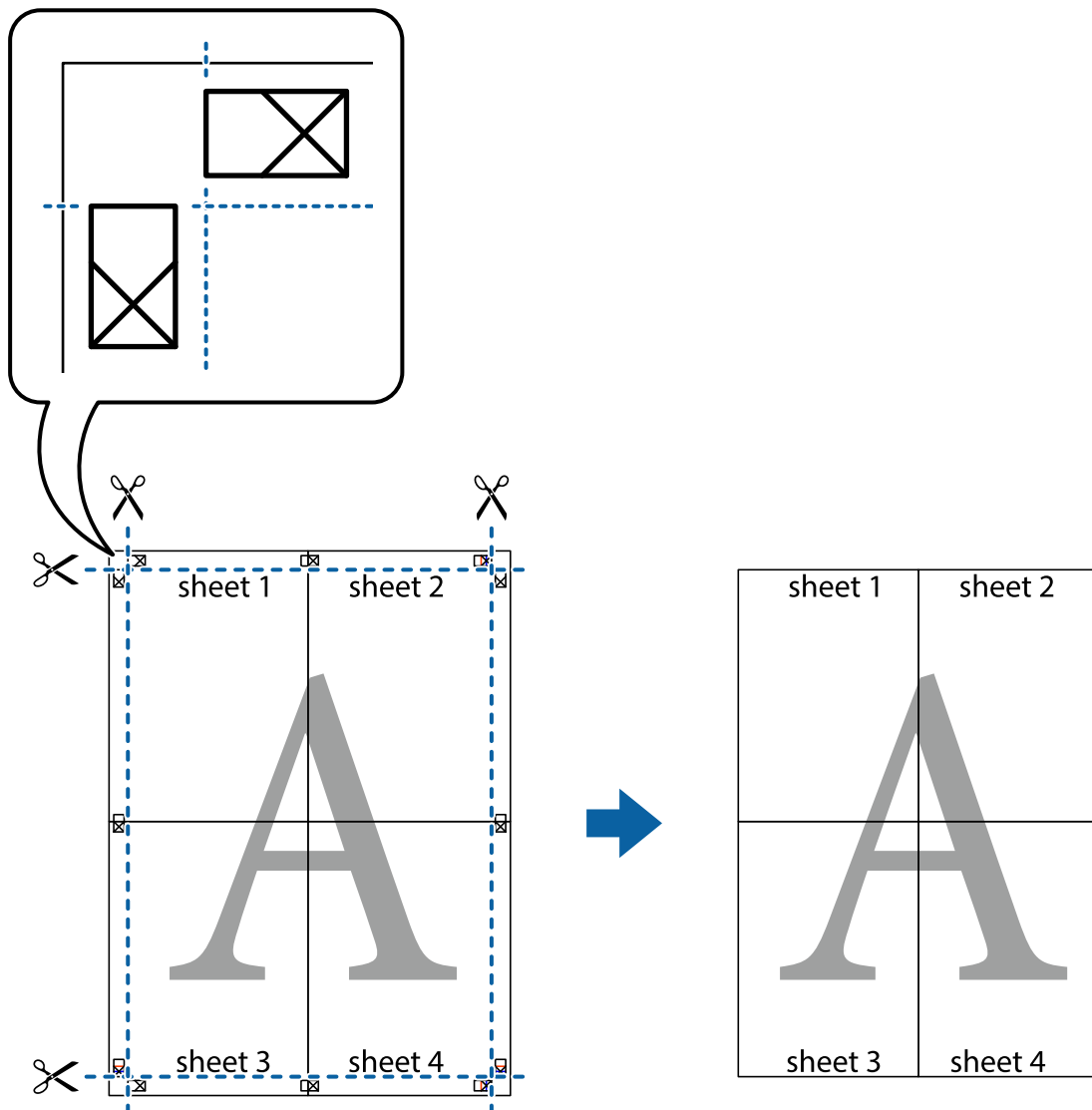

## Dodavanje unapred podešenih postavki za štampanje radi lakšeg štampanja

Ako napravite sopstvenu unapred određenu postavku podešavanja za štampanje na drajveru štampača, možete lako da štampate birajući tu postavku sa liste.

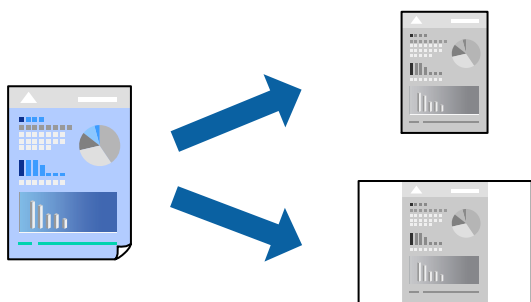

1. Ubacite papir u štampač.  
[“Ubacivanje papira u Kasetu za papir” na strani 26](#)
2. Otvorite datoteku koju želite da odštampate.
3. Izaberite **Štampaj** ili **Podešavanje štampe** u meniju **Datoteka**.
4. Izaberite štampač.
5. Izaberite **Željene opcije** ili **Svojstva** da biste pristupili prozoru upravljačkog programa štampača.
6. Podesite svaku stavku (kao što je **Veličina dokumenta** i **Vrsta papira**) u **Glavni** ili **Još opcija**.
7. Kliknite na **Dodaj/Ukloni prethodna podešavanja** u **Prehod. podešav. štampe**.
8. Unesite **Naziv** i po potrebi unesite komentar.
9. Kliknite na **Sačuvaj**.

**Napomena:**

Da biste izbrisali dodate unapred određene postavke, kliknite na **Dodaj/Ukloni prethodna podešavanja**, izaberite naziv unapred određenih postavki koje želite da izbrisate sa liste i izbrisite ih.

[“Kartica Glavni” na strani 36](#)

[“Kartica Još opcija” na strani 38](#)

10. Kliknite na **Štampaj**.

Kada sledeći put budete želeli da štampate uz pomoć istih podešavanja, izaberite naziv registrovanih podešavanja iz **Prehod. podešav. štampe** i kliknite na **OK**.

### Povezane informacije

➔ [“Štampanje uz pomoć lakih podešavanja” na strani 35](#)

## Štampanje sa zaglavljem i podnožjem

Informacije kao što su korisničko ime i datum štampanja možete štampati kao zaglavlje ili podnožje.

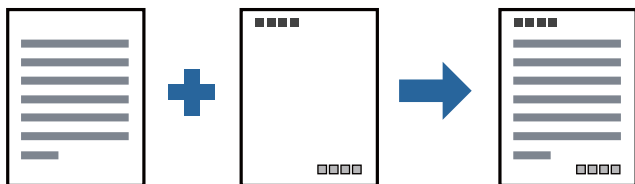

1. Ubacite papir u štampač.  
[“Ubacivanje papira u Kasetu za papir” na strani 26](#)
2. Otvorite datoteku koju želite da odštampate.
3. Izaberite **Štampaj** ili **Podešavanje štampe** u meniju **Datoteka**.

4. Izaberite štampač.
5. Izaberite **Željene opcije** ili **Svojstva** da biste pristupili prozoru upravljačkog programa štampača.
6. Na kartici **Još opcija** upravljačkog programa štampača, kliknite na **Funkcije vodenog žiga**, a zatim izaberite **Zaglavlje/Podnožje**.
7. Dodirnite **Podešavanja** i zatim izaberite stavke koje želite da odštampate.
8. Po potrebi odredite ostale opcije na karticama **Glavni** i **Još opcija** i kliknite na **U redu**.  
[“Kartica Glavni” na strani 36](#)  
[“Kartica Još opcija” na strani 38](#)
9. Kliknite na **Štampaj**.

#### Povezane informacije

- ➔ [“Štampanje uz pomoć lakih podešavanja” na strani 35](#)

## Štampanje vodenog žiga

Na odštampanom materijalu možete da odštampate vodeni žig, na primer, „Poverljivo” ili zaštitni šablon protiv kopiranja. Ako štampate sa zaštitnim šablonom protiv kopiranja, sakrivena slova se pojavljuju kada se stranica fotokopira da bi se original razlikovao od kopija.



Funkcija Obrazac zaštite od kopiranja je dostupna u sledećim uslovima:

- Papir: obični papir, papir za kopiranje, papir sa odštampanim zaglavljem, visokokvalitetni običan papir
- Kvalitet: Standardno
- Ispravka nijansi: Automatski

#### **Napomena:**

*Možete i da dodate svoj vodeni žig ili zaštitni šablon protiv kopiranja.*

1. Ubacite papir u štampač.  
[“Ubacivanje papira u Kasetu za papir” na strani 26](#)
2. Otvorite datoteku koju želite da odštampate.
3. Pristupite prozoru upravljačkog programa štampača.
4. Kliknite na **Funkcije vodenog žiga** na kartici **Još opcija** i izaberite tip šablona protiv kopiranja ili vodeni žig koji želite da koristite.

5. Kliknite na **Podešavanja** da biste izmenili detalje kao što su veličina, gustina ili položaj šablona ili žiga.
6. Po potrebi odredite ostale opcije na karticama **Glavni** i **Još opcija** i kliknite na **U redu**.  
“Kartica Glavni” na strani 36  
“Kartica Još opcija” na strani 38
7. Kliknite na **Štampaj**.

### Povezane informacije

➔ “Štampanje uz pomoć lakih podešavanja” na strani 35

## Štampanje više datoteka istovremeno

Jednostavni uređivač poslova vam omogućava da kombinujete nekoliko datoteka napravljenih u različitim aplikacijama i da ih odštampate odjednom. Za kombinovane datoteke možete da odredite podešavanja štampanja kao što su raspored štampanja dokumenata sa više strana i dvostrano štampanje.

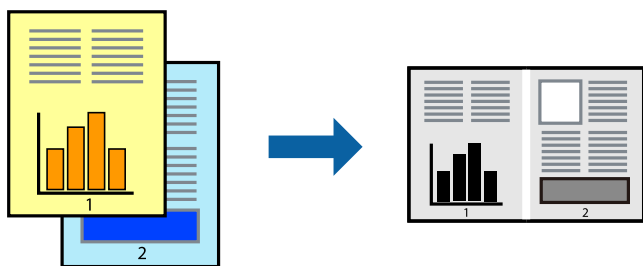

1. Ubacite papir u štampač.  
“Ubacivanje papira u Kasetu za papir” na strani 26
2. Otvorite datoteku koju želite da odštampate.
3. Izaberite **Štampaj** ili **Podešavanje štampe** u meniju **Datoteka**.
4. Izaberite štampač.
5. Izaberite **Željene opcije** ili **Svojstva** da biste pristupili prozoru upravljačkog programa štampača.
6. Izaberite **Jednostavni uređivač poslova** na kartici **Glavni**, a zatim kliknite na **U redu**.  
“Kartica Glavni” na strani 36
7. Kliknite na **Štampaj**.  
Kada počnete da štampate, prikazuje se prozor Jednostavni uređivač poslova.
8. Dok je prozor Jednostavni uređivač poslova otvoren, otvorite datoteku koju želite da kombinujete sa trenutnom datotekom i ponovite gore navedene korake.
9. Kada izaberete zadatak za štampanje dodat u **Štampaj** projekat u prozoru Jednostavni uređivač poslova, možete urediti izgled stranice.



10. Kliknite na **Štampaj** u meniju **Datoteka** da biste počeli da štampate.

**Napomena:**

Ako zatvorite prozor *Jednostavni uređivač poslova* pre nego što dodate sve podatke za štampanje u **Štampaj** projekat, zadatak za štampanje na kom trenutno radite je otkazan. Kliknite na **Snimi** u meniju **Datoteka** kako biste sačuvali trenutni zadatak. Oznaka tipa sačuvanih datoteka je „ecl”.

Da biste otvorili Projekat štampanja **Jednostavni uređivač poslova** na upravljačkom programu kartice **Održavanje** da biste otvorili prozor *Job Arranger Lite*. Zatim izaberite **Otvori** u meniju **Datoteka** da biste otvorili datoteku.

### Povezane informacije

- ➔ [“Štampanje uz pomoć lakih podešavanja” na strani 35](#)

## Prilagođavanje nijanse štampe

Možete prilagoditi nijansu koja se koristi za zadatak štampanja. Ova prilagođavanja se ne primenjuju na originalne podatke.

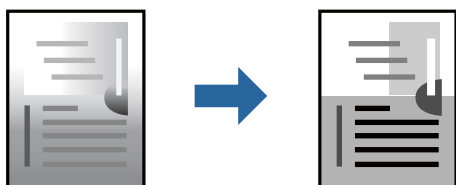

1. Ubacite papir u štampač.  
[“Ubacivanje papira u Kasetu za papir” na strani 26](#)
2. Otvorite datoteku koju želite da odštampate.
3. Pristupite prozoru upravljačkog programa štampača.
4. Izaberite način korekcije boje iz **Ispravka nijansi** na kartici **Još opcija**.
  - Automatski Ovim podešavanjem nijansa se automatski prilagođava podešavanjima vrste papira i kvaliteta štampe.
  - Ako izaberete **Prilagođeno** i kliknete na **Napredno**, možete izvršiti sopstvena podešavanja.
5. Po potrebi odredite ostale opcije na karticama **Glavni** i **Još opcija** i kliknite na **U redu**.  
[“Kartica Glavni” na strani 36](#)  
[“Kartica Još opcija” na strani 38](#)
6. Kliknite na **Štampaj**.

### Povezane informacije

- ➔ [“Štampanje uz pomoć lakih podešavanja” na strani 35](#)

## Štampanje sa naglašavanjem tankih linija

Možete podebljati tanke linije koje su suviše tanke da bi bile odštampane.

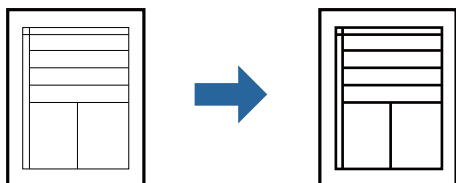

1. Ubacite papir u štampač.  
“Ubacivanje papira u Kasetu za papir” na strani 26
2. Otvorite datoteku koju želite da odštampate.
3. Pristupite prozoru upravljačkog programa štampača.
4. Kliknite na **Opcije za slike** iz **Ispravka nijansi** na kartici **Još opcija**.
5. Izaberite **Naglasite tanke linije**.
6. Po potrebi odredite ostale opcije na karticama **Glavni** i **Još opcija** i kliknite na **U redu**.  
“Kartica Glavni” na strani 36  
“Kartica Još opcija” na strani 38
7. Kliknite na **Štampaj**.

### Povezane informacije

➔ “Štampanje uz pomoć lakih podešavanja” na strani 35

## Štampanje radi poboljšanja svetlog teksta i linija

Štampanje radi poboljšanja svetlog teksta i linija

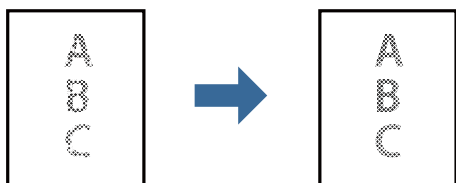

1. Ubacite papir u štampač.  
“Ubacivanje papira u Kasetu za papir” na strani 26
2. Otvorite datoteku koju želite da odštampate.
3. Pristupite prozoru upravljačkog programa štampača.

4. Kliknite na **Opcije za slike iz Ispravka nijansi** na kartici **Još opcija**.
5. Izaberite **Poboljšanje svetlog teksta i linija**.
6. Po potrebi odredite ostale opcije na karticama **Glavni** i **Još opcija** i kliknite na **U redu**.  
[“Kartica Glavni” na strani 36](#)  
[“Kartica Još opcija” na strani 38](#)
7. Kliknite na **Štampaj**.

### Povezane informacije

- ➔ [“Štampanje uz pomoć lakih podešavanja” na strani 35](#)

## Štampanje jasnih prugastih kodova

Možete jasno odštampati prugasti kod i time olakšati njegovo skeniranje. Omogućite ovu funkciju samo ako prugasti kod koji se odštampali ne može da se skenira.

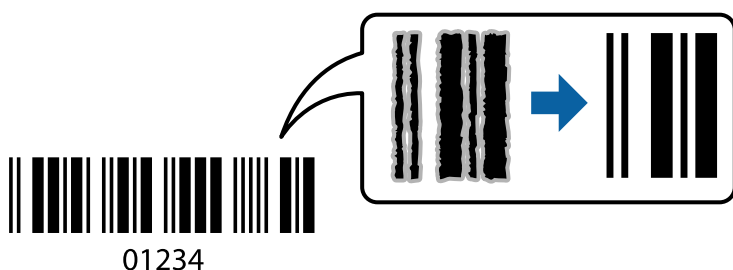

Možete koristiti ovu funkciju pod sledećim uslovima.

- Papir: obični papir, papir za kopiranje, visokokvalitetni običan papir, ili koverta
- Kvalitet: **Standardno**

1. Ubacite papir u štampač.  
[“Ubacivanje papira u Kasetu za papir” na strani 26](#)
2. Otvorite datoteku koju želite da odštampate.
3. Pristupite prozoru upravljačkog programa štampača.
4. Kliknite na **Proširena podešavanja** na kartici **Održavanje**, a zatim izaberite **Režim bar koda**.
5. Po potrebi odredite ostale opcije na karticama **Glavni** i **Još opcija** i kliknite na **U redu**.  
[“Kartica Glavni” na strani 36](#)  
[“Kartica Još opcija” na strani 38](#)
6. Kliknite na **Štampaj**.

#### **Napomena:**

*Uklanjanje zamagljenosti možda neće uvek biti moguće zavisno od okolnosti.*

### Povezane informacije

➔ [“Štampanje uz pomoć lakih podešavanja” na strani 35](#)

## Štampanje sa računara — Mac OS

### Štampanje uz pomoć lakih podešavanja

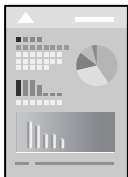

#### **Napomena:**

Postupci i ekrani se razlikuju u zavisnosti od aplikacije. Više informacija potražite u funkciji za pomoć date aplikacije.

1. Ubacite papir u štampač.  
[“Ubacivanje papira u Kasetu za papir” na strani 26](#)
2. Otvorite datoteku koju želite da odštampate.
3. Izaberite **Štampaj** u meniju **Datoteka** ili neku drugu komandu kako biste pristupili dijalogu za štampanje.  
Ako je neophodno, kliknite na **Prikaži detalje** ili na ▼ da biste proširili prozor za štampanje.
4. Izaberite štampač.

5. Izaberite **Podešavanje štampe** u iskačućem meniju.

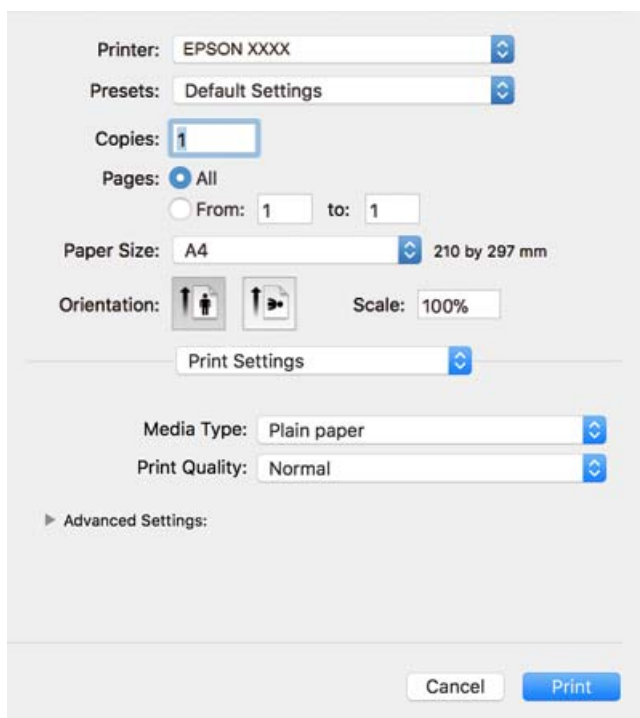

**Napomena:**

Ako se **Podešavanje štampe** meni ne prikazuje na macOS High Sierra, macOS Sierra, OS X El Capitan, OS X Yosemite, OS X Mavericks, OS X Mountain Lion, upravljački program Epson štampača nije pravilno instaliran. Omogućite ga iz sledećeg menija. macOS Mojave ne može da pristupi **Podešavanje štampe** u aplikacijama koje je napravio Apple, kao što je TextEdit.

Izaberite **Željene postavke sistema** u meniju Apple > **Štampači i skeneri** (ili **Štampanje i skeniranje**, **Štampanje i faks**), uklonite štampač, a zatim ga ponovo dodajte. Vidite sledeće da biste dodali štampač.

[“Dodavanje štampača \(samo za operativni sistem Mac OS\)” na strani 111](#)

6. Izmenite postavke po potrebi.

Detalje potražite u opcijama menija za upravljački program štampača.

7. Kliknite na **Štampaj**.

**Napomena:**

Ako želite da otkazete štampanje, na vašem računaru kliknite na ikonu štampača u **Usidri**. Izaberite zadatak koji želite da poništite, a zatim uradite nešto od sledećeg. Međutim, ne možete sa računara da otkazete zadatak štampanja nakon što ga potpuno pošaljete u štampač. U tom slučaju, zadatak štampanja otkazite pomoću kontrolne table na štampaču.

- OS X Mountain Lion ili noviji

Kliknite na  pored pokazivača toka.

- Mac OS X v10.6.8 do v10.7.x

Kliknite na **Izbriši**.

**Povezane informacije**

- ➔ [“Dostupan papir i kapaciteti” na strani 204](#)
- ➔ [“Opcije menija za Podešavanje štampe” na strani 63](#)

### **Opcije menija za upravljački program štampača**

Otvorite prozor za štampanje u nekoj aplikaciji, izaberite štampač, a zatim pristupite prozoru za upravljački program štampača.

#### ***Napomena:***

*Meniji se razlikuju u zavisnosti od toga koju ste opciju izabrali.*

### **Opcije menija za raspored**

#### Broj stranica po listu

Izaberite broj stranica koje će biti odštampane na jednom listu.

#### Smer rasporeda

Navedite redosled po kom će stranice biti štampane.

#### Ivica

Štampa ivicu oko stranica.

#### Obrnuti položaj stranice

Rotira stranica za 180 stepeni pre štampanja. Izaberite ovu stavku kada štamplate na papiru poput koverata, koje se u štampač uvek ubacuju u istom smeru.

#### Okreni vodoravno

Okreće sliku da je odštampa kao da je odraz u ogledalu.

### **Opcije menija za poklapanje boja**

#### ColorSync/EPSON Color Controls

Izaberite način podešavanja boja. Ova opcija vrši podešavanje boja između štampača i ekrana računara kako bi se razlike u bojama svele na najmanju meru.

### **Opcije menija za rukovanje papirom**

#### Upari stranice

Štampa dokumente sa više strana tako da budu upareni i složeni u skupove.

#### Stranice za štampanje

Izaberite da biste štamпали samo neparne ili samo parne stranice.

#### Redosled stranica

Izaberite da biste štamпали od početka ili od poslednje strane.

#### Prilagodi veličini papira

Štampa vršeći prilagođavanje veličini papira koji ste ubacili.

Veličina odredišnog papira

Izaberite veličinu papira na koji ćete štampati.

- Prilagodi samo umanjivanjem

Izaberite ovu stavku kada smanjujete veličinu dokumenta.

### Opcije menija za naslovnu stranu

Štampa naslovnu stranu

Izaberite da li želite da odštampate naslovnu stranu ili ne. Kada želite da dodate zadnju koranicu, izaberite **Nakon dokumenta**.

Vrsta naslovne strane

Izaberite sadržaj naslovne strane.

### Opcije menija za Podešavanje štampe

Media Type

Izaberite tip papira na koji štampate.

Print Quality

Izaberite kvalitet štampe koji želite da koristite prilikom štampanja. Opcije se razlikuju u zavisnosti od vrste papira.

Napredne postavke

Prilagođava osvetljenje i kontrast slika.

## Štampanje više stranica na jednom listu

Možete da odštampate nekoliko stranica podataka na jednom listu papira.

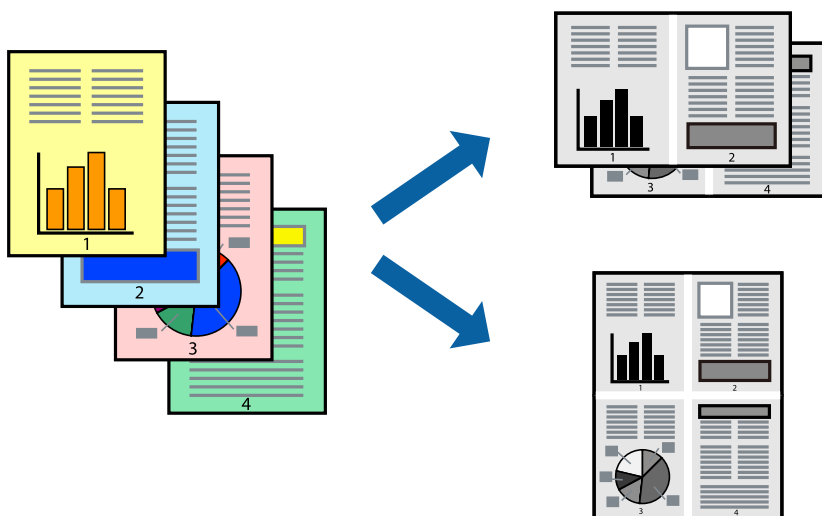

1. Ubacite papir u štampač.  
[“Ubacivanje papira u Kasetu za papir” na strani 26](#)
2. Otvorite datoteku koju želite da odštampate.

3. Izaberite **Štampaj** u meniju **Datoteka** ili neku drugu komandu kako biste pristupili dijalogu za štampanje.
4. Izaberite **Raspored** u iskaćućem meniju.
5. Odredite broj stranica u opciji **Stranice po listu**, **Smer rasporeda** (redosled stranica) i **Ivica**.  
[“Opcije menija za raspored” na strani 62](#)
6. Odredite ostale stavke po potrebi.
7. Kliknite na **Štampaj**.

#### Povezane informacije

➔ [“Štampanje uz pomoć lakih podešavanja” na strani 60](#)

### Štampanje i slaganje stranica po redu (Štampanje obrnutim redosledom)

Možete da štampate počev od poslednje strane, tako da stranice nakon štampanja budu složene pravilnim redosledom kada se izbacuju.

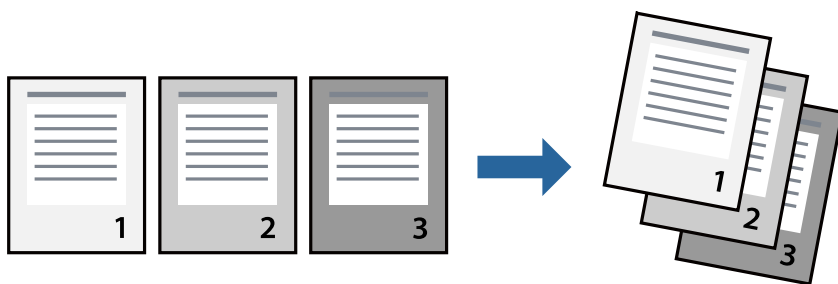

1. Ubacite papir u štampač.  
[“Ubacivanje papira u Kasetu za papir” na strani 26](#)
2. Otvorite datoteku koju želite da odštampate.
3. Izaberite **Štampaj** u meniju **Datoteka** ili neku drugu komandu kako biste pristupili dijalogu za štampanje.
4. Izaberite stavku **Rukovanje papirom** u iskaćućem meniju.
5. Izaberite **Obrnuto** kao podešavanje stavke **Redosled stranica**.
6. Odredite ostale stavke po potrebi.
7. Kliknite na **Štampaj**.

#### Povezane informacije

➔ [“Štampanje uz pomoć lakih podešavanja” na strani 60](#)



## Štampanje sa uklapanjem na veličinu papira

Izaberite veličinu papira koji ste ubacili u štampač za podešavanje Veličine odredišnog papira.



1. Ubacite papir u štampač.  
[“Ubacivanje papira u Kasetu za papir” na strani 26](#)
2. Otvorite datoteku koju želite da odštampate.
3. Izaberite **Štampaj** u meniju **Datoteka** ili neku drugu komandu kako biste pristupili dijalogu za štampanje.
4. Izaberite veličinu papira koju ste u aplikaciji odredili za podešavanje **Veličina papira**.
5. Izaberite stavku **Rukovanje papirom** u iskačućem meniju.
6. Izaberite **Prilagodi veličini papira**.
7. Izaberite veličinu papira koji ste ubacili u štampač za podešavanje **Veličine odredišnog papira**.
8. Odredite ostale stavke po potrebi.
9. Kliknite na **Štampaj**.

### Povezane informacije

➔ [“Štampanje uz pomoć lakih podešavanja” na strani 60](#)

## Štampanje smanjenog ili povećanog dokumenta u bilo kojim razmerama

Možete da smanjite ili povećate dokument za određeni procenat.



1. Ubacite papir u štampač.  
[“Ubacivanje papira u Kasetu za papir” na strani 26](#)
2. Otvorite datoteku koju želite da odštampate.
3. Izaberite **Štampaj** u meniju **Datoteka** ili neku drugu komandu kako biste pristupili dijalogu za štampanje.
4. Izaberite **Podešavanje stranice** iz menija **Datoteka** u aplikaciji.
5. Izaberite **Štampač**, **Veličina papira**, unesite procenat u stavku **Prilagodi**, a zatim kliknite na **OK**.  
***Napomena:**  
Izaberite veličinu papira koju ste podesili u aplikaciji kao postavku za **Veličina papira**.*
6. Odredite ostale stavke po potrebi.
7. Kliknite na **Štampaj**.

### Povezane informacije

➔ [“Štampanje uz pomoć lakih podešavanja” na strani 60](#)

## Dodavanje unapred podešenih postavki za štampanje radi lakšeg štampanja

Ako napravite sopstvenu unapred određenu postavku podešavanja za štampanje na drajveru štampača, možete lako da štamplete birajući tu postavku sa liste.

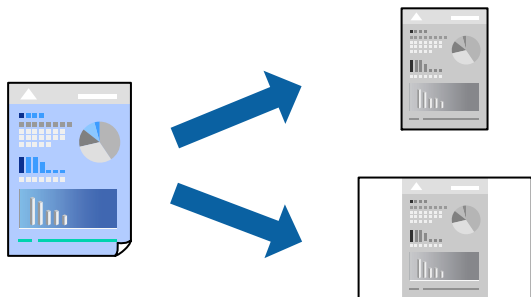

1. Ubacite papir u štampač.  
[“Ubacivanje papira u Kasetu za papir” na strani 26](#)
2. Otvorite datoteku koju želite da odštampate.
3. Izaberite **Štampanje** u meniju **Datoteka** ili neku drugu komandu kako biste pristupili dijalogu za štampanje.
4. Podesite svaku stavku kao što je **Podešavanje štampe i Raspored (Veličina papira, Media Type** itd).
5. Izaberite **Unapred podešene postavke** ili sačuvajte trenutna podešavanja kao unapred podešenu postavku.
6. Kliknite na **OK**.

**Napomena:**

Da biste izbrisali dodate unapred određene postavke, kliknite na **Unapred određene postavke > Prikaži unapred određene postavke**, izaberite naziv unapred određenih postavki koje želite da izbrišete sa liste, a zatim ih izbrišite.

7. Kliknite na **Štampanje**.

Kada sledeći put budete želeli da štamplete uz pomoć istih podešavanja, izaberite naziv registrovanih podešavanja iz **Unapred podešene postavke**.

### Povezane informacije

➔ [“Štampanje uz pomoć lakih podešavanja” na strani 60](#)

## Štampanje dokumenata sa pametnih uređaja (iOS)

Možete da štamplete dokumente sa pametnog uređaja kao što su pametni telefon i tablet.

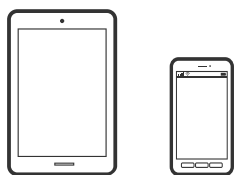

## Štampanje dokumenata pomoću Epson iPrint

### **Napomena:**

Postupci se mogu razlikovati u zavisnosti od uređaja.

1. Ubacite papir u štampač.  
“Ubacivanje papira u Kasetu za papir” na strani 26
2. Podesite svoj štampač za bežično štampanje.
3. Ako Epson iPrint nije instaliran, instalirajte ga.  
“Instaliranje aplikacije Epson iPrint” na strani 211
4. Povežite svoj pametni uređaj na istu bežičnu mrežu koju koristi vaš štampač.
5. Pokrenite Epson iPrint.
6. Dodirnite **Document** na početnom ekranu.
7. Dodirnite mesto dokumenta koji želite da odštampate.
8. Izaberite dokument a zatim dodirnite **Next**.
9. Dodirnite **Print**.

## Štampanje dokumenata pomoću AirPrint

AirPrint omogućava trenutno bežično štampanje koristeći iPhone, iPad i iPod touch i Mac, a da ne morate da instalirate upravljačke programe ili preuzmete softver.



### **Napomena:**

Ako ste onemogućili poruke o konfiguraciji papira na kontrolnoj tabli svog štampača, ne možete koristiti AirPrint. Pogledajte sledeći link da biste po potrebi omogućili poruke.

1. Ubacite papir u štampač.  
“Ubacivanje papira u Kasetu za papir” na strani 26
2. Podesite svoj štampač za bežično štampanje. Pogledajte sledeći link.  
<http://epson.sn>
3. Vaš Apple uređaj povežite na istu bežičnu mrežu koju koristi vaš štampač.
4. Štampajte sa vašeg uređaja na vašem štampaču.

### **Napomena:**

Radi detaljnijih informacija pogledajte stranu AirPrint na Apple veb-sajtu.

### Povezane informacije

➔ [“Ne možete da štampate iako je veza uspostavljena \(iOS\)” na strani 137](#)

## Štampanje dokumenata sa pametnih uređaja (Android)

Možete da štampate dokumente sa pametnog uređaja kao što su pametni telefon i tablet.

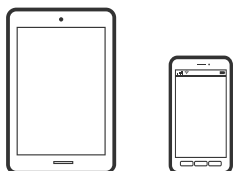

## Štampanje dokumenata pomoću Epson iPrint

### *Napomena:*

*Postupci se mogu razlikovati u zavisnosti od uređaja.*

1. Ubacite papir u štampač.  
[“Ubacivanje papira u Kasetu za papir” na strani 26](#)
2. Podesite svoj štampač za bežično štampanje.
3. Ako Epson iPrint nije instaliran, instalirajte ga.  
[“Instaliranje aplikacije Epson iPrint” na strani 211](#)
4. Povežite svoj pametni uređaj na istu bežičnu mrežu koju koristi vaš štampač.
5. Pokrenite Epson iPrint.
6. Dodirnite **Document** na početnom ekranu.
7. Dodirnite mesto dokumenta koji želite da odštampate.
8. Izaberite dokument a zatim dodirnite **Next**.
9. Dodirnite **Print**.

## Štampanje dokumenata pomoću aplikacije Epson Print Enabler

Možete putem bežične veze da štampate svoje dokumente, e-poštu, fotografije i veb-stranice direktno sa svog Android telefona ili tableta (Android v4.4 ili noviji). Pomoću svega nekoliko dodira, vaš Android uređaj će otkriti Epsonov štampač koji je povezan na istu bežičnu mrežu.

### *Napomena:*

*Postupci se mogu razlikovati u zavisnosti od uređaja.*

1. Ubacite papir u štampač.  
[“Ubacivanje papira u Kasetu za papir” na strani 26](#)
2. Podesite svoj štampač za bežično štampanje.
3. Na svoj Android uređaj instalirajte plugin Epson Print Enabler iz Google Play.
4. Povežite svoj Android uređaj na istu bežičnu mrežu koju koristi vaš štampač.
5. Idite na **Podešavanja** na svom Android uređaju, izaberite **Štampanje**, a zatim omogućite Epson Print Enabler.
6. Iz Android aplikacije kao što je Chrome, dodirnite ikonu menija i odštamajte ono što je na ekranu.

**Napomena:**

*Ako ne vidite svoj štampač, dodirnite **Svi štampači** i izaberite svoj štampač.*

---

## Štampanje na kovertama

### Štampanje koverata sa računara (Windows)

1. Ubacite kovertu u štampač.  
[“Ubacivanje koverti u Kasetu za papir” na strani 29](#)
2. Otvorite datoteku koju želite da odštamirate.
3. Pristupite prozoru upravljačkog programa štampača.
4. Izaberite veličinu kovertu iz **Veličina dokumenta** na kartici **Glavni** a zatim izaberite **Koverat** iz **Vrsta papira**.
5. Po potrebi odredite ostale opcije na karticama **Glavni** i **Još opcija** i kliknite na **U redu**.
6. Kliknite na **Štampanje**.

### Štampanje koverata sa računara (Mac OS)

1. Ubacite kovertu u štampač.  
[“Ubacivanje koverti u Kasetu za papir” na strani 29](#)
2. Otvorite datoteku koju želite da odštamirate.
3. Izaberite **Štampanje** u meniju **Datoteka** ili neku drugu komandu kako biste pristupili dijalogu za štampanje.
4. Izaberite veličinu kao podešavanje **Veličina papira**.
5. Izaberite **Podešavanje štampe** u iskačućem meniju.

6. Izaberite **Koverta** kao podešavanje za **Media Type**.
7. Odredite ostale stavke po potrebi.
8. Kliknite na **Štampaj**.

---

## Štampanje veb stranica

### Štampanje veb stranica sa računara

1. Ubacite papir u štampač.  
[“Ubacivanje papira u Kasetu za papir” na strani 26](#)
2. Izaberite način štampanja iz **E-Web Print Toolbar**.
  - Print: štampanje cele veb stranice kako bi se uklopila na papir.
  - Clip: štampanje samo oblasti koju ste izabrali.
3. Izvršite podešavanja štampanja i zatim kliknite na dugme **Print**.

### Štampanje veb stranica sa pametnog uređaja

**Napomena:**

*Postupci se mogu razlikovati u zavisnosti od uređaja.*

1. Ubacite papir u štampač.  
[“Ubacivanje papira u Kasetu za papir” na strani 26](#)
2. Podesite svoj štampač za bežično štampanje.
3. Ako Epson iPrint nije instaliran, instalirajte ga.  
[“Instaliranje aplikacije Epson iPrint” na strani 211](#)
4. Povežite svoj pametni uređaj na istu bežičnu mrežu koju koristi vaš štampač.
5. Otvorite veb stranicu koju želite da odštampate u svojoj aplikaciji veb pregledača.
6. Dodirnite **Deli** u meniju aplikacije veb pregledača.
7. Izaberite **iPrint**.
8. Dodirnite **Štampaj**.

## Štampanje uz korišćenje usluge računarskog oblaka

Korišćenjem usluge Epson Connect dostupne preko interneta, možete štampati sa svog pametnog telefona, tableta ili laptop računara u bilo koje vreme i praktično svuda. Da biste koristili ovu uslugu, potrebno je da registrujete korisnika i štampač u usluzi Epson Connect.

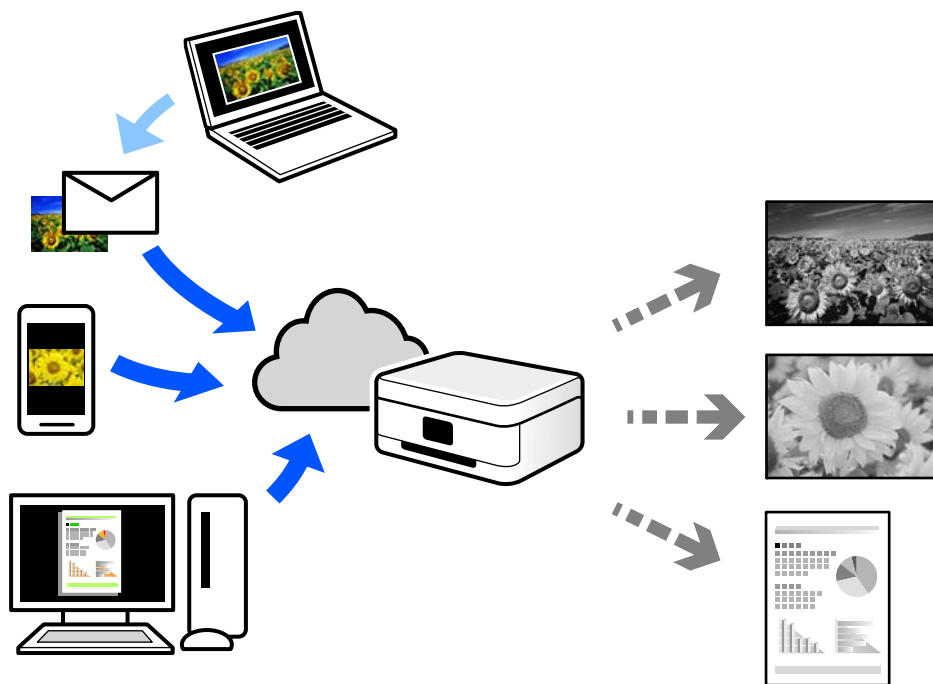

Sledeće funkcije su dostupne preko interneta.

Email Print

Kada pošaljete e-poruku sa priložima poput dokumenata ili slika na e-adresu koja je dodeljena štampaču, tu e-poruku možete da odštampate sa udaljenih lokacija kao što su vaš kućni ili kancelarijski štampač.

Epson iPrint

Ova aplikacija je namenjena za iOS i Android, i omogućava vam da štampate ili skenirate sa pametnog telefona ili tableta. Možete da štampate dokumente, slike i veb-sajtove tako što ćete ih poslati direktno na štampač na istoj bežičnoj LAN mreži.

Remote Print Driver

To je deljeni upravljački program koji ima podršku za upravljački program za štampanje sa udaljenosti. Prilikom štampanja uz korišćenje štampača na udaljenoj lokaciji, možete da štampate tako što ćete promeniti štampač u prozoru uobičajenih aplikacija.

Pogledajte Epson Connect veb portal radi detaljnih podataka o načinu podešavanja ili štampanja.

<https://www.epsonconnect.com/>

<http://www.epsonconnect.eu> (samo Evropa)

## Registracija usluge Epson Connect sa kontrolne table

Pratite sledeće korake za registraciju štampača.



1. Izaberite **Podešavanja** na kontrolnoj tabli.

Da biste izabrali stavku, koristite dugmad ▲▼◀▶, a zatim pritisnite dugme OK.

2. Izaberite **Epson Connect usluge** > **Registruj/izbriši** da biste odštampali list za registraciju.
3. Pratite uputstva sa lista za registraciju kako biste registrovali štampač.

---



# Kopiranje

Kopiranje originala. . . . .75

Kopiranje lične karte. . . . .80

## Kopiranje originala

U ovom poglavlju je objašnjeno kako se koristi meni **Kopiraj** na kontrolnoj tabli kako biste kopirali original.

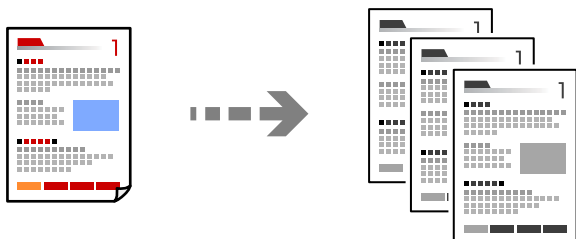

1. Ubacite papir u štampač.  
“Ubacivanje papira u Kasetu za papir” na strani 26
2. Postavite originale.  
“Postavljanje originala na staklo skenera” na strani 32

3. Izaberite **Kopiraj** na početnom ekranu.

Da biste izabrali stavku, koristite dugmad ▲▼◀▶, a zatim pritisnite dugme OK.

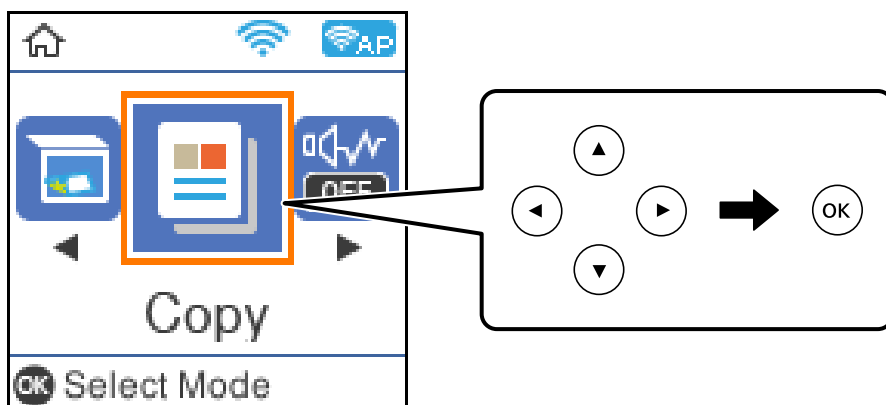

4. Podesite broj kopija pomoću dugmeta ▲▼.

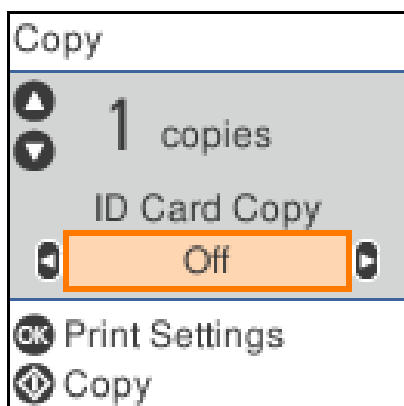

5. Pritisnite dugme OK da biste prikazali i proverili podešavanja štampača, a zatim po potrebi izmenite podešavanja.

Da biste promenili podešavanja, pritisnite dugme ▼, odredite meni za podešavanje pomoću dugmadi ▲ ▼, a zatim promenite podešavanja koristeći dugmad ◀ ▶. Kada završite, pritisnite dugme OK.

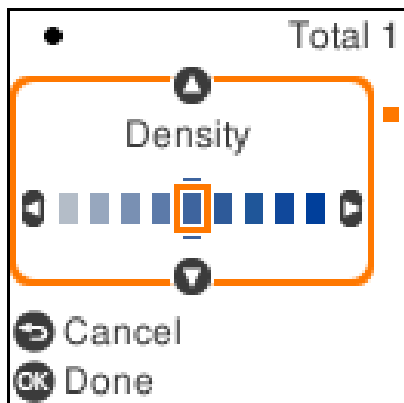

[“Opcije menija za kopiranje” na strani 76](#)

6. Pritisnite dugme ◊.

**Napomena:**

*Veličina i ivica kopirane slike su malo drugačije od originala.*

## Opcije menija za kopiranje

Dostupne stavke se razlikuju u zavisnosti od toga koji ste meni izabrali.

**Kopija ID kartice:**

Skenira obe strane lične karte i kopira ih na jednu stranu papira.

**Gustina:**

Povećajte nivo gustine kada su rezultati kopiranja bleđi. Smanjite nivo gustine kada se stvaraju mrlje od mastila.

**Postavke papira:**

Izaberite veličinu i tip papira koji ste postavili.

**Smanji/povećaj:**

Uvećavanje ili umanjivanje originala.

- Stvarna veličina

Kopira uz 100% uvećanje.

Autom. uklapanje

Otkriva skeniranu oblast i automatski uvećava ili smanjuje original kako bi odgovarao veličini papira koju ste izabrali. Ako oko originala postoje bele margine, bele margine na oznakama u uglu stakla skenera registruju se kao oblast skeniranja, ali margine na suprotnoj strani mogu biti izrezane.

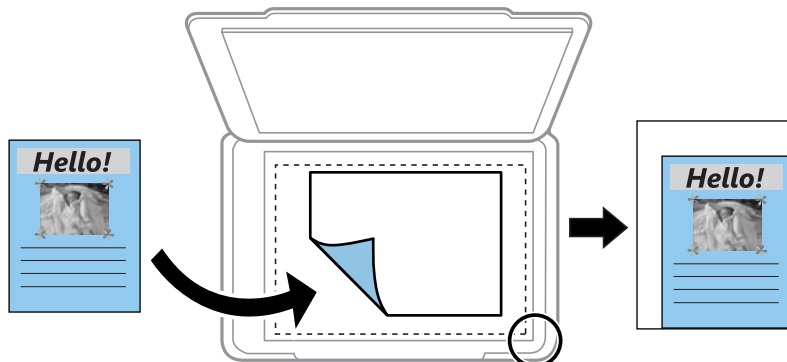

Prilagođeno

Izaberite kako biste odredili uvećanje ili umanjenje originala.

Prilagođena veličina:

Određuje uvećanje ili umanjenje originala u okviru opsega od 25 do 400%.

Originalna veličina:

Izaberite veličinu originala. Kada kopirate originale nestandardne veličine, izaberite veličinu koja je najpribližnija originalu.

Višestrano:

Pojedinačna stranica

Kopiranje jednostranog originala na jedan list.

2

Kopiranje dva jednostrana originalna dokumenta na jedan list u dvostrukom rasporedu.

Kvalitet:

Izaberite kvalitet kopija. Izbor **Najbolji** omogućava štampanje boljeg kvaliteta, ali brzina štampanja može biti manja.

## Kopiranje uz povećanje ili smanjenje veličine

Možete da kopirate originale u određenim razmerama.

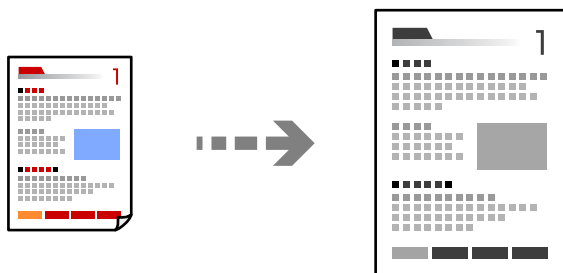

1. Ubacite papir u štampač.  
“Ubacivanje papira u Kasetu za papir” na strani 26
2. Postavite originale.  
“Postavljanje originala na staklo skenera” na strani 32
3. Izaberite **Kopiraj** na početnom ekranu.  
Da biste izabrali stavku, koristite dugmad ▲ ▼ ◀ ▶, a zatim pritisnite dugme OK.
4. Podesite broj kopija pomoću dugmeta ▲ ▼.
5. Pritisnite dugme OK, a zatim pritisnite dugme ▼.
6. Odredite **Smanji/povećaj** koristeći dugmad ▲ ▼, a zatim promenite razmere pomoću dugmadi ◀ ▶.  
*Napomena:*  
Ako želite da kopirate uz povećanje ili smanjenje veličine dokumenta u određenom procentu, izaberite **Prilagođeno** kao podešavanje za **Smanji/povećaj**, pritisnite dugme ▼, a zatim pritisnite dugme ◀ ▶ da biste odredili procenat. Procenat možete izmeniti u koracima od 10% držeći dugmad ◀ ▶.
7. Po potrebi promenite ostala podešavanja.  
“Opcije menija za kopiranje” na strani 76
8. Pritisnite dugme OK, a zatim pritisnite dugme ◊.

**Napomena:**

Veličina i ivica kopirane slike su malo drugačije od originala.

## Kopiranje više originala na jednoj strani

Kopiranje dva jednostrana originalna dokumenta na jedan list u dvostrukom rasporedu.

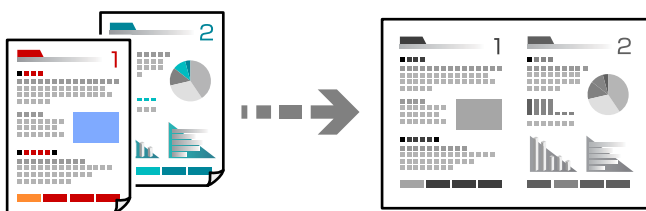

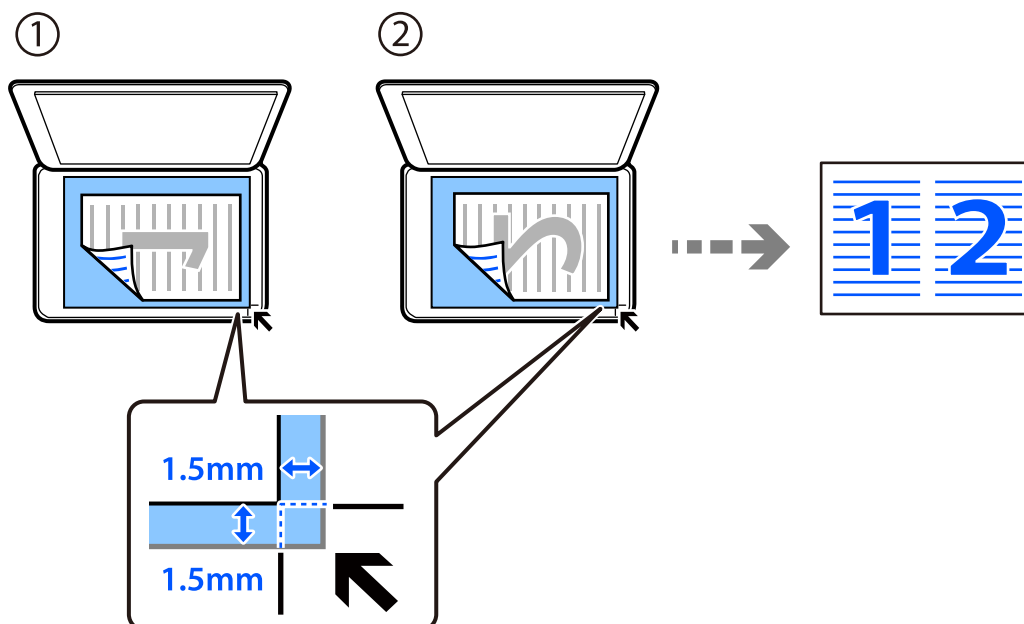

1. Ubacite papir u štampač.  
“Ubacivanje papira u Kasetu za papir” na strani 26
2. Izaberite **Kopiraj** na početnom ekranu.  
Da biste izabrali stavku, koristite dugmad ▲ ▼ ◀ ▶, a zatim pritisnite dugme OK.
3. Podesite broj kopija pomoću dugmeta ▲ ▼.

4. Pritisnite dugme OK, a zatim pritisnite dugme ▼.
5. Izaberite **2** kao podešavanje za **Višestrano**, a zatim pritisnite dugme OK.
6. Izaberite redosled rasporeda za podešavanje **Red rasporeda** a zatim pritisnite dugme OK.
7. Izaberite položaj originala za podešavanje **Orijentacija originala** a zatim pritisnite dugme OK.
8. Po potrebi promenite ostala podešavanja.  
[“Opcije menija za kopiranje” na strani 76](#)
9. Postavite prvu stranicu originala, a zatim pritisnite dugme ◇.  
 Vertikalni originali

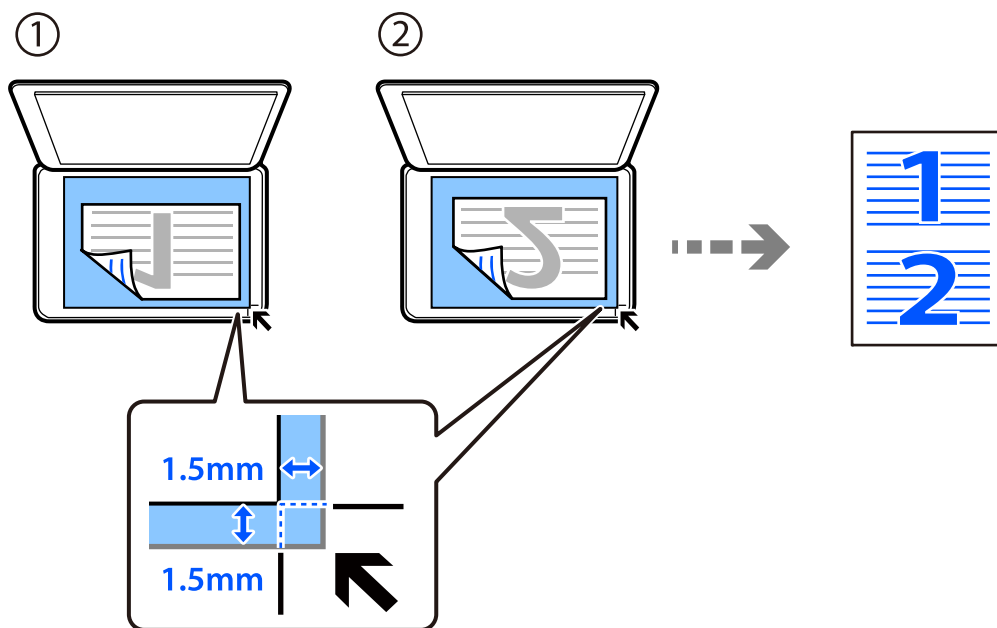

- ❑ Položeni originali



10. Postavite drugu stranicu originala, a zatim pritisnite dugme .

**Napomena:**

Veličina i ivica kopirane slike su malo drugačije od originala.

## Kopiranje lične karte

Skenira obe strane lične karte i kopira ih na jednu stranu papira formata A4.

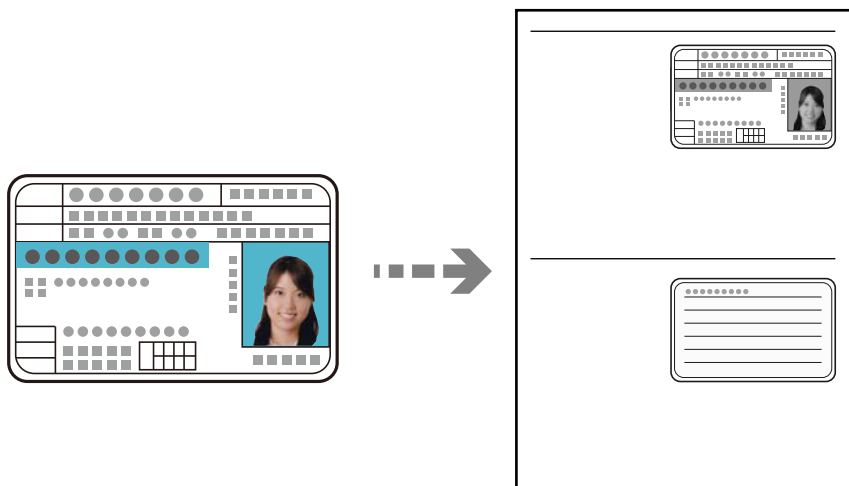

1. Ubacite papir u štampač.  
“Ubacivanje papira u Kasetu za papir” na strani 26

2. Izaberite **Kopiraj** na početnom ekranu.

Da biste izabrali stavku, koristite dugmad    , a zatim pritisnite dugme OK.



3. Podesite broj kopija pomoću dugmeta ▲ ▼.
4. Izaberite **Uključeno** u **Kopija ID kartice**.
5. Proverite podešavanja štampača, a zatim ih po potrebi izmenite.

Ako želite da promenite podešavanja, pritisnite dugme ▼. Kada to završite, pritisnite dugme OK.

[“Opcije menija za kopiranje” na strani 76](#)

6. Pritisnite dugme ◇.
7. Postavite originale okrenute nadole i pomerite ih do oznake u uglu.  
Ličnu kartu postavite na 5 mm od oznake u uglu stakla skenera.

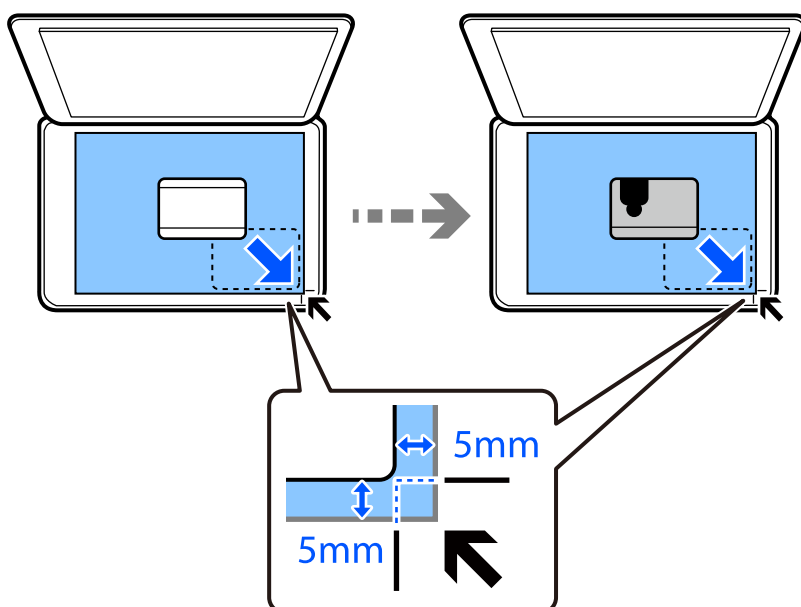

8. Postavite pozadinu originala tako da bude okrenuta nadole, pomerite ga do oznake u uglu, a zatim pritisnite dugme ◇.

**Napomena:**

*Veličina i ivica kopirane slike su malo drugačije od originala.*

---

# Skeniranje

Dostupni načini skeniranja. . . . .	83
Osnovne informacije o skeniranju. . . . .	83
Skeniranje originala na računar. . . . .	84
Skeniranje originala pomoću WSD-a. . . . .	86
Skeniranje originala na pametni uređaj. . . . .	89
Napredno skeniranje. . . . .	89

## Dostupni načini skeniranja

Možete da koristite bilo koji od sledećih načina za skeniranje pomoću ovog štampača.

### Skeniranje na računar

Postoje dva načina skeniranja originala na računar, skeniranje pomoću kontrolne table štampača i skeniranje sa računara.

- Možete lako da skenirate sa kontrolne table. Pre skeniranja instalirajte Epson Event Manager i Epson Scan 2 na računar.
- Koristite aplikaciju za skeniranje Epson ScanSmart da biste skenirali sa računara. Možete da uređujete slike nakon skeniranja. Pre skeniranja, instalirajte Epson ScanSmart na računar.

### Skeniranje pomoću WSD-a

Skeniranu sliku možete da sačuvate na računaru koji je povezan na štampač koristeći funkciju WSD.

Ako koristite Windows 7/Windows Vista, potrebno je da pre skeniranja izvršite WSD podešavanja na računaru.

### Skeniranje direktno sa pametnih uređaja

Možete da sačuvate skenirane slike direktno na pametni uređaj kao što je pametni telefon ili tablet pomoću aplikacije Epson iPrint na pametnom uređaju.

Pre skeniranja instalirajte Epson iPrint na svoj pametni uređaj.

### Povezane informacije

- ➔ [“Skeniranje originala na računar” na strani 84](#)
- ➔ [“Skeniranje originala pomoću WSD-a” na strani 86](#)
- ➔ [“Skeniranje originala na pametni uređaj” na strani 89](#)

## Osnovne informacije o skeniranju

### Preporučeni formati datoteka koji odgovaraju nameni

Uopšteno govoreći, JPEG format je pogodan za fotografije dok je PDF format pogodan za dokumente.

Pogledajte sledeće opise kako biste izabrali najbolji format za ono što želite da uradite.

Format datoteke	Opis
JPEG (.jpg)	Format datoteke vam omogućava da komprimujete podatke za čuvanje. Ako je stepen kompresije visok, kvalitet slike opada i ne možete da vratite zadnju stranu slike u originalan kvalitet.  Ovo je standardni format slike za digitalne kamere. Ovaj format je pogodan za slike koje imaju puno boja.

Format datoteke	Opis
PDF (.pdf)	Opšti format datoteke koji može da se koristi u različitim operativnim sistemima i pruža isti nivo prikaza na ekranu i rezultat štampanja.  Možete da prikazete PDF datoteke pomoću namenskog softvera za čitanje PDF-a ili u veb-pregledačima.

## Preporučene rezolucije koje odgovaraju nameni

Rezolucija pokazuje broj piksela (najmanja površina slike) za svaki inč (25,4 mm) i meri se u tpi (tačkama po inču). Prednost povećanja rezolucije je u tome što detalji na slici postaju fini. Međutim, može imati i sledeće nedostatke.

- Veličina datoteke se povećava  
(Kada udvostručite rezoluciju, veličina datoteke se povećava za četiri puta.)
- Skeniranje, čuvanje i očitavanje slika dugo traje
- Slika postaje prevelika da bi stala na ekran ili se štampana na papiru

Pogledajte tabelu i namestite odgovarajuću rezoluciju za namenu skenirane slike.

Namena	Rezolucija (referenca)
Prikazivanje na računaru Slanje e-poštom	Maksimalno do 200 tpi
Štampanje pomoću štampača	200×300 tpi

---

## Skeniranje originala na računar

Postoje dva načina skeniranja originala na računar, skeniranje pomoću kontrolne table štampača i skeniranje sa računara.

### Povezane informacije

- ➔ [“Skeniranje sa kontrolne table” na strani 85](#)
- ➔ [“Skeniranje sa računara” na strani 86](#)

## Skeniranje sa kontrolne table

### Napomena:

Da biste koristili ovu funkciju, proverite da li su sledeće aplikacije instalirane na vaš računar.

- Epson Event Manager
- Epson Scan 2

Pogledajte sledeće da biste proverili instalirane aplikacije.

Windows 10: kliknite na dugme za početak a zatim izaberite **Windows sistem — Kontrolna tabla — Programi — Programi i funkcije**.

Windows 8.1/Windows 8: izaberite **Radna površina — Podešavanje — Kontrolna tabla — Programi — Programi i funkcije**.

Windows 7: kliknite na dugme za početak a zatim izaberite **Kontrolna tabla — Programi — Programi i funkcije**

Mac OS: izaberite **Kreni > Aplikacije > Epson Software**.

1. Postavite originale.

[“Postavljanje originala na staklo skenera” na strani 32](#)

2. Izaberite **Skeniraj** na kontrolnoj tabli.

Da biste izabrali stavku, koristite dugmad ▲ ▼ ◀ ▶, a zatim pritisnite dugme OK.

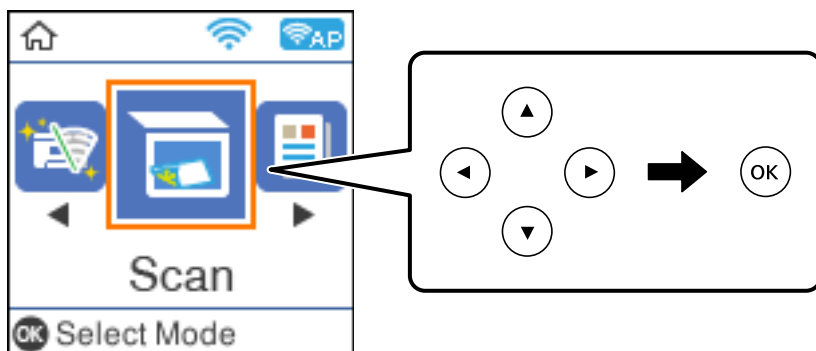

3. Izaberite način čuvanja skenirane slike na računar iz sledećih menija, a zatim pritisnite dugme OK.

- Na računar (JPEG):** čuvanje skenirane slike u JPEG formatu.
- Na računar (PDF):** čuvanje skenirane slike u PDF formatu.
- Na računar (e-pošta):** pokreće klijent za e-poštu na računaru a zatim je automatski prilaže uz poruku.
- Na računar (prilagođeno):** čuvanje skenirane slike uz pomoć podešavanja Epson Event Manager. Možete izmeniti podešavanja skeniranja, kao što su veličina skeniranja, fascikla za čuvanje ili format sačuvane datoteke.

[“Vršenje prilagođenih podešavanja za skeniranje pomoću kontrolne table” na strani 90](#)

4. Izaberite računar na kome želite da sačuvate skenirane slike.

### Napomena:

- Kada je štampač povezan na mrežu, možete da izaberete računar na kom želite da sačuvate skeniranu sliku. Možete prikazati do 20 računara na kontrolnoj tabli štampača. Ako u programu Epson Event Manager podesite **Network Scan Name (Alphanumeric)**, on se prikazuje na kontrolnoj tabli.

5. Pritisnite dugme .

## Skeniranje sa računara

Možete da skenirate sa računaru pomoću aplikacije Epson ScanSmart.

Ova aplikacija vam omogućava da jednostavno skenirate dokumente, a zatim sačuvate skenirane slike u nekoliko jednostavnih koraka.

1. Postavite originale.

[“Postavljanje originala na staklo skenera” na strani 32](#)

2. Pokrenite Epson ScanSmart.

- Windows 10

Kliknite na dugme Start i zatim izaberite **Epson Software > Epson ScanSmart**.

- Operativni sistem Windows 8.1/Windows 8

Unesite naziv aplikacije u polje za pretragu, a zatim izaberite prikazanu ikonu.

- Windows 7

Kliknite na dugme Start i zatim izaberite **Svi programi > Epson Software > Epson ScanSmart**.

- Operativni sistem Mac OS

Izaberite **Kreni > Aplikacije > Epson Software > Epson ScanSmart**.

3. Kada se prikaže ekran Epson ScanSmart, sledite uputstva na ekranu da biste skenirali.

**Napomena:**

Kliknite na **Help** da biste prikazali detaljne informacije operacije.

---

## Skeniranje originala pomoću WSD-a

Skeniranu sliku možete da sačuvate na računaru koji je povezan na štampač koristeći funkciju WSD.

**Napomena:**

- Ova funkcija je dostupna samo za računare sa operativnim sistemom Windows 10/Windows 8.1/Windows 8/Windows 7/Windows Vista.
- Ako koristite Windows 7/Windows Vista, treba unapred da podesite računar pomoću ove funkcije.

1. Postavite originale.

[“Postavljanje originala na staklo skenera” na strani 32](#)

- Izaberite **Skeniraj** na kontrolnoj tabli.

Da biste izabrali stavku, koristite dugmad ▲▼◀▶, a zatim pritisnite dugme OK.

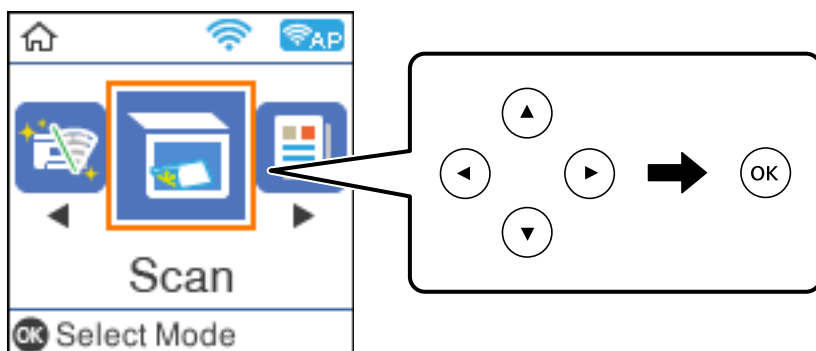

- Izaberite **Na WSD**.
- Izaberite računar.
- Pritisnite dugme ◊.

## Podešavanje WSD ulaza

U ovom odeljku je objašnjeno kako se podešava WSD ulaz kod operativnog sistema Windows 7/Windows Vista.

### **Napomena:**

*Kod operativnog sistema Windows 10/Windows 8.1/Windows 8, WSD ulaz se automatski podešava.*

Za podešavanje WSD ulaza potrebno je sledeće.

- Štampač i računar su povezani na mrežu.
- Na računaru je instaliran upravljački program štampača.

- Uključite štampač.
- Na računaru kliknite na početak a zatim kliknite na **Mreža**.
- Kliknite desnim tasterom miša na štampač a zatim kliknite na **Instaliraj**.  
Kad se prikaže ekran **Kontrola korisničkog naloga**, kliknite na **Nastavi**.

Ako se prikaže ekran **Deinstaliraj**, kliknite na **Deinstaliraj** i počnite ispočetka.

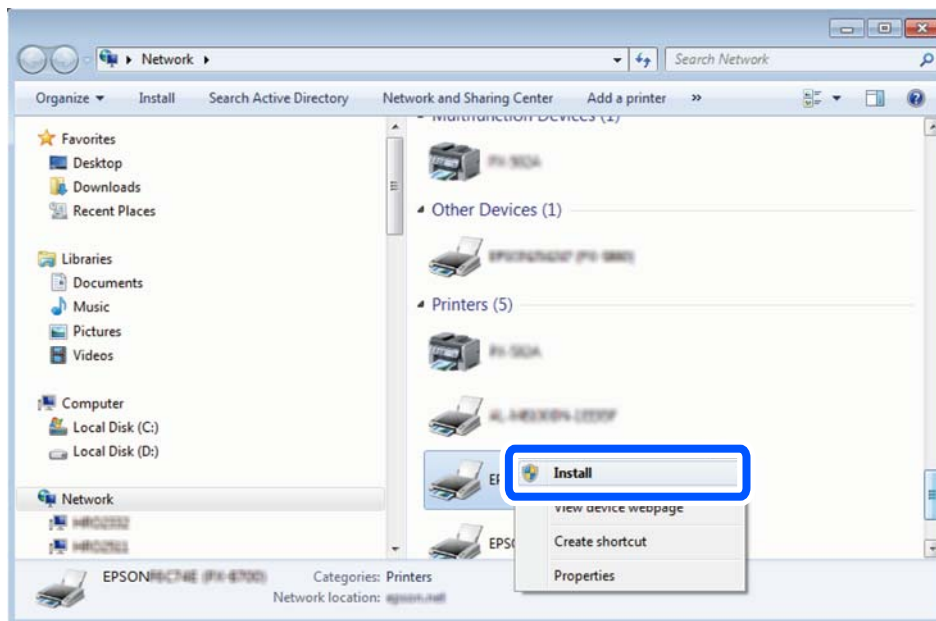

**Napomena:**

Naziv štampača koji ste podesili na mreži i naziv modela (EPSON XXXXXX (XX-XXXX)) prikazuju se na ekranu mreže. Naziv štampača koji je podesen na mreži možete da proverite na kontrolnoj tabli štampača ili tako što ćete odštampati list statusa mreže.

4. Kliknite na **Vaš uređaj je spreman za upotrebu**.

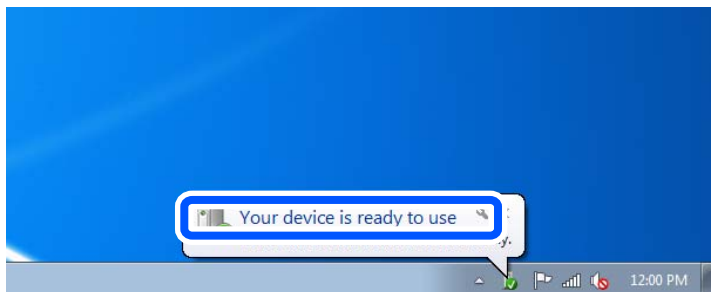

5. Proverite poruku a zatim kliknite na **Zatvori**.

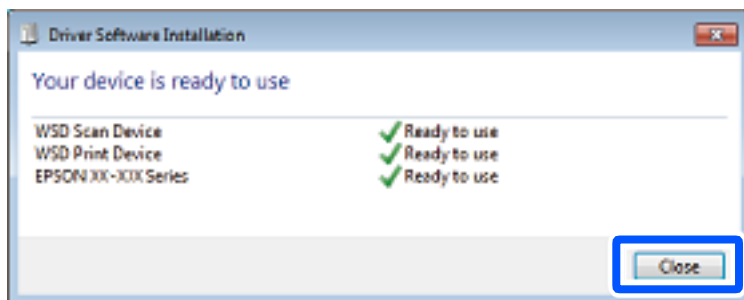

6. Otvorite ekran **Uređaji i štampači**.

□ Windows 7

Kliknite na početak > **Kontrolna tabla** > **Hardver i zvuk** ili **Hardver** > **Uređaji i štampači**.



- Windows Vista

Kliknite na početak > **Kontrolna tabla** > **Hardver i zvuk** > **Štampači**.

7. Proverite da li je na mreži prikazana ikona sa nazivom štampača.  
Kada koristite WSD, izaberite naziv štampača.

---

## Skeniranje originala na pametni uređaj

### **Napomena:**



- Pre skeniranja instalirajte Epson iPrint na svoj pametni uređaj.
- Epson iPrint ekrani su podložni promenama bez prethodnog obaveštenja.
- Epson iPrint sadržaj može da se razlikuje u zavisnosti od proizvođača.

1. Postavite originale.  
“Postavljanje originala” na strani 31
2. Pokrenite Epson iPrint.
3. Dodirnite **Scan** na početnom ekranu.
4. Dodirnite **Scan**.

### **Napomena:**

Možete postaviti podešavanja skenera. Dodirnite ikonu  u gornjem desnom delu ekrana.

Skeniranje počinje.

5. Proverite skeniranu sliku a zatim izaberite način čuvanja.
  - : prikazuje ekran na kome možete da sačuvate skenirane slike.
  - : prikazuje ekran na kome možete skenirane slike poslati e-poštom.
  - : prikazuje ekran na kome možete da odštampate skenirane slike.
6. Na kraju, sledite uputstva na ekranu.

---

## Napredno skeniranje

### **Povezane informacije**

- ➔ “Vršenje prilagođenih podešavanja za skeniranje pomoću kontrolne table” na strani 90
- ➔ “Smanjivanje veličine datoteke skenirane slike” na strani 93

## Vršenje prilagođenih podešavanja za skeniranje pomoću kontrolne table

Koristeći Epson Event Manager možete da postavite **Na računar (prilagođeno)** za skeniranje na računar pomoću kontrolne table.

Više informacija potražite u programu Epson Event Manager.

1. Pokrenite Epson Event Manager.
  - Windows 10/Windows Server 2016  
Kliknite na dugme Start i zatim izaberite **Epson Software > Event Manager**.
  - Windows 8.1/Windows 8/Windows Server 2012 R2/Windows Server 2012  
Unesite naziv aplikacije u polje za pretragu, a zatim izaberite prikazanu ikonu.
  - Windows 7/Windows Vista/Windows XP/Windows Server 2008 R2/Windows Server 2008/Windows Server 2003 R2/Windows Server 2003  
Kliknite na dugme Start i zatim izaberite **Svi programi ili Programi > Epson Software > Event Manager**.
  - Operativni sistem Mac OS  
Izaberite **Kreni > Aplikacije > Epson Software > Event Manager**.
2. Proverite da li je vaš skener izabran kao **Scanner** na kartici **Button Settings** na glavnom ekranu.

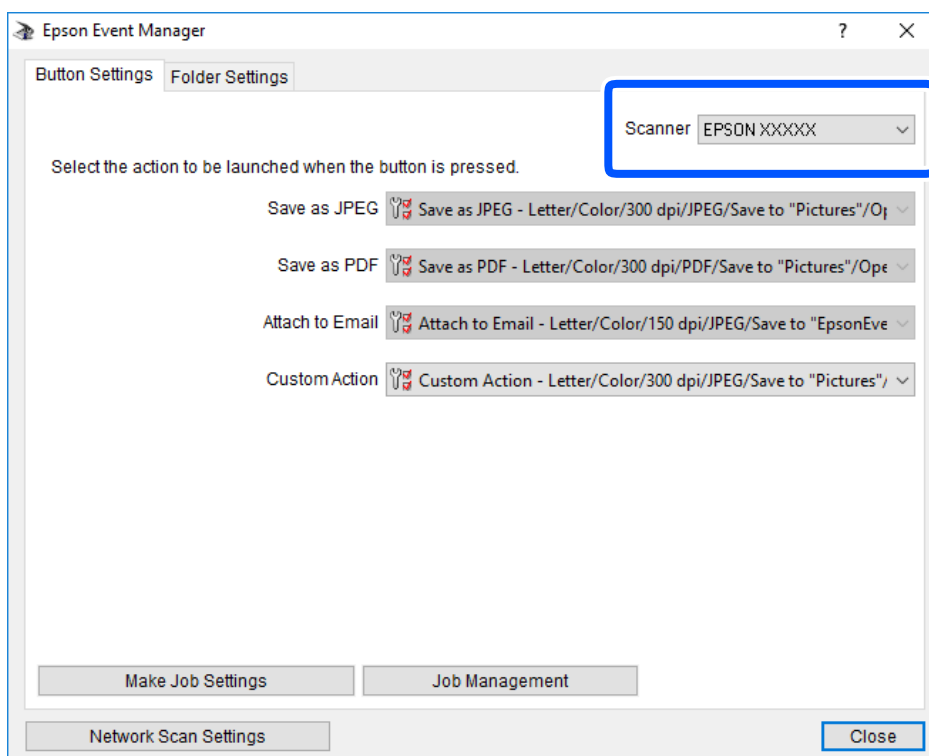

3. Kliknite na **Make Job Settings**.

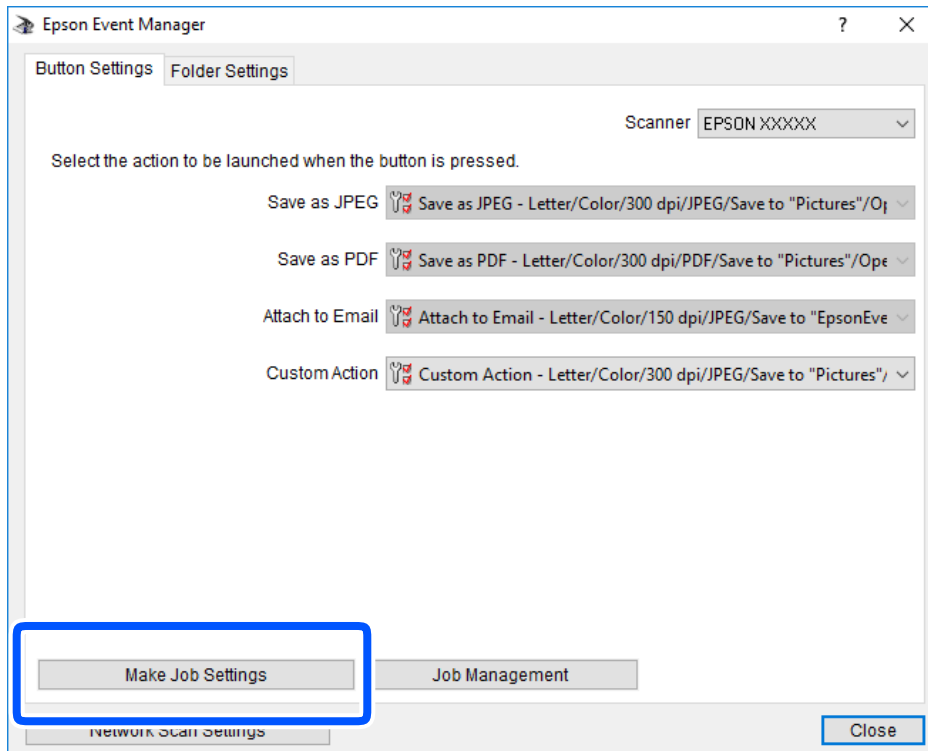

4. Izvršite podešavanja skeniranja na ekranu **Job Settings**.

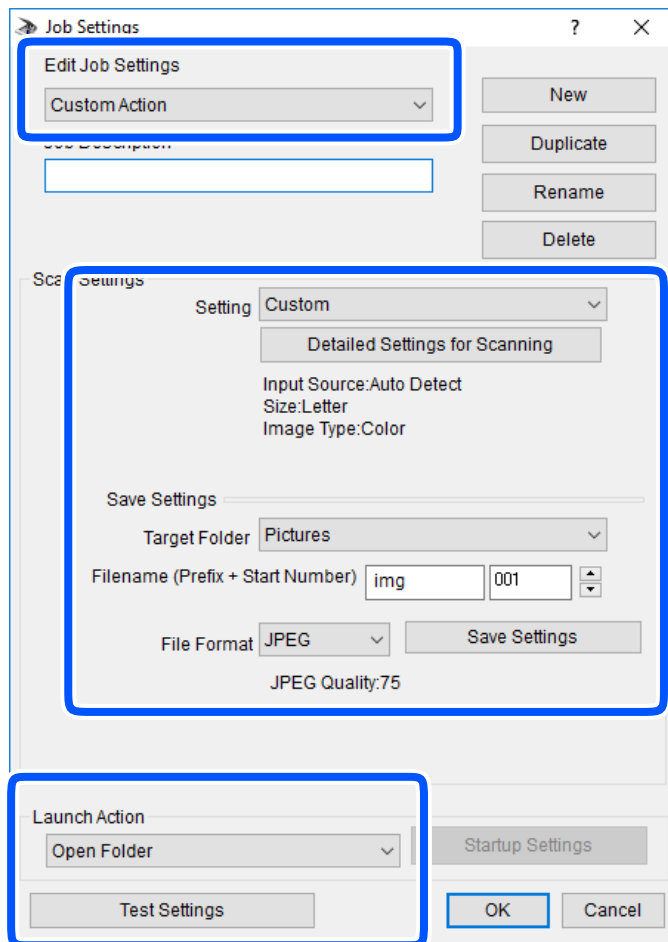

- Edit Job Settings: izaberite **Custom Action**.
- Setting: skenirajte koristeći najbolja podešavanja za izabrani tip originala. Kliknite na **Detailed Settings for Scanning** da biste podesili stavke kao što su rezolucija ili boja za čuvanje skenirane slike.
- Target Folder: izaberite fasciklu za čuvanje skenirane slike sa liste.
- Filename (Prefix + Start Number): izmenite podešavanja za naziv datoteke koju želite da sačuvate.
- File Format: izaberite format za čuvanje datoteke.
- Launch Action: izaberite aktivnost prilikom skeniranja.
- Test Settings: pokretanje probnog skeniranja pomoću aktuelnih podešavanja.

5. Kliknite na **OK** da biste se vratili na glavni ekran.

6. Proverite da li je aplikacija **Custom Action** izabrana na listi **Custom Action**.

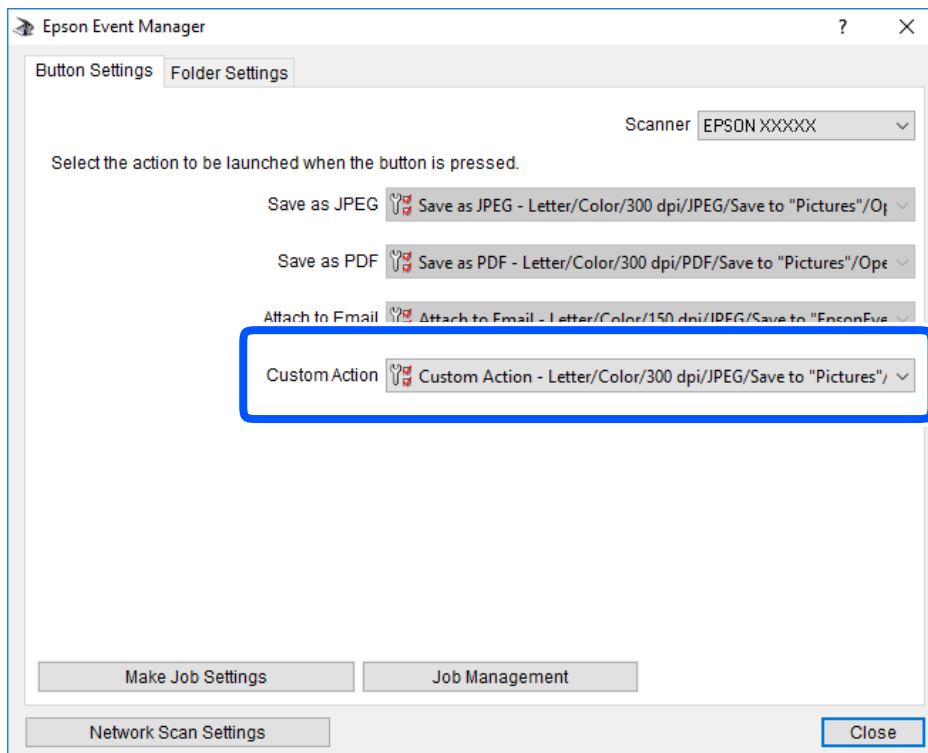

7. Kliknite na **Close** da biste zatvorili Epson Event Manager.

## Smanjivanje veličine datoteke skenirane slike

Izmenite podešavanja skeniranja kako biste smanjili veličinu datoteke skenirane slike.

### **Napomena:**

*Veličina se može različito smanjiti u zavisnosti od originala.*

- Promenite format datoteke:

Izaberite PDF format kako biste skenirali dokumente i izaberite JPEG format kako biste skenirali fotografije i slike.

- Smanjite rezoluciju:

skeniranje od 200 tpi pruža odgovarajući kvalitet kada skenirate dokumente.

# Održavanje štampača

Provera nivoa mastila. . . . .	95
Otklanjanje problema sa uvlačenjem papira. . . . .	96
Poboljšavanje kvaliteta štampe, kopiranja i skeniranja. . . . .	97
Čišćenje štampača. . . . .	106
Čišćenje prosutog mastila. . . . .	106
Provera ukupnog broja stranica koje su prošle kroz štampač. . . . .	107
Štednja električne energije. . . . .	108
Odvojeno instaliranje ili deinstaliranje aplikacija. . . . .	108
Transport i skladištenje štampača. . . . .	114

## Provera nivoa mastila

Da biste potvrdili stvarnu količinu preostalog mastila, vizuelno proverite nivo mastila u rezervoaru štampača.



**Važno:**

*Ako rezervoar sa mastilom nije napunjen do donje linije, napunite ga do gornje linije na rezervoaru sa mastilom. Nastavak upotrebe štampača kada je nivo mastila ispod donje linije na rezervoaru sa mastilom može dovesti do oštećenja štampača.*

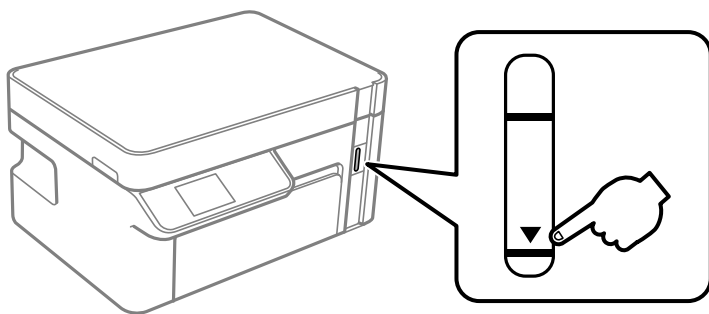

Približne nivoe mastila možete proveriti na računaru.

### Povezane informacije

➔ [“Vreme je da dopunite mastilo” na strani 155](#)

## Provera nivoa mastila (Windows)

1. Pristupite prozoru upravljačkog programa štampača.
2. Kliknite na **EPSON Status Monitor 3** na kartici **Održavanje**.

**Napomena:**

*Ako je EPSON Status Monitor 3 onemogućen, kliknite na **Proširena podešavanja** na kartici **Održavanje**, a zatim izaberite **Uključi EPSON Status Monitor 3**.*

### Povezane informacije

➔ [“Aplikacija za štampanje sa računara \(upravljački program štampača za Windows\)” na strani 207](#)

➔ [“Vreme je da dopunite mastilo” na strani 155](#)

## Provera nivoa mastila (Mac OS)

1. Izaberite **Željene postavke sistema** u meniju Apple > **Štampači i skeneri** (ili **Štampanje i skeniranje, Štampanje i faks**) a zatim izaberite štampač.
2. Kliknite na **Opcije i materijal za štampanje** > **Uslužni program** > **Otvori uslužni program štampača**.
3. Kliknite na **EPSON Status Monitor**.

### Povezane informacije

➔ “Vreme je da dopunite mastilo” na strani 155

## Otklanjanje problema sa uvlačenjem papira

Kada se papir ne uvlači ispravno iz kasete za papir, očistite unutrašnji valjak.

1. Isključite štampač pritiskom na dugme .
2. Isključite kabl za napajanje iz utičnice, a zatim ga odvojite.
3. Vodite računa da je zatvarač rezervoara sa mastilom čvrsto zatvoren.

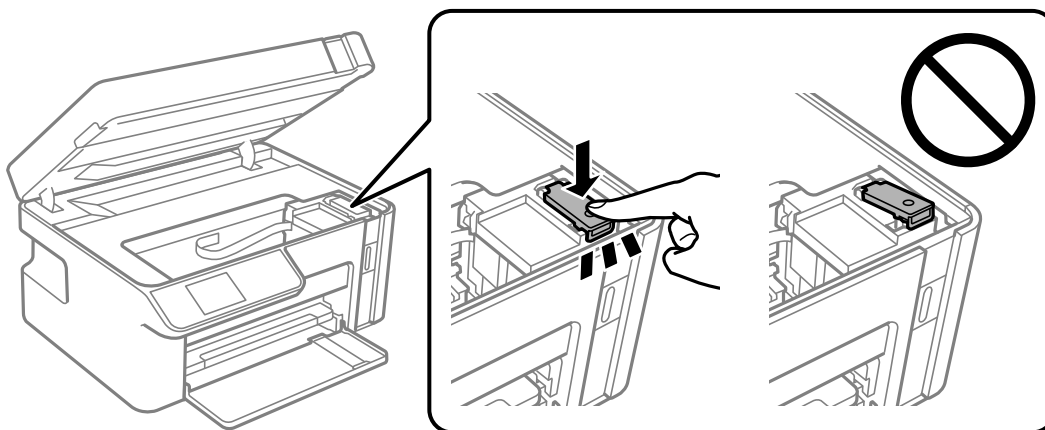

**Važno:**

*Ako zatvarač rezervoara sa mastilom nije čvrsto zatvoren, može doći do curenja mastila.*

4. Zatvorite skener.
5. Izvucite kasetu za papir, a zatim izvadite papir.

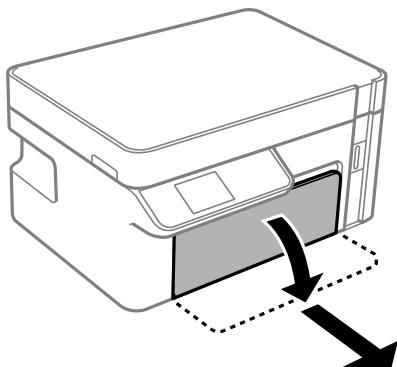



- Postavite štampač na bok tako da rezervoar s mastilom bude na dnu.

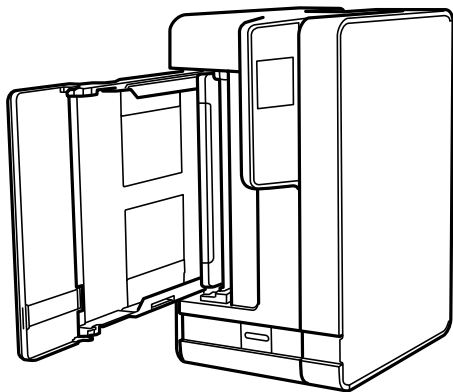

**⚠ Oprez:**

Vodite računa da ne priklješćite ruku ili prste kada postavljate štampač. U suprotnom se možete povrediti.

**! Važno:**

Nemojte dugo ostavljati štampač u uspravnom položaju.

- Navlažite meku tkaninu vodom, dobro je iscedite, a zatim njome obrišite valjak dok ga okrećete.

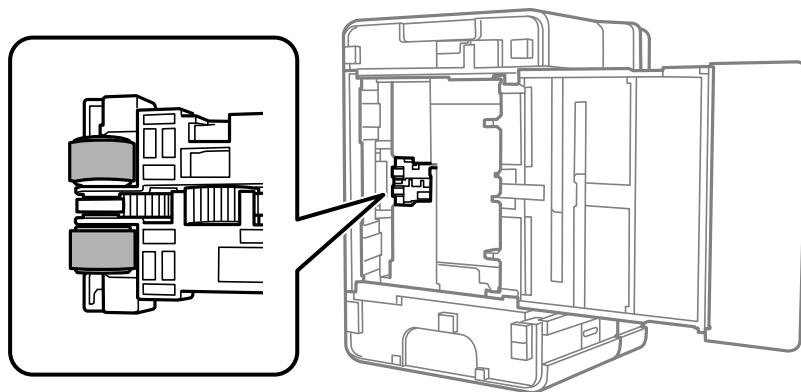

- Vratite štampač u normalan položaj, a zatim ubacite kasetu za papir.
- Priključite kabl za napajanje.

---

## Poboljšavanje kvaliteta štampe, kopiranja i skeniranja

### Provera i čišćenje glave za štampanje





Ako su mlaznice začepljene, otisci postaju bleđi ili vide se trake. Ako su mlaznice jako začepljene, biće odštampana prazna strana. Kada kvalitet štampe opadne, prvo upotrebite funkciju provere mlaznica da biste proverili da li su mlaznice začepljene. Ako su mlaznice začepljene, očistite glavu za štampanje.



**Važno:**

- Nemojte otvarati skener ili isključivati štampač tokom čišćenja glave. Ako se čišćenje glave ne završi, štampanje možda neće biti moguće.
- Čišćenje glave za štampanje troši mastilo i ne bi se trebalo izvoditi više nego što je potrebno.
- Kada je nivo mastila nizak, možda nećete biti u mogućnosti da očistite glavu za štampanje.
- Ukoliko se kvalitet štampanja ne poboljša nakon što se ponovi provera mlaznica i čišćenje glave 3 puta, nemojte štampati najmanje 6 sati, a zatim ponovo pokrenite proveru mlaznica i čišćenje glave ukoliko to bude potrebno. Preporučujemo da isključite štampač pritiskom na dugme . Ako se kvalitet ni tada ne popravi, pokrenite Potpuno čišćenje.
- Da biste sprečili isušivanje glave za štampanje, nemojte isključivati štampač sa napajanja kada je uključen.

## Provera i čišćenje glave za štampanje (kontrolna tabla)

1. Ubacite običan papir formata A4 u štampač.  
[“Ubacivanje papira u Kasetu za papir” na strani 26](#)
2. Izaberite **Održavanje** na početnom ekranu.  
 Da biste izabrali stavku, koristite dugmad    , a zatim pritisnite dugme OK.
3. Izaberite **Provera mlaznice**.
4. Pratite uputstva na ekranu za štampanje šablona za proveru mlaznica.
5. Proverite odštampani šablon da vidite da li su mlaznice glave za štampanje začepljene.

**A) OK**

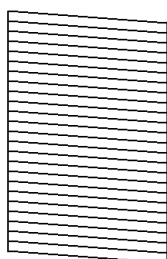

**B) NG**

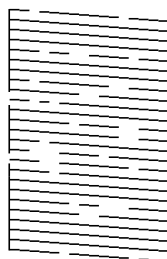

**C) NG**

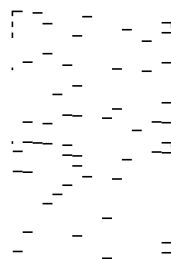

A:

Sve linije se štampaju. Nisu potrebni dalji koraci.

B ili blizu B

Kada su neke mlaznice začepljene, izaberite **Da**, a zatim izvršite čišćenje glave za štampanje.

Još uvek možete da izvršite čišćenje glave za štampanje čak i ako izaberete **Ne**. Detaljnije informacije potražite u nastavku.

C ili blizu C

Kada je većina linija isprekidana ili većina delova nedostaje, izaberite **Ne**, a zatim izvršite mašinsko čišćenje. Detaljnije informacije potražite u nastavku.



**Važno:**

*Ukoliko se kvalitet štampanja ne poboljša nakon što se ponovi provera mlaznica i čišćenje glave 3 puta, nemojte štampati najmanje 6 sati, a zatim ponovo pokrenite proveru mlaznica i čišćenje glave ukoliko to bude potrebno. Preporučujemo da isključite štampač pritiskom na dugme . Ako se kvalitet ni tada ne popravi, pokrenite Potpuno čišćenje.*

**Povezane informacije**

➔ “Vršenje Potpuno čišćenje — kontrolna tabla” na strani 101

## Provera i čišćenje glave za štampanje (Windows)

1. Ubacite običan papir formata A4 u štampač.  
[“Ubacivanje papira u Kasetu za papir” na strani 26](#)
2. Pristupite prozoru upravljačkog programa štampača.
3. Kliknite na **Provera mlaznica** na kartici **Održavanje**.
4. Pratite uputstva na ekranu.



**Važno:**

*Ukoliko se kvalitet štampanja ne poboljša nakon što se ponovi provera mlaznica i čišćenje glave 3 puta, nemojte štampati najmanje 6 sati, a zatim ponovo pokrenite proveru mlaznica i čišćenje glave ukoliko to bude potrebno. Preporučujemo da isključite računar pomoću dugmeta . Ako se kvalitet ni tada ne popravi, pokrenite Potpuno čišćenje.*

**Povezane informacije**

- ➔ “Aplikacija za štampanje sa računara (upravljački program štampača za Windows)” na strani 207
- ➔ “Vršenje Potpuno čišćenje (Windows)” na strani 101

## Provera i čišćenje glave za štampanje (Mac OS)

1. Ubacite običan papir formata A4 u štampač.  
[“Ubacivanje papira u Kasetu za papir” na strani 26](#)
2. Izaberite **Željene postavke sistema** u meniju Apple > **Štampači i skeneri** (ili **Štampanje i skeniranje, Štampanje i faks**) a zatim izaberite štampač.
3. Kliknite na **Opcije i potrošni materijal** > **Uslužni program** > **Otvori uslužni program štampača**.
4. Kliknite na **Provera mlaznica**.

5. Pratite uputstva na ekranu.



**Važno:**

*Ukoliko se kvalitet štampanja ne poboljša nakon što se ponovi provera mlaznica i čišćenje glave 3 puta, nemojte štampati najmanje 6 sati, a zatim ponovo pokrenite proveru mlaznica i čišćenje glave ukoliko to bude potrebno. Preporučujemo da isključite računar pomoću dugmeta . Ako se kvalitet ni tada ne popravi, pokrenite Potpuno čišćenje.*

**Povezane informacije**

➔ [“Vršenje Potpuno čišćenje \(Mac OS\)” na strani 101](#)

## Vršenje Potpuno čišćenje

Funkcija Potpuno čišćenje može poboljšati kvalitet štampanja u sledećim slučajevima.

- Kada je većina mlaznica začepljena.
- Nakon što ste izvršili proveru mlaznica i čišćenje glave za štampanje 3 puta, a zatim sačekali da prođe najmanje 6 sati bez štampanja, ali se kvalitet štampe još uvek nije popravio.

Pre nego što pokrenete ove funkcije, upotrebite funkciju provere mlaznica da biste proverili da li su mlaznice začepljene, pročitajte sledeća uputstva, a zatim pokrenite Potpuno čišćenje.



**Važno:**

*Vodite računa o tome da u rezervoaru bude dovoljno mastila.*

*Vizuelno proverite da li je rezervoar s mastilom napunjen barem do jedne trećine. Nizak nivo mastila tokom vršenja funkcije Potpuno čišćenje može da ošteti proizvod.*



**Važno:**

*Između funkcija Potpuno čišćenje treba da protekne period od 12 sati.*

*Jedan Potpuno čišćenje bi obično trebalo da reši pitanje kvaliteta štampe u roku od 12 sati. Zbog toga morate sačekati 12 sati pre nego što ponovo pokušate da ga pokrenete, kako bi se izbeglo nepotrebno trošenje mastila.*



**Važno:**

*Ova funkcija utiče na radni vek jastučica za mastilo. Jastučici za mastilo dostižu svoj kapacitet ranije ako se koristi ova funkcija. Ako su jastučici za mastilo dostigli kraj svog veka trajanja, obratite se podršci kompanije Epson kako biste zatražili zamenu.*

**Napomena:**



*Kada su nivoi mastila nedovoljni za vršenje funkcije Potpuno čišćenje, tu operaciju ne možete izvršiti. Čak i u tom slučaju može ostati mastila za štampanje.*

**Povezane informacije**

➔ [“Provera i čišćenje glave za štampanje” na strani 97](#)

## Vršenje Potpuno čišćenje — kontrolna tabla

Pre nego što izvršite Potpuno čišćenje, pročitajte uputstva.

1. Pritisnite dugme  da biste isključili štampač.
2. Dok držite pritisnuto dugme , pritisnite dugme  da biste prikazali ekran potvrde sve dok lampica ne zatreperi.
3. Pratite uputstva na ekranu da biste izvršili operaciju Potpuno čišćenje.

**Napomena:**

*Ako ne možete da izvršite ovu operaciju, rešite probleme koji su prikazani na ekranu. Zatim sledite ovaj postupak od koraka 1 kako biste ponovo izvršili ovu operaciju.*

4. Nakon vršenja ove operacije izvršite proveru mlaznica kako biste proverili da nisu začepljene.  
Za više detalja kako pokrenuti proveru mlaznica pogledajte povezane informacije u nastavku.

### Povezane informacije

➔ [“Vršenje Potpuno čišćenje” na strani 100](#)

## Vršenje Potpuno čišćenje (Windows)

1. Pristupite prozoru upravljačkog programa štampača.
2. Kliknite na **Potpuno čišćenje** na kartici **Održavanje**.
3. Pratite uputstva na ekranu.

**Napomena:**

*Ako ne možete da izvršite ovu operaciju, rešite probleme koji su prikazani na kontrolnoj tabli štampača. Zatim sledite ovaj postupak od koraka 1 kako biste ponovo izvršili ovu operaciju.*

## Vršenje Potpuno čišćenje (Mac OS)

1. Izaberite **Željene postavke sistema** u meniju Apple > **Štampači i skeneri** (ili **Štampanje i skeniranje, Štampanje i faks**) a zatim izaberite štampač.
2. Kliknite na **Opcije i materijal za štampanje** > **Uslužni program** > **Otvori uslužni program štampača**.
3. Kliknite na **Potpuno čišćenje**.
4. Pratite uputstva na ekranu.

**Napomena:**

*Ako ne možete da izvršite ovu operaciju, rešite probleme koji su prikazani na kontrolnoj tabli štampača. Zatim sledite ovaj postupak od koraka 1 kako biste ponovo izvršili ovu operaciju.*

## Sprečavanje začepljenja mlaznica

Uvek koristite dugme za uključivanje kada uključujete ili isključujete štampač.

Proverite da li je lampica isključena pre nego što isključite kabl za napajanje.

Mastilo samo po sebi može da se osuši ako nije pokriveno. Baš kao stavljanje zatvarača na penkalo ili na naliv-pero da biste sprečili da se osuši, vodite računa da glava za štampanje bude pravilno zatvorena kako biste sprečili sušenje mastila.

Kada je kabl za napajanje isključen ili dođe do nestanka struje dok štampač radi, glava za štampanje možda neće biti pravilno zatvorena. Ako je glava za štampanje ostavljena kako jeste, ona će se osušiti, što dovodi do začepljenja mlaznica (izlaza za mastilo).

U ovom slučaju, ponovo uključite i isključite štampač što je pre moguće kako biste zatvorili glavu za štampanje.

## Poravnavanje glave za štampanje

Ako primetite neusklađenost vertikalnih linija ili zamrljane slike, poravnajte glavu za štampanje.

### Poravnavanje glave za štampanje (kontrolna tabla)

1. Ubacite običan papir formata A4 u štampač.  
[“Ubacivanje papira u Kasetu za papir” na strani 26](#)
2. Izaberite **Održavanje** na početnom ekranu.  
Da biste izabrali stavku, koristite dugmad ▲ ▼ ◀ ▶, a zatim pritisnite dugme OK.
3. Izaberite **Poravnanje glave**.
4. Izaberite jedan od menija za poravnanje, a zatim sledite uputstva na ekranu da biste odštampali šablon za poravnanje.
  - Vertikalno poravnanje: izaberite ovu opciju ako otisci izgledaju zamagljeno ili vertikalne linije ne izgledaju poravnato.
  - Horizontalno poravnanje: izaberite ovu opciju ako vidite horizontalne trake u jednakim razmacima.
5. Pratite uputstva na ekranu.

## Čišćenje mrlja od mastila sa putanje papira

Kada su otisci zamrljani ili izgužvani, očistite unutrašnji valjak.



**Važno:**

*Nemojte čistiti unutrašnjost štampača papirnim maramicama. Vlakna mogu da začepe mlaznice glave za štampanje.*

1. Ubacite običan papir formata A4 u štampač.  
[“Ubacivanje papira u Kasetu za papir” na strani 26](#)

2. Izaberite **Održavanje** na početnom ekranu.

Da biste izabrali stavku, koristite dugmad ▲ ▼ ◀ ▶, a zatim pritisnite dugme OK.

3. Izaberite **Čišćenje vođice za papir**.

4. Pratite uputstva na ekranu da biste očistili putanju papira.

**Napomena:**

*Ponavljajte ovaj postupak dok papir više ne bude umrljan mastilom.*

## Čišćenje Staklo skenera

Kada su kopije ili skenirane slike zamrljane, očistite staklo skenera.



**Važno:**

*Za čišćenje štampača nemojte koristiti alkohol niti razređivače. Ove hemikalije mogu da oštete štampač.*

1. Otvorite poklopac za dokumente.

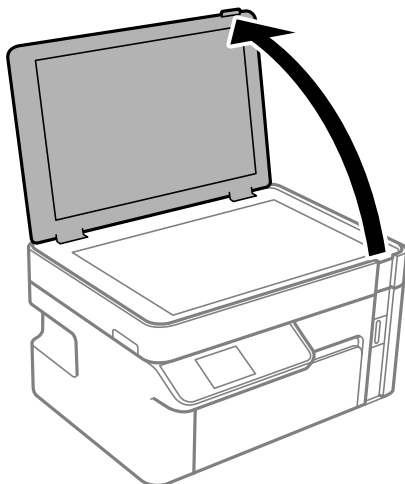

2. Očistite površinu staklo skenera mekom, suvom i čistom krpom.



**Važno:**

- Ako na staklenoj površini ima masnih mrlja ili drugih materija koje se teško skidaju, očistite ih mekom krpom na koju ćete naneti malu količinu sredstva za čišćenje stakla. Obrišite svu preostalu tečnost.*
- Nemojte prejako pritiskati staklenu površinu.*
- Pazite da ne ogrebete ili oštetite površinu stakla. Ako se staklena površina ošteti, kvalitet skeniranja može opasti.*

## Čišćenje providnog filma

Kada se otisak ne poboljša nakon poravnavanja glave štampača ili čišćenja putanje papira, moguće je da je providni film unutar štampača umrljan.

Potreban materijal:

- Pamučni štapići za uši (nekoliko)
- Voda s nekoliko kapi deterdženta (2 do 3 kapljice deterdženta u 1/4 šolje vode sa česme)
- Lampa za proveru mrlja



**Važno:**

*Nemojte koristiti drugu tečnost za čišćenje osim vode u koju je dodato nekoliko kapi deterdženta.*

1. Isključite štampač pritiskom na dugme .
2. Otvorite skener.

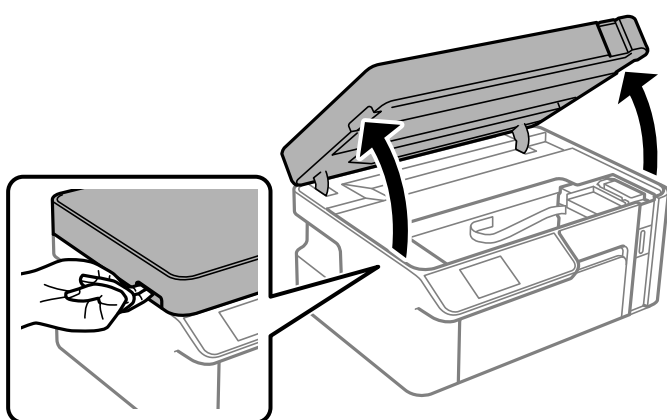

3. Proverite da li je providni film umrljan. Mrlje se lakše vide ako koristite lampu. Ako na providnom filmu (A) ima mrlja (kao što su otisci prstiju ili masnoća), pređite na sledeći korak.

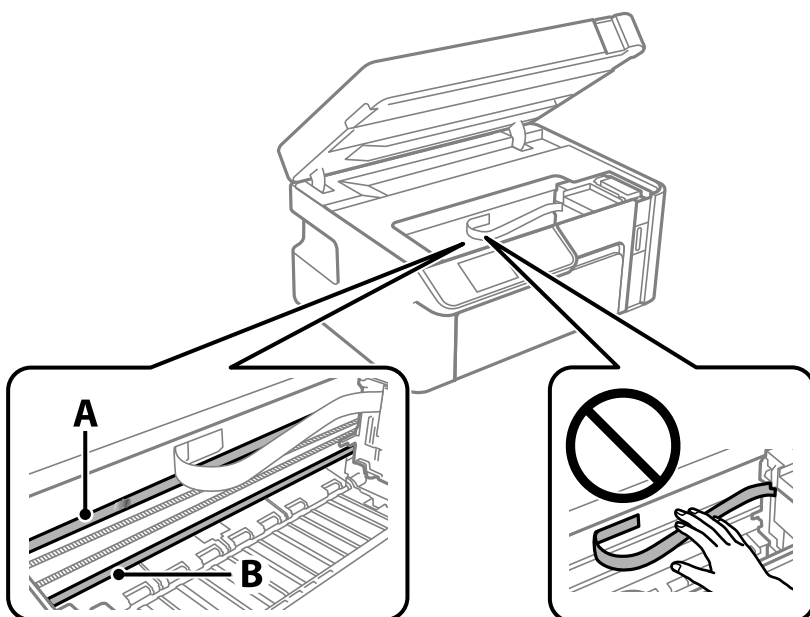

A: providni film

B: šina



**!** **Važno:**

*Vodite računa da ne dodirujete šinu (B). U suprotnom možda nećete moći da štampate. Nemojte brisati masnoću sa šine, pošto je ona neophodna za rad.*

4. Navlažite pamučni štapić za uši vodom u koju je dodato nekoliko kapi deterdženta tako da s njega ne kaplje voda, a zatim obrišite umrljani deo.

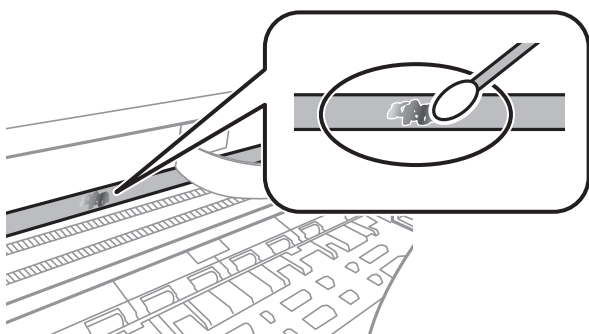

**!** **Važno:**

*Nežno obrišite mrlju. Ako pamučnim štapićem suviše jako pritisnete film, može doći do pomeranja opruga filma i oštećenja štampača.*

5. Upotrebite nov suv pamučni štapić da obrišete film.

**!** **Važno:**

*Nemojte ostaviti vlakna na filmu.*

**Napomena:**

*Da biste sprečili širenje mrlje, često zamenite pamučni štapić novim.*

6. Ponavljajte korake 4 i 5 dok film ne bude bez mrlja.
7. Vizuelno proverite da li je film bez mrlja.

## Čišćenje štampača

Ako je kućište štampača prljavo ili prašnjavo, isključite štampač i očistite ga mekom, čistom i vlažnom krpom. Ako ne možete da uklonite prljavštinu, pokušajte da je očistite mekom, čistom i vlažnom krpom navlaženom rastvorom blagog deterdženta.

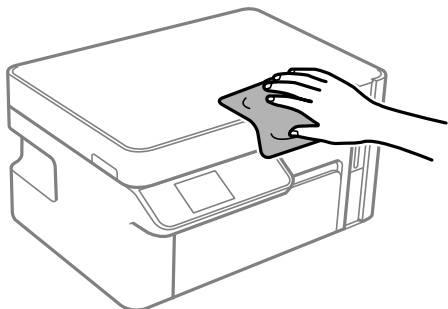

**!** **Važno:**

- Pazite da ne prosipate tečnost na mehanizam štampača ili bilo koje električne komponente. U suprotnom, štampač može da se ošteti.
- Za čišćenje sastavnih delova i kućišta nemojte koristiti alkohol niti razređivače boje. Te hemikalije ih mogu oštetiti.
- Nemojte dodirivati ravni beli kabl ili providni film unutar štampača. To može izazvati kvar.

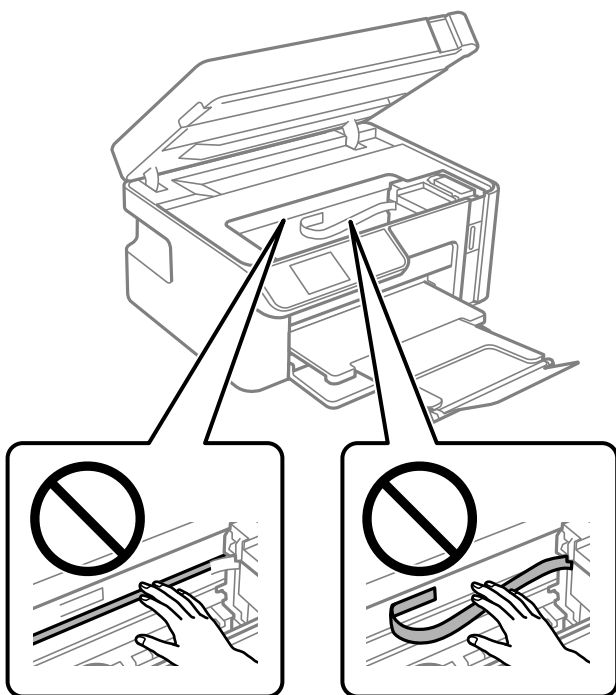

## Čišćenje prosutog mastila

Ako se mastilo prospe, očistite ga na sledeće načine.

- Ako se mastilo taloži oko rezervoara, obrišite ga pomoću čiste tkanine bez dlačica ili pamučnog štapića za uši.

- Ako se mastilo prolije po stolu ili podu, odmah ga obrišite. Kada se mastilo osuši, uklanjanje mrlje će biti teško. Da biste sprečili širenje mrlje, upijte mastilo pomoću suve tkanine, a zatim površinu obrišite vlažnom tkaninom.
- Ako vam mastilo dospe na ruke, operite ih vodom i sapunom.

---

## Provera ukupnog broja stranica koje su prošle kroz štampač

Možete proveriti ukupan broj stranica koje su prošle kroz štampač.

### Provera ukupnog broja stranica koje su prošle kroz štampač (kontrolna tabla)

Informacije se štampaju zajedno sa šablonom za proveru mlaznica.

1. Ubacite običan papir formata A4 u štampač.  
[“Ubacivanje papira u Kasetu za papir” na strani 26](#)
2. Izaberite **Održavanje** na početnom ekranu.  
Da biste izabrali stavku, koristite dugmad ▲ ▼ ◀ ▶, a zatim pritisnite dugme OK.
3. Izaberite **Provera mlaznice**.
4. Pratite uputstva na ekranu za štampanje šablona za proveru mlaznica.

### Provera ukupnog broja stranica koje su prošle kroz štampač (Windows)

1. Pristupite prozoru upravljačkog programa štampača.
2. Kliknite na **Informacije o štampaču i opcijama** na kartici **Održavanje**.

#### Povezane informacije

➔ [“Aplikacija za štampanje sa računara \(upravljački program štampača za Windows\)” na strani 207](#)

### Provera ukupnog broja stranica koje su prošle kroz štampač (Mac OS)

1. Izaberite **Željene postavke sistema** u meniju Apple > **Štampači i skeneri** (ili **Štampanje i skeniranje, Štampanje i faks**) a zatim izaberite štampač.
2. Kliknite na **Opcije i materijal za štampanje** > **Uslužni program** > **Otvori uslužni program štampača**.

3. Kliknite na **Printer and Option Information**.

---

## Štednja električne energije

Štampač automatski ulazi u režim mirovanja ili se gasi ako se u određenom vremenskom periodu ne izvrši nijedna radnja. Možete prilagoditi vreme pre nego što se primeni upravljanje napajanjem. Svako povećanje će negativno uticati na energetske efikasnost proizvoda. Pre nego što napravite izmenu, razmislite o uticaju na životnu sredinu.

U zavisnosti od lokacije kupovine, štampač možda poseduje funkciju koja ga automatski isključuje ako nije povezan na mrežu u periodu od 30 minuta.

## Ušteda energije — kontrolna tabla

1. Izaberite **Podešavanja** na početnom ekranu.

Da biste izabrali stavku, koristite dugmad ▲ ▼ ◀ ▶, a zatim pritisnite dugme OK.

2. Izaberite **Podešavanje štampača**.

3. Izvršite jedan od sledećih postupaka.

**Napomena:**

*Vaš proizvod može da poseduje funkciju **Pod. isključivanja** ili **Tajmer isključivanja**, u zavisnosti od lokacije kupovine.*

- Izaberite **Tajmer za spavanje** ili **Pod. isključivanja > Isključivanje usled neaktivnosti** ili **Isključivanje usled prekida veze**, a zatim unesite podešavanja.
- Izaberite **Tajmer za spavanje** ili **Tajmer isključivanja**, a zatim unesite podešavanja.

---

## Odvojeno instaliranje ili deinstaliranje aplikacija

Povežite računar na mrežu i instalirajte najnoviju verziju aplikacija sa internet prezentacije. Prijavite se na računar kao administrator. Unesite administratorsku lozinku ako je računar zatraži.

## Odvojena instalacija aplikacija

**Napomena:**

*Pre ponovne instalacije aplikacije, istu morate prvo deinstalirati.*

1. Uverite se da su štampač i računar dostupni za komunikaciju i da je štampač povezan sa internetom.

2. Pokrenite EPSON Software Updater.

Slika ekrana je primer za Windows.

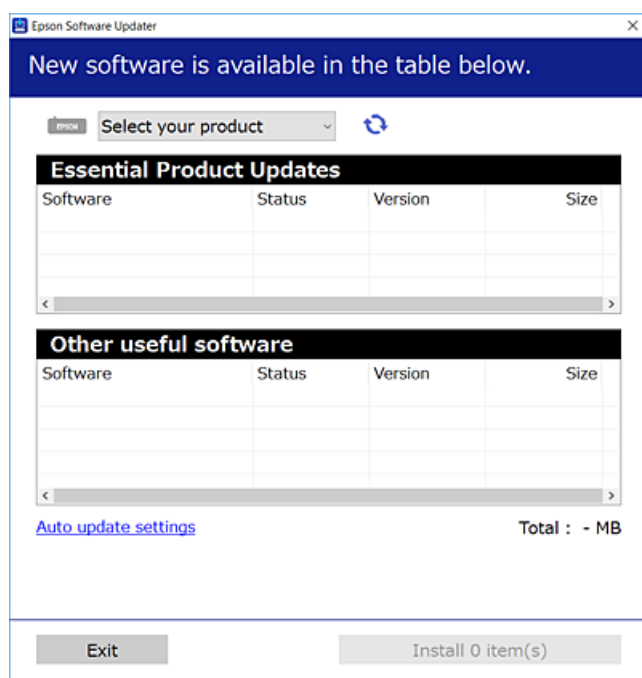

3. Za Windows, izaberite svoj štampač, a zatim kliknite na  da biste proverili da li ima novih dostupnih aplikacija.
4. Izaberite stavke koje želite da instalirate ili ažurirate, a zatim kliknite na dugme za instaliranje.



**Važno:**

*Nemojte da isključujete kabl štampača niti da isključujete štampač dok se ažuriranje ne završi. Takvo nešto može izazvati kvar štampača.*

**Napomena:**

- Najnovije aplikacije možete preuzeti sa veb-sajta kompanije Epson.  
<http://www.epson.com>
- Ako koristite operativne sisteme Windows Server, ne možete koristiti Epson Software Updater. Najnovije aplikacije preuzmite sa veb-sajta kompanije Epson.

**Povezane informacije**

- ➔ “Aplikacija za ažuriranje softvera i osnovnog softvera (EPSON Software Updater)” na strani 217
- ➔ “Deinstaliranje aplikacija” na strani 111

## Provera da li je instaliran originalni upravljački program Epson štampača — Windows

Možete da proverite da li je na računaru instaliran originalni upravljački program Epson štampača na jedan od sledećih načina.

Izaberite **Kontrolnu tablu > Prikaz uređaja i štampača (Štampači, Štampači i faks uređaji)** a zatim uradite sledeće da biste otvorili prozor svojstva servera za štampanje.

- Windows Windows 10/Windows 8.1/Windows 8/Windows 7/Windows Server 2019/Windows Server 2016/Windows Server 2012 R2/Windows Server 2012/Windows Server 2008 R2

Kliknite na ikonu štampača, a zatim kliknite na **Svojstva servera štampača** na vrhu prozora.

- Windows Vista/Windows Server 2008

Kliknite desnim tasterom miša na fasciklu **Štampači** a zatim kliknite na **Pokreni kao administrator > Svojstva servera**.

- Windows XP/Windows Server 2003 R2/Windows Server 2003

U meniju **Datoteka** izaberite **Svojstva servera**.

Kliknite na karticu **Upravljački program**. Ako je na listi prikazan naziv štampača, na računaru je instaliran originalni upravljački program Epson štampača.

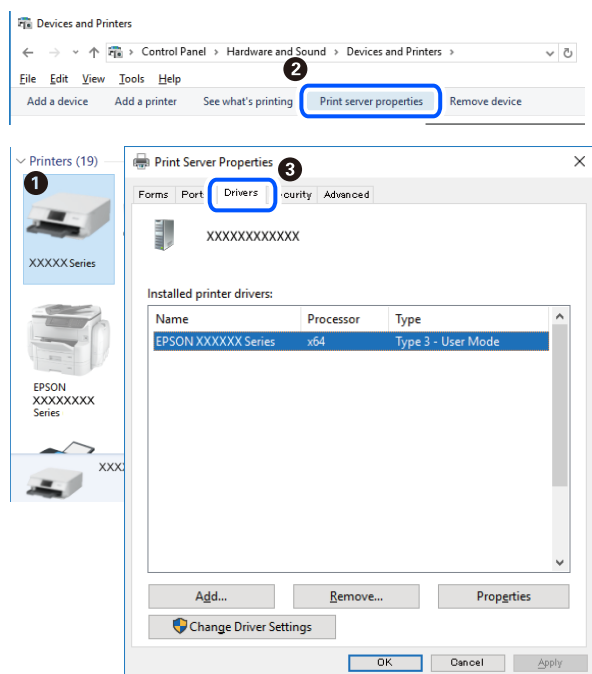

## Povezane informacije

➔ “Odvojena instalacija aplikacija” na strani 108

## Provera da li je instaliran originalni upravljački program Epson štampača — Mac OS

Možete da proverite da li je na računaru instaliran originalni upravljački program Epson štampača na jedan od sledećih načina.

Izaberite **Željene postavke sistema** u meniju Apple > **Štampači i skeneri** (ili **Štampanje i skeniranje**, **Štampanje i faks**) a zatim izaberite štampač. Kliknite na **Opcije i potrošni materijal**, a ako su kartica **Opcije** i kartica **Uslužni program** prikazane u prozoru, na računaru je instaliran originalni upravljački program Epson štampača.



#### Povezane informacije

➔ [“Odvojena instalacija aplikacija” na strani 108](#)

## Dodavanje štampača (samo za operativni sistem Mac OS)

1. Izaberite **Željene opcije sistema** u Apple meniju > **Štampači i skeneri** (ili **Štampanje i skeniranje**, **Štampanje i faks**).
2. Kliknite na +, a zatim izaberite **Dodaj drugi štampač ili skener**.
3. Izaberite štampač, a zatim kliknite na **Dodaj**.

#### *Napomena:*

*Ako štampač nije na listi, proverite da li je ispravno povezan sa računarom i da li je uključen.*

## Deinstaliranje aplikacija

Prijavite se na računar kao administrator. Unesite administratorsku lozinku ako je računar zatraži.

## Deinstaliranje aplikacija — Windows

1. Pritisnite dugme  da biste isključili štampač.
2. Zatvorite sve pokrenute aplikacije.

3. Otvorite **Kontrolnu tablu**:

- Windows 10/Windows Server 2019/Windows Server 2016

Kliknite na dugme za početak a zatim izaberite **Windows sistem > Kontrolna tabla**.

- Windows 8.1/Windows 8/Windows Server 2012 R2/Windows Server 2012

Izaberite **Radna površina > Podešavanja > Kontrolna tabla**.

- Windows 7/Windows Vista/Windows XP/Windows Server 2008 R2/Windows Server 2008/Windows Server 2003 R2/Windows Server 2003

Kliknite na dugme za početak i izaberite **Kontrolna tabla**.

4. Otvorite **Uklonite instalaciju programa (ili Dodaj ili ukloni programe)**:

- Windows 10/Windows 8.1/Windows 8/Windows 7/Windows Vista/Windows Server 2019/Windows Server 2016/Windows Server 2012 R2/Windows Server 2012/Windows Server 2008 R2/Windows Server 2008

Izaberite **Uklonite instalaciju programa** u **Programima**.

- Windows XP/Windows Server 2003 R2/Windows Server 2003

Kliknite na **Dodaj ili ukloni programe**.

5. Izaberite aplikaciju koju želite da deinstalirate.

Ne možete deinstalirati upravljački program štampača ako postoje bilo kakvi zadaci za štampanje. Izbrišite ili sačekajte da se odštampaju pre deinstaliranja.

6. Deinstalirajte aplikacije:

- Windows 10/Windows 8.1/Windows 8/Windows 7/Windows Vista/Windows Server 2019/Windows Server 2016/Windows Server 2012 R2/Windows Server 2012/Windows Server 2008 R2/Windows Server 2008

Kliknite na **Deinstaliraj/promeni** ili **Deinstaliraj**.

- Windows XP/Windows Server 2003 R2/Windows Server 2003

Kliknite na **Promeni/ukloni** ili **Ukloni**.

**Napomena:**

Ako se prikaže prozor **Kontrola korisničkog naloga** kliknite na **Nastavi**.

7. Pratite uputstva na ekranu.

## Deinstaliranje aplikacija — Mac OS

1. Preuzmite Uninstaller koristeći EPSON Software Updater.

Ako preuzmete Uninstaller, nećete morati da je preuzimate svaki put kada deinstalirate aplikaciju.

2. Pritisnite dugme  da biste isključili štampač.

3. Da biste deinstalirali upravljački program štampača, izaberite **Željene postavke sistema** u meniju Apple > **Štampači i skeneri** (ili **Štampanje i skeniranje, Štampanje i faks**), a zatim uklonite štampač sa liste omogućenih štampača.

4. Zatvorite sve pokrenute aplikacije.

5. Izaberite **Kreni > Aplikacije > Epson Software > Uninstaller**.



- Izaberite aplikaciju koju želite da deinstalirate i kliknite na **Uninstall**.



**Važno:**

*Uninstaller uklanja sve upravljačke programe za Epson inkjet štampače sa računara. Ako koristite više Epson inkjet štampača i želite da izbrišete samo neke upravljačke programe, prvo ih sve izbrišite, a zatim ponovo instalirajte potrebne upravljačke programe štampača.*

**Napomena:**

*Ako na listi ne možete da nađete aplikaciju koju želite da deinstalirate, to znači da ta aplikacija ne može da se deinstalira preko funkcije Uninstaller. U tom slučaju izaberite **Idi > Aplikacije > Epson Software**, izaberite aplikaciju koju želite da deinstalirate i prevucite je na ikonu kante za otpatke.*

**Povezane informacije**

➔ “Aplikacija za ažuriranje softvera i osnovnog softvera (EPSON Software Updater)” na strani 217

## Ažuriranje aplikacija i osnovnog softvera

Ažuriranjem aplikacija i osnovnog softvera možda ćete moći da rešite određene probleme, kao i da poboljšate ili dodate funkcije. Obavezno koristite najnovije verzije aplikacija i osnovnog softvera.

- Postarajte se da štampač i računar budu povezani i da računar bude povezan sa internetom.
- Pokrenite EPSON Software Updater i ažurirajte aplikacije i osnovni softver.



**Važno:**

*Nemojte da isključujete računar ili štampač dok se ažuriranje ne završi; u suprotnom štampač može nepravilno da radi.*

**Napomena:**

*Ako na listi ne možete da nađete aplikaciju koju želite da ažurirate, to znači da ta aplikacija ne može da se ažurira preko funkcije EPSON Software Updater. Na lokalnom Epson veb-sajtu potražite najnovije verzije aplikacija.*

<http://www.epson.com>

**Povezane informacije**

➔ “Aplikacija za ažuriranje softvera i osnovnog softvera (EPSON Software Updater)” na strani 217

## Ažuriranje osnovnog softvera štampača pomoću kontrolne table

Ako je štampač povezan na internet, možete ažurirati osnovni softver štampača pomoću kontrolne table. Ažuriranjem osnovnog softvera mogu se poboljšati performanse štampača ili mogu biti dodate nove funkcije. Takođe možete podesiti da štampač redovno proverava ažurirane verzije osnovnog softvera i obavesti vas ako ima dostupnih.

- Izaberite **Podešavanja** na početnom ekranu.

Da biste izabrali stavku, koristite dugmad ▲ ▼ ◀ ▶, a zatim pritisnite dugme OK.

- Izaberite **Ažuriranje firmvera > Ažuriranje**.

**Napomena:**

Omogućite opciju **Obaveštenje** da biste podesili da štampač redovno proverava dostupne ažurirane verzije osnovnog softvera.

- Proverite poruku prikazanu na ekranu i pritisnite dugme OK da biste započeli traženje dostupnih ažuriranih verzija.
- Ako je na LCD ekranu prikazana poruka koja vas obaveštava da je dostupna ažurirana verzija osnovnog softvera, sledite uputstva na ekranu da biste pokrenuli ažuriranje.



**Važno:**

- Nemojte da isključujete kabl štampača niti da isključujete štampač dok se ažuriranje ne završi; u suprotnom štampač može nepravilno da radi.
- Ako ažuriranje osnovnog softvera nije završeno ili je neuspešno, štampač se ne pokreće uobičajeno i prikazuje se „Recovery Mode” na LCD ekranu sledeći put kada se štampač uključi. U tom slučaju treba ponovo da ažurirate osnovni softver pomoću računara. Povežite štampač na računar pomoću USB kabla. Kada je na štampaču prikazano „Recovery Mode”, ne možete ažurirati osnovni softver preko mrežnog povezivanja. Pristupite svom lokalnom Epsonovom veb-sajtu sa računara i zatim preuzmite najnoviji osnovni softver štampača. Pogledajte uputstva na veb-sajtu radi sledećih koraka.

---

## Transport i skladištenje štampača

Kada želite da skladištite štampač ili da ga transportujete prilikom selidbe ili zbog popravke, pratite korake navedene ispod da biste zapakovali štampač.

- Isključite štampač pritiskom na dugme .
- Uverite se da se lampica napajanja ugasila, a zatim isključite kabl za napajanje.



**Važno:**

Isključite kabl za napajanje kada je lampica indikatora isključena. U suprotnom, glava za štampanje se neće vratiti u početni položaj što će izazvati sušenje mastila, a štampanje može postati nemoguće.

- Isključite sve kablove, kao što su kabl za napajanje i USB kabl.
- Uklonite sav papir iz štampača.
- Uverite se da u štampaču nema originala.

6. Otvorite skener sa zatvorenim poklopcem skenera.

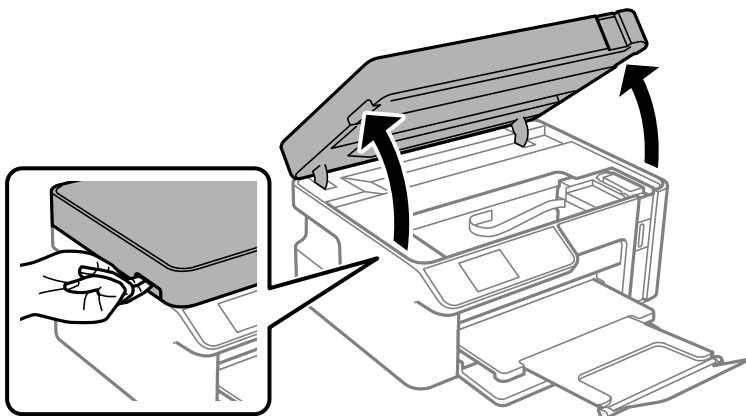

**⚠ Oprez:**

Vodite računa da ne priklješite ruku ili prste kada otvarate ili zatvarate skener. U suprotnom se možete povrediti.

7. Povedite računa da čvrsto postavite kapicu rezervoara sa mastilom na rezervoar sa mastilom.

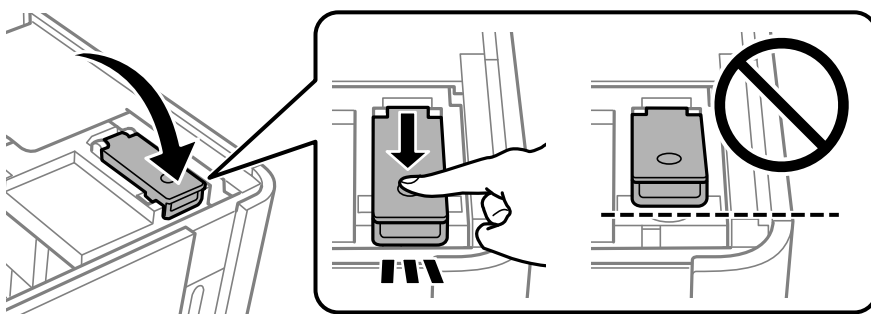

**Napomena:**

Ako se glava za štampanje ne vrati u početni položaj nakon što ste isključili štampač, ručno gurnite glava za štampanje u početni položaj.

8. Učvrstite rezervoar sa mastilom pomoću samolepljive trake.

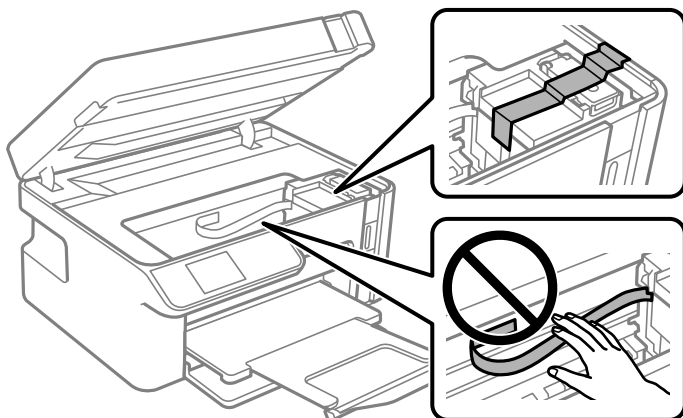

9. Zatvorite skener. Pripremite štampač za pakovanje kao što je prikazano ispod.

Skener je projektovan tako da se sporo zatvara i pruža mali otpor kao mera predostrožnosti da se ne bi zahvatili prsti. Nastavite da ga zatvarate čak i kada osećate mali otpor.

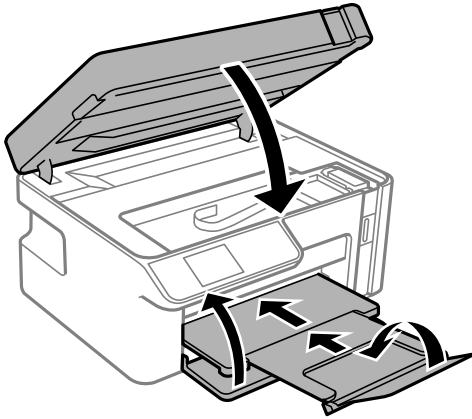

10. Postavite štampač u plastičnu kesu i zatvorite je.

### 11. Zapakujte štampač u kutiju koristeći zaštitne materijale.

**!** **Važno:**

- ❑ *Kada odlazete ili transportujete štampač, postavite štampač u plastičnu kesu i zatvorite je. Nemojte ga naginjati, postavljati vertikalno niti okretati naopako. U suprotnom, može doći do curenja mastila.*

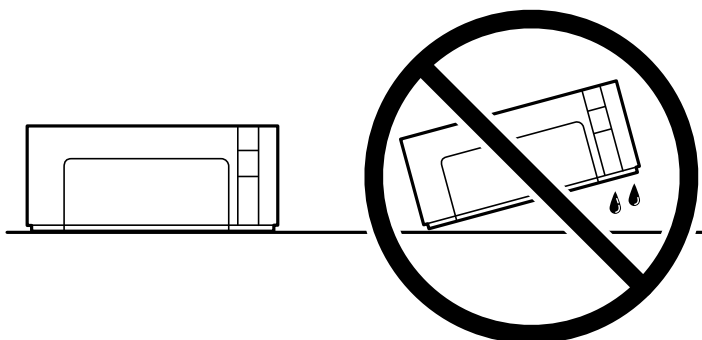

- ❑ *Kada skladištite ili transportujete bočicu sa mastilom, nemojte nakretati bočicu i nemojte je podvrgavati udarcima ili promenama temperature. U suprotnom, mastilo može procuriti, čak i ako je zatvarač bočice čvrsto zatvoren. Uverite se da je bočica sa mastilom uspravna kada pričvršćujete zatvarač i preduzmite mere predostrožnosti da sprečite curenje mastila prilikom transporta bočice, na primer, stavite bočicu u vrećicu.*
- ❑ *Nemojte stavljati otvorene bočice mastila u kutiju sa štampačem.*



Kada ponovo budete koristili štampač, uverite se da ste uklonili traku kojom je držač rezervoara sa mastilom bio pričvršćen. Ako primetite da je pri sledećem štampanju kvalitet štampe opao, očistite i poravnajte glavu za štampanje.

#### Povezane informacije

- ➔ [“Provera i čišćenje glave za štampanje” na strani 97](#)
- ➔ [“Poravnavanje glave za štampanje” na strani 102](#)

---

# Rešavanje problema

Štampač ne radi na očekivani način. . . . .	119
Šifra greške se prikazuje na LCD ekranu. . . . .	150
Papir se zaglavljuje. . . . .	151
Vreme je da dopunite mastilo. . . . .	155
Kvalitet štampanja, kopiranja i skeniranja je loš. . . . .	160
Nakon isprobavanja svih rešenja, problem ne može da se reši. . . . .	173

## Štampač ne radi na očekivani način

### Štampač se ne uključuje ili isključuje

#### Napajanje se ne uključuje

Mogu se uzeti u obzir sledeći razlozi.

##### ■ **Kabl za napajanje nije pravilno uključen u električnu utičnicu.**

###### Rešenja

Postarajte se da kabl za napajanje bude čvrsto priključen.

##### ■ **Dugme nije pritisnuto dovoljno dugo.**



###### Rešenja

Malo duže držite pritisnuto dugme .

#### Napajanje se ne isključuje

##### ■ **Dugme nije pritisnuto dovoljno dugo.**

###### Rešenja

Malo duže držite pritisnuto dugme . Ako i dalje ne možete da isključite štampač, iskopčajte kabl za napajanje. Da biste sprečili isušivanje glave za štampanje, ponovo uključite štampač i isključite ga pritiskom na dugme .

#### Napajanje se automatski isključuje

##### ■ **Funkcija Pod. isključivanja ili Tajmer isključivanja je omogućena.**

###### Rešenja

- Izaberite **Podešavanja > Podešavanje štampača > Pod. isključivanja**, a zatim onemogućite podešavanja **Isključivanje usled neaktivnosti** i **Isključivanje usled prekida veze**.
- Izaberite **Podešavanja > Podešavanje štampača**, a zatim onemogućite podešavanje **Tajmer isključivanja**.

###### *Napomena:*

*Vaš proizvod može da poseduje funkciju **Pod. isključivanja** ili **Tajmer isključivanja**, u zavisnosti od lokacije kupovine.*

## Papir se ne uvlači pravilno

### Nema uvlačenja papira

Mogu se uzeti u obzir sledeći razlozi.

#### ■ Ovaj položaj postavljanja je neprikladan.

##### Rešenja

Štampač postavite na ravnu površinu i upotrebljavajte ga u preporučenim uslovima okoline.

➔ [“Ambijentalne specifikacije” na strani 228](#)

#### ■ Koristi se nepodržani papir.

##### Rešenja

Koristite papir koji ovaj štampač podržava.

➔ [“Dostupan papir i kapaciteti” na strani 204](#)

➔ [“Vrste papira koje nisu dostupne” na strani 205](#)

#### ■ Rukovanje papirom je neprikladno.

##### Rešenja

Sledite mere opreza pri rukovanju papirom.

➔ [“Mere opreza pri rukovanju papirom” na strani 24](#)

#### ■ Ubačeno je previše listova u štampač.

##### Rešenja

Nemojte ubacivati veći broj listova od maksimalnog broja navedenog za taj papir.

➔ [“Dostupan papir i kapaciteti” na strani 204](#)

#### ■ Podešavanja papira za štampač su netačna.

##### Rešenja

Uverite se da se podešavanja za veličinu papira i tip papira slažu sa stvarnom veličinom papira i tipom papira koji je ubačen u štampač.

➔ [“Podešavanja veličine i tipa papira” na strani 24](#)

#### ■ Papir sklizne kada se prašina od papira zalepi za valjak.

##### Rešenja

Očistite valjak.

➔ [“Otklanjanje problema sa uvlačenjem papira” na strani 96](#)

### Papir se uvlači iskošeno

Mogu se uzeti u obzir sledeći razlozi.



### ■ Ovaj položaj postavljanja je neprikladan.

#### Rešenja

Štampač postavite na ravnu površinu i upotrebljavajte ga u preporučenim uslovima okoline.

➔ [“Ambijentalne specifikacije” na strani 228](#)

### ■ Koristi se nepodržani papir.

#### Rešenja

Koristite papir koji ovaj štampač podržava.

➔ [“Dostupan papir i kapaciteti” na strani 204](#)

➔ [“Vrste papira koje nisu dostupne” na strani 205](#)

### ■ Rukovanje papirom je neprikladno.

#### Rešenja

Sledite mere opreza pri rukovanju papirom.

➔ [“Mere opreza pri rukovanju papirom” na strani 24](#)

### ■ Papir nije pravilno ubačen.

#### Rešenja

Ubacite papir okrenut na odgovarajuću stranu i pomerite vođicu za papir do ivice papira.

➔ [“Ubacivanje papira u Kasetu za papir” na strani 26](#)

### ■ Ubačeno je previše listova u štampač.

#### Rešenja

Nemojte ubacivati veći broj listova od maksimalnog broja navedenog za taj papir.

➔ [“Dostupan papir i kapaciteti” na strani 204](#)

### ■ Podešavanja papira za štampač su netačna.

#### Rešenja

Uverite se da se podešavanja za veličinu papira i tip papira slažu sa stvarnom veličinom papira i tipom papira koji je ubačen u štampač.

➔ [“Podešavanja veličine i tipa papira” na strani 24](#)

### ■ Papir sklizne kada se prašina od papira zalepi za valjak.

#### Rešenja

Očistite valjak.

➔ [“Otklanjanje problema sa uvlačenjem papira” na strani 96](#)

### Nekoliko listova papira se uvlači odjednom

Mogu se uzeti u obzir sledeći razlozi.

### ■ Ovaj položaj postavljanja je neprikladan.

#### Rešenja

Štampač postavite na ravnu površinu i upotrebljavajte ga u preporučenim uslovima okoline.

➔ [“Ambijentalne specifikacije” na strani 228](#)

### ■ Koristi se nepodržani papir.

#### Rešenja

Koristite papir koji ovaj štampač podržava.

➔ [“Dostupan papir i kapaciteti” na strani 204](#)

➔ [“Vrste papira koje nisu dostupne” na strani 205](#)

### ■ Rukovanje papirom je neprikladno.

#### Rešenja

Sledite mere opreza pri rukovanju papirom.

➔ [“Mere opreza pri rukovanju papirom” na strani 24](#)

### ■ Papir je mokar ili vlažan.

#### Rešenja

Ubacite novi papir.

### ■ Statički elektricitet izaziva slepljivanje listova.

#### Rešenja

Rastresite papir pre ubacivanja. Ako se papir i dalje ne uvlači, ubacujte listove papira jedan po jedan.

### ■ Ubačeno je previše listova u štampač.

#### Rešenja

Nemojte ubacivati veći broj listova od maksimalnog broja navedenog za taj papir.

➔ [“Dostupan papir i kapaciteti” na strani 204](#)

### ■ Podešavanja papira za štampač su netačna.

#### Rešenja

Uverite se da se podešavanja za veličinu papira i tip papira slažu sa stvarnom veličinom papira i tipom papira koji je ubačen u štampač.

➔ [“Podešavanja veličine i tipa papira” na strani 24](#)

### ■ Papir sklizne kada se prašina od papira zalepi za valjak.

#### Rešenja

Očistite valjak.

➔ [“Otklanjanje problema sa uvlačenjem papira” na strani 96](#)

## ■ Tokom ručnog dvostranog štampanja nekoliko listova papira uvlači se odjednom.

### Rešenja

Izvadite sav papir koji je ubačen u izvor papira pre nego što ga ponovo ubacite.

## ■ Papir je podignut unutar kasete za papir.

### Rešenja

Poravnajte papir do linije veličine papira na kasetu za papir.

## Štampanje nije moguće

### Nije moguće štampanje iz Windowsa

Vodite računa da su računar i štampač pravilno priključeni.

Uzrok i rešenje problema razlikuje se u zavisnosti od toga da li su priključeni ili ne.

#### **Provera statusa veze**

Koristite Epson Printer Connection Checker da biste proverili status veze za računar i štampač. Možda ćete moći da rešite problem zavisno od rezultata provere.

1. Dva puta kliknite na **Epson Printer Connection Checker** ikonu na radnoj površini.  
Epson Printer Connection Checker će se pokrenuti.  
Ako nema ikone na radnoj površini, pratite metode u nastavku kako biste pokrenuli Epson Printer Connection Checker.
  - Windows 10  
Kliknite na dugme Start i zatim izaberite **Epson Software > Epson Printer Connection Checker**.
  - Operativni sistem Windows 8.1/Windows 8  
Unesite naziv aplikacije u polje za pretragu, a zatim izaberite prikazanu ikonu.
  - Windows 7  
Kliknite na dugme Start i zatim izaberite **Svi programi > Epson Software > Epson Printer Connection Checker**.
2. Pratite uputstva na ekranu da biste proverili.

#### **Napomena:**

*Ako naziv štampača nije prikazan, instalirajte originalni upravljački program Epson štampača.*

*[“Provera da li je instaliran originalni upravljački program Epson štampača — Windows” na strani 109](#)*

Kada ste identifikovali problem, pratite rešenja prikazana na ekranu.

Kada ne možete da rešite problem, proverite sledeće zavisno od vaše situacije.

- Štampač nije prepoznat preko mrežnog povezivanja  
*[“Ne možete da se povežete sa mrežom” na strani 124](#)*

- ❑ Štampač nije prepoznat pomoću USB povezivanja  
“Štampač ne može da se priključi pomoću USB-a (Windows)” na strani 126
- ❑ Štampač je prepoznat, ali štampanje se ne može izvršiti.  
“Ne možete da štampate iako je veza uspostavljena (Windows)” na strani 126

## Ne možete da se povežete sa mrežom

Problem bi mogao biti jedan od sledećih.

### ■ Nešto nije u redu sa mrežnim uređajima za bežičnu vezu.

#### Rešenja

Isključite uređaje koje želite da priključite na mrežu. Sačekajte oko 10 sekundi i zatim uključite uređaje sledećim redosledom: bežični mrežni usmerivač, računar ili pametni uređaj i zatim štampač. Približite štampač i računar ili pametni uređaj bežičnom mrežnom usmerivaču da biste pomogli pri komunikaciji radio talasima, a zatim pokušajte da ponovo izvršite podešavanja mreže.

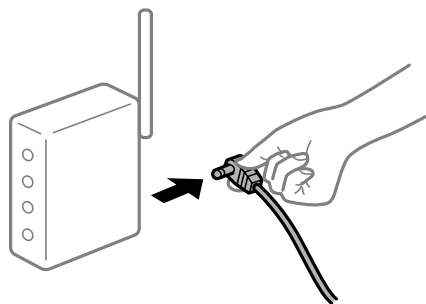

### ■ Uređaji ne mogu da prime signale sa bežičnog mrežnog usmerivača jer su previše udaljeni.

#### Rešenja

Nakon što približite računar ili pametni uređaj i štampač bežičnom mrežnom usmerivaču, isključite bežični mrežni usmerivač i ponovo ga uključite.

### ■ Kada menjate bežični mrežni usmerivač, podešavanja ne odgovaraju novom mrežnom usmerivaču.

#### Rešenja

Ponovo izvršite podešavanja veze tako da odgovaraju novom bežičnom mrežnom usmerivaču.

➔ “Kada se menja bežični mrežni usmerivač” na strani 177

### ■ SSID je drugačije povezan sa računara ili pametnog uređaja i računara.

#### Rešenja

Kada koristite više bežičnih mrežnih usmerivača u isto vreme ili bežični mrežni usmerivač ima više SSID-a ili uređaja povezanih na različite SSID-e, ne možete da se povežete na bežični mrežni usmerivač.

Priključite računar ili pametni uređaj na isti SSID kao i štampač.

❑ Primer povezivanja različitih SSID-a

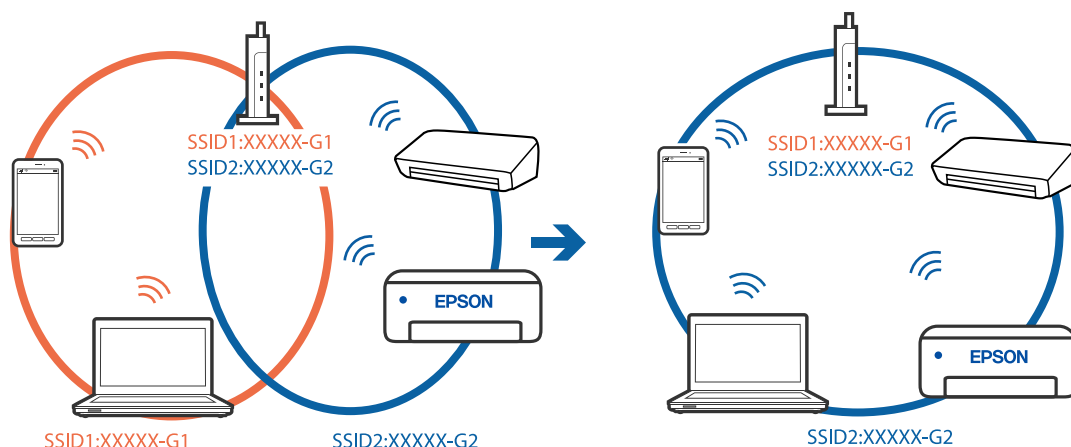

❑ Primer povezivanja SSID-a sa različitim frekventnim opsegom

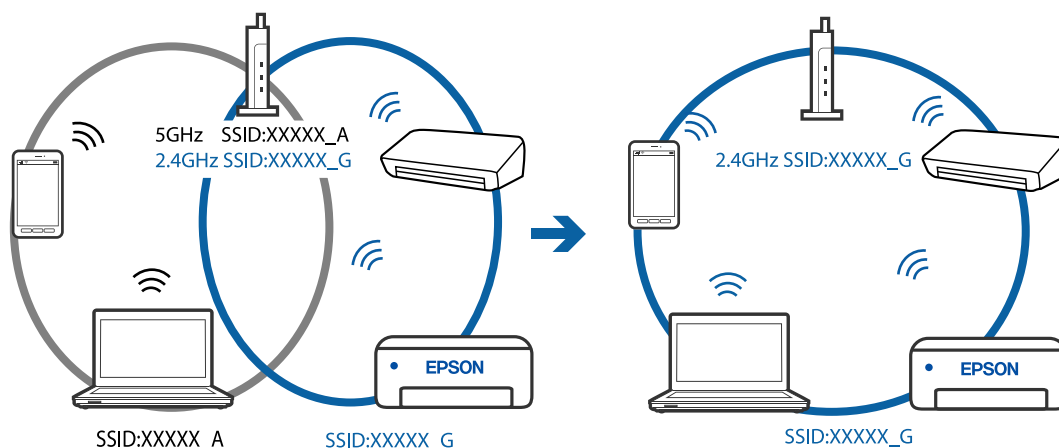

**Dostupan je separator privatnosti na bežičnom mrežnom usmerivaču.**

**Rešenja**

Većina bežičnih mrežnih usmerivača ima funkciju separatora privatnosti koja blokira komunikaciju između priključenih uređaja. Ako ne možete da komunicirate između štampača i računara ili pametnog uređaja, čak i ako su povezani na istu mrežu, onemogućite separator privatnosti na bežičnom mrežnom usmerivaču. Detalje potražite u priručniku priloženom uz bežični mrežni usmerivač.

**IP adresa je nepravilno dodeljena.**

**Rešenja**

Ako je štampaču dodeljena IP adresa 169.254.XXX.XXX, a podmrežna maska je 255.255.0.0, moguće je da IP adresa nije pravilno dodeljena.

Odštampane izveštaj o mrežnom povezivanju, a zatim proverite IP adresu i masku podmreže dodeljene štampaču.

Restartujte bežični mrežni usmerivač ili ponovo podesite mrežne postavke za štampač.

➔ “Štampanje izveštaja o mrežnom povezivanju” na strani 196

➔ “Resetovanje mrežne veze” na strani 177

## ■ Postoji problem sa mrežnim podešavanjima na računaru.

### Rešenja

Pokušajte da pristupite nekom veb-sajtu sa svog računara da biste se uverili da su podešavanja mreže na vašem računaru tačna. Ako ne možete da pristupite nijednom veb-sajtu, postoji problem na računaru.

Proverite mrežno povezivanje računara. Detalje potražite u dokumentaciji priloženoj uz računar.

## Štampač ne može da se priključi pomoću USB-a (Windows)

Mogu se uzeti u obzir sledeći razlozi.

## ■ USB kabl nije pravilno uključen u električnu utičnicu.

### Rešenja

Dobro povežite USB kabl sa štampačem i računarom.

## ■ Postoji problem sa USB čvorištem.

### Rešenja

Ako koristite USB čvorište, pokušajte da priključite štampač direktno na računar.

## ■ Postoji problem sa USB kablom ili USB ulazom.

### Rešenja

Ako se USB kabl ne prepoznaje, promenite priključak, ili promenite USB kabl.

## Ne možete da štampate iako je veza uspostavljena (Windows)

Mogu se uzeti u obzir sledeći razlozi.

## ■ Postoji problem sa softverom ili podacima.

### Rešenja

- Postarajte se da bude instaliran originalni upravljački program Epson štampača (EPSON XXXXX). Ako originalni upravljački program Epson štampača nije instaliran, dostupne funkcije su ograničene. Preporučujemo korišćenje originalnog upravljačkog programa Epson štampača.
  - Ako štampate sliku koja se sastoji od velike količine podataka, računar možda neće imati dovoljno memorije. Štampajte sliku niže rezolucije ili manje veličine.
  - Ako ste isprobali sva rešenja i time niste rešili problem, pokušajte da deinstalirate drajver štampača, a zatim ga ponovo instalirate.
  - Problem možda možete da rešite tako što ćete ažurirati softver na najnoviju verziju. Da biste proverili status softvera, koristite alat za ažuriranje softvera.
- ➔ [“Provera da li je instaliran originalni upravljački program Epson štampača — Windows” na strani 109](#)
- ➔ [“Provera da li je instaliran originalni upravljački program Epson štampača — Mac OS” na strani 110](#)
- ➔ [“Odvojeno instaliranje ili deinstaliranje aplikacija” na strani 108](#)
- ➔ [“Ažuriranje aplikacija i osnovnog softvera” na strani 113](#)

## Postoji problem sa statusom štampača.

### Rešenja

Kliknite na **EPSON Status Monitor 3** na kartici **Održavanje** upravljačkog programa štampača, a zatim proverite status štampača. Ako je **EPSON Status Monitor 3** onemogućen, kliknite na **Proširena podešavanja** na kartici **Održavanje**, a zatim izaberite **Uključi EPSON Status Monitor 3**.

## Još uvek postoji zadatak koji čeka na štampanje.

### Rešenja

Kliknite na **Red za štampu** na kartici **Održavanje** upravljačkog programa štampača. Ako ima nepotrebnih podataka, izaberite **Otkazi sve dokumente** na meniju **Štampač**.

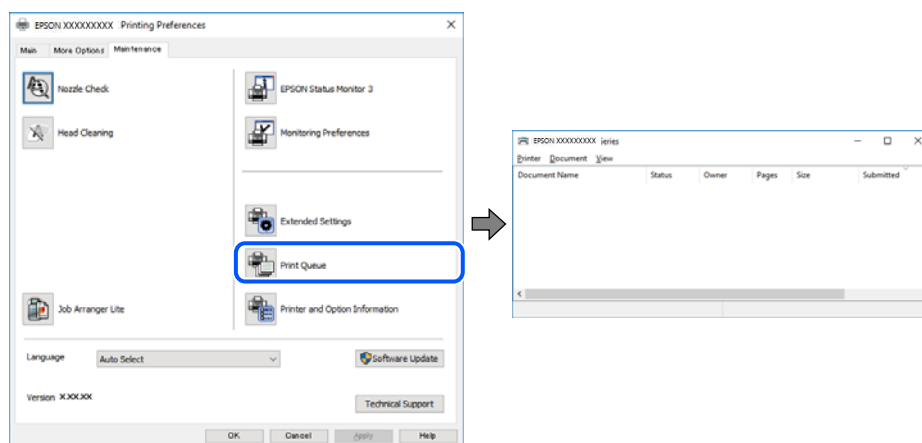

## Štampač je na čekanju ili neaktivan.

### Rešenja

Kliknite na **Red za štampu** na kartici **Održavanje** upravljačkog programa štampača.

Ako je štampač neaktivan ili na čekanju, opozovite podešavanje neaktivnosti ili čekanja u meniju **Štampač**.

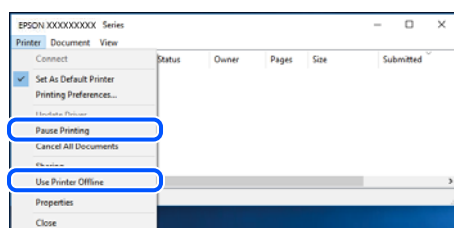

## Štampač nije izabran kao podrazumevani.

### Rešenja

Desni klik miša na ikonu štampača u **Kontrolna tabla > Prikaz uređaja i štampača** (ili **Štampači, Štampači i faks uređaji**) a zatim kliknite na **Postavi kao podrazumevani štampač**.

### Napomena:

Ako postoji više ikona štampača, pogledajte sledeće kako biste izabrali odgovarajući štampač.

Primer)

USB veza: EPSON XXXX Series

Mrežna veza: EPSON XXXX Series (mreža)

Ako upravljački program štampača instalirate više puta, može se dogoditi da budu napravljene kopije upravljačkog programa štampača. Ako budu napravljene kopije poput „EPSON XXXX Series (kopija 1)”, kliknite desnim tasterom miša na kopiranu ikonu upravljačkog programa, a zatim kliknite na **Ukloni uređaj**.

## ■ Ulaz za štampač nije pravilno određen.

### Rešenja

Kliknite na **Red za štampu** na kartici **Održavanje** upravljačkog programa štampača.

Uverite se da je ulaz za štampač tačno određen, kao što je prikazano ispod u **Svojstvo > Port** u meniju **Štampač**.

USB veza: **USBXXX**, Mrežno povezivanje: **EpsonNet Print Port**

## Štampač iznenada ne može da štampa preko mrežnog povezivanja

Problem bi mogao biti jedan od sledećih.

## ■ Mrežno okruženje se promenilo.

### Rešenja

Kada promenite mrežno okruženje kao što je bežični mrežni usmerivač, pokušajte ponovo da izvršite podešavanja mreže za štampač.

Priključite računar ili pametni uređaj na isti SSID kao i štampač.

➔ [“Resetovanje mrežne veze” na strani 177](#)

## ■ Nešto nije u redu sa mrežnim uređajima za bežičnu vezu.

### Rešenja

Isključite uređaje koje želite da priključite na mrežu. Sačekajte oko 10 sekundi i zatim uključite uređaje sledećim redosledom: bežični mrežni usmerivač, računar ili pametni uređaj i zatim štampač. Približite štampač i računar ili pametni uređaj bežičnom mrežnom usmerivaču da biste pomogli pri komunikaciji radio talasima, a zatim pokušajte da ponovo izvršite podešavanja mreže.

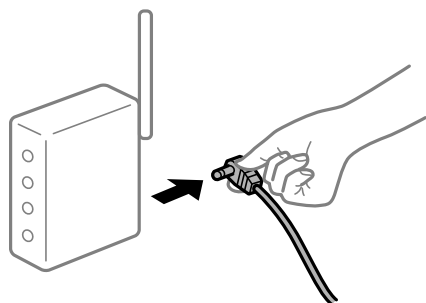



## Štampač nije povezan na mrežu.

### Rešenja

Izaberite **Podešavanja > Podešavanja mreže > Provera veze**, a zatim odštampajte izveštaj o mrežnom povezivanju. Ako izveštaj pokazuje da mrežno povezivanje nije uspeo, proverite izveštaj o mrežnom povezivanju, a zatim sledite odštampana rešenja.

➔ “Štampanje izveštaja o mrežnom povezivanju” na strani 196

## Postoji problem sa mrežnim podešavanjima na računaru.

### Rešenja

Pokušajte da pristupite nekom veb-sajtu sa svog računara da biste se uverili da su podešavanja mreže na vašem računaru tačna. Ako ne možete da pristupite nijednom veb-sajtu, postoji problem na računaru.

Proverite mrežno povezivanje računara. Detalje potražite u dokumentaciji priloženoj uz računar.

## Još uvek postoji zadatak koji čeka na štampanje.

### Rešenja

Kliknite na **Red za štampu** na kartici **Održavanje** upravljačkog programa štampača. Ako ima nepotrebnih podataka, izaberite **Otkazi sve dokumente** na meniju **Štampač**.

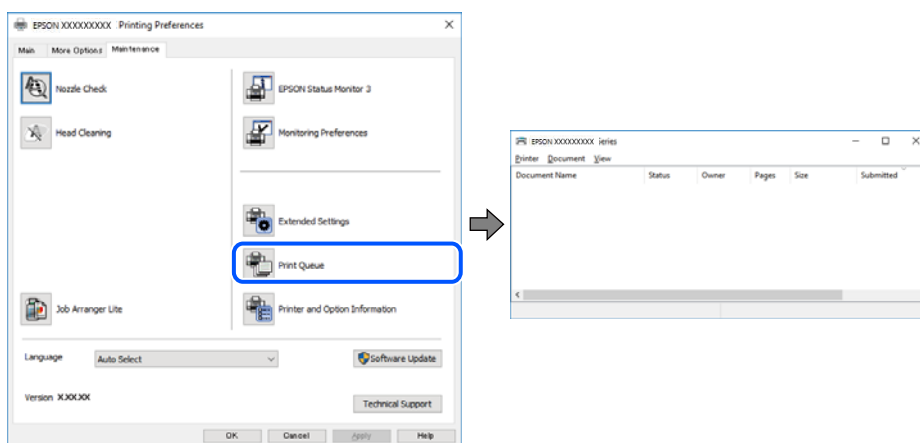

## Štampač je na čekanju ili neaktivan.

### Rešenja

Kliknite na **Red za štampu** na kartici **Održavanje** upravljačkog programa štampača.

Ako je štampač neaktivan ili na čekanju, opozovite podešavanje neaktivnosti ili čekanja u meniju **Štampač**.

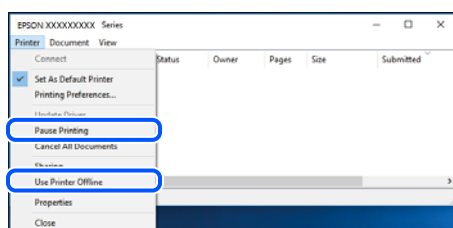

## ■ Štampač nije izabran kao podrazumevani.

### Rešenja

Desni klik miša na ikonu štampača u **Kontrolna tabla > Prikaz uređaja i štampača** (ili **Štampači, Štampači i faks uređaji**) a zatim kliknite na **Postavi kao podrazumevani štampač**.

#### *Napomena:*

*Ako postoji više ikona štampača, pogledajte sledeće kako biste izabrali odgovarajući štampač.*

Primer)

USB veza: EPSON XXXX Series

Mrežna veza: EPSON XXXX Series (mreža)

Ako upravljački program štampača instalirate više puta, može se dogoditi da budu napravljene kopije upravljačkog programa štampača. Ako budu napravljene kopije poput „EPSON XXXX Series (kopija 1)”, kliknite desnim tasterom miša na kopiranu ikonu upravljačkog programa, a zatim kliknite na **Ukloni uređaj**.

## ■ Ulaz za štampač nije pravilno određen.

### Rešenja

Kliknite na **Red za štampu** na kartici **Održavanje** upravljačkog programa štampača.

Uverite se da je ulaz za štampač tačno određen, kao što je prikazano ispod u **Svojestvo > Port** u meniju **Štampač**.

USB veza: **USBXXX**, Mrežno povezivanje: **EpsonNet Print Port**

## Štampanje iz Mac OS nije moguće

Vodite računa da su računar i štampač pravilno priključeni.

Uzrok i rešenje problema razlikuje se u zavisnosti od toga da li su priključeni ili ne.

### **Provera statusa veze**

Koristite EPSON Status Monitor da biste proverili status veze za računar i štampač.

1. Izaberite **Željene postavke sistema** u meniju Apple > **Štampači i skeneri** (ili **Štampanje i skeniranje, Štampanje i faks**) a zatim izaberite štampač.
2. Kliknite na **Opcije i materijal za štampanje > Uslužni program > Otvori uslužni program štampača**.
3. Kliknite na **EPSON Status Monitor**.

Kada se prikazuje nivo preostalog mastila, veza je uspešno uspostavljena između računara i štampača.

Proverite sledeće ako veza nije uspostavljena.

- Štampač nije prepoznat preko mrežnog povezivanja  
“Ne možete da se povežete sa mrežom” na strani 131
- Štampač nije prepoznat pomoću USB povezivanja  
“Štampač ne može da se priključi pomoću USB-a (Mac OS)” na strani 133

Proverite sledeće ako je veza uspostavljena.

- ❑ Štampač je prepoznat, ali štampanje se ne može izvršiti.

[“Ne možete da štampate iako je veza uspostavljena \(Mac OS\)” na strani 133](#)

## Ne možete da se povežete sa mrežom

Problem bi mogao biti jedan od sledećih.

### ■ Nešto nije u redu sa mrežnim uređajima za bežičnu vezu.

#### Rešenja

Isključite uređaje koje želite da priključite na mrežu. Sačekajte oko 10 sekundi i zatim uključite uređaje sledećim redosledom: bežični mrežni usmerivač, računar ili pametni uređaj i zatim štampač. Približite štampač i računar ili pametni uređaj bežičnom mrežnom usmerivaču da biste pomogli pri komunikaciji radio talasima, a zatim pokušajte da ponovo izvršite podešavanja mreže.

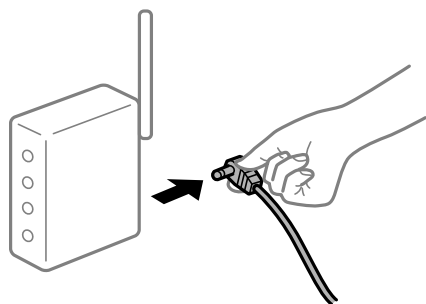

### ■ Uređaji ne mogu da prime signale sa bežičnog mrežnog usmerivača jer su previše udaljeni.

#### Rešenja

Nakon što približite računar ili pametni uređaj i štampač bežičnom mrežnom usmerivaču, isključite bežični mrežni usmerivač i ponovo ga uključite.

### ■ Kada menjate bežični mrežni usmerivač, podešavanja ne odgovaraju novom mrežom usmerivaču.

#### Rešenja

Ponovo izvršite podešavanja veze tako da odgovaraju novom bežičnom mrežnom usmerivaču.

➔ [“Kada se menja bežični mrežni usmerivač” na strani 177](#)

### ■ SSID je drugačije povezan sa računara ili pametnog uređaja i računara.

#### Rešenja

Kada koristite više bežičnih mrežnih usmerivača u isto vreme ili bežični mrežni usmerivač ima više SSID-a ili uređaja povezanih na različite SSID-e, ne možete da se povežete na bežični mrežni usmerivač.

Priključite računar ili pametni uređaj na isti SSID kao i štampač.

- ❑ Primer povezivanja različitih SSID-a

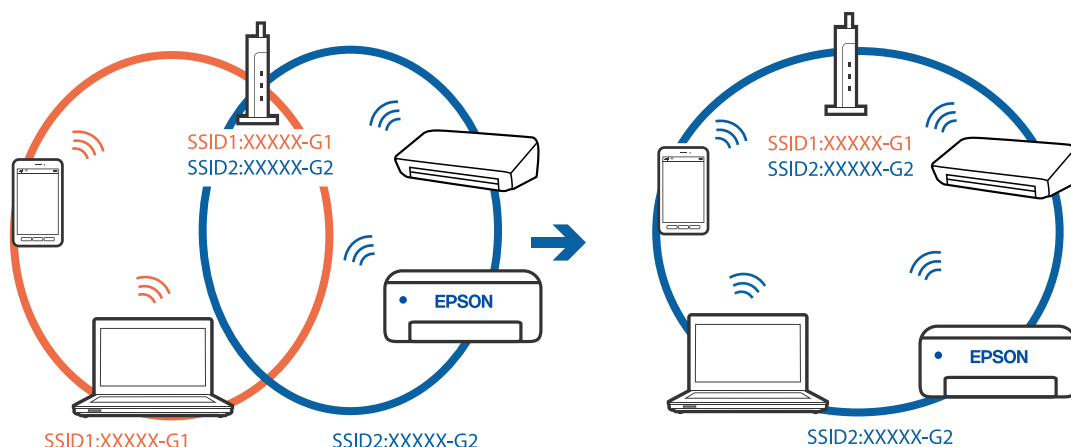

- ❑ Primer povezivanja SSID-a sa različitim frekventnim opsegom

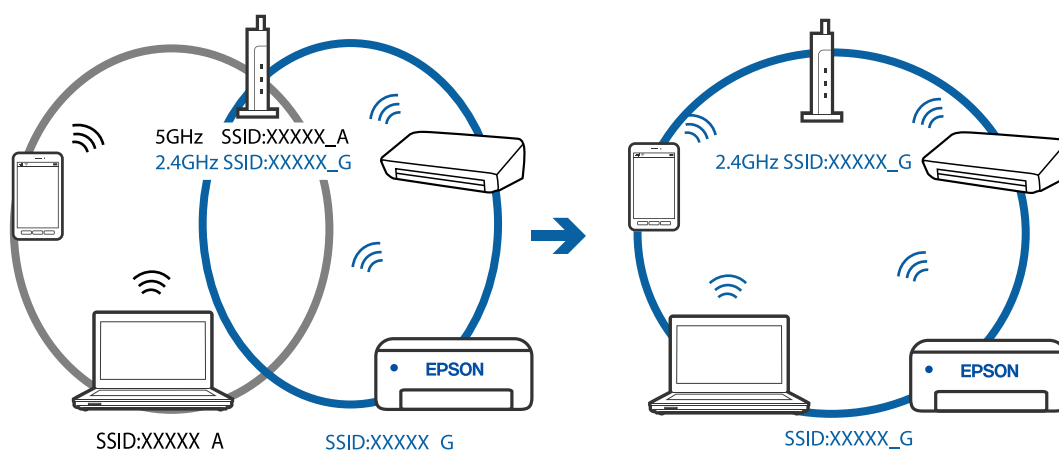

## ■ Dostupan je separator privatnosti na bežičnom mrežnom usmerivaču.

### Rešenja

Većina bežičnih mrežnih usmerivača ima funkciju separatora privatnosti koja blokira komunikaciju između priključenih uređaja. Ako ne možete da komunicirate između štampača i računara ili pametnog uređaja, čak i ako su povezani na istu mrežu, onemogućite separator privatnosti na bežičnom mrežnom usmerivaču. Detalje potražite u priručniku priloženom uz bežični mrežni usmerivač.

## ■ IP adresa je nepravilno dodeljena.

### Rešenja

Ako je štampaču dodeljena IP adresa 169.254.XXX.XXX, a podmrežna maska je 255.255.0.0, moguće je da IP adresa nije pravilno dodeljena.

Odštampajte izveštaj o mrežnom povezivanju, a zatim proverite IP adresu i masku podmreže dodeljene štampaču.

Restartujte bežični mrežni usmerivač ili ponovo podesite mrežne postavke za štampač.

➔ “Štampanje izveštaja o mrežnom povezivanju” na strani 196

➔ “Resetovanje mrežne veze” na strani 177

## ■ Postoji problem sa mrežnim podešavanjima na računaru.

### Rešenja

Pokušajte da pristupite nekom veb-sajtu sa svog računara da biste se uverili da su podešavanja mreže na vašem računaru tačna. Ako ne možete da pristupite nijednom veb-sajtu, postoji problem na računaru.

Proverite mrežno povezivanje računara. Detalje potražite u dokumentaciji priloženoj uz računar.

## ■ Uređaj povezan na USB 3.0 ulaz izaziva smetnje u radio frekvenciji.

### Rešenja

Kada povežete uređaj sa USB 3.0 ulazom na Mac računaru, može doći do smetnji u radio frekvenciji. Probajte sledeće ako ne možete da se povežete na bežičnu LAN (Wi-Fi) vezu ili ako operacije postanu nestabilne.

- Uređaj koji je povezan na USB 3.0 ulaz postavite dalje od računara.

## Štampač ne može da se priključi pomoću USB-a (Mac OS)

Mogu se uzeti u obzir sledeći razlozi.

## ■ USB kabl nije pravilno uključen u električnu utičnicu.

### Rešenja

Dobro povežite USB kabl sa štampačem i računarom.

## ■ Postoji problem sa USB čvorištem.

### Rešenja

Ako koristite USB čvorište, pokušajte da priključite štampač direktno na računar.

## ■ Postoji problem sa USB kablom ili USB ulazom.

### Rešenja

Ako se USB kabl ne prepoznaje, promenite priključak, ili promenite USB kabl.

## Ne možete da štampate iako je veza uspostavljena (Mac OS)

Mogu se uzeti u obzir sledeći razlozi.

## ■ Postoji problem sa softverom ili podacima.

### Rešenja

- Postarajte se da bude instaliran originalni upravljački program Epson štampača (EPSON XXXXX). Ako originalni upravljački program Epson štampača nije instaliran, dostupne funkcije su ograničene. Preporučujemo korišćenje originalnog upravljačkog programa Epson štampača.
- Ako štampate sliku koja se sastoji od velike količine podataka, računar možda neće imati dovoljno memorije. Štampajte sliku niže rezolucije ili manje veličine.
- Ako ste isprobali sva rešenja i time niste rešili problem, pokušajte da deinstalirate drajver štampača, a zatim ga ponovo instalirate.

- ❑ Problem možda možete da rešite tako što ćete ažurirati softver na najnoviju verziju. Da biste proverili status softvera, koristite alat za ažuriranje softvera.
- ➔ [“Provera da li je instaliran originalni upravljački program Epson štampača — Windows” na strani 109](#)
- ➔ [“Provera da li je instaliran originalni upravljački program Epson štampača — Mac OS” na strani 110](#)
- ➔ [“Odvojeno instaliranje ili deinstaliranje aplikacija” na strani 108](#)
- ➔ [“Ažuriranje aplikacija i osnovnog softvera” na strani 113](#)

## ■ Postoji problem sa statusom štampača.

### Rešenja

Vodite računa da status štampača ne bude **Pauza**.

Izaberite **Željene postavke sistema** iz menija **Apple > Štampači i skeneri** (ili **Štampanje i skeniranje, Štampanje i faks**), a zatim dva puta kliknite na štampač. Ako je štampač pauziran, kliknite na **Nastavi**.

## Štampač iznenada ne može da štampa preko mrežnog povezivanja

Problem bi mogao biti jedan od sledećih.

## ■ Mrežno okruženje se promenilo.

### Rešenja

Kada promenite mrežno okruženje kao što je bežični mrežni usmerivač, pokušajte ponovo da izvršite podešavanja mreže za štampač.

Priključite računar ili pametni uređaj na isti SSID kao i štampač.

- ➔ [“Resetovanje mrežne veze” na strani 177](#)

## ■ Nešto nije u redu sa mrežnim uređajima za bežičnu vezu.

### Rešenja

Isključite uređaje koje želite da priključite na mrežu. Sačekajte oko 10 sekundi i zatim uključite uređaje sledećim redosledom: bežični mrežni usmerivač, računar ili pametni uređaj i zatim štampač. Približite štampač i računar ili pametni uređaj bežičnom mrežnom usmerivaču da biste pomogli pri komunikaciji radio talasima, a zatim pokušajte da ponovo izvršite podešavanja mreže.

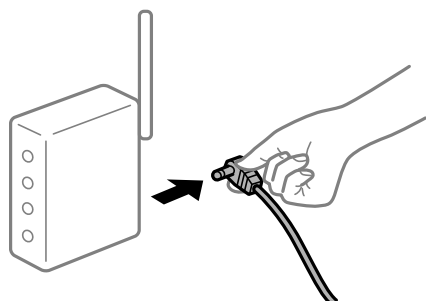

## ■ Štampač nije povezan na mrežu.

### Rešenja

Izaberite **Podešavanja > Podešavanja mreže > Provera veze**, a zatim odštamajte izveštaj o mrežnom povezivanju. Ako izveštaj pokazuje da mrežno povezivanje nije uspeo, proverite izveštaj o mrežnom povezivanju, a zatim sledite odštampana rešenja.

➔ [“Štampanje izveštaja o mrežnom povezivanju” na strani 196](#)

## ■ Postoji problem sa mrežnim podešavanjima na računaru.

### Rešenja

Pokušajte da pristupite nekom veb-sajtu sa svog računara da biste se uverili da su podešavanja mreže na vašem računaru tačna. Ako ne možete da pristupite nijednom veb-sajtu, postoji problem na računaru.

Proverite mrežno povezivanje računara. Detalje potražite u dokumentaciji priloženoj uz računar.

## Nije moguće štampanje sa pametnog uređaja

Vodite računa da su pametni uređaj i štampač pravilno priključeni.

Uzrok i rešenje problema razlikuje se u zavisnosti od toga da li su priključeni ili ne.

### **Provera statusa veze**

Koristite Epson iPrint da biste proverili status veze za pametni uređaj i štampač.

Pogledajte sledeće da biste instalirali Epson iPrint ako nije već instaliran.

[“Aplikacija za jednostavne štampanje sa pametnog uređaja \(Epson iPrint\)” na strani 211](#)

1. Na pametnom uređaju pokrenite Epson iPrint.
2. Proverite da li je naziv štampača prikazan na početnom ekranu.  
Kada se prikazuje naziv štampača, veza je uspešno uspostavljena između pametnog uređaja i štampača.  
Ako se prikaže sledeće, veza nije uspešno uspostavljena između pametnog uređaja i štampača.
  - Printer is not selected.
  - Communication error.

Proverite sledeće ako veza nije uspostavljena.

- Štampač nije prepoznat preko mrežnog povezivanja  
[“Ne možete da se povežete sa mrežom” na strani 135](#)

Proverite sledeće ako je veza uspostavljena.

- Štampač je prepoznat, ali štampanje se ne može izvršiti.  
[“Ne možete da štamplate iako je veza uspostavljena \(iOS\)” na strani 137](#)

## Ne možete da se povežete sa mrežom

Problem bi mogao biti jedan od sledećih.

## Nešto nije u redu sa mrežnim uređajima za bežičnu vezu.

### Rešenja

Isključite uređaje koje želite da priključite na mrežu. Sačekajte oko 10 sekundi i zatim uključite uređaje sledećim redosledom: bežični mrežni usmerivač, računar ili pametni uređaj i zatim štampač. Približite štampač i računar ili pametni uređaj bežičnom mrežnom usmerivaču da biste pomogli pri komunikaciji radio talasima, a zatim pokušajte da ponovo izvršite podešavanja mreže.

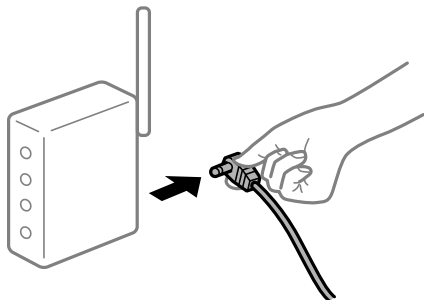

## Uređaji ne mogu da prime signale sa bežičnog mrežnog usmerivača jer su previše udaljeni.

### Rešenja

Nakon što približite računar ili pametni uređaj i štampač bežičnom mrežnom usmerivaču, isključite bežični mrežni usmerivač i ponovo ga uključite.

## Kada menjate bežični mrežni usmerivač, podešavanja ne odgovaraju novom mrežom usmerivaču.

### Rešenja

Ponovo izvršite podešavanja veze tako da odgovaraju novom bežičnom mrežnom usmerivaču.

➔ [“Kada se menja bežični mrežni usmerivač” na strani 177](#)

## SSID je drugačije povezan sa računara ili pametnog uređaja i računara.

### Rešenja

Kada koristite više bežičnih mrežnih usmerivača u isto vreme ili bežični mrežni usmerivač ima više SSID-a ili uređaja povezanih na različite SSID-e, ne možete da se povežete na bežični mrežni usmerivač.

Priključite računar ili pametni uređaj na isti SSID kao i štampač.

❑ Primer povezivanja različitih SSID-a

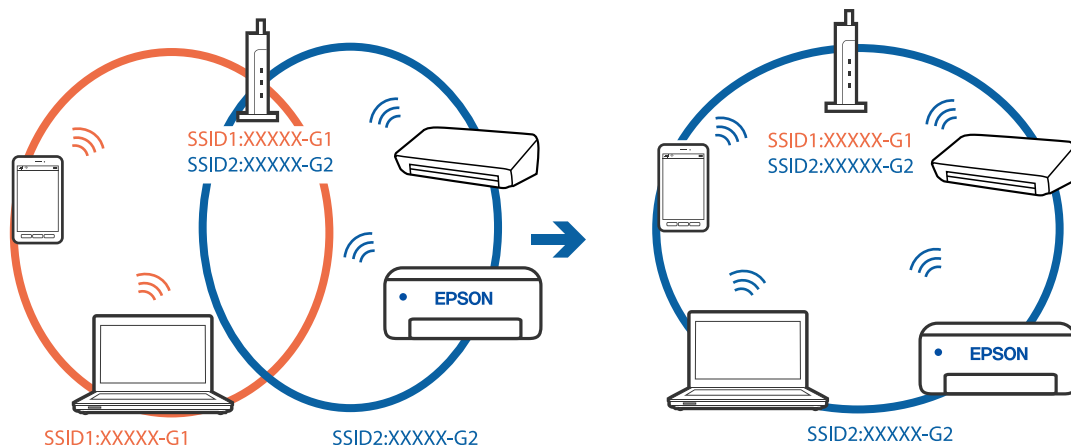



- ❑ Primer povezivanja SSID-a sa različitim frekventnim opsegom

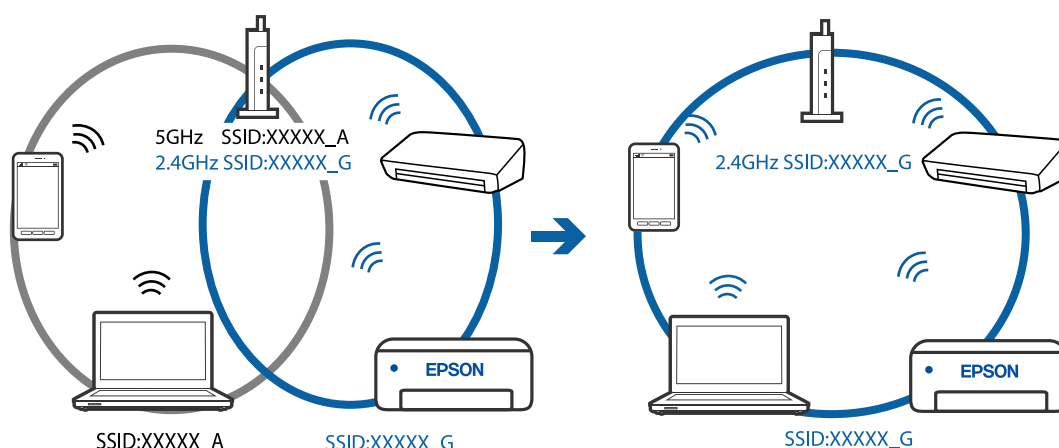

## Dostupan je separator privatnosti na bežičnom mrežnom usmerivaču.

### Rešenja

Većina bežičnih mrežnih usmerivača ima funkciju separatora privatnosti koja blokira komunikaciju između priključenih uređaja. Ako ne možete da komunicirate između štampača i računara ili pametnog uređaja, čak i ako su povezani na istu mrežu, onemogućite separator privatnosti na bežičnom mrežnom usmerivaču. Detalje potražite u priručniku priloženom uz bežični mrežni usmerivač.

## IP adresa je nepravilno dodeljena.

### Rešenja

Ako je štampaču dodeljena IP adresa 169.254.XXX.XXX, a podmrežna maska je 255.255.0.0, moguće je da IP adresa nije pravilno dodeljena.

Odštampajte izveštaj o mrežnom povezivanju, a zatim proverite IP adresu i masku podmreže dodeljene štampaču.

Restartujte bežični mrežni usmerivač ili ponovo podesite mrežne postavke za štampač.

➔ “Štampanje izveštaja o mrežnom povezivanju” na strani 196

➔ “Resetovanje mrežne veze” na strani 177

## Postoji problem sa mrežnim podešavanjima na pametnom uređaju.

### Rešenja

Pokušajte da pristupite nekom veb-sajtu sa svog pametnog uređaja da biste se uverili da su podešavanja mreže na vašem pametnom uređaju tačna. Ako ne možete da pristupite nijednom veb-sajtu, postoji problem na pametnom uređaju.

Proverite mrežno povezivanje računara. Pogledajte dokumentaciju isporučenu sa pametnim uređajem radi detaljnih podataka.

## Ne možete da štampate iako je veza uspostavljena (iOS)

Mogu se uzeti u obzir sledeći razlozi.

### ■ Opcija Aut. prikaz pod. pap. je onemogućena.

#### Rešenja

Omogućite **Aut. prikaz pod. pap.** u sledećem meniju.

Podešavanja > Podešavanje štampača > Podešav. izvora papira > **Aut. prikaz pod. pap.**

### ■ Opcija AirPrint je onemogućena.

#### Rešenja

Omogućite podešavanje AirPrint na Web Config.

➔ [“Aplikacija za podešavanje operacija štampača \(Web Config\)” na strani 215](#)

## Štampač iznenada ne može da štampa preko mrežnog povezivanja

Problem bi mogao biti jedan od sledećih.

### ■ Mrežno okruženje se promenilo.

#### Rešenja

Kada promenite mrežno okruženje kao što je bežični mrežni usmerivač, pokušajte ponovo da izvršite podešavanja mreže za štampač.

Priključite računar ili pametni uređaj na isti SSID kao i štampač.

➔ [“Resetovanje mrežne veze” na strani 177](#)

### ■ Nešto nije u redu sa mrežnim uređajima za bežičnu vezu.

#### Rešenja

Isključite uređaje koje želite da priključite na mrežu. Sačekajte oko 10 sekundi i zatim uključite uređaje sledećim redosledom: bežični mrežni usmerivač, računar ili pametni uređaj i zatim štampač. Približite štampač i računar ili pametni uređaj bežičnom mrežnom usmerivaču da biste pomogli pri komunikaciji radio talasima, a zatim pokušajte da ponovo izvršite podešavanja mreže.

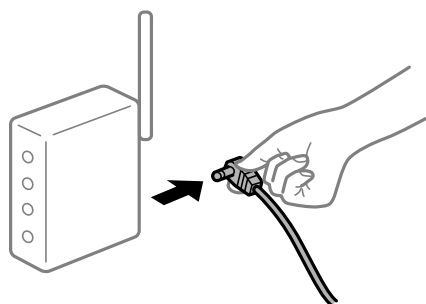

### ■ Štampač nije povezan na mrežu.

#### Rešenja

Izaberite **Podešavanja > Podešavanja mreže > Provera veze**, a zatim odštamajte izveštaj o mrežnom povezivanju. Ako izveštaj pokazuje da mrežno povezivanje nije uspelo, proverite izveštaj o mrežnom povezivanju, a zatim sledite odštampana rešenja.

➔ [“Štampanje izveštaja o mrežnom povezivanju” na strani 196](#)

## ■ Postoji problem sa mrežnim podešavanjima na pametnom uređaju.

### Rešenja

Pokušajte da pristupite nekom veb-sajtu sa svog pametnog uređaja da biste se uverili da su podešavanja mreže na vašem pametnom uređaju tačna. Ako ne možete da pristupite nijednom veb-sajtu, postoji problem na pametnom uređaju.

Proverite mrežno povezivanje računara. Pogledajte dokumentaciju isporučenu sa pametnim uređajem radi detaljnih podataka.

## Započinjanje skeniranja nije moguće

### Nije moguće započeti skeniranje iz Windowsa

Vodite računa da su računar i štampač pravilno priključeni.

Uzrok i rešenje problema razlikuje se u zavisnosti od toga da li su priključeni ili ne.

#### **Provera statusa veze**

Koristite Epson Printer Connection Checker da biste proverili status veze za računar i štampač. Možda ćete moći da rešite problem zavisno od rezultata provere.

1. Dva puta kliknite na **Epson Printer Connection Checker** ikonu na radnoj površini.

Epson Printer Connection Checker će se pokrenuti.

Ako nema ikone na radnoj površini, pratite metode u nastavku kako biste pokrenuli Epson Printer Connection Checker.

- Windows 10

Kliknite na dugme Start i zatim izaberite **Epson Software > Epson Printer Connection Checker**.

- Operativni sistem Windows 8.1/Windows 8

Unesite naziv aplikacije u polje za pretragu, a zatim izaberite prikazanu ikonu.

- Windows 7

Kliknite na dugme Start i zatim izaberite **Svi programi > Epson Software > Epson Printer Connection Checker**.

2. Pratite uputstva na ekranu da biste proverili.

#### **Napomena:**

*Ako naziv štampača nije prikazan, instalirajte originalni upravljački program Epson štampača.*

*[“Provera da li je instaliran originalni upravljački program Epson štampača — Windows” na strani 109](#)*

Kada ste identifikovali problem, pratite rešenja prikazana na ekranu.

Kada ne možete da rešite problem, proverite sledeće zavisno od vaše situacije.

- Štampač nije prepoznat preko mrežnog povezivanja

[“Ne možete da se povežete sa mrežom” na strani 140](#)

- Štampač nije prepoznat pomoću USB povezivanja

[“Štampač ne može da se priključi pomoću USB-a \(Windows\)” na strani 126](#)

- ❑ Štampač je prepoznat, ali skeniranje se ne može izvršiti.

“Ne možete da skenirate iako je veza pravilno uspostavljena (Windows)” na strani 142

## Ne možete da se povežete sa mrežom

Problem bi mogao biti jedan od sledećih.

### ■ Nešto nije u redu sa mrežnim uređajima za bežičnu vezu.

#### Rešenja

Isključite uređaje koje želite da priključite na mrežu. Sačekajte oko 10 sekundi i zatim uključite uređaje sledećim redosledom: bežični mrežni usmerivač, računar ili pametni uređaj i zatim štampač. Približite štampač i računar ili pametni uređaj bežičnom mrežnom usmerivaču da biste pomogli pri komunikaciji radio talasima, a zatim pokušajte da ponovo izvršite podešavanja mreže.

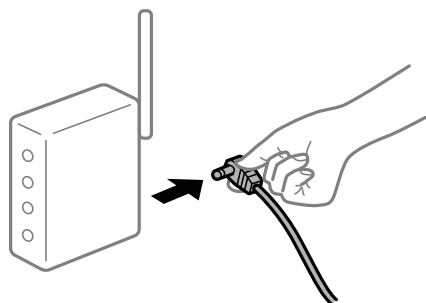

### ■ Uređaji ne mogu da prime signale sa bežičnog mrežnog usmerivača jer su previše udaljeni.

#### Rešenja

Nakon što približite računar ili pametni uređaj i štampač bežičnom mrežnom usmerivaču, isključite bežični mrežni usmerivač i ponovo ga uključite.

### ■ Kada menjate bežični mrežni usmerivač, podešavanja ne odgovaraju novom mrežom usmerivaču.

#### Rešenja

Ponovo izvršite podešavanja veze tako da odgovaraju novom bežičnom mrežnom usmerivaču.

➔ “Kada se menja bežični mrežni usmerivač” na strani 177

### ■ SSID je drugačije povezan sa računara ili pametnog uređaja i računara.

#### Rešenja

Kada koristite više bežičnih mrežnih usmerivača u isto vreme ili bežični mrežni usmerivač ima više SSID-a ili uređaja povezanih na različite SSID-e, ne možete da se povežete na bežični mrežni usmerivač.

Priključite računar ili pametni uređaj na isti SSID kao i štampač.

- ❑ Primer povezivanja različitih SSID-a

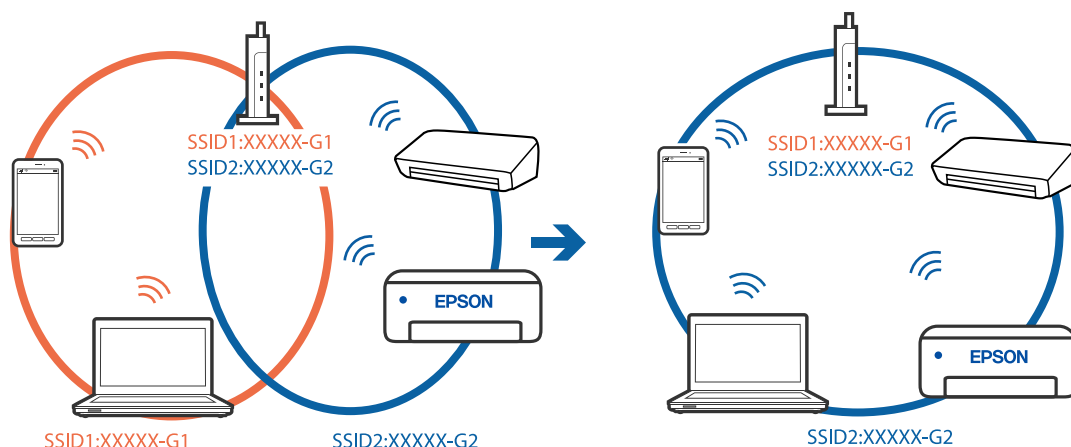

- ❑ Primer povezivanja SSID-a sa različitim frekventnim opsegom

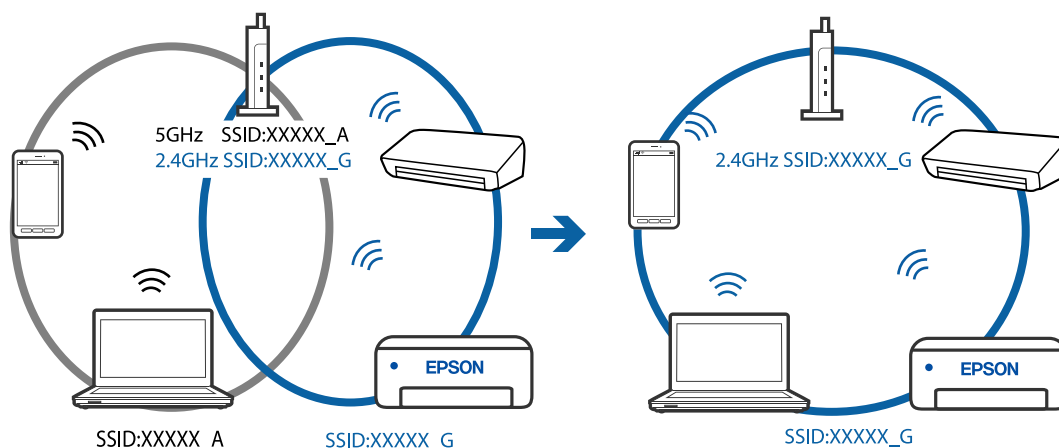

## Dostupan je separator privatnosti na bežičnom mrežnom usmerivaču.

### Rešenja

Većina bežičnih mrežnih usmerivača ima funkciju separatora privatnosti koja blokira komunikaciju između priključenih uređaja. Ako ne možete da komunicirate između štampača i računara ili pametnog uređaja, čak i ako su povezani na istu mrežu, onemogućite separator privatnosti na bežičnom mrežnom usmerivaču. Detalje potražite u priručniku priloženom uz bežični mrežni usmerivač.

## IP adresa je nepravilno dodeljena.

### Rešenja

Ako je štampaču dodeljena IP adresa 169.254.XXX.XXX, a podmrežna maska je 255.255.0.0, moguće je da IP adresa nije pravilno dodeljena.

Odštampajte izveštaj o mrežnom povezivanju, a zatim proverite IP adresu i masku podmreže dodeljene štampaču.

Restartujte bežični mrežni usmerivač ili ponovo podesite mrežne postavke za štampač.

➔ “Štampanje izveštaja o mrežnom povezivanju” na strani 196

➔ “Resetovanje mrežne veze” na strani 177

## ■ Postoji problem sa mrežnim podešavanjima na računaru.

### Rešenja

Pokušajte da pristupite nekom veb-sajtu sa svog računara da biste se uverili da su podešavanja mreže na vašem računaru tačna. Ako ne možete da pristupite nijednom veb-sajtu, postoji problem na računaru.

Proverite mrežno povezivanje računara. Detalje potražite u dokumentaciji priloženoj uz računar.

## Štampač ne može da se priključi pomoću USB-a (Windows)

Mogu se uzeti u obzir sledeći razlozi.

## ■ USB kabl nije pravilno uključen u električnu utičnicu.

### Rešenja

Dobro povežite USB kabl sa štampačem i računarom.

## ■ Postoji problem sa USB čvorištem.

### Rešenja

Ako koristite USB čvorište, pokušajte da priključite štampač direktno na računar.

## ■ Postoji problem sa USB kablom ili USB ulazom.

### Rešenja

Ako se USB kabl ne prepoznaje, promenite priključak, ili promenite USB kabl.

## Ne možete da skenirate iako je veza pravilno uspostavljena (Windows)

## ■ Skeniranje pri visokim rezolucijama preko mreže.

### Rešenja

Probajte da skenirate u nižoj rezoluciji.

## Nije moguće započeti skeniranje iz Mac OS-a

Vodite računa da su računar i štampač pravilno priključeni.

Uzrok i rešenje problema razlikuje se u zavisnosti od toga da li su priključeni ili ne.

### **Provera statusa veze**

Koristite EPSON Status Monitor da biste proverili status veze za računar i štampač.

1. Izaberite **Željene postavke sistema** u meniju Apple > **Štampači i skeneri** (ili **Štampanje i skeniranje, Štampanje i faks**) a zatim izaberite štampač.
2. Kliknite na **Opcije i materijal za štampanje** > **Uslužni program** > **Otvori uslužni program štampača**.
3. Kliknite na **EPSON Status Monitor**.

Kada se prikazuje nivo preostalog mastila, veza je uspešno uspostavljena između računara i štampača.

Proverite sledeće ako veza nije uspostavljena.

- Štampač nije prepoznat preko mrežnog povezivanja  
“Ne možete da se povežete sa mrežom” na strani 143
- Štampač nije prepoznat pomoću USB povezivanja  
“Štampač ne može da se priključi pomoću USB-a (Mac OS)” na strani 133

Proverite sledeće ako je veza uspostavljena.

- Štampač je prepoznat, ali skeniranje se ne može izvršiti.  
“Ne možete da skenirate iako je veza pravilno uspostavljena (Mac OS)” na strani 145

## Ne možete da se povežete sa mrežom

Problem bi mogao biti jedan od sledećih.

### ■ Nešto nije u redu sa mrežnim uređajima za bežičnu vezu.

#### Rešenja

Isključite uređaje koje želite da priključite na mrežu. Sačekajte oko 10 sekundi i zatim uključite uređaje sledećim redosledom: bežični mrežni usmerivač, računar ili pametni uređaj i zatim štampač. Približite štampač i računar ili pametni uređaj bežičnom mrežnom usmerivaču da biste pomogli pri komunikaciji radio talasima, a zatim pokušajte da ponovo izvršite podešavanja mreže.

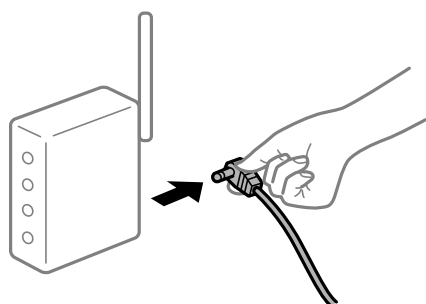

### ■ Uređaji ne mogu da prime signale sa bežičnog mrežnog usmerivača jer su previše udaljeni.

#### Rešenja

Nakon što približite računar ili pametni uređaj i štampač bežičnom mrežnom usmerivaču, isključite bežični mrežni usmerivač i ponovo ga uključite.

### ■ Kada menjate bežični mrežni usmerivač, podešavanja ne odgovaraju novom mrežnom usmerivaču.

#### Rešenja

Ponovo izvršite podešavanja veze tako da odgovaraju novom bežičnom mrežnom usmerivaču.

➔ “Kada se menja bežični mrežni usmerivač” na strani 177

## SSID je drugačije povezan sa računara ili pametnog uređaja i računara.

### Rešenja

Kada koristite više bežičnih mrežnih usmerivača u isto vreme ili bežični mrežni usmerivač ima više SSID-a ili uređaja povezanih na različite SSID-e, ne možete da se povežete na bežični mrežni usmerivač.

Priključite računar ili pametni uređaj na isti SSID kao i štampač.

- ❑ Primer povezivanja različitih SSID-a

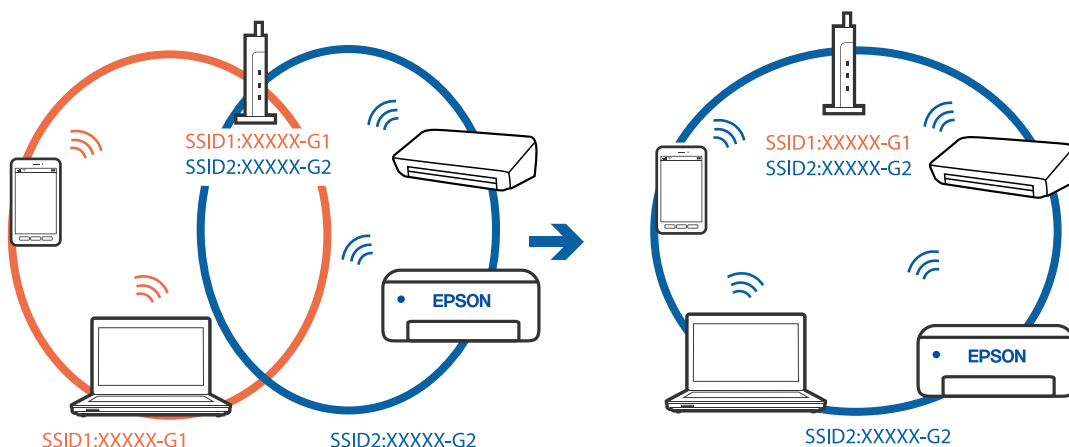

- ❑ Primer povezivanja SSID-a sa različitim frekventnim opsegom

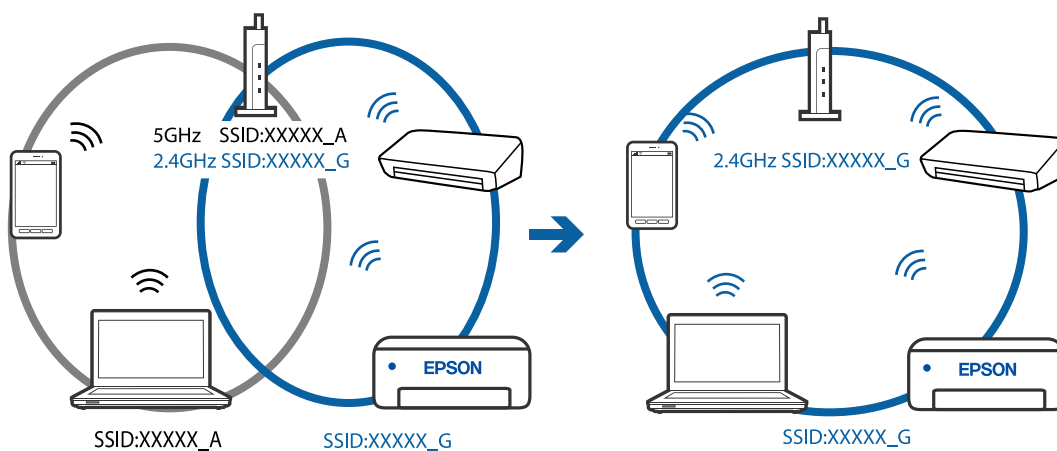

## Dostupan je separator privatnosti na bežičnom mrežnom usmerivaču.

### Rešenja

Većina bežičnih mrežnih usmerivača ima funkciju separatora privatnosti koja blokira komunikaciju između priključenih uređaja. Ako ne možete da komunicirate između štampača i računara ili pametnog uređaja, čak i ako su povezani na istu mrežu, onemogućite separator privatnosti na bežičnom mrežnom usmerivaču. Detalje potražite u priručniku priloženom uz bežični mrežni usmerivač.

## IP adresa je nepravilno dodeljena.

### Rešenja

Ako je štampaču dodeljena IP adresa 169.254.XXX.XXX, a podmrežna maska je 255.255.0.0, moguće je da IP adresa nije pravilno dodeljena.



Odštamajte izveštaj o mrežnom povezivanju, a zatim proverite IP adresu i masku podmreže dodeljene štampaču.

Restartujte bežični mrežni usmerivač ili ponovo podesite mrežne postavke za štampač.

➔ [“Štampanje izveštaja o mrežnom povezivanju” na strani 196](#)

➔ [“Resetovanje mrežne veze” na strani 177](#)

## ■ Postoji problem sa mrežnim podešavanjima na računaru.

### Rešenja

Pokušajte da pristupite nekom veb-sajtu sa svog računara da biste se uverili da su podešavanja mreže na vašem računaru tačna. Ako ne možete da pristupite nijednom veb-sajtu, postoji problem na računaru.

Proverite mrežno povezivanje računara. Detalje potražite u dokumentaciji priloženoj uz računar.

## ■ Uređaj povezan na USB 3.0 ulaz izaziva smetnje u radio frekvenciji.

### Rešenja

Kada povežete uređaj sa USB 3.0 ulazom na Mac računaru, može doći do smetnji u radio frekvenciji. Probajte sledeće ako ne možete da se povežete na bežičnu LAN (Wi-Fi) vezu ili ako operacije postanu nestabilne.

Uređaj koji je povezan na USB 3.0 ulaz postavite dalje od računara.

## Štampač ne može da se priključi pomoću USB-a (Mac OS)

Mogu se uzeti u obzir sledeći razlozi.

## ■ USB kabl nije pravilno uključen u električnu utičnicu.

### Rešenja

Dobro povežite USB kabl sa štampačem i računarom.

## ■ Postoji problem sa USB čvorištem.

### Rešenja

Ako koristite USB čvorište, pokušajte da priključite štampač direktno na računar.

## ■ Postoji problem sa USB kablom ili USB ulazom.

### Rešenja

Ako se USB kabl ne prepoznaje, promenite priključak, ili promenite USB kabl.

## Ne možete da skenirate iako je veza pravilno uspostavljena (Mac OS)

## ■ Skeniranje pri visokim rezolucijama preko mreže.

### Rešenja

Probajte da skenirate u nižoj rezoluciji.

## Nije moguće započeti skeniranje sa pametnog uređaja

Vodite računa da su pametni uređaj i štampač pravilno priključeni.

Uzrok i rešenje problema razlikuje se u zavisnosti od toga da li su priključeni ili ne.

### Provera statusa veze

Koristite Epson iPrint da biste proverili status veze za pametni uređaj i štampač.

Pogledajte sledeće da biste instalirali Epson iPrint ako nije već instaliran.

[“Aplikacija za jednostavne štampanje sa pametnog uređaja \(Epson iPrint\)” na strani 211](#)

1. Na pametnom uređaju pokrenite Epson iPrint.
2. Proverite da li je naziv štampača prikazan na početnom ekranu.  
Kada se prikazuje naziv štampača, veza je uspešno uspostavljena između pametnog uređaja i štampača.  
Ako se prikaže sledeće, veza nije uspešno uspostavljena između pametnog uređaja i štampača.
  - Printer is not selected.
  - Communication error.

Proverite sledeće ako veza nije uspostavljena.

- Štampač nije prepoznat preko mrežnog povezivanja  
[“Ne možete da se povežete sa mrežom” na strani 146](#)

Proverite sledeće ako je veza uspostavljena.

- Štampač je prepoznat, ali skeniranje se ne može izvršiti.  
[“Ne možete da štamplate iako je veza uspostavljena \(iOS\)” na strani 137](#)

## Ne možete da se povežete sa mrežom

Problem bi mogao biti jedan od sledećih.

### ■ Nešto nije u redu sa mrežnim uređajima za bežičnu vezu.

#### Rešenja

Isključite uređaje koje želite da priključite na mrežu. Sačekajte oko 10 sekundi i zatim uključite uređaje sledećim redosledom: bežični mrežni usmerivač, računar ili pametni uređaj i zatim štampač. Približite štampač i računar ili pametni uređaj bežičnom mrežnom usmerivaču da biste pomogli pri komunikaciji radio talasima, a zatim pokušajte da ponovo izvršite podešavanja mreže.

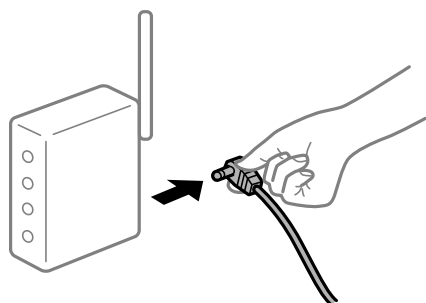

## Uređaji ne mogu da prime signale sa bežičnog mrežnog usmerivača jer su previše udaljeni.

### Rešenja

Nakon što približite računar ili pametni uređaj i štampač bežičnom mrežnom usmerivaču, isključite bežični mrežni usmerivač i ponovo ga uključite.

## Kada menjate bežični mrežni usmerivač, podešavanja ne odgovaraju novom mrežom usmerivaču.

### Rešenja

Ponovo izvršite podešavanja veze tako da odgovaraju novom bežičnom mrežnom usmerivaču.

➔ [“Kada se menja bežični mrežni usmerivač” na strani 177](#)

## SSID je drugačije povezan sa računara ili pametnog uređaja i računara.

### Rešenja

Kada koristite više bežičnih mrežnih usmerivača u isto vreme ili bežični mrežni usmerivač ima više SSID-a ili uređaja povezanih na različite SSID-e, ne možete da se povežete na bežični mrežni usmerivač.

Priključite računar ili pametni uređaj na isti SSID kao i štampač.

❑ Primer povezivanja različitih SSID-a

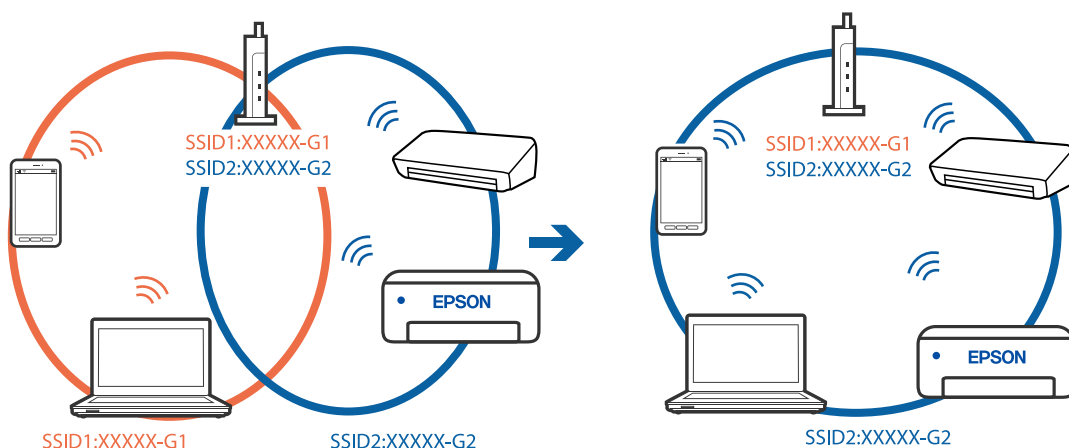

❑ Primer povezivanja SSID-a sa različitim frekventnim opsegom

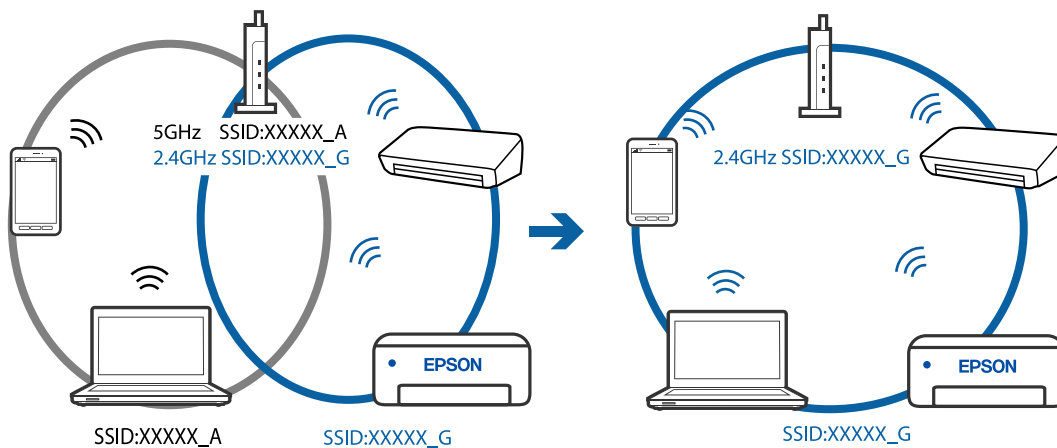

## ■ Dostupan je separator privatnosti na bežičnom mrežnom usmerivaču.

### Rešenja

Većina bežičnih mrežnih usmerivača ima funkciju separatora privatnosti koja blokira komunikaciju između priključenih uređaja. Ako ne možete da komunicirate između štampača i računara ili pametnog uređaja, čak i ako su povezani na istu mrežu, onemogućite separator privatnosti na bežičnom mrežnom usmerivaču. Detalje potražite u priručniku priloženom uz bežični mrežni usmerivač.

## ■ IP adresa je nepravilno dodeljena.

### Rešenja

Ako je štampaču dodeljena IP adresa 169.254.XXX.XXX, a podmrežna maska je 255.255.0.0, moguće je da IP adresa nije pravilno dodeljena.

Odštampajte izveštaj o mrežnom povezivanju, a zatim proverite IP adresu i masku podmreže dodeljene štampaču.

Restartujte bežični mrežni usmerivač ili ponovo podesite mrežne postavke za štampač.

➔ [“Štampanje izveštaja o mrežnom povezivanju” na strani 196](#)

➔ [“Resetovanje mrežne veze” na strani 177](#)

## ■ Postoji problem sa mrežnim podešavanjima na pametnom uređaju.

### Rešenja

Pokušajte da pristupite nekom veb-sajtu sa svog pametnog uređaja da biste se uverili da su podešavanja mreže na vašem pametnom uređaju tačna. Ako ne možete da pristupite nijednom veb-sajtu, postoji problem na pametnom uređaju.

Proverite mrežno povezivanje računara. Pogledajte dokumentaciju isporučenu sa pametnim uređajem radi detaljnih podataka.

## Ne možete da rukujete štampačem na očekivani način

### Operacije su spore

#### Štampanje je suviše sporo

Mogu se uzeti u obzir sledeći razlozi.

## ■ Aktivne su nepotrebne aplikacije.

### Rešenja

Zatvorite sve nepotrebne aplikacije na računaru ili pametnom uređaju.

## ■ Kvalitet štampe je postavljen visoko.

### Rešenja

Smanjite podešavanje kvaliteta.

## Dvosmerno štampanje je onemogućeno.

### Rešenja

Omogućite dvosmerno podešavanje (ili podešavanje za veliku brzinu). Kada je ovo podešavanje omogućeno, glava za štampanje štampa krećući se u oba smera, pa se brzina štampanja uvećava.

#### Windows

Izaberite **Dvosmerno štampanje** na kartici **Još opcija** upravljačkog programa štampača.

#### Mac OS

Izaberite **Željene postavke sistema** u meniju Apple > **Štampači i skeneri** (ili **Štampanje i skeniranje, Štampanje i faks**) a zatim izaberite štampač. Kliknite na **Opcije i materijal za štampanje > Opcije** (ili **Upravljački program**). Izaberite podešavanje On kao postavku za **Štampanje velikom brzinom**.

## Omogućen je Tihi režim.

### Rešenja

Onemogućite **Tihi režim**. Brzina štampanja je manja kada štampač radi u **Tihi režim**.

#### Kontrolna tabla

Izaberite **Tihi režim** na početnom ekranu, a zatim izaberite **Isključeno**.

#### Windows

Izaberite **Isključeno** kao podešavanje za **Tihi režim** na kartici **Glavni** u upravljačkom programu štampača.

#### Mac OS

Izaberite **Željene postavke sistema** u meniju Apple > **Štampači i skeneri** (ili **Štampanje i skeniranje, Štampanje i faks**) a zatim izaberite štampač. Kliknite na **Opcije i materijal za štampanje > Opcije** (ili **Upravljački program**). Izaberite Off kao podešavanje za **Tihi režim**.

## Štampanje se značajno usporava tokom neprekidnog štampanja

### Aktivna je funkcija koja sprečava pregrevanje i oštećenje mehanizma štampača.

#### Rešenja

Možete da nastavite da štamplate. Da biste povratili normalnu brzinu štampanja, ostavite štampač da miruje najmanje 30 minuta. Brzina štampanja se neće vratiti na normalnu ako je napajanje isključeno.

## Brzina skeniranja je mala

### Skeniranje u visokoj rezoluciji.

#### Rešenja

Probajte da skenirate u nižoj rezoluciji.

## LCD ekran je zatamnjen

### Štampač je u režimu mirovanja.

#### Rešenja

Pritisnite bilo koje dugme na kontrolnoj tabli da biste vratili LCD ekran u prethodno stanje.

## Uređaj pravi buku dok radi

### ■ Na štampaču je onemogućen Tih režim.

#### Rešenja

Ako je buka u toku rada uređaja prevelika, omogućite **Tih režim**. Omogućavanjem ove funkcije može da se smanji brzina štampanja.

Kontrolna tabla

Izaberite **Tih režim** na početnom ekranu, a zatim izaberite **Uključeno**.

Windows

Izaberite **Uključ.** kao podešavanje za **Tih režim** na kartici **Glavni** u upravljačkom programu štampača.

Mac OS

Izaberite **Željene postavke sistema** u meniju Apple > **Štampači i skeneri** (ili **Štampanje i skeniranje, Štampanje i faks**) a zatim izaberite štampač. Kliknite na **Opcije i materijal za štampanje > Opcije** (ili **Upravljački program**). Izaberite On kao podešavanje za **Tih režim**.

## Osnovni sertifikat se mora ažurirati

### ■ Osnovni sertifikat je istekao.

#### Rešenja

Pokrenite Web Config, a zatim ažurirajte osnovni sertifikat.

## Nije moguće otkazati štampanje sa računara sa instaliranim operativnim sistemom Mac OS X v10.6.8

### ■ Postoji problem sa podešavanjem vašeg AirPrint.

#### Rešenja

Pokrenite aplikaciju Web Config a zatim izaberite **Port9100** kao postavku za **Protokol najvišeg prioriteta** u odeljku **Podešavanje AirPrint**. Izaberite **Željene postavke sistema** u meniju Apple > **Štampači i skeneri** (ili **Štampanje i skeniranje, Štampanje i faks**), uklonite štampač, a zatim ga ponovo dodajte.

➔ [“Aplikacija za podešavanje operacija štampača \(Web Config\)” na strani 215](#)

---

## Šifra greške se prikazuje na LCD ekranu

Šifra se prikazuje na LCD ekranu ako postoji greška ili informacija na koju treba da obratite pažnju.

Šifra	Situacija	Rešenja
E-01	Došlo je do greške sa štampačem.	Otvorite skener i uklonite bilo kakav papir ili zaštitni materijal koji se nalazi unutar štampača. Isključite pa ponovo uključite napajanje.
E-02	Došlo je do greške skenera.	Isključite pa ponovo uključite napajanje.

Šifra	Situacija	Rešenja
E-11	Jastučić za mastilo se mora zameniti.	Obratite se kompaniji Epson ili ovlašćenom servisnom predstavniku kompanije Epson za zamenu jastučeta za mastilo*. To nije deo koji može da servisira korisnik.  Međutim, sve opcije osim štampanja, ko na primer skeniranje, su dostupne.
W-01	Došlo je do zaglavljivanja papira.	Uklonite papir iz štampača i pritisnite dugme prikazano u dnu LCD ekrana kao biste izbrisali grešku. U nekim slučajevima treba da ga isključite i ponovo uključite.
W-11	Jastučice za mastilo se bliži kraju radnog veka.	Obratite se kompaniji Epson ili ovlašćenom servisnom predstavniku kompanije Epson za zamenu jastučeta za mastilo*. To nije deo koji može da servisira korisnik. Poruka će biti prikazana dok se jastučice za mastilo ne zameni.  Pritisnite dugme ◊ da biste nastavili sa štampanjem.
I-22	Podesite Wi-Fi na <b>Pritisnite dugme (WPS)</b> .	Pritisnite dugme za pristupnu tačku. Ako ne postoji dugme na pristupnoj tački, otvorite prozor za podešavanje pristupne tačke i zatim kliknite na dugme prikazano u programu.
I-23	Podesite Wi-Fi na <b>PIN kod (WPS)</b> .	Unesite PIN kod prikazan na LCD ekranu u pristupnu tačku ili računar u roku od dva minuta.
I-31	Podesite Wi-Fi na <b>Aut. pov. na Wi-Fi</b> .	Instalirajte softver na svoj računar i zatim pritisnite dugme OK kada započne podešavanje Wi-Fi veze.
I-41	Opcija <b>Aut. prikaz pod. pap.</b> je onemogućena. Neke funkcije se ne mogu koristiti.	Ako je podešavanje <b>Aut. prikaz pod. pap.</b> onemogućeno, ne možete koristiti aplikaciju AirPrint.
I-60	Vaš računar možda ne podržava WSD (Veb-usluge na uređajima).	Funkcija skeniranja na računar (WSD) dostupna je samo za računare sa engleskim verzijama programa Windows 10, Windows 8.1, Windows 8, Windows 7 ili Windows Vista. Proverite da li je štampač pravilno povezan na računar.
Recovery Mode Update Firmware	Štampač je pokrenut u režimu oporavka zato što ažuriranje osnovnog softvera nije uspelo.	Sledite navedene korake da biste ponovo pokušali da ažurirate osnovni softver.  1. Povežite računar i štampač USB kablom.  2. Posetite svoju lokalnu internet stranu kompanije Epson radi detaljnijih uputstava.

### Povezane informacije

- ➔ [“Kontaktiranje Epson-ove podrške za korisnike” na strani 232](#)
- ➔ [“Odvojena instalacija aplikacija” na strani 108](#)
- ➔ [“Ažuriranje osnovnog softvera štampača pomoću kontrolne table” na strani 113](#)

## Papir se zaglavљуje

Proverite grešku prikazanu na kontrolnoj tabli i pratite uputstva za vađenje zaglavljenog papira, uključujući i preostale pocepane delove. Zatim, izbrišite grešku.



**Važno:**

- ❑ Pažljivo izvadite zaglavljene papir. Naglo vađenje papira može dovesti do oštećenja štampača.
- ❑ Prilikom uklanjanja zaglavljenog papira nemojte nagnuti štampač, postavljati ga vertikalno niti okretati naopako. U suprotnom, može doći do curenja mastila.

## Vađenje zaglavljenog papira

1. Uklonite zadnji valjak.

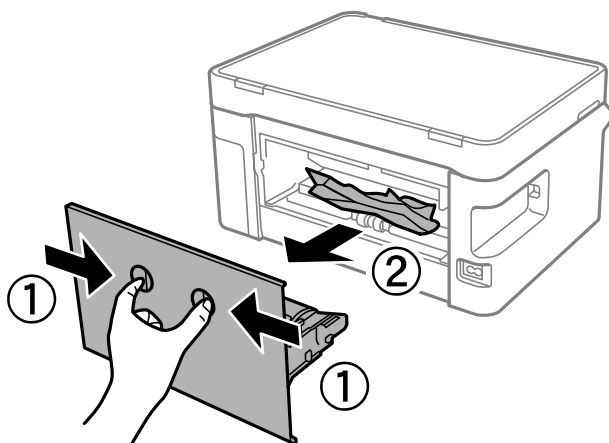

2. Izvadite zaglavljene papir.

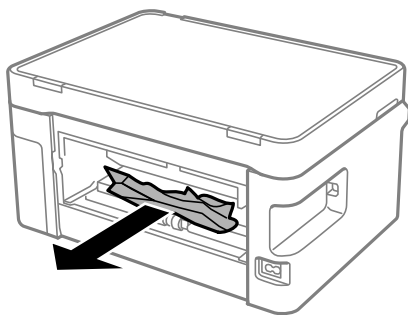

3. Uklonite zaglavljene papir iz zadnji valjak.

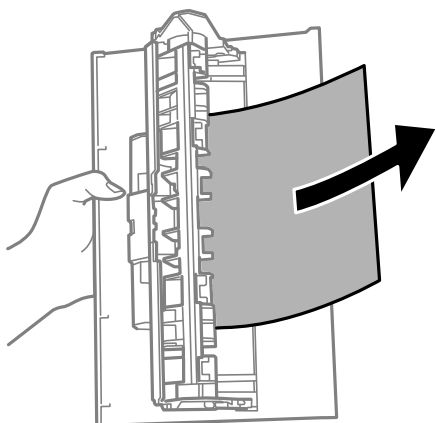



4. Ubacite zadnji valjak u štampač.
5. Otvorite skener.

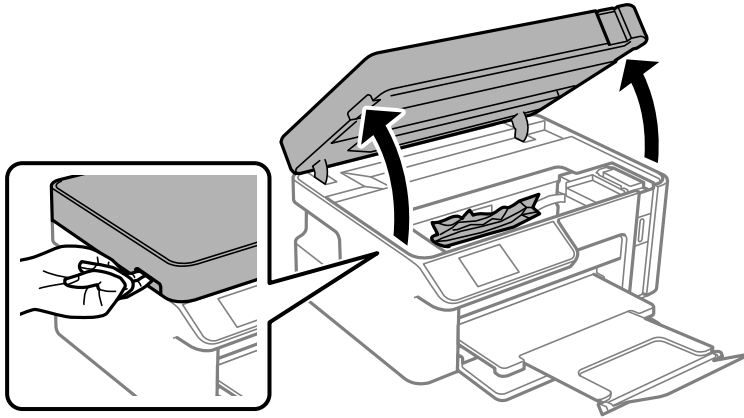

6. Izvadite zaglavljene papir.

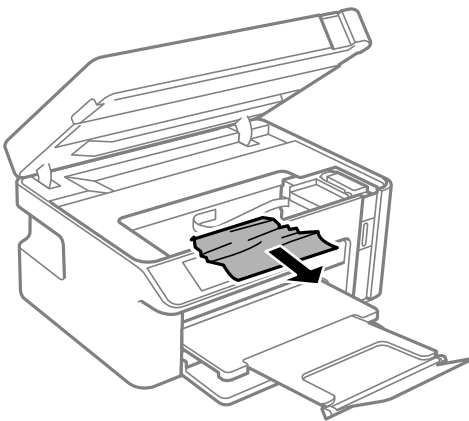

 **Oprez:**

*Nikada nemojte dodirivati dugmad na kontrolnoj tabli kada vam je ruka unutar štampača. Ako štampač počne da radi, može izazvati povredu. Pazite da ne dodirnete delove koji vire da biste izbegli povredu.*

**!** **Važno:**

Nemojte dodirivati ravni beli kabl ili providni film unutar štampača. To može izazvati kvar.

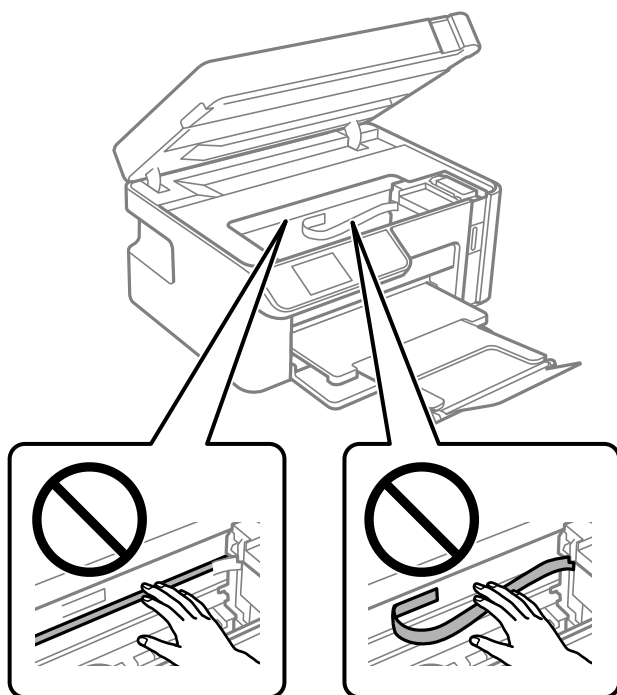

7. Zatvorite skener.

**Napomena:**

Skener je projektovan tako da se sporo zatvara i pruža mali otpor kao mera predostrožnosti da se ne bi zahvatili prsti. Nastavite da ga zatvarate čak i kada osećate mali otpor.

## Sprečavanje zaglavljivanja papira

Proverite sledeće stavke ako se papir često zaglavljuje.

- Štampač postavite na ravnu površinu i upotrebljavajte ga u preporučenim uslovima okoline.  
“Ambijentalne specifikacije” na strani 228
- Koristite papir koji ovaj štampač podržava.  
“Dostupan papir i kapaciteti” na strani 204
- Sledite mere opreza pri rukovanju papirom.  
“Mere opreza pri rukovanju papirom” na strani 24
- Ubacite papir okrenut na odgovarajuću stranu i pomerite vođicu za papir do ivice papira.  
“Ubacivanje papira u Kasetu za papir” na strani 26
- Nemojte ubacivati veći broj listova od maksimalnog broja navedenog za papir.
- Ako ste ubacili više listova papira, ubacujte jedan po jedan list.
- Uverite se da se podešavanja za veličinu papira i tip papira slažu sa stvarnom veličinom papira i tipom papira koji je ubačen u štampač.  
“Lista tipova papira” na strani 25

- Očistite valjak unutar skenera.

[“Otklanjanje problema sa uvlačenjem papira” na strani 96](#)

---

## Vreme je da dopunite mastilo

### Mere opreza pri rukovanju bočicom sa mastilom

Pre punjenja mastila pročitajte sledeća uputstva.

#### Mere opreza za čuvanje mastila

- Čuvajte bočice sa mastilom na sobnoj temperaturi i nemojte ih izlagati direktnoj sunčevoj svetlosti.
- Nemojte odlagati bočice sa mastilom na visokim temperaturama ili temperaturama ispod nule.
- Kompanija Epson preporučuje upotrebu bočica sa mastilom pre datuma odštampanog na pakovanju.
- Kada skladištite ili transportujete bočicu sa mastilom, nemojte nakretati bočicu i nemojte je podvrgavati udarcima ili promenama temperature. U suprotnom, mastilo može procuriti, čak i ako je zatvarač bočice čvrsto zatvoren. Uverite se da je bočica sa mastilom uspravna kada pričvršćujete zatvarač i preduzmite mere predostrožnosti da sprečite curenje mastila prilikom transporta bočice, na primer, stavite bočicu u vrećicu.
- Nakon što unesete bočicu sa mastilom unutra iz prostorije za hladno skladištenje, ostavite je da se zagreje na sobnoj temperaturi najmanje tri sata pre upotrebe.
- Nemojte otvarati pakovanje bočice sa mastilom dok ne budete spremni da napunite rezervoar sa mastilom. Pakovanje bočice sa mastilom je vakumirano da bi se održala njegova pouzdanost. Ako bočicu sa mastilom ostavite otpakovanu na duže vreme pre nego što je upotrebite, normalno štampanje možda neće biti moguće.
- Kada bočicu s mastilom otvorite, preporučujemo vam da je iskoristite što pre.

#### Mere opreza za rukovanje dopune mastila

- Da bi se postigao vrhunski kvalitet štampe i da bi se zaštitila glava za štampanje, promenljiva bezbednosna rezerva boje ostaje u rezervoaru sa mastilom kad vas štampač obavesti da je vreme da dopunite mastilo. Navedeni kapaciteti ne uključuju ovu rezervu.
- Za optimalne rezultate štampanja, nemojte dozvoliti da štampač duže vreme radi s niskim nivoom mastila.
- Koristite bočice sa mastilom označene odgovarajućom šifrom dela za ovaj štampač.
- Mora se pažljivo rukovati mastilom za ovaj štampač. Mastilo može da prsne prilikom punjenja ili dolivanja mastila u rezervoar za mastilo. Ako mastilo dođe u dodir sa vašom odećom ili predmetima, može biti nemoguće ukloniti ga.
- Boce s mastilom nemojte mučkati suviše energično ili ih suviše stiskati.
- Nemojte nastavljati sa štampanjem kada je nivo mastila ispod donje linije na rezervoaru sa mastilom. Nastavak upotrebe štampača kada je nivo mastila ispod donje linije može dovesti do oštećenja štampača. Kompanija Epson preporučuje da napunite rezervoar sa mastilom do gornje linije kada štampač ne radi, da biste ponovo postavili nivo mastila.
- Da biste postigli optimalne rezultate štampanja, dopunite rezervoar sa mastilom do gornje linije barem jednom godišnje.

### Potrošnja mastila

- ❑ Da bi se održao optimalan učinak glave za štampanje, određena količina mastila iz rezervoara s mastilom se troši tokom operacija održavanja kao što je čišćenje glave za štampanje. Mastilo se može trošiti i kada uključujete štampač.
- ❑ Mastilo iz bočice sa mastilom koja je priložena uz vaš štampač delom se troši prilikom početnog podešavanja. Da bi se dobili otisci visokog kvaliteta, glava za štampanje vašeg štampača će biti u potpunosti napunjena mastilom. Ovaj jednokratni proces troši određenu količinu mastila i zato ova bočica može da odštampa manji broj stranica u odnosu na naredne bočice sa mastilom.
- ❑ Navedeni broj otisaka može se razlikovati zavisno od slika koje štampate, tipa papira koji koristite, učestalosti štampanja, kao i ambijentalnih uslova, kao što je temperatura.
- ❑ Vizuelno proverite nivoe mastila u rezervoaru sa mastilom. Nastavak upotrebe štampača kada je mastilo potrošeno može dovesti do oštećenja štampača. Kompanija Epson preporučuje da napunite rezervoar sa mastilom do gornje linije kada štampač ne radi, da biste ponovo postavili nivo mastila.

### Punjenje rezervoara sa mastilom

1. Izaberite **Održavanje** na početnom ekranu.  
Da biste izabrali stavku, koristite dugmad ▲ ▼ ◀ ▶, a zatim pritisnite dugme OK.
2. Izaberite **Napuni mastilo**.
3. Pritisnite dugme ⬠ da biste pomerili rezervoar sa mastilom na položaj za punjenje.
4. Pritisnite dugme ▼ da biste pročitali sve o bezbednom rukovanju dopune mastila, a zatim pritisnite na dugme OK da biste nastavili.
5. Otvorite skener sa zatvorenim poklopcem skenera.

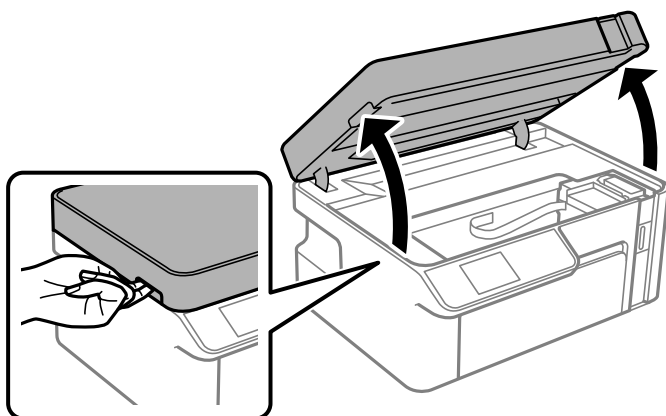

6. Otvorite zatvarač rezervoara sa mastilom.

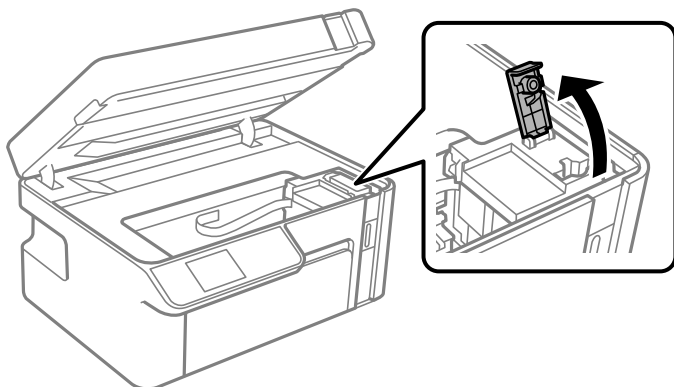

7. Držeći bočicu s mastilom u uspravnom položaju, polako okrenite zatvarač kako biste ga uklonili.



**!** **Važno:**

- Kompanija Epson preporučuje upotrebu originalnih Epson bočica sa mastilom.
- Pazite da ne prospete mastilo.
- Nemojte dirati vrh bočice s mastilom nakon skidanja zatvarača; u protivnom se možete umrljati mastilom.

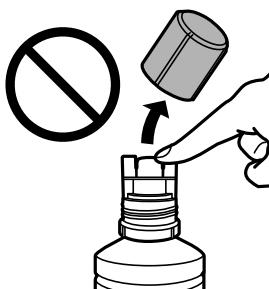

8. Proverite gornju liniju (a) u rezervoaru sa mastilom.

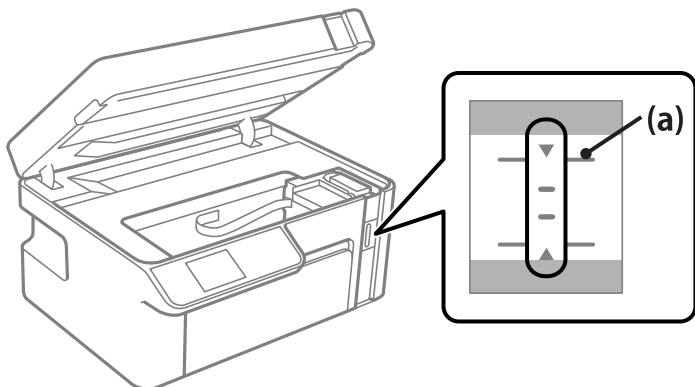

9. Poravnajte vrh bočice sa mastilom sa ulazom za punjenje, a zatim je ubacite direktno u ulaz da biste je napunili mastilo do gornje linije.

Mastilo počinje da se sipa i automatski prestaje da teče kada dostigne gornju liniju.

Ako mastilo ne počne da curi u rezervoar, uklonite bočicu s mastilom i ponovo je postavite. Međutim, nemojte ponovo postavljati bočicu sa mastilom kada mastilo dostigne gornju liniju: u protivnom, mastilo može da procuri.

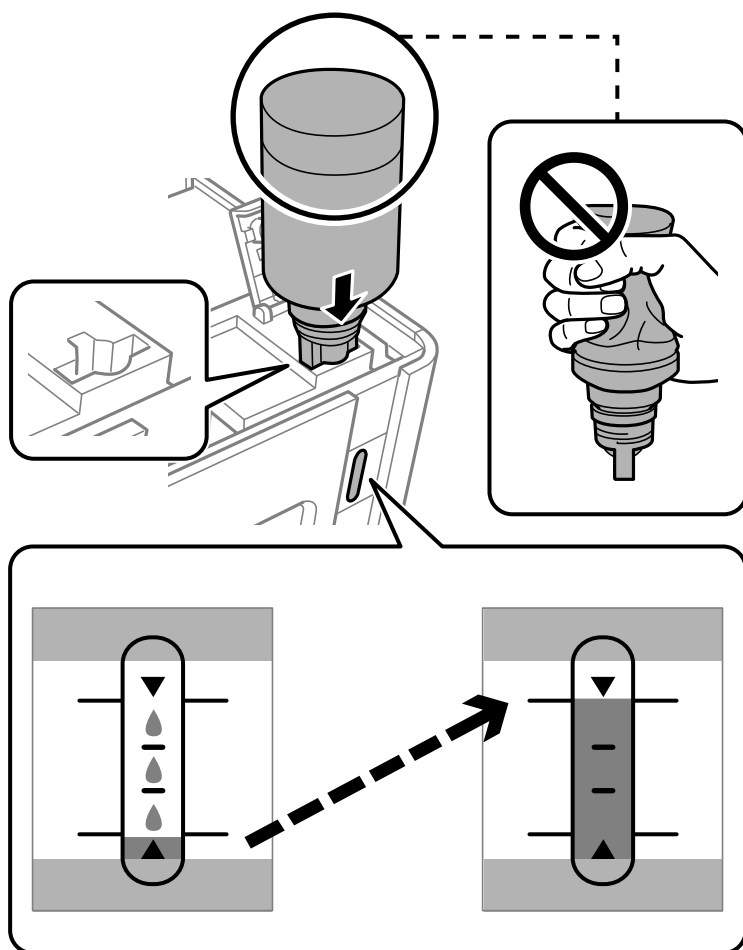

**!** **Važno:**

Nemojte dozvoliti da vrh bočice s mastilom udari o neki predmet nakon skidanja zatvarača; u protivnom može doći do prosipanja mastila.

10. Kada ste završili s dopunjavanjem mastila, uklonite bočicu s mastilom.

**!** **Važno:**

Nemojte ostavljati bočicu s mastilom postavljenu; u protivnom može doći do oštećenja bočice ili curenja mastila.

**Napomena:**

Ako u bočici preostane mastila, zategnite zatvarač i čuvajte bočicu u uspravnom položaju za kasniju upotrebu.



11. Postavite zatvarač rezervoara sa mastilom.

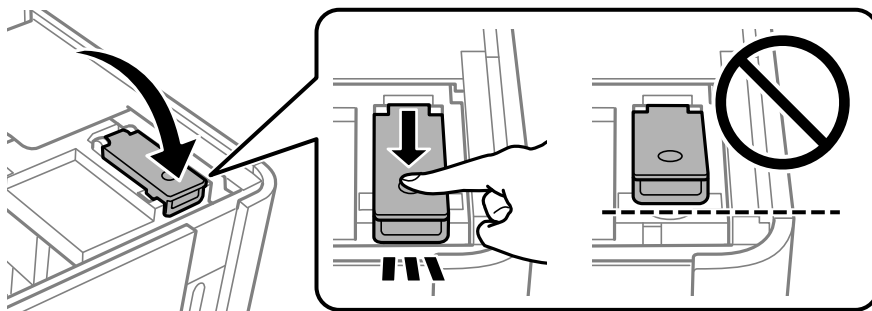

12. Pritisnite dugme  a zatim sledite uputstva na ekranu kako biste podesili nivo mastila.

**Napomena:**

Čak i ako ne dopunite mastilo do gornje linije na rezervoaru sa mastilom, možete nastaviti sa upotrebom štampača. Da biste održali štampač u najboljem radnom stanju, međutim dopunite rezervoar sa mastilom do gornje linije, a zatim ponovo postavite nivo mastila.

13. Zatvorite skener.

**Povezane informacije**

- ➔ “Kodovi bočica sa mastilom” na strani 206
- ➔ “Mere opreza pri rukovanju bočicom sa mastilom” na strani 155
- ➔ “Čišćenje prosutog mastila” na strani 106

## Kvalitet štampanja, kopiranja i skeniranja je loš

### Kvalitet štampe je loš

#### Trake se pojavljuju na otiscima



#### ■ Moguće je da su mlaznice glave za štampanje začepljene.

##### Rešenja

Izvršite proveru mlaznica da biste videli da li su mlaznice glave za štampanje začepljene. Obavite proveru mlaznica, a zatim očistite glavu za štampanje ako je bilo koja od mlaznica glave za štampanje začepljena. Ako niste koristili štampač duže vreme, mlaznice glave za štampanje su možda začepljene i kapljice mastila možda nisu ispuštene.

➔ [“Provera i čišćenje glave za štampanje” na strani 97](#)

#### Crne ili sive trake se pojavljuju na otprilike 2.5 cm



Mogu se uzeti u obzir sledeći razlozi.

#### ■ Podešavanje vrste papira ne odgovara ubačenom papiru.

##### Rešenja

Izaberite odgovarajuće podešavanje vrste papira koje odgovara vrsti papira koji je ubačen u štampač.

➔ [“Lista tipova papira” na strani 25](#)

#### ■ Kvalitet štampe je postavljen nisko.

##### Rešenja

Kada štamplate na običnom papiru, štampanje koristeći podešavanje za visoki kvalitet.

Windows

Izaberite **Visoko** iz **Kvalitet** na kartici **Glavni** upravljačkog programa štampača.



- Mac OS

Izaberite **Fino** kao **Print Quality** iz menija **Podešavanje štampe** u dijalogu za štampanje.

## ■ Položaj glave za štampanje nije poravnat.

### Rešenja

Izaberite meni **Održavanje > Poravnanje glave > Horizontalno poravnanje** na kontrolnoj tabli da biste poravnali glavu za štampanje.

## Vertikalne trake ili loše poravnanje

enthalten alle  
Aufdruck. W  
↓ 5008 "Regel

Mogu se uzeti u obzir sledeći razlozi.

## ■ Položaj glave za štampanje nije poravnat.

### Rešenja

Izaberite meni **Održavanje > Poravnanje glave > Vertikalno poravnanje** na kontrolnoj tabli da biste poravnali glavu za štampanje.

## ■ Kvalitet štampe je postavljen nisko.

### Rešenja

Ako se kvalitet štampe ne poboljša čak i nakon poravnanja glave za štampanje, štampanje koristeći podešavanje boljeg kvaliteta.

- Windows

Izaberite **Visoko** iz **Kvalitet** na kartici **Glavni** upravljačkog programa štampača.

- Mac OS

Izaberite **Fino** kao **Print Quality** iz menija **Podešavanje štampe** u dijalogu za štampanje.

## Odštampan primerak izlazi kao prazna strana

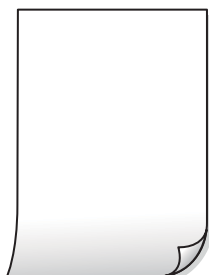

### ■ **Moguće je da su mlaznice glave za štampanje začepljene.**

#### **Rešenja**

Pokušajte Potpuno čišćenje.

➔ [“Vršenje Potpuno čišćenje” na strani 100](#)

### ■ **Razlikuju se podešavanja štampanja i veličina papira ubačenog u štampač.**

#### **Rešenja**

Promenite podešavanja štampanja u skladu sa veličinom papira koji ubacujete u kasetu za papir. Ubacite papir u kasetu za papir koji odgovara podešavanjima štampanja.

### ■ **U štampač se uvlači više listova papira odjednom.**

#### **Rešenja**

Pogledajte sledeće informacije da biste sprečili da se u štampač uvlači više listova papira odjednom.

➔ [“Nekoliko listova papira se uvlači odjednom” na strani 121](#)

## **Papir je umrljan ili izgužvan**



Mogu se uzeti u obzir sledeći razlozi.

### ■ **Papir nije pravilno ubačen.**

#### **Rešenja**

Kada se na vrhu ili u dnu papira pojave horizontalne trake ili je papir umrljan (vertikalno u odnosu na smer štampanja), ubacite papir u odgovarajućem smeru i povucite vođice za papir do ivica papira.

➔ [“Ubacivanje papira u Kasetu za papir” na strani 26](#)

### ■ **Putanja papira je umrljana.**

#### **Rešenja**

Kada se javljaju vertikalne trake (horizontalno u odnosu na smer štampanja) ili je papir umrljan, očistite putanju papira.

➔ [“Čišćenje mrlja od mastila sa putanje papira” na strani 102](#)

### ■ **Papir je uvijen.**

#### **Rešenja**

Postavite papir na ravnu površinu da biste proverili da li je uvijen. Ako jeste, ispravite ga.

### ■ Glava štampača trlja površinu papira.

#### Rešenja

Prilikom štampanja na debelom papiru glava za štampanje je blizu površine za štampanje i papir se može izgubiti. U tom slučaju, omogućite postavku smanjenog vučenja. Ako omogućite ovu postavku, može doći do opadanja brzine štampanja ili kvaliteta štampe.

Windows

Kliknite na **Proširena podešavanja** na kartici **Održavanje** upravljačkog programa štampača i izaberite **Papir kratkog toka**.

### ■ Odštampana je zadnja strana papira pre nego što se osušila strana koja je već odštampana.

#### Rešenja

Kada vršite ručno dvostrano štampanje, uverite se da se mastilo u potpunosti osušilo pre ponovnog ubacivanja papira.

## Štampane fotografije su lepljive



### ■ Štampanje je izvršeno na pogrešnoj strani foto papira.

#### Rešenja

Proverite da li štamplate na strani predviđenoj za štampanje. Kada se štampa sa pogrešne strane foto papira, morate da očistite putanju papira.

➔ [“Čišćenje mrlja od mastila sa putanje papira” na strani 102](#)

## Položaj, veličina ili margine odštampanog dokumenta nisu ispravni

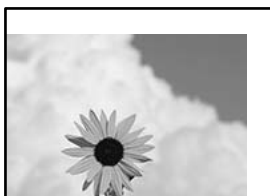

Mogu se uzeti u obzir sledeći razlozi.

### ■ Papir nije pravilno ubačen.

#### Rešenja

Ubacite papir okrenut na odgovarajuću stranu i pomerite vođicu za papir do ivice papira.

➔ [“Ubacivanje papira u Kasetu za papir” na strani 26](#)



## Odštampana slika je izvrnuta



### ■ Slika je postavljena da se okreće horizontalno u podešavanjima štampanja.

#### Rešenja

Opozovite podešavanja štampanja slike u vidu odraza u ogledalu u upravljačkom programu štampača ili u aplikaciji.

Windows

Opozovite izbor opcije **Odraz u ogledalu** na kartici **Još opcija** upravljačkog programa štampača.

Mac OS

Opozovite **Mirror Image** iz menija **Podešavanje štampe** dijaloga za štampanje.

## Šabloni u obliku mozaika na otiscima



### ■ Odštampane su slike ili fotografije sa niskom rezolucijom.

#### Rešenja

Kada štampate slike ili fotografije, koristite podatke visoke rezolucije. Slike na internet stranama su često niske rezolucije, iako izgledaju dovoljno dobro na ekranu, tako da kvalitet štampe može opasti.

## Kvalitet kopija je loš

### Trake se pojavljuju na kopijama



## ■ Moguće je da su mlaznice glave za štampanje začepljene.

### Rešenja

Izvršite proveru mlaznica da biste videli da li su mlaznice glave za štampanje začepljene. Obavite proveru mlaznica, a zatim očistite glavu za štampanje ako je bilo koja od mlaznica glave za štampanje začepljena. Ako niste koristili štampač duže vreme, mlaznice glave za štampanje su možda začepljene i kapljice mastila možda nisu ispuštene.

➔ [“Provera i čišćenje glave za štampanje” na strani 97](#)

## Crne ili sive trake se pojavljuju na otprilike 2.5 cm



Mogu se uzeti u obzir sledeći razlozi.

## ■ Podešavanje vrste papira ne odgovara ubačenom papiru.

### Rešenja

Izaberite odgovarajuće podešavanje vrste papira koje odgovara vrsti papira koji je ubačen u štampač.

➔ [“Lista tipova papira” na strani 25](#)

## ■ Položaj glave za štampanje nije poravnat.

### Rešenja

Izaberite meni **Održavanje > Poravnanje glave > Horizontalno poravnanje** na kontrolnoj tabli da biste poravnali glavu za štampanje.

## ■ Kvalitet štampe je postavljen nisko.

### Rešenja

Kada štamplate na običnom papiru, štampanje koristeći podešavanje za visoki kvalitet.

Izaberite **Najbolji u Kvalitet**.

## Vertikalne trake ili loše poravnanje

enthalten alle  
Aufdruck. W  
↓ 5008 "Regel

Mogu se uzeti u obzir sledeći razlozi.

### ■ Položaj glave za štampanje nije poravnat.

#### Rešenja

Izaberite meni **Održavanje > Poravnanje glave > Vertikalno poravnanje** na kontrolnoj tabli da biste poravnali glavu za štampanje.

### Odštampan primerak izlazi kao prazna strana

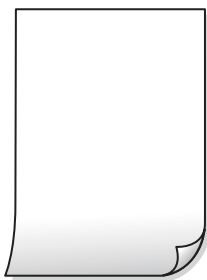

### ■ Razlikuju se podešavanja štampanja i veličina papira ubačenog u štampač.

#### Rešenja

Promenite podešavanja štampanja u skladu sa veličinom papira koji ubacujete u kasetu za papir. Ubacite papir u kasetu za papir koji odgovara podešavanjima štampanja.

### ■ U štampač se uvlači više listova papira odjednom.

#### Rešenja

Pogledajte sledeće informacije da biste sprečili da se u štampač uvlači više listova papira odjednom.

➔ [“Nekoliko listova papira se uvlači odjednom” na strani 121](#)

### ■ Moguće je da su mlaznice glave za štampanje začepljene.

#### Rešenja

Pokušajte Potpuno čišćenje.

➔ [“Vršenje Potpuno čišćenje” na strani 100](#)

### Papir je umrljan ili izgužvan



Mogu se uzeti u obzir sledeći razlozi.

### ■ Papir nije pravilno ubačen.

#### Rešenja

Kada se na vrhu ili u dnu papira pojave horizontalne trake ili je papir umrljan (vertikalno u odnosu na smer štampanja), ubacite papir u odgovarajućem smeru i povucite vođice za papir do ivica papira.

➔ [“Ubacivanje papira u Kasetu za papir” na strani 26](#)

### ■ Putanja papira je umrljana.

#### Rešenja

Kada se javljaju vertikalne trake (horizontalno u odnosu na smer štampanja) ili je papir umrljan, očistite putanju papira.

➔ [“Čišćenje mrlja od mastila sa putanje papira” na strani 102](#)

### ■ Papir je uvijen.

#### Rešenja

Postavite papir na ravnu površinu da biste proverili da li je uvijen. Ako jeste, ispravite ga.

## Položaj, veličina ili margine kopiranih dokumenta nisu ispravni



Mogu se uzeti u obzir sledeći razlozi.

### ■ Papir nije pravilno ubačen.

#### Rešenja

Ubacite papir okrenut na odgovarajuću stranu i pomerite vođicu za papir do ivice papira.

➔ [“Ubacivanje papira u Kasetu za papir” na strani 26](#)

### ■ Originali nisu pravilno postavljeni.

#### Rešenja

- Uverite se da je original dobro postavljen uz oznake za poravnanje.
- Ako rub skenirane slike nedostaje, odmaknite original malo od ruba stakla skenera. Ne možete skenirati oblast koja se nalazi otprilike 1,5 mm (0,06 inča) od ivice stakla skenera.

➔ [“Postavljanje originala na staklo skenera” na strani 32](#)



### ■ Na staklu skenera ima prašine ili mrlja.

#### Rešenja

Očistite staklo skenera i poklopac za dokumente pomoću suve, meke i čiste krpe. Ako na staklu oko originala ima prašine ili mrlja, može se desiti da se oblast za kopiranje poveća kako bi se prašina ili mrlje obuhvatili, što dovodi do pogrešnog položaja za kopiranje ili smanjivanja slike.

### ■ Veličina papira je nepravilno postavljena.

#### Rešenja

Izaberite odgovarajuću postavku veličine papira.

## Na kopiranoj slici pojavljuju se mrlje, tačke ili prave linije



Mogu se uzeti u obzir sledeći razlozi.

### ■ Putanja papira je prljava.

#### Rešenja

Ubacite i izbacite papir bez štampanja da biste očistili putanju papira.

➔ [“Čišćenje mrlja od mastila sa putanje papira” na strani 102](#)

### ■ Na originalima ili na staklu skenera ima prašine ili prljavštine.

#### Rešenja

Uklonite bilo kakvu prašinu ili prljavštinu koja se zadržava na originalima i obrišite staklo skenera.

➔ [“Čišćenje Staklo skenera” na strani 103](#)

### ■ Original je prejako pritisnut.

#### Rešenja

Ako prejako pritiskate, mogu se pojaviti zamagljenja, mrlje i tačkice.

Nemojte prejako da pritiskate originale ili poklopac za dokumente.

➔ [“Postavljanje originala na staklo skenera” na strani 32](#)

### ■ Podešavanje gustine kopiranja je previsoko.

#### Rešenja

Smanjite podešavanje gustine kopiranja.

➔ [“Opcije menija za kopiranje” na strani 76](#)

## Talasaste linije (moiré) se pojavljuju na kopiranoj slici



**Ako je original odštampani dokument kao što je magazin ili katalog, pojavljuje se obrazac isprekidanih, talasastih linija.**

### Rešenja

Promenite podešavanje umanjenja ili uvećavanja. Ako se i dalje pojavljuje obrazac talasastih linija (moiré), postavite original pod neznatno drugačijim uglom.

➔ [“Opcije menija za kopiranje” na strani 76](#)

## Slika sa druge strane originala se pojavljuje na kopiranoj slici



Mogu se uzeti u obzir sledeći razlozi.

**Kada skenirate tanke originale, slike na pozadini mogu istovremeno da se skeniraju.**

### Rešenja

Postavite original na staklo skenera a zatim preko njega postavite komad crnog papira.

➔ [“Postavljanje originala na staklo skenera” na strani 32](#)

**Podešavanje gustine kopiranja je previsoko.**

### Rešenja

Smanjite podešavanje gustine kopiranja.

➔ [“Opcije menija za kopiranje” na strani 76](#)

## Problemi sa skeniranom slikom

### Nejednake boje, prljavština, tačkice itd. se pojavljuju na skeniranoj slici



#### ■ Na originalima ili na staklu skenera ima prašine ili prljavštine.

##### Rešenja

Uklonite bilo kakvu prašinu ili prljavštinu koja se zadržava na originalima i obrišite staklo skenera.

➔ [“Čišćenje Staklo skenera” na strani 103](#)

#### ■ Original je prejako pritisnut.

##### Rešenja

Ako prejako pritiskate, mogu se pojaviti zamagljenja, mrlje i tačkice.

Nemojte prejako da pritiskate originale ili poklopac za dokumente.

➔ [“Postavljanje originala na staklo skenera” na strani 32](#)

### Pomak se pojavljuje u pozadini skeniranih slika



#### ■ Kada skenirate tanke originalne, slike na pozadini mogu istovremeno da se skeniraju.

##### Rešenja

Kada skenirate sa stakla skenera, postavite crni papir ili podlogu za sto preko originala.

➔ [“Postavljanje originala na staklo skenera” na strani 32](#)

### Ne može se skenirati tačna oblast

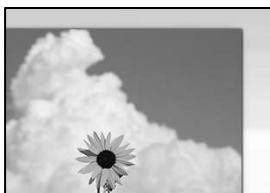

## Originali nisu pravilno postavljeni.

### Rešenja

- Uverite se da je original dobro postavljen uz oznake za poravnanje.
- Ako rub skenirane slike nedostaje, odmaknite original malo od ruba stakla skenera. Ne možete skenirati oblast koja se nalazi otprilike 1,5 mm (0,06 inča) od ivice stakla skenera.

➔ [“Postavljanje originala na staklo skenera” na strani 32](#)

## Na staklu skenera ima prašine ili prljavštine.

### Rešenja

Kada skenirate sa kontrolne table i birate funkciju automatskog opsecanja oblasti skeniranja, uklonite sve otpatke i prljavštinu sa stakla skenera i poklopca za dokumente. Ako se oko originala nalaze otpaci ili prljavština, oblast skeniranja se proširuje da ih obuhvati.

➔ [“Čišćenje Staklo skenera” na strani 103](#)

## Ne mogu se rešiti problemi na skeniranoj slici

Ako ste isprobali sva rešenja i time niste rešili problem, proverite sledeće.

## Postoje problemi u vezi sa podešavanjima softvera za skeniranje.

### Rešenja

Koristite Epson Scan 2 Utility da biste pokrenuli podešavanja za upravljački program skenera „Epson Scan 2”.

#### *Napomena:*

*Epson Scan 2 Utility je aplikacija koja se isporučuje uz Epson Scan 2.*

1. Pokrenite Epson Scan 2 Utility.

- Windows 10

Kliknite na dugme Start i zatim izaberite **EPSON > Epson Scan 2 Utility**.

- Windows 8.1/Windows 8

Unesite naziv aplikacije u polje za pretragu, a zatim izaberite prikazanu ikonu.

- Windows 7/Windows Vista/Windows XP

Kliknite na dugme za početak pa zatim izaberite **Svi programi ili Programi > EPSON > Epson Scan 2 > Epson Scan 2 Utility**.

- Mac OS

Izaberite **Kreni > Aplikacije > Epson Software > Epson Scan 2 Utility**.

2. Izaberite karticu **Drugo**.

3. Kliknite na **Resetuj**.

Ako pokretanje postupka ne reši problem, deinstalirajte i ponovo instalirajte Epson Scan 2.

➔ [“Odvojeno instaliranje ili deinstaliranje aplikacija” na strani 108](#)

## Nakon isprobavanja svih rešenja, problem ne može da se reši

Ako ne možete da rešite problem nakon isprobavanja svih rešenja, obratite se službi za podršku kompanije Epson.

Ako ne možete da rešite probleme u vezi sa štampanjem ili kopiranjem, pogledajte odgovarajuće informacije u nastavku.

### Povezane informacije

➔ [“Ne možete da rešite problem sa štampanjem ili kopiranjem” na strani 173](#)

## Ne možete da rešite problem sa štampanjem ili kopiranjem

Probajte da rešite sledeće probleme tako što ćete krenuti od početka dok ih ne rešite.

- Vodite računa da se tip papira koji je ubačen u štampač i tip papira podešen na štampaču poklapaju sa podešavanjima vrste papira u upravljačkom programu štampača.  
[“Podešavanja veličine i tipa papira” na strani 24](#)
- Koristite podešavanje za visoki kvalitet na kontrolnoj tabli ili upravljačkom programu štampača.
- Da biste proverili stvarnu količinu preostalog mastila, vizuelno proverite nivo mastila u rezervoaru štampača. Napunite rezervoar sa mastilom kada je nivo mastila ispod donje linije.
- Poravnajte glavu za štampanje.  
[“Poravnavanje glave za štampanje” na strani 102](#)
- Pokrenite proveru mlaznica da biste se videli da li su mlaznice glave za štampanje začepljene.  
Ako u šablonu za proveru mlaznica nedostaju segmenti, mlaznice su možda začepljene. Naizmenično ponovite čišćenja glave i proveru mlaznica 3 puta i proverite da li su se mlaznice očistile.  
Vodite računa da je za čišćenje glave za štampanje potrebno malo mastila.  
[“Provera i čišćenje glave za štampanje” na strani 97](#)
- Isključite štampač i sačekajte najmanje 6 sati, a zatim proverite da li su se mlaznice očistile.  
Ako je začepljenje problem, ostavite štampač na izvesno vreme bez štampanja i time možete rešiti problem.  
Možete da proverite sledeće stavke dok je štampač isključen.
- Proverite da li koristite originalne Epson bočice sa mastilom.  
Probajte da koristite originalne Epson bočice sa mastilom. Upotreba neoriginalnih bočica sa mastilom može izazvati opadanje kvaliteta štampe.
- Proverite da li je providni film umrljan.  
Ako na providnom filmu ima mrlja, pažljivo obrišite mrlje.  
[“Čišćenje providnog filma” na strani 103](#)
- Vodite računa da unutar štampača ne ostane komadića papira.  
Kada izvadite papir, nemojte dodirivati providni film rukama ili papirom.

Proverite papir.

Proverite da li je papir uvijen ili postavljen tako da strana na kojoj se štampa bude okrenuta nagore.

[“Mere opreza pri rukovanju papirom” na strani 24](#)

[“Dostupan papir i kapaciteti” na strani 204](#)

[“Vrste papira koje nisu dostupne” na strani 205](#)

Ako isključite štampač, sačekajte najmanje 6 sati i ako se kvalitet štampanja ni tada ne popravi, pokrenite Potpuno čišćenje.

[“Vršenje Potpuno čišćenje” na strani 100](#)

Tokom dvosmernog štampanja (ili štampanja velikom brzinom), glava za štampanje štampa krećući se u oba smera, pa se može desiti da vertikalne linije ne budu poravnate. Ako se kvalitet štampe ne poboljša, onemogućite dvosmerno podešavanje (ili podešavanje za veliku brzinu). Onemogućavanjem ovog podešavanja može da se smanji brzina štampanja.

Windows

Opozovite izbor opcije **Dvosmerno štampanje** na kartici **Još opcija** upravljačkog programa štampača.

Mac OS

Izaberite **Željene postavke sistema** u meniju Apple > **Štampači i skeneri** (ili **Štampanje i skeniranje, Štampanje i faks**) a zatim izaberite štampač. Kliknite na **Opcije i materijal za štampanje** > **Opcije** (ili **Upravljački program**). Izaberite **Off** kao podešavanje za **High Speed Printing**.

Ako ne možete da rešite problem proverom navedenih rešenja, možda ćete morati da zatražite popravku. Kontaktirajte službu za podršku kompanije Epson.

### **Povezane informacije**

➔ [“Pre nego što se obratite kompaniji Epson” na strani 232](#)

➔ [“Kontaktiranje Epson-ove podrške za korisnike” na strani 232](#)

---

# **Dodavanje ili zamena računara ili uređaja**

Povezivanje na štampač koji je povezan sa mrežom. ....	176
Resetovanje mrežne veze. ....	177
Direktno povezivanje pametnog uređaja i štampača (Wi-Fi Direct). ....	184
Provera statusa mrežne veze. ....	195

## Povezivanje na štampač koji je povezan sa mrežom

Kada je štampač već povezan na mrežu, možete da povežete računar ili pametni uređaj na štampač preko mreže.

### Korišćenje mrežnog štampača sa drugog računara

Preporučujemo da koristite alat za instalaciju da biste povezali štampač sa računarom. Možete pokrenuti alat za instalaciju pomoću jednog od sledećih načina.

Podešavanje sa veb-sajta

Pristupite sledećem veb-sajtu i zatim unesite naziv proizvoda. Idite na **Podešavanje** a zatim započnite podešavanja.

<http://epson.sn>

Podešavanje pomoću diska sa softverom (samo za modele koji se isporučuju sa diskom sa softverom i korisnike sa Windows računarima sa diskom sa upravljačkim programima).

Ubacite disk sa softverom u računar i zatim sledite uputstva na ekranu.

### Biranje štampača

Sledite uputstva na ekranu dok se ne prikaže sledeći prozor, izaberite naziv štampača koji želite da priključite, a zatim kliknite na **Dalje**.

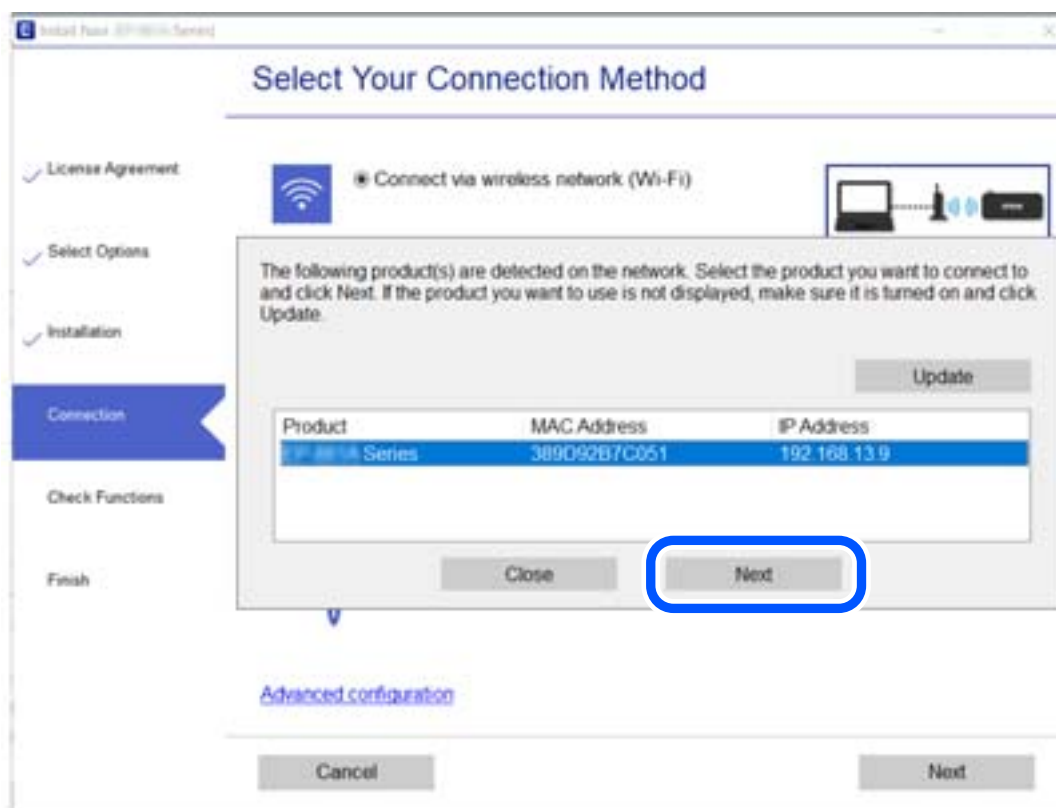

Pratite uputstva na ekranu.



## Korišćenje mrežnog štampača sa pametnog uređaja

Pametni uređaj možete da povežete direktno na štampač na jedan od sledećih načina.

### Povezivanje preko bežičnog mrežnog usmerivača

Povežite pametni uređaj na istu bežičnu mrežu (SSID) kao štampač.

Detaljnije informacije potražite u nastavku.

[“Vršenje podešavanja za povezivanje na pametni uređaj” na strani 178](#)

### Povezivanje pomoću Wi-Fi Direct

Povežete pametni uređaj direktno sa štampačem bez bežičnog mrežnog usmerivača.

Detaljnije informacije potražite u nastavku.

[“Direktno povezivanje pametnog uređaja i štampača \(Wi-Fi Direct\)” na strani 184](#)

---

## Resetovanje mrežne veze

Ovaj odeljak objašnjava kako se vrše podešavanja mrežnog povezivanja i menja način povezivanja kada se menja bežični mrežni usmerivač ili računar.

## Kada se menja bežični mrežni usmerivač

Kada menjate bežični mrežni usmerivač, izvršite podešavanja za povezivanje računara ili pametnog uređaja sa štampačem.

Potrebno je da odredite ova podešavanja ako želite da promenite pružaoca internet usluga itd.

## Vršenje podešavanja za povezivanje na računar

Preporučujemo da koristite alat za instalaciju da biste povezali štampač sa računarom. Možete pokrenuti alat za instalaciju pomoću jednog od sledećih načina.

### Podešavanje sa veb-sajta

Pristupite sledećem veb-sajtu i zatim unesite naziv proizvoda. Idite na **Podešavanje** a zatim započnite podešavanja.

<http://epson.sn>

### Podešavanje pomoću diska sa softverom (samo za modele koji se isporučuju sa diskom sa softverom i korisnike sa Windows računarima sa diskom sa upravljačkim programima).

Ubacite disk sa softverom u računar i zatim sledite uputstva na ekranu.

### Izbor načina povezivanja

Sledite uputstva na ekranu dok se ne prikaže sledeći prozor.

Izaberite **Promenite način povezivanja za štampač** (u slučaju novog mrežnog rutera ili promene sa USB-a na mrežu itd.) na ekranu Izaberite radnju i zatim kliknite na **Dalje**.

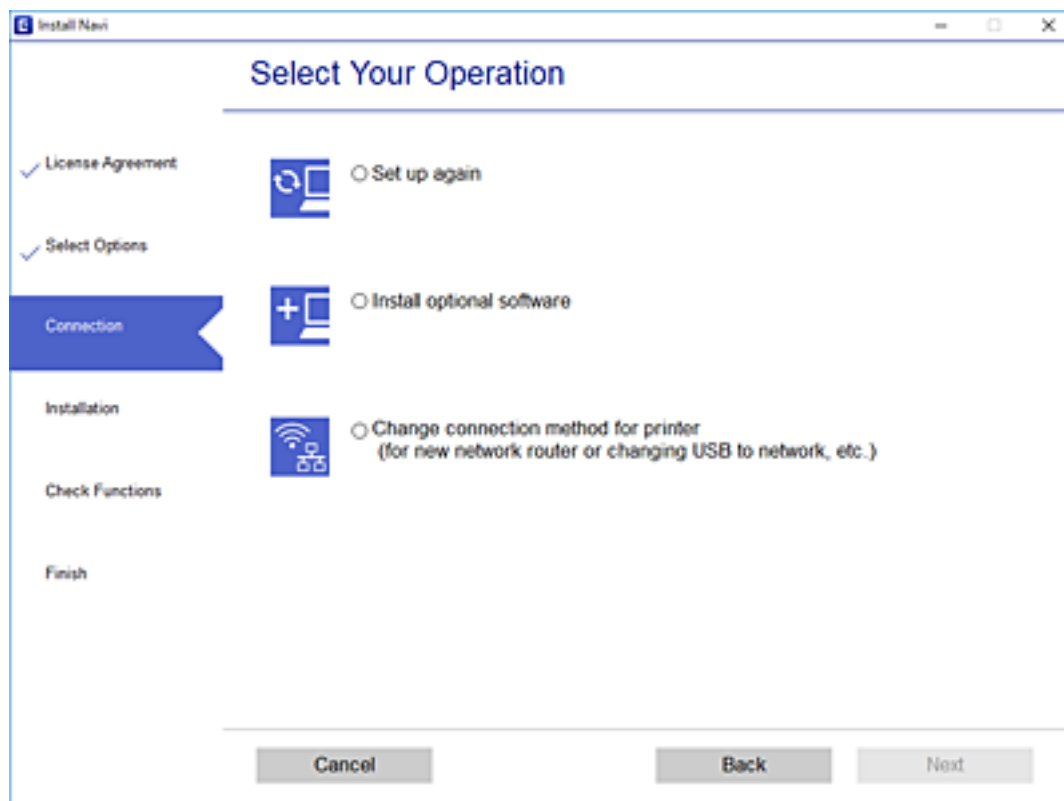

Pratite uputstva na ekranu.

Ako ne možete da se povežete, pogledajte sledeće kako biste rešili problem.

- Operativni sistem Windows: [“Ne možete da se povežete sa mrežom” na strani 124](#)
- Operativni sistem Mac OS: [“Ne možete da se povežete sa mrežom” na strani 131](#)

## Vršenje podešavanja za povezivanje na pametni uređaj

Možete koristiti štampač sa pametnog uređaja kada povežete štampač na isti SSID bežične mreže kao i pametni uređaj. Da biste koristili štampač sa pametnog uređaja, podesite sa sledeće internet strane. Pristupite internet strani sa pametnog uređaja koji želite da povežete sa štampačem.

<http://epson.sn> > **Podešavanje**

## Kada menjate računar

Kada menjate računar, izvršite podešavanja veze između računara i štampača.

## Vršenje podešavanja za povezivanje na računar

Preporučujemo da koristite alat za instalaciju da biste povezali štampač sa računarom. Možete pokrenuti alat za instalaciju pomoću jednog od sledećih načina.

Podešavanje sa veb-sajta

Pristupite sledećem veb-sajtu i zatim unesite naziv proizvoda. Idite na **Podešavanje** a zatim započnite podešavanja.

<http://epson.sn>

Podešavanje pomoću diska sa softverom (samo za modele koji se isporučuju sa diskom sa softverom i korisnike sa Windows računarima sa diskom sa upravljačkim programima).

Ubacite disk sa softverom u računar i zatim sledite uputstva na ekranu.

Pratite uputstva na ekranu.

## Promena načina povezivanja sa računarom

Ovo poglavlje opisuje kako da promenite režim povezivanja kada su povezani računar i štampač.

### Promena povezivanja putem USB-a na mrežno povezivanje

Pomoću alata za instalaciju i resetovanje u različitom načinu povezivanja.

Podešavanje sa veb-sajta

Pristupite sledećem veb-sajtu i zatim unesite naziv proizvoda. Idite na **Podešavanje** a zatim započnite podešavanja.

<http://epson.sn>

Podešavanje pomoću diska sa softverom (samo za modele koji se isporučuju sa diskom sa softverom i korisnike sa Windows računarima sa diskom sa upravljačkim programima).

Ubacite disk sa softverom u računar i zatim sledite uputstva na ekranu.

### Izbor Promene načina povezivanja

Sledite uputstva na ekranu dok se ne prikaže sledeći prozor.

Izaberite **Promenite način povezivanja za štampač (u slučaju novog mrežnog rutera ili promene sa USB-a na mrežu itd.)** na ekranu Izaberite radnju i zatim kliknite na **Dalje**.

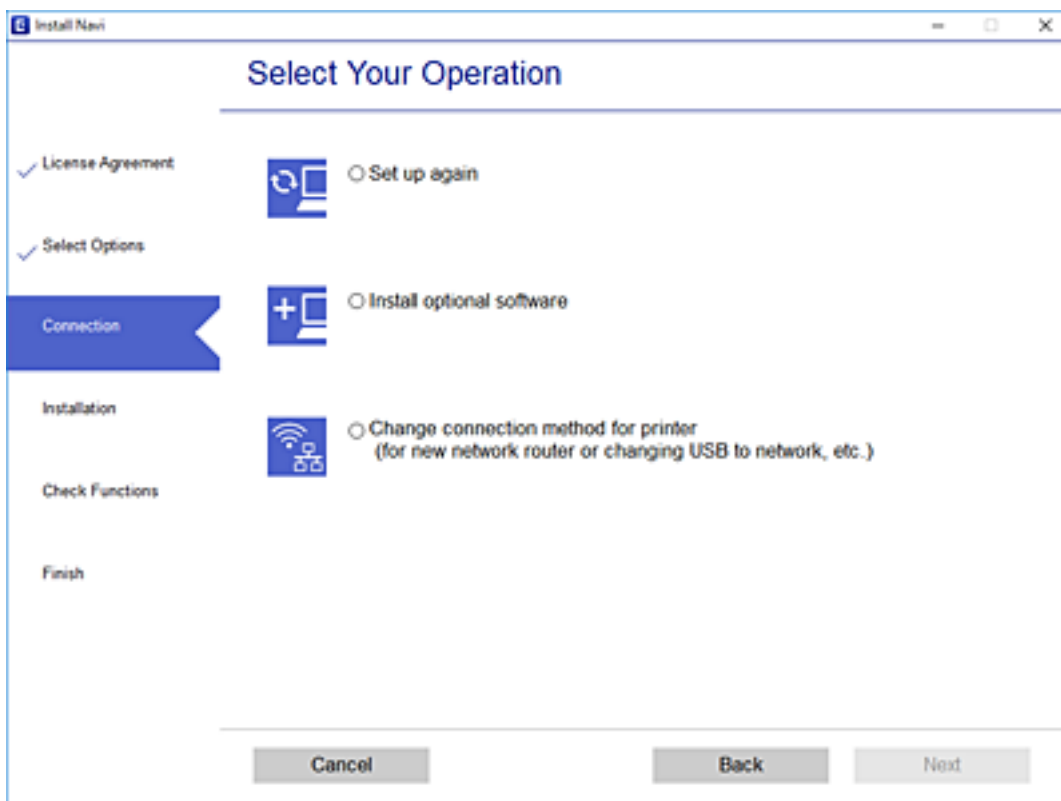

Izaberite **Povezivanje preko bežične mreže (Wi-Fi)**, a zatim kliknite na **Dalje**.

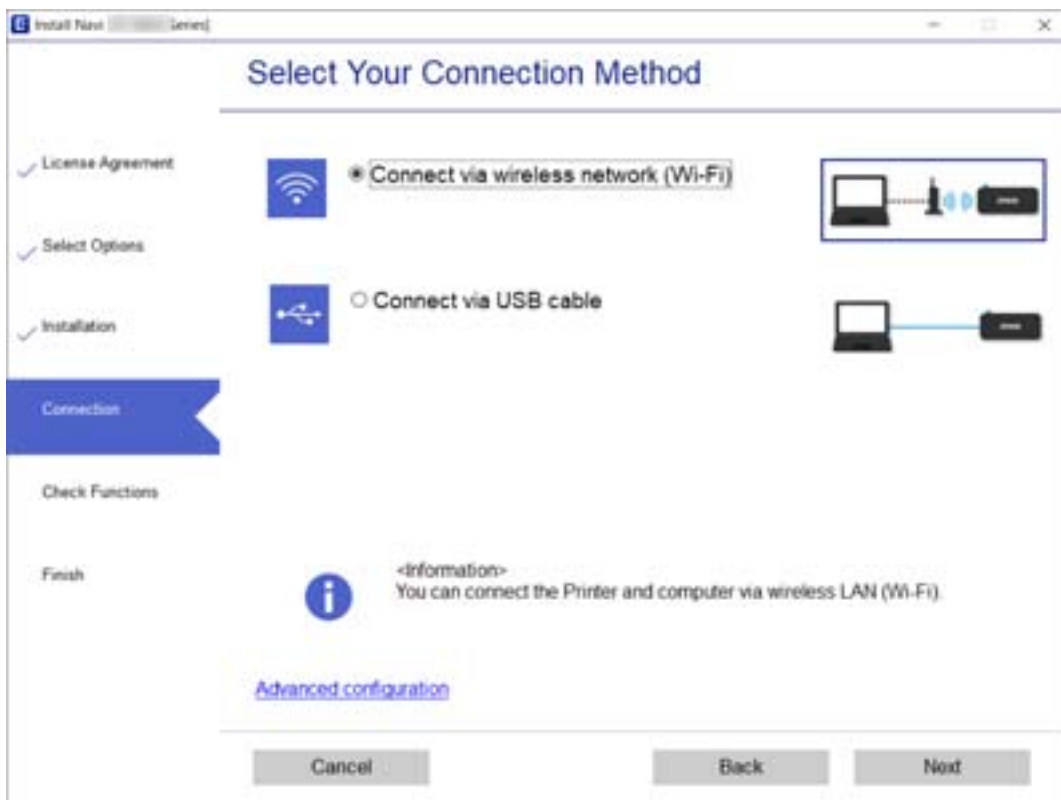

Pratite uputstva na ekranu.

## Vršenje podešavanja bežične mreže sa kontrolne table

Možete izvršiti podešavanja mreže sa kontrolne table štampača na nekoliko načina. Izaberite način povezivanja koji odgovara okruženju i uslovima koje koristite.

Ako znate informacije za bežični mrežni usmerivač, kao što su SSID i lozinka, možete ručno izvršiti podešavanja.

Ako bežični mrežni usmerivač podržava WPS, možete izvršiti podešavanja koristeći podešavanja pomoću tastera.

Nakon priključivanja štampača na mrežu, priključite štampač sa uređaja koji želite da koristite (računar, pametni uređaj, tablet itd).

### Povezane informacije

- ➔ “Podešavanje bežične mreže pomoću unosa SSID i lozinke” na strani 181
- ➔ “Vršenje podešavanja bežične mreže pomoću postavke tastera” na strani 182
- ➔ “Vršenje podešavanja bežične mreže pomoću postavke PIN koda (WPS)” na strani 183

## Podešavanje bežične mreže pomoću unosa SSID i lozinke

Možete podesiti Wi-Fi mrežu pomoću unosa informacija koje su potrebne za bežični ruter sa kontrolne table štampača. Za podešavanje pomoću ovog načina potrebni su vam SSID i lozinka za bežični ruter.

### Napomena:

Ako koristite bežični ruter sa njegovim standardnim podešavanjima, SSID i lozinka se nalaze na nalepnici. Ako ne znate SSID i lozinku, obratite se osobi koja je podesila bežični ruter, ili pogledajte dokumentaciju isporučenu sa bežičnim ruterom.

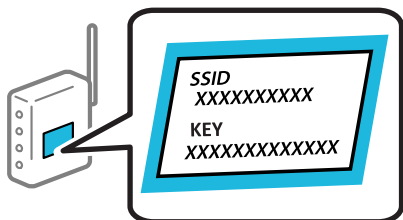

1. Izaberite **Podešavanje Wi-Fi-a** na početnom ekranu.  
Da biste izabrali stavku, koristite dugmad ▲ ▼ ◀ ▶, a zatim pritisnite dugme OK.
2. Izaberite **Wi-Fi (preporučeno)**.
3. Da nastavite pritisnite dugme OK.
4. Izaberite **Čarobnjak za podešav. Wi-Fi veze**.

- Izaberite SSID za bežični ruter sa kontrolne table štampača i pritisnite dugme OK.

**Napomena:**

- Ako SSID na koji želite da se povežete nije prikazan na kontrolnoj tabli štampača, pritisnite dugme  da biste ažurirali listu. Ako i dalje nije prikazan, izaberite **Drugi SSID-ovi**, pa zatim direktno unesite SSID.
- Ako ne znate SSID, proverite da li je zapisan na nalepnici bežičnog rutera. Ako koristite bežični ruter sa njegovim standardnim podešavanjima, koristite SSID koja je napisana na nalepnici.

- Unesite lozinku.

Izaberite da li da štampate izveštaj o mrežnom povezivanju ili ne nakon što završite podešavanje.

**Napomena:**

- U lozinki se razlikuju velika i mala slova.
- Ako ne znate naziv mreže (SSID), proverite da li je informacija zapisana na nalepnici bežičnog rutera. Ako koristite bežični ruter sa njegovim standardnim podešavanjima, koristite SSID koji se nalazi na nalepnici. Ako ne možete da pronađete nijednu informaciju, pogledajte dokumentaciju isporučenu sa bežičnim ruterom.

- Kada završite podešavanje, pritisnite dugme .

**Napomena:**

Ako ne uspete da se povežete, ubacite papir, a zatim pritisnite dugme  da oštampate izveštaj o mrežnom povezivanju.

## Povezane informacije

- ➔ [“Unos znakova” na strani 20](#)
- ➔ [“Provera statusa mrežne veze” na strani 195](#)

## Vršenje podešavanja bežične mreže pomoću postavke tastera

Wi-Fi mrežu možete automatski da podesite pritiskom na dugme na bežičnom ruteru. Ako su zadovoljeni sledeći uslovi, možete da je podesite na ovaj način.

- Bežični mrežni usmerivač je kompatibilan sa WPS (Wi-Fi zaštićeno podešavanje).
- Trenutna Wi-Fi veza je uspostavljena pritiskom na dugme na bežičnom ruteru.

- Izaberite **Podešavanje Wi-Fi-a** na početnom ekranu.

Da biste izabrali stavku, koristite dugmad    , a zatim pritisnite dugme OK.

- Izaberite **Wi-Fi (preporučeno)**.

- Da nastavite pritisnite dugme OK.

- Izaberite **Podeš. namenskog dugmeta (WPS)**.

5. Držite pritisnuto [WPS] dugme na bežičnom ruteru dok bezbednosno svetlo ne zatreperi.

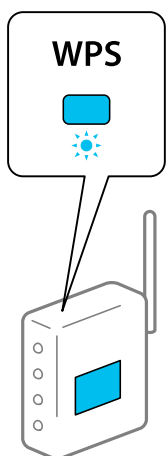

Ako ne znate gde se nalazi dugme [WPS] ili na bežičnom ruteru nema dugmadi, pogledajte dokumentaciju priloženu uz bežični ruter.

6. Pritisnite dugme OK na kontrolnoj tabli štampača. Pratite kasnija uputstva na ekranu.

**Napomena:**

*Ako povezivanje ne uspe, restartujte bežični ruter, pomerite ga bliže štampaču i pokušajte ponovo. Ako i dalje ne funkcioniše, odšampajte izveštaj o mrežnom povezivanju i proverite rešenje.*

**Povezane informacije**

➔ [“Provera statusa mrežne veze” na strani 195](#)

## Vršenje podešavanja bežične mreže pomoću postavke PIN koda (WPS)

Možete automatski da se povežete na bežični ruter pomoću PIN koda. Ovaj način možete da koristite za podešavanje ako bežični mrežni usmerivač ima mogućnost WPS (Wi-Fi zaštićeno podešavanje). Pomoću računara unesite PIN kod u bežični mrežni usmerivač.

1. Izaberite **Podešavanje Wi-Fi-a** na početnom ekranu.  
Da biste izabrali stavku, koristite dugmad ▲ ▼ ◀ ▶, a zatim pritisnite dugme OK.
2. Izaberite **Wi-Fi (preporučeno)**.
3. Da nastavite pritisnite dugme OK.
4. Izaberite **Drugo**.
5. Izaberite **PIN kod (WPS)**.
6. Koristite računar da biste uneli PIN kod (osmocifreni broj) prikazan na kontrolnoj tabli štampača u bežični ruter u roku od dva minuta.

**Napomena:**

*Detalje o unošenju PIN koda potražite u dokumentaciji priloženoj uz bežični mrežni usmerivač.*

7. Pritisnite dugme OK na štampaču.

Podešavanje je završeno kada se prikaže poruka o završetku podešavanja.

**Napomena:**

*Ako povezivanje ne uspe, restartujte bežični ruter, pomerite ga bliže štampaču i pokušajte ponovo. Ako i dalje ne funkcioniše, odšampajte izveštaj o povezivanju i proverite rešenje.*

**Povezane informacije**

➔ [“Provera statusa mrežne veze” na strani 195](#)

---

## Direktno povezivanje pametnog uređaja i štampača (Wi-Fi Direct)

Wi-Fi Direct (Simple AP) vam omogućava da povežete štampač sa pametnim uređajem bez bežičnog mrežnog usmerivača da biste štampali sa pametnog uređaja.

### O funkciji Wi-Fi Direct

Koristite ovaj način povezivanja kada ne koristite Wi-Fi kod kuće ili u kancelariji, ili kada hoćete direktno da povežete štampač i računar ili pametni uređaj. U ovom režimu štampač se ponaša kao bežični mrežni usmerivač i možete da povežete uređaje sa štampačem, a da ne morate da koristite standardni bežični mrežni usmerivač. Međutim, uređaji koji su direktno povezani sa štampačem ne mogu međusobno komunicirati preko štampača.

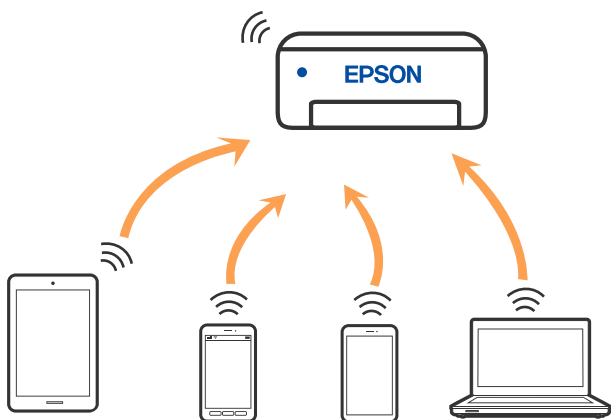

Štampač se može povezati pomoću bežičnog interneta Wi-Fi i Wi-Fi Direct (Simple AP) režima istovremeno. Međutim, ako pokrenete mrežno povezivanje u Wi-Fi Direct (Simple AP) režimu kada je štampač povezan putem Wi-Fi mreže, Wi-Fi se privremeno isključuje.

### Povezivanje sa iPhone, iPad ili iPod touch uz pomoć Wi-Fi Direct

Ovaj način vam omogućava da povežete štampač direktno na iPhone, iPad ili iPod touch bez bežičnog rutera. Potrebni su sledeći uslovi da biste se povezali koristeći ovaj način. Ako se vaše okruženje ne podudara sa postavljenim uslovima, možete se povezati izborom **Uređaji sa drugim operat. sistemima**. Za više detalja o povezivanju pogledajte Povezane informacije u nastavku.

U operativnom sistemu iOS 11 ili novijim



- ❑ Korišćenjem standardne aplikacije kamere za skeniranje QR koda
- ❑ Epson iPrint verzijom 7.0 ili novijom

Epson iPrint se koristi za štampanje sa pametnog uređaja. Unapred instalirajte Epson iPrint na pametni uređaj.

**Napomena:**

*Za štampač i pametni uređaj na koji želite da se povežete potrebno je da izvršite ova podešavanja samo jednom. Osim ako ne onemogućite Wi-Fi Direct ili vratite podrazumevana podešavanja mreže, ne morate ponovo da izvršite ova podešavanja.*

1. Izaberite **Podešavanje Wi-Fi-a** na početnom ekranu.

Da biste izabrali stavku, koristite dugmad ▲▼◀▶, a zatim pritisnite dugme OK.

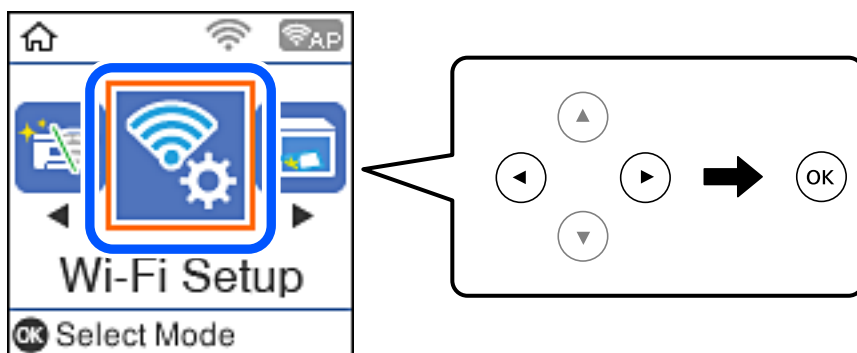

2. Izaberite **Wi-Fi Direct**.
3. Proverite poruku, a zatim da biste nastavili, pritisnite dugme OK.
4. Proverite poruku, a zatim da biste nastavili, pritisnite dugme OK.
5. Izaberite **iOS**.

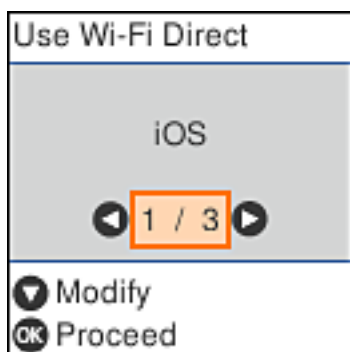

6. Proverite poruku, a zatim da biste nastavili, pritisnite dugme OK.  
QR kod je prikazan na kontrolnoj tabli štampača.

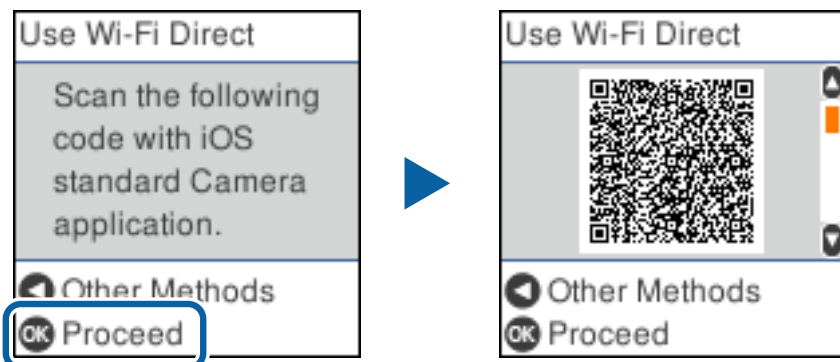

7. Na svom iPhone, iPad ili iPod touch pokrenite standardnu aplikaciju kamere a zatim skenirajte prikazani QR kod na kontrolnoj tabli štampača u režimu fotografija.

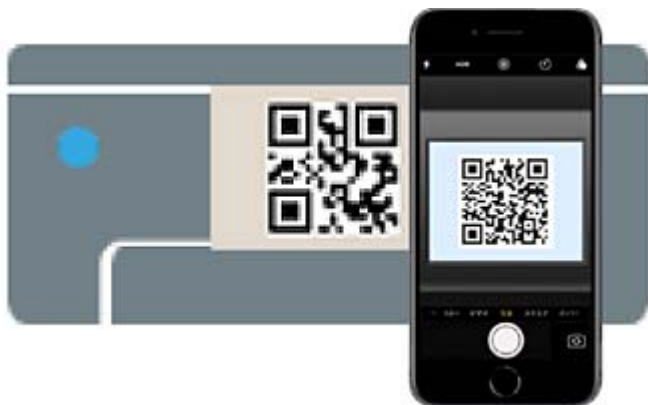

Koristite aplikaciju kamere u operativnom sistemu iOS 11 ili novijem. Ne možete da se povežete na štampač pomoću aplikacije kamere za operativni sistem iOS 10 ili noviji. Takođe, ne možete da se povežete koristeći aplikaciju za skeniranje QR kodova. Ako ne možete da se povežete, pritisnite dugme ◀. Za više detalja o povezivanju pogledajte Povezane informacije u nastavku.

8. Dodirnite obaveštenje prikazano na ekranu iPhone, iPad ili iPod touch.

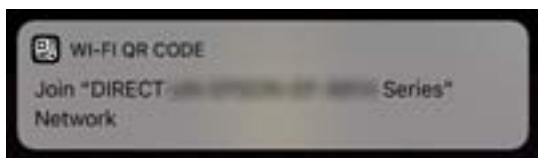

9. Dodirnite **Pristupi**.

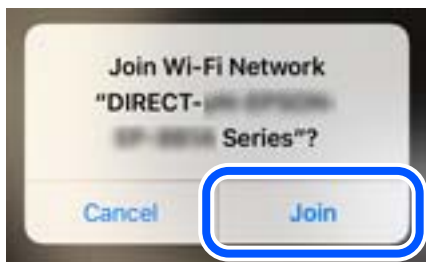

10. Na kontrolnoj tabli štampača pritisnite dugme OK.
11. Na iPhone, iPad ili iPod touch pokrenite Epsonovu aplikaciju za štampanje.  
Primeri Epsonove aplikacije za štampanje



Epson iPrint



Epson Creative  
Print

12. Na Epsonovoj aplikaciji za štampanje dodirnite **Printer is not selected**.
13. Izaberite štampač koji želite da priključite.

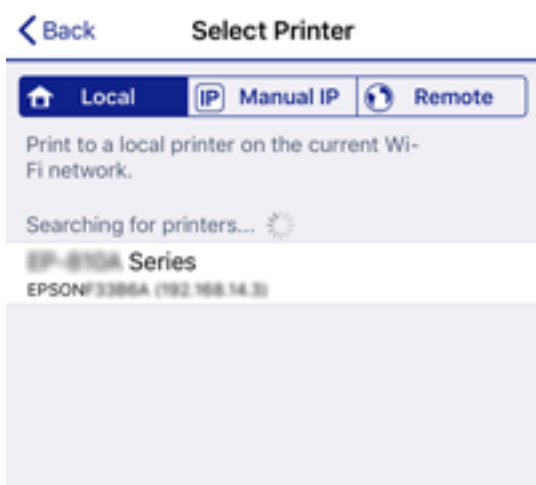

Pogledajte prikazane informacije na kontrolnoj tabli štampača da biste izabrali štampač.

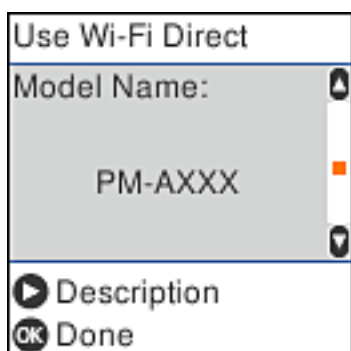

14. Na kontrolnoj tabli štampača pritisnite dugme OK.

Za pametni uređaj koji je pre bio povezan na štampač izaberite naziv mreže (SSID) na Wi-Fi ekranu pametnog uređaja da biste ih ponovo povezali.

### Povezane informacije

- ➔ [“Aplikacija za jednostavne štampanje sa pametnog uređaja \(Epson iPrint\)” na strani 211](#)
- ➔ [“Povezivanje na uređaje koji nisu iOS i Android pomoću Wi-Fi Direct” na strani 190](#)

## Povezivanje sa Android uređajima pomoću Wi-Fi Direct

Ovaj način vam omogućava da povežete štampač direktno na vaš Android uređaj bez bežičnog rutera. Sledeći uslovi su potrebni da biste koristili ovu funkciju.

- Android 4.4 ili noviji
- Epson iPrint verzija 7.0 ili novija

Epson iPrint se koristi za štampanje sa pametnog uređaja. Unapred instalirajte Epson iPrint na pametni telefon.

### **Napomena:**

*Za štampač i pametni uređaj na koji želite da se povežete potrebno je da izvršite ova podešavanja samo jednom. Osim ako ne onemogućite Wi-Fi Direct ili vratite podrazumevana podešavanja mreže, ne morate ponovo da izvršite ova podešavanja.*

1. Izaberite **Podešavanje Wi-Fi-a** na početnom ekranu.

Da biste izabrali stavku, koristite dugmad ▲▼◀▶, a zatim pritisnite dugme OK.

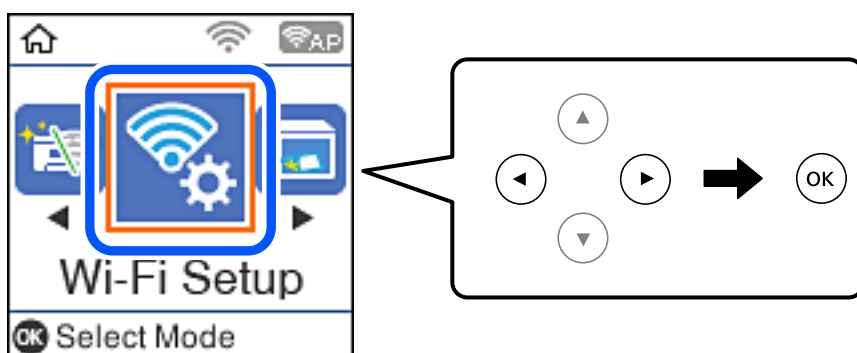

2. Izaberite **Wi-Fi Direct**.

3. Proverite poruku, a zatim da nastavite pritisnite dugme OK.
4. Proverite poruku, a zatim da nastavite pritisnite dugme OK.
5. Izaberite **Android**.



6. Na pametnom uređaju, započnite Epson iPrint.



7. Na ekranu Epson iPrint dodirnite **Printer is not selected..**
8. Izaberite štampač koji želite da priključite.



Pogledajte prikazane informacije na kontrolnoj tabli štampača da biste izabrali štampač.

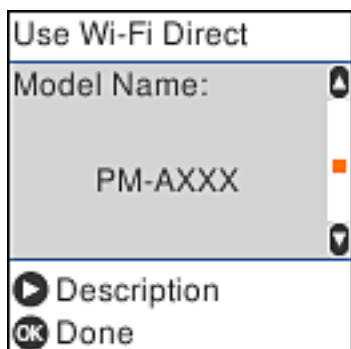

**Napomena:**

Štampači možda neće biti prikazani u zavisnosti od Android uređaja. Ako štampači nisu prikazani, možete se povezati izborom **Uređaji sa drugim operat. sistemima**. Za povezivanje pogledajte *Povezane informacije ispod*.

9. Kada se prikaže ekran odobrenja za povezivanje uređaja, izaberite **Odobri**.

10. Na kontrolnoj tabli štampača, pritisnite dugme OK.

Za pametni uređaj koji je pre bio povezan na štampač, izaberite naziv mreže (SSID) na Wi-Fi ekranu pametnog uređaja da biste ih ponovo povezali.

### Povezane informacije

- ➔ [“Aplikacija za jednostavne štampanje sa pametnog uređaja \(Epson iPrint\)” na strani 211](#)
- ➔ [“Povezivanje na uređaje koji nisu iOS i Android pomoću Wi-Fi Direct” na strani 190](#)

## Povezivanje na uređaje koji nisu iOS i Android pomoću Wi-Fi Direct

Ovaj način vam omogućava da povežete štampač direktno sa pametnim uređajima bez bežičnog rutera.

**Napomena:**

Za štampač i pametni uređaj na koji želite da se povežete potrebno je da izvršite ova podešavanja samo jednom. Osim ako ne onemogućite Wi-Fi Direct ili vratite podrazumevana podešavanja mreže, ne morate ponovo da izvršite ova podešavanja.

1. Izaberite **Podešavanje Wi-Fi-a** na početnom ekranu.

Da biste izabrali stavku, koristite dugmad ▲ ▼ ◀ ▶, a zatim pritisnite dugme OK.

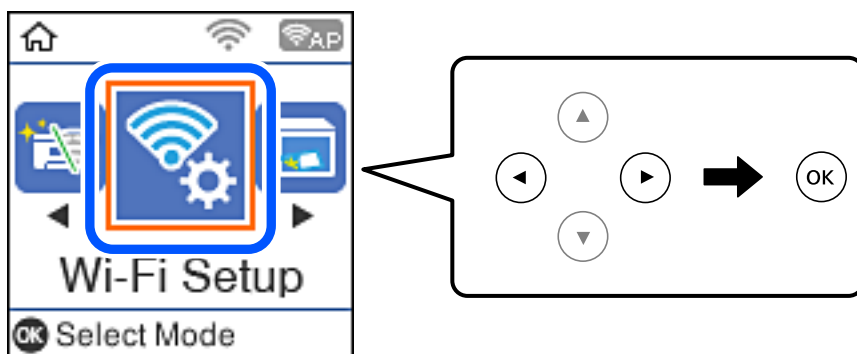

2. Izaberite **Wi-Fi Direct**.

3. Proverite poruku, a zatim da biste nastavili, pritisnite dugme OK.
4. Proverite poruku, a zatim da biste nastavili, pritisnite dugme OK.
5. Izaberite **Uređaji sa drugim operat. sistemima.**

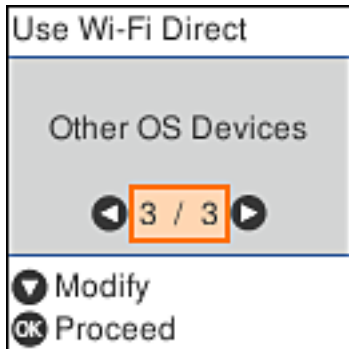

Prikazani su Ime mreže i Lozinka za Wi-Fi Direct za štampač.

6. Na ekranu Wi-Fi mreže pametnog uređaja izaberite SSID koji je prikazan na kontrolnoj tabli štampača, a zatim unesite lozinku.

Slika ekrana je primer za iPhone.

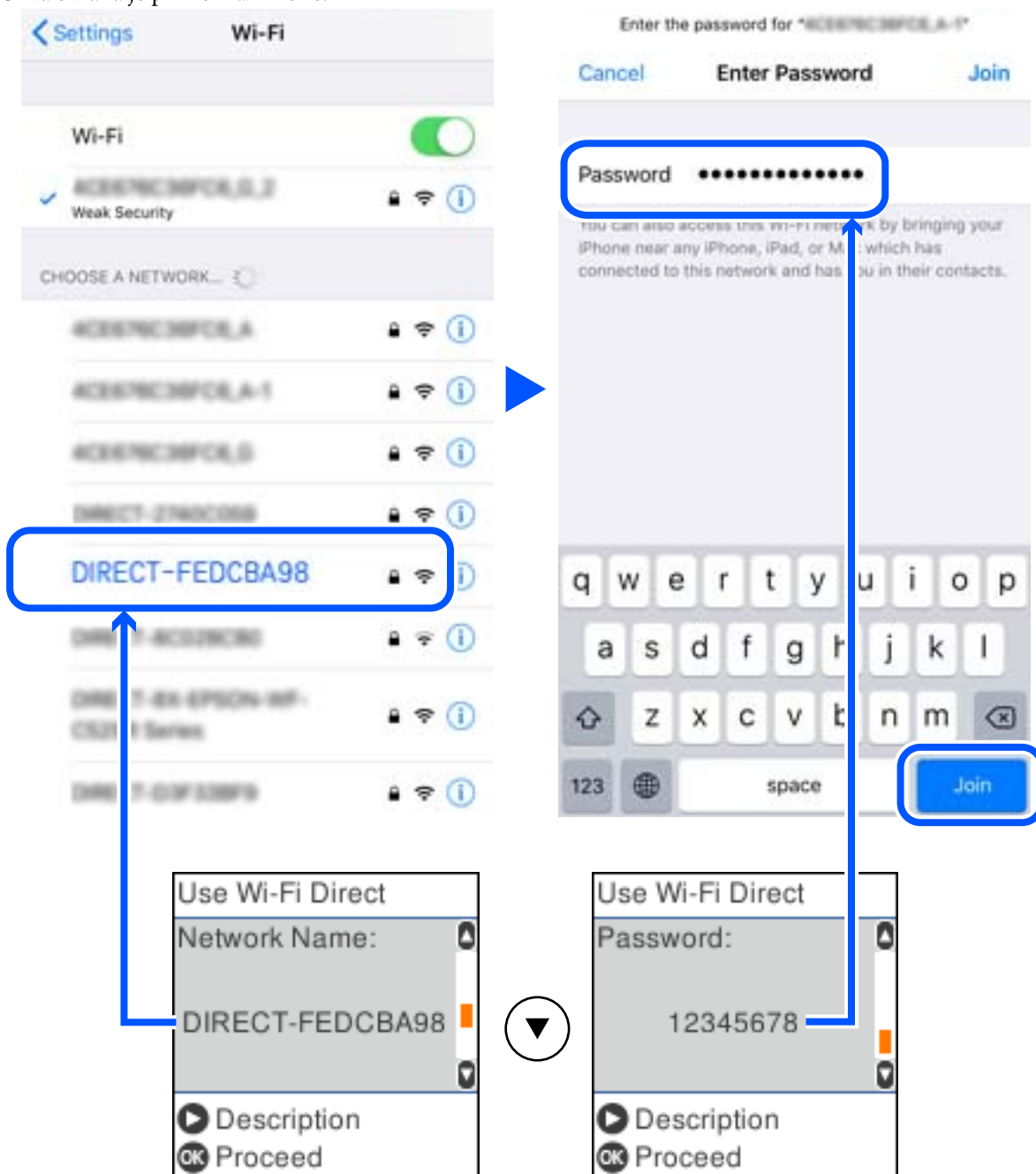

7. Na kontrolnoj tabli štampača pritisnite dugme OK.



8. Na pametnom uređaju pokrenite Epsonovu aplikaciju za štampanje.

Primeri Epsonove aplikacije za štampanje



EPSON



EPSON

Epson iPrint

Epson Creative  
Print

9. Na Epsonovoj aplikaciji za štampanje dodirnite **Printer is not selected.**

10. Izaberite štampač koji želite da priključite.

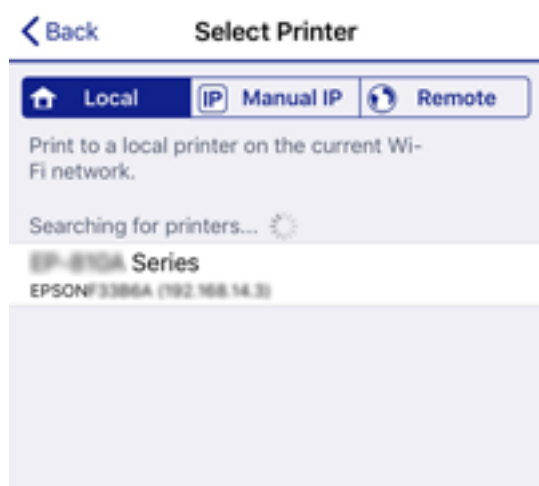

Pogledajte prikazane informacije na kontrolnoj tabli štampača da biste izabrali štampač.

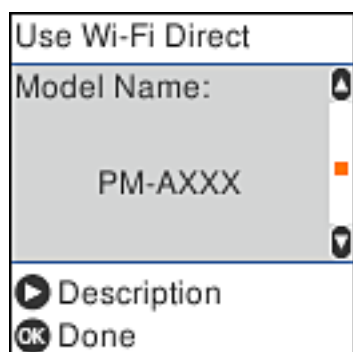

11. Na kontrolnoj tabli štampača pritisnite dugme OK.

Za pametni uređaj koji je pre bio povezan na štampač izaberite naziv mreže (SSID) na Wi-Fi ekranu pametnog uređaja da biste ih ponovo povezali.

### Povezane informacije

➔ “Aplikacija za jednostavne štampanje sa pametnog uređaja (Epson iPrint)” na strani 211

## Prekid Wi-Fi Direct (Simple AP) veze

Postoje dve metode za onemogućavanje Wi-Fi Direct (Simple AP) veze; možete onemogućiti sve veze pomoću kontrolne table štampača, ili onemogućiti svaku vezu sa računara ili pametnog uređaja. Ovo poglavlje opisuje kako onemogućiti sve veze.



**Važno:**

*Kada je veza Wi-Fi Direct (Simple AP) onemogućena, svi računari i pametni uređaji priključeni na štampač u režimu Wi-Fi Direct (Simple AP) nisu povezani.*

**Napomena:**

*Ako želite da prekinete vezu za određeni uređaj, prekinite je sa uređaja umesto sa štampača. Koristite jedan od sledećih načina da prekinete Wi-Fi Direct (Simple AP) vezu sa uređaja.*

Isključite Wi-Fi vezu sa nazivom mreže štampača (SSID).

Povežite sa drugim nazivom mreže (SSID).

1. Izaberite **Podešavanje Wi-Fi-a** na početnom ekranu.

Da biste izabrali stavku, koristite dugmad ▲ ▼ ◀ ▶, a zatim pritisnite dugme OK.

2. Izaberite **Wi-Fi Direct**.

3. Da nastavite pritisnite dugme OK.

4. Da nastavite pritisnite dugme OK.

5. Pritisnite dugme ▼ da biste prikazali ekran za podešavanja.

6. Izaberite **Onemogućavanje Wi-Fi Directa**.

7. Proverite poruku, a zatim pritisnite dugme OK.

## Promena Wi-Fi Direct (Simple AP) podešavanja kao što su SSID

Kada je omogućena veza Wi-Fi Direct (Simple AP), možete promeniti Wi-Fi Direct podešavanja kao što su naziv mreže i lozinka.

1. Izaberite **Podešavanje Wi-Fi-a** na početnom ekranu.

Da biste izabrali stavku, koristite dugmad ▲ ▼ ◀ ▶, a zatim pritisnite dugme OK.

2. Izaberite **Wi-Fi Direct**.

3. Da nastavite pritisnite dugme OK.

4. Da nastavite pritisnite dugme OK.

5. Pritisnite dugme ▼ da biste prikazali ekran za podešavanja.

6. Izaberite stavku menija koju želite da promenite.

Možete izabrati sledeće stavke menija.

**Promeni ime mreže**

Promenite Wi-Fi Direct (Simple AP) naziv mreže (SSID) korišćen za povezivanje na štampač na vaš proizvoljni naziv. Možete da postavite naziv mreže (SSID) u ASCII znakovima koji su prikazani na softverskoj tastaturi na kontrolnoj tabli.

Kada promenite naziv mreže (SSID), svi priključeni uređaji su isključeni. Koristite novi naziv mreže (SSID) ako želite da ponovo priključite uređaj.

**Promeni lozinku**

Promenite Wi-Fi Direct (Simple AP) lozinku za povezivanje na štampač na vašu proizvoljnu vrednost. Možete da postavite lozinku u ASCII znakovima koji su prikazani na softverskoj tastaturi na kontrolnoj tabli.

Kada promenite lozinku, svi priključeni uređaji su isključeni. Koristite novu lozinku ako želite da ponovo priključite uređaj.

**Onemogućavanje Wi-Fi Directa**

Onemogućite Wi-Fi Direct (Simple AP) podešavanja štampača. Kada ih onemogućite, svi uređaji koji su povezani sa štampačem u Wi-Fi Direct (Simple AP) vezi su isključeni.

**Vrati podrazumevana podešavanja**

Vratite sva Wi-Fi Direct (Simple AP) podešavanja na podrazumevane vrednosti.

Wi-Fi Direct (Simple AP) informacije o povezivanju pametnog uređaja sačuvane na štampaču se brišu.

7. Sledite uputstvo na ekranu.

---

## Provera statusa mrežne veze

Možete proveriti status mrežnog povezivanja na sledeći način.

### Povezane informacije

- ➔ [“Provera statusa mrežnog povezivanja sa kontrolne table” na strani 195](#)
- ➔ [“Štampanje izveštaja o mrežnom povezivanju” na strani 196](#)

## Provera statusa mrežnog povezivanja sa kontrolne table

Možete proveriti status mrežnog povezivanja uz pomoć ikone za mrežu ili informacija o mreži na kontrolnoj tabli štampača.

## Provera statusa mrežnog povezivanja pomoću ikone za mrežu

Možete proveriti status mrežnog povezivanja i jačinu radio talasa uz pomoć ikone za mrežu na početnom ekranu štampača.

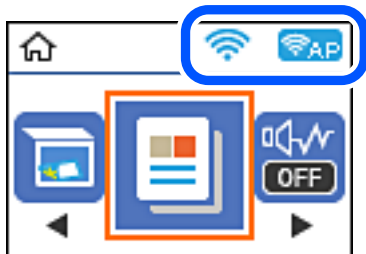

### Povezane informacije

➔ [“Vodič za ikonu za mrežu” na strani 20](#)

## Štampanje izveštaja o mrežnom povezivanju

Možete odštampati izveštaj o mrežnom povezivanju kako biste proverili status između štampača i bežičnog mrežnog usmerivača.

1. Ubacite papire.
2. Izaberite **Podešavanja** na početnom ekranu.  
Da biste izabrali stavku, koristite dugmad ▲ ▼ ◀ ▶, a zatim pritisnite dugme OK.
3. Izaberite **Izveštaji > Mreža**.  
Provera veze započinje.
4. Pritisnite dugme ⬠.
5. Sledite uputstva na ekranu štampača da biste odštampali izveštaj o mrežnom povezivanju.  
Ako je došlo do greške, proverite izveštaj o mrežnom povezivanju, a zatim sledite odštampana rešenja.
6. Pritisnite dugme OK.

### Povezane informacije

➔ [“Poruke i rešenja u izveštaju o mrežnom povezivanju” na strani 197](#)

## Poruke i rešenja u izveštaju o mrežnom povezivanju

Proverite poruke i šifre grešaka u izveštaju o mrežnom povezivanju, a zatim sledite rešenja.

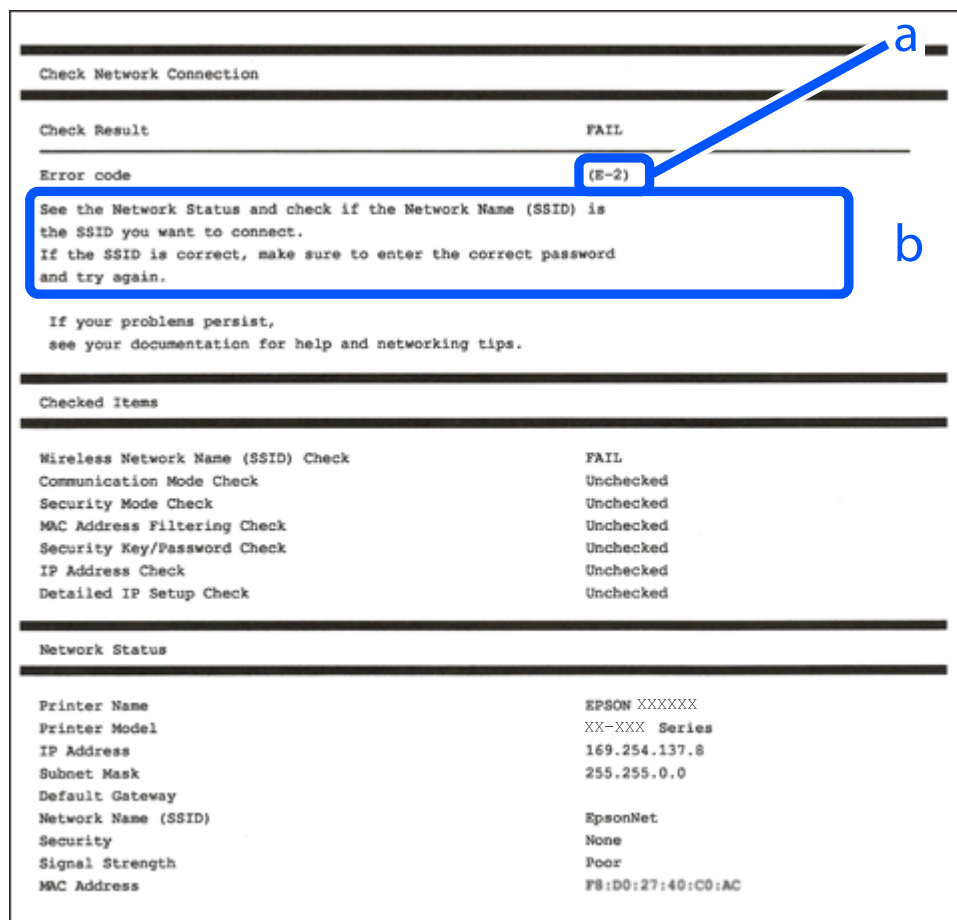

a. Šifra greške

b. Poruke o mrežnom povezivanju

### Povezane informacije

- ➔ “E-1” na strani 198
- ➔ “E-2, E-3, E-7” na strani 198
- ➔ “E-5” na strani 199
- ➔ “E-6” na strani 199
- ➔ “E-8” na strani 199
- ➔ “E-9” na strani 200
- ➔ “E-10” na strani 200
- ➔ “E-11” na strani 200
- ➔ “E-12” na strani 201
- ➔ “E-13” na strani 201
- ➔ “Poruka o mrežnom povezivanju” na strani 202

## E-1

### Rešenja:

- Proverite da li je Ethernet kabl dobro povezan sa štampačem i čvorištem ili drugim mrežnim uređajem.
- Proverite da li su čvorište ili drugi mrežni uređaj uključeni.
- Ako želite da povežete štampač preko Wi-Fi-ja, ponovo unesite podešavanja za Wi-Fi jer je onemogućen.

## E-2, E-3, E-7

### Rešenja:

- Proverite da li je bežični ruter uključen.
- Potvrdite da je računar ili uređaj ispravno povezan sa bežičnim ruterom.
- Isključite bežični ruter. Sačekajte oko 10 sekundi, a zatim ga uključite.
- Postavite štampač bliže bežičnom ruteru i uklonite sve prepreke između njih.
- Ako ste ručno uneli SSID, proverite da li je ispravan. Proverite SSID iz dela **Network Status** na izveštaju o mrežnoj vezi.
- Ako bežični ruter ima više SSID-jeva, izaberite SSID koji je prikazan. Kada SSID koristi neusaglašenu frekvenciju, štampač ga ne prikazuje.
- Ako koristite podešavanje kontrolnog dugmeta za uspostavljanje mrežne veze, proverite da li bežični ruter podržava WPS. Podešavanje kontrolnog dugmeta ne možete da koristite ako vaš bežični ruter ne podržava WPS.
- Proverite da li vaš SSID koristi samo ASCII znakove (alfanumeričke znakove i simbole). Štampač ne može da prikaže SSID koji sadrži znakove izvan ASCII skupa.
- Proverite da li znate SSID i lozinku pre povezivanja sa bežičnim ruterom. Ako koristite bežični ruter sa podrazumevanim podešavanjima, SSID i lozinka se nalaze na nalepnici bežičnog rutera. Ako ne znate SSID i lozinku, kontaktirajte osobu koja je podesila bežični ruter ili pogledajte dokumentaciju priloženu uz bežični ruter.
- Ako se povezujete sa SSID-jem generisanim na privezanom pametnom uređaju, proverite SSID i lozinku u dokumentaciji priloženoj uz pametni uređaj.
- Ako se vaša Wi-Fi veza iznenada prekine, proverite donje uslove. Ako je neki od ovih uslova primenljiv, resetujte mrežna podešavanja tako što ćete preuzeti i pokrenuti softver sa sledeće internet prezentacije.

<http://epson.sn> > **Podešavanje**

- Drugi pametni uređaj je dodat na mrežu koristeći podešavanje kontrolnog dugmeta.
- Wi-Fi mreža je podešena koristeći metod koji nije podešavanje kontrolnog dugmeta.

### Povezane informacije

- ➔ “Vršenje podešavanja za povezivanje na računar” na strani 178
- ➔ “Vršenje podešavanja bežične mreže sa kontrolne table” na strani 181

## E-5

### Rešenja:

Vodite računa da tip bezbednosti bežičnog mrežnog usmerivača bude podešen na jedan od sledećih. Ako nije, promenite tip bezbednosti na bežičnom mrežnom usmerivaču i zatim resetujte mrežna podešavanja štampača.

- WEP-64 bita (40 bita)
- WEP-128 bita (104 bita)
- WPA PSK (TKIP/AES)\*
- WPA2 PSK (TKIP/AES)\*
- WPA (TKIP/AES)
- WPA2 (TKIP/AES)
- WPA3-SAE (AES)

\* WPA PSK je takođe poznat pod nazivom WPA Personal. WPA2 PSK je takođe poznat pod nazivom WPA2 Personal.

## E-6

### Rešenja:

- Proverite da li je filtriranje MAC adresa onemogućeno. Ako je omogućeno, registrujte MAC adresu štampača tako da ne bude filtrirana. Detalje potražite u dokumentaciji priloženoj uz bežični ruter. MAC adresu štampača možete da proverite iz dela **Network Status** na izveštaju o mrežnoj vezi.
- Ako vaš bežični ruter koristi deljenu proveru identiteta sa WEP bezbednošću, uverite se da su ključ i indeks za proveru identiteta tačni.
- Ako je broj uređaja sa kojima je moguće povezivanje na bežičnom ruteru manji od broja mrežnih uređaja koje želite da povežete, podesite bežični ruter tako da povećate broj uređaja sa kojima je moguće povezivanje. Pogledajte dokumentaciju priloženu uz bežični ruter da biste uneli podešavanja.

### Povezane informacije

➔ [“Vršenje podešavanja za povezivanje na računar” na strani 178](#)

## E-8

### Rešenja:

- Omogućite DHCP na bežičnom mrežnom usmerivaču ako je Pribavljanje IP adrese podešeno na automatsko.
- Ako je Pribavljanje IP adrese štampača podešeno na ručno, IP adresa koju ste ručno podesili je nevažeće zato što je izvan opsega (na primer: 0.0.0.0). Podesite važeću IP adresu sa kontrolne table štampača.

### Povezane informacije

➔ [“Štampanje lista mrežnog statusa” na strani 202](#)

## E-9

### Rešenja:

Proverite sledeće.

- Uređaji su uključeni.
- Možete da pristupite internetu i drugim računarima ili mrežnim uređajima na istoj mreži sa uređaja koje želite da povežete sa štampačem.

Ako se štampač i mrežni uređaji i dalje ne povezuju nakon što se potvrdili gorenavedeno, isključite bežični ruter. Sačekajte oko 10 sekundi, a zatim ga uključite. Zatim resetujte mrežna podešavanja tako što ćete preuzeti i pokrenuti instalacioni program sa sledeće internet prezentacije.

<http://epson.sn> > **Podešavanje**

### Povezane informacije

➔ “Vršenje podešavanja za povezivanje na računar” na strani 178

## E-10

### Rešenja:

Proverite sledeće.

- Drugi uređaji na mreži su uključeni.
- Mrežne adrese (IP adresa, maska podmreže i podrazumevani mrežni prolaz) su tačne ako ste podesili Pribavljanje IP adrese na ručno.

Resetujte mrežne adrese ako nisu tačne. IP adresu štampača, masku podmreže i podrazumevani mrežni prolaz možete da proverite u koloni **Network Status** u izveštaju o mrežnom povezivanju.

Ako je DHCP omogućeno, promenite Pribavljanje IP adrese štampača na automatsko (Auto). Ako želite ručno da podesite IP adresu, proverite IP adresu štampača u koloni **Network Status** u izveštaju o mrežnom povezivanju, a zatim izaberite ručno (Manual) na ekranu za podešavanje mreže. Podesite masku podmreže na [255.255.255.0].

Ako se i dalje ne povezuje na štampač i mrežni uređaj, isključite bežični mrežni usmerivač. Sačekajte oko 10 sekundi, a zatim ga uključite.

### Povezane informacije

➔ “Štampanje lista mrežnog statusa” na strani 202

## E-11

### Rešenja:

Proverite sledeće.

- Adresa podrazumevanog mrežnog prolaza je tačna ako postavite TCP/IP podešavanje štampača na Ručno.
- Uređaj koji je podešen kao podrazumevani mrežni prolaz je uključen.

Podesite tačnu adresu podrazumevanog mrežnog prolaza. Adresu podrazumevanog mrežnog prolaza možete da proverite u delu **Network Status** na izveštaju o mrežnoj vezi.



### Povezane informacije

➔ “Štampanje lista mrežnog statusa” na strani 202

## E-12

### Rešenja:

Proverite sledeće.

- Drugi uređaji na mreži su uključeni.
- Mrežne adrese (IP adresa, podmrežna maska i podrazumevani mrežni prolaz) su tačne ako ih unosite ručno.
- Mrežne adrese drugih uređaja (podmrežna maska i podrazumevani mrežni prolaz) su isti.
- IP adresa nije u konfliktu sa drugim uređajima.

Ako se štampač i mrežni uređaji i dalje ne povezuju nakon što se potvrdili gorenavedeno, pokušajte sledeće.

- Isključite bežični ruter. Sačekajte oko 10 sekundi, a zatim ga uključite.
- Ponovo unesite mrežna podešavanja koristeći instalacioni program. Možete ga pokrenuti sa sledeće internet prezentacije.  
<http://epson.sn> > **Podešavanje**
- Možete da registrujete više lozinki na bežičnom ruteru koji koristi WEP vrstu bezbednosti. Ako je registrovano više lozinki, proverite da li je prva registrovana lozinka podešena na štampaču.

### Povezane informacije

➔ “Štampanje lista mrežnog statusa” na strani 202

➔ “Vršenje podešavanja za povezivanje na računar” na strani 178

## E-13

### Rešenja:

Proverite sledeće.

- Mrežni uređaji, kao što su bežični ruter, čvorište i ruter, su uključeni.
- TCP/IP podešavanje za mrežne uređaje nije ručno podešeno. (Ako je TCP/IP podešavanje štampača automatski podešeno dok je TCP/IP podešavanje za druge mrežne uređaje izvršeno ručno, mreža štampača se možda razlikuje od mreže za druge uređaje.)

Ako i dalje ne radi nakon provere gorenavedenih stavki, pokušajte sledeće.

- Isključite bežični ruter. Sačekajte oko 10 sekundi, a zatim ga uključite.
- Unesite mrežna podešavanja na računaru koji se nalazi na istoj mreži kao i štampač pomoću instalacionog programa. Možete ga pokrenuti sa sledeće internet prezentacije.  
<http://epson.sn> > **Podešavanje**
- Možete da registrujete više lozinki na bežičnom ruteru koji koristi WEP vrstu bezbednosti. Ako je registrovano više lozinki, proverite da li je prva registrovana lozinka podešena na štampaču.

## Povezane informacije

- ➔ “Štampanje lista mrežnog statusa” na strani 202
- ➔ “Vršenje podešavanja za povezivanje na računar” na strani 178

## Poruka o mrežnom povezivanju

Poruka	Rešenje
The Wi-Fi environment needs to be improved. Turn the wireless router off and then turn it on. If the connection does not improve, see the documentation for the wireless router.	Nakon što štampač približite bežičnom mrežnom usmerivaču i uklonite sve prepreke između njih, isključite bežični mrežni usmerivač. Sačekajte oko 10 sekundi, a zatim ga uključite. Ako se i dalje ne povezuje, pogledajte dokumentaciju koja je isporučena uz bežični mrežni usmerivač.
*No more devices can be connected. Disconnect one of the connected devices if you want to add another one.	Računar i pametni uređaj koji mogu da se povežu istovremeno su povezani u celosti u Wi-Fi Direct (Simple AP) vezi. Da biste dodali još jedan računar ili pametni uređaj, prvo prekinite vezu za jedan od povezanih uređaja ili ga priključite na drugu mrežu.  Možete da potvrdite broj bežičnih uređaja koju mogu da se istovremeno povežu i broj povezanih uređaja pomoću provere lista statusa mreže ili kontrolne table štampača.
The same SSID as Wi-Fi Direct exists in the environment. Change the Wi-Fi Direct SSID if you cannot connect a smart device to the printer.	Na kontrolnoj tabli štampača idite na ekran za Podešavanje Wi-Fi Direct a zatim izaberite meni da biste promenili podešavanja. Nakon toga možete promeniti naziv mreže DIRECT-XX-. Unesite najviše 22 znaka.

## Štampanje lista mrežnog statusa

Možete proveriti detaljne informacije o mreži tako što ćete ga odštampati.

1. Ubacite papire.
2. Izaberite **Podešavanja** na početnom ekranu.  
Da biste izabrali stavku, koristite dugmad ▲ ▼ ◀ ▶, a zatim pritisnite dugme OK.
3. Izaberite **Podešavanja mreže > Štampaj list statusa**.
4. Pritisnite dugme ◊.  
List statusa mreže se štampa.

---

# Informacije o proizvodu

Informacije o papiru. . . . .	204
Informacije o potrošnim proizvodima. . . . .	206
Informacije o softveru. . . . .	207
Podšavanje liste menija. . . . .	217
Specifikacije proizvoda. . . . .	224
Informacije u vezi sa propisima. . . . .	229

## Informacije o papiru

### Dostupan papir i kapaciteti

#### Originalni Epson papir

Kompanija Epson preporučuje upotrebu originalnog Epson papira da bi se osiguralo dobijanje otisaka visokog kvaliteta.

**Napomena:**

- Dostupnost papira zavisi od lokacije. Za najvažnije informacije o papiru dostupnom u vašoj okolini obratite se službi za podršku kompanije Epson.
- Pogledajte sledeće za dostupne informacije o vrsti papira za dvostrano štampanje.  
[“Papir za dvostrano štampanje” na strani 205](#)

#### Papir pogodan za štampanje dokumenata

Naziv medijuma	Veličina	Prihvatni kapacitet (listovi)
Epson Bright White Ink Jet Paper	A4	120

#### Papir pogodan za štampanje dokumenata i fotografija

Naziv medijuma	Veličina	Prihvatni kapacitet (listovi)
Epson Photo Quality Ink Jet Paper	A4	100
Epson Matte Paper-Heavyweight	A4	20
Epson Double-Sided Matte Paper	A4	1

#### Papir koji je dostupan u prodaji

**Napomena:**

Pogledajte sledeće za dostupne informacije o vrsti papira za dvostrano štampanje.

[“Papir za dvostrano štampanje” na strani 205](#)

## Obični papiri

Naziv medijuma	Veličina	Prihvatni kapacitet (listovi)
Običan papir Papir za kopiranje	Letter, A4, B5, 16K (195×270 mm), A5, A6, B6	150
Visokokvalitetni običan papir	Legal, Indian-Legal, 8,5×13 inča	1
	Korisnički definisano (mm) Od 89×127 do 215,9×1200	1

## Koverta

Naziv medijuma	Veličina	Prihvatni kapacitet (koverta)
Koverta	Koverta br. 10, koverta DL, koverta C6	10

## Papir za dvostrano štampanje

### Originalni Epson papir

- Epson Bright White Ink Jet Paper
- Epson Double-Sided Matte Paper

### Povezane informacije

➔ [“Dostupan papir i kapaciteti” na strani 204](#)

### Papir koji je dostupan u prodaji

- Papir za kopiranje, običan papir, visokokvalitetni običan papir
- Koverta

### Povezane informacije

➔ [“Dostupan papir i kapaciteti” na strani 204](#)

## Vrste papira koje nisu dostupne

Nemojte koristiti sledeće vrste papira. Upotreba ovakvih vrsta papira može prouzrokovati zaglavljivanje papira i mrlje na otiscima.

- Papir koji je talasast
- Papir koji je pocepan ili isečen
- Papir koji je presavijen
- Papir koji je vlažan
- Papir koji je suviše debeo ili suviše tanak

- Papir koji ima nalepnice

Nemojte koristiti sledeće vrste koverata. Upotreba ovakvih vrsta koverata može prouzrokovati zaglavljivanje papira i mrlje na otiscima.

- Koverte koje su uvijene ili presavijene
- Koverte sa lepljivim površinama na preklopima ili koverte sa providnom folijom
- Koverte koje su suviše tanke  
Mogu se uviti tokom štampanja.

## Informacije o potrošnim proizvodima

### Kodovi bočica sa mastilom

Kompanija Epson preporučuje upotrebu originalnih Epson bočica sa mastilom.

Slede kodovi za originalne Epson bočice sa mastilom.



**Važno:**

- Garancija kompanije Epson ne pokriva oštećenja do kojih dođe usled korišćenja mastila koja nisu navedena, uključujući i originalna Epson mastila koja nisu namenjena za ovaj štampač ili bilo koja mastila drugih proizvođača.*
- Drugi proizvodi, koje ne proizvodi kompanija Epson, mogu dovesti do oštećenja koje nije pokriveno garancijama kompanije Epson i pod određenim uslovima mogu dovesti do nepredvidivog ponašanja štampača.*

**Napomena:**

- Kodovi flašica sa mastilom mogu da se razlikuju u zavisnosti od lokacije. Za pravilne šifre u vašoj oblasti obratite se službi za podršku kompanije Epson.*
- Iako bočica sa mastilom može sadržati reciklirane materijale, to ne utiče na funkcionisanje ili učinak štampača.*
- Specifikacije i izgled bočice sa mastilom su podložni promeni radi unapređenja bez prethodnog obaveštenja.*

Za Evropu

Proizvod	BK: Black (Crna)
ET-M2120	111
M2120	110* <sup>1</sup> 110S* <sup>2</sup>

\*1 Visok kapacitet

\*2 Standardni kapacitet

**Napomena:**

Korisnici u Evropi mogu naći informacije o kapacitetima bočica sa mastilom kompanije Epson na sledećoj internet prezentaciji.

<http://www.epson.eu/pageyield>

Za zemlje Azije osim Kine

#### BK: Black (Crna)

005\*1

005S\*2

\*1 Visok kapacitet

\*2 Standardni kapacitet

#### Povezane informacije

➔ [“Veb-sajt za tehničku podršku” na strani 232](#)

## Informacije o softveru

Ovaj odeljak predstavlja mrežne usluge i softverske proizvode koji su dostupni za vaš štampač sa internet prezentacije kompanije Epson ili priloženog diska sa softverom.

## Softver za štampanje

### Aplikacija za štampanje sa računara (upravljački program štampača za Windows)

Upravljački program štampača kontroliše štampač prema komandama iz aplikacije. Podešavanje upravljačkog programa štampača daje najbolje rezultate štampanja. Takođe možete proveriti status štampača ili ga održavati u najboljem radnom stanju pomoću uslužnog programa štampača.

#### **Napomena:**

Možete promeniti jezik upravljačkog programa štampača. Izaberite jezik koji želite da koristite u podešavanju **Jezik na kartici Održavanje**.

#### **Pristupanje upravljačkom programu štampača iz aplikacija**

Da biste izvršili podešavanja koja se primenjuju samo u aplikaciji koju koristite, podešavanjima pristupite iz te aplikacije.

Izaberite **Štampaj** ili **Podešavanje štampe** u meniju **Datoteka**. Izaberite vaš štampač, a zatim kliknite na **Željene postavke** ili **Svojstva**.

#### **Napomena:**

Postupci se razlikuju u zavisnosti od aplikacije. Više informacija potražite u funkciji za pomoć date aplikacije.

#### **Pristupanje upravljačkom programu štampača sa kontrolne table**

Da biste odredili podešavanja koja važe za sve aplikacije, pristupite sa kontrolne table.

Windows 10/Windows Server 2019/Windows Server 2016

Kliknite na dugme Start i izaberite **Windows sistem > Kontrolna tabla > Prikaz uređaja i štampača u Hardver i zvuk**. Desnim dugmetom miša kliknite na štampač ili pritisnite i zadržite, a zatim izaberite **Željene postavke pri štampanju**.

- ❑ Windows 8.1/Windows 8/Windows Server 2012 R2/Windows Server 2012

Izaberite **Radna površina > Podešavanja > Kontrolna tabla > Prikaz uređaja i štampača** u **Hardver i zvuk**. Desnim dugmetom miša kliknite na štampač ili pritisnite i zadržite, a zatim izaberite **Željene postavke pri štampanju**.

- ❑ Windows 7/Windows Server 2008 R2

Kliknite na dugme Start i izaberite **Kontrolna tabla > Prikaz uređaja i štampača** u **Hardver i zvuk**. Desnim dugmetom kliknite na štampač i izaberite **Izbori pri štampanju**.

- ❑ Windows Vista/Windows Server 2008

Kliknite na dugme Start i izaberite **Kontrolna tabla > Štampači** u **Hardver i zvuk**. Desnim dugmetom kliknite na štampač i izaberite **Izbori pri štampanju**.

- ❑ Windows XP/Windows Server 2003 R2/Windows Server 2003

Kliknite na dugme Start i izaberite **Kontrolna tabla > Štampači i drugi hardver > Štampači i faks uređaji**. Desnim dugmetom kliknite na štampač i izaberite **Izbori pri štampanju**.

### **Pristupanje upravljačkom programu štampača pomoću ikone štampača na traci zadataka**

Ikona štampača u traci zadataka na radnoj površini je prečica koja vam omogućava da brzo pristupite upravljačkom programu štampača.

Ako kliknete na ikonu štampača i izaberete **Podešavanja štampača**, možete pristupiti istom prozoru za podešavanje štampača kao što je onaj koji se prikazuje sa kontrolne table. Ako dva puta kliknete na ovu ikonu, možete proveriti status štampača.

#### **Napomena:**

*Ako ikona štampača nije prikazana na traci zadataka, pristupite prozoru upravljačkog programa štampača, kliknite na **Karakteristike nadgledanja** na kartici **Održavanje**, a zatim izaberite **Registrujte ikonu prečice u traci zadataka**.*

### **Pokretanje uslužnog programa**

Pristupite prozoru upravljačkog programa štampača. Kliknite na karticu **Održavanje**.

#### **Povezane informacije**

➔ [“Opcije menija za upravljački program štampača” na strani 36](#)

### **Određivanje radnih podešavanja za drajver štampača u operativnom sistemu Windows**

Možete izvršiti podešavanja kao što je omogućavanje **EPSON Status Monitor 3**.

1. Pristupite prozoru drajvera štampača.
2. Kliknite na **Proširena podešavanja** na kartici **Održavanje**.
3. Odredite željena podešavanja i kliknite na **U redu**.  
Objašnjenja stavki u podešavanjima potražite u pomoći na mreži.

#### **Povezane informacije**

➔ [“Aplikacija za štampanje sa računara \(upravljački program štampača za Windows\)” na strani 207](#)



## Aplikacija za štampanje sa računara (Upravljački program štampača za Mac OS)

Upravljački program štampača kontroliše štampač prema komandama iz aplikacije. Podešavanje upravljačkog programa štampača daje najbolje rezultate štampanja. Takođe možete proveriti status štampača ili ga održavati u najboljem radnom stanju pomoću uslužnog programa štampača.

### Pristupanje upravljačkom programu štampača iz aplikacija

Kliknite na **Podešavanje stranice** ili **Štampaj** u meniju **Datoteka** u svojoj aplikaciji. Ako je neophodno, kliknite na **Prikaži detalje** (ili ▼) da biste proširili prozor za štampanje.

#### *Napomena:*

*U zavisnosti od aplikacije koja se koristi, opcija **Podešavanje stranice** možda neće biti prikazana u meniju **Datoteka**, a radnje za prikazivanje ekrana za štampanje mogu da se razlikuju. Više informacija potražite u funkciji za pomoć date aplikacije.*

### Pokretanje uslužnog programa

Izaberite **Željene postavke sistema** u meniju Apple > **Štampači i skeneri** (ili **Štampanje i skeniranje**, **Štampanje i faks**) a zatim izaberite štampač. Kliknite na **Opcije i materijal za štampanje** > **Uslužni program** > **Otvori uslužni program štampača**.

### Povezane informacije

➔ [“Opcije menija za upravljački program štampača” na strani 62](#)

## Vodič za upravljački program štampača u operativnom sistemu Mac OS

### Epson Printer Utility

Možete pokrenuti funkciju održavanja kao što je provera mlaznica i čišćenje glave za štampanje, a pokretanjem aplikacije EPSON Status Monitor možete proveriti status štampača i informacije o greškama.

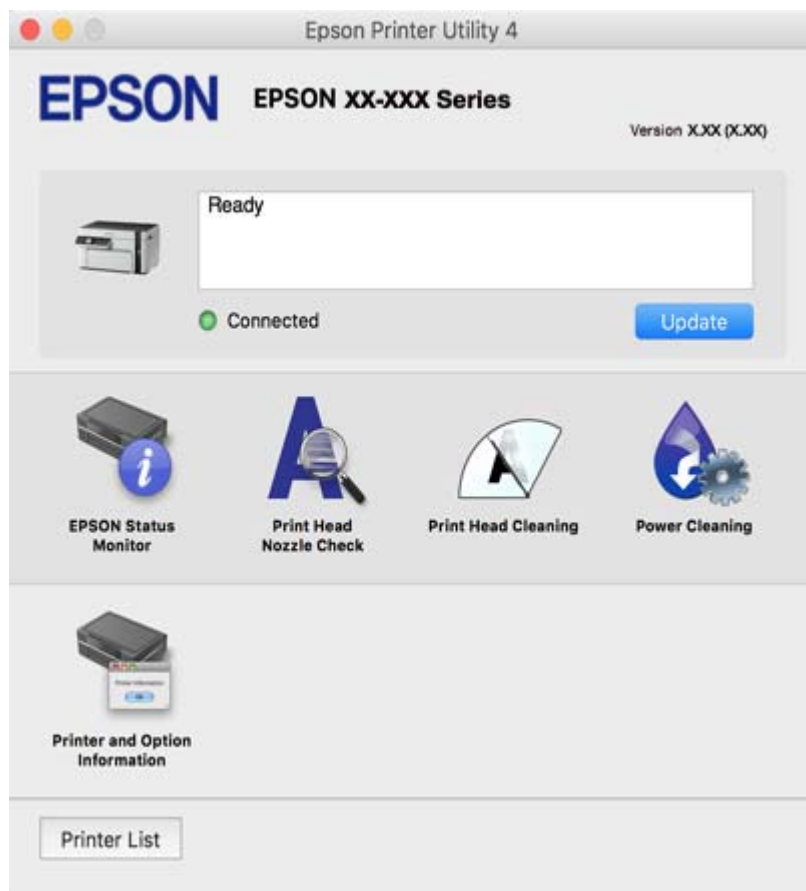

## Određivanje radnih podešavanja za upravljački program štampača u operativnom sistemu Mac OS

### Pristup prozoru sa radnim podešavanjima upravljačkog programa štampača za operativni sistem Mac OS

Izaberite **Željene postavke sistema** u meniju Apple > **Štampači i skeneri** (ili **Štampanje i skeniranje, Štampanje i faks**) a zatim izaberite štampač. Kliknite na **Opcije i materijal za štampanje** > **Opcije** (ili **Upravljački program**).

### Određivanje radnih podešavanja u upravljačkom programu štampača za Mac OS

- Preskoči praznu stranu: Izbegava štampanje praznih stranica.
- Tihi režim: Smanjuje buku koju štampač proizvodi, ali može da smanji brzinu štampanja.
- High Speed Printing: Štampa kada se glava za štampanje kreće u oba smera. Štampanje je brže, ali kvalitet može da opadne.
- Upozorenja: Omogućava da upravljački program štampača prikazuje upozorenja.

- Uspostavljanje dvosmerne komunikacije: Ova opcija obično treba da bude podešena na **On**. Izaberite **Off** kada je dobijanje informacija o štampaču nemoguće zbog toga što se štampač deli sa računarima sa operativnim sistemom Windows na mreži ili iz bilo kog drugog razloga.

## Aplikacija za štampanje veb-stranica (E-Web Print)

E-Web Print je aplikacija koja vam omogućava da lako štampate veb-stranice sa različitim rasporedima. Više informacija potražite u funkciji za pomoć date aplikacije. Pomoć možete dobiti iz menija **E-Web Print** na traci sa alatima **E-Web Print**.

### *Napomena:*

- Operativni sistemi Windows Server nisu podržani.
- Mac OS nije podržan.
- Proverite podržane pregledače i najnoviju verziju sa sajta za preuzimanje.

### **Pokretanje**

Kada instalirate aplikaciju E-Web Print, biće prikazana u vašem pregledaču. Kliknite na **Print** ili **Clip**.

### **Povezane informacije**

➔ [“Odvojena instalacija aplikacija” na strani 108](#)

## Aplikacija za jednostavne štampanje sa pametnog uređaja (Epson iPrint)

Epson iPrint je aplikacija koja vam omogućava da štampate fotografije, dokumente i internet stranice sa pametnih uređaja kao što su pametni telefon ili tablet. Možete obaviti lokalno štampanje sa pametnog uređaja koji je povezan na istu bežičnu mrežu kao vaš štampač ili daljinsko štampanje, štampanje sa udaljene lokacije putem interneta. Da biste koristili daljinsko štampanje, registrujte svoj štampač za Epson Connect uslugu.



### **Instaliranje aplikacije Epson iPrint**

Epson iPrint možete instalirati na vašem pametnom uređaju sa sledeće URL adrese ili pomoću ovog QR koda.

<http://ipr.to/c>



### **Vodič za Epson iPrint ekran**

Epson iPrint pokrenite sa svog pametnog uređaja i sa početnog ekrana izaberite stavku koju želite da koristite.

Sledeći ekrani su podložni promenama bez prethodnog obaveštenja. Sadržaj može da se razlikuje u zavisnosti od proizvoda.

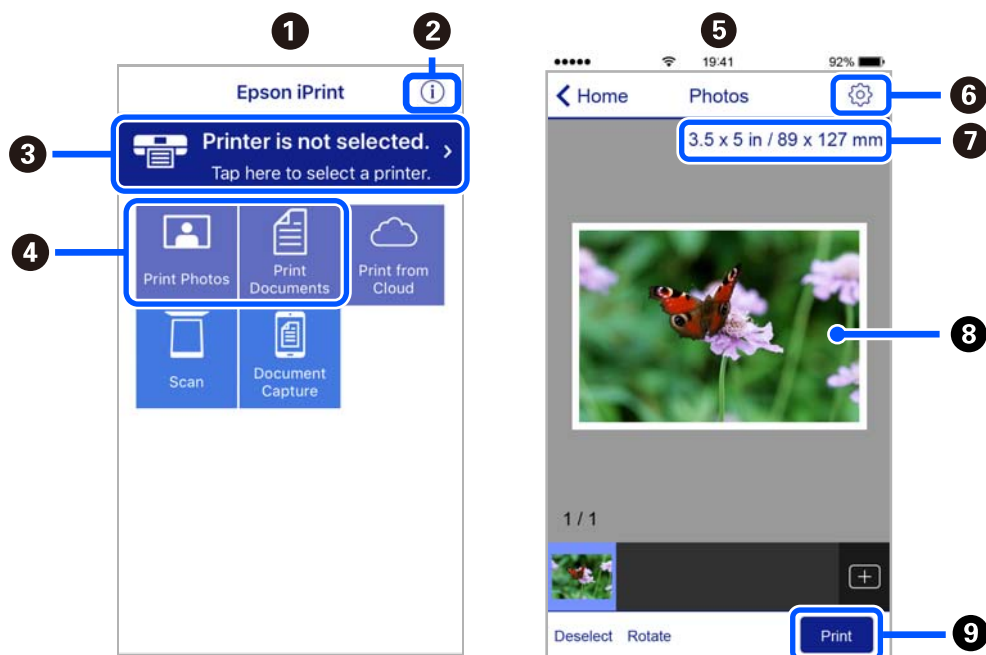

1	Početni ekran koji se prikazuje pri pokretanju aplikacije.
2	Prikazuje informacije o podešavanju štampača i često postavljana pitanja.
3	Prikazuje ekran na kome možete izabrati i podesiti štampač. Kada ste jednom izabrali štampač, sledeći put ga ne morate birati ponovo.
4	Izaberite šta želite da štampate, npr. slike i dokumente.
5	Prikazuje se ekran za odštampanu fotografiju kada je izabran meni za fotografiju.
6	Prikazuje ekran na kome možete izvršiti podešavanja štampanja kao što je veličina ili tip papira.
7	Prikazuje veličinu papira. Kada je prikazano kao dugme, dodirnite ga da biste prikazali podešavanja papira koja su trenutno podešena na štampaču.
8	Prikazuje slike i dokumente koje ste izabrali.
9	Pokreće štampanje.

**Napomena:**

Da biste štampali iz menija dokumenta koristeći iPhone, iPad i iPod touch sa operativnim sistemom iOS, pokrenite Epson iPrint nakon prebacivanja dokumenta koji želite da štampate pomoću funkcije deljenja datoteka u aplikaciji iTunes.

## Aplikacija za jednostavno štampanje iz Android aplikacije (Epson Print Enabler)

Epson Print Enabler je aplikacija koja vam omogućava da bežično štampate svoje dokumente, e-poštu, fotografije i veb stranice direktno sa svog Android telefona ili tableta (Android v4.4. Ili novijeg). Pomoću svega nekoliko dodira, vaš Android uređaj će otkriti Epsonov štampač koji je povezan na istu bežičnu mrežu.

Pretražite Google play kako bi instalirali Epson Print Enabler.

## Softver za skeniranje

### Aplikacija za skeniranja sa računara (Epson ScanSmart)

Ova aplikacija vam omogućava da jednostavno skenirate dokumente, a zatim sačuvate skenirane slike u nekoliko jednostavnih koraka.

Pogledajte pomoć za funkciju Epson ScanSmart radi više informacija o njenom korišćenju.

#### Započinjanje u operativnom sistemu Windows

Windows 10

Kliknite na dugme Start i zatim izaberite **Epson Software > Epson ScanSmart**.

Operativni sistem Windows 8.1/Windows 8

Unesite naziv aplikacije u polje za pretragu, a zatim izaberite prikazanu ikonu.

Windows 7

Kliknite na dugme Start i zatim izaberite **Svi programi > Epson Software > Epson ScanSmart**.

#### Započinjanje u operativnom sistemu Mac OS

Izaberite **Kreni > Aplikacije > Epson Software > Epson ScanSmart**.

### Aplikacija za kontrolisanje skenera (Epson Scan 2)

Epson Scan 2 je upravljački program skenera koji vam omogućava da kontrolišete skener. Možete da podesite veličinu, rezoluciju, osvetljenost, kontrast i kvalitet skenirane slike. Ovu aplikaciju možete da pokrenete i iz aplikacija koje su usklađene sa interfejsom TWAIN. Detalje o korišćenju funkcija potražite u softverskoj funkciji za pomoć.

#### Započinjanje u operativnom sistemu Windows

**Napomena:**

*Kod operativnih sistema Windows Server, vodite računa da bude instalirana funkcija **Doživljaj radne površine**.*

Windows 10/Windows Server 2016

Kliknite na dugme Start i zatim izaberite **EPSON > Epson Scan 2**.

Windows 8.1/Windows 8/Windows Server 2012 R2/Windows Server 2012

Unesite naziv aplikacije u polje za pretragu, a zatim izaberite prikazanu ikonu.

Windows 7/Windows Vista/Windows XP/Windows Server 2008 R2/Windows Server 2008/Windows Server 2003 R2/Windows Server 2003

Kliknite na dugme za početak, a zatim izaberite **Svi programi ili Programi > EPSON > Epson Scan 2**.

#### Započinjanje u operativnom sistemu Mac OS

Izaberite **Kreni > Aplikacije > Epson Software > Epson Scan 2**.

#### **Dodavanje mrežnog skenera**

Da biste koristili mrežni skener, dodajte skener uz pomoć upravljačkog programa skenera „Epson Scan 2”.

1. Pokrenite Epson Scan 2.
  - Windows 10/Windows Server 2016  
Kliknite na dugme Start i zatim izaberite **EPSON > Epson Scan 2.**
  - Windows 8.1/Windows 8/Windows Server 2012 R2/Windows Server 2012  
Unesite naziv aplikacije u polje za pretragu, a zatim izaberite prikazanu ikonu.
  - Windows 7/Windows Vista/Windows XP/Windows Server 2008 R2/Windows Server 2008/Windows Server 2003 R2/Windows Server 2003  
Kliknite na dugme Start i zatim izaberite **Svi programi ili Programi > EPSON > Epson Scan 2.**
  - Mac OS  
Izaberite **Kreni > Aplikacije > Epson Software > Epson Scan 2.**
2. Na ekranu **Podešavanja skenera** kliknite na **Dodaj**.

**Napomena:**

  - Ako je **Dodaj** ošebeno sivom bojom, kliknite na **Omogući uređivanje**.
  - Ako se prikaže glavni ekran Epson Scan 2, već je povezan sa skenerom. Ako želite da ga povežete sa drugom mrežom, izaberite **Skener > Podešavanja** da biste otvorili ekran **Podešavanja skenera**.
3. Dodajte mrežni skener. Unesite sledeće stavke, a zatim kliknite na **Dodaj**.
  - Model:** izaberite skener sa kojim želite da se povežete.
  - Ime:** unesite naziv štampača. Možete da unesete najviše 32 znaka.
  - Pretraga mreža:** kada su računar i skener na istoj mreži, prikazuje se IP adresa. Ako nije prikazana, kliknite na dugme . Ako IP adresa i dalje nije prikazana, kliknite na **Unesite adresu**, pa zatim direktno unesite IP adresu.
4. Izaberite skener na ekranu **Podešavanja skenera**, a zatim kliknite na dugme **U redu**.

## Aplikacija za upravljanje podešavanjima skeniranja na kontrolnoj tabli (Epson Event Manager)

Epson Event Manager je aplikacija koja vam omogućava da skeniranjem upravljate pomoću kontrolne table i da slike sačuvate na računar. Svoja podešavanja možete dodati kao unapred određene postavke, kao što su vrsta dokumenta, lokacija fascikle za čuvanje i format slike. Detalje o korišćenju funkcija potražite u softverskoj funkciji za pomoć.

### **Napomena:**

Operativni sistemi Windows Server nisu podržani.

### Započinjanje u operativnom sistemu Windows

- Windows 10  
Kliknite na dugme Start i zatim izaberite **Epson Software > Event Manager**.
- Windows 8.1/Windows 8  
Unesite naziv aplikacije u polje za pretragu, a zatim izaberite prikazanu ikonu.
- Windows 7/Windows Vista/Windows XP  
Kliknite na dugme Start i zatim izaberite **Svi programi ili Programi > Epson Software > Event Manager**.

## Započinjanje u operativnom sistemu Mac OS

Izaberite **Kreni > Aplikacije > Epson Software > Event Manager**.

## Softver za vršenje podešavanja

### Aplikacija za podešavanje operacija štampača (Web Config)

Web Config je aplikacija koja radi u okviru veb pregledača kao što je Internet Explorer i Safari, na računaru ili pametnom uređaju. Možete potvrditi status štampača ili promeniti podešavanja mrežne usluge i štampača. Da biste koristili Web Config, povežite štampač i računar ili pametni uređaj na istu mrežu.

Podržani su sledeći pregledači.

Microsoft Edge, Internet Explorer 8 ili noviji, Firefox<sup>\*</sup>, Chrome<sup>\*</sup>, Safari<sup>\*</sup>

\* Koristite najnoviju verziju.

### Pokretanje aplikacije Web Config u veb pregledaču

1. Proverite IP adresu štampača.

Izaberite **Podešavanja > Mrežna podešavanja > Provera veze** sa kontrolne table. Pritisnite dugme  ili dugme OK da biste odštampali izveštaj o mrežnom povezivanju. Proverite IP adresu štampača na odštampanom izveštaju o mrežnom povezivanju.

2. Pokrenite veb pregledač na računaru ili pametnom uređaju, a zatim unesite IP adresu štampača.

Format:

IPv4: http://IP adresa štampača/

IPv6: http://[IP adresa štampača]/

Primeri:

IPv4: http://192.168.100.201/

IPv6: http://[2001:db8::1000:1]/

#### **Napomena:**

*Na pametnom uređaju takođe možete pokrenuti aplikaciju Web Config na ekranu za održavanje aplikacije Epson iPrint.*

S obzirom da štampač koristi samopotpisani sertifikat prilikom pristupanja HTTPS-u, u pregledaču se prikazuje upozorenje kada pokrenete Web Config; to ne ukazuje ni na kakav problem i može se bezbedno ignorisati.

### Povezane informacije

- ➔ [“Aplikacija za jednostavne štampanje sa pametnog uređaja \(Epson iPrint\)” na strani 211](#)
- ➔ [“Štampanje izveštaja o mrežnom povezivanju” na strani 196](#)

### **Pokretanje aplikacije Web Config u operativnom sistemu Windows**

Prilikom povezivanja računara na štampač pomoću WSD, pratite korake u nastavku da biste pokrenuli Web Config.

1. Otvorite listu štampača na računaru.
  - Windows 10  
Kliknite na dugme Start i izaberite **Windows Sistem > Kontrolna tabla > Prikaz uređaja i štampača u Hardver i zvuk**.
  - Windows 8.1/Windows 8  
Izaberite **Radna površina > Podešavanja > Kontrolna tabla > Prikaz uređaja i štampača u Hardver i zvuk** (ili **Hardver**).
  - Windows 7  
Kliknite na dugme Start i izaberite **Kontrolna tabla > Prikaz uređaja i štampača u Hardver i zvuk**.
  - Windows Vista  
Kliknite na dugme Start i izaberite **Kontrolna tabla > Štampači u Hardver i zvuk**.
2. Desnim tasterom miša kliknite na štampač i izaberite **Svojstva**.
3. Izaberite karticu **Veb usluga** i kliknite na URL.  
S obzirom da štampač koristi samopotpisani sertifikat prilikom pristupanja HTTPS-u, u pregledaču se prikazuje upozorenje kada pokrenete Web Config; to ne ukazuje ni na kakav problem i može se bezbedno ignorisati.

### **Pokretanje aplikacije Web Config u operativnom sistemu Mac OS**

1. Izaberite **Željene postavke sistema** u meniju Apple > **Štampači i skeneri** (ili **Štampanje i skeniranje, Štampanje i faks**) a zatim izaberite štampač.
2. Kliknite na **Opcije i potrošni materijal > Prikaži internet stranicu štampača**.  
S obzirom da štampač koristi samopotpisani sertifikat prilikom pristupanja HTTPS-u, u pregledaču se prikazuje upozorenje kada pokrenete Web Config; to ne ukazuje ni na kakav problem i može se bezbedno ignorisati.

## **Softver za konfiguraciju uređaja na mreži (EpsonNet Config)**

EpsonNet Config je aplikacija koja vam omogućava da podesite adrese i protokole mrežnih interfejsa. Više detalja potražite u uputstvu za upotrebu za EpsonNet Config ili u sistemu pomoći u aplikaciji.

### **Započinjanje u operativnom sistemu Windows**

- Windows 10/Windows Server 2019/Windows Server 2016  
Kliknite na dugme Start i zatim izaberite **EpsonNet > EpsonNet Config**.
- Windows 8.1/Windows 8/Windows Server 2012 R2/Windows Server 2012  
Unesite naziv aplikacije u polje za pretragu, a zatim izaberite prikazanu ikonu.



- Windows 7/Windows Vista/Windows XP/Windows Server 2008 R2/Windows Server 2008/Windows Server 2003 R2/Windows Server 2003

Kliknite na dugme za početak i izaberite **Svi programi** ili **Programi** > **EpsonNet** > **EpsonNet Config SE** > **EpsonNet Config**.

### Započinjanje u operativnom sistemu Mac OS

Kreni > Aplikacije > Epson Software > EpsonNet > EpsonNet Config SE > EpsonNet Config.

## Softver za ažuriranje

### Aplikacija za ažuriranje softvera i osnovnog softvera (EPSON Software Updater)

EPSON Software Updater je aplikacija koja proverava da li na internetu postoji novi ili ažurirani softver i instalira ga. Takođe možete da ažurirate osnovni softver štampača i priručnik.

**Napomena:**

*Operativni sistemi Windows Server nisu podržani.*

### Započinjanje u operativnom sistemu Windows

- Windows 10

Kliknite na dugme Start i zatim izaberite **Epson Software** > **EPSON Software Updater**.

- Windows 8.1/Windows 8

Unesite naziv aplikacije u polje za pretragu, a zatim izaberite prikazanu ikonu.

- Windows 7/Windows Vista/Windows XP

Kliknite na dugme Start i zatim izaberite **Svi programi** (ili **Programi**) > **Epson Software** > **EPSON Software Updater**.

**Napomena:**

*EPSON Software Updater takođe možete pokrenuti klikom na ikonu štampača u traci zadataka na radnoj površini, a zatim izborom **Ažuriranje programske podrške**.*

### Započinjanje u operativnom sistemu Mac OS

Izaberite **Kreni** > **Aplikacije** > **Epson Software** > **EPSON Software Updater**.

### Povezane informacije

➔ [“Odvojena instalacija aplikacija” na strani 108](#)

---

## Podešavanje liste menija

Izaberite **Podešavanja** na početnom ekranu štampača da biste izvršili razna podešavanja.

## Održavanje

Izaberite menije na kontrolnoj tabli kao što je ispod opisano.

### Podešavanja > Održavanje

#### Provera mlaznice:

Izaberite ovu funkciju ako su mlaznice glave za štampanje začepljene. Štampač štampa šablon za proveru mlaznica.

#### Čišćenje glave:

Izaberite ovu opciju da biste očistili začepljene mlaznice u glavi za štampanje.

#### Potpuno čišćenje:

Izaberite ovu opciju mašinskog čišćenja da biste očistili začepljene mlaznice u glavi za štampanje. Potrošnja mastila je veća nego prilikom uobičajenog čišćenja. Više detalja o korišćenju ove funkcije pogledajte u stavki „Povezane informacije” ispod.

#### Poravnanje glave:

Izaberite ovu funkciju za prilagođavanje glave za štampanje radi poboljšanja kvaliteta štampe.

##### Vertikalno poravnanje

Izaberite ovu funkciju ako otisci izgledaju zamagljeno ili ako tekst i redovi nisu poravnati.

##### Horizontalno poravnanje

Izaberite ovu funkciju ako se pojave horizontalne trake u pravilnim intervalima na vašim otiscima.

#### Napuni mastilo:

Izaberite ovu funkciju da ponovo podesite nivo mastila na 100% kada puniti rezervoar sa mastilom.

#### Podesite nivo mastila:

Izaberite ovu funkciju da biste podesili nivo mastila u skladu sa stvarnom količinom preostalog mastila.

#### Čišćenje vođice za papir:

Izaberite ovu funkciju ako se pojave mrlje od mastila na unutrašnjim valjcima. Štampač uvlači papir da bi očistio unutrašnje valjke.

### Povezane informacije

- ➔ [“Provera i čišćenje glave za štampanje” na strani 97](#)
- ➔ [“Vršenje Potpuno čišćenje” na strani 100](#)
- ➔ [“Poravnavanje glave za štampanje” na strani 102](#)
- ➔ [“Punjenje rezervoara sa mastilom” na strani 156](#)
- ➔ [“Čišćenje mrlja od mastila sa putanje papira” na strani 102](#)

## Podešavanje štampača

Izaberite menije na kontrolnoj tabli kao što je ispod opisano.

## Podešavanja > Podešavanje štampača

Podešav. izvora papira:

Postavka papira:

Izaberite veličinu i tip papira koji ste ubacili u izvora papira.

Aut. prebac. A4/Pismo:

Izaberite **Uključeno** da biste uvukli papir iz izvora papira koji je podešen za format A4 ukoliko ne postoji izvor podešen za format Pismo (Letter), ili uvucite iz izvora papira koji je podešen za format Pismo (Letter) kada ne postoji izvor papira podešen za format A4.

Obaveštenje o grešci:

Izaberite **Uključeno** da biste prikazali poruku o grešci kada izabrana veličina ili tip papira ne odgovaraju umetnutom papiru.

Aut. prikaz pod. pap.:

Izaberite **Uključeno** da biste prikazali ekran **Postavka papira** prilikom umetanja papira u kasetu za papir. Ako onemogućite ovu funkciju, ne možete štampati sa uređaja iPhone, iPad ili iPoda touch koristeći AirPrint.

Tihi režim:

Izaberite **Uključeno** da biste smanjili buku prilikom štampanja, ali na taj način se može smanjiti brzina štampanja. Zavisno od vrste papira i podešavanja kvaliteta štampe koje ste izabrali, možda neće biti razlike u nivou buke koju štampač proizvodi.

Tajmer isključivanja:

Vaš proizvod može da poseduje ovu funkciju ili funkciju **Pod. isključivanja**, u zavisnosti od lokacije kupovine.

Izaberite ovo podešavanje da biste automatski isključili štampač kada se ne koristi određeno vreme. Možete prilagoditi vreme pre nego što se primeni upravljanje napajanjem. Svako povećanje će negativno uticati na energetska efikasnost proizvoda. Pre nego što napravite izmenu, razmislite o uticaju na životnu sredinu.

Pod. isključivanja:

Vaš proizvod može da poseduje ovu funkciju ili funkciju **Tajmer isključivanja**, u zavisnosti od lokacije kupovine.

Isključivanje usled neaktivnosti

Izaberite ovo podešavanje da biste automatski isključili štampač ako se ne koristi određeno vreme. Svako povećanje će negativno uticati na energetska efikasnost proizvoda. Pre nego što napravite izmenu, razmislite o uticaju na životnu sredinu.

Isključivanje usled prekida veze

Izaberite ovo podešavanje da biste isključili štampač nakon 30 minuta kada je veza sa svim portovima, uključujući port USB, prekinuta. U zavisnosti od modela i regiona, ova funkcija možda neće biti dostupna.

Jezik/Language:

Izaberite jezik koji se koristi na LCD ekranu.

#### Tastatura:

Izmenite raspored na tastaturi na LCD ekranu.

#### Tajmer za spavanje:

Podesite vremenski period za ulaženje u režim mirovanja (režim za uštedu energije) kada štampač nije izvršio nijednu operaciju. Kada prođe podešeno vreme, LCD ekran postaje crn.

#### Vreme sušenja mastila:

Izaberite vreme sušenja mastila koje želite da koristite prilikom dvostranog štampanja. Štampač štampa drugu stranu nakon što odštampa prvu stranu. Ako je otisak umrljan, povećajte podešavanje vremena.

#### Veza sa računarnom preko USB-a:

Izaberite **Omogući** da biste omogućili da računar pristupi štampaču kada je priključen preko USB-a. Kada je izabrano **Onemogući**, štampanje i skeniranje koje se ne šalje preko mrežnog povezivanja je ograničeno.

#### Povezane informacije

➔ [“Štednja električne energije” na strani 108](#)

## Podešavanja mreže

Izaberite menije na kontrolnoj tabli kao što je ispod opisano.

### Podešavanja > Podešavanja mreže

#### Štampaj list statusa:

Štampa list mrežnog statusa.

#### Podešavanje Wi-Fi-a:

Podesite ili izmenite podešavanja bežične mreže. Izaberite način povezivanja između sledećih i zatim sledite uputstva na kontrolnoj tabli.

#### Wi-Fi (preporučeno):

- Čarobnjak za podešav. Wi-Fi veze
- Pritisnite dugme (WPS)
- Drugo
  - PIN kod (WPS)
  - Aut. pov. na Wi-Fi
  - Onemogući Wi-Fi

Probleme sa mrežom ćete možda moći da rešite onemogućavanjem Wi-Fi podešavanja ili njihovim ponovnim unošenjem. Izaberite **Podešavanje Wi-Fi-a > Wi-Fi (preporučeno) > Drugo > Onemogući Wi-Fi > OK**.

#### Wi-Fi Direct:

- iOS

- Android
- Uređaji sa drugim operat. sistemima
- Izmeni
  - Promeni ime mreže
  - Promeni lozinku
  - Onemogućavanje Wi-Fi Directa
  - Obnovi podrazumevana podešavanja

**Provera veze:**

Proverava trenutnu vezu sa mrežom i štampa izveštaj. Ukoliko postoje problemi sa vezom, rešenje potražite u izveštaju.

**Povezane informacije**

- ➔ “Podešavanje bežične mreže pomoću unosa SSID i lozinke” na strani 181
- ➔ “Vršenje podešavanja bežične mreže pomoću postavke tastera” na strani 182
- ➔ “Vršenje podešavanja bežične mreže pomoću postavke PIN koda (WPS)” na strani 183
- ➔ “Štampanje izveštaja o mrežnom povezivanju” na strani 196
- ➔ “Provera statusa mrežne veze” na strani 195

## Epson Connect usluge

Izaberite menije na kontrolnoj tabli kao što je ispod opisano.

**Podešavanja > Epson Connect usluge**

**Registruj/izbriši:**

Registrujte ili izbrišite štampač za usluge Epson Connect.

Korisničke vodiče pogledajte na sledećem veb-sajtu.

<https://www.epsonconnect.com/>

<http://www.epsonconnect.eu> (samo Evropa)

**Obustavi/Nastavi:**

Izaberite da li ćete obustaviti ili nastaviti usluge Epson Connect.

**Imejl adresa:**

Proverite adresu e-pošte štampača koja je registrovana za usluge Epson Connect.

**Status:**

Proverite da li je štampač registrovan i povezan sa uslugom Epson Connect.

**Povezane informacije**

- ➔ “Štampanje uz korišćenje usluge računarskog oblaka” na strani 72

## Google Cloud usluge štampanja

Izaberite menije na kontrolnoj tabli kao što je ispod opisano.

### Podešavanja > Google Cloud usluge štampanja

Obustavi/Nastavi:

Izaberite da li ćete obustaviti ili nastaviti usluge Google Cloud Print.

Opozovi registraciju:

Odjavite usluge Google Cloud Print.

Status:

Proverite da li je štampač registrovan i povezan sa uslugom Google Cloud Print.

Radi registracije i korisničkih vodiča pogledajte sledeći veb-sajt.

<https://www.epsonconnect.com/>

<http://www.epsonconnect.eu> (samo Evropa)

## Štampanje list statusa

Izaberite menije na kontrolnoj tabli kao što je ispod opisano.

### Podešavanja > Štampanje list statusa

List sa statuso konfiguracije:

Štampanje listova sa podacima koji pokazuju trenutni status i podešavanja štampača.

Dostavi list statusa:

Štampanje listova sa podacima koji pokazuju status potrošnog materijala.

List sa istorijom korišćenja:

Štampanje listova sa podacima koji pokazuju istoriju korišćenja štampača.

## Brojač kopija

Izaberite menije na kontrolnoj tabli kao što je ispod opisano.

### Podešavanja > Brojač kopija

Prikazuje ukupan broj kopija uključujući stavke kao što je list statusa od trenutka kada ste kupili štampač.

## Izveštaji

Izaberite menije na kontrolnoj tabli kao što je ispod opisano.

### Podešavanja > Izveštaji

Proverava trenutnu vezu sa mrežom i štampa izveštaj.

## Istraž. korisnika

Izaberite menije na kontrolnoj tabli kao što je ispod opisano.

### Podešavanja > Istraž. korisnika

Izaberite **Odobri** da biste kompaniji Seiko Epson Corporation pružili informacije o upotrebi proizvoda kao što je broj kopija.

## Vrati podrazumevana podešavanja

Izaberite menije na kontrolnoj tabli kao što je ispod opisano.

### Podešavanja > Vrati podrazumevana podešavanja

Ponovno postavljanje sledećih menija na podrazumevane vrednosti.

- Podešavanja mreže
- Podešavanja kopiranja
- Podeš. skeniranja
- Očisti sve podatke i podešavanja

## Ažuriranje firmvera

Izaberite menije na kontrolnoj tabli kao što je ispod opisano.

### Podešavanja > Ažuriranje firmvera

Ažuriranje:

Proverite da li je najnovija verzija osnovnog softvera učitana na mrežni server. Osnovni softver se ažurira kada je pronađen novi osnovni softver. Jednom kad je ažuriranje počelo, ne može da se prekine.

Trenutna verzija:

Prikaz aktuelne verzije osnovnog softvera vašeg štampača.

Obaveštenje:

Izaberite **Uključeno** da biste primili obaveštenje da je ažurirana verzija osnovnog softvera dostupna.

### Povezane informacije

➔ [“Ažuriranje osnovnog softvera štampača pomoću kontrolne table” na strani 113](#)

## Specifikacije proizvoda

### Specifikacije štampača

Postavljanje mlaznica na glavi za štampanje	Mlaznice za crnu boju: 180x2 reda	
Težina papira*	Običan papir	64 do 90 g/m <sup>2</sup> (17 do 24 funti)
	Koverta	Koverta br. 10, DL, C6: 75 do 90 g/m <sup>2</sup> (20 do 24 funti)

\* Čak i kada je debljina papira u okviru ovog opsega, možda ga štampač neće uvući ili kvalitet skeniranja može opasti zavisno od svojstava ili kvaliteta papira.

### Površina na kojoj se može štampati

#### Površina na kojoj se može štampati za pojedinačne listove

Kvalitet štampe može opasti u osenčenim oblastima usled mehanizma štampača.

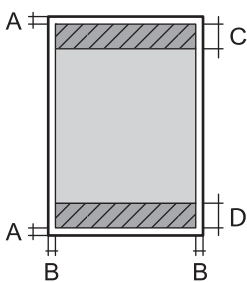
	A	3.0 mm (0.12 inča)
	B	3.0 mm (0.12 inča)
	C	41.0 mm (1.61 inča)
	D	37.0 mm (1.46 inča)

#### Površina na kojoj se može štampati za koverta

Kvalitet štampe može opasti u osenčenim oblastima usled mehanizma štampača.

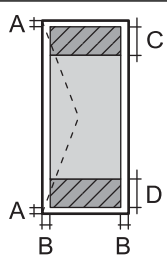
	A	3.0 mm (0.12 inča)
	B	3.0 mm (0.12 inča)
	C	18.0 mm (0.71 inča)
	D	41.0 mm (1.61 inča)

### Specifikacije skenera

Tip skenera	Tanki skener
Fotoelektrični uređaj	CIS



Broj efektivnih piksela	10200×14040 piksela (1200 tpi)
Maksimalna veličina dokumenta	216×297 mm (8.5×11.7 inča) A4, Letter
Rezolucija skeniranja	1200 tpi (glavno skeniranje) 2400 tpi (podređeno skeniranje)
Izlazna rezolucija	50 do 9600 tpi u koracima od 1 tpi
Dubina boje	Boja <input type="checkbox"/> 48 bita po pikselu interno (16 bita po pikselu po boji interno) <input type="checkbox"/> 24 bita po pikselu eksterno (8 bita po pikselu po boji eksterno) Nijanse sive <input type="checkbox"/> 16 bita po pikselu interno <input type="checkbox"/> 8 bita po pikselu eksterno Crno-belo <input type="checkbox"/> 16 bita po pikselu interno <input type="checkbox"/> 1 bita po pikselu eksterno
Izvor svetla	LED

## Specifikacije interfejsa

Za računar	Brzi (Hi-Speed) USB*
------------	----------------------

\* USB 3.0 kablovi nisu podržani.

## Specifikacije mreže

### Specifikacije bežične veze

Standardi	IEEE 802.11n <sup>*1</sup>
Opseg frekvencije	2,4 GHz
Režimi za koordinaciju	Infrastruktura, Wi-Fi Direct (Simple AP) <sup>*2*3</sup>
Sistemi zaštite bežičnih mreža <sup>*4</sup>	WEP (64/128bit), WPA2-PSK (AES) <sup>*5</sup> , WPA3-SAE (AES)

\*1 IEEE 802.11n je dostupno samo za HT20.

\*2 Nije podržan za IEEE 802.11b.

\*3 Režim Simple AP je kompatibilan sa Wi-Fi vezom (infrastrukturnom).

\*4 Wi-Fi Direct podržava samo WPA2-PSK (AES).

\*5 Pridržava se standarda WPA2 sa podrškom za WPA/WPA2 Personal.

## Mrežne funkcije i IPv4/IPv6

Funkcija			Podržana	Napomene
Štampanje preko mreže	EpsonNet Print (Windows)	IPv4	✓	-
	Standard TCP/IP (Windows)	IPv4, IPv6	✓	-
	WSD štampanje (Windows)	IPv4, IPv6	✓	Windows Vista ili noviji
	Bonjour štampanje (Mac OS)	IPv4, IPv6	✓	-
	IPP štampanje (Windows, Mac OS)	IPv4, IPv6	✓	-
	PictBridge štampanje (Wi-Fi)	IPv4	-	Digitalni fotoaparati
	Epson Connect (štampanje e-pošte, daljinsko štampanje)	IPv4	✓	-
	AirPrint (iOS, Mac OS)	IPv4, IPv6	✓	iOS 5 ili noviji, Mac OS X v10.7 ili noviji
	Google Cloud Print	IPv4, IPv6	✓	-
Skeniranje preko mreže	Epson Scan 2	IPv4, IPv6	✓	-
	Event Manager	IPv4	✓	-
	Epson Connect (skeniranje u računarski oblak)	IPv4	-	-
	AirPrint (skeniranje)	IPv4, IPv6	✓	OS X Mavericks ili noviji
Faks	Slanje faksova	IPv4	-	-
	Primanje faksova	IPv4	-	-
	AirPrint (slanje faksova)	IPv4, IPv6	-	-

## Bezbednosni protokol

SSL/TLS	HTTPS server/klijent, IPPS
SNMPv3	

## Podržane eksterne usluge

AirPrint	Štampanje	iOS 5 ili noviji/Mac OS X v10.7.x ili noviji
	Skeniranje	OS X Mavericks ili noviji
Google Cloud Print		

## Dimenzije

Dimenzije	<p>Skladištenje</p> <ul style="list-style-type: none"> <li><input type="checkbox"/> Širina: 375 mm (14.8 inča)</li> <li><input type="checkbox"/> Dubina: 318 mm (12.5 inča)</li> <li><input type="checkbox"/> Visina: 200 mm (7.9 inča)</li> </ul> <p>Štampanje</p> <ul style="list-style-type: none"> <li><input type="checkbox"/> Širina: 375 mm (14.8 inča)</li> <li><input type="checkbox"/> Dubina: 511 mm (20.1 inča)</li> <li><input type="checkbox"/> Visina: 200 mm (7.9 inča)</li> </ul>
Težina *	Oko 5.0 kg (11.0 funti)

\* Bez mastila i kabla za napajanje.

## Specifikacije napajanja

Model	Model za 100 do 240 V	Model za 220 do 240 V
Nazivni frekventni opseg	50 do 60 Hz	50 do 60 Hz
Nazivna struja	0.4 do 0.2 A	0.2 A
Potrošnja struje (sa USB vezom)	<p>Samo kopiranje: pribl. 15.0 W (ISO/IEC24712)</p> <p>Režim pripravnosti: pribl. 4.3 W</p> <p>Režim spavanja: pribl. 0.7 W</p> <p>Isključeno napajanje: pribl. 0.2 W</p>	<p>Samo kopiranje: pribl. 15.0 W (ISO/IEC24712)</p> <p>Režim pripravnosti: pribl. 4.3 W</p> <p>Režim spavanja: pribl. 0.7 W</p> <p>Isključeno napajanje: pribl. 0.3 W</p>

### Napomena:

- Na nalepnici na štampaču pogledajte njegov napon.
- Korisnici u Evropi treba da potraže detalje o potrošnji električne energije na sledećoj internet stranici.  
<http://www.epson.eu/energy-consumption>

## Ambijentalne specifikacije

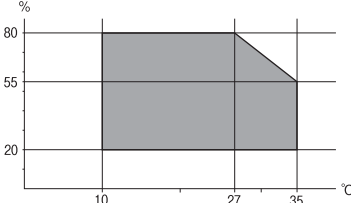
Rad	<p>Koristite štampač u opsegu prikazanom na sledećem grafiku.</p>  <p>Temperatura: Od 10 do 35°C (50 do 95°F)                  Vlažnost: 20 do 80% relativne vlažnosti vazduha (bez kondenzacije)</p>
Skladištenje	<p>Temperatura: Od -20 do 40°C (-4 do 104°F)*                  Vlažnost: 5 do 85% relativne vlažnosti vazduha (bez kondenzacije)</p>

\* Može se skladištiti mesec dana pri temperaturi od 40°C (104°F).

## Specifikacije koje se tiču životne sredine za flašice sa mastilom

Temperatura za čuvanje	-20 do 40 °C (-4 do 104 °F)*
Temperatura zamrzavanja	-15 °C (5 °F) Mastilo se otapa i postaje upotrebljivo nakon približno 2 sata na temperaturi od 25 °C (77 °F).

\* Može se skladištiti mesec dana pri temperaturi od 40 °C (104 °F).

## Zahtevi sistema

- Windows 10 (32 bita, 64 bita)/Windows 8.1 (32 bita, 64 bita)/Windows 8 (32 bita, 64 bita)/Windows 7 (32 bita, 64 bita)/Windows Vista (32 bita, 64 bita)/Windows XP SP3 ili noviji (32 bita)/Windows XP Professional x64 Edition SP2 ili noviji/Windows Server 2019/Windows Server 2016/Windows Server 2012 R2/Windows Server 2012/Windows Server 2008 R2/Windows Server 2008/Windows Server 2003 R2/Windows Server 2003 SP2 ili noviji
- macOS Mojave/macOS High Sierra/macOS Sierra/OS X El Capitan/OS X Yosemite/OS X Mavericks/OS X Mountain Lion/Mac OS X v10.7.x/Mac OS X v10.6.8

### Napomena:

- Mac OS možda neće podržavati neke aplikacije i funkcije.
- UNIX sistem datoteka (UFS) za Mac OS nije podržan.

## Informacije u vezi sa propisima

### Standardi i odobrenja

#### Standardi i odobrenja za evropski model

Za evropske korisnike

Ovim putem kompanija Seiko Epson Corporation izjavljuje da je sledeći model radio opreme usaglašen sa Direktivom 2014/53/EU. Puni tekst izjave o usaglašenosti sa standardima EU dostupan je na sledećem veb-sajtu.

<http://www.epson.eu/conformity>

C652A

Za upotrebu samo u Irskoj, Ujedinjenom Kraljevstvu, Austriji, Nemačkoj, Lihtenštajnu, Švajcarskoj, Francuskoj, Belgiji, Luksemburgu, Holandiji, Italiji, Portugalu, Španiji, Danskoj, Finskoj, Norveškoj, Švedskoj, Islandu, Hrvatskoj, Kipru, Grčkoj, Sloveniji, Malti, Bugarskoj, Češkoj, Estoniji, Mađarskoj, Letoniji, Litvaniji, Poljskoj, Rumuniji i Slovačkoj.

Epson ne preuzima odgovornost ni za kakvo nepoštovanje zahteva za zaštitu nastalo nepreporučenim modifikovanjem proizvoda.

Frekvencija	Maksimalna emitovana radiofrekventna snaga
2400–2483,5 MHz	20 dBm (EIRP)



### Ograničenja u vezi sa kopiranjem

Pridržavajte se sledećih ograničenja kako biste odgovorno i legalno koristili štampač.

Kopiranje sledećih stavki je zabranjeno zakonom:

- Papirne novčanice, metalni novac, državne hartije od vrednosti koje se mogu prodati, državne obveznice i municipalne obveznice
- Neiskorišćene poštanske markice, razglednice sa unapred odštampanim markicama i ostala zvanična poštanska roba sa važećom poštarinom
- Državne taksene marke i hartije od vrednosti izdate na osnovu pravnog postupka

Budite obazrivi ako kopirate sledeće stavke:

- Privatne hartije od vrednosti koje se mogu prodati (akcije, prenosive menice, čekovi itd.), mesečne propusnice, markice za prevoz itd.
- Pasoši, vozačke dozvole, papiri sa tehničkog pregleda, nalepnice za korišćenje autoputeva, bonovi za hranu, karte itd.

**Napomena:**

*Kopiranje ovih stavki je možda takođe zabranjeno zakonom.*

Odgovorna upotreba materijala zaštićenih autorskim pravima:

Štampači se mogu zloupotrebiti nedozvoljenim kopiranjem materijala zaštićenih autorskim pravima. Osim ako ne postupate po savetu iskusnog pravnika, pokažite odgovornost i poštovanje tako što ćete objavljeni materijal kopirati samo uz prethodnu dozvolu od strane vlasnika autorskog prava.

---

# Kako dobiti pomoć

Veb-sajt za tehničku podršku. . . . . 232

Kontaktiranje Epson-ove podrške za korisnike. . . . . 232

## Veb-sajt za tehničku podršku

Ako vam je potrebna dodatna pomoć, posetite Epson-ov veb-sajt za podršku koji je naveden u nastavku. Izaberite zemlju ili region i idite na odeljak za podršku na lokalnom Epson-ov veb-sajtu. Na sajtu možete da nađete i najnovije drajvere, odgovore na česta pitanja, priručnike i ostali materijal za preuzimanje.

<http://support.epson.net/>

<http://www.epson.eu/Support> (Evropa)

Ako vaš Epson proizvod ne radi pravilno i ne možete da rešite problem, za pomoć se obratite Epson-ovoj korisničkoj službi.

---

## Kontaktiranje Epson-ove podrške za korisnike

### Pre nego što se obratite kompaniji Epson

Ako vaš proizvod kompanije Epson ne radi pravilno i vi ne možete da rešite problem pomoću informacija za rešavanje problema u priručnicima vašeg proizvoda, za pomoć se obratite službi za podršku kompanije Epson. Ako služba za podršku kompanije Epson za vašu oblast nije navedena ispod, obratite se distributeru kod koga ste proizvod kupili.

Predstavnici službe za podršku kompanije Epson će biti u mogućnosti da vam pomognu mnogo brže ako im pružite sledeće informacije:

- Serijski broj proizvoda  
(Oznaka sa serijskim brojem proizvoda se obično nalazi sa zadnje strane proizvoda.)
- Model proizvoda
- Verziju softvera proizvoda  
(Kliknite na **About**, **Version Info**, ili slično dugme u okviru softvera proizvoda.)
- Marku i model vašeg računara
- Naziv i verziju operativnog sistema vašeg računara
- Nazivi i verzije softverskih aplikacija koje obično koristite sa vašim proizvodom

#### **Napomena:**

*U zavisnosti od proizvoda, u njegovoj memoriji mogu biti smeštene mrežne postavke. Postavke mogu da se izgube usled kvara ili popravke proizvoda. Epson neće biti odgovoran za gubitak bilo kojih podataka niti za pravljenje rezervnih kopija ili vraćanje postavki, čak ni tokom garantnog roka. Preporučujemo vam da sami napravite rezervne kopije svojih podataka ili da vodite beleške.*

## Pomoć za korisnike u Evropi

Informacije o načinu kontaktiranja Epsonove korisničke podrške potražite u panevropskoj garanciji.

## Pomoć za korisnike na Tajvanu

Kontakti za informacije, podršku i servis su:



### Internet

<http://www.epson.com.tw>

Dostupne su informacije o specifikacijama proizvoda, drajveri za preuzimanje i pitanja u vezi s proizvodom.

### Epson služba za pomoć korisnicima

Telefon: +886-2-80242008

Naš tim službe za pomoć korisnicima vam preko telefona može pomoći u vezi sa sledećim pitanjima:

- Pitanja u vezi s prodajom i informacije o proizvodu
- Pitanja ili problemi u vezi s korišćenjem proizvoda
- Pitanja u vezi s popravkom i garancijom

### Servisni centar za popravke:

<http://www.tekcare.com.tw/branchMap.page>

TekCare korporacija je ovlašćeni servisni centar za Epson Taiwan Technology & Trading Ltd.

## Pomoć za korisnike u Indiji

Kontakti za informacije, podršku i servis su:

### Internet

<http://www.epson.co.in>

Dostupne su informacije o specifikacijama proizvoda, drajveri za preuzimanje i pitanja u vezi s proizvodom.

### Linija za pomoć korisnicima

- Servis, informacije o proizvodu i poručivanje potrošnog materijala (BSNL linije)
  - Besplatan broj: 18004250011
  - Dostupan od 9 do 18, od ponedeljka do subote (osim državnim praznicima)
- Servis (CDMA i mobilni korisnici)
  - Besplatan broj: 186030001600
  - Dostupan od 9 do 18, od ponedeljka do subote (osim državnim praznicima)

## Pomoć za korisnike u Hongkongu

Pozivamo vas da kontaktirate Epson Hong Kong Limited da biste dobili tehničku podršku kao i druge postprodajne usluge.

### Glavna stranica na internetu

<http://www.epson.com.hk>

Epson Hong Kong je uspostavio lokalnu glavnu internet stranicu na kineskom i engleskom da bi korisnicima pružio sledeće informacije:

- Informacije o proizvodu

- Odgovori na često postavljana pitanja
- Najnovije verzije drajvera za Epson proizvode

#### **Linija za tehničku podršku**

Takođe možete kontaktirati naše tehničko osoblje na sledeće brojeve telefona i faksa:

Telefon: 852-2827-8911

Faks: 852-2827-4383