

DS-790WN

دليل المسؤول

الإعدادات اللازمة لملاءمة الغرض الخاص بك

إعدادات الشبكة

الإعدادات اللازمة للمسح الضوئي

إعدادات الأمان الأساسية

إعدادات الأمان المتقدمة

Authentication Settings

حقوق الطبع والنشر

يُحظر إعادة إنتاج أي جزء من هذا الدليل أو تخزينه في نظام استرجاع أو نقله بأي شكل أو طريقة، إلكترونيًا أو ميكانيكيًا أو نُسخًا مصورة أو تسجيلًا أو خلاف ذلك، بدون تصريح مسبق مكتوب من شركة Seiko Epson Corporation. لا توجد مسؤولية قانونية تجاه براءة الاختراع فيما يخص استخدام المعلومات الواردة هنا. كما لا توجد أي مسؤولية قانونية تجاه الأضرار الناجمة عن استخدام المعلومات الواردة هنا. تُعد المعلومات المذكورة هنا معدة للاستخدام مع منتج Epson هذه فقط. لا تُعد Epson مسؤولة عن أي استخدام لهذه المعلومات مع منتجات أخرى.

لن تتحمل Seiko Epson Corporation أو أي من الشركات التابعة لها تجاه مشتري هذا المنتج أو أطراف أخرى المسؤولية عن الأضرار أو الخسائر أو التكاليف أو النفقات التي يتعرض لها المشتري أو أطراف أخرى كنتيجة لحادث أو سوء استخدام أو العبث بهذا المنتج أو التعديلات أو الإصلاحات أو التغييرات غير المصرح بها لهذا المنتج، أو (باستثناء الولايات المتحدة) الفشل في الالتزام الكامل بإرشادات الصيانة والتشغيل الخاصة بشركة Seiko Epson Corporation.

لن تتحمل شركة Seiko Epson Corporation والشركات التابعة لها مسؤولية أي أضرار أو مشاكل تنجم عن استخدام أي وحدات اختيارية أو أي منتجات استهلاكية غير تلك المعينة كمنتجات Epson الأصلية أو المنتجات المعتمدة من Epson بواسطة شركة Seiko Epson Corporation.

لن تتحمل شركة Seiko Epson Corporation مسؤولية أي ضرر ناجم عن التشويش الكهرومغناطيسي الذي يحدث نتيجة استخدام أي كابلات توصيل غير تلك المعينة كمنتجات معتمدة من Epson بواسطة شركة Seiko Epson Corporation.

© Seiko Epson Corporation 2021

تُعد محتويات هذا الدليل والمواصفات عرضة للتغيير دون إشعار.

العلامات التجارية

□ بعد EPSON، و EPSON EXCEED YOUR VISION، و EXCEED YOUR VISION، وعلاماتها التجارية هي علامات تجارية مسجلة أو علامات Seiko Epson التجارية.

□ Microsoft®، Windows®، and Windows Server® are registered trademarks of Microsoft Corporation.

□ Apple، Mac، macOS، OS X، Bonjour، Safari، and AirPrint are trademarks of Apple Inc.، registered in the U.S. and other countries.

□ Chrome is a trademark of Google LLC.

□ The SuperSpeed USB Trident Logo is a registered trademark of USB Implementers Forum، Inc.

□ Firefox is a trademark of the Mozilla Foundation in the U.S. and other countries.

□ تُعدّ PaSoRi و FeliCa علامتين تجاريتين مسجلتين لشركة Sony Corporation.

□ تُعدّ MIFARE علامة تجارية مسجلة لشركة NXP Semiconductor Corporation.

□ تنبيه عام: أسماء المنتجات الأخرى المستخدمة في هذا الدليل هي لأغراض التعريف فقط وقد تكون علامات تجارية تخص مالكيها. تخلي Epson مسؤوليتها تجاه كل الحقوق في هذه العلامات.

المحتويات

حقوق الطبع والنشر

العلامات التجارية

مقدمة

7. محتويات هذا المستند.
7. استخدام هذا الدليل.
7. العلامات والرموز.
7. الأشكال المستخدمة في هذا الدليل.
8. مراجع أنظمة التشغيل.

الإعدادات اللازمة لملاءمة الغرض الخاص بك

10. الإعدادات اللازمة لملاءمة الغرض الخاص بك.

إعدادات الشبكة

13. توصيل الماسحة الضوئية بالشبكة.
13. قبل إجراء اتصال الشبكة.
15. الاتصال بالشبكة من لوحة التحكم.
19. إضافة كمبيوتر أو أجهزة أو استبدالها.
19. الاتصال بماسحة ضوئية تم توصيلها بالشبكة.
19. توصيل جهاز ذكي وماسحة ضوئية مباشرةً (Wi-Fi Direct).
21. إعادة ضبط الاتصال بالشبكة.
23. التحقق من حالة الاتصال بالشبكة.
25. التحقق من حالة الاتصال بالشبكة من لوحة التحكم.
26. مواصفات الشبكة.
26. مواصفات Wi-Fi.
28. مواصفات الإيثرنت.
28. وظائف الشبكة و IPv4/IPv6.
28. بروتوكول الأمان.
29. استخدام منفذ للماسحة الضوئية.
30. حل المشاكل.
30. تعذر الاتصال بالشبكة.

برنامج إعداد الماسحة الضوئية

35. Web Config.
35. تشغيل تهيئة الويب في مستعرض ويب.
35. تشغيل Web Config في Windows.
36. Epson Device Admin.
36. نموذج التكوين.

الإعدادات اللازمة للمسح الضوئي

41. تهيئة خادم البريد.
41. عناصر إعداد خادم البريد الإلكتروني.
42. التحقق من اتصال خادم البريد.
44. إعداد مجلد شبكة مشترك.
44. إنشاء مجلد مشترك.
61. إتاحة جهات الاتصال.
62. مقارنة تكوين جهات الاتصال.
62. تسجيل وجهة إلى جهات الاتصال باستخدام Web Config.
64. تسجيل وجهة بمثابة مجموعة باستخدام Web Config.
65. النسخ الاحتياطي لجهات الاتصال واستردادها.
65. تصدير جهات الاتصال وتسجيلها بشكل مجمع باستخدام الأداة.
67. التعاون بين خادم LDAP والمستخدمين.
70. استخدام Document Capture Pro Server.
70. إعداد وضع الخادم.
71. إعداد AirPrint.
71. مشكلات عند إعداد المسح الضوئي للشبكة.
71. تلميحات لحل المشكلات.
72. يتعذر الوصول إلى Web Config.

تخصيص شاشة لوحة التحكم

75. تسجيل تعيين مسبق.
76. خيارات القائمة الخاصة بتعيين مسبق.
77. تحرير الشاشة الرئيسية للوحة التحكم.
77. تغيير التخطيط للصفحة الرئيسية.
78. إضافة رمز.
79. إزالة رمز.
80. نقل رمز.

إعدادات الأمان الأساسية

83. مقدمة عن ميزات أمان المنتج.
83. إعدادات المسؤول.
83. تكوين كلمة مرور المسؤول.
85. استخدام إعداد القفل الخاص بلوحة التحكم.
88. تسجيل الدخول كمسؤول من لوحة التحكم.
89. تعطيل الواجهة الخارجية.
90. مراقبة ماسحة ضوئية تعمل عن بُعد.
90. التحقق من معلومات الماسحة الضوئية عن بُعد.
90. استلام إعلانات البريد الإلكتروني عند وقوع أحداث.
91. حل المشاكل.
91. نسيان كلمة مرور المسؤول الخاصة بك.

- 146Customize One-touch Functions
 146Epson Device Admin Job History باستخدام
 146العناصر التي يمكن تضمينها في التقرير.
 146تسجيل الدخول كمسؤول من لوحة التحكم.
 147Authentication Settings تعطيل
 حذف معلومات Authentication Settings (استعادة
 الإعدادات الافتراضية).
 147حل المشاكل.
 148تعدّر قراءة بطاقة التوثيق.

الصيانة

- 150تنظيف الماسحة الضوئية من الخارج.
 150تنظيف الماسحة الضوئية من الداخل.
 155استبدال أدوات تركيب البكر.
 160رموز أدوات تركيب البكر.
 160إعادة تعيين عدد مرات المسح.
 160توفير الطاقة.
 161نقل الماسحة الضوئية.
 162نسخ الإعدادات احتياطياً.
 162تصدير الإعدادات.
 163استيراد الإعدادات.
 163استعادة الإعدادات الافتراضية.
 163تحديث التطبيقات والبرامج الثابتة.
 تحديث البرامج الثابتة للماسحة الضوئية باستخدام لوحة
 التحكم.
 164Web Configتحديث البرنامج الثابت باستخدام
 165تحديث البرامج الثابتة بدون الاتصال إلى الإنترنت.

إعدادات الأمان المتقدمة

- 93إعدادات الأمان ومنع وقوع المخاطر.
 93إعدادات ميزة الأمان.
 94التحكم باستخدام البروتوكولات.
 التحكم في البروتوكولات.
 94البروتوكولات التي يمكنك تمكينها أو تعطيلها.
 94عناصر إعداد البروتوكول.
 96استخدام شهادة رقمية.
 96معلومات حول الشهادة الرقمية.
 97تكوين CA-signed Certificate.
 تحديث شهادة موقعة ذاتياً.
 100تكوين CA Certificate.
 101اتصال SSL/TLS بالماسحة الضوئية.
 تكوين إعدادات SSL/TLS الأساسية.
 102تكوين شهادة خادم للماسحة الضوئية.
 الاتصال المشفر باستخدام تصفية IPsec/IP.
 103حول IPsec/IP Filtering.
 تكوين السياسة الافتراضية.
 103تكوين سياسة المجموعة.
 107أمثلة على تهيئة IPsec/IP Filtering.
 113تهيئة شهادة لتصفية IPsec/IP.
 114توصيل الماسحة الضوئية بشبكة IEEE802.1X.
 114تكوين شبكة IEEE802.1X.
 116تكوين شهادة لاتصال IEEE 802.1X.
 116إصلاح مشكلات الأمان المتقدم.
 116استعادة إعدادات الأمان.
 117المشكلات الخاصة باستخدام ميزات أمان الشبكة.
 119المشكلات الخاصة باستخدام شهادة رقمية.

Authentication Settings

- 124معلومات حول Authentication Settings.
 124الوظائف المتوفرة لـ Authentication Settings.
 125معلومات حول Authentication Method.
 126برنامج الإعداد.
 126تحديث البرنامج الثابت للماسحة الضوئية.
 127توصيل جهاز التوثيق وتكوينه.
 قائمة توافق قارئ البطاقة.
 127توصيل جهاز التوثيق.
 129إعدادات جهاز التوثيق.
 130معلومات التسجيل والإعداد.
 131الإعداد.
 131تمكين التوثيق.
 132Authentication Settings.
 133تسجيل User Settings.
 139التزامن مع LDAP Server.
 143إعداد خادم البريد الإلكتروني.
 144إعداد Scan to My Folder.

مقدمة

7..... محتويات هذا المستند.

7..... استخدام هذا الدليل.

محتويات هذا المستند

يوفر هذا المستند المعلومات التالية لمسؤولي المساحة الضوئية.

- إعدادات الشبكة
- إعداد وظيفة المسح الضوئي
- تمكين الإعدادات الأمنية وإدارتها
- تمكين Authentication Settings وإدارتها
- إجراء الصيانة اليومية

لمعرفة الطرق القياسية لاستخدام المساحة الضوئية، راجع دليل المستخدم.

ملاحظة:

يوضح هذا المستند Authentication Settings التي توفر توثيقاً مستقلاً دون الحاجة لاستخدام خادم مصادقة. بالإضافة إلى Authentication Settings المقدمة في هذا الدليل، يمكنك أيضاً إنشاء نظام مصادقة باستخدام خادم مصادقة. لإنشاء نظام، استخدم Document Capture Pro Server Authentication Edition (الاسم المختصر هو Document Capture Pro Server AE).

للحصول على مزيد من المعلومات، اتصل بمكتب Epson المحلي.

استخدام هذا الدليل

العلامات والرموز



تنبيه:

التعليمات التي يتعين اتباعها بعناية لتجنب الإصابة.



هام:

التعليمات التي يتعين اتباعها لتجنب تلف الجهاز.

ملاحظة:

تقدم معلومات إضافية ومرجعية.

معلومات ذات صلة

← ترتبط بالأقسام ذات الصلة.

الأشكال المستخدمة في هذا الدليل

لقطات الشاشة للتطبيقات مأخوذة من Windows 10 أو macOS High Sierra. يختلف المحتوى المعروض على الشاشات حسب الطراز والحالة.

تُستخدم الرسوم التوضيحية الواردة في هذا الدليل للأغراض المرجعية فقط. وعلى الرغم من أنها قد تختلف اختلافاً طفيفاً عن المنتج الحقيقي، إلا أن طرق التشغيل واحدة.

مراجع أنظمة التشغيل

Windows

في هذا الدليل، تشير مصطلحات مثل «Windows 10»، و «Windows 8.1»، و «Windows 8»، و «Windows 7» و «Windows Server» و «Windows Server 2016»، و «Windows Server 2012 R2»، و «Windows Server 2012 R2»، و «Windows Server 2008 R2» إلى أنظمة التشغيل التالية. بالإضافة إلى ذلك، يُستخدم «Windows» للإشارة إلى كل الإصدارات ويُستخدم «Windows Server» للإشارة إلى «Windows Server 2019»، و «Windows Server 2016»، و «Windows Server 2012 R2»، و «Windows Server 2012»، و «Windows Server 2008 R2».

☐ نظام التشغيل Microsoft® Windows® 10

☐ نظام التشغيل Microsoft® Windows® 8.1

☐ نظام التشغيل Microsoft® Windows® 8

☐ نظام التشغيل Microsoft® Windows® 7

☐ نظام التشغيل Microsoft® Windows Server® 2019

☐ نظام التشغيل Microsoft® Windows Server® 2016

☐ نظام التشغيل Microsoft® Windows Server® 2012 R2

☐ نظام التشغيل Microsoft® Windows Server® 2012

☐ نظام التشغيل Microsoft® Windows Server® 2008 R2

Mac OS

في هذا الدليل، يتم استخدام «Mac OS» للإشارة إلى macOS Big Sur و macOS Catalina و macOS Mojave و macOS High Sierra و macOS Sierra و OS X El Capitan و OS X Yosemite.

الإعدادات اللازمة لملاءمة الغرض الخاص بك

10. الإعدادات اللازمة لملاءمة الغرض الخاص بك.....

الإعدادات اللازمة لملاءمة الغرض الخاص بك

راجع ما يلي لضبط الإعدادات اللازمة لملاءمة غرضك.

توصيل الماسحة الضوئية بالشبكة

الغرض	الإعدادات اللازمة
أود توصيل الماسحة الضوئية بالشبكة.	اضبط ماسحتك الضوئية لمسح الشبكة ضوئياً. "توصيل الماسحة الضوئية بالشبكة" في الصفحة 13
أود توصيل الماسحة الضوئية بكمبيوتر جديد.	اضبط إعدادات الشبكة لماسحتك الضوئية على كمبيوتر جديد. "إضافة كمبيوتر أو أجهزة أو استبدالها" في الصفحة 19

إعدادات المسح الضوئي

الغرض	الإعدادات اللازمة
أود إرسال الصور الممسوحة ضوئياً عبر البريد الإلكتروني. (Scan to Email)	1. ضبط خادم البريد الإلكتروني الذي تود ربطه. "تهيئة خادم البريد" في الصفحة 41 2. تسجيل عنوان البريد الإلكتروني الخاص بالمستلم في Contacts (اختياري). عند تسجيل عنوان البريد الإلكتروني، لن تحتاج إلى إدخاله في كل مرة تود فيها مسح شيء ضوئياً، ما عليك سوى اختياره من جهات الاتصال الخاصة بك. "إتاحة جهات الاتصال" في الصفحة 61
أود حفظ الصور الممسوحة ضوئياً في مجلد على الشبكة. (Scan to Network Folder/FTP)	1. أنشئ مجلداً على الشبكة في المكان الذي تود حفظ الصور فيه. "إعداد مجلد شبكة مشترك" في الصفحة 44 2. سجل مسار المجلد في Contacts (اختياري). عند تسجيل مسار المجلد، لن تحتاج إلى إدخاله في كل مرة تود فيها مسح شيء ضوئياً، ما عليك سوى اختياره من جهات الاتصال الخاصة بك. "إتاحة جهات الاتصال" في الصفحة 61
أود حفظ الصور الممسوحة ضوئياً في خدمة سحابية. (Scan to Cloud)	إعداد Epson Connect. راجع موقع بوابة Epson Connect الإلكترونية على الويب للاطلاع على تفاصيل الإعداد. عند الإعداد، ستحتاج إلى حساب مستخدم لخدمة التخزين الإلكترونية التي تود ربطها. https://www.epsonconnect.com/ http://www.epsonconnect.eu (أوروبا فقط)

تخصيص شاشة لوحة التحكم

الغرض	الإعدادات اللازمة
أود تغيير العناصر المعروضة على لوحة تحكم الماسحة الضوئية.	اضبط تعيين مسبق أو تحرير الشاشة الرئيسية. يمكنك تسجيل إعدادات المسح الضوئي المفضلة لديك في لوحة التحكم وتعديل العناصر المعروضة. "تخصيص شاشة لوحة التحكم" في الصفحة 74

ضبط وظائف الأمان الأساسية

الغرض	الإعدادات اللازمة
أود منع أي شخص غير المسؤول من تغيير إعدادات المسح الضوئي.	اضبط كلمة مرور المسؤول للماسحة الضوئية. "إعدادات المسؤول" في الصفحة 83
أود تعطيل استخدام الماسحات الضوئية باستخدام اتصالات USB.	تعطيل الواجهة الخارجية. "تعطيل الواجهة الخارجية" في الصفحة 89

ضبط وظائف الأمان المتقدمة

الغرض	الإعدادات اللازمة
أود التحكم في البروتوكولات التي ينبغي استخدامها.	مكّن العناصر أو عطّلها. "التحكم باستخدام البروتوكولات" في الصفحة 94
أود تشفير مسار الاتصال.	1. قم بإعداد شهادتك الرقمية. "استخدام شهادة رقمية" في الصفحة 96 2. إعداد اتصال SSL/TLS. "اتصال SSL/TLS بالماسحة الضوئية" في الصفحة 102
أود استخدام اتصال مشفر (IPsec). أود التمكّن من استخدام البرنامج من كمبيوتر محدد فقط (تشفير IP).	إعداد السياسات الخاصة بتشفير حركة التنقل. "الاتصال المشفر باستخدام تشفير IPsec/IP" في الصفحة 103
أود استخدام مساحة ضوئية في إحدى شبكات IEEE802.1X.	إعداد IEEE802.1X للماسحة الضوئية. "توصيل الماسحة الضوئية بشبكة IEEE802.1X" في الصفحة 114

إعداد الوظائف لتتم مصادقتها من قِبَل الماسحة الضوئية

الغرض	الإعدادات اللازمة
أود تمكين Authentication Settings.	راجع ما يلي للتعرف على مزيد من المعلومات حول Authentication Settings و Authentication Method المتوفرة. "معلومات حول Authentication Settings" في الصفحة 124 "معلومات حول Authentication Method" في الصفحة 125

استخدام نظام مصادقة الماسحة الضوئية

باستخدام Document Capture Pro Server Authentication Edition (يُشار إليه اختصاراً باسم Document Capture Pro Server AE)، يمكنك إنشاء نظام مصادقة يستخدم خادماً للمصادقة.

للحصول على مزيد من المعلومات، اتصل بمكتب Epson المحلي.

إعدادات الشبكة

13. توصيل الماسحة الضوئية بالشبكة.
19. إضافة كمبيوتر أو أجهزة أو استبدالها.
25. التحقق من حالة الاتصال بالشبكة.
26. مواصفات الشبكة.
30. حل المشاكل.

توصيل الماسحة الضوئية بالشبكة

يوضح هذا القسم كيفية توصيل الماسحة الضوئية بالشبكة باستخدام لوحة التحكم بالماسحة الضوئية.

ملاحظة:

إذا كانت الماسحة الضوئية والكمبيوتر في المقطع نفسه، يمكنك أيضاً الاتصال باستخدام برنامج التثبيت.

الإعداد من الموقع

قم بالدخول على الموقع التالي، ثم أدخل اسم المنتج. انتقل إلى الإعداد، ثم ابدأ الإعداد.

<http://epson.sn>

الإعداد باستخدام قرص البرامج (فقط للطرز المزودة بقرص برامج والمستخدمين الذين يمتلكون أجهزة كمبيوتر Windows مزودة بمحركات أقراص).

أدخل قرص البرنامج إلى الكمبيوتر، ثم اتبع التعليمات المعروضة على الشاشة.

قبل إجراء اتصال الشبكة

للاتصال بالشبكة، تحقق من طريقة الاتصال ومعلومات الإعداد للاتصال مسبقاً.

جمع معلومات حول إعداد الاتصال

جهز معلومات الإعداد اللازمة للاتصال. تحقق من المعلومات التالية أولاً.

التقسيمات	العناصر	الملاحظات
طريقة توصيل الجهاز	<input type="checkbox"/> الإيثرنت <input type="checkbox"/> شبكة Wi-Fi	حدد كيفية توصيل الماسحة الضوئية بالشبكة. بالنسبة لشبكة LAN السلكية، تتصل بمفتاح LAN. بالنسبة لشبكة Wi-Fi، تتصل بشبكة (SSID) الخاصة بنقطة الوصول.
معلومات اتصال LAN	<input type="checkbox"/> عنوان IP <input type="checkbox"/> قناع الشبكة الفرعية <input type="checkbox"/> البوابة الافتراضية	حدد عنوان IP المراد تعيينه للماسحة الضوئية. تصبح جميع القيم مطلوبة في حال تعيين عنوان IP بشكل ثابت. في حال تعيين عنوان IP بشكل غير ثابت باستخدام وظيفة DHCP، تكون هذه المعلومات غير ضرورية لأنها تُضبط تلقائياً.
معلومات الاتصال بشبكة Wi-Fi	<input type="checkbox"/> معرف خدمة الشبكة SSID <input type="checkbox"/> كلمة المرور	هذه (اسم الشبكة) وكلمة مرور نقطة الوصول التي تتصل بها الماسحة الضوئية. إذا تم تعيين تصفية عنوان جهاز MAC، فسجل عنوان جهاز MAC الخاص بالماسحة الضوئية أولاً لتسجيل الماسحة الضوئية. راجع ما يلي لمعرفة المعايير المدعومة. "مواصفات الشبكة" في الصفحة 26
معلومات خادم DNS	<input type="checkbox"/> عنوان IP لشبكة DNS الأساسية <input type="checkbox"/> عنوان IP لشبكة DNS الثانوية	يكون ذلك ضرورياً عند تعيين خوادم DNS. يتم تعيين شبكة DNS الثانوية عندما يمتلك النظام تكويناً إضافياً مع وجود خادم DNS ثانوي. قم بتعيين عنوان IP الخاص بالموجه، وذلك إذا كنت في منظمة صغيرة ولم تقم بتعيين خادم DNS.

التقسيمات	العناصر	الملاحظات
معلومات الخادم الوكيل	<input type="checkbox"/> اسم الخادم الوكيل	قم بتعيين هذا عند استخدام بيئة الشبكة لديك الخادم الوكيل للوصول إلى الإنترنت من شبكة الإنترنت، مع استخدامك الوظيفة التي تصل من خلالها الماسحة الضوئية مباشرة إلى الإنترنت. تتصل الماسحة الضوئية مباشرة بالإنترنت للأغراض التالية. <input type="checkbox"/> خدمات Epson Connect <input type="checkbox"/> الخدمات السحابية للشركات الأخرى <input type="checkbox"/> تحديث البرامج الثابتة <input type="checkbox"/> إرسال صور ممسوحة ضوئياً إلى (SharePoint (WebDAV
معلومات رقم المنفذ	<input type="checkbox"/> معلومات رقم المنفذ المُقرر تحريرها	تحقق من رقم المنفذ الذي تستخدمه الماسحة الضوئية وجهاز الكمبيوتر، ثم حرر المنفذ المحظور عبر جدار الحماية إذا كان ذلك ضرورياً. راجع ما يلي للاطلاع على رقم المنفذ الذي تستخدمه الماسحة الضوئية. "استخدام منفذ للماسحة الضوئية" في الصفحة 29

تعيين عنوان IP

فيما يلي أنواع تعيين عنوان IP.

عنوان IP ثابت:

عين عنوان IP المحدد مسبقاً إلى الماسحة الضوئية (المضيف) يدوياً.

يجب إعداد المعلومات الخاصة بالاتصال بالشبكة (قناع الشبكة الفرعية، وعنوان البوابة الافتراضية، وخادم DNS وما إلى ذلك) يدوياً. لا يتغير عنوان IP حتى عندما يكون الجهاز مغلقاً، لذلك يكون هذا مفيداً عندما ترغب في إدارة الأجهزة مع بيئة لا يمكنك فيها تغيير عنوان IP أو ترغب في إدارة الأجهزة باستخدام عنوان IP. نوصي بإجراء الإعدادات على الماسحة الضوئية، والخادم، وما إلى ذلك الذي يمكن للعديد من أجهزة الكمبيوتر الوصول إليه. بالإضافة إلى ذلك، عند استخدام ميزات الأمان مثل تصفية IP/IPsec، عين عنوان IP ثابت بحيث لا يتغير عنوان IP.

التعيين التلقائي باستخدام وظيفة DHCP (عنوان IP ديناميكي):

عين عنوان IP تلقائياً إلى الماسحة الضوئية (المضيف) باستخدام وظيفة DHCP الخاصة بهوجه أو خادم DHCP.

يتم تعيين المعلومات للاتصال بالشبكة (قناع الشبكة الفرعية، وعنوان البوابة الافتراضية، وخادم DNS وما إلى ذلك) تلقائياً، بحيث يمكنك بسهولة توصيل الجهاز بالشبكة.

إذا تم إيقاف تشغيل الموجه أو الجهاز، أو حسب إعدادات خادم DHCP، فقد يتغير عنوان IP عند إعادة الاتصال.

نحن نوصي بإدارة الأجهزة بخلاف عنوان IP والاتصال مع البروتوكولات التي يمكنها تتبع عنوان IP.

ملاحظة:

عندما تستخدم وظيفة حفظ عنوان IP من DHCP، يمكنك تعيين عنوان IP نفسه على الأجهزة في أي وقت.

خادم DNS وخادم الوكيل

لدى خادم DNS اسم مضيف، واسم مجال البريد الإلكتروني، وما إلى ذلك، مقترناً بمعلومات عنوان IP.

يكون الاتصال مستحيلاً إذا كان الطرف الآخر موصوفاً باسم المضيف واسم المجال وما إلى ذلك عندما يقوم الكمبيوتر أو الماسحة الضوئية بإجراء اتصال IP.

يستعلم من خادم DNS عن تلك المعلومات ويحصل على عنوان IP الخاص بالطرف الآخر. ويُطلق على هذه العملية «تحليل الاسم».

يمكن لأجهزة مثل أجهزة الكمبيوتر والمساحات الضوئية التواصل باستخدام عنوان IP.

يُعد تحليل الاسم أمراً ضرورياً للماسحة الضوئية للاتصال باستخدام وظيفة البريد الإلكتروني أو وظيفة الاتصال بالإنترنت. وعندما تستخدم تلك الوظائف، قم بضبط إعدادات خادم DNS.

عندما تقوم بتعيين عنوان IP للماسحة الضوئية باستخدام وظيفة DHCP الخاصة بخادم DHCP أو الموجه، يتم تعيينه تلقائياً. يوجد خادم الوكيل في البوابة بين الشبكة والإنترنت، ويتصل بالكمبيوتر، والماسحة الضوئية، والإنترنت (الخادم المقابل) بالنيابة عن كل منها. لا يتصل الخادم المقابل إلا بخادم الوكيل فقط. لذلك، يتعذر قراءة معلومات الماسحة الضوئية مثل عنوان IP ورقم المنفذ ويتوقع زيادة الأمان. عند الاتصال بالإنترنت عبر خادم Proxy، قم بتكوين خادم Proxy على الماسحة الضوئية.

الاتصال بالشبكة من لوحة التحكم

وصّل الماسحة الضوئية بالشبكة باستخدام لوحة تحكم الماسحة الضوئية.

تعيين عنوان IP

قم بإعداد العناصر الأساسية مثل عنوان المضيف، قناع الشبكة الفرعية، والبوابة الافتراضية. يوضح هذا القسم الإجراء المستخدم لضبط عنوان IP ثابت.

1. قم بتشغيل الماسحة الضوئية.
 2. حدد الإعدادات على الشاشة الرئيسية في لوحة التحكم الخاصة بالماسحة الضوئية.
 3. حدد إعدادات الشبكة > متقدم < TCP/IP.
 4. حدد يدوي لـ الحصول على عنوان IP.
- عند تعيين عنوان IP تلقائياً باستخدام وظيفة DHCP الخاصة بالموجه، وفي هذه الحالة، يتم تعيين عنوان IP، وقناع الشبكة الفرعية، والبوابة الافتراضية في الخطوة رقم 5 و6 تلقائياً، لذا انتقل إلى الخطوة رقم 7.
5. أدخل عنوان IP.

ينتقل التركيز إلى الجزء الأمامي أو الجزء الخلفي اللذين تفصل بينهما نقطة وذلك إذا حددت ◀ و ▶
أكد القيمة المشار إليها في الشاشة السابقة.

6. قم بإعداد قناع الشبكة الفرعية والبوابة الافتراضية.
أكد القيمة المشار إليها في الشاشة السابقة.

هام!

إذا كانت مجموعة عنوان IP، وقناع الشبكة الفرعية والبوابة الافتراضية غير صحيحة، يُصبح بدء الإعداد معطلاً ولا يمكن متابعة الإعدادات. أكد على أنه لم يحدث خطأ في الإدخال.

7. أدخل عنوان IP لخادم DNS الأساسي.

أكد القيمة المشار إليها في الشاشة السابقة.

ملاحظة:

عندما تحدد تلقائياً لإعدادات تعيين عنوان IP، يمكنك تحديد إعدادات خادم DNS من يدوي أو تلقائياً. إذا تعذر عليك الحصول على عنوان خادم DNS تلقائياً، فحدد يدوي، ثم أدخل عنوان خادم DNS. ثم أدخل عنوان خادم DNS الثانوي مباشرة. إذا حددت تلقائياً، فانتقل إلى الخطوة 9.

8. أدخل عنوان IP ل خادم DNS الثانوي.
أكد القيمة المشار إليها في الشاشة السابقة.

9. اضغط على بدء الإعداد.

ضبط إعدادات الخادم الوكيل

قم بإعداد الخادم الوكيل إذا تحققت من صحة ما يلي.

تم إعداد الخادم الوكيل للاتصال بالإنترنت.

عند استخدام وظيفة تتصل فيها الماسحة الضوئية مباشرة بالإنترنت، مثل خدمة Epson Connect أو الخدمات السحابية الخاصة بشركة أخرى.

1. حدد الإعدادات على الشاشة الرئيسية.

عند ضبط الإعدادات بعد ضبط عنوان IP، تُعرض شاشة متقدم. انتقل إلى الخطوة 3.

2. حدد إعدادات الشبكة < متقدم.

3. حدد الخادم الوكيل.

4. حدد استخدم ل إعدادات الخادم الوكيل.

5. أدخل عنوان الخادم الوكيل بتنسيق IPv4 أو FQDN.

أكد القيمة المشار إليها في الشاشة السابقة.

6. أدخل رقم المنفذ للخادم الوكيل.

أكد القيمة المشار إليها في الشاشة السابقة.

7. اضغط على بدء الإعداد.

الاتصال بشبكة الإيثرنت

وصّل الماسحة الضوئية بالشبكة باستخدام كبل LAN، ثم تحقق من الاتصال.

1. وصّل الماسحة الضوئية وموزع الشبكة (محول الشبكة المحلية) بكبل LAN.

2. حدد  على الشاشة الرئيسية.

3. حدد راوتر.

4. تأكد من صحة إعدادات الاتصال وعنوان IP.

5. اضغط على إغلاق.

التوصيل بشبكة LAN اللاسلكية (Wi-Fi)

يُمكنك توصيل الماسحة الضوئية بشبكة LAN اللاسلكية (Wi-Fi) باستخدام طرق متعددة. اختر طريقة الاتصال التي تتوافق مع البيئة والظروف التي تستخدمها.

إذا كنت تعرف معلومات عن الموجه اللاسلكي مثل معرف مجموعة الخدمات (SSID) وكلمة المرور، يمكنك ضبط الإعدادات يدويًا.

إذا كان الموجه اللاسلكي يدعم إعداد Wi-Fi المحمي، يمكنك ضبط الإعدادات عن طريق استخدام إعداد زر الضغط.

بعد توصيل الماسحة الضوئية بالشبكة، اتصل بالماسحة الضوئية من الجهاز الذي ترغب في استخدامه (الكمبيوتر، الجهاز الذكي، الجهاز اللوحي، وما شابه ذلك).

ضبط إعدادات Wi-Fi عن طريق إدخال SSID وكلمة المرور

يمكنك إعداد شبكة Wi-Fi عن طريق إدخال المعلومات اللازمة للاتصال بالموجه اللاسلكي من لوحة التحكم بالماسحة الضوئية. للإعداد باستخدام هذه الطريقة، تحتاج إلى SSID وكلمة المرور الخاصة بالموجه اللاسلكي.

ملاحظة:

إذا كنت تستخدم موجهًا لاسلكيًا مع الإعدادات الافتراضية الخاصة به، فستجد SSID وكلمة المرور على الملصق. إذا كنت تجهل معرف الشبكة SSID وكلمة المرور، فاتصل بالشخص الذي قام بإعداد الموجه اللاسلكي، أو راجع الوثائق المرفقة مع الموجه اللاسلكي.

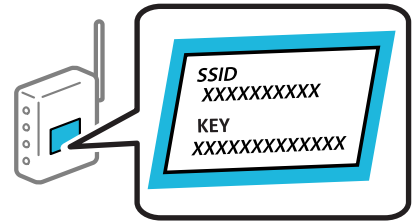

1. اضغط على  في الشاشة الرئيسية.

2. حدد راوتر.

3. اضغط على بدء الإعداد.

إذا تم إعداد اتصال الشبكة بالفعل، فسيتم عرض تفاصيل الاتصال. اضغط على غير إلى اتصال Wi-Fi. أو تغيير الإعدادات لتغيير الإعدادات.

4. حدد معالج إعداد Wi-Fi.

5. اتبع التعليمات المعروضة على الشاشة لتحديد SSID. وأدخل كلمة المرور الخاصة بالموجه اللاسلكي، وابدأ الإعداد.

إذا كنت تريد التحقق من حالة اتصال الشبكة للماسحة الضوئية بعد اكتمال الإعداد، فاطلع على رابط المعلومات ذي الصلة أدناه للحصول على التفاصيل.

ملاحظة:

□ إذا كنت تجهل معرف الشبكة SSID، فتتحقق من كتابته على الملصق الخاص بالموجه اللاسلكي. إذا كنت تستخدم الموجه اللاسلكي بإعداداته الافتراضية، فاستخدم معرف الشبكة SSID المكتوب على الملصق. إذا لم تتمكن من العثور على أي معلومات، فراجع الوثائق المرفقة مع الموجه اللاسلكي.

□ كلمة المرور حساسة لحالة الأحرف.

□ إذا كنت تجهل كلمة المرور، فتتحقق مما إذا كانت المعلومات مكتوبة على ملصق الموجه اللاسلكي. قد تتم كتابة كلمة المرور «Network Key» و«Wireless Password»، وما إلى ذلك، على الملصق. إذا كنت تستخدم الموجه اللاسلكي بإعداداته الافتراضية، فاستخدم كلمة المرور المكتوبة على الملصق.

معلومات ذات صلة

← "التحقق من حالة الاتصال بالشبكة" في الصفحة 25

ضبط إعدادات Wi-Fi عن طريق الضغط على زر الإعداد (WPS)

يمكنك إعداد شبكة Wi-Fi تلقائياً بالضغط على الزر في الموجه اللاسلكي. إذا تم استيفاء الشروط التالية، فيمكنك إجراء الإعداد عن طريق استخدام هذه الطريقة.

يتوافق الموجه اللاسلكي مع WPS (Wi-Fi Protected Setup).

تم إنشاء الاتصال بشبكة Wi-Fi الحالية بالضغط على الزر في الموجه اللاسلكي.

ملاحظة:

إذا لم تتمكن من إيجاد الزر أو قمت بالإعداد باستخدام البرنامج، فانظر الوثائق المرفقة مع الموجه اللاسلكي.

1. اضغط على  في الشاشة الرئيسية.

2. حدد راوتر.

3. اضغط على بدء الإعداد.

إذا تم إعداد اتصال الشبكة بالفعل، فسيتم عرض تفاصيل الاتصال. اضغط على غير إلى اتصال Wi-Fi. أو تغيير الإعدادات لتغيير الإعدادات.

4. حدد إعداد زر الضغط (WPS).

5. اتبع الإرشادات المعروضة على الشاشة.

إذا كنت تريد التحقق من حالة اتصال الشبكة للماسحة الضوئية بعد اكتمال الإعداد، فاطلع على رابط المعلومات ذي الصلة أدناه للحصول على التفاصيل.

ملاحظة:

في حال فشل الاتصال، أعد تشغيل الموجه اللاسلكي ونقله بالقرب من الماسحة الضوئية، وحاول مرة أخرى.

معلومات ذات صلة

← "التحقق من حالة الاتصال بالشبكة" في الصفحة 25

ضبط إعدادات Wi-Fi عن طريق إعداد رمز (WPS) PIN

يمكنك الاتصال تلقائياً بموجه لاسلكي باستخدام رمز التعريف الشخصي. يمكنك استخدام هذه الطريقة لتحديد ما إذا كان الموجه اللاسلكي قادراً على إعداد Wi-Fi المحمي (WPS). استخدم جهاز الحاسوب لإدخال رمز المعرف الشخصي في الموجه اللاسلكي.

1. اضغط على  في الشاشة الرئيسية.

2. حدد راوتر.

3. اضغط على بدء الإعداد.

إذا تم إعداد اتصال الشبكة بالفعل، فسيتم عرض تفاصيل الاتصال. اضغط على غير إلى اتصال Wi-Fi. أو تغيير الإعدادات لتغيير الإعدادات.

4. حدد أخرى < إعداد رمز PIN (WPS)

5. اتبع الإرشادات المعروضة على الشاشة.

إذا كنت تريد التحقق من حالة اتصال الشبكة للماسحة الضوئية بعد اكتمال الإعداد، فاطلع على رابط المعلومات ذي الصلة أدناه للحصول على التفاصيل.

ملاحظة:

انظر الوثائق المرفقة مع الموجه اللاسلكي للحصول على تفاصيل حول إدخال رمز التعريف الشخصي.

معلومات ذات صلة

← "التحقق من حالة الاتصال بالشبكة" في الصفحة 25

إضافة كمبيوتر أو أجهزة أو استبدالها

الاتصال بماسحة ضوئية تم توصيلها بالشبكة

عندما تكون الماسحة الضوئية متصلة بالفعل بالشبكة، يمكنك توصيل جهاز كمبيوتر أو جهاز ذكي بالماسحة الضوئية عبر الشبكة.

استخدام الماسحة الضوئية الخاصة بالشبكة من كمبيوتر ثانٍ

نوصي باستخدام المثبت لتوصيل الماسحة الضوئية بالكمبيوتر. يمكنك تشغيل المثبت باستخدام أحد الطرق التالية.

□ الإعداد من الموقع

قم بالدخول على الموقع التالي، ثم أدخل اسم المنتج. انتقل إلى الإعداد، ثم ابدأ الإعداد.

<http://epson.sn>

□ الإعداد باستخدام قرص البرامج (فقط للطرز المزودة بقرص برامج والمستخدمين الذين يمتلكون أجهزة كمبيوتر Windows مزودة بمحركات أقراص).

أدخل قرص البرنامج إلى الكمبيوتر، ثم اتبع التعليمات المعروضة على الشاشة.

تحديد الماسحة الضوئية

اتبع التعليمات المعروضة على الشاشة حتى تظهر الشاشة التالية، وحدد اسم الماسحة الضوئية التي ترغب في الاتصال بها ومن ثم انقر فوق التالي.

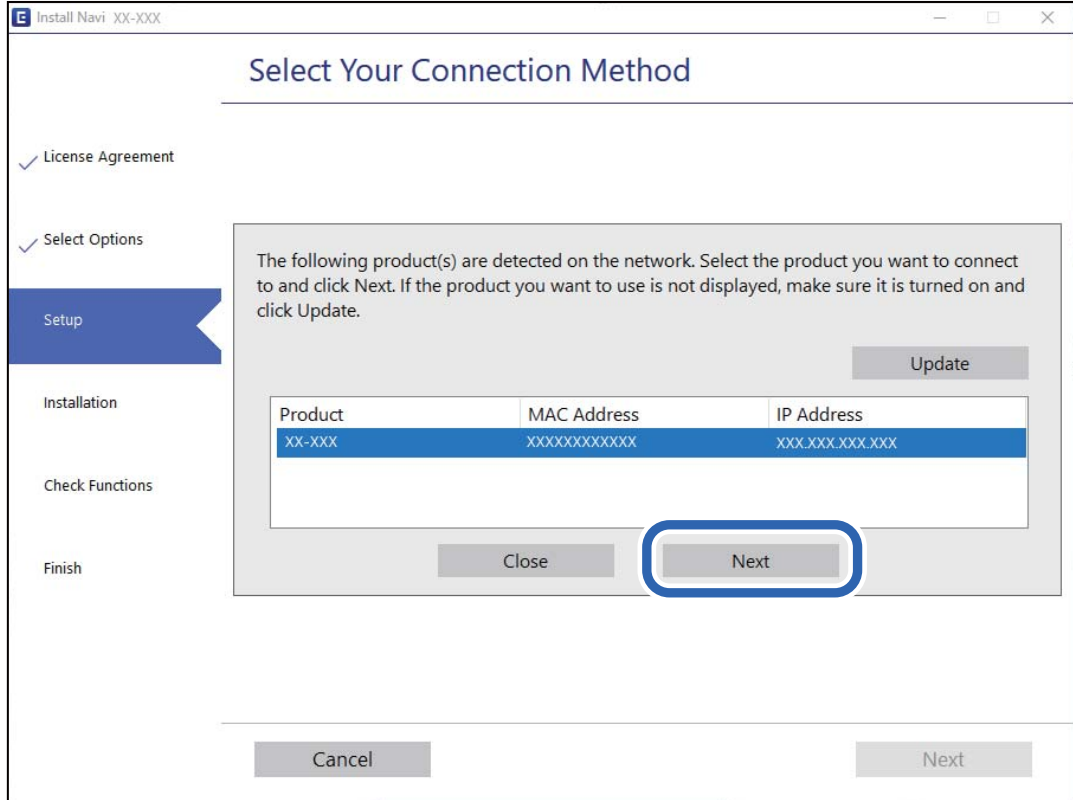

اتبع الإرشادات المعروضة على الشاشة.

استخدام الماسحة الضوئية الخاصة بالشبكة من خلال جهاز ذكي

يمكنك توصيل جهاز ذكي بالماسحة الضوئية باستخدام إحدى الطرق التالية.

الاتصال عبر موجة لاسلكي

وصل الجهاز الذكي بشبكة (Wi-Fi (SSID نفسها التي تتصل بها الماسحة الضوئية. راجع ما يلي لمعرفة المزيد من التفاصيل.

["ضبط الإعدادات للاتصال بالجهاز الذكي" في الصفحة 24](#)

الاتصال عبر Wi-Fi Direct

وصل الجهاز الذكي بالماسحة الضوئية مباشرةً دون موجة لاسلكي. راجع ما يلي لمعرفة المزيد من التفاصيل.

["توصيل جهاز ذكي وماسحة ضوئية مباشرةً \(Wi-Fi Direct\)" في الصفحة 21](#)

توصيل جهاز ذكي وماسحة ضوئية مباشرةً (Wi-Fi Direct)

يسمح لك Wi-Fi Direct (نقطة الوصول البسيط) بتوصيل جهاز ذكي بالماسحة الضوئية مباشرةً دون موجه لاسلكي والمسح الضوئي من الجهاز الذكي.

معلومات حول Wi-Fi Direct

استخدم طريقة الاتصال هذه عندما لا تستخدم شبكة Wi-Fi في المنزل أو في المكتب، أو عندما ترغب في توصيل الماسحة الضوئية بالكمبيوتر أو بالجهاز الذكي مباشرةً. في هذا الوضع، تعمل الماسحة الضوئية كموجه لاسلكي، ويمكنك توصيل الأجهزة بالماسحة الضوئية دون الحاجة إلى استخدام موجه لاسلكي قياسي. وعلى الرغم من ذلك، يتعدّر اتصال الأجهزة المتّصلة مباشرةً بالماسحة الضوئية ببعضها البعض من خلال الماسحة الضوئية.

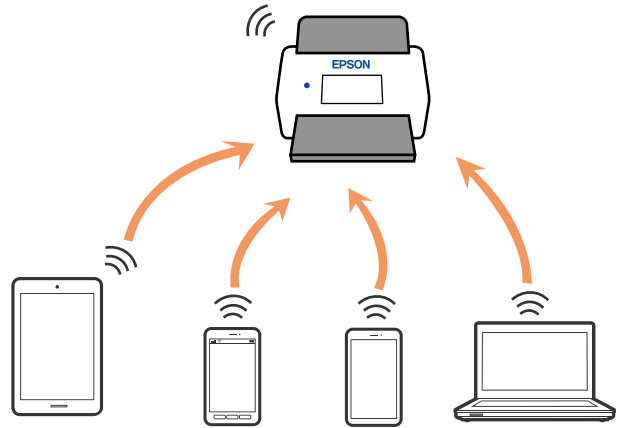

يُمكن توصيل الماسحة الضوئية عن طريق شبكة Wi-Fi، أو شبكة إيثرنت ووضع اتصال Wi-Fi Direct (نقطة الوصول البسيط) في آن واحد. ومع ذلك، إذا بدأت الاتصال بإحدى الشبكات في وضع اتصال Wi-Fi Direct (نقطة الوصول البسيط) عندما تكون الماسحة الضوئية متصلة عبر شبكة Wi-Fi، يتم قطع اتصال شبكة Wi-Fi مؤقتاً.

الاتصال من جهاز ذكي باستخدام Wi-Fi Direct

تتيح لك هذه الطريقة توصيل الماسحة الضوئية مباشرةً بأجهزة ذكية دون موجه لاسلكي.

1. حدد  على الشاشة الرئيسية.
2. حدد **Wi-Fi Direct**.
3. حدد بدء الإعداد.
4. شغّل Epson Smart Panel على جهازك الذكي.
5. اتبع التعليمات المعروضة على Epson Smart Panel للاتصال بالماسحة الضوئية. عندما يكون جهازك الذكي متصلاً بالماسحة الضوئية، انتقل إلى الخطوة التالية.
6. في لوحة التحكم الخاصة بالماسحة الضوئية، حدد اكتمل.

قطع اتصال Wi-Fi Direct (نقطة الوصول البسيط)

توجد طريقتان متاحان لتعطيل اتصال Wi-Fi Direct (نقطة الوصول البسيط): يمكنك تعطيل جميع الاتصالات باستخدام لوحة تحكم الماسحة الضوئية، أو تعطيل كل اتصال من الكمبيوتر أو الجهاز الذكي.

عند رغبتك في تعطيل جميع الاتصالات، اختر  < Wi-Fi Direct < بدء الإعداد < تغيير < تعطيل Wi-Fi Direct.

هام!

عند تعطيل اتصال Wi-Fi Direct (نقطة الوصول البسيط)، يتم قطع الاتصال بجميع أجهزة الكمبيوتر والأجهزة الذكية المتصلة بالماسحة الضوئية عن طريق اتصال Wi-Fi Direct (نقطة الوصول البسيط).

ملاحظة:

إذا رغبت في فصل جهاز محدد، فقم بفصله من الجهاز بدلاً من فصله من الماسحة الضوئية. استخدم إحدى الطرق التالية لفصل اتصال Wi-Fi Direct (نقطة الوصول البسيط) عن الجهاز.

اقطع اتصال شبكة Wi-Fi بمعرّف خدمة الشبكة الخاص بالماسحة الضوئية (SSID).

قم بالاتصال باسم شبكة (SSID) أخرى.

تغيير إعدادات Wi-Fi Direct (نقطة الوصول البسيط) مثل معرف مجموعة الخدمات

عند تمكين اتصال Wi-Fi Direct (نقطة الوصول البسيط)، يمكنك تغيير الإعدادات من  < Wi-Fi Direct < بدء الإعداد < تغيير، ومن ثمّ يتم عرض عناصر القائمة التالية.

تغيير اسم الشبكة

قم بتغيير اسم شبكة Wi-Fi Direct (نقطة الوصول البسيط) (SSID) المستخدم للاتصال بالماسحة الضوئية إلى اسمك العشوائي. يمكنك تعيين اسم الشبكة (SSID) بأحرف بتنسيق ASCII يتم عرضها على لوحة المفاتيح البرمجية الموجودة على لوحة التحكم. يمكنك إدخال ما يصل إلى 22 حرفاً.

عند تغيير اسم الشبكة (SSID)، يتم فصل جميع الأجهزة المتصلة. استخدم اسم الشبكة الجديد (SSID) إذا كنت ترغب في إعادة توصيل الجهاز.

تغيير كلمة المرور

قم بتغيير كلمة مرور Wi-Fi Direct (نقطة الوصول البسيط) للاتصال بالماسحة الضوئية إلى القيمة العشوائية الخاصة بك. يمكنك تعيين كلمة المرور بأحرف بتنسيق ASCII يتم عرضها على لوحة المفاتيح البرمجية الموجودة على لوحة التحكم. يمكنك إدخال من 8 إلى 22 حرفاً.

عند تغيير كلمة المرور، يتم فصل جميع الأجهزة المتصلة. استخدم كلمة المرور الجديدة إذا كنت ترغب في إعادة توصيل الجهاز.

تغيير نطاق التردد

غير نطاق تردد شبكة Wi-Fi Direct المستخدمة للاتصال بالماسحة الضوئية. يمكنك تحديد 2.4 جيجاهرتز أو 5 جيجاهرتز.

عند تغيير نطاق التردد، يتم فصل جميع الأجهزة المتصلة. أعد توصيل الجهاز.

لاحظ أنه لا يمكنك إعادة التوصيل من الأجهزة التي لا تدعم نطاق تردد 5 جيجاهرتز عند تغييرها إلى 5 جيجاهرتز.

وفقاً للمنطقة، قد لا يظهر هذا الإعداد.

تعطيل Wi-Fi Direct

عطل إعدادات Wi-Fi Direct (نقطة الوصول البسيط) للماسحة الضوئية. وعند تعطيلها، يتم فصل جميع الأجهزة المتصلة بالماسحة الضوئية في اتصال شبكة Wi-Fi Direct (نقطة الوصول البسيط).

استعادة الإعدادات الافتراضية

أعد ضبط جميع إعدادات Wi-Fi Direct (نقطة الوصول البسيط) إلى إعداداتها الافتراضية. يتم حذف معلومات اتصال شبكة Wi-Fi Direct (نقطة الوصول البسيط) الخاصة بالجهاز الذي المحفوظة في الماسحة الضوئية.

ملاحظة:

يمكنك أيضاً الإعداد من علامة التبويب **Wi-Fi Direct < Network** على **Web Config** للإعدادات التالية.

تمكين أو تعطيل **Wi-Fi Direct** (نقطة الوصول البسيط)

تغيير اسم الشبكة (SSID)

تغيير كلمة المرور

تغيير نطاق التردد

وفقاً للمنطقة، قد لا يظهر هذا الإعداد.

استعادة إعدادات **Wi-Fi Direct** (نقطة الوصول البسيط)

إعادة ضبط الاتصال بالشبكة

يشرح هذا القسم كيفية ضبط إعدادات الاتصال بالشبكة وتغيير طريقة الاتصال عند استبدال الموجه اللاسلكي أو الكمبيوتر.

عند استبدال الموجه اللاسلكي

عندما تستبدل الموجه اللاسلكي، اضبط إعدادات الاتصال بين الكمبيوتر أو الجهاز الذي والماسحة الضوئية. أنت بحاجة إلى ضبط تلك الإعدادات إذا غيرت موفر خدمة الإنترنت الخاص بك وما إلى ذلك.

ضبط الإعدادات للاتصال بالكمبيوتر

نوصي باستخدام المثبت لتوصيل الماسحة الضوئية بالكمبيوتر. يمكنك تشغيل المثبت باستخدام أحد الطرق التالية.

الإعداد من الموقع

قم بالدخول على الموقع التالي، ثم أدخل اسم المنتج. انتقل إلى الإعداد، ثم ابدأ الإعداد.

<http://epson.sn>

الإعداد باستخدام قرص البرامج (فقط للطرز المزودة بقرص برامج والمستخدمين الذين يمتلكون أجهزة كمبيوتر Windows مزودة بمحركات أقراص).

أدخل قرص البرنامج إلى الكمبيوتر، ثم اتبع التعليمات المعروضة على الشاشة.

اختيار طرق التوصيل

اتبع الإرشادات المعروضة على الشاشة. من شاشة اختيار العملية، حدد قم بإعداد اتصال الطابعة مرة أخرى (لراوتر الشبكة الجديدة أو تغيير USB إلى شبكة، وما إلى ذلك)، ثم انقر فوق التالي.

اتبع الإرشادات المعروضة على الشاشة لإنهاء الإعداد.

إذا لم تستطع الاتصال، فراجع ما يلي لمحاولة حل المشكلة.

"تعذر الاتصال بالشبكة" في الصفحة 30

ضبط الإعدادات للاتصال بالجهاز الذي

يمكنك استخدام الماسحة الضوئية من أحد الأجهزة الذكية عندما تقوم بتوصيل الماسحة الضوئية بشبكة (Wi-Fi) نفسها كما هو الحال في الجهاز الذي. لاستخدام الماسحة الضوئية من جهاز ذكي، قم بالوصول إلى موقع الويب التالي، ثم أدخل اسم المنتج. انتقل إلى الإعداد، ثم ابدأ الإعداد.

<http://epson.sn>

قم بزيارة الموقع الإلكتروني من الجهاز الذي تريد توصيله بالماسحة الضوئية.

عند تغيير الكمبيوتر

عند تغيير الكمبيوتر، اضبط إعدادات الاتصال بين الكمبيوتر والماسحة الضوئية.

ضبط الإعدادات للاتصال بالكمبيوتر

نوصي باستخدام المثبت لتوصيل الماسحة الضوئية بالكمبيوتر. يمكنك تشغيل المثبت باستخدام إحدى الطرق التالية.

□ الإعداد من الموقع

قم بالدخول على الموقع التالي، ثم أدخل اسم المنتج. انتقل إلى الإعداد، ثم ابدأ الإعداد.

<http://epson.sn>

□ الإعداد باستخدام قرص البرامج (فقط للطرز المزودة بقرص برامج والمستخدمين الذين يمتلكون أجهزة كمبيوتر Windows مزودة بمحركات أقراص).

أدخل قرص البرنامج إلى الكمبيوتر، ثم اتبع التعليمات المعروضة على الشاشة.

اتبع الإرشادات المعروضة على الشاشة.

تغيير طريقة الاتصال بالكمبيوتر

يشرح هذا القسم كيفية تغيير طريقة الاتصال عند توصيل الكمبيوتر والماسحة الضوئية.

تغيير الاتصال بالشبكة من Ethernet إلى Wi-Fi

غير اتصال Ethernet إلى الاتصال بشبكة Wi-Fi من لوحة تحكم الماسحة الضوئية. تُعد طريقة الاتصال المتغيرة متماثلة مع إعدادات الاتصال بشبكة Wi-Fi في الأساس.

معلومات ذات صلة

← "التوصيل بشبكة LAN اللاسلكية (Wi-Fi)" في الصفحة 17

تغيير وضع الاتصال بالشبكة من Wi-Fi إلى Ethernet

اتبع الخطوات أدناه للتغيير من الاتصال بشبكة Wi-Fi إلى الاتصال بشبكة Ethernet.

1. حدد الإعدادات على الشاشة الرئيسية.

2. حدد إعدادات الشبكة < إعداد شبكة LAN السلكية.

3. اتبع الإرشادات المعروضة على الشاشة.

التغيير من USB إلى الاتصال بالشبكة

استخدم المثبت وأعد الضبط في وضع اتصال مختلف.

□ الإعداد من الموقع

قم بالدخول على الموقع التالي، ثم أدخل اسم المنتج. انتقل إلى الإعداد. ثم ابدأ الإعداد.

<http://epson.sn>

□ الإعداد باستخدام قرص البرامج (فقط للطرز المزودة بقرص برامج والمستخدمين الذين يمتلكون أجهزة كمبيوتر Windows مزودة بمحركات أقراص).

أدخل قرص البرنامج إلى الكمبيوتر، ثم اتبع التعليمات المعروضة على الشاشة.

اختيار تغيير طرق الاتصال

اتبع الإرشادات المعروضة على الشاشة. من شاشة اختيار العملية، حدد قم بإعداد اتصال الطابعة مرة أخرى (لراوتر الشبكة الجديدة أو تغيير USB إلى شبكة، وما إلى ذلك)، ثم انقر فوق التالي.

حدد اتصال الشبكة الذي ترغب في استخدامه اتصال عبر شبكة لاسلكية (Wi-Fi) أو الاتصال عبر شبكة LAN سلكية (إيثرنت)، ومن ثم انقر فوق التالي.

اتبع الإرشادات المعروضة على الشاشة لإنهاء الإعداد.

التحقق من حالة الاتصال بالشبكة

يمكنك فحص حالة اتصال الشبكة بالطريقة التالية.

التحقق من حالة الاتصال بالشبكة من لوحة التحكم

يمكنك التحقق من حالة الاتصال بالشبكة من خلال استخدام رمز الشبكة أو معلومات الشبكة في لوحة التحكم الخاصة بالماسحة الضوئية.

التحقق من حالة اتصال الشبكة باستخدام رمز الشبكة

يمكنك التحقق من حالة الاتصال بالشبكة وقوة الموجة اللاسلكية باستخدام رمز الشبكة على الشاشة الرئيسية للماسحة الضوئية.



<p>لعرض حالة الاتصال بالشبكة. حدّد الرمز للتحقق من الإعدادات الحالية وتغييرها. يُعد ذلك رمز الاختصار للقائمة التالية.</p> <p>الإعدادات < إعدادات الشبكة < إعدادات Wi-Fi</p>		
<p>الماسحة الضوئية غير متصلة بشبكة لاسلكية (Wi-Fi).</p>		
<p>تبحث الماسحة الضوئية عن SSID، أو لم يتم ضبط عنوان IP، أو حدوث مشكلة في شبكة لاسلكية (Wi-Fi).</p>		
<p>الماسحة الضوئية متصلة بشبكة لاسلكية (Wi-Fi). عدد الأشرطة يوضح قوة إشارة الاتصال. كلما زاد عدد الأشرطة؛ زادت قوة الاتصال.</p>		
<p>الماسحة الضوئية غير متصلة بشبكة لاسلكية (Wi-Fi) في وضع Wi-Fi Direct (نقطة الوصول البسيط).</p>		
<p>الماسحة الضوئية متصلة بشبكة لاسلكية (Wi-Fi) في وضع Wi-Fi Direct (نقطة الوصول البسيط).</p>		
<p>الماسحة الضوئية غير متصلة بشبكة سلكية (إيثرنت) أو لم يتم ضبطها.</p>		
<p>الماسحة الضوئية متصلة بشبكة سلكية (إيثرنت).</p>		

عرض المعلومات التفصيلية للشبكة في لوحة التحكم

في حال اتصال الماسحة الضوئية بالشبكة يمكنك أيضاً استعراض المعلومات الأخرى المتعلقة بالشبكة من خلال تحديد قوائم الشبكة التي تريد التحقق منها.

1. حدد الإعدادات على الشاشة الرئيسية.

2. حدد إعدادات الشبكة < حالة الشبكة.

3. للتحقق من المعلومات، حدد القوائم التي ترغب في التحقق منها.

وضع LAN/Wi-Fi السلكي

تعرض معلومات الشبكة (اسم الجهاز، والاتصال، وقوة الإشارة، وما إلى ذلك) لاتصالات إيثرنت أو Wi-Fi.

حالة Wi-Fi Direct

تعرض ما إذا كان Wi-Fi Direct مُمكنًا أو معطلًا، و SSID، وكلمة المرور وما إلى ذلك فيما يتعلق باتصالات Wi-Fi Direct.

حالة خادم البريد الإلكتروني

تعرض معلومات الشبكة لخادم البريد الإلكتروني.

مواصفات الشبكة

مواصفات Wi-Fi

راجع الجدول التالي لمعرفة مواصفات شبكة Wi-Fi.

البلدان أو المناطق باستثناء تلك الواردة أدناه	الجدول أ
-----------------------------------------------	----------

أستراليا نيوزيلندا تايوان كوريا الجنوبية	الجدول ب
---------------------------------------------------	----------

الجدول أ

المقاييس	IEEE 802.11b/g/n ^{1*}
نطاق التردد	2.4 جيجا هرتز
أقصى معدل نقل لقدرة التردد الراديوي	من 2400 إلى 2483.5 ميغا هرتز: 20 ديسيبيل ميلي واط dBm (القيمة المشعة المكافئة المتناحية EIRP)
القنوات	1/2/3/4/5/6/7/8/9/10/11/12/13
أوضاع الاتصال	البنية الأساسية، شبكة Wi-Fi Direct (نقطة الوصول البسيط) ^{2*3*}
بروتوكولات الأمان ^{4*}	WPA2/WPA3-Enterprise, WPA3-SAE (AES), WPA2-PSK (AES), WEP (64/128bit) ^{5*}

1* لا يتوفر إلا لـ HT20 فقط.

2* غير مدعوم للتوافق مع IEEE 802.11b.

3* يمكن استخدام أوضاع البنية الأساسية و Wi-Fi Direct أو اتصال Ethernet في وقت واحد.

4* لا تدعم شبكة Wi-Fi Direct سوى WPA2-PSK (AES).

5* يمثل لمعايير WPA2 مع دعم WPA/WPA2 الشخصي.

الجدول ب

المقاييس	ac/IEEE 802.11a/b/g/n ^{1*}		
نطاقات التردد	IEEE 802.11b/g/n: 2.4 جيجا هرتز، IEEE 802.11a/n/ac: 5 جيجا هرتز		
القنوات	شبكة Wi-Fi	2.4 جيجا هرتز 2 ² /13 [*] 1/2/3/4/5/6/7/8/9/10/11/12	
	Wi-Fi Direct	5 جيجا هرتز ^{3*}	(W52 (36/40/44/48), (W53 (52/56/60/64), (W56 (100/104/108/112/116/120/124/128/132/136/140/144), (W58 (149/153/157/161/165)
		2.4 جيجا هرتز	2 ² /13 [*] 1/2/3/4/5/6/7/8/9/10/11/12
	أوضاع الاتصال	البنية الأساسية، شبكة Wi-Fi Direct (نقطة الوصول البسيط) ^{4*} , ^{5*}	5 جيجا هرتز ^{3*}
بروتوكولات الأمان ^{6*}			WPA2/WPA3-Enterprise, WPA3-SAE (AES), WPA2-PSK (AES), WEP (64/128bit) ^{7*}

1* لا يتوفر إلا لـ HT20 فقط.

2* غير متوفر في تايوان.

- 3* يختلف توفر هذه القنوات واستخدام المنتج بالخارج على هذه القنوات حسب الموقع. للمزيد من المعلومات، انظر <http://support.epson.net/wifi5ghz/>
- 4* غير مدعوم للتوافق مع IEEE 802.11b.
- 5* يمكن استخدام أوضاع البنية الأساسية و Wi-Fi Direct أو اتصال Ethernet في وقت واحد.
- 6* لا تدعم Wi-Fi Direct إلا WPA2-PSK (AES).
- 7* يمثل لمعايير WPA2 مع دعم WPA/WPA2 الشخصي.

مواصفات الإيثرنت

المقاييس	1*(IEEE802.3i (10BASE-T 1*(IEEE802.3u (100BASE-TX 1*(IEEE802.3ab (1000BASE-T 2*(IEEE802.3az (Energy Efficient Ethernet
وضع الاتصال	تلقائي، ازدواج كامل بسرعة 10 ميغابت/ثانية، أحادي الاتجاه بسرعة 10 ميغابت/ثانية، ازدواج كامل بسرعة 100 ميغابت/ثانية، أحادي الاتجاه بسرعة 100 ميغابت/ثانية
الموصل	RJ-45

- 1* استخدم كبلًا مزدوجًا مجدولاً مصفحاً (STP) من الفئة 5e أو أعلى للحد من مخاطر تداخل الموجات اللاسلكية.
- 2* يجب أن يتوافق الجهاز المتصل مع معايير IEEE802.3az.

وظائف الشبكة و IPv4/IPv6

الوظائف	المدعومة
Epson Scan 2	IPv4 و IPv6
Document Capture Pro /Document Capture	IPv4
Document Capture Pro Server	IPv4 و IPv6

بروتوكول الأمان

*IEEE802.1X	
تشفية IPsec/IP	
SSL/TLS	عميل/خادم HTTPS
SMTPTS (STARTTLS، SSL/TLS)	
SNMPv3	

- * يجب عليك استخدام جهاز اتصال متوافق مع IEEE802.1X.

استخدام منفذ للماسحة الضوئية

تستخدم الماسحة الضوئية المنفذ التالي. يجب على مسؤول الشبكة السماح بتوفر هذه المنافذ حسب الضرورة.

عندما يكون المرسل (العميل) هو الماسحة الضوئية

رقم المنفذ	البروتوكول	الوجهة (الخادم)	الاستخدام
20	FTP/FTPS (TCP)	خادم FTP/FTPS	إرسال الملف (عند إجراء المسح الضوئي إلى مجلد الشبكة من الماسحة الضوئية)
21			
445	SMB (TCP)	خادم الملف	
137	NetBIOS (UDP)		
138			
139	NetBIOS (TCP)		
80	بروتوكول HTTP (TCP)	خادم WebDAV	
443	بروتوكول HTTPS (TCP)		
25	SMTP (TCP)	خادم SMTP	إرسال البريد الإلكتروني (عند استخدام المسح الضوئي إلى البريد الإلكتروني من الماسحة الضوئية)
465	SMTP SSL/TLS (TCP)		
587	SMTP STARTTLS (TCP)		
110	(POP3 (TCP	خادم POP	اتصال POP قبل SMTP (عند استخدام المسح الضوئي إلى البريد الإلكتروني من الماسحة الضوئية)
443	HTTPS	خادم Epson Connect	عند استخدام Epson Connect
5222	XMPP		
389	LDAP (TCP)	خادم LDAP	جمع معلومات المستخدم (استخدام جهات الاتصال من الماسحة الضوئية)
636	LDAP SSL/TLS (TCP)		
389	LDAP STARTTLS (TCP)		
88	Kerberos	خادم KDC	مصادقة المستخدم عند جمع معلومات المستخدم (عند استخدام جهات الاتصال من الماسحة الضوئية) مصادقة المستخدم عند استخدام المسح الضوئي إلى مجلد الشبكة (SMB) من الماسحة الضوئية
5357	WSD (TCP)	جهاز كمبيوتر العميل	ضبط WSD
2968	اكتشاف شبكة المسح الضوئي بالنقل	جهاز كمبيوتر العميل	ابحث في جهاز الكمبيوتر عند إجراء المسح الضوئي من أحد التطبيقات

عندما يكون المرسل (العميل) هو جهاز الكمبيوتر الخاص بالعميل

رقم المنفذ	البروتوكول	الوجهة (الخادم)	الاستخدام
3289	ENPC (UDP)	الماسحة الضوئية	اكتشاف الماسحة الضوئية من تطبيق مثل EpsonNet Config وبرنامج تشغيل الماسحة الضوئية.

رقم المنفذ	البروتوكول	الوجهة (الخادم)	الاستخدام
161	SNMP (UDP)	الماسحة الضوئية	اجمع معلومات MIB وقم بإعدادها من تطبيق مثل EpsonNet Config وبرنامج تشغيل الماسحة الضوئية.
3702	بروتوكول (UDP WS-Discovery)	الماسحة الضوئية	البحث عن الماسحة الضوئية WSD
1865	المسح الضوئي للشبكة (TCP)	الماسحة الضوئية	إعادة إرسال بيانات المسح الضوئي من تطبيق ما
2968	المسح الضوئي بالدفع للشبكة	الماسحة الضوئية	جمع معلومات المهمة عند إجراء المسح الضوئي من تطبيق ما
80	HTTP (TCP)	الماسحة الضوئية	Web Config
443	HTTPS (TCP)		

حل المشاكل

تعذر الاتصال بالشبكة

يمكن أن تكون المشكلة إحدى المشكلات التالية.

■ هناك خطأ ما في أجهزة الشبكة لاتصال Wi-Fi.

الحلول

أغلق الأجهزة التي ترغب في توصيلها بالشبكة. انتظر لمدة 10 ثوان، ثم شغل الأجهزة بالترتيب التالي؛ الموجه اللاسلكي، أو الكمبيوتر أو الجهاز الذي، ثم الماسحة الضوئية. قم بنقل الماسحة الضوئية والكمبيوتر أو الجهاز الذي بالقرب من الموجه اللاسلكي للمساعدة في الاتصال بموجات الراديو، ثم حاول ضبط إعدادات الشبكة مجدداً.

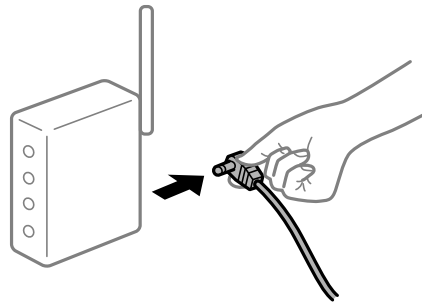

■ لا يمكن للأجهزة تلقي إشارات من الموجه اللاسلكي لأنها متباعدة جداً.

الحلول

بعد نقل الكمبيوتر أو الجهاز الذي والماسحة الضوئية إلى مسافة أقرب إلى الموجه اللاسلكي، أوقف تشغيل الموجه اللاسلكي، ثم أعد تشغيله مرة أخرى.

■ لا تتطابق الإعدادات مع الموجه الجديد عند تغيير الموجه اللاسلكي.

الحلول

اضبط إعدادات الاتصال مرة أخرى بحيث تتوافق مع الموجه اللاسلكي الجديد.

معرفة SSID المتصلة بالكمبيوتر أو الجهاز الذي والكمبيوتر مختلفة.

الحلول

عند استخدام موجات لاسلكية متعددة في الوقت نفسه أو إذا كان الموجه اللاسلكي يحتوي على معرفات SSID متعددة والأجهزة متصلة بمعرفات SSID مختلفة، لا يمكنك الاتصال بالموجه اللاسلكي.
قم بتوصيل الكمبيوتر أو الجهاز الذي بمعرف الشبكة SSID نفسه الذي تستخدمه الماسحة الضوئية.

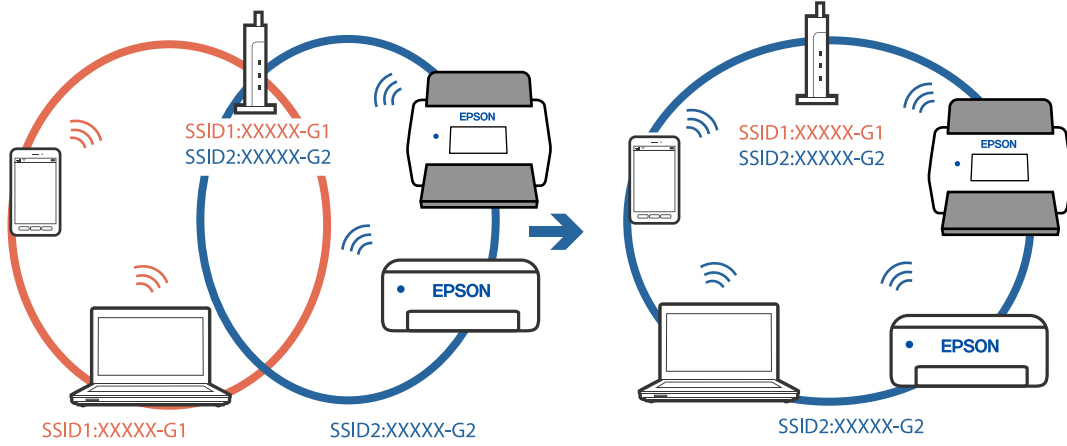

يتوفر فاصل خصوصية في الموجه اللاسلكي.

الحلول

تملك معظم الموجات اللاسلكية ميزة فاصل الخصوصية التي تحظر الاتصال بين الأجهزة المتصلة. إذا لم تتمكن من إجراء الاتصال بين الماسحة الضوئية وجهاز الكمبيوتر أو الجهاز الذي حتى وإن كانا متصلين بالشبكة نفسها، فقم بتعطيل فاصل الخصوصية على الموجه اللاسلكي. انظر الدليل المرفق مع الموجه اللاسلكي للحصول على التفاصيل.

تم تعيين عنوان IP بصورة غير صحيحة.

الحلول

إذا كان عنوان IP المعلن إلى الماسحة الضوئية هو XXX.XXX.169.254، وكان قناع الشبكة الفرعية هو 255.255.0.0، فقد يتم تعيين عنوان IP بشكل غير صحيح.

حدد الإعدادات < إعدادات الشبكة > متقدم < TCP/IP في لوحة التحكم بالماسحة الضوئية، ثم تحقق من عنوان IP وقناع الشبكة الفرعية المعلن للماسحة الضوئية.

أعد تشغيل الموجه اللاسلكي الخاص بالماسحة الضوئية أو أعد ضبط إعدادات شبكتها.

هناك مشكلة في إعدادات الشبكة على الكمبيوتر.

الحلول

حاول الوصول إلى أي موقع إلكتروني من جهاز الكمبيوتر الخاص بك للتأكد من صحة إعدادات شبكة الكمبيوتر الخاص بك. إذا لم تستطع الوصول إلى أي موقع إلكتروني، فعندئذٍ تكون هناك مشكلة بجهاز الكمبيوتر.

افحص اتصال الشبكة للكمبيوتر. انظر الوثائق المرفقة مع الحاسوب للاطلاع على التفاصيل.

تم توصيل الماسحة الضوئية عبر شبكة Ethernet باستخدام الأجهزة التي تدعم IEEE 802.3az (اتصال Ethernet الذي يتميز بالفاعلية في استهلاك الطاقة).

الحلول

عندما تقوم بتوصيل الماسحة الضوئية من خلال شبكة الإيثرنت باستخدام الأجهزة التي تدعم IEEE 802.3az (اتصال إيثرنت الذي يتميز بالفاعلية في استهلاك الطاقة)، قد تحدث المشكلات التالية حسب المحور أو الموجه الذي تستخدمه.

❑ يُصبح الاتصال غير مستقر، ويتم توصيل الماسحة الضوئية وفصلها مراراً وتكراراً.

❑ يتعدّد الاتصال بالماسحة الضوئية.

❑ تصبح سرعة الاتصال بطيئة.

اتبع الخطوات أدناه لتعطيل IEEE 802.3az للماسحة الضوئية ومن ثمّ قم بالتوصيل.

1. انزع كبل الإيثرنت المتّصل بالكمبيوتر والماسحة الضوئية.
2. عند تمكين IEEE 802.3az للكمبيوتر، قم بتعطيله.
انظر الوثائق المرفقة مع الحاسوب للاطلاع على التفاصيل.
3. وصل الكمبيوتر بالماسحة الضوئية باستخدام كبل شبكة الإيثرنت مباشرةً.
4. في الماسحة الضوئية، تحقق من إعدادات الشبكة.
حدد الإعدادات < إعدادات الشبكة > حالة الشبكة < وضع LAN/Wi-Fi السلكي.
5. تحقق من عنوان IP الخاص بالماسحة الضوئية.
6. على جهاز الكمبيوتر، قم بالوصول إلى Web Config.
شغل متصفح ويب، ثم أدخل عنوان IP للماسحة الضوئية.
["تشغيل تهيئة الويب في مستعرض ويب" في الصفحة 35](#)
7. حدد علامة التبويب **Wired LAN < Network**.
8. حدد **OFF ل IEEE 802.3az**.
9. انقر فوق **Next**.
10. انقر فوق **OK**.
11. انزع كبل الإيثرنت المتّصل بالكمبيوتر والماسحة الضوئية.
12. إذا قمت بتعطيل IEEE 802.3az لجهاز الكمبيوتر في الخطوة رقم 2، فقم بتمكينه.
13. قم بتوصيل كابلات الإيثرنت التي قمت بنزعها في الخطوة رقم 1 بالكمبيوتر والماسحة الضوئية.
إذا كانت المشكلة لا تزال موجودة، فقد تكون الأجهزة بخلاف الماسحة الضوئية هي ما تسبب المشكلة.

■ الماسحة الضوئية في وضع إيقاف التشغيل.

الحلول

تأكد من تشغيل الماسحة الضوئية.

أيضاً، انتظر حتى يتوقف مؤشر بيان الحالة عن الوميض للإشارة إلى استعداد الماسحة الضوئية لإجراء عملية المسح الضوئي.

برنامج إعداد الماسحة الضوئية

35.Web Config

36.Epson Device Admin

Web Config

Web Config هو تطبيق يتم تشغيله في متصفحات ويب، مثل Safari و Internet Explorer. يمكنك التأكد من حالة الماسحة الضوئية أو تغيير خدمة الشبكة وإعدادات الماسحة الضوئية. نظراً لأنه يتم الوصول إلى الماسحات الضوئية وتشغيلها مباشرة من الشبكة، يُعدّ مناسباً لإعداد ماسحة ضوئية واحدة في كل مرة. لاستخدام Web Config، وصل جهاز الكمبيوتر الخاص بك بالشبكة نفسها التي تتصل بها الماسحة الضوئية.

وفيما يلي أسماء المتصفحات المدعومة.

* Microsoft Edge، Windows Internet Explorer 8 أو الإصدار الأحدث * Firefox، * Chrome، * Safari

* استخدم أحدث إصدار.

تشغيل تهيئة الويب في مستعرض ويب

1. تحقق من عنوان IP الخاص بالماسحة الضوئية.
حدد الإعدادات < إعدادات الشبكة > حالة الشبكة في لوحة تحكم الماسحة الضوئية. ثم اختر حالة طريقة الاتصال النشط (وضع LAN/Wi-Fi السلكي أو حالة Wi-Fi Direct) لتأكيد عنوان IP الخاص بالماسحة الضوئية.

2. شغل متصفح الويب من أحد أجهزة الكمبيوتر أو الأجهزة الذكية، ثم أدخل عنوان IP الخاص بالماسحة الضوئية.
التنسيق:

IPv4: http://عنوان IP الخاص بالماسحة الضوئية/

IPv6: http://عنوان IP الخاص بالماسحة الضوئية/

أمثلة:

IPv4: http://192.168.100.201/

IPv6: http://[1000:1::db8:2001]/

ملاحظة:

نظراً لأن الماسحة الضوئية تستخدم شهادة موقعة ذاتياً عند الوصول إلى HTTPS، يتم عرض تحذير على المتصفح عند بدء تشغيل Web Config؛ وهذا لا يشير إلى وجود مشكلة ويمكن تجاهله بأمان.

3. قم بتسجيل الدخول كمسؤول لتغيير إعدادات الماسحة الضوئية.

انقر فوق Administrator Login في الجزء العلوي الأيمن من الشاشة. أدخل User Name و Current password. ثم انقر فوق OK.

ملاحظة:

يوفر ما يلي قيماً أولية لمعلومات المسؤول Web Config.

اسم المستخدم: لا يوجد (فارغ)

كلمة المرور: الرقم التسلسلي للماسحة الضوئية

معرفة الرقم التسلسلي، تحقق من الملصق الموجود على الجزء الخلفي من الماسحة الضوئية.

إذا تم عرض Administrator Logout في أعلى يمين الشاشة، فهذا يعني أنك سجلت الدخول بالفعل كمسؤول.

تشغيل Web Config في Windows

عند توصيل كمبيوتر بالماسحة الضوئية باستخدام WSD، اتبع الخطوات أدناه لتشغيل Web Config.

1. افتح قائمة الماسحة الضوئية على الكمبيوتر.

Windows 10

انقر فوق زر البدء، ثم حدد نظام < Windows لوحة التحكم < عرض الأجهزة والطابعات في الأجهزة والصوت.

Windows 8.1/Windows 8

حدد سطح المكتب < الإعدادات < لوحة التحكم < عرض الأجهزة والطابعات في الأجهزة والصوت (أو الأجهزة).

Windows 7

انقر فوق زر البدء، ثم حدد لوحة التحكم < عرض الأجهزة والطابعات في الأجهزة والصوت.

2. انقر بزر الماوس الأيمن فوق الماسحة الضوئية، وحدد خصائص.

3. حدد علامة التبويب خدمة الويب ثم انقر فوق عنوان URL.

نظراً لأن الماسحة الضوئية تستخدم شهادة موقعة ذاتياً عند الوصول إلى HTTPS، يتم عرض تحذير على المتصفح عند بدء تشغيل Web Config؛ وهذا لا يشير إلى وجود مشكلة ويمكن تجاهله بأمان.

ملاحظة:

يوفر ما يلي قيماً أولية لمعلومات المسؤول Web Config.

• اسم المستخدم: لا يوجد (فارغ)

• كلمة المرور: الرقم التسلسلي للماسحة الضوئية

لمعرفة الرقم التسلسلي، تحقق من الملصق الموجود على الجزء الخلفي من الماسحة الضوئية.

إذا تم عرض Administrator Logout في أعلى يمين الشاشة، فهذا يعني أنك سجلت الدخول بالفعل كمسؤول.

Epson Device Admin

Epson Device Admin هو تطبيق متعدد الوظائف يتيح لك إدارة أجهزتك على الشبكة.

يمكنك استخدام نماذج التكوين لتطبيق إعدادات موحدة على عدة مساحات ضوئية على إحدى الشبكات، ما يجعلها مناسبة لتثبيت عدة مساحات ضوئية وإدارتها.

يمكنك تنزيل Epson Device Admin من موقع الويب الخاص بدعم منتجات Epson. لمعرفة التفاصيل بشأن كيفية استخدام هذا التطبيق، راجع مستندات Epson Device Admin أو التعليمات الخاصة به.

نموذج التكوين

إنشاء نموذج التكوين

أنشئ نموذج تكوين جديداً.

1. شغل Epson Device Admin.

2. حدد **Configuration** في قائمة شريط المهام الجانبي.

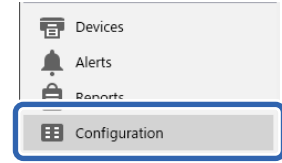

3. اختر **New** من القائمة الشريطية.



4. عين كل عنصر.

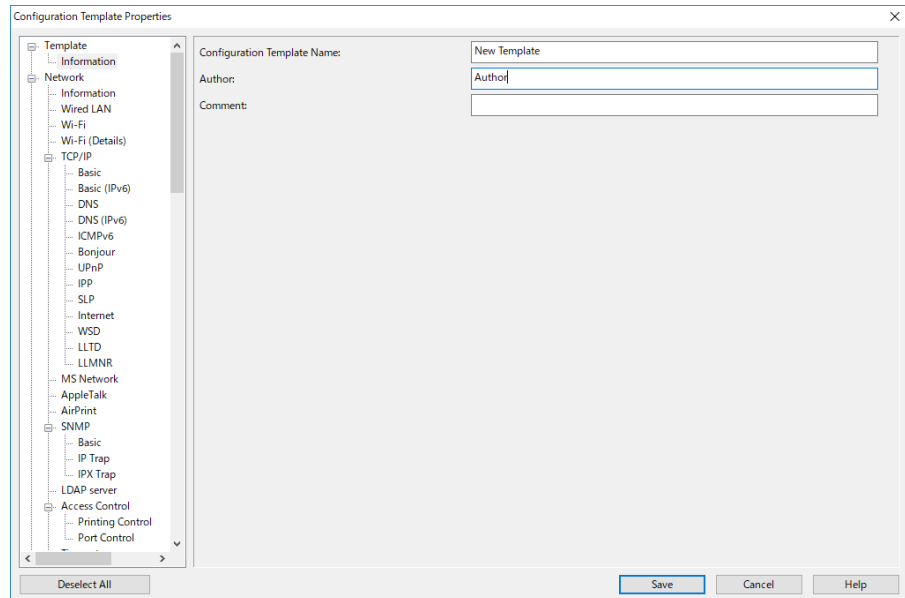

العنصر	الشرح
Configuration Template Name	عين اسماً لنموذج التكوين. أدخل حتى 1024 رمزاً بتنسيق UTF-8 (Unicode).
Author	معلومات حول منشئ النموذج. أدخل حتى 1024 رمزاً بتنسيق UTF-8 (Unicode).
Comment	أدخل المعلومات التحكيمية. أدخل حتى 1024 رمزاً بتنسيق UTF-8 (Unicode).

5. حدد العناصر التي تودّ ضبطها على اليسار.

ملاحظة:

انقر فوق عناصر القائمة على اليسار للانتقال إلى شاشة كل منها. يتم الاحتفاظ بالقيمة التي تم ضبطها إذا قمت بتبديل الشاشة، ولا يتم الاحتفاظ بها إذا ألغيت الشاشة. بعد انتهائك من جميع الإعدادات، انقر فوق **Save**.

استخدام نموذج التكوين

استخدم نموذج التكوين المحفوظ في الماسحة الضوئية. يتم استخدام العناصر المحددة في النموذج. إذا لم تكن الماسحة الضوئية المستهدفة تتضمن الوظيفة الملائمة، فلن يتم استخدامه.

ملاحظة:

عند ضبط كلمة مرور المسؤول في الماسحة الضوئية، قم بتكوين كلمة المرور مسبقاً.

1. في القائمة الشريطية بشاشة قائمة الأجهزة، اختر **Options < Password manager**.

2. اختر **Enable automatic password management**. ثم انقر فوق **Password manager**.

3. اختر الماسحة الضوئية الملائمة، ثم انقر فوق **Edit**.

4. اضبط كلمة المرور، ثم انقر فوق **OK**.

1. حدد **Configuration** في قائمة شريط المهام الجانبي.

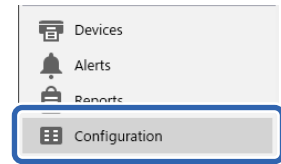

2. حدد نموذج التكوين الذي تود استخدامه من **Configuration Template Name**.

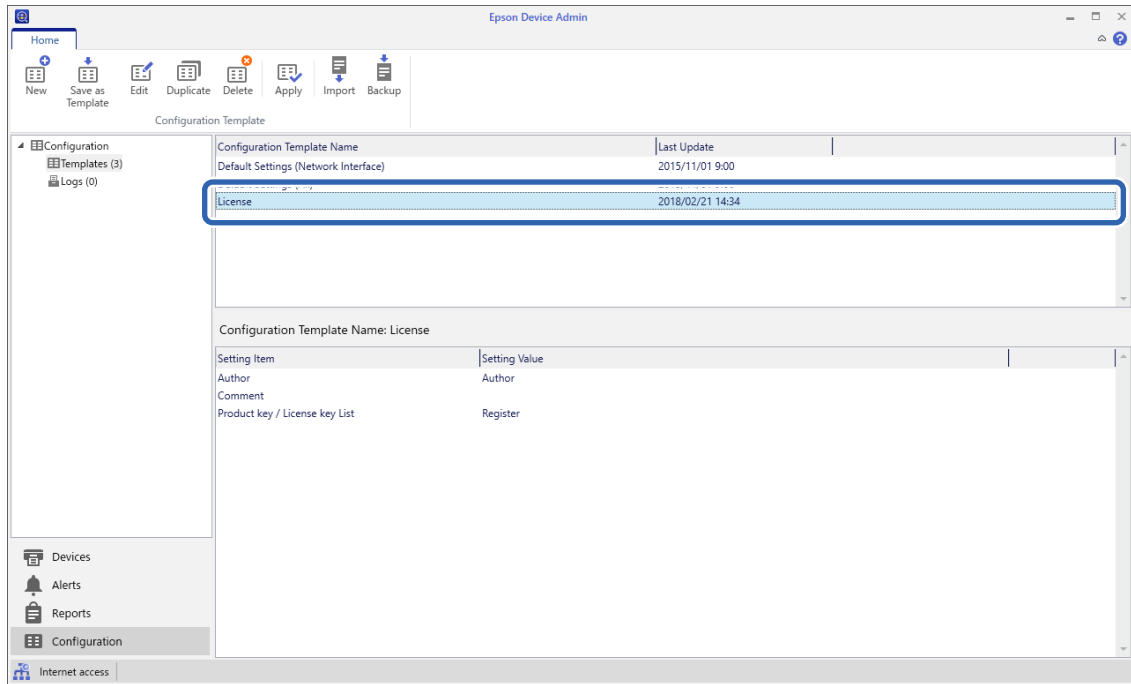

3. اضغط على **Apply** في القائمة الشريطية.

تُعرض شاشة اختيار الجهاز.

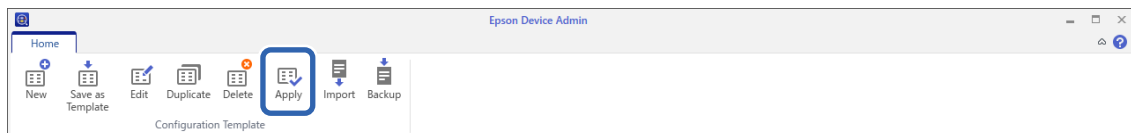

4. حدد نموذج التكوين الذي تود استخدامه.

ملاحظة:

□ عند قيامك بتحديد **Devices** والمجموعات التي تحتوي على أجهزة من القائمة المنسدلة، يُعرض كل جهاز.

□ تُعرض المجموعات عند قيامك بتحديد **Groups**. اختر **Include child group(s)** لتحديد المجموعات الصغيرة تلقائياً ضمن المجموعات المحددة.

5. حرّك الماسحة الضوئية أو المجموعات التي تودّ استخدام النموذج عليها إلى **Selected Device/Group**.

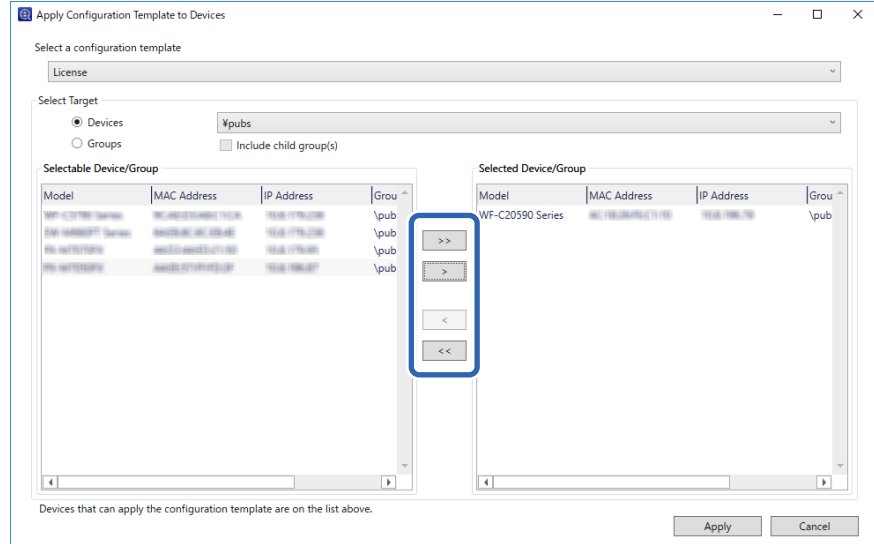

6. انقر فوق **Apply**.

تُعرض شاشة تأكيد لنموذج التكوين المُراد استخدامه.

7. انقر فوق **OK** لاستخدام نموذج التكوين.

8. عند ظهور رسالة تخبرك باكتمال الإجراء، انقر فوق **OK**.

9. انقر فوق **Details** وراجع المعلومات.

عند عرض على العناصر التي استخدمتها، يعني هذا أن الاستخدام قد تم بنجاح.

10. انقر فوق **Close**.

الإعدادات اللازمة للمسح الضوئي

41. تهيئة خادم البريد.
44. إعداد مجلد شبكة مشترك.
61. إتاحة جهات الاتصال.
70. استخدام Document Capture Pro Server.
71. إعداد AirPrint.
71. مشكلات عند إعداد المسح الضوئي للشبكة.

تهيئة خادم البريد

قم بتعيين خادم البريد من Web Config.

عندما تتمكن الماسحة الضوئية من إرسال عنوان البريد الإلكتروني عن طريق تعيين خادم البريد، فإن الأمور التالية ممكنة.

نقل نتائج المسح الضوئي باستخدام البريد الإلكتروني

تلقي إشعار البريد الإلكتروني من الماسحة الضوئية

تحقق أدناه قبل الإعداد.

الماسحة الضوئية مُتصلة بالشبكة التي يمكنها الوصول إلى خادم البريد.

معلومات إعداد البريد الإلكتروني للكمبيوتر الذي يستخدم خادم البريد نفسه مثل الماسحة الضوئية.

ملاحظة:

عند استخدامك خادم البريد على الإنترنت، قم بتأكيد معلومات الإعداد من الموفر أو موقع الويب.

يمكنك أيضاً ضبط خادم البريد من لوحة التحكم. قم بالوصول على النحو التالي.

الإعدادات < إعدادات الشبكة < متقدم < خادم البريد الإلكتروني < إعدادات الخادم

1. قم بالوصول إلى Web Config وحدد علامة التبويب **Basic < Email Server < Network**.

2. أدخل قيمة لكل عنصر.

3. حدد OK.

يتم عرض الإعدادات التي قمت بتحديدتها.

معلومات ذات صلة

← "تشغيل تهيئة الويب في مستعرض ويب" في الصفحة 35

عناصر إعداد خادم البريد الإلكتروني

العناصر	الإعدادات والشرح
Authentication Method	حدد أسلوب المصادقة الذي يتيح للماسحة الضوئية الوصول إلى خادم البريد.
	Off يتم تعطيل المصادقة عند الاتصال بخادم البريد الإلكتروني.
	SMTP AUTH يتطلب دعم خادم البريد الإلكتروني مصادقة SMTP.
	POP before SMTP قم بتكوين خادم POP3 عند تحديد هذا الأسلوب.
Authenticated Account	إذا قمت بتحديد SMTP AUTH أو POP before SMTP في شكل Authentication Method، فأدخل اسم الحساب الذي تمت مصادقته المكون من عدة أحرف تتراوح ما بين 0 و 255 حرفاً في (ASCII 0x20-0x7E).
Authenticated Password	إذا قمت بتحديد SMTP AUTH أو POP before SMTP في شكل Authentication Method، فأدخل كلمة المرور التي تمت مصادقتها المكونة من عدة أحرف تتراوح ما بين 0 و 20 حرفاً في (ASCII 0x20-0x7E).
Sender's Email Address	أدخل عنوان البريد الإلكتروني للمرسل. أدخل عدة رموز ما بين 0 و 255 رمزاً بتنسيق (ASCII 0x20-0x7E) فيما عدا: (> [] ; \). لا يمكن أن تكون الفاصلة الزمنية «.» الرمز الأول.
SMTP Server Address	أدخل عدداً من الرموز يتراوح ما بين 0 إلى 255 رمزاً باستخدام A-Z، و a-z، و 0-9. يمكنك استخدام تنسيق IPv4 أو FQDN.

العناصر	الإعدادات والشرح
SMTP Server Port Number	أدخل عدداً بين 1 و65535.
Secure Connection	حدّد طريقة التوصيل الآمنة لخادم البريد الإلكتروني.
	None إذا قمت بتحديد POP before SMTP في Authentication Method، فسيتم ضبط طريقة التوصيل على None.
	SSL/TLS هذا يكون متاحاً عندما يتم ضبط Authentication Method على الوضع Off أو SMTP AUTH.
Certificate Validation	STARTTLS هذا يكون متاحاً عندما يتم ضبط Authentication Method على الوضع Off أو SMTP AUTH.
	يتم التحقق من صحة الشهادة عند تمكين هذا الوضع. نوصي بأن يتم ضبط ذلك على Enable.
POP3 Server Address	إذا حددت POP before SMTP في شكل Authentication Method، فأدخل عنوان خادم POP3 الذي يتكون من عدة رموز تتراوح ما بين 0 و255 رمزاً باستخدام A-Z، a-z، و 0-9. - يمكنك استخدام تنسيق IPv4 أو FQDN.
POP3 Server Port Number	إذا حددت POP before SMTP في شكل Authentication Method فأدخل عدداً ما بين 1 و65535.

التحقق من اتصال خادم البريد

يُمكنك التحقق من اتصال خادم البريد من خلال إجراء التحقق من الاتصال.

1. قم بالوصول إلى Web Config وحدد علامة التبويب **Network < Email Server < Connection Test**.

2. حدد **Start**.

تم بدء اختبار التوصيل بخادم البريد الإلكتروني. بعد الاختبار، يتم عرض تقرير الفحص.

ملاحظة:

يمكنك أيضاً التحقق من الاتصال إلى خادم البريد من لوحة التحكم. قم بالوصول على النحو التالي.

الإعدادات < إعدادات الشبكة < متقدم < خادم البريد الإلكتروني < التحقق من الاتصال

مراجع اختبار اتصال خادم البريد

الرسائل	السبب
Connection test was successful.	تظهر هذه الرسالة عند نجاح الاتصال بالخادم.
SMTP server communication error. Check the following. - Network Settings	تظهر هذه الرسالة عند <input type="checkbox"/> عدم اتصال الماسحة الضوئية بالشبكة <input type="checkbox"/> تعطل خادم SMTP <input type="checkbox"/> قطع الاتصال بالشبكة أثناء الاتصال <input type="checkbox"/> عدم اكتمال البيانات المستلمة

السبب	الرسائل
<p>تظهر هذه الرسالة عند</p> <p><input type="checkbox"/> عدم اتصال الماسحة الضوئية بالشبكة</p> <p><input type="checkbox"/> تعطل خادم POP3</p> <p><input type="checkbox"/> قطع الاتصال بالشبكة أثناء الاتصال</p> <p><input type="checkbox"/> عدم اكتمال البيانات المستلمة</p>	<p>POP3 server communication error. Check the following. - Network Settings</p>
<p>تظهر هذه الرسالة عند</p> <p><input type="checkbox"/> فشل الاتصال بخادم DNS</p> <p><input type="checkbox"/> فشل تحليل الاسم لخادم SMTP</p>	<p>An error occurred while connecting to SMTP server. Check the followings. - SMTP Server Address - DNS Server</p>
<p>تظهر هذه الرسالة عند</p> <p><input type="checkbox"/> فشل الاتصال بخادم DNS</p> <p><input type="checkbox"/> فشل تحليل الاسم لخادم POP3</p>	<p>An error occurred while connecting to POP3 server. Check the followings. - POP3 Server Address - DNS Server</p>
<p>تظهر هذه الرسالة عند تعذر مصادقة خادم SMTP.</p>	<p>SMTP server authentication error. Check the followings. - Authentication Method - Authenticated Account - Authenticated Password</p>
<p>تظهر هذه الرسالة عند تعذر مصادقة خادم POP3.</p>	<p>POP3 server authentication error. Check the followings. - Authentication Method - Authenticated Account - Authenticated Password</p>
<p>تظهر هذه الرسالة عند محاولة الاتصال ببروتوكولات غير معتمدة.</p>	<p>Unsupported communication method. Check the followings. - SMTP Server Address - SMTP Server Port Number</p>
<p>تظهر هذه الرسالة عند حدوث عدم توافق SMTP بين الخادم وأحد العملاء أو عندما لا يدعم الخادم الاتصال الآمن ل SMTP (اتصال SSL).</p>	<p>Connection to SMTP server failed. Change Secure Connection to None.</p>
<p>تظهر هذه الرسالة عند حدوث عدم توافق SMTP بين الخادم وأحد العملاء أو عندما يطلب الخادم استخدام اتصال SSL/TLS للاتصال الآمن ب SMTP.</p>	<p>Connection to SMTP server failed. Change Secure Connection to SSL/TLS.</p>
<p>تظهر هذه الرسالة عند حدوث عدم توافق SMTP بين الخادم وأحد العملاء أو عندما يطلب الخادم استخدام اتصال STARTTLS لإجراء اتصال آمن ب SMTP.</p>	<p>Connection to SMTP server failed. Change Secure Connection to STARTTLS.</p>
<p>تظهر هذه الرسالة عندما تكون إعدادات التاريخ والوقت للماسحة الضوئية غير صحيحة أو إذا انتهت صلاحية الشهادة.</p>	<p>The connection is untrusted. Check the following. - Date and Time</p>
<p>تظهر هذه الرسالة عندما لا تحتوي الماسحة الضوئية على شهادة جذر تتوافق مع الخادم أو لم يتم استيراد CA Certificate.</p>	<p>The connection is untrusted. Check the following. - CA Certificate</p>
<p>تظهر هذه الرسالة عند تلف الشهادة التي تم الحصول عليها.</p>	<p>The connection is not secured.</p>
<p>تظهر هذه الرسالة عندما يحدث عدم توافق في طريقة المصادقة بين الخادم وأحد العملاء. يدعم الخادم SMTP AUTH.</p>	<p>SMTP server authentication failed. Change Authentication Method to SMTP-AUTH.</p>
<p>تظهر هذه الرسالة عندما يحدث عدم توافق في طريقة المصادقة بين الخادم وأحد العملاء. لا يدعم الخادم خاصية SMTP AUTH.</p>	<p>SMTP server authentication failed. Change Authentication Method to POP before SMTP.</p>
<p>تظهر هذه الرسالة عندما يكون عنوان البريد الإلكتروني للمرسل المحدد خاطئ.</p>	<p>Sender's Email Address is incorrect. Change to the email address for your email service.</p>

السبب	الرسائل
تظهر هذه الرسالة عندما تكون الماسحة الضوئية مشغولة.	Cannot access the product until processing is complete.

إعداد مجلد شبكة مشترك

عين مجلد شبكة مشتركاً لحفظ صورة ممسوحة ضوئياً. عند حفظ ملف في المجلد، تُسجّل الماسحة الضوئية الدخول كمستخدم لجهاز الكمبيوتر الذي تم إنشاء المجلد عليه.

إنشاء مجلد مشترك

معلومات ذات صلة

- ◀ "قبل إنشاء المجلد المشترك" في الصفحة 44
- ◀ "التحقق من ملف تعريف الشبكة" في الصفحة 44
- ◀ "الموقع الذي يتم إنشاء المجلد المشترك به ومثال على الأمان" في الصفحة 45
- ◀ "إضافة مجموعة أو مستخدم يسمح بالوصول" في الصفحة 58

قبل إنشاء المجلد المشترك

- قبل إنشاء المجلد المشترك، تحقق مما يلي.
- الماسحة الضوئية مُتصلة بالشبكة حيث يمكنها الوصول إلى الكمبيوتر الذي سيتم إنشاء المجلد المشترك عليه.
- الأحرف عديدة البايث غير مُضمنة في اسم الكمبيوتر الذي سيتم إنشاء المجلد المشترك عليه.

هام!

عند تضمين حرف متعدد البايث في اسم الكمبيوتر، يُمكن أن تفشل عملية حفظ الملف إلى المجلد المشترك. وفي هذه الحالة، قم بالتغيير إلى الكمبيوتر الذي لا يتضمن حرفاً متعدد البايث في الاسم أو قم بتغيير اسم الكمبيوتر. عند تغيير اسم الكمبيوتر، احرص على التأكيد باستخدام المسؤول مسبقاً لأنه قد يؤثر على بعض الإعدادات، مثل إدارة الكمبيوتر، والوصول إلى الموارد، وما إلى ذلك.

التحقق من ملف تعريف الشبكة

على جهاز الكمبيوتر الذي سيتم إنشاء المجلد المشترك عليه، تحقق مما إذا كانت مشاركة المجلد متاحة أم لا.

1. قم بتسجيل الدخول إلى الكمبيوتر الذي سيتم إنشاء المجلد المشترك عليه بواسطة حساب مستخدم يتمتع بصلاحيات المسؤول.
2. اختر لوحة التحكم < الشبكة والإنترنت < مركز المشاركة والشبكة.
3. انقر فوق تغيير إعدادات المشاركة المتقدمة، ثم انقر فوق  بالنسبة لملف التعريف الذي يتضمن (ملف التعريف الحالي) في ملفات تعريف الشبكة المعروضة.

4. تحقق مما إذا كان تشغيل مشاركة الملفات والطابعات محدداً في مشاركة الملفات والطابعات أو لا. إذا كان محدداً بالفعل، فانقر فوق إلغاء وأغلق النافذة. عندما تقوم بتغيير الإعدادات، انقر فوق حفظ التغييرات وأغلق النافذة.

الموقع الذي يتم إنشاء المجلد المشترك به ومثال على الأمان

حسب الموقع الذي يتم إنشاء المجلد المشترك، تختلف الموافقة والأمان. لتشغيل المجلد المشترك من المساحات الضوئية أو أجهزة الكمبيوتر الأخرى، يلزم قراءة أذونات المجلد التالية وتغييرها.

□ علامة التبويب مشاركة < مشاركة متقدمة > أذونات

يعمل على التحكم في إذن الوصول إلى الشبكة الخاصة بالمجلد المشترك.

□ إذن الوصول الخاص بعلامة التبويب الأمان

تعمل على التحكم في إذن الوصول إلى الشبكة والوصول المحلي للمجلد المشترك.

عند تعيين الجميع للوصول إلى المجلد المشترك الذي تم إنشاؤه على سطح المكتب، كمثال على إنشاء أحد المجلدات المشتركة، سيتم السماح لجميع المستخدمين الذين يتمتعون بإمكانية الوصول إلى الكمبيوتر بالوصول إليه.

ومع ذلك، فإن المستخدم الذي لا يتمتع بالصلاحية لن يتمكن من الوصول إليها وذلك لأن سطح المكتب (المجلد) يخضع لتحكم مجلد المستخدم، ومن ثم يتم تسليم إعدادات الأمان الخاصة بمجلد المستخدم إليه. يمكن للمستخدم المسموح له بالوصول إلى علامة التبويب الأمان (المستخدم الذي قام بتسجيل الدخول والمسؤول في هذه الحالة) تشغيل المجلد.

انظر أدناه لإنشاء الموقع المناسب.

هذا المثال عند إنشاء مجلد «scan_folder».

معلومات ذات صلة

- ◀ "مثال لتكوين خوادم الملفات" في الصفحة 45
- ◀ "مثال على التهيئة لجهاز الكمبيوتر الشخصي" في الصفحة 52

مثال لتكوين خوادم الملفات

هذا التوضيح هو مثال على إنشاء المجلد المشترك على جذر محرك الأقراص على الكمبيوتر المشترك، مثل خادم الملفات أسفل الشرط التالي. يسمح الوصول للمستخدمين القابلين للتحكم بهم — مثل الشخص الذي لديه المجال نفسه لجهاز الكمبيوتر لإنشاء مجلد مشترك — بالوصول إلى المجلد المشترك.

عين هذا التكوين عندما تسمح لأي مستخدم بالقراءة والكتابة في المجلد المشترك على الكمبيوتر، مثل خادم الملفات والكمبيوتر المشترك.

□ مكان إنشاء المجلد المشترك: جذر محرك الأقراص

□ مسار المجلد: scan_folder\C

□ إذن الوصول عبر الشبكة (مشاركة الأذونات): الجميع

□ إذن الوصول في نظام الملفات (الأمان): المستخدمون المصرح لهم

1. قم بتسجيل الدخول إلى الكمبيوتر الذي سيتم إنشاء المجلد المشترك عليه بواسطة حساب مستخدم يتمتع بصلاحيات المسؤول.

2. بدء المستكشف.

3. قم بإنشاء المجلد على جذر محرك الأقراص، ثم قم بتسميته «scan_folder».
- بالنسبة لاسم المجلد، أدخل ما بين 1 و 12 حرفاً أبجدياً رقمياً. إذا تم تجاوز عدد الأحرف المسموح بها لاسم المجلد، فقد لا تتمكن من الوصول إليه بشكل عادي من خلال البيئة المتنوعة.
4. انقر بزر الماوس الأيمن على المجلد، ثم حدد خصائص.

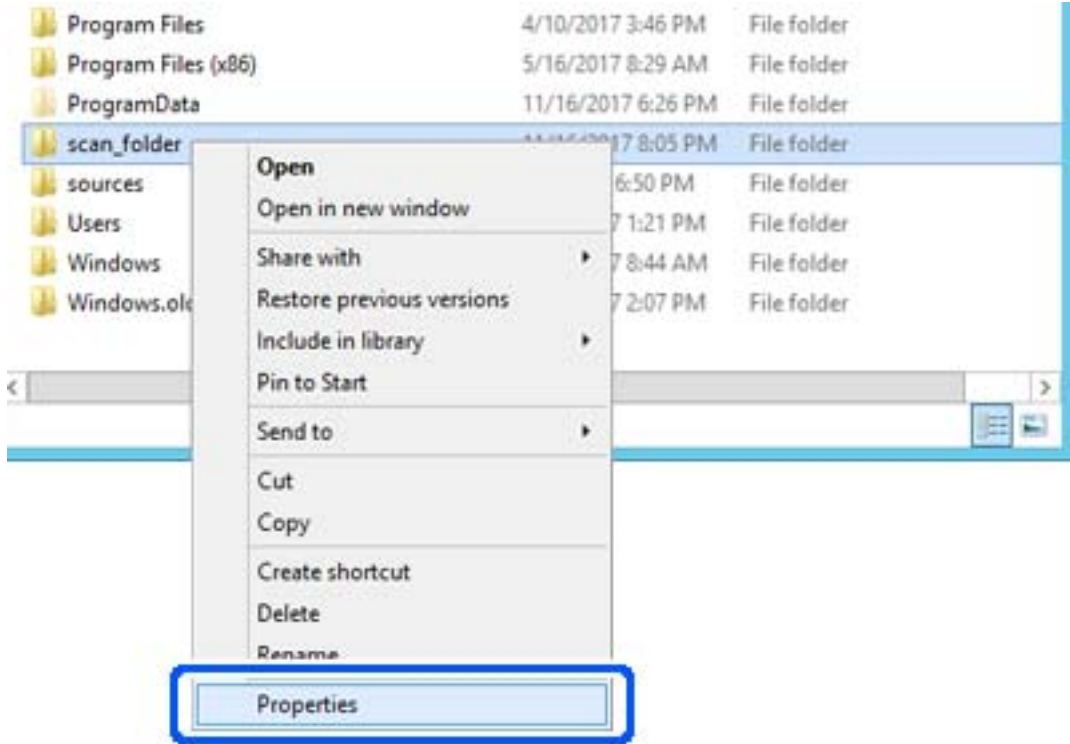

5. انقر فوق المشاركة المتقدمة من علامة التبويب المشاركة.

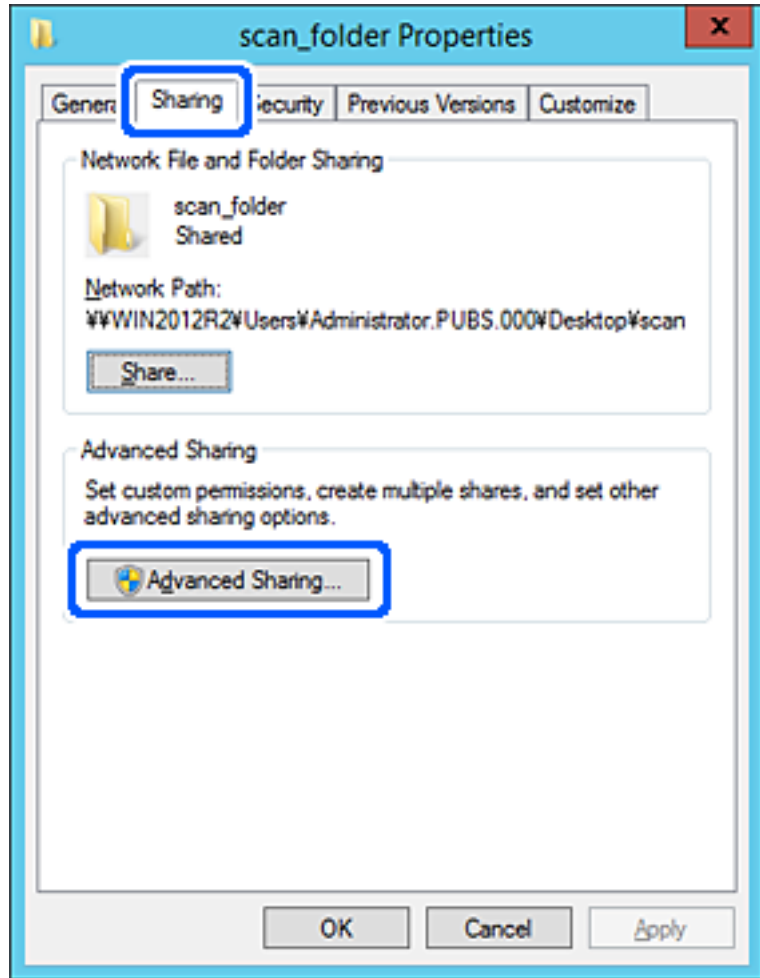

6. حدد مشاركة هذا المجلد، ثم انقر فوق الأذونات.

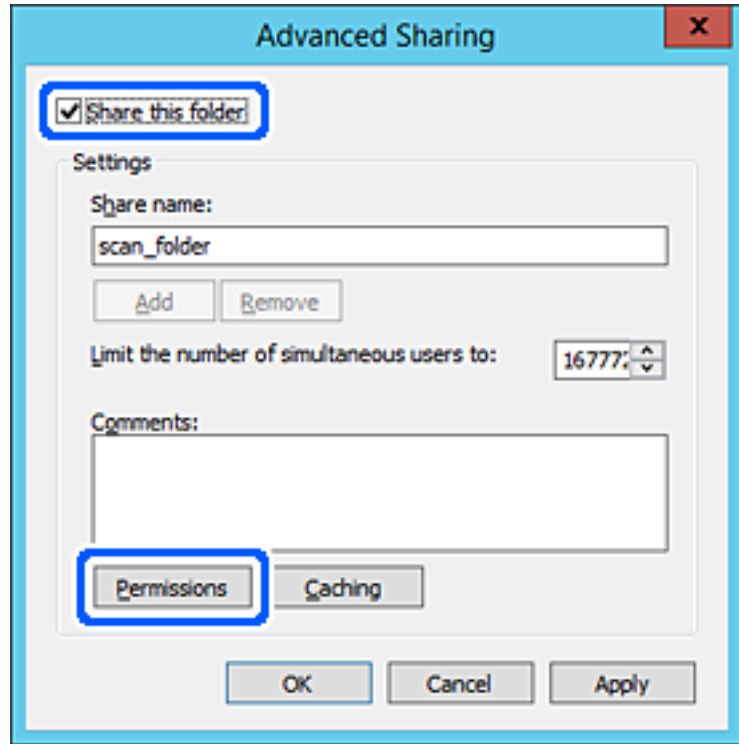

7. حدد مجموعة الجميع من أسماء المستخدمين أو المجموعات، وحدد السماح على تغيير، ثم انقر فوق OK.

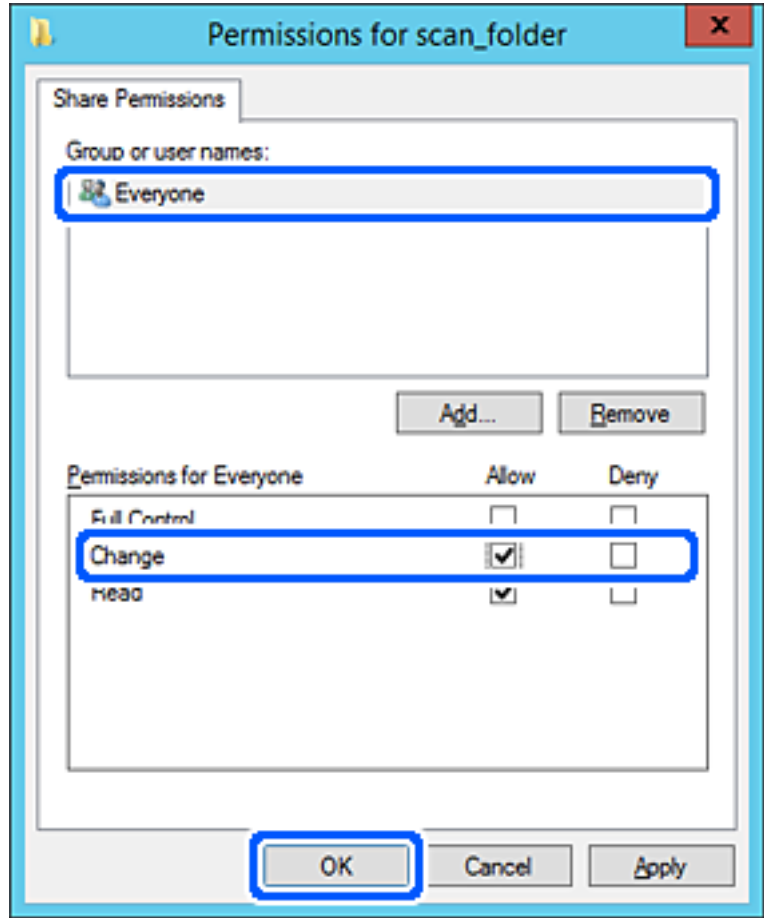

8. انقر OK.

9. حدد علامة التبويب الأمان، ثم حدد المستخدمون المصرح لهم في أسماء المستخدمين أو المجموعات.

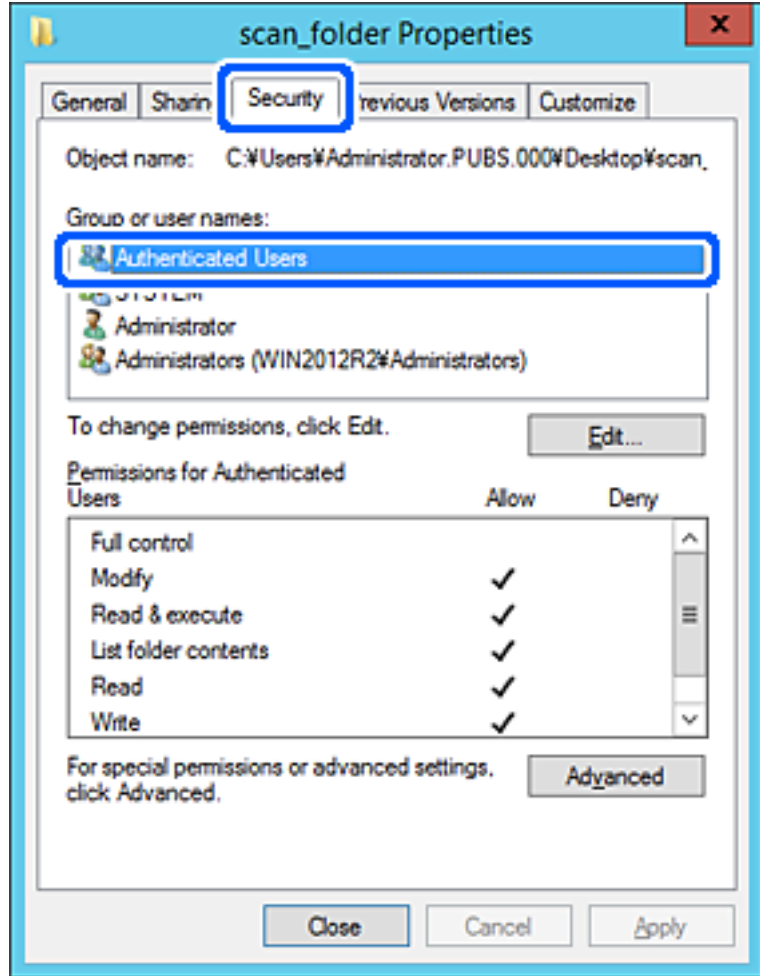

«المستخدمون المصرح لهم» هي مجموعة خاصة تتضمن جميع المستخدمين الذين يمكنهم تسجيل الدخول إلى المجال أو الكمبيوتر. يتم عرض هذه المجموعة فقط عند إنشاء المجلد أسفل مجلد الجذر.

إذا لم يتم عرضه، يمكنك إضافته من خلال النقر فوق تحرير. للحصول على مزيدٍ من التفاصيل، تفضل بالاطلاع على «المعلومات ذات الصلة».

10. تأكد من تحديد السماح على تعديل في أذونات المستخدمين المصرح لهم. إذا لم يتم تحديدها، فحدد المستخدمون المصرح لهم، وانقر فوق تحرير، وحدد السماح على تعديل في أذونات المستخدمين المصرح لهم، ثم انقر فوق OK.

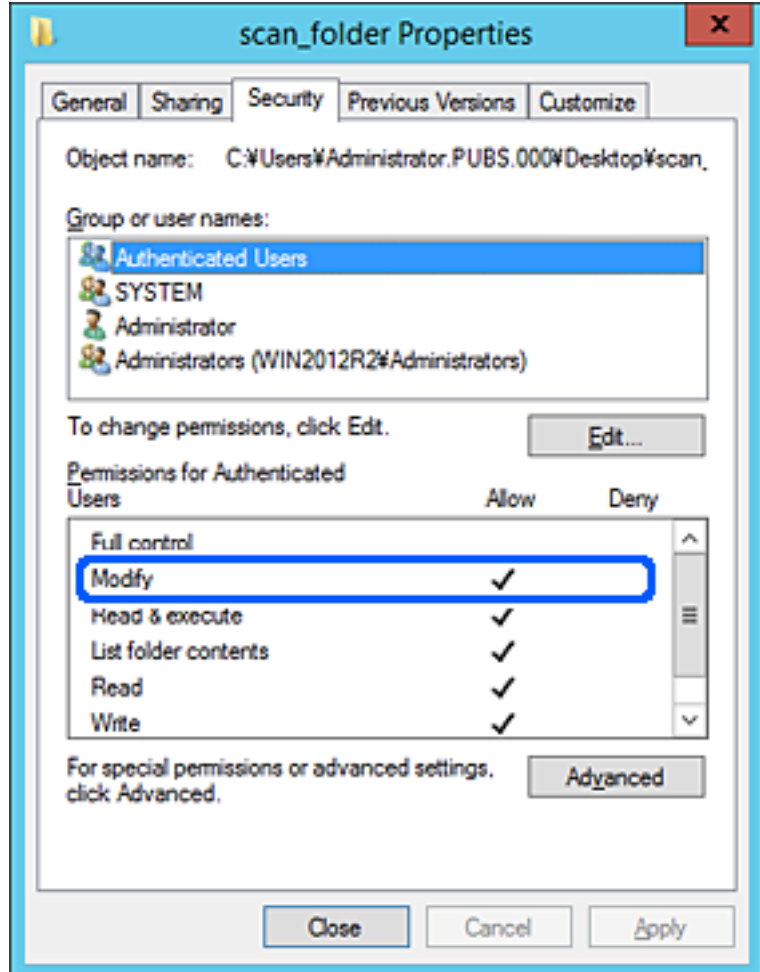

11. حدد علامة التبويب المشاركة.

يتم عرض مسار الشبكة الخاص بالمجلد المشترك. ويُستخدم ذلك عند التسجيل بجهات اتصال الماسحة الضوئية. يُرجى كتابته.

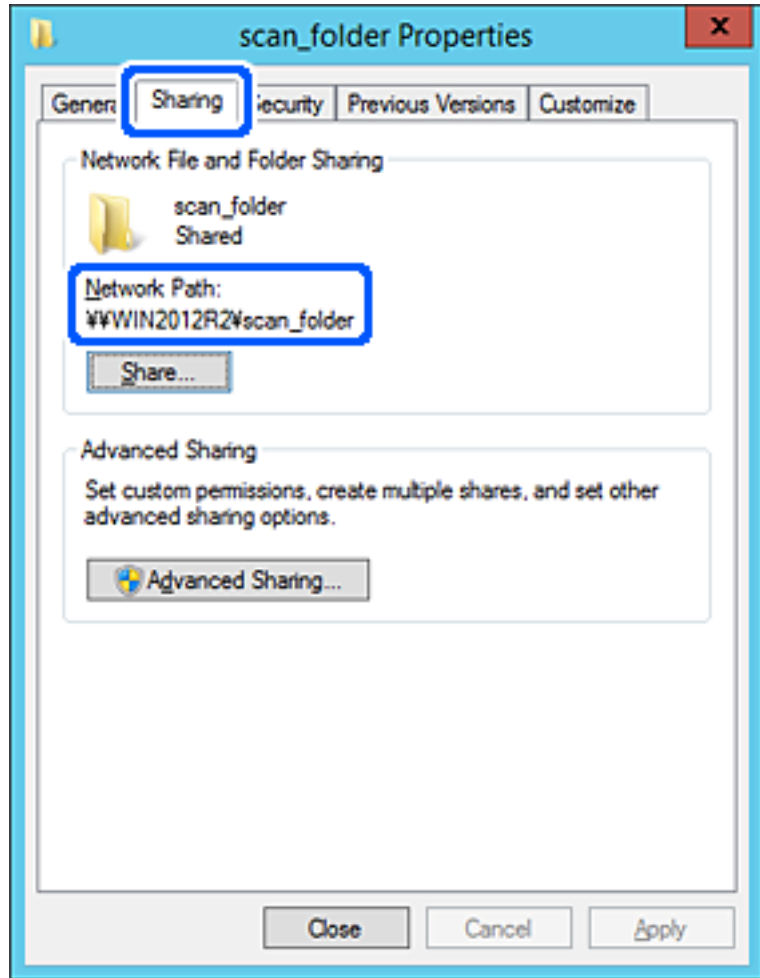

12. انقر فوق OK أو إغلاق لإغلاق الشاشة.

تحقق مما إذا كان يمكن كتابة الملف أو قراءته على المجلد المشترك من أجهزة الكمبيوتر المتصلة بالمجال نفسه أم لا.

معلومات ذات صلة

- ◀ "إضافة مجموعة أو مستخدم يسمح بالوصول" في الصفحة 58
- ◀ "تسجيل وجهة إلى جهات الاتصال باستخدام Web Config" في الصفحة 62

مثال على التهيئة لجهاز الكمبيوتر الشخصي

هذا التوضيح هو مثال لإنشاء المجلد المشترك على سطح مكتب المستخدم المسجل دخولاً حالياً إلى الكمبيوتر.

يمكن للمستخدم الذي يقوم بتسجيل الدخول إلى الكمبيوتر ولديه سلطة المسؤول الوصول إلى مجلد سطح المكتب ومجلد المستند الموجودين ضمن مجلد المستخدم.

عين هذا التكوين عندما لا تسمح لمستخدم آخر بالقراءة والكتابة للمجلد المشترك على أحد أجهزة الكمبيوتر الشخصية.

□ مكان إنشاء المجلد المشترك: سطح المكتب

□ مسار المجلد: Users\xxxx\Desktop\scan_folder\C

□ إذن الوصول عبر الشبكة (مشاركة الأذونات): الجميع

□ إذن الوصول في نظام الملفات (الأمان): أي عدم الإضافة أو إضافة أسماء المجموعة/المستخدم للسماح لهم بالوصول

1. قم بتسجيل الدخول إلى الكمبيوتر الذي سيتم إنشاء المجلد المشترك عليه بواسطة حساب مستخدم يتمتع بصلاحيات المسؤول.

2. بدء المستكشف.

3. قم بإنشاء المجلد على سطح المكتب، ثم قم بتسميته «scan_folder».

بالنسبة لاسم المجلد، أدخل ما بين 1 و 12 حرفاً أبجدياً رقمياً. إذا تم تجاوز عدد الأحرف المسموح بها لاسم المجلد، فقد لا تتمكن من الوصول إليه بشكل عادي من خلال البيئة المتنوعة.

4. انقر بزر الماوس الأيمن على المجلد، ثم حدد **خصائص**.

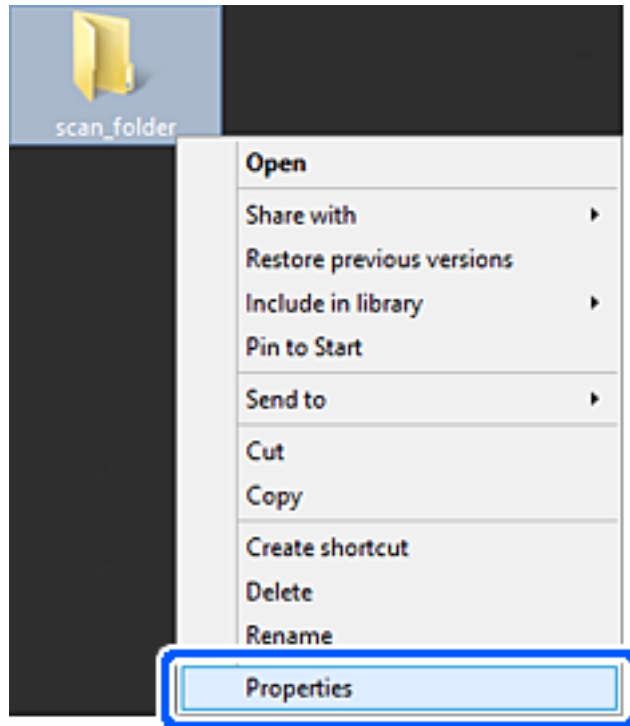

5. انقر فوق المشاركة المتقدمة من علامة التبويب المشاركة.

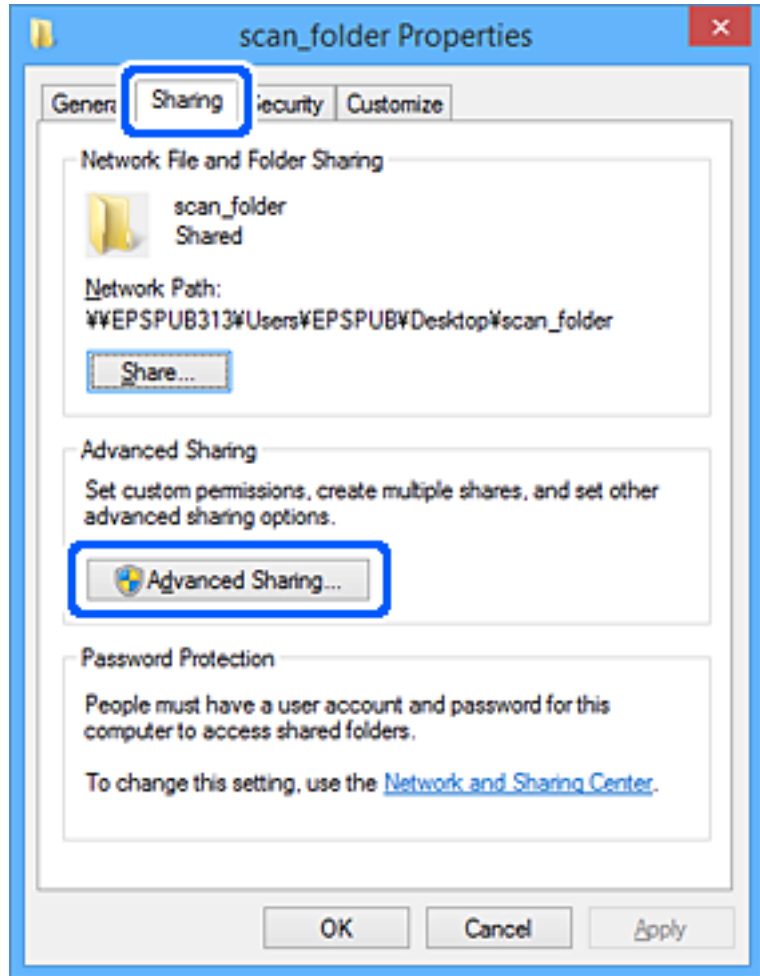

6. حدد مشاركة هذا المجلد، ثم انقر فوق الأذونات.

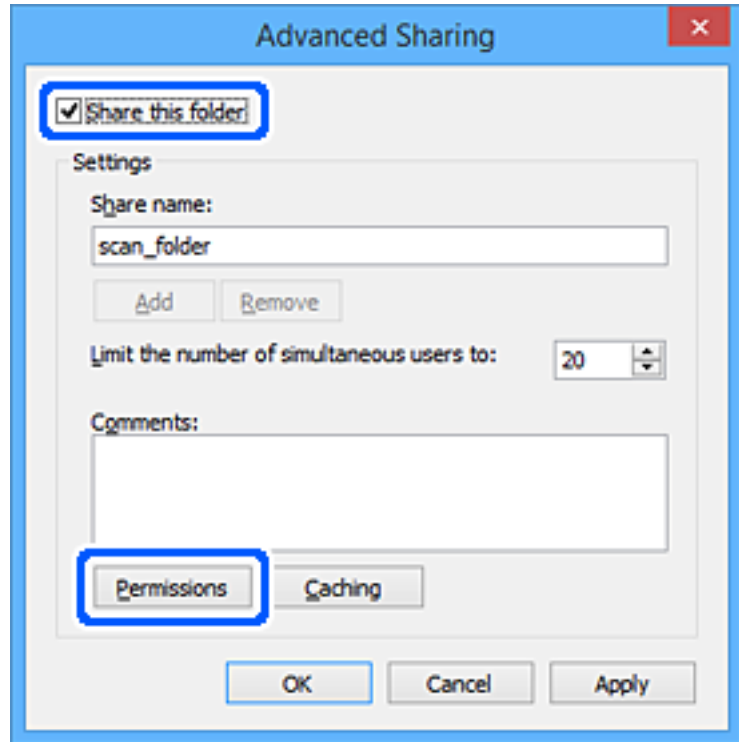

7. حدد مجموعة الجميع من أسماء المستخدمين أو المجموعات، وحدد السماح على تغيير، ثم انقر فوق OK.

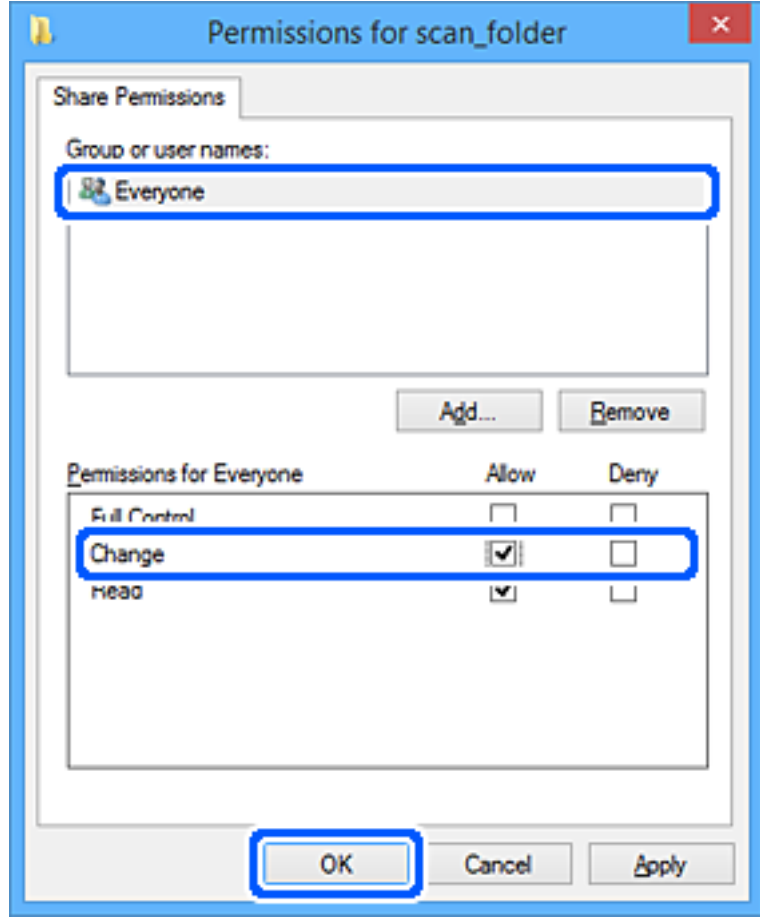

8. انقر OK.

9. حدد علامة التبويب الأمان.

10. تحقق من المجموعة أو المستخدم في أسماء المجموعة أو المستخدم. يمكن للمجموعة أو المستخدم الذي يتم عرضه هنا الوصول إلى المجلد المشترك. في هذه الحالة، يمكن للمستخدم الذي يقوم بتسجيل الدخول إلى هذا الكمبيوتر والمسؤول الوصول إلى المجلد المشترك.

أضف إذن الوصول، إذا لزم الأمر. يُمكنك إضافته من خلال النقر فوق تحرير. للحصول على مزيدٍ من التفاصيل، تفضل بالاطلاع على «المعلومات ذات الصلة».

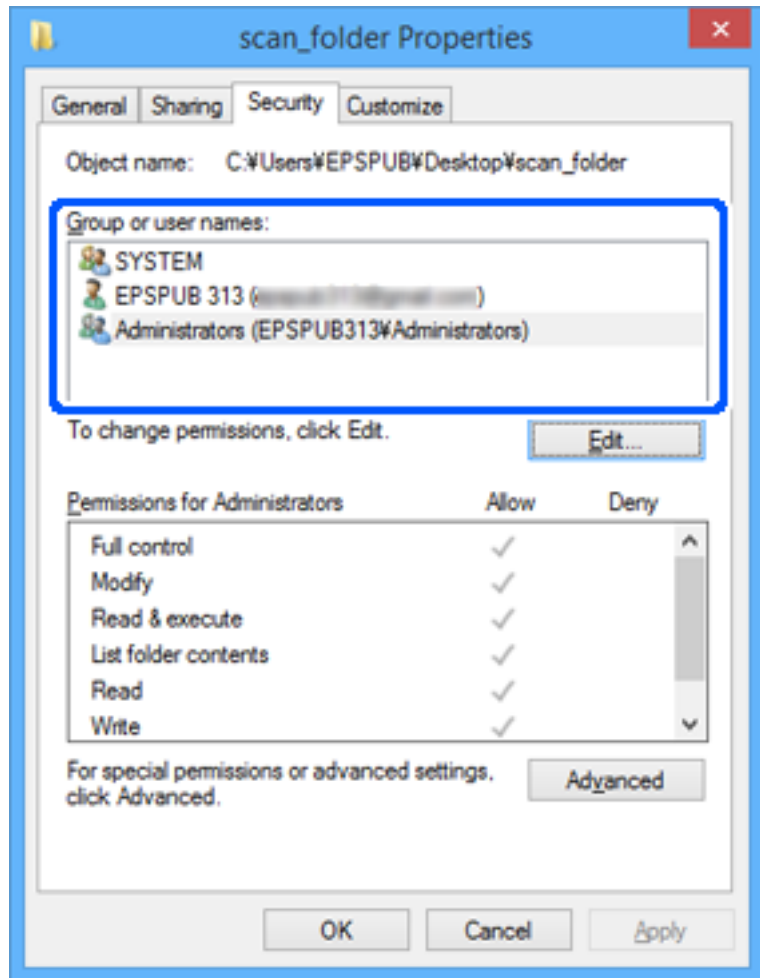

11. حدد علامة التبويب المشاركة.

يتم عرض مسار الشبكة الخاص بالمجلد المشترك. ويُستخدم ذلك عند التسجيل بجهات اتصال الماسحة الضوئية. يُرجى كتابته.

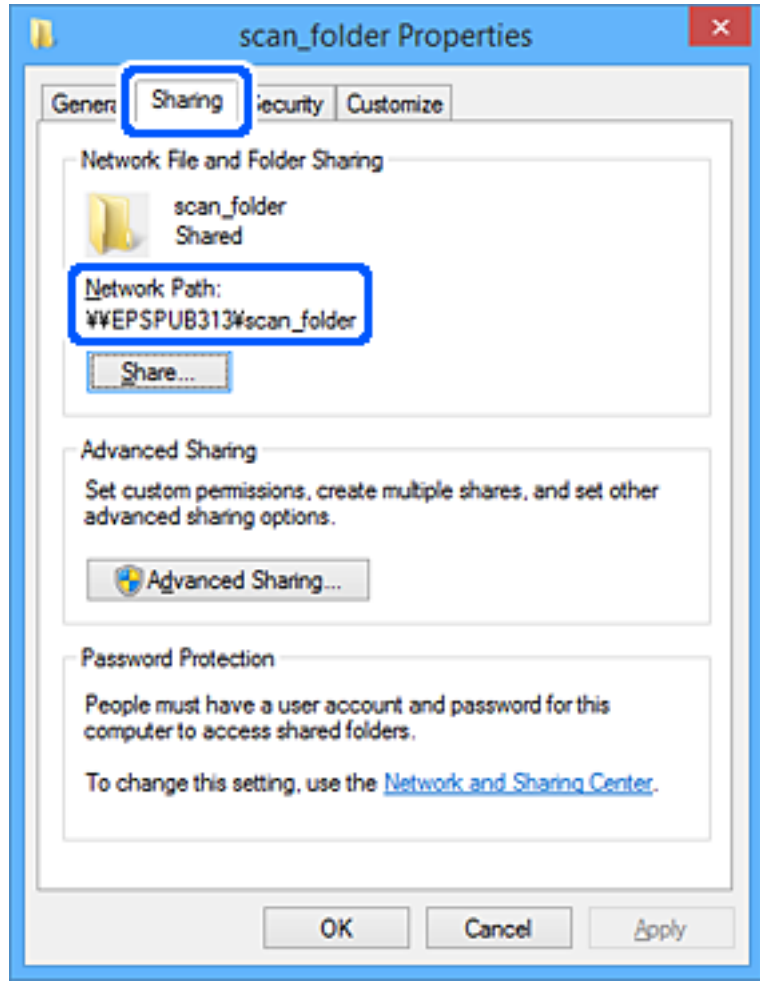

12. انقر فوق OK أو إغلاق لإغلاق الشاشة.

تحقق مما إذا كان يمكن كتابة الملف أو قراءته على المجلد المشترك من أجهزة الكمبيوتر الخاصة بالمستخدمين أو المجموعات التي لديها إذن بالوصول أم لا.

معلومات ذات صلة

← "إضافة مجموعة أو مستخدم يسمح بالوصول" في الصفحة 58

← "تسجيل وجهة إلى جهات الاتصال باستخدام Web Config" في الصفحة 62

إضافة مجموعة أو مستخدم يسمح بالوصول

يمكنك إضافة مجموعة أو مستخدم يسمح بالوصول.

1. انقر بزر الماوس الأيمن فوق المجلد وحدد خصائص.

2. حدد علامة التبويب الأمان.

3. انقر فوق التعديل.

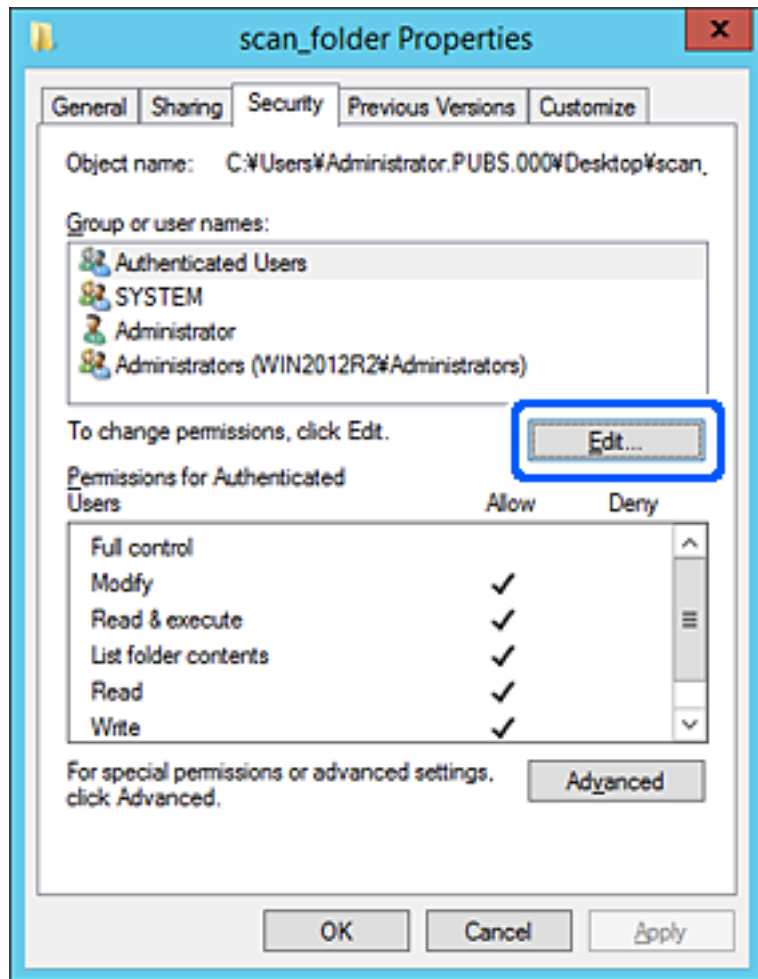

4. انقر على إضافة أسفل أسماء المستخدمين أو المجموعات.

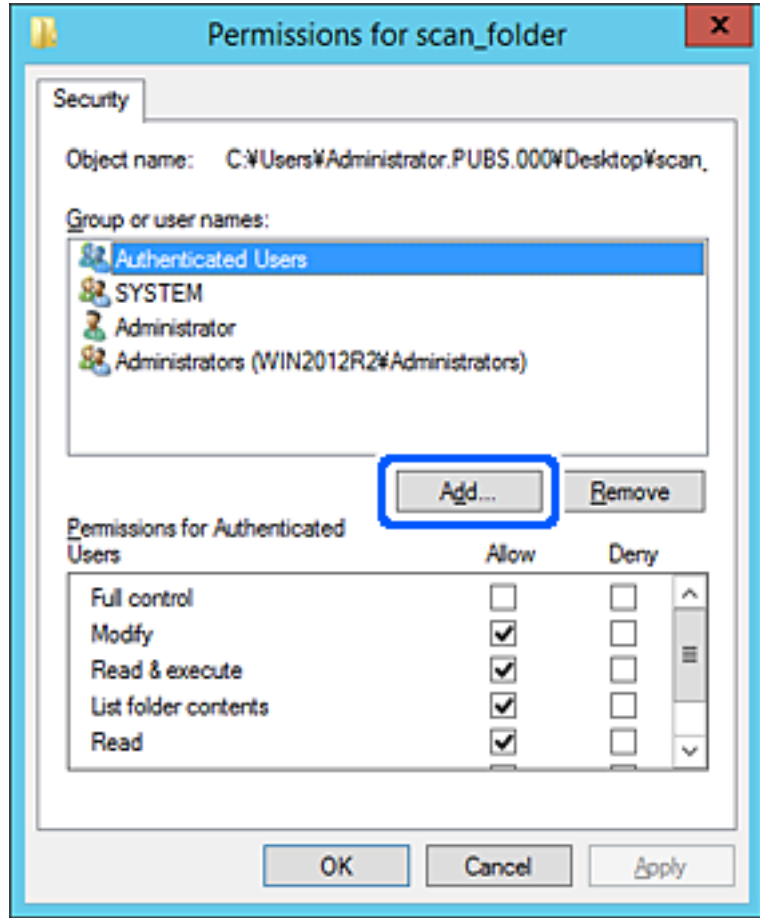

5. أدخل اسم المستخدم أو المجموعة التي ترغب في السماح بالوصول إليها، ثم انقر فوق التحقق من الأسماء. تتم إضافة خط أسفل الاسم.

ملاحظة:

إذا كنت لا تعرف الاسم الكامل للمجموعة أو المستخدم، أدخل جزءاً من الاسم، ثم انقر فوق التحقق من الأسماء. يتم سرد أسماء المجموعات أو أسماء المستخدمين التي تطابق جزء الاسم الذي أدخلته، ثم يمكنك تحديد الاسم الكامل من القائمة.

إذا تطابق اسم واحد فقط، يتم عرض الاسم الكامل مع وضع خط أسفله في أدخل اسم الكائن المطلوب تحديده.

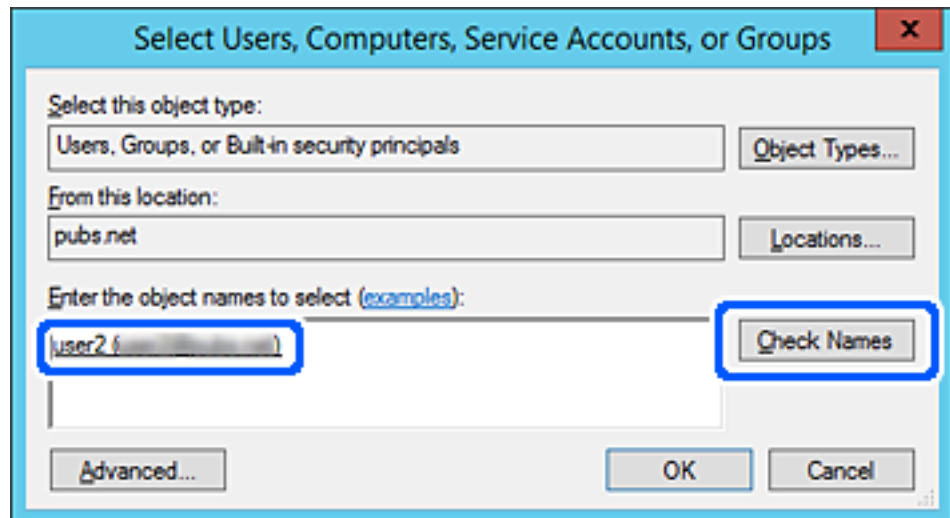

6. انقر موافق.

7. في شاشة الإذن، حدد اسم المستخدم الذي تم إدخاله في أسماء المستخدمين أو المجموعات، وحدد إذن الوصول على تعديل، ثم انقر فوق OK.

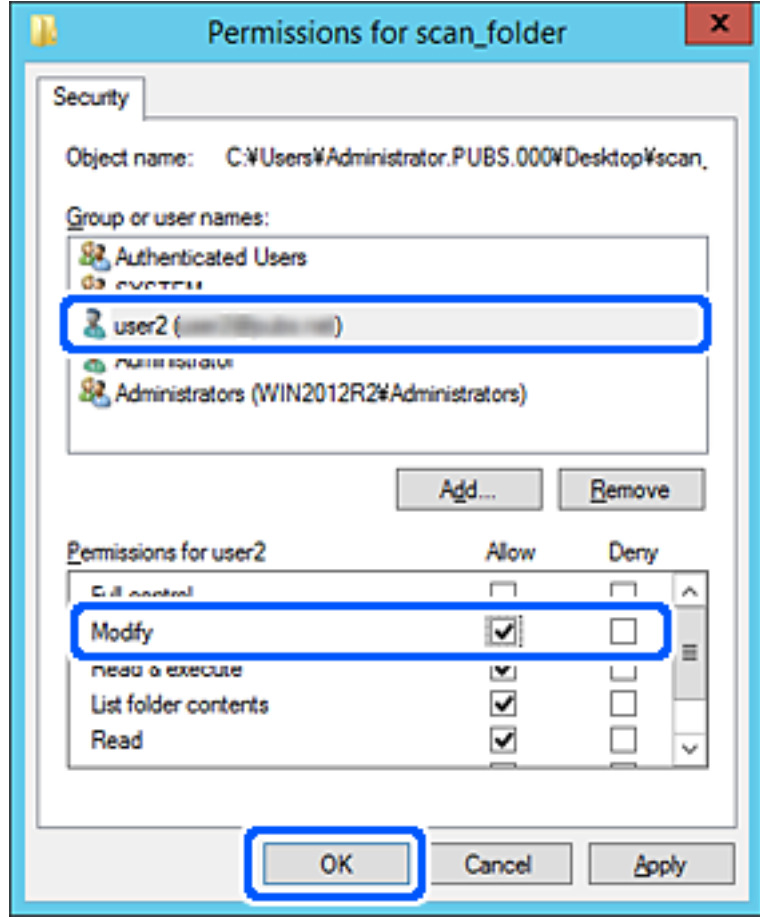

8. انقر فوق موافق أو إغلاق لإغلاق الشاشة.

تحقق مما إذا كان يمكن كتابة الملف أو قراءته على المجلد المشترك من أجهزة الكمبيوتر الخاصة بالمستخدمين أو المجموعات التي لديها إذن بالوصول أم لا.

إتاحة جهات الاتصال

يُتيح لك تسجيل الوجهات في قائمة جهات اتصال الماسحة الضوئية الدخول بسهولة إلى الوجهة عند المسح الضوئي. يمكنك تسجيل أنواع الوجهات التالية في قائمة جهات الاتصال. يمكنك تسجيل ما يصل إلى 300 من المدخلات بصورة إجمالية.

ملاحظة:

يمكنك أيضاً استخدام خادم LDAP (بحث خادم LDAP) لإدخال الوجهة.

البريد الإلكتروني	وجهة البريد الإلكتروني. يجب عليك تكوين إعدادات خادم البريد الإلكتروني مسبقاً.
مجلد الشبكة	وجهة بيانات المسح الضوئي. تحتاج إلى إعداد مجلد الشبكة مسبقاً.

معلومات ذات صلة

← "التعاون بين خادم LDAP والمستخدمين" في الصفحة 67

مقارنة تكوين جهات الاتصال

توجد ثلاث أدوات لتكوين جهات اتصال الماسحة الضوئية: Web Config، وEpson Device Admin، ولوحة تحكم الماسحة الضوئية. يتضمن الجدول أدناه الفروق بين هذه الأدوات.

لوحة تحكم الماسحة الضوئية	Epson Device Admin	Web Config*	الميزات
✓	✓	✓	تسجيل الواجهة
✓	✓	✓	تحرير الواجهة
✓	✓	✓	إضافة مجموعة
✓	✓	✓	تحرير مجموعة
✓	✓	✓	حذف وجهة أو مجموعات
-	✓	✓	حذف جميع الوجهات
-	✓	✓	استيراد ملف
-	✓	✓	التصدير إلى ملف

* سجّل الدخول كمسؤول لضبط الإعدادات.

تسجيل وجهة إلى جهات الاتصال باستخدام Web Config

ملاحظة:

يمكنك أيضاً تسجيل جهات الاتصال على لوحة التحكم بالماسحة الضوئية.

1. قم بالوصول إلى Web Config وحدد علامة التبويب **Contacts < Scan**.

2. حدد العدد الذي تريد تسجيله، ثم انقر فوق **Edit**.

3. أدخل **Name** و**Index Word**.

4. حدد نوع الواجهة في خيار **Type**.

ملاحظة:

لا يمكنك تغيير خيار **Type** بعد اكتمال التسجيل. إذا أردت تغيير النوع، احذف الواجهة ثم قم بالتسجيل مرةً أخرى.

5. أدخل قيمةً لكل عنصر، ثم انقر فوق **Apply**.

معلومات ذات صلة

← "تشغيل تهيئة الويب في مستعرض ويب" في الصفحة 35

عناصر إعداد الواجهة

العناصر	الإعدادات والشرح
إعدادات عامة	
Name	أدخل الاسم المعروف في جهات الاتصال المكون من 30 حرفاً أو أقل بتنسيق (UTF-8 Unicode). إذا لم تحدد ذلك، فاتركه فارغاً.
Index Word	أدخل اسماً باستخدام 30 حرفاً أو أقل بتنسيق (UTF-8 Unicode) للبحث في جهات الاتصال بلوحة تحكم المساحة الضوئية. إذا لم تحدد ذلك، فاتركه فارغاً.
Type	حدد نوع العنوان الذي تريد تسجيله.
Assign to Frequent Use	حدد تعيين العنوان المسجل باعتباره عنواناً يتم استخدامه بشكل متكرر. عند تعيينه كعنوان يتم استخدامه بصورة متكررة، يتم عرضه على الشاشة العلوية الخاصة بالمسح الضوئي، ويمكنك تحديد الواجهة دون عرض جهات الاتصال.
Email	
Email Address	أدخل عدداً من الرموز يتراوح ما بين 1 إلى 255 رمزاً باستخدام A-Z، و a-z، و 0-9، و %&'*+./=?_{}~@.
Network Folder (SMB)	
Save to	\\«مسار المجلد» أدخل المكان الذي يوجد به المجلد المستهدف ما بين حرف واحد و253 حرفاً بتنسيق (UTF-8 Unicode)، مع حذف «\\». أدخل مسار الشبكة المعروف في شاشة خصائص المجلد. راجع ما يلي للحصول على تفاصيل حول إعداد مسار الشبكة. "مثال على التهيئة لجهاز الكمبيوتر الشخصي" في الصفحة 52
User Name	أدخل اسم المستخدم للوصول إلى مجلد الشبكة بنحو 30 حرفاً أو أقل بتنسيق (UTF-8 Unicode). ومع ذلك، تجنب استخدام أحرف التحكم (0x00 إلى 0x1F، 0x7F).
Password	أدخل كلمة المرور للوصول إلى مجلد الشبكة بنحو 20 حرفاً أو أقل بتنسيق (UTF-8 Unicode). ومع ذلك، تجنب استخدام أحرف التحكم (0x00 إلى 0x1F، 0x7F).
FTP	
Secure Connection	حدد خادم FTP أو FTPS وفقاً لبروتوكول نقل الملفات الذي يدعمه خادم FTP. حدّد FTPS للسماح للمساحة الضوئية بالاتصال بالتدابير الأمنية.
Save to	أدخل اسم الخادم باستخدام ما بين حرف واحد و253 حرفاً بتنسيق (ASCII 0x20-0x7E). مع حذف «://ftp» أو «://ftps».
User Name	أدخل اسم المستخدم للوصول إلى خادم FTP بنحو 30 حرفاً أو أقل بتنسيق (UTF-8 Unicode). ومع ذلك، تجنب استخدام أحرف التحكم (0x00 إلى 0x1F، 0x7F). إذا كان الخادم يسمح بالاتصالات المجهولة، فأدخل اسم المستخدم كمجهول وFTP. إذا لم تحدد ذلك، فاتركه فارغاً.
Password	أدخل كلمة مرور للوصول إلى خادم FTP حتى 20 حرفاً أو أقل بتنسيق (UTF-8 Unicode). ومع ذلك، تجنب استخدام أحرف التحكم (0x00 إلى 0x1F، 0x7F). إذا لم تحدد ذلك، فاتركه فارغاً.
Connection Mode	حدد وضع الاتصال من القائمة. في حال تحديد جدار حماية بين المساحة الضوئية وخادم FTP، فحدد Passive Mode .
Port Number	أدخل رقم منفذ خادم FTP ما بين رمز واحد و65535 حرفاً.

العناصر	الإعدادات والشرح
Certificate Validation	يتم التحقق من صحة شهادة خادم FTP عند تمكين ذلك. يتوفر ذلك عند تحديد FTPS لـ Secure Connection . للإعداد، تحتاج إلى استيراد CA Certificate إلى الماسحة الضوئية.
SharePoint(WebDAV)	
Secure Connection	حدد HTTP أو HTTPS وفقاً لبروتوكول نقل الملفات الذي يدعمه الخادم. حدّد HTTPS للسماح للماسحة الضوئية بالاتصال بالتدابير الأمنية.
Save to	أدخل اسم الخادم باستخدام ما بين حرف واحد و253 حرفاً بتنسيق (ASCII 0x20-0x7E)، مع حذف «://:https» أو «://:http».
User Name	أدخل اسم المستخدم للوصول إلى أحد الخوادم بنحو 30 حرفاً أو أقل بتنسيق (Unicode UTF-8). ومع ذلك، تجنب استخدام أحرف التحكم (0x00 إلى 0x1F ، 0x7F). إذا لم تحدد ذلك، فاتركه فارغاً.
Password	أدخل كلمة مرور للوصول إلى أحد الخوادم حتى 20 حرفاً أو أقل بتنسيق (Unicode UTF-8). ومع ذلك، تجنب استخدام أحرف التحكم (0x00 إلى 0x1F ، 0x7F). إذا لم تحدد ذلك، فاتركه فارغاً.
Certificate Validation	يتم التحقق من صحة شهادة الخادم عند تمكين ذلك. يتوفر ذلك عند تحديد HTTPS لـ Secure Connection . للإعداد، تحتاج إلى استيراد CA Certificate إلى الماسحة الضوئية.
Proxy Server	حدد إذا ما كنت ستستخدم الخادم الوكيل أو لا.

تسجيل وجهة بمثابة مجموعة باستخدام Web Config

في حال تعيين نوع الوجهة إلى **Email**، فإنه يمكنك تسجيل الواجهات بمثابة مجموعة.

1. قم بالوصول إلى Web Config وحدد علامة التبويب **Contacts < Scan**.
2. حدد العدد الذي تريد تسجيله، ثم انقر فوق **Edit**.
3. حدد مجموعة من **Type**.
4. انقر فوق **Select** لـ **Contact(s) for Group**. يتم عرض الواجهات المتاحة.
5. حدد الوجهة التي ترغب في تسجيلها في مجموعة، ثم انقر فوق **Select**.
6. أدخل **Name** و **Index Word**.
7. حدد سواء كنت قمت بتعيين المجموعة المسجلة إلى المجموعة المستخدمة بشكل متكرر أم لا.
ملاحظة:
يمكن تسجيل الواجهات لمجموعات متعددة.
8. انقر فوق **Apply**.

معلومات ذات صلة

← "تشغيل تهيئة الويب في مستعرض ويب" في الصفحة 35

النسخ الاحتياطي لجهات الاتصال واستردادها

باستخدام Web Config أو الأدوات الأخرى، يُمكنك إجراء عملية النسخ الاحتياطي لجهات الاتصال واستردادها. بالنسبة لـ Web Config، يُمكنك إجراء النسخ الاحتياطي لجهات الاتصال من خلال تصدير إعدادات الماسحة الضوئية التي تتضمن جهات الاتصال. لا يُمكن تحرير الملف المُصدر لأنه يتم تصديره باعتباره ملفاً ثنائياً. عند استيراد إعدادات الماسحة الضوئية إلى الماسحة الضوئية، سيتم استبدال جهات الاتصال. بالنسبة لـ Epson Device Admin، يُمكن تصدير جهات الاتصال فقط من شاشة خصائص الجهاز. بالإضافة إلى ذلك، إذا لم تقم بتصدير العناصر المتعلقة بالأمان، يُمكنك تحرير جهات الاتصال التي تم تصديرها واستيرادها لأنه يُمكن حفظها باعتبارها ملف SYLK أو ملف CSV.

استيراد جهات الاتصال باستخدام Web Config

إذا كانت لديك ماسحة ضوئية تتيح لك إجراء نسخ احتياطي لجهات الاتصال ومتوافقة مع هذه الماسحة الضوئية، يُمكنك تسجيل جهات الاتصال بسهولة عن طريق استيراد ملف النسخ الاحتياطي.

ملاحظة:

للحصول على إرشادات حول كيفية عمل نسخة احتياطية من جهات اتصال الماسحة الضوئية، انظر الدليل المرفق مع الماسحة الضوئية.

اتبع الخطوات أدناه لاستيراد جهات الاتصال إلى هذه الماسحة الضوئية.

1. قم بالوصول إلى Web Config، وحدد علامة التبويب **Device Management < Export and Import Setting Value < Import**.
2. حدد ملف النسخ الاحتياطي الذي قمت بإنشائه في **File**، وأدخل كلمة المرور، ثم انقر فوق **Next**.
3. حدد خانة الاختيار **Contacts**، ثم انقر فوق **Next**.

نسخ جهات الاتصال احتياطياً باستخدام Web Config

قد تُفقد بيانات جهات الاتصال بسبب تعطل الماسحة الضوئية. نوصي بإعداد نسخة احتياطية من البيانات في أي وقت تُحدث البيانات خلاله. لن تتحمل Epson المسؤولية عند فقدان البيانات، لعمل نسخة احتياطية أو استعادة البيانات و/أو الإعدادات حتى أثناء فترة الضمان. باستخدام Web Config، يُمكنك إجراء نسخ احتياطي لبيانات جهات الاتصال المخزنة في الماسحة الضوئية وإرسالها إلى الكمبيوتر.

1. ادخل إلى Web Config، ثم حدد علامة التبويب **Device Management < Export and Import Setting Value < Export**.
2. حدد خانة الاختيار **Contacts** الموجودة تحت فئة **Scan**.
3. أدخل كلمة مرور لتشفير الملف الذي تم تصديره. ستحتاج إلى كلمة المرور لاستيراد الملف. اترك هذه الخانة فارغة إذا لم ترغب في تشفير الملف.
4. انقر فوق **Export**.

تصدير جهات الاتصال وتسجيلها بشكل مجمع باستخدام الأداة

إذا كنت تستخدم Epson Device Admin، يُمكنك إنشاء نسخة احتياطية فقط لجهات الاتصال وتحرير الملفات المصدرية، ثم تسجيلها جميعاً مرة واحدة.

يُعد ذلك مفيداً إذا كنت ترغب في إنشاء نسخة احتياطية فقط من جهات الاتصال أو عند استبدال الماسحة الضوئية وترغب في نقل جهات الاتصال من الماسحة الضوئية القديمة إلى الأخرى الجديدة.

تصدير جهات الاتصال

احفظ معلومات جهات الاتصال على الملف.

يُمكنك تحرير الملفات المحفوظة بتنسيق SYLK أو تنسيق csv باستخدام تطبيق جدول البيانات أو محرر النصوص. كما يُمكنك تسجيلها جميعاً مرة واحدة بعد حذف المعلومات أو إضافتها.

يُمكن حفظ المعلومات التي تتضمن عناصر الأمان مثل المعلومات الشخصية وكلمة المرور في تنسيق ثنائي بكلمة المرور. لا يُمكنك تحرير الملف. حيث يُمكن استخدام هذا باعتباره ملف النسخ الاحتياطي للمعلومات بما في ذلك عناصر الأمان.

1. شغّل Epson Device Admin.

2. حدد **Devices** في قائمة شريط المهام الجانبي.

3. حدد الجهاز الذي ترغب في تهيئته من قائمة الجهاز.

4. انقر فوق **Device Configuration** في علامة التبويب **Home** على قائمة الشريط.

عند تعيين كلمة مرور المسؤول، أدخل كلمة المرور وانقر فوق **OK**.

5. انقر فوق **Common < Contacts**.

6. حدد تنسيق التصدير من **Export < Export items**.

All Items

قم بتصدير ملف ثنائي مشفر. حدد التوقيت الذي ترغب فيه في تضمين عناصر الأمان مثل المعلومات الشخصية وكلمة المرور. لا يُمكنك تحرير الملف. إذا قمت بتحديد، فيجب عليك تعيين كلمة المرور. انقر فوق **Configuration** وعين كلمة مرور يتراوح طولها بين 8 إلى 63 حرفاً بتنسيق ASCII. تُعد كلمة المرور هذه مطلوبة عند استيراد الملف الثنائي.

Items except Security Information

قم بتصدير الملفات ذات تنسيق SYLK أو تنسيق csv. حدد التوقيت الذي ترغب فيه في تحرير معلومات الملف المصدر.

7. انقر فوق **Export**.

8. حدد المكان لحفظ الملف، وحدد نوع الملف، ثم انقر فوق **Save**.

تُعرض رسالة الاكتمال.

9. انقر فوق **OK**.

تأكد من حفظ الملف في المكان المحدد.

استيراد جهات الاتصال

قم باستيراد معلومات جهات الاتصال من الملف.

يُمكنك استيراد الملفات المحفوظة بتنسيق SYLK أو تنسيق csv أو الملف الثنائي المنسوخ احتياطياً الذي يتضمن عناصر الأمان.

1. شغّل Epson Device Admin.

2. حدد **Devices** في قائمة شريط المهام الجانبي.

3. حدد الجهاز الذي ترغب في تهيئته من قائمة الجهاز.

4. انقر فوق **Device Configuration** في علامة التبويب **Home** على قائمة الشريط.
عند تعيين كلمة مرور المسؤول، أدخل كلمة المرور وانقر فوق **OK**.
5. انقر فوق **Common < Contacts**.
6. انقر فوق **Browse** على **Import**.
7. حدد الملف الذي ترغب في استرداده، ثم انقر فوق **Open**.
عندما تحدد الملف الثنائي، في **Password** أدخل كلمة المرور التي قمت بتعيينها عند تصدير الملف.
8. انقر فوق **Import**.
يتم عرض شاشة تأكيد.
9. انقر فوق **OK**.
يتم عرض نتيجة التحقق.
 Edit the information read
انقر فوقه عندما ترغب في تحرير المعلومات بشكل فردي.
 Read more file
انقر فوقه عندما ترغب في استيراد الملفات المتعددة.
10. انقر فوق **Import**. ثم انقر فوق **OK** على شاشة إكمال الاستيراد.
ارجع إلى شاشة خصائص الجهاز.
11. انقر فوق **Transmit**.
12. انقر فوق **OK** على رسالة التأكيد.
تم إرسال الإعدادات إلى الماسحة الضوئية.
13. على شاشة إكمال الإرسال، انقر فوق **OK**.
يتم تحديث معلومات الماسحة الضوئية.
افتح جهات الاتصال من Web Config أو لوحة تحكم الماسحة الضوئية، ثم تحقق من تحديث جهات الاتصال.

التعاون بين خادم LDAP والمستخدمين

عند التعاون مع خادم LDAP، يمكنك استخدام معلومات العنوان المسجلة في خادم LDAP كوجهة بريد إلكتروني.

تكوين خادم LDAP

لاستخدام معلومات خادم LDAP، قم بتسجيلها على الماسحة الضوئية.

1. ادخل إلى Web Config وحدد علامة التبويب **Network < LDAP Server < Basic**.
2. أدخل قيمة لكل عنصر.

3. حدد OK.

يتم عرض الإعدادات التي قمت بتحديدتها.

عناصر إعداد خادم LDAP

العناصر	الإعدادات والشرح
Use LDAP Server	حدد Use أو Do Not Use.
LDAP Server Address	أدخل عنوان خادم LDAP. أدخل عددًا من الأحرف يتراوح ما بين حرف واحد و255 حرفًا بتنسيق IPv4، أو IPv6، أو FQDN. لتنسيق FQDN، يمكنك استخدام رموز أبجدية رقمية بتنسيق -ASCII (0x20-0x7E)، و«، و-، و» فيما عدا في بداية العنوان ونهايته.
LDAP server Port Number	أدخل رقم منفذ خادم LDAP ما بين رمز واحد و65535 حرفًا.
Secure Connection	حدد أسلوب المصادقة عندما تتصل الماسحة الضوئية بخادم LDAP.
Certificate Validation	عند تمكين ذلك، يتم التحقق من صحة شهادة خادم LDAP. نوصي بأن يتم ضبط ذلك على Enable. للإعداد، يجب استيراد CA Certificate إلى الماسحة الضوئية.
Search Timeout (sec)	عين طول وقت البحث قبل انتهاء المهلة ما بين 5 إلى 300.
Authentication Method	حدد أحد الأساليب. إذا حددت Kerberos Authentication، فحدد Kerberos Settings لضبط إعدادات Kerberos. لإجراء Kerberos Authentication، يلزم توفير البيئة التالية. <input type="checkbox"/> يمكن للماسحة الضوئية وخادم DNS الاتصال فيما بينهما. <input type="checkbox"/> تتم مزامنة وقت الماسحة الضوئية وخادم KDC والخادم المطلوب مصادقته (خادم LDAP، وخادم SMTP، وخادم الملف). <input type="checkbox"/> عند تعيين خادم الخدمة كعنوان IP، يُسجل FQDN الخاص بخادم الخدمة على منطقة بحث انعكاس خادم DNS.
Kerberos Realm to be Used	إذا حددت Kerberos Authentication لـ Authentication Method، فحدد نطاق Kerberos الذي ترغب في استخدامه.
Administrator DN / User Name	أدخل اسم المستخدم الخاص بخادم LDAP بنحو 128 حرفًا أو أقل بتنسيق UTF-8 (Unicode). لا يمكنك استخدام رموز التحكم، مثل 0x00-0x1F و0x7F. لا يستخدم هذا الإعداد عند تحديد Anonymous Authentication بصفته Authentication Method. إذا لم تحدد ذلك، فاتركه فارغًا.
Password	أدخل كلمة المرور الخاصة بمصادقة خادم LDAP بنحو 128 حرفًا أو أقل بتنسيق UTF-8 (Unicode). لا يمكنك استخدام رموز التحكم، مثل 0x00-0x1F و0x7F. لا يستخدم هذا الإعداد عند تحديد Anonymous Authentication بصفته Authentication Method. إذا لم تحدد ذلك، فاتركه فارغًا.

إعدادات Kerberos

إذا حددت Kerberos Authentication لـ Authentication Method الخاصة بـ LDAP Server < Basic، فاضبط إعدادات Kerberos التالية من علامة التبويب Network < Kerberos Settings. يمكنك تسجيل ما يصل إلى 10 إعدادات خاصة بإعدادات Kerberos.

العناصر	الإعدادات والشرح
Realm (Domain)	أدخل نطاق مصادقة Kerberos يتكون من 255 حرفًا أو أقل بتنسيق ASCII (0x20-0x7E). إذا لم تسجل ذلك، فاتركه فارغًا.
KDC Address	أدخل عنوان خادم مصادقة Kerberos. أدخل 255 حرفًا أو قل إما بتنسيق IPv4، وإما IPv6، وإما FQDN. إذا لم تسجل ذلك، فاتركه فارغًا.

العناصر	الإعدادات والشرح
Port Number (Kerberos)	أدخل رقم منفذ خادم Kerberos ما بين حرف واحد إلى 65535 حرفاً.

تكوين إعدادات بحث خادم LDAP

عند ضبط إعدادات البحث، يمكنك استخدام عنوان البريد الإلكتروني المسجل لخادم LDAP.

1. قم بالوصول إلى Web Config وحدد علامة التبويب **Search Settings < LDAP Server < Network**.
 2. أدخل قيمة لكل عنصر.
 3. انقر فوق **OK** لعرض نتيجة الإعداد.
- يتم عرض الإعدادات التي قمت بتحديدتها.

عناصر إعدادات بحث خادم LDAP

العناصر	الإعدادات والشرح
Search Base (Distinguished Name)	إذا أردت البحث عن نطاق عشوائي، فحدد اسم نطاق خادم LDAP. أدخل ما بين 0 إلى 128 حرفاً بتنسيق Unicode (UTF-8). إذا لم تكن تبحث عن سمة عشوائية، فاترك هذا الخيار فارغاً. مثال على دليل الخادم المحلي: dc=local,dc=server
Number of search entries	حدد عدد مدخلات البحث ما بين 5 إلى 500. يتم حفظ العدد المحدد من مدخلات البحث وعرضه مؤقتاً. حتى إذا كان عدد مدخلات البحث يزيد عن العدد المحدد وظهور رسالة خطأ، فمن الممكن اكتمال البحث.
User name Attribute	حدد اسم السمة الذي يتم عرضه عند البحث عن أسماء المستخدمين. أدخل ما بين 1 إلى 255 حرفاً بتنسيق Unicode (UTF-8). يجب أن يكون الرمز الأول a-z، أو A-Z. مثال: uid, cn
User name Display Attribute	حدد اسم السمة الذي يتم عرضه بمثابة اسم المستخدم. أدخل ما بين 0 إلى 255 حرفاً بتنسيق Unicode (UTF-8). يجب أن يكون الرمز الأول a-z، أو A-Z. مثال: sn, cn
Email Address Attribute	حدد اسم السمة الذي يتم عرضه عند البحث عن عناوين البريد الإلكتروني. أدخل مزيجاً من الرموز يتراوح بين 1 إلى 255 رمزاً باستخدام A-Z، و a-z، و 0-9، و - . يجب أن يكون الرمز الأول a-z، أو A-Z. مثال: mail
- Arbitrary Attribute 1 Arbitrary Attribute 4	يمكنك تحديد سمات عشوائية أخرى للبحث عنها. أدخل ما بين 0 إلى 255 حرفاً بتنسيق Unicode (UTF-8). يجب أن يكون الرمز الأول a-z أو A-Z. إذا لم ترد البحث عن سمات عشوائية، فاترك هذا الإعداد فارغاً. مثال: ou, o

التحقق من اتصال خادم LDAP

أجر اختبار الاتصال إلى خادم LDAP باستخدام مجموعة المعلومات في **Search Settings < LDAP Server**.

1. قم بالوصول إلى Web Config وحدد علامة التبويب **Connection Test < LDAP Server < Network**.

2. حدد Start.

يتم بدء اختبار الاتصال. بعد الاختبار، يتم عرض تقرير الفحص.

مراجع اختبار اتصال خادم LDAP

الرسائل	الشرح
Connection test was successful.	تظهر هذه الرسالة عند نجاح الاتصال بالخادم.
Connection test failed. Check the settings.	تظهر هذه الرسالة للأسباب التالية: <input type="checkbox"/> عنوان خادم LDAP أو رقم المنفذ غير صحيحين. <input type="checkbox"/> حلول وقت انتهاء المهلة. <input type="checkbox"/> يتم تحديد Do Not Use بصفته Use LDAP Server. <input type="checkbox"/> إذا تم تحديد Kerberos Authentication بصفته Authentication Method. تكون الإعدادات مثل KDC Address ,Realm (Domain) و Port Number (Kerberos) غير صحيحة.
Connection test failed. Check the date and time on your product or server.	تظهر هذه الرسالة عند فشل الاتصال نظراً لعدم تطابق إعدادات الوقت الخاصة بالماسحة الضوئية وخادم LDAP.
Authentication failed. Check the settings.	تظهر هذه الرسالة للأسباب التالية: <input type="checkbox"/> User Name و/أو Password غير صحيحين. <input type="checkbox"/> إذا تم تحديد Kerberos Authentication بصفته Authentication Method. فقد لا تتم تهيئة الوقت/التاريخ.
Cannot access the product until processing is complete.	تظهر هذه الرسالة عندما تكون الماسحة الضوئية مشغولة.

استخدام Document Capture Pro Server

باستخدام Document Capture Pro Server، يمكنك إدارة طريقة الفرز، وتنسيق الحفظ، ووجهة إعادة التوجيه الخاصة بنتيجة المسح الضوئي الذي يتم تنفيذه من لوحة تحكم الماسحة الضوئية. يمكنك طلب مهمة مسجلة على الخادم بشكل مسبق وتنفيذها من لوحة تحكم الماسحة الضوئية.

ثبته على كمبيوتر الخادم.

للحصول على مزيد من المعلومات حول Document Capture Pro Server، اتصل بمكتب Epson المحلي.

إعداد وضع الخادم

لاستخدام Document Capture Pro Server، قم بالإعداد على النحو التالي.

1. قم بالوصول إلى Web Config وحدد علامة التبويب Document Capture Pro < Scan.

2. حدد Server Mode لـ Mode.

3. أدخل عنوان الخادم باستخدام Document Capture Pro Server المثبت عليه لـ **Server Address**.
أدخل عدداً من الأحرف يتراوح ما بين 2 إلى 255 حرفاً بتنسيق IPv4، أو IPv6، أو اسم المضيف، أو FQDN. لتنسيق FQDN، يمكنك استخدام أحرف أبجدية رقمية بتنسيق (ASCII (0x20-0x7E)، و«-» فيما عدا في بداية العنوان ونهايته.
4. انقر فوق **OK**.
إذا تمت إعادة توصيل الشبكة، فسيتم تمكين الإعدادات.

إعداد AirPrint

قم بالوصول إلى Web Config، ثم حدد علامة التبويب **Network**، ثم حدد **AirPrint Setup**.

العناصر	الشرح
Bonjour Service Name	أدخل اسم خدمة Bonjour باستخدام نص بتنسيق (ASCII (0x20-0x7E) ولما يصل إلى 41 حرفاً.
Bonjour Location	أدخل وصفاً لموقع الماسحة الضوئية باستخدام نص بتنسيق (Unicode (UTF-8) ولما يصل إلى 127 بايت.
Wide-Area Bonjour	قم بتعيين ما إذا كان يتم استخدام Wide-Area Bonjour أو لا. وفي حال استخدامه، يجب أن تكون الماسحة الضوئية مسجلة على خادم DNS حتى تتمكن من البحث في الماسحة الضوئية عبر المقطع.
Enable AirPrint	تم تمكين Bonjour و AirPrint (خدمة المسح الضوئي).

مشكلات عند إعداد المسح الضوئي للشبكة

تلميحات لحل المشكلات

- التحقق من رسالة الخطأ
عند حدوث مشكلة، تحقق أولاً مما إذا كانت هناك أي رسائل على لوحة تحكم الماسحة الضوئية أو شاشة برنامج التشغيل أو لا. إذا كنت قد ضبطت بريد الإشعار عند وقوع الأحداث، يمكنك معرفة الحالة على الفور.
- التحقق من حالة الاتصال
تحقق من حالة الاتصال في كمبيوتر الخادم أو كمبيوتر العميل باستخدام الأمر مثل ping و ipconfig.
- اختبار الاتصال
للتحقق من الاتصال بين الماسحة الضوئية وخادم البريد الإلكتروني، أجرِ اختبار الاتصال من الماسحة الضوئية. بالإضافة إلى ذلك، تحقق من الاتصال من كمبيوتر العميل إلى الخادم للتحقق من حالة الاتصال.
- تهيئة الإعدادات
إذا لم تُظهر الإعدادات وحالة الاتصال أي مشكلة، فقد يتم حل المشكلات عن طريق تعطيل إعدادات شبكة الماسحة الضوئية أو تهيئتها، ثم إعدادها مرة أخرى.

يتعذر الوصول إلى Web Config

لم يتم تعيين عنوان IP للماسحة الضوئية.

الحلول

قد لا يتم تعيين عنوان IP صالحاً للماسحة الضوئية. قم بتكوين عنوان IP باستخدام لوحة التحكم بالماسحة الضوئية. يمكنك التأكد من معلومات الإعداد الحالية من لوحة تحكم الماسحة الضوئية.

لا يدعم مستعرض الويب قوة التشفير لـ SSL/TLS.

الحلول

يتمتع SSL/TLS بـ Encryption Strength. يمكنك فتح Web Config باستخدام مستعرض ويب يدعم التشفير المجمع وفقاً لما هو موضح أدناه. تحقق من استخدامك مستعرضاً مدعوماً.

80 بت: AES256/AES128/3DES

112 بت: AES256/AES128/3DES

128 بت: AES256/AES128

192 بت: AES256

256 بت: AES256

انتهت صلاحية CA-signed Certificate.

الحلول

إذا كانت هناك مشكلة تتعلق بتاريخ انتهاء صلاحية الشهادة، فستعرض رسالة "انتهت صلاحية الشهادة" حال الاتصال بـ Web Config مع اتصال (https) SSL/TLS. إذا ظهرت الرسالة قبل حلول تاريخ انتهاء الصلاحية، فتأكد من أن تاريخ الماسحة الضوئية قد تم تكوينه بصورة صحيحة.

لا يتطابق الاسم الشائع للشهادة والماسحة الضوئية.

الحلول

إذا لم يتطابق الاسم الشائع للشهادة والماسحة الضوئية، فستعرض رسالة «اسم شهادة الأمان غير متطابق...» عند الدخول إلى Web Config باستخدام اتصالات (https) SSL/TLS. يحدث هذا بسبب عدم تطابق عناوين IP التالية.

تم إدخال عنوان IP الخاص بالماسحة الضوئية إلى الاسم الشائع لإنشاء Self-signed Certificate أو CSR

تم إدخال عنوان IP إلى متصفح الويب عند تشغيل Web Config

وبالنسبة إلى Self-signed Certificate، حدّث الشهادة.

وبالنسبة إلى CA-signed Certificate، احصل على الشهادة مرة أخرى للماسحة الضوئية.

لم يُضبط إعداد الخادم الوكيل للعنوان المحلي على مستعرض الويب.

الحلول

عند ضبط الماسحة الضوئية على استخدام الخادم الوكيل، قم بتكوين موقع الويب كي لا يتصل بالعنوان المحلي بواسطة الخادم الوكيل.

Windows □

حدد لوحة التحكم < الشبكة والإنترنت < خيارات الإنترنت < الاتصالات < إعدادات LAN الخادم الوكيل، ثم قم بالتكوين كي لا يُستخدم الخادم الوكيل لـ LAN (العناوين المحلية).

Mac OS □

حدد تفضيلات النظام < الشبكة < متقدمة < الوكلاء، ثم سجل العنوان المحلي لعملية تجاوز إعدادات الوكيل للمضيفين والمجالات هذه.

مثال:

192.168.1.*: العنوان المحلي XXX.192.168.1، وقناع الشبكة الفرعية 255.255.255.0
192.168.*.*: العنوان المحلي XXX.XXX.192.168، وقناع الشبكة الفرعية 255.255.0.0

■ تم تعطيل بروتوكول التكوين الديناميكي للمضيف (DHCP) من إعدادات جهاز الكمبيوتر.

الحلول

إذا كان بروتوكول DHCP الخاص بالحصول على عنوان IP تلقائيًا قد تم تعطيله على جهاز الكمبيوتر، فلن تتمكن من الوصول إلى Web Config. تمكين بروتوكول DHCP.

مثال لنظام التشغيل Windows 10:

افتح لوحة التحكم ثم انقر فوق الشبكة والإنترنت < مركز الشبكة والمشاركة < تغيير إعدادات المحول. افتح شاشة الخصائص الخاصة بالاتصال الذي تستخدمه، ثم افتح شاشة خصائص بروتوكول الإنترنت الإصدار 4 (TCP/IPv4) أو بروتوكول الإنترنت الإصدار 6 (TCP/IPv6). تحقق من تحديد الحصول على عنوان IP تلقائيًا في الشاشة المعروضة.

تخصيص شاشة لوحة التحكم

75. تسجيل تعيين مسبق.

77. تحرير الشاشة الرئيسية للوحة التحكم.

تسجيل تعيين مسبق

يمكنك تسجيل إعداد المسح الضوئي المستخدم بشكل متكرر على أنها **تعيين مسبق**. يمكنك تسجيل حتى 48 إعدادًا مسبقًا.

ملاحظة:

❑ يمكنك تسجيل الإعدادات الحالية عن طريق تحديد  في شاشة بدء المسح الضوئي.

❑ يمكنك كذلك تسجيل **Presets** في **Web Config**.

حدد علامة التبويب **Presets < Scan**.

❑ إذا اخترت مسح ضوئي إلى كمبيوتر عند التسجيل، يمكنك تسجيل المهمة التي تم إنشاؤها في **Document Capture Pro** باعتبارها **Presets**. هذا متوفر فقط لأجهزة الكمبيوتر المتصلة على الشبكة. سجل المهمة في **Document Capture Pro** مسبقًا.

❑ في حال تمكين وظيفة المصادقة، فلن يتمكن أحد من تسجيل **Presets** سوى المسؤول.

1. حدد **تعيين مسبق** على الشاشة الرئيسية في لوحة التحكم الخاصة بالماسحة الضوئية.



2. حدد  .

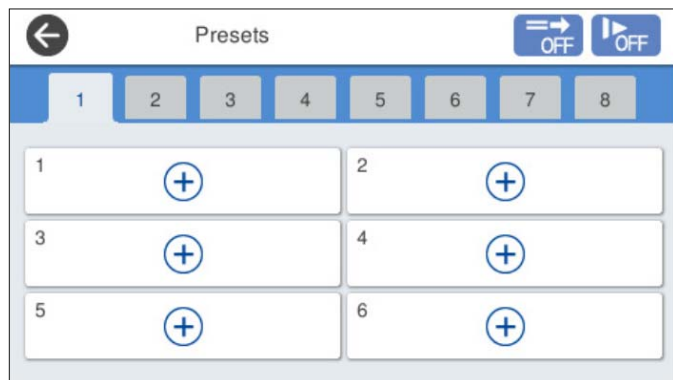

3. حدد القائمة التي تريد استخدامها لتسجيل الإعداد المسبق.

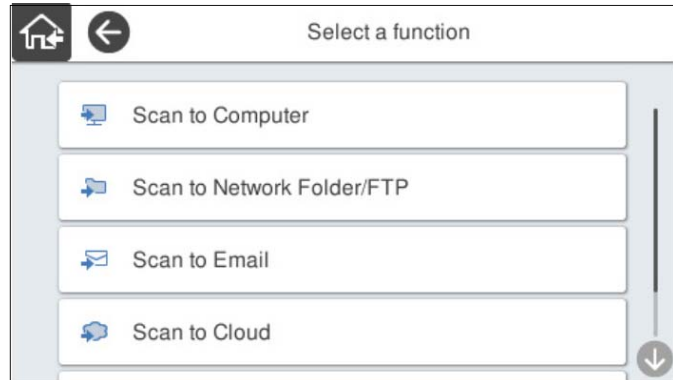

4. عينَ عنصراً آخر، ثم حدد .

ملاحظة:

عند قيامك باختيار مسح ضوئي إلى كمبيوتر، اختر جهاز الكمبيوتر الذي تم تثبيت Document Capture Pro عليه، ثم اختر مهمة مسجلة. هذا متوفر فقط لأجهزة الكمبيوتر المتصلة على الشبكة.

5. اضبط الإعدادات المسبقة.

الاسم: لتعيين الاسم.

تعيين الرمز: لتعيين صورة الرمز ولونه لعرضهما.

إعداد الإرسال السريع: لبدء المسح الضوئي على الفور دون تأكيد عند تحديد الإعداد المسبق.

عند قيامك باستخدام Document Capture Pro Server، حتى إذا قمت بضبط البرنامج لتأكيد جهات اتصال المهمة قبل المسح الضوئي، تُمنح الأولوية لـ إعداد الإرسال السريع في الإعدادات المسبقة للماسح الضوئي على البرنامج.

المحتويات: للتحقق من إعدادات المسح الضوئي.

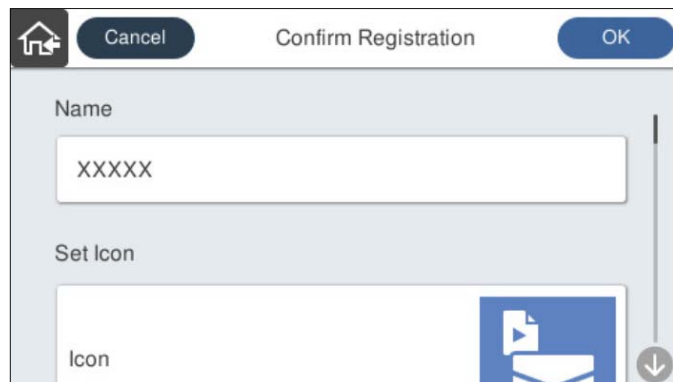

6. حدد OK.

خيارات القائمة الخاصة بتعيين مسبق

يمكنك تغيير الإعدادات لإعداد مسبق عن طريق تحديد > في كل إعداد مسبق.

تغيير الاسم:

لتغيير اسم الإعداد المسبق.

تغيير الرمز:

لتغيير صورة الرمز ولون الإعداد المسبق.

إعداد الإرسال السريع:

لبدء المسح الضوئي على الفور دون تأكيد عند تحديد الإعداد المسبق.

تغيير الموضع:

لتغيير ترتيب عرض الإعدادات المسبقة.

حذف:

لحذف الإعداد المسبق.

إضافة الرمز أو إزالته في الصفحة الرئيسية:

لإضافة رمز الإعداد المسبق أو حذفه من الشاشة الرئيسية.

تأكيد التفاصيل:

لعرض إعدادات الإعداد المسبق. يمكنك تحميل الإعداد المسبق عن طريق تحديد استخدام هذا الإعداد.

تحرير الشاشة الرئيسية للوحة التحكم

يمكنك تخصيص الشاشة الرئيسية عن طريق تحديد الإعدادات < تحرير الشاشة الرئيسية في لوحة تحكم المساحة الضوئية.

□ التخطيط: لتغيير طريقة عرض رموز القائمة.

"تغيير التخطيط للصفحة الرئيسية" في الصفحة 77

□ إضافة رمز: لإضافة الرموز إلى إعدادات تعيين مسبق التي أجريتها، أو لاستعادة الرموز التي حذفها من الشاشة.

"إضافة رمز" في الصفحة 78

□ إزالة رمز: لحذف الرموز من الشاشة الرئيسية.

"إزالة رمز" في الصفحة 79

□ نقل رمز: لتغيير ترتيب عرض الرموز.

"نقل رمز" في الصفحة 80

□ استعادة طريقة العرض الافتراضية للرموز: لاستعادة إعدادات العرض الافتراضية للشاشة الرئيسية.

□ خلفية الشاشة: لتغيير لون خلفية الشاشة الرئيسية.

تغيير التخطيط للصفحة الرئيسية

1. حدد الإعدادات < تحرير الشاشة الرئيسية > التخطيط في لوحة تحكم المساحة الضوئية.

2. حدد سطر أو مصفوفة.

سطر:

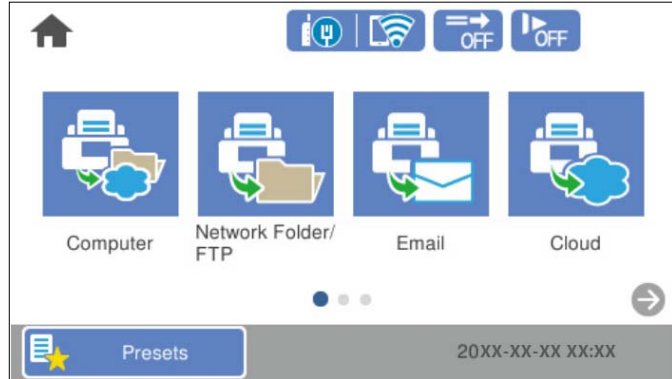

مصفوفة:

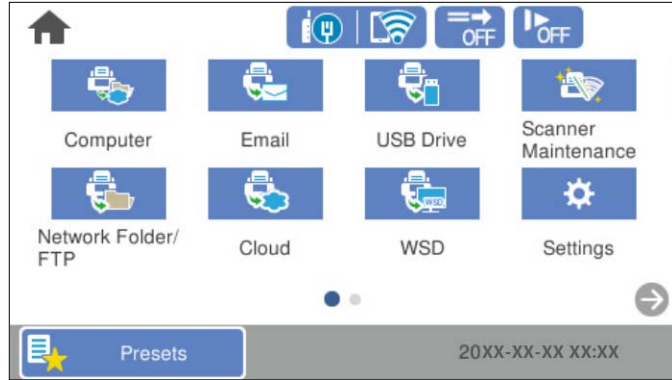

3. حدد  للعودة إلى الشاشة الرئيسية والتحقق منها.

إضافة رمز

1. حدد الإعدادات < تحرير الشاشة الرئيسية < إضافة رمز في لوحة تحكم المساحة الضوئية.

2. حدّد الوظيفة أو تعيين مسبق.

الوظيفة: لعرض الوظائف الافتراضية المعروضة على الشاشة الرئيسية.

□ تعيين مسبق: لعرض الإعدادات المسبقة المسجلة.

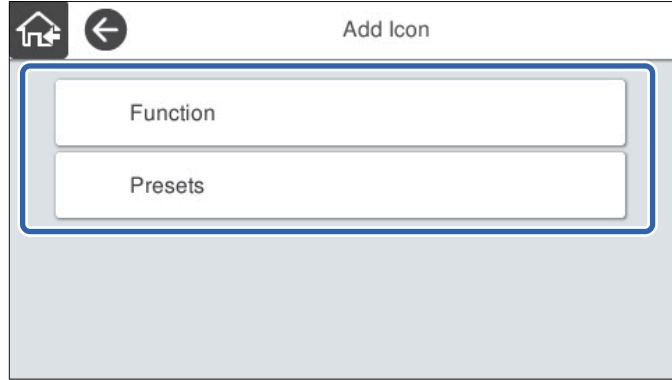

3. حدد العنصر الذي ترغب في إضافته إلى الشاشة الرئيسية.

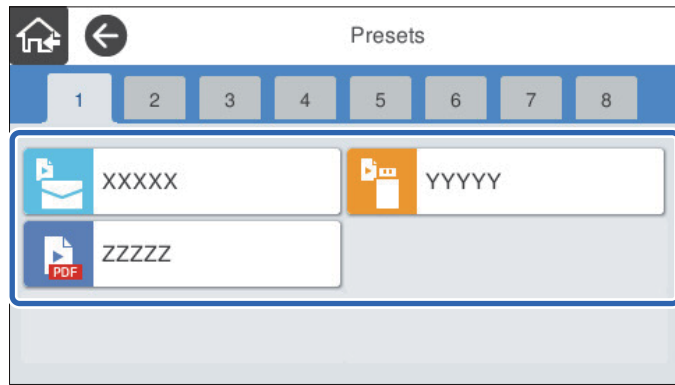

4. حدد المساحة الفارغة التي تريد إضافة العنصر فيها. إذا كنت تريد إضافة رموز متعددة، فكرر الخطوات 3 و4.

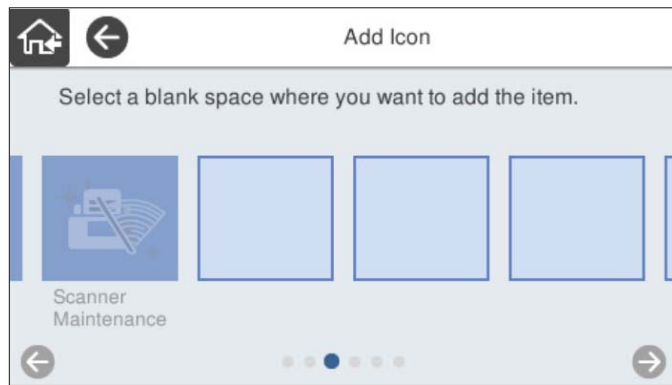

5. حدد للعودة إلى الشاشة الرئيسية والتحقق منها.

إزالة رمز

1. حدد الإعدادات < تحرير الشاشة الرئيسية < إزالة رمز في لوحة تحكم المساحة الضوئية.

2. حدد الرمز الذي تريد حذفه.

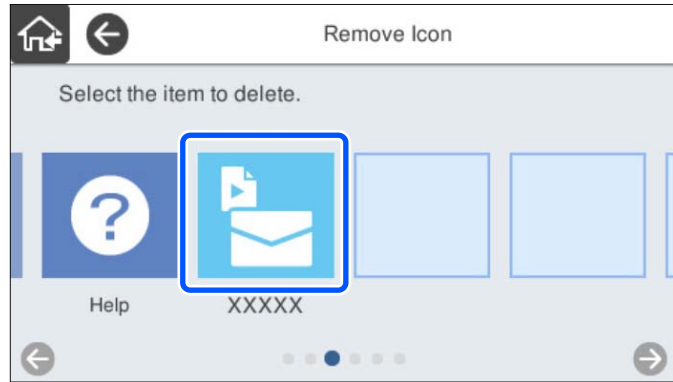

3. حدد نعم للإنتهاء.

إذا كنت تريد حذف رموز متعددة، فكرر الخطوات 2 و3.

4. حدد  للعودة إلى الشاشة الرئيسية والتحقق منها.

نقل رمز

1. حدد الإعدادات < تحرير الشاشة الرئيسية < نقل رمز في لوحة تحكم المساحة الضوئية.

2. حدد الرمز الذي تريد نقله.

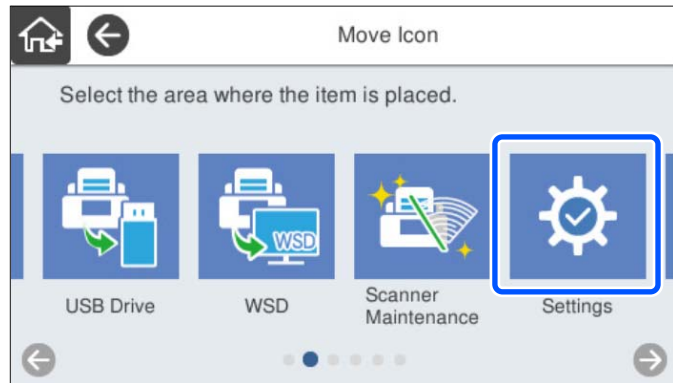

3. حدد إطار الواجهة.

إذا تم بالفعل تعيين رمز آخر في إطار الواجهة، يتم استبدال الرموز.

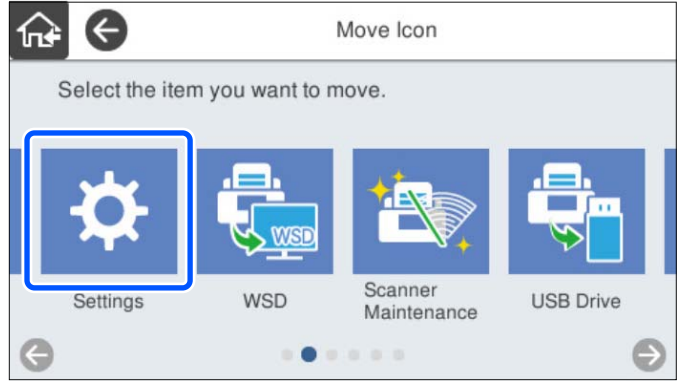

4. حدد  للعودة إلى الشاشة الرئيسية والتحقق منها.

إعدادات الأمان الأساسية

83. مقدمة عن ميزات أمان المنتج.

83. إعدادات المسؤول.

89. تعطيل الواجهة الخارجية.

90. مراقبة مساحة ضوئية تعمل عن بُعد.

91. حل المشاكل.

مقدمة عن ميزات أمان المنتج

يقدم هذا القسم وظيفة الأمان الخاصة بأجهزة Epson.

اسم الميزة	نوع الميزة	ما الذي يجب تعيينه	ما الذي يجب حظره
إعداد كلمة مرور المسؤول	يغلق إعدادات النظام، مثل إعداد الاتصال بالشبكة أو USB.	يعين أحد المسؤولين كلمة مرور للجهاز. يمكنك التعيين أو التغيير من Web Config ولوحة تحكم الماسحة الضوئية.	يتم حظر قراءة المعلومات المخزنة في الجهاز وتغييرها بشكل غير قانوني مثل المعرف، وكلمة المرور، وإعدادات الشبكة، وما إلى ذلك. يتم أيضاً الحد من وجود مجموعة كبيرة من المخاطر الأمنية مثل تسرب المعلومات المتعلقة ببيئة الشبكة أو سياسة الأمان.
الإعداد للواجهة الخارجية	يتحكم في الواجهة التي تتصل بالجهاز.	تمكين اتصال USB بالكمبيوتر أو تعطيله.	اتصال USB بالكمبيوتر: يمنع الاستخدام غير المصرح به للجهاز عن طريق حظر المسح الضوئي دون المرور عبر الشبكة.

معلومات ذات صلة

◀ "تكوين كلمة مرور المسؤول" في الصفحة 83

◀ "تعطيل الواجهة الخارجية" في الصفحة 89

إعدادات المسؤول

تكوين كلمة مرور المسؤول

عند تعيين كلمة مرور المسؤول، يمكنك منع المستخدمين من تغيير إعدادات إدارة النظام. يتم تعيين القيم الافتراضية في وقت الشراء. غيرهما حسب الحاجة.

ملاحظة:

يوفر ما يلي قيماً افتراضية لمعلومات المسؤول.

□ اسم المستخدم (المستخدم لـ Web Config فقط): لا يوجد (فارغ)

□ كلمة المرور: الرقم التسلسلي للماسحة الضوئية

لمعرفة الرقم التسلسلي، تحقق من الملصق الموجود على الجزء الخلفي من الماسحة الضوئية.

يمكنك تغيير كلمة مرور المسؤول باستخدام Web Config، أو لوحة تحكم الماسحة الضوئية، أو Epson Device Admin. عند استخدام Epson Device Admin، يرجى الاطلاع على دليل Epson Device Admin أو التعليمات.

تغيير كلمة مرور المسؤول باستخدام Web Config

غير كلمة مرور المسؤول في Web Config.

1. قم بالوصول إلى Web Config وحدد علامة التبويب **Change Administrator Password < Product Security**.

2. أدخل المعلومات اللازمة في **Current password**، و **User Name**، و **New Password**، و **Confirm New Password**. أدخل حرفاً واحداً على الأقل في كلمة المرور الجديدة.

ملاحظة:

يوفر ما يلي قيماً افتراضية لمعلومات المسؤول.

☐ اسم المستخدم: لا يوجد (فارغ)

☐ كلمة المرور: الرقم التسلسلي للماسحة الضوئية

لمعرفة الرقم التسلسلي، تحقق من الملصق الموجود على الجزء الخلفي من الماسحة الضوئية.

هام:

تأكد من تذكر كلمة مرور المسؤول التي أدخلتها. إذا نسيت كلمة مرورك، فلن تتمكن من إعادة ضبطها وستحتاج إلى طلب المساعدة من أحد موظفي الدعم.

3. حدد OK.

معلومات ذات صلة

← "تشغيل تهيئة الويب في مستعرض ويب" في الصفحة 35

تغيير كلمة مرور المسؤول من لوحة التحكم

يُمكنك تغيير كلمة مرور المسؤول من لوحة تحكم الماسحة الضوئية.

1. حدد الإعدادات في لوحة تحكم الماسحة الضوئية.

2. حدد إدارة النظام < إعدادات المسؤول.

3. حدد كلمة مرور المسؤول < تغيير.

4. أدخل كلمة مرورك الحالية.

ملاحظة:

الإعداد المطبق في وقت الشراء (القيمة الافتراضية) لكلمة مرور المسؤول هو الرقم التسلسلي للماسحة الضوئية.

لمعرفة الرقم التسلسلي، تحقق من الملصق الموجود على الجزء الخلفي من الماسحة الضوئية.

5. أدخل كلمة مرورك الجديدة.

أدخل حرفاً واحداً على الأقل.

هام:

تأكد من تذكر كلمة مرور المسؤول التي أدخلتها. إذا نسيت كلمة مرورك، فلن تتمكن من إعادة ضبطها وستحتاج إلى طلب المساعدة من أحد موظفي الدعم.

6. أدخل كلمة المرور الجديدة مرةً أخرى للتأكيد.

يتم عرض رسالة الاكتمال.

استخدام إعداد القفل الخاص بلوحة التحكم



يمكنك استخدام إعداد القفل لقفل لوحة التحكم لمنع المستخدمين من تغيير العناصر المتعلقة بإعدادات النظام.

ملاحظة:

إذا قمت بتمكين *Authentication Settings* في الماسحة الضوئية، فسيتم تمكين إعداد القفل أيضاً في لوحة التحكم. لا يمكن إلغاء قفل لوحة التحكم عند تمكين *Authentication Settings*.

حتى إذا قمت بتعطيل *Authentication Settings*، فسيظل إعداد القفل ممكناً. وإذا أردت تعطيله، يمكنك ضبط الإعدادات من لوحة التحكم أو *Web Config*.

إعداد إعداد القفل من لوحة التحكم

1. إذا أردت إلغاء إعداد القفل بمجرد تمكينه، فاضغط على  في أعلى الزاوية اليمنى بالشاشة الرئيسية لتسجيل الدخول كمسؤول. لا يتم عرض  عند تعطيل إعداد القفل. إذا أردت تمكين هذا الإعداد، فانتقل إلى الخطوة التالية.
2. حدد الإعدادات.
3. حدد إدارة النظام < إعدادات المسؤول.
4. حدد شغل أو إيقاف باعتباره إعداد القفل.

إعداد إعداد القفل من Web Config

1. حدد علامة التبويب *Control Panel < Device Management*.
2. حدد ON أو OFF لـ *Panel Lock*.
3. انقر فوق OK.

معلومات ذات صلة

← "تشغيل تهيئة الويب في مستعرض ويب" في الصفحة 35

عناصر إعداد القفل في قائمة الإعدادات

إليك قائمة بالعناصر المغلقة في قائمة الإعدادات في لوحة التحكم باستخدام إعداد القفل.

✓: يتعين قفلها.

-: لا يتعين قفلها.

إعداد القفل	قائمة الإعدادات
-	الإعدادات الأساسية

إعداد القفل	قائمة الإعدادات
-	سطوع LCD
-	الأصوات
✓	موقت النوم
✓	موقت إيقاف الطاقة
✓	إعدادات التاريخ/الوقت
*-/✓	اللغة/Language
-	لوحة المفاتيح (قد لا تتوفر هذه الميزة حسب منطقتك).
✓	انتهاء مهلة العملية
✓	الاتصال بكمبيوتر عبر USB
✓	تشغيل مباشر
-	إعدادات المساحة الضوئية
-	بطئ
✓	توقيت إيقاف التغذية المزدوجة
-	وظيفة تخطي اكتشاف تغذية مزدوجة
✓	حماية الورق
✓	الكشف عن الأوساخ الزجاجية
✓	كشف تغذية مزدوجة بموج فوق صوتي
✓	مهلة وضع التغذية التلقائية
✓	تأكيد المستلم
✓	تحرير الشاشة الرئيسية
✓	التخطيط
✓	إضافة رمز
✓	إزالة رمز
✓	نقل رمز
✓	استعادة طريقة العرض الافتراضية للرموز
✓	خلفية الشاشة
✓	إعدادات المستخدم

إعداد القفل	قائمة الإعدادات
✓	مجلد الشبكة/FTP
✓	البريد الإلكتروني
✓	التخزين السحابي
✓	محرك أقراص USB
✓	إعدادات الشبكة
✓	إعدادات Wi-Fi
✓	إعداد شبكة LAN السلكية
✓	حالة الشبكة
✓	متقدم
✓	إعدادات خدمة الويب
✓	خدمات Epson Connect
-	Document Capture Pro
✓	تغيير الإعدادات
-	مدير جهات الاتصال
*-/✓	تسجيل/حذف
-	الأكثر استخداماً
-	عرض الخيارات
-	خيارات البحث
✓	إدارة النظام
✓	مدير جهات الاتصال
✓	إعدادات المسؤول
✓	القيود
✓	تشفير كلمة المرور
✓	أبحاث العملاء
✓	إعدادات WSD
✓	استعادة الإعدادات الافتراضية
✓	تحديث البرامج الثابتة
-	معلومات الجهاز

إعداد القفل	قائمة الإعدادات
-	الرقم التسلسلي
-	الإصدار الحالي
-	إجمالي عدد مرات المسح الضوئي
-	مرات المسح الضوئي على وجه واحد
-	عدد مرات المسح الضوئي على الوجهين
-	عدد مرات المسح الضوئي بورقة ناقل
-	عدد الصور الممسوحة ضوئياً بعد استبدال الاسطوانة
-	عدد الصور الممسوحة ضوئياً بعد إجراء تنظيف منتظم
✓	إعادة تعيين عدد مرات المسح الضوئي
-	صيانة الماسحة الضوئية
-	تنظيف الاسطوانات
-	استبدال البكرة
✓	إعادة تعيين عدد مرات المسح الضوئي
-	كيفية الاستبدال
-	تنظيف منتظم
✓	إعادة تعيين عدد مرات المسح الضوئي
-	كيفية التنظيف
-	تنظيف الزجاج
✓	إعداد تنبيه استبدال البكرة
✓	تعيين عدد التنبيهات
✓	إعدادات تنبيه التنظيف المنتظم
✓	إعداد التنبيه التحذيري
✓	تعيين عدد التنبيهات

* يمكنك تحديد ما إذا كنت تريد السماح بالتغييرات في إدارة النظام < القيود أو لا.

تسجيل الدخول كمسؤول من لوحة التحكم

يمكنك استخدام أيٍّ من الطرق التالية لتسجيل الدخول كمسؤول من لوحة تحكم الماسحة الضوئية.

1. اضغط على  في الجزء العلوي الأيمن من الشاشة.

عند تمكين Authentication Settings، يُعرَض الرمز على شاشة مرحباً (شاشة الاستعداد للمصادقة).

عند التعيين إلى Authentication Settings، يُعرَض الرمز على الشاشة الرئيسية.

2. اضغط على نعم عندما تُعرض شاشة التأكيد.
3. قم بإدخال كلمة مرور المسؤول.
تُعرض رسالة اكمال تسجيل الدخول، ثم تُعرض الشاشة الرئيسية في لوحة التحكم.
لتسجيل الخروج، اضغط على  في الجزء العلوي الأيمن من الشاشة الرئيسية.

تعطيل الواجهة الخارجية

يمكنك تعطيل الواجهة المستخدمة لتوصيل الجهاز بالماسحة الضوئية. اضبط إعدادات التقييد لتقييد إجراء المسح الضوئي بطرق أخرى بخلاف الشبكة.

ملاحظة:

يمكنك أيضاً ضبط إعدادات التقييد من لوحة تحكم الماسحة الضوئية.
الاتصال بكمبيوتر عبر USB: الإعدادات < الإعدادات الأساسية < الاتصال بكمبيوتر عبر USB

1. قم بالوصول إلى Web Config وحدد علامة التبويب **External Interface < Product Security**.
2. حدد **Disable** على الوظائف التي تريد ضبطها.
حدد **Enable** عندما ترغب في إلغاء التحكم.
الاتصال بكمبيوتر عبر USB
يمكنك تقييد الاستخدام الخاص باتصال USB من جهاز الكمبيوتر. إذا كنت ترغب في تقييد الاتصال، حدد **Disable**.
3. انقر فوق **OK**.
4. تحقق من أنه لا يمكن استخدام المنفذ المعطل.
الاتصال بكمبيوتر عبر USB
إذا كان برنامج التشغيل مثبتاً على جهاز الكمبيوتر
وصل الماسحة الضوئية بجهاز الكمبيوتر باستخدام كبل USB، ثم تأكد من أن الماسحة الضوئية لا تمسح ضوئياً.
إذا لم يكن برنامج التشغيل مثبتاً على جهاز الكمبيوتر
:Windows
افتح إدارة الجهاز، ووصل الماسحة الضوئية بجهاز الكمبيوتر باستخدام كبل USB، ثم تأكد من أن محتويات عرض إدارة الجهاز تظل دون تغيير.
:Mac OS
وصل الماسحة الضوئية بجهاز الكمبيوتر باستخدام كبل USB، ثم تأكد من أنه لا يمكنك إضافة الماسحة الضوئية من الطابعات والمسحات الضوئية.

معلومات ذات صلة

← "تشغيل تهيئة الويب في مستعرض ويب" في الصفحة 35

مراقبة ماسحة ضوئية تعمل عن بُعد

التحقق من معلومات الماسحة الضوئية عن بُعد

يُمكنك التحقق من المعلومات التالية الخاصة بالماسحة الضوئية للتشغيل من **Status** باستخدام Web Config.

Product Status

تحقق من الحالة، والخدمات السحابية، ورقم المنتج، وعنوان MAC، وما إلى ذلك.

Network Status

تحقق من معلومات حالة الاتصال بالشبكة، وعنوان IP، وخادم DNS، وما إلى ذلك.

Usage Status

تحقق من اليوم الأول للمسح الضوئي، وعددها، وما إلى ذلك.

Hardware Status

تحقق من حالة كل وظيفة من وظائف الماسحة الضوئية.

Panel Snapshot

لعرض لقطة للشاشة المعروضة على لوحة تحكم الماسحة الضوئية.

استلام إعلانات البريد الإلكتروني عند وقوع أحداث

حول إشعارات البريد الإلكتروني

تتمثل وظيفة الإشعار في أنه يرسل بريدًا إلكترونيًا إلى العنوان المحدد عندما تحدث أمور مثل توقف عملية المسح الضوئي وحدوث عطل في الماسحة الضوئية.

يمكنك تسجيل ما يصل إلى خمس جهات وتعيين إعدادات الإشعارات لكل وجهة.

لاستخدام هذه الوظيفة، أنت بحاجة إلى إعداد خادم البريد الإلكتروني قبل إعداد الإشعارات.

معلومات ذات صلة

← "تهيئة خادم البريد" في الصفحة 41

تكوين إشعارات البريد الإلكتروني

قم بتكوين إشعار البريد الإلكتروني باستخدام Web Config.

1. قم بالوصول إلى Web Config وحدد علامة التبويب **Email Notification < Device Management**.

2. قم بتعيين موضوع إشعار البريد الإلكتروني.

حدد المحتويات المعروضة في الموضوع من القائمتين المنسدلتين.

يتم عرض المحتويات المحددة بجوار **Subject**.

لا يمكن تعيين المحتويات نفسها على اليسار واليمين.

□ عندما يتجاوز عدد الأحرف في **Location** 32 بايت، يتم حذف الأحرف التي تتجاوز 32 بايت.

3. أدخل عنوان البريد الإلكتروني لإرسال إشعار بالبريد الإلكتروني.

استخدم 0-9 a-z A-Z # ! % & * ' - . / ? ^ _ { | } ~ @، وأدخل عدة أحرف تتراوح ما بين حرف واحد حتى 255 حرفاً.

4. حدد لغة إشعارات البريد الإلكتروني.

5. حدد خانة الاختيار الخاصة بالحدث الذي تريد تلقي إشعار به.

يرتبط عدد **Notification Settings** برقم وجهة **Email Address Settings**.

مثال:

إذا كنت تريد إرسال إشعار إلى عنوان البريد الإلكتروني المعين لرقم 1 في **Email Address Settings** عند تغيير كلمة مرور المسؤول، فحدد خانة الاختيار للعمود 1 في السطر **Administrator password changed**.

6. انقر فوق **OK**.

تأكد من إرسال إشعار عبر البريد الإلكتروني عن طريق التسبب في حدث.

مثال: تم تغيير كلمة مرور المسؤول.

معلومات ذات صلة

← "تشغيل تهيئة الويب في مستعرض ويب" في الصفحة 35

عناصر إشعارات البريد الإلكتروني

العناصر	الإعدادات والشرح
Administrator password changed	يُرسل إشعار عند تغيير كلمة مرور المسؤول.
Scanner error	يُرسل إشعار عند حدوث خطأ بالماسحة الضوئية.
فشل الاتصال بشبكة Wi-Fi	يُرسل إشعاراً عند حدوث خطأ بشبكة LAN اللاسلكية.

حل المشاكل

نسيان كلمة مرور المسؤول الخاصة بك

أنت بحاجة إلى مساعدة من موظفي الخدمة. اتصل بالوكيل المحلي.

ملاحظة:

يوفر ما يلي القيم الأولية لمسؤول **Web Config**.

□ اسم المستخدم: لا يوجد (فارغ)

□ كلمة المرور: الرقم التسلسلي للماسحة الضوئية

لمعرفة الرقم التسلسلي، تحقق من الملصق الموجود على الجزء الخلفي من الماسحة الضوئية. إذا قمت باستعادة الإعدادات الافتراضية لكلمة مرور المسؤول، فستتم إعادة ضبطها على القيم الأولية.

إعدادات الأمان المتقدمة

93. إعدادات الأمان ومنع وقوع المخاطر.
94. التحكم باستخدام البروتوكولات.
96. استخدام شهادة رقمية.
102. اتصال SSL/TLS بالماسحة الضوئية.
103. الاتصال المشفر باستخدام تصفية IPsec/IP.
114. توصيل الماسحة الضوئية بشبكة IEEE802.1X.
116. إصلاح مشكلات الأمان المتقدم.

إعدادات الأمان ومنع وقوع المخاطر

عند توصيل ماسحة ضوئية بشبكة، يمكنك الوصول إليها من مكان بعيد. وبالإضافة إلى ذلك، يمكن أن يشارك العديد من الأشخاص الماسحة الضوئية، الأمر الذي يعد مفيداً في تحسين الكفاءة التشغيلية والملاءمة. ومع ذلك، فإن المخاطر مثل الوصول غير القانوني، والاستخدام غير القانوني، والتلاعب بالبيانات تتزايد. إذا كنت تستخدم الماسحة الضوئية في بيئة يمكن فيها الوصول إلى الإنترنت، يكون معدل التعرض للمخاطر مرتفعاً جداً.

بالنسبة للماسحات الضوئية التي لم تحصل على الحماية من الخارج، فسيكون من الممكن قراءة جهات الاتصال المخزنة في الماسحة الضوئية من الإنترنت.

لتجنب التعرض لهذه المخاطر، فإن الماسحات الضوئية من Epson تحتوي على مجموعة متنوعة من تقنيات الأمان. عين الماسحة الضوئية حسب الضرورة وفقاً للحالات البيئية التي تم إنشاؤها باستخدام معلومات البيئة الخاصة بالعميل.

الاسم	نوع الميزة	ما الذي يجب تعيينه	ما الذي يجب حظره
التحكم في البروتوكول	يتحكم في البروتوكولات والخدمات المستخدمة للاتصال بين الماسحات الضوئية وأجهزة الكمبيوتر، ويمكن الميزات ويعطلها.	البروتوكول أو الخدمة التي يتم تطبيقها على الميزات المسموح بها أو المحظورة بشكل منفصل.	الحد من مخاطر الأمان التي قد تحدث من خلال الاستخدام غير المقصود عن طريق منع المستخدمين من استخدام الوظائف غير الضرورية.
اتصالات SSL/TLS	يتم تشفير محتوى الاتصال باستخدام اتصالات SSL/TLS عند الوصول إلى خادم Epson على الإنترنت من الماسحة الضوئية، مثل الاتصال بالكمبيوتر من خلال مستعرض ويب، واستخدام Epson Connect، وتحديث البرنامج الثابت.	احصل على شهادة موقعة من جهة تصديق (CA)، ثم قم باستيرادها إلى الماسحة الضوئية.	يحظر مسح أي معلومات خاصة بتعريف الماسحة الضوئية من خلال الشهادة الموقعة من جهة تصديق (CA) التعرض لأي عملية انتحال والوصول غير المصرح له. وبالإضافة إلى ذلك، تتم حماية محتويات اتصال SSL/TLS، ويحظر تسريب المحتويات ذات الصلة ببيانات المسح الضوئي ومعلومات الإعداد.
تصفية IPsec/IP	يمكنك تعيينها للسماح بفصل البيانات المستلمة من عميل معين أو التي تُعد من نوع خاص وعزلها. عندما تقوم IPsec بحماية البيانات عن طريق وحدة حزمة IP (التشفير والمصادقة)، يمكنك توصيل البروتوكول غير المؤمن بأمان.	قم بإنشاء سياسة أساسية وأخرى فردية لتعيين العميل ونوع البيانات التي يمكن أن تصل إلى الماسحة الضوئية.	قم بالحماية من الوصول غير المعتمد، والتلاعب ببيانات الاتصال بالماسحة الضوئية واعتراضها.
IEEE 802.1X	يسمح للمستخدمين المصرح لهم فقط بالاتصال بالشبكة. لا يسمح إلا للمستخدم المسموح له باستخدام الماسحة الضوئية فقط.	إعداد المصادقة لخادم RADIUS (خادم المصادقة).	قم بحماية الاستخدام والوصول غير المعتمد للماسحة الضوئية.

معلومات ذات صلة

- ← "التحكم باستخدام البروتوكولات" في الصفحة 94
- ← "اتصال SSL/TLS بالماسحة الضوئية" في الصفحة 102
- ← "الاتصال المشفر باستخدام تصفية IPsec/IP" في الصفحة 103
- ← "توصيل الماسحة الضوئية بشبكة IEEE802.1X" في الصفحة 114

إعدادات ميزة الأمان

عند إعداد تصفية IPsec/IP أو IEEE 802.1X، يوصى بالوصول إلى Web Config باستخدام SSL/TLS لتوصيل معلومات الإعدادات للحد من مخاطر الأمان مثل التلاعب أو الاعتراضات.

تأكد من تكوين كلمة مرور المسؤول قبل إعداد تصفية IPsec/IP أو IEEE 802.1X.

التحكم باستخدام البروتوكولات

يمكنك إجراء المسح الضوئي باستخدام مجموعة متنوعة من الممرات والبروتوكولات. يمكنك كذلك استخدام المسح الضوئي للشبكة من عدد غير محدد من أجهزة الكمبيوتر المتصلة بالشبكة.

يمكنك تقليل المخاطر الأمنية غير المقصودة من خلال تقييد المسح الضوئي من ممرات محددة أو عن طريق التحكم في الوظائف المتاحة.

التحكم في البروتوكولات

قم بتهيئة إعدادات البروتوكول التي تدعمها الماسحة الضوئية.

1. ادخل إلى Web Config ثم حدد علامة التبويب **Protocol < tab Network Security**.

2. قم بتهيئة كل عنصر.

3. انقر فوق **Next**.

4. انقر فوق **OK**.

تم تطبيق الإعدادات على الماسحة الضوئية.

معلومات ذات صلة

← "تشغيل تهيئة الويب في مستعرض ويب" في الصفحة 35

البروتوكولات التي يمكنك تمكينها أو تعطيلها

البروتوكول	الوصف
Bonjour Settings	يمكنك تحديد ما إذا كنت تريد استخدام Bonjour أو لا. يتم استخدام Bonjour للبحث عن الأجهزة، والمسح الضوئي، وما إلى ذلك.
SLP Settings	يمكنك تمكين وظيفة SLP أو تعطيلها. يُستخدم SLP لإجراء المسح الضوئي بالنقل والبحث في الشبكة في EpsonNet Config.
WSD Settings	يمكنك تمكين وظيفة WSD أو تعطيلها. عند تمكين ذلك، يمكنك إضافة أجهزة WSD، والمسح الضوئي من منفذ WSD.
LLTD Settings	يمكنك تمكين وظيفة LLTD أو تعطيلها. عند تمكين ذلك، يُعرض على خريطة الشبكة Windows.
LLMNR Settings	يمكنك تمكين وظيفة LLMNR أو تعطيلها. وعند تمكينها، يمكنك استخدام تحليل الاسم من دون NetBIOS حتى وإن لم يمكنك استخدام DNS.
SNMPv1/v2c Settings	يمكنك تحديد ما إذا كنت تريد تمكين SNMPv1/v2c أو لا. يُستخدم ذلك لإعداد الأجهزة، ومراقبتها وما إلى ذلك.
SNMPv3 Settings	يمكنك تحديد ما إذا كنت تريد تمكين SNMPv3 أو لا. يُستخدم ذلك لإعداد الأجهزة المشفرة، ومراقبتها إلى آخره.

عناصر إعداد البروتوكول

Bonjour Settings

العناصر	إعداد القيمة والوصف
Use Bonjour	حدد هذه الخاصية للبحث عن الجهاز أو استخدامه من خلال Bonjour.
Bonjour Name	يعرض اسم Bonjour.
Bonjour Service Name	يعرض اسم خدمة Bonjour.
Location	يعرض اسم موقع Bonjour.
Wide-Area Bonjour	قم بتعيين ما إذا ستستخدم Wide-Area Bonjour.

SLP Settings

العناصر	إعداد القيمة والوصف
Enable SLP	حدد هذا العنصر لتمكين وظيفة SLP. يُستخدم هذا مثل البحث في الشبكة في EpsonNet Config.

WSD Settings

العناصر	إعداد القيمة والوصف
Enable WSD	حدد هذا العنصر لتمكين إضافة الأجهزة باستخدام WSD، ثم المسح الضوئي من منفذ WSD.
Scanning Timeout (sec)	أدخل قيمة مهلة الاتصال لمسح WSD ضوئياً في مدة تتراوح بين 3 و3600 ثانية.
Device Name	يعرض اسم جهاز WSD.
Location	يعرض اسم موقع WSD.

LLTD Settings

العناصر	إعداد القيمة والوصف
Enable LLTD	حدد هذا العنصر لتمكين LLTD. يتم عرض الماسحة الضوئية في خريطة شبكة Windows.
Device Name	يعرض اسم جهاز LLTD.

LLMNR Settings

العناصر	إعداد القيمة والوصف
Enable LLMNR	حدد هذا العنصر لتمكين LLMNR. يمكنك استخدام تحليل الاسم من دون NetBIOS حتى وإن لم يمكنك استخدام DNS.

SNMPv1/v2c Settings

العناصر	إعداد القيمة والوصف
Enable SNMPv1/v2c	حدد هذا العنصر لتمكين SNMPv1/v2c.

العناصر	إعداد القيمة والوصف
Access Authority	حدّد حق الوصول عند تمكين SNMPv1/v2c. حدّد Read Only أو Read/Write.
Community Name (Read Only)	أدخل من 0 إلى 32 حرفاً بتنسيق (0x20 ASCII إلى 0x7E).
Community Name (Read/Write)	أدخل من 0 إلى 32 حرفاً بتنسيق (0x20 ASCII إلى 0x7E).

SNMPv3 Settings

العناصر	إعداد القيمة والوصف
Enable SNMPv3	يتم تمكين SNMPv3 عند تحديد المربع.
User Name	أدخل عدداً من الرموز يتراوح بين 1 و32 رمزاً باستخدام الأحرف ذات البايت الواحد.
Authentication Settings	
Algorithm	حدد خوارزمية للمصادقة لـ SNMPv3.
Password	أدخل كلمة مرور للمصادقة لـ SNMPv3. أدخل ما بين 8 و32 حرفاً بتنسيق (0x20-0x7E ASCII). إذا لم تحدد ذلك، فاتركه فارغاً.
Confirm Password	أدخل كلمة المرور التي قمت بتكوينها للتأكيد.
Encryption Settings	
Algorithm	حدد خوارزمية للتشفير لـ SNMPv3.
Password	أدخل كلمة مرور للتشفير لـ SNMPv3. أدخل ما بين 8 و32 حرفاً بتنسيق (0x20-0x7E ASCII). إذا لم تحدد ذلك، فاتركه فارغاً.
Confirm Password	أدخل كلمة المرور التي قمت بتكوينها للتأكيد.
Context Name	أدخل ما يصل إلى 32 حرفاً أو أقل بتنسيق (UTF-8 Unicode). إذا لم تحدد ذلك، فاتركه فارغاً. يختلف عدد الأحرف التي يمكن إدخالها حسب اللغة.

استخدام شهادة رقمية

معلومات حول الشهادة الرقمية

CA-signed Certificate

تُعد هذه الشهادة شهادة موقعة من قِبَل CA (مرجع مصدق). يمكنك الحصول عليها للتقدم إلى جهة التصديق. تشهد هذه الشهادة على وجود الماسحة الضوئية واستخدامها لاتصالات SSL/TLS حتى يمكنك ضمان سلامة توصيل البيانات. عندما تُستخدم لاتصالات SSL/TLS، تستخدم كإحدى شهادات الخادم. عندما يتم تعيينها إلى تصفية IPsec/IP أو اتصال IEEE 802.1X، تُستخدم باعتبارها شهادة عميل.

□ شهادة المرجع المصدق (CA)

تُعد هذه إحدى شهادات سلسلة CA-signed Certificate، كما تُسمى أيضاً بشهادة المرجع المصدق (CA) المتوسطة. فهي تُستخدم بواسطة متصفح الويب للتحقق من صحة مسار شهادة الماسحة الضوئية عند الوصول إلى خادم الطرف الآخر أو تهيئة الويب. وبالنسبة لشهادة المرجع المصدق (CA)، عين وقت التحقق من صحة مسار شهادة الخادم عند الوصول من الماسحة الضوئية. بالنسبة للماسحة الضوئية، قم بتعيينها للتصديق على مسار CA-signed Certificate لاتصالات SSL/TLS. يمكنك الحصول على شهادة المرجع المصدق (CA) الخاصة بالماسحة الضوئية من المرجع المصدق حيث يتم إصدار شهادة المرجع المصدق (CA). كما يمكنك أيضاً الحصول على شهادة المرجع المصدق (CA) المستخدمة للتحقق من صحة خادم الطرف الآخر من المرجع المصدق الذي أصدر CA-signed Certificate الخاصة بالخادم الآخر.

□ Self-signed Certificate

تُعد هذه الشهادة شهادة تفيد بأن الماسحة الضوئية توقع وتُصدر نفسها. وتُسمى أيضاً شهادة الجذر. ونظراً لأن المصدر يُشهد على نفسه، فلا يمكن الاعتماد عليه ولا يمكنه منع انتحال الشخصية. استخدمها عند ضبط الإعدادات الأمنية وإجراء اتصالات SSL/TLS البسيطة دون CA-signed Certificate. إذا كنت تستخدم هذه الشهادة لأحد اتصالات SSL/TLS، فقد يُعرض أحد تنبيهات الأمان على متصفح الويب نظراً لأن الشهادة غير مُسجلة على متصفح الويب. يمكنك استخدام Self-signed Certificate فقط لاتصالات SSL/TLS.

معلومات ذات صلة

- ← "تكوين CA-signed Certificate" في الصفحة 97
- ← "تحديث شهادة موقعة ذاتياً" في الصفحة 100
- ← "تكوين CA Certificate" في الصفحة 101

تكوين CA-signed Certificate

الحصول على شهادة موقعة من المرجع المصدق (CA)

للحصول على شهادة موقعة من المرجع المصدق (CA)، قم بإنشاء CSR (طلب توقيع شهادة) وقدمه إلى المرجع المصدق. يمكنك إنشاء طلب CSR باستخدام تطبيق Web Config وجهاز كمبيوتر. اتبع الخطوات الخاصة بإنشاء طلب CSR والحصول على شهادة موقعة من المرجع المصدق (CA) باستخدام تطبيق Web Config. عند إنشاء طلب CSR باستخدام تطبيق Web Config، تكون الشهادة بتنسيق PEM/DER.

1. ادخل إلى Web Config، ثم حدد علامة التبويب Network Security. بعد ذلك، حدد SSL/TLS < Certificate، أو IPsec/IP Filtering < Client Certificate أو Client Certificate < IEEE802.1X. مهما اخترت، يمكنك الحصول على الشهادة نفسها واستخدامها في الأمور الشائعة.

2. انقر فوق خيار Generate الخاص بإعدادات CSR. يتم فتح صفحة إنشاء طلب CSR.

3. أدخل قيمة لكل عنصر.

ملاحظة:

يتنوع طول المفاتيح والاختصارات المتاحة وفقاً للمرجع المصدق. قم بإنشاء طلب وفقاً لقواعد كل مرجع مصدق.

4. انقر فوق OK.

يتم عرض رسالة اكتمال الطلب.

5. حدد علامة التوبيو Network Security. بعد ذلك، حدد Certificate < SSL/TLS، أو IPsec/IP Filtering < Client Certificate أو Client Certificate < IEEE802.1X.

6. انقر فوق أحد أزرار تنزيل CSR وفقاً للتنسيق المحدد بواسطة كل مرجع مصدق لتنزيل طلب CSR على الكمبيوتر.

هام!

تجنب إنشاء CSR مرة أخرى. عند القيام بذلك، قد لا تتمكن من استيراد CA-signed Certificate التي تم إصدارها.

7. أرسل CSR إلى المرجع المصدق، ثم احصل على CA-signed Certificate. اتبع القواعد الخاصة بكل مرجع مصدق حول طريقة الإرسال والنموذج.

8. احفظ CA-signed Certificate التي تم إصدارها إلى أحد أجهزة الكمبيوتر المتصلة بالماسحة الضوئية. يكتمل الحصول على CA-signed Certificate عندما تحفظ إحدى الشهادات في إحدى الوجهات.

معلومات ذات صلة

← "تشغيل تهيئة الويب في مستعرض ويب" في الصفحة 35

عناصر إعداد طلب CSR

العناصر	الإعدادات والشرح
Key Length	حدد طول مفتاح طلب CSR.
Common Name	يمكن إدخال عدة أحرف تتراوح ما بين حرف واحد و128 حرفاً. إذا كان هذا عنوان IP، فلا بد أن يكون عنوان IP ثابتاً. يمكنك إدخال من 1 إلى 5 من عناوين IPv4، وعناوين IPv6، وأسماء المضيفين، وأسماء المجالات المؤهلة بالكامل (FQDN) عن طريق الفصل بينها باستخدام الفواصل. يُخزن العنصر الأول بالاسم الشائع، وتُخزن العناصر الأخرى في حقل الاسم المستعار الخاص بموضوع الشهادة. مثال: عنوان IP الخاص بالماسحة الضوئية: 192.0.2.123، اسم الماسحة الضوئية: EPSONA1B2C3 Common Name: EPSONA1B2C3.local, 192.0.2.123, EPSONA1B2C3
/Organizational Unit /Organization State/Province /Locality	يمكنك إدخال ما بين 0 و64 رمزاً بتنسيق (ASCII) (0x20-0x7E). يمكنك فصل الأسماء المميزة باستخدام الفواصل.
Country	أدخل رمز الدولة على شكل عدد مكون من رقمين مفصولين باستخدام ISO-3166.
Sender's Email Address	يمكنك إدخال عنوان البريد الإلكتروني للمرسل لإعداد خادم البريد الإلكتروني. أدخل عنوان البريد الإلكتروني نفسه مثل Sender's Email Address لعلامة توبيو Network < Email Server < Basic.

استيراد إحدى الشهادات الموقعة من المرجع المصدق (CA)

قم باستيراد CA-signed Certificate التي تم الحصول عليها إلى الماسحة الضوئية.

هام!

تأكد من تعيين تاريخ الماسحة الضوئية ووقتها بشكل صحيح. قد تكون الشهادة غير صالحة.

إذا حصلت على شهادة باستخدام طلب CSR الذي تم إنشاؤه من Web Config، يمكنك استيراد الشهادة مرة واحدة.

1. ادخل إلى Web Config ثم حدد علامة التبويب Network Security. بعد ذلك، حدد Certificate < SSL/TLS، أو IPsec/IP Filtering Client Certificate < Client Certificate أو IEEE802.1X.

2. انقر فوق **Import**

يتم فتح إحدى صفحات استيراد الشهادات.

3. أدخل قيمة لكل عنصر. عين **CA Certificate 1** وكذلك **CA Certificate 2** عند التحقق من صحة مسار الشهادة على مستعرض الويب الذي يصل إلى الماسحة الضوئية.

وفقاً لمكان إنشاء طلب CSR وتنسيق ملف الشهادة، قد تختلف الإعدادات المطلوبة. أدخل قيم العناصر المطلوبة وفقاً لما يلي.

شهادة تنسيق PEM/DER التي تم الحصول عليها من Web Config

Private Key: لا تقم بالتكوين لاحتواء الماسحة الضوئية على مفتاح خاص.

Password: لا تقم بالتكوين.

CA Certificate 2/CA Certificate 1: اختياري

شهادة تنسيق PEM/DER التي تم الحصول عليها من أحد أجهزة الكمبيوتر

Private Key: يجب أن تقوم بتعيينه.

Password: لا تقم بالتكوين.

CA Certificate 2/CA Certificate 1: اختياري

شهادة تنسيق PKCS#12 التي تم الحصول عليها من أحد أجهزة الكمبيوتر

Private Key: لا تقم بالتكوين.

Password: اختياري

CA Certificate 2/CA Certificate 1: لا تقم بالتكوين.

4. انقر فوق **OK**.

يتم عرض رسالة الاكتمال.

ملاحظة:

انقر فوق **Confirm** للتحقق من صحة معلومات الشهادة.

معلومات ذات صلة

← "تشغيل تهيئة الويب في مستعرض ويب" في الصفحة 35

عناصر إعداد استيراد شهادة موقعة من المرجع المصدق (CA)

العناصر	الإعدادات والشرح
Client Certificate أو Server Certificate	حدد تنسيق الشهادة. بالنسبة لاتصال SSL/TLS، تُعرض Server Certificate. بالنسبة إلى تصفية IPsec/IP أو IEEE 802.1X، تُعرض Client Certificate.
Private Key	إذا كنت تحصل على شهادة بتنسيق PEM/DER باستخدام طلب CSR تم إنشاؤه من جهاز كمبيوتر، فحدد ملف مفتاح خاص يطابق الشهادة.

العناصر	الإعدادات والشرح
Password	إذا كان تنسيق الملف (Certificate with Private Key (PKCS#12)، فأدخل كلمة المرور لتشفير المفتاح الخاص الذي تم تعيينه عند حصولك على الشهادة.
CA Certificate 1	إذا كان تنسيق الشهادة (Certificate (PEM/DER)، فعليك استيراد شهادة من مرجع مُصدّق يُصدر CA-signed Certificate تُستخدم كشهادة خادم. حدد ملفاً عند الضرورة.
CA Certificate 2	إذا كان تنسيق شهادتك (Certificate (PEM/DER)، فقم باستيراد شهادة من مرجع مُصدّق يصدر CA Certificate 1. حدد ملفاً عند الضرورة.

حذف شهادة موقعة من المرجع المصدق (CA)

يمكنك حذف شهادة تم استيرادها عند انتهاء صلاحيتها أو عند عدم وجود ضرورة لاستخدام اتصال مشفر.

هام!

إذا كنت تحصل على شهادة باستخدام طلب CSR تم إنشاؤه من تطبيق *Web Config*، فلن تتمكن من استيراد الشهادة المحذوفة مرةً أخرى. في هذه الحالة، قم بإنشاء طلب CSR واحصل على الشهادة مرةً أخرى.

1. ادخل إلى تهيئة الويب، ثم حدد علامة التبويب **Network Security**. بعد ذلك، حدد **SSL/TLS < Certificate < IPsec/IP Filtering**
2. انقر فوق **Delete**.
3. قم بالتأكيد على أنك تريد حذف الشهادة في الرسالة المعروضة.

معلومات ذات صلة

← تشغيل تهيئة الويب في مستعرض ويب" في الصفحة 35

تحديث شهادة موقعة ذاتياً

لأنه يتم إصدار Self-signed Certificate بواسطة الماسح الضوئي، يمكنك تحديثها عند انتهاء صلاحيتها أو عند تغيير المحتوى الموصوف.

1. ادخل إلى Web Config وحدد علامة التبويب **Network Security < SSL/TLS < Certificate**.
2. انقر فوق **Update**.
3. أدخل **Common Name**.
يمكنك إدخال ما يصل إلى 5 عناوين IPv4، وعناوين IPv6، وأسماء المضيفين، وأسماء FQDN بين 1 إلى 128 حرف وفصلها باستخدام الفواصل. يتم تخزين أول معلمة في الاسم الشائع، ويتم تخزين الباقي في حقل الاسم المستعار لموضوع الشهادة.
مثال:
عنوان IP للماسحة الضوئية: 192.0.2.123، اسم الماسحة الضوئية: EPSONA1B2C3
اسم شائع: EPSONA1B2C3.local، 192.0.2.123
4. حدد فترة صلاحية للشهادة.

5. انقر فوق **Next**.

يتم عرض رسالة تأكيد.

6. انقر فوق **OK**.

الماسحة الضوئية قيد التحديث.

ملاحظة:

يمكنك التحقق من معلومات الشهادة من علامة التبويب **Network Security < SSL/TLS < Certificate < Self-signed Certificate** والنقر فوق **Confirm**.

معلومات ذات صلة

← "تشغيل تهيئة الويب في مستعرض ويب" في الصفحة 35

تكوين CA Certificate

عند تعيين CA Certificate، يُمكنك التحقق من صحة المسار إلى شهادة المرجع المصدق (CA) للخادم الذي تصل إليه الماسحة الضوئية. إذ يُمكن أن يمنع هذا الانتقال.

يُمكنك الحصول على CA Certificate من المرجع المُصدِّق الذي صدرت منه CA-signed Certificate.

استيراد CA Certificate

قم باستيراد CA Certificate إلى الماسحة الضوئية.

1. ادخل إلى **Web Config**، ثم حدد علامة التبويب **CA Certificate < Network Security**.

2. انقر فوق **Import**.

3. حدد CA Certificate الذي تريد استيرادها.

4. انقر فوق **OK**.

عند اكتمال الاستيراد، يتم الرجوع إلى شاشة **CA Certificate** وتُعرض CA Certificate.

معلومات ذات صلة

← "تشغيل تهيئة الويب في مستعرض ويب" في الصفحة 35

حذف CA Certificate

يمكنك حذف CA Certificate التي تم استيرادها.

1. قم بالوصول إلى **Web Config**، ومن ثمَّ حدد علامة التبويب **CA Certificate < Network Security**.

2. انقر فوق **Delete** بجانب CA Certificate التي ترغب في حذفها.

3. قم بالتأكيد على أنك تريد حذف الشهادة في الرسالة المعروضة.

4. انقر فوق **Reboot Network**، ثم تحقق من أن شهادة المرجع المصدق (CA) المحذوفة غير مدرجة على الشاشة المحدثة.

معلومات ذات صلة

← "تشغيل تهيئة الويب في مستعرض ويب" في الصفحة 35

اتصال SSL/TLS بالماسحة الضوئية

عندما يتم تعيين شهادة الخادم باستخدام اتصال SSL/TLS (طبقة مأخذ توصيل آمنة/بروتوكول أمان طبقة النقل) بالماسحة الضوئية، يمكنك تشفير مسار الاتصال بين أجهزة الكمبيوتر. قم بتطبيق ذلك إذا كنت ترغب في منع الوصول عن بعد والوصول غير المعتمد.

تكوين إعدادات SSL/TLS الأساسية

إذا كانت الماسحة الضوئية تدعم ميزة خادم HTTPS، يمكنك استخدام اتصال SSL/TLS لتشفير الاتصالات. يمكنك تهيئة الماسحة الضوئية وإدارتها باستخدام تطبيق Web Config مع ضمان الأمان. قم بتهيئة قوة التشفير وميزة إعادة التوجيه.

1. قم بالوصول إلى Web Config وحدد علامة التبويب **Basic < SSL/TLS < Network Security**.

2. حدد قيمة لكل عنصر.

Encryption Strength

حدّد مستوى قوة التشفير.

Redirect HTTP to HTTPS

قم بإعادة التوجيه إلى HTTPS عند الوصول إلى HTTP.

3. انقر فوق **Next**.

يتم عرض رسالة تأكيد.

4. انقر فوق **OK**.

الماسحة الضوئية قيد التحديث.

معلومات ذات صلة

← "تشغيل تهيئة الويب في مستعرض ويب" في الصفحة 35

تكوين شهادة خادم للماسحة الضوئية

1. قم بالوصول إلى Web Config وحدد علامة التبويب **Certificate < SSL/TLS < Network Security**.

2. حدد شهادةً لاستخدامها على **Server Certificate**.

Self-signed Certificate

تم إنشاء شهادة موقعة ذاتياً بواسطة الماسحة الضوئية. إذا لم تحصل على شهادة موقعة من المرجع المُصدّق (CA)، فحدد هذا.

CA-signed Certificate

إذا كنت تحصل على شهادة موقعة من المرجع المُصدِّق (CA) وتقوم باستيرادها مقدمًا، يُمكنك تحديد هذا.

3. انقر فوق **Next**.

يتم عرض رسالة تأكيد.

4. انقر فوق **OK**.

الماسحة الضوئية قيد التحديث.

معلومات ذات صلة

← "تشغيل تهيئة الويب في مستعرض ويب" في الصفحة 35

← "تكوين CA-signed Certificate" في الصفحة 97

← "تكوين CA Certificate" في الصفحة 101

الاتصال المشفر باستخدام تصفية IPsec/IP

حول IPsec/IP Filtering

يمكنك تصفية البيانات الواردة إلى الشبكة حسب عناوين IP، والخدمات، والمنفذ باستخدام وظيفة تصفية IPsec/IP. من خلال تجميع عوامل التصفية، يمكنك تكوين الماسحة الضوئية لقبول أجهزة تابعة وبيانات محددة أو منع أيٍّ منهما. بالإضافة إلى هذا، يمكنك تحسين مستوى الأمان من خلال استخدام بروتوكول IPsec.

ملاحظة:

أجهزة الكمبيوتر التي تعمل بنظام التشغيل *Windows Vista* أو أحدث أو *Windows Server 2008* أو أحدث تدعم *IPsec*.

تكوين السياسة الافتراضية

لتصفية البيانات الواردة إلى الشبكة، قم بتكوين السياسة الافتراضية. تسري السياسة الافتراضية على جميع المستخدمين أو المجموعات المتصلة بالماسحة الضوئية. للتحكم بصورة أكثر دقة في المستخدمين أو مجموعات المستخدمين، قم بتكوين سياسات المجموعة.

1. ادخل إلى **Web Config** ثم حدد علامة التبويب **Network Security < IPsec/IP Filtering < Basic**.

2. أدخل قيمة لكل عنصر.

3. انقر فوق **Next**.

يتم عرض رسالة تأكيد.

4. انقر فوق **OK**.

الماسحة الضوئية قيد التحديث.

معلومات ذات صلة

← "تشغيل تهيئة الويب في مستعرض ويب" في الصفحة 35

عناصر إعداد Default Policy

Default Policy

العناصر	الإعدادات والشرح
IPsec/IP Filtering	يمكنك تمكين ميزة تصفية IPsec/IP أو تعطيلها.

Access Control

قم بتكوين طريقة تحكم لنقل حزم بيانات IP.

العناصر	الإعدادات والشرح
Permit Access	حدد هذه الطريقة للسماح بمرور حزم بيانات IP المكونة.
Refuse Access	حدد هذه الطريقة لرفض مرور حزم IP المكونة.
IPsec	حدد هذه الطريقة للسماح بمرور حزم IPsec المكونة.

IKE Version

حدد IKEv1 أو IKEv2 لـ IKE Version. حدد أحدهما وفقاً للجهاز المتصل به الماسحة الضوئية.

IKEv1

يتم عرض العناصر التالية عند تحديد IKEv1 لـ IKE Version.

العناصر	الإعدادات والشرح
Authentication Method	لتحديد Certificate ، تحتاج إلى الحصول على شهادة موقعة من المرجع المصدق (CA) واستيرادها مقدماً.
Pre-Shared Key	إذا قمت بتحديد Pre-Shared Key من أجل Authentication Method ، فأدخل مفتاحاً مشتركاً مسبقاً مكوناً من عددٍ من الأحرف يتراوح ما بين حرف واحد و 127 حرفاً.
Confirm Pre-Shared Key	أدخل المفتاح الذي قمت بتكوينه للتأكيد.

IKEv2

يتم عرض العناصر التالية عند تحديد IKEv2 لـ IKE Version.

العناصر	الإعدادات والشرح
Local	Authentication Method لتحديد Certificate ، تحتاج إلى الحصول على شهادة موقعة من المرجع المصدق (CA) واستيرادها مقدماً.
ID Type	إذا قمت بتحديد Pre-Shared Key لـ Authentication Method ، فحدد نوع معرف الماسحة الضوئية.
ID	أدخل معرف الماسحة الضوئية الذي يتوافق مع نوع المعرف. لا يمكنك استخدام «@»، «#»، و«=» بدلاً من الحرف الأول. Distinguished Name : أدخل من حرف واحد إلى 255 حرفاً 1-بايت ASCII (0x20 إلى 0x7E). يجب عليك إدراج «=». IP Address : أدخل تنسيق IPv4 أو IPv6. FQDN : أدخل مزيجاً من الأحرف يتراوح ما بين حرف واحد و 255 حرفاً باستخدام A-Z، و a-z، و 0-9، و«-»، ونقطة (.). Email Address : أدخل من حرف واحد إلى 255 حرفاً 1-بايت ASCII (0x20 إلى 0x7E). يجب عليك إدراج «@». Key ID : أدخل من حرف واحد إلى 255 حرفاً 1-بايت ASCII (0x20 إلى 0x7E).
Pre-Shared Key	إذا قمت بتحديد Pre-Shared Key من أجل Authentication Method ، فأدخل مفتاحاً مشتركاً مسبقاً مكوناً من عددٍ من الأحرف يتراوح ما بين حرف واحد و 127 حرفاً.
Confirm Pre-Shared Key	أدخل المفتاح الذي قمت بتكوينه للتأكيد.

العناصر	الإعدادات والشرح
Remote	Authentication Method لتحديد Certificate، تحتاج إلى الحصول على شهادة موقعة من المرجع المصدق (CA) واستيرادها مقدماً.
ID Type	إذا حددت Pre-Shared Key لـ Authentication Method، فحدد نوع معرف الجهاز الذي تريد مصادقته.
ID	أدخل معرف الماسحة الضوئية الذي يتوافق مع نوع المعرف. لا يمكنك استخدام «@»، «#»، و«=» بدلاً من الحرف الأول. Distinguished Name : أدخل من حرف واحد إلى 255 حرفاً 1-بايت ASCII (0x20 إلى 0x7E). يجب عليك إدراج «=». IP Address : أدخل تنسيق IPv4 أو IPv6. FQDN : أدخل مزيجاً من الأحرف يتراوح ما بين حرف واحد و255 حرفاً باستخدام A-Z، و a-z، و 0-9، و «-»، ونقطة (.). Email Address : أدخل من حرف واحد إلى 255 حرفاً 1-بايت ASCII (0x20 إلى 0x7E). يجب عليك إدراج «@». Key ID : أدخل من حرف واحد إلى 255 حرفاً 1-بايت ASCII (0x20 إلى 0x7E).
Pre-Shared Key	إذا قمت بتحديد Pre-Shared Key من أجل Authentication Method، فأدخل مفتاحاً مشتركاً مسبقاً مكوناً من عددٍ من الأحرف يتراوح ما بين حرف واحد و 127 حرفاً.
Confirm Pre-Shared Key	أدخل المفتاح الذي قمت بتكوينه للتأكيد.

Encapsulation

إذا قمت بتحديد IPsec من أجل Access Control، فلا بد أن تقوم بتكوين وضع تغليف.

العناصر	الإعدادات والشرح
Transport Mode	إذا كنت تستخدم الماسحة الضوئية على شبكة LAN نفسها فقط، فحدد هذا. يتم تشفير حزم بيانات IP الطبقة 4 أو ما بعدها.
Tunnel Mode	إذا كنت تستخدم ماسحة ضوئية على شبكة تدعم استخدام الإنترنت مثل IPsec-VPN، فحدد هذا الخيار. يتم تشفير عنوان حزم بيانات IP وبياناتها. Remote Gateway(Tunnel Mode) : إذا قمت بتحديد Tunnel Mode من أجل Encapsulation، فأدخل عنوان البوابة الافتراضية المكون من عددٍ من الأحرف يتراوح ما بين حرف واحد و 39 حرفاً.

Security Protocol

إذا قمت بتحديد IPsec من أجل Access Control، فحدد خياراً.

العناصر	الإعدادات والشرح
ESP	حدد هذا الخيار لضمان سلامة المصادقة والبيانات وتشفير البيانات.
AH	حدد هذا الخيار لضمان سلامة المصادقة والبيانات. حتى في حالة حظر تشفير البيانات، فإنه يمكنك استخدام IPsec.

Algorithm Settings

يُوصى بتحديد **Any** لجميع الإعدادات أو تحديد عنصر آخر غير **Any** لكل إعداد. إذا حددت **Any** لبعض الإعدادات وحددت عنصراً آخر غير **Any** للإعدادات الأخرى، فقد لا يتصل الجهاز حسب الجهاز الآخر الذي تريد مصادقته.

العناصر	الإعدادات والشرح
IKE	Encryption حدد خوارزمية التشفير لـ IKE. تختلف العناصر حسب إصدار IKE.
	Authentication حدد خوارزمية المصادقة لـ IKE.
	Key Exchange حدد خوارزمية تبادل المفاتيح لـ IKE. تختلف العناصر حسب إصدار IKE.
ESP	Encryption حدد خوارزمية التشفير لـ ESP. يتوفر ذلك عند تحديد ESP لـ Security Protocol.
	Authentication حدد خوارزمية المصادقة لـ ESP. يتوفر ذلك عند تحديد ESP لـ Security Protocol.
AH	Authentication حدد خوارزمية التشفير لـ AH. يتوفر ذلك عند تحديد AH لـ Security Protocol.

تكوين سياسة المجموعة

سياسة المجموعة عبارة عن قاعدة أو أكثر تسري على مستخدم أو مجموعة مستخدمين. تتحكم الماسحة الضوئية في حزم بيانات IP التي تتناسب مع السياسات المكونة. إذا كانت حزم البيانات مصدق عليها بترتيب سياسة المجموعات 1 إلى 10، فسيتم استخدام السياسة الافتراضية.

1. ادخل إلى Web Config وحدد علامة التبويب **Network Security < IPsec/IP Filtering < Basic**.

2. انقر فوق علامة التبويب المرقمة التي ترغب في تكوينها.

3. أدخل قيمة لكل عنصر.

4. انقر فوق **Next**.

يتم عرض رسالة تأكيد.

5. انقر فوق **OK**.

الماسحة الضوئية قيد التحديث.

عناصر إعداد Group Policy

العناصر	الإعدادات والشرح
Enable this Group Policy	يمكنك تمكين سياسة إحدى المجموعات أو تعطيلها.

Access Control

قم بتكوين طريقة تحكم لنقل حزم بيانات IP.

العناصر	الإعدادات والشرح
Permit Access	حدد هذه الطريقة للسماح بمرور حزم بيانات IP المكونة.
Refuse Access	حدد هذه الطريقة لرفض مرور حزم IP المكونة.
IPsec	حدد هذه الطريقة للسماح بمرور حزم IPsec المكونة.

Local Address (Scanner)

حدد عنوان IPv4 أو عنوان IPv6 الذي يتوافق مع بيئة شبكتك. إذا تم تعيين عنوان IP تلقائياً، يمكنك تحديد **.Use auto-obtained IPv4 address**.

ملاحظة:

في حال تعيين عنوان IPv6 تلقائياً، فقد يصبح الاتصال غير متوفر. كونه عنوان IPv6 ثابتاً.

Remote Address(Host)

أدخل عنوان IP للجهاز من أجل التحكم في الوصول. يجب أن يتكون عنوان IP من 43 حرفاً أو أقل. إذا لم تدخل عنوان IP، فسيتم التحكم في جميع العناوين.

ملاحظة:

في حال تعيين عنوان IP تلقائياً (على سبيل المثال، بواسطة بروتوكول DHCP)، فقد يصبح الاتصال غير متاح. قم بتكوين عنوان IP ثابت.

Method of Choosing Port

حدد طريقة لتحديد المنافذ.

Service Name

إذا قمت بتحديد Service Name من أجل Method of Choosing Port، فحدد خياراً.

Transport Protocol

إذا قمت بتحديد Port Number من أجل Method of Choosing Port، فلا بد أن تقوم بتكوين وضع تغليف.

العناصر	الإعدادات والشرح
Any Protocol	حدد هذا للتحكم في جميع أنواع البروتوكول.
TCP	حدد هذا للتحكم في بيانات البث الأحادي.
UDP	حدد هذا للتحكم في بيانات البث واسع النطاق والبث المتعدد.
ICMPv4	حدد هذا للتحكم في أمر ping.

Local Port

إذا حددت Port Number من أجل Method of Choosing Port وحددت TCP أو UDP من أجل Transport Protocol، فأدخل أرقام المنفذ للتحكم في استلام حزم البيانات، مع الفصل بينها باستخدام فاصلة. يمكنك إدخال 10 أرقام منفذ كحد أقصى.

مثال: 20, 80, 119, 5220

إذا لم تقم بإدخال رقم منفذ، فسيتم التحكم في جميع المنافذ.

Remote Port

إذا حددت Port Number من أجل Method of Choosing Port وحددت TCP أو UDP من أجل Transport Protocol، فأدخل أرقام المنفذ للتحكم في إرسال حزم البيانات، مع الفصل بينها باستخدام فاصلة. يمكنك إدخال 10 أرقام منفذ كحد أقصى.

مثال: 25, 80, 143, 5220

إذا لم تقم بإدخال رقم منفذ، فسيتم التحكم في جميع المنافذ.

IKE Version

حدد IKEv1 أو IKEv2 لـ IKE Version. حدد أحدهما وفقاً للجهاز المتصل به الماسحة الضوئية.

IKEv1

يتم عرض العناصر التالية عند تحديد IKEv1 لـ IKE Version.

العناصر	الإعدادات والشرح
Authentication Method	إذا قمت بتحديد IPsec من أجل Access Control، فحدد خياراً. تعتبر الشهادة المستخدمة هي السياسة الافتراضية نفسها.
Pre-Shared Key	إذا قمت بتحديد Pre-Shared Key من أجل Authentication Method، فأدخل مفتاحاً مشتركاً مسبقاً مكوناً من عددٍ من الأحرف يتراوح ما بين حرف واحد و 127 حرفاً.
Confirm Pre-Shared Key	أدخل المفتاح الذي قمت بتكوينه للتأكيد.

IKEv2

يتم عرض العناصر التالية عند تحديد IKEv2 لـ IKE Version.

العناصر	الإعدادات والشرح
Local	Authentication Method
	إذا قمت بتحديد IPsec من أجل Access Control، فحدد خياراً. تعتبر الشهادة المستخدمة هي السياسة الافتراضية نفسها.
	ID Type
	إذا قمت بتحديد Pre-Shared Key لـ Authentication Method، فحدد نوع معرف الماسحة الضوئية.
	ID
	أدخل معرف الماسحة الضوئية الذي يتوافق مع نوع المعرف. لا يمكنك استخدام «@»، و«#»، و«=» بدلاً من الحرف الأول. Distinguished Name: أدخل من حرف واحد إلى 255 حرفاً 1-بايت ASCII (0x20 إلى 0x7E). يجب عليك إدراج «=». IP Address: أدخل تنسيق IPv4 أو IPv6. FQDN: أدخل مزيجاً من الأحرف يتراوح ما بين حرف واحد و 255 حرفاً باستخدام A-Z، و a-z، و 0-9، و«-»، ونقطة (.). Email Address: أدخل من حرف واحد إلى 255 حرفاً 1-بايت ASCII (0x20 إلى 0x7E). يجب عليك إدراج «@». Key ID: أدخل من حرف واحد إلى 255 حرفاً 1-بايت ASCII (0x20 إلى 0x7E).
	Pre-Shared Key
	إذا قمت بتحديد Pre-Shared Key من أجل Authentication Method، فأدخل مفتاحاً مشتركاً مسبقاً مكوناً من عددٍ من الأحرف يتراوح ما بين حرف واحد و 127 حرفاً.
	Confirm Pre-Shared Key
	أدخل المفتاح الذي قمت بتكوينه للتأكيد.
Remote	Authentication Method
	إذا قمت بتحديد IPsec من أجل Access Control، فحدد خياراً. تعتبر الشهادة المستخدمة هي السياسة الافتراضية نفسها.
	ID Type
	إذا حددت Pre-Shared Key لـ Authentication Method، فحدد نوع معرف الجهاز الذي تريد مصادقته.
	ID
	أدخل معرف الماسحة الضوئية الذي يتوافق مع نوع المعرف. لا يمكنك استخدام «@»، و«#»، و«=» بدلاً من الحرف الأول. Distinguished Name: أدخل من حرف واحد إلى 255 حرفاً 1-بايت ASCII (0x20 إلى 0x7E). يجب عليك إدراج «=». IP Address: أدخل تنسيق IPv4 أو IPv6. FQDN: أدخل مزيجاً من الأحرف يتراوح ما بين حرف واحد و 255 حرفاً باستخدام A-Z، و a-z، و 0-9، و«-»، ونقطة (.). Email Address: أدخل من حرف واحد إلى 255 حرفاً 1-بايت ASCII (0x20 إلى 0x7E). يجب عليك إدراج «@». Key ID: أدخل من حرف واحد إلى 255 حرفاً 1-بايت ASCII (0x20 إلى 0x7E).
	Pre-Shared Key
	إذا قمت بتحديد Pre-Shared Key من أجل Authentication Method، فأدخل مفتاحاً مشتركاً مسبقاً مكوناً من عددٍ من الأحرف يتراوح ما بين حرف واحد و 127 حرفاً.
	Confirm Pre-Shared Key
	أدخل المفتاح الذي قمت بتكوينه للتأكيد.

Encapsulation

إذا قمت بتحديد IPsec من أجل Access Control، فلا بد أن تقوم بتكوين وضع تغليف.

العناصر	الإعدادات والشرح
Transport Mode	إذا كنت تستخدم الماسحة الضوئية على شبكة LAN نفسها فقط، فحدد هذا. يتم تشفير حزم بيانات IP الطبقة 4 أو ما بعدها.
Tunnel Mode	إذا كنت تستخدم ماسحة ضوئية على شبكة تدعم استخدام الإنترنت مثل IPsec-VPN، فحدد هذا الخيار. يتم تشفير عنوان حزم بيانات IP وبياناتها. Remote Gateway(Tunnel Mode): إذا قمت بتحديد Tunnel Mode من أجل Encapsulation، فأدخل عنوان البوابة الافتراضية المكون من عددٍ من الأحرف يتراوح ما بين حرف واحد و39 حرفاً.

Security Protocol

إذا قمت بتحديد IPsec من أجل Access Control، فحدد خياراً.

العناصر	الإعدادات والشرح
ESP	حدد هذا الخيار لضمان سلامة المصادقة والبيانات وتشفير البيانات.
AH	حدد هذا الخيار لضمان سلامة المصادقة والبيانات. حتى في حالة حظر تشفير البيانات، فإنه يمكنك استخدام IPsec.

Algorithm Settings

يُوصى بتحديد Any لجميع الإعدادات أو تحديد عنصر آخر غير Any لكل إعداد. إذا حددت Any لبعض الإعدادات وحددت عنصراً آخر غير Any للإعدادات الأخرى، فقد لا يتصل الجهاز حسب الجهاز الآخر الذي تريد مصادقته.

العناصر	الإعدادات والشرح
IKE	Encryption حدد خوارزمية التشفير لـ IKE. تختلف العناصر حسب إصدار IKE.
	Authentication حدد خوارزمية المصادقة لـ IKE.
	Key Exchange حدد خوارزمية تبادل المفاتيح لـ IKE. تختلف العناصر حسب إصدار IKE.
ESP	Encryption حدد خوارزمية التشفير لـ ESP. يتوفر ذلك عند تحديد ESP لـ Security Protocol.
	Authentication حدد خوارزمية المصادقة لـ ESP. يتوفر ذلك عند تحديد ESP لـ Security Protocol.
AH	Authentication حدد خوارزمية التشفير لـ AH. يتوفر ذلك عند تحديد AH لـ Security Protocol.

مجموعة من Local Address (Scanner) و Remote Address(Host) على Group Policy

إعداد Local Address (Scanner)		
Any addresses ^{3*}	IPv6 ^{2*}	IPv4

✓	-	✓	IPv4*1	إعداد Remote Address(Host)
✓	✓	-	IPv6*1 2*	
✓	✓	✓	فارغ	

1* إذا تم تحديد IPsec ل Access Control، فلا يمكنك تحديده بطول بادئة.

2* إذا تم تحديد IPsec ل Access Control، يمكنك تحديد عنوان ارتباط بيانات الشبكة المحلية (::fe80) لكن سيتم تعطيل سياسة المجموعة.

3* باستثناء عناوين ارتباط بيانات الشبكة المحلية IPv6.

معلومات ذات صلة

← "تشغيل تهيئة الويب في مستعرض ويب" في الصفحة 35

مراجع أسماء الخدمة بشأن سياسة المجموعة

ملاحظة:

تُعرض الخدمات غير المتوفرة ولكن لا يمكن تحديدها.

اسم الخدمة	نوع البروتوكول	رقم المنفذ المحلي	رقم المنفذ البعيد	الميزات المتحكم بها
Any	-	-	-	جميع الخدمات
ENPC	بروتوكول UDP	3289	أي منفذ	البحث عن ماسحة ضوئية من التطبيقات مثل Epson Device Admin وبرنامج تشغيل الماسحة الضوئية
SNMP	بروتوكول UDP	161	أي منفذ	الحصول على MIB وتكوينه من تطبيقات مثل Epson Device Admin وبرنامج تشغيل الماسحة الضوئية من Epson
WSD	TCP	أي منفذ	5357	تحكم WSD
WS-Discovery	بروتوكول UDP	3702	أي منفذ	البحث عن الماسحات الضوئية WSD
Network Scan	TCP	1865	أي منفذ	إرسال البيانات الممسوحة ضوئياً من Document Capture Pro
Network Push Scan	TCP	أي منفذ	2968	الحصول على معلومات حول وظيفة المسح الضوئي بالدفء من Document Capture Pro
Network Push Scan Discovery	بروتوكول UDP	2968	أي منفذ	البحث عن كمبيوتر من الماسحة الضوئية
FTP Data (Remote)	TCP	أي منفذ	20	عميل FTP (إرسال البيانات الممسوحة ضوئياً) على الرغم من ذلك، يمكن لهذا الأمر التحكم بخادم FTP فقط الذي يستخدم المنفذ البعيد رقم 20.
FTP Control (Remote)	TCP	أي منفذ	21	عميل FTP (التحكم في البيانات الممسوحة ضوئياً التي تم إرسالها)
CIFS (Remote)	TCP	أي منفذ	445	عميل CIFS (إعادة توجيه البيانات الممسوحة ضوئياً إلى أحد المجلدات)

اسم الخدمة	نوع البروتوكول	رقم المنفذ المحلي	رقم المنفذ البعيد	الميزات المتحكم بها
NetBIOS Name Service (Remote)	بروتوكول UDP	أي منفذ	137	عميل CIFS (إعادة توجيه البيانات الممسوحة ضوئياً إلى أحد المجلدات)
NetBIOS Datagram Service (Remote)	بروتوكول UDP	أي منفذ	138	
NetBIOS Session Service (Remote)	TCP	أي منفذ	139	
HTTP (Local)	TCP	80	أي منفذ	خادم (HTTP(S) (إعادة توجيه بيانات Web Config وWSD))
HTTPS (Local)	TCP	443	أي منفذ	
HTTP (Remote)	TCP	أي منفذ	80	عميل (HTTP(S) (تحديث البرنامج الثابت وشهادة الأصل))
HTTPS (Remote)	TCP	أي منفذ	443	

أمثلة على تهيئة IPsec/IP Filtering

استلام حزم بيانات IPsec فقط

هذا المثال خاص بتهيئة سياسة افتراضية فقط.

Default Policy:

Enable :IPsec/IP Filtering

IPsec :Access Control

Pre-Shared Key :Authentication Method

Pre-Shared Key :أدخل ما يصل إلى 127 حرفاً.

Group Policy : لا تقم بالتكوين.

استلام بيانات المسح الضوئي وإعدادات الماسحة الضوئية

يسمح هذا المثال بعمليات الاتصال بين بيانات المسح الضوئي وتهيئة الماسحة الضوئية باستخدام خدمات محددة.

Default Policy:

Enable :IPsec/IP Filtering

Refuse Access :Access Control

Group Policy:

Enable this Group Policy :حدد المربع.

Permit Access :Access Control

Remote Address(Host) :عنوان IP للعميل

Service Name :Method of Choosing Port

Service Name :حدد مربع ENPC ,SNMP ,HTTP (Local) ,HTTPS (Local) وNetwork Scan.

استلام حق الوصول من عنوان IP محدد فقط
يُتيح هذا المثال لعنوان IP محدد الوصول إلى الماسحة الضوئية.

:Default Policy

Enable :IPsec/IP Filtering

Refuse Access:Access Control

:Group Policy

Enable this Group Policy: حدد المربع.

Permit Access :Access Control

Remote Address(Host): عنوان IP الخاص بعميل المسؤول

ملاحظة:

بغض النظر عن تهيئة السياسة، سيتمكن العميل من الوصول إلى الماسحة الضوئية وتهيئتها.

تهيئة شهادة لتصفية IPsec/IP

قم بتهيئة شهادة العميل لتصفية IPsec/IP. عند تعيينها، يمكنك استخدام الشهادة كطريقة مصادقة لتصفية IPsec/IP. إذا كنت ترغب في تهيئة المرجع المصدق، فانقل إلى CA Certificate.

1. قم بالوصول إلى Web Config، ثم حدد علامة التبويب **Client Certificate < IPsec/IP Filtering < Network Security**.

2. قم باستيراد الشهادة في **Client Certificate**.

إذا قمت باستيراد الشهادة المنشورة بواسطة المرجع المُصدِّق بالفعل، يمكنك نسخ الشهادة واستخدامها في تصفية IPsec/IP. للنسخ، حدد الشهادة من **Copy From**، ثم انقر فوق **Copy**.

معلومات ذات صلة

← "تشغيل تهيئة الويب في مستعرض ويب" في الصفحة 35

← "تكوين CA-signed Certificate" في الصفحة 97

← "تكوين CA Certificate" في الصفحة 101

توصيل الماسحة الضوئية بشبكة IEEE802.1X

تكوين شبكة IEEE802.1X

عندما تقوم بتعيين IEEE802.1X للماسحة الضوئية، يمكنك استخدامه على الشبكة المتصلة بخادم RADIUS، أو بمحول شبكة محلية ذات وظيفة مصادقة، أو نقطة الوصول.

1. ادخل إلى Web Config وحدد علامة التبويب **Basic < IEEE802.1X < Network Security**.

2. أدخل قيمة لكل عنصر.

إذا كنت ترغب في استخدام الماسحة الضوئية على شبكة Wi-Fi، فانقر فوق **Wi-Fi Setup** وحدد معرف الشبكة أو أدخله.

ملاحظة:

يمكنك مشاركة الإعدادات بين شبكة الإيثرنت وشبكة Wi-Fi.

3. انقر فوق **Next**.

يتم عرض رسالة تأكيد.

4. انقر فوق **OK**.

الماسحة الضوئية قيد التحديث.

معلومات ذات صلة

← "تشغيل تهيئة الويب في مستعرض ويب" في الصفحة 35

عناصر إعداد شبكة IEEE 802.1X

العناصر	الإعدادات والشرح
IEEE802.1X (Wired LAN)	يمكنك تمكين إعدادات الصفحة أو تعطيلها (Basic < IEEE802.1X) بالنسبة إلى IEEE802.1X (LAN السلكية).
IEEE802.1X (Wi-Fi)	يتم عرض حالة توصيل IEEE802.1X (Wi-Fi).
Connection Method	يتم عرض أسلوب التوصيل للشبكة الحالية.
EAP Type	حدد أحد الخيارات لأسلوب المصادقة بين الماسحة الضوئية وخادم RADIUS.
	EAP-TLS تحتاج إلى الحصول على شهادة موقعة من مرجع مصدق (CA) واستيرادها.
	PEAP-TLS
	PEAP/MSCHAPv2 تحتاج إلى تكوين كلمة مرور.
	EAP-TTLS
User ID	قم بتكوين معرف لاستخدامه كأسلوب مصادقة لأحد خوادم RADIUS. أدخل من 1 إلى 128 بايت ASCII (0x20 إلى 0x7E) حرفاً.
Password	قم بتكوين كلمة مرور لمصادقة الماسحة الضوئية. أدخل من 1 إلى 128 بايت ASCII (0x20 إلى 0x7E) حرفاً. إذا كنت تستخدم أحد خوادم Windows كخادم RADIUS، يمكنك إدخال ما يصل إلى 127 حرفاً.
Confirm Password	أدخل كلمة المرور التي قمت بتكوينها للتأكيد.
Server ID	يمكن تكوين معرف خادم للمصادقة مع خادم RADIUS محدد. يتحقق المصدق مما إذا كان معرف الخادم ورد في خانة subject/subjectAltName لشهادة الخادم المرسل من خادم RADIUS أم لا. أدخل من 0 إلى 128 بايت ASCII (0x20 إلى 0x7E) حرفاً.
Certificate Validation	يمكنك تعيين التحقق من صحة الشهادة بغض النظر عن أسلوب المصادقة. قم باستيراد الشهادة في CA Certificate .
Anonymous Name	إذا قمت بتحديد PEAP-TLS أو PEAP/MSCHAPv2 من أجل EAP Type ، فإمكانك تكوين اسم مجهول بدلاً من معرف المستخدم للعبارة 1 من مصادقة PEAP. أدخل من 0 إلى 128 بايت ASCII (0x20 إلى 0x7E) حرفاً.

الإعدادات والشرح		العناصر
يمكنك تحديد إحدى القيم التالية.		Encryption Strength
AES256/3DES	High	
AES256/3DES/AES128/RC4	Middle	

تكوين شهادة لاتصال IEEE 802.1X

تهيئة شهادة العميل لاتصال IEEE802.1X. عند تعيينها، يمكنك استخدام EAP-TLS و PEAP-TLS كطريقة مصادقة IEEE 802.1X. إذا كنت ترغب في تهيئة شهادة المرجع المُصدّق، فانقل إلى CA Certificate.

1. قم بالوصول إلى Web Config، ثم حدد علامة التبويب Client Certificate < IEEE802.1X < Network Security.

2. أدخل إحدى الشهادات في Client Certificate.

إذا قمت باستيراد الشهادة المنشورة بواسطة المرجع المُصدّق بالفعل، يمكنك نسخ الشهادة واستخدامها في تصفية IEEE802.1X. للنسخ، حدد الشهادة من Copy From، ثم انقر فوق Copy.

معلومات ذات صلة

← "تشغيل تهيئة الويب في مستعرض ويب" في الصفحة 35

إصلاح مشكلات الأمان المتقدم

استعادة إعدادات الأمان

عند إنشاء بيئة آمنة بشكل كبير مثل تصفية IPsec/IP، قد لا تتمكن من الاتصال بالأجهزة بسبب الإعدادات غير الصحيحة أو حدوث مشكلة في الجهاز أو الخادم. في هذه الحالة، قم باستعادة إعدادات الأمان لضبط إعدادات الجهاز مرة أخرى أو للسماح لك بالاستخدام لفترة مؤقتة.

تعطيل وظيفة الأمان باستخدام Web Config

يمكنك تعطيل IPsec/IP Filtering باستخدام Web Config.

1. قم بالوصول إلى Web Config وحدد علامة التبويب Basic < IPsec/IP Filtering < Network Security.

2. عطّل IPsec/IP Filtering.

المشكلات الخاصة باستخدام ميزات أمان الشبكة

نسيان مفتاح مشترك مسبقاً

أعد تهيئة المفتاح المشترك مسبقاً.

لتغيير المفتاح، ادخل إلى Web Config وحدد علامة التبويب **Default Policy < Basic < IPsec/IP Filtering < Network Security** أو **Group Policy**.

عندما تُغيّر المفتاح المشترك مسبقاً، قم بتهيئته لأجهزة الحاسوب.

معلومات ذات صلة

← "تشغيل تهيئة الويب في مستعرض ويب" في الصفحة 35

← "الاتصال المشفر باستخدام تصفية IPsec/IP" في الصفحة 103

يتعذر الاتصال باستخدام اتصال IPsec

حدد الخوارزمية التي لا تدعمها الماسحة الضوئية أو الكمبيوتر.

تدعم الماسحات الضوئية الخوارزميات التالية. تحقق من إعدادات الكمبيوتر.

الخوارزميات	أساليب الأمان
AES-128, AES-CBC-192, AES-CBC-256, AES-GCM-128*, AES-GCM-256*, 3DES و AES-128, AES-CBC-192, AES-CBC-256, AES-GCM-128*, AES-GCM-256*	خوارزمية التشفير IKE
MD5 و SHA-1, SHA-256, SHA-384, SHA-512 و MD5	خوارزمية المصادقة IKE
DH, DH Group1, DH Group2, DH Group5, DH Group14, DH Group15, DH Group16, DH Group17, DH Group18, DH Group19, DH Group20, DH Group21, DH Group22, DH Group23, DH Group24, DH Group25, DH Group26, DH Group27, DH Group28, DH Group29, DH Group30*	خوارزمية تبادل المفاتيح IKE
AES-128, AES-CBC-192, AES-CBC-256, AES-GCM-128, AES-GCM-256, 3DES و AES-128, AES-CBC-192, AES-CBC-256, AES-GCM-128, AES-GCM-256	خوارزمية التشفير ESP
MD5 و SHA-1, SHA-256, SHA-384, SHA-512 و MD5	خوارزمية المصادقة ESP
MD5 و SHA-1, SHA-256, SHA-384, SHA-512 و MD5	خوارزمية المصادقة AH

* متوفر لـ IKEv2 فقط

معلومات ذات صلة

← "الاتصال المشفر باستخدام تصفية IPsec/IP" في الصفحة 103

يتعذر الاتصال فجأة

تم تغيير عنوان IP الخاص بالماسحة الضوئية أو يتعذر استخدامه.

عندما يتم تغيير عنوان IP المسجل بالعنوان المحلي في Group Policy أو عندما يتعذر استخدامه، حينها سيتعذر إجراء اتصال IPsec. عطّل IPsec باستخدام لوحة التحكم بالماسحة الضوئية.

إذا كان DHCP منتهي الصلاحية، وكانت عملية إعادة التمهيد أو عنوان IPv6 منتهي الصلاحية أو لم يتم الحصول عليهما، فقد لا يتم العثور على عنوان IP المسجل لـ Web Config الخاصة بالماسحة الضوئية (علامة التبويب **Network Security < IPsec/IP Filtering < Basic** < **Group Policy < Local Address (Scanner)**). استخدم عنوان IP ثابت.

تم تغيير عنوان IP الخاص بجهاز الكمبيوتر أو يتعذر استخدامه.

عندما يتم تغيير عنوان IP المسجل بالعنوان البعيد في Group Policy أو عندما يتعذر استخدامه، حينها سيتعذر إجراء اتصال IPsec. عطل IPsec باستخدام لوحة التحكم بالماسحة الضوئية.

إذا كان DHCP منتهي الصلاحية، وكانت عملية إعادة التمهيد أو عنوان IPv6 منتهي الصلاحية أو لم يتم الحصول عليهما، فقد لا يتم العثور على عنوان IP المسجل لـ Web Config الخاصة بالماسحة الضوئية (علامة التبويب **Network Security < IPsec/IP Filtering < Basic** < **Group Policy < Remote Address(Host)**). استخدم عنوان IP ثابت.

معلومات ذات صلة

- ◀ "تشغيل تهيئة الويب في مستعرض ويب" في الصفحة 35
- ◀ "الاتصال المشفر باستخدام تصفية IPsec/IP" في الصفحة 103

تعذر الاتصال بعد تهيئة تصفية IPsec/IP

إعدادات تصفية IPsec/IP غير صحيحة.

قم بتعطيل تصفية IPsec/IP من لوحة التحكم بالماسحة الضوئية. ثم قم بتوصيل الماسحة الضوئية والحاسوب وإجراء إعدادات تصفية IPsec/IP مرة أخرى.

معلومات ذات صلة

- ◀ "الاتصال المشفر باستخدام تصفية IPsec/IP" في الصفحة 103

تعذر الوصول إلى الماسحة الضوئية بعد تكوين IEEE 802.1X

إعدادات IEEE 802.1X غير صحيحة.

قم بتعطيل IEEE 802.1X وشبكة Wi-Fi من لوحة التحكم بالماسحة الضوئية. قم بتوصيل الماسحة الضوئية والحاسوب، ثم قم بتكوين IEEE 802.1X مرة أخرى.

قم بتوصيل الماسحة الضوئية والحاسوب، ثم قم بتكوين IEEE 802.1X مرة أخرى.

معلومات ذات صلة

- ◀ "تكوين شبكة IEEE802.1X" في الصفحة 114

المشكلات الخاصة باستخدام شهادة رقمية

يتعذر استيراد CA-signed Certificate

CA-signed Certificate والمعلومات الموجودة في طلب CSR غير متطابقة.

إذا لم تكن CA-signed Certificate وطلب CSR يحتويان على معلومات متماثلة، فإنه يتعذر استيراد طلب CSR. تحقق من الآتي:

☐ هل تحاول استيراد الشهادة إلى جهاز لا يحتوي على المعلومات نفسها؟

تحقق من المعلومات الموجودة على طلب CSR ثم قم باستيراد الشهادة إلى جهاز يحتوي على المعلومات نفسها.

☐ هل قمت باستبدال طلب CSR المحفوظ في المساحة الضوئية بعد إرسال الطلب إلى المرجع المصدق؟

احصل على شهادة موقعة من المرجع المصدق مرةً أخرى باستخدام طلب CSR.

CA-signed Certificate أكبر من 5 كيلوبايت.

لا يمكنك استيراد CA-signed Certificate أكبر من 5 كيلو بايت.

كلمة مرور استيراد الشهادة غير صحيحة.

أدخل كلمة المرور الصحيحة. إذا نسيت كلمة المرور، فإنه يتعذر عليك استيراد الشهادة. أعد الحصول على CA-signed Certificate.

معلومات ذات صلة

← "استيراد إحدى الشهادات الموقعة من المرجع المصدق (CA)" في الصفحة 98

تعذر تحديث شهادة ذاتية التوقيع

لم يتم إدخال Common Name.

لا بد من إدخال Common Name.

تم إدخال أحرف غير مدعومة إلى Common Name.

أدخل عددًا من الرموز يتراوح ما بين 1 إلى 128 رمزًا بتنسيق IPv4، أو IPv6، أو الاسم المضيف، أو FQDN (بلغة 0x20-0x7E ASCII).

تم تضمين فاصلة أو مسافة في الاسم الشائع.

إذا تم تضمين الفاصلة، فإنه يتم تقسيم Common Name عند هذا الموضع. إذا تم فقط إدخال مسافة قبل أو بعد الفاصلة، يحدث خطأ.

معلومات ذات صلة

← "تحديث شهادة موقعة ذاتيًا" في الصفحة 100

يتعذر إنشاء طلب CSR

لم يتم إدخال Common Name.

لا بد من إدخال Common Name.

تم إدخال أحرف غير مدعومة إلى **Common Name**، و**Organization**، و**Organizational Unit**، و**Locality**، و**State/Province**.
أدخل عدداً من الرموز بتنسيق IPv4، أو IPv6، أو الاسم المضيف، أو FQDN (بلغة 0x20-0x7E ASCII).

تم تضمين فاصلة أو مسافة في **Common Name**.

إذا تم تضمين الفاصلة، فإنه يتم تقسيم **Common Name** عند هذا الموضوع. إذا تم فقط إدخال مسافة قبل أو بعد الفاصلة، يحدث خطأ.

معلومات ذات صلة

← "الحصول على شهادة موقعة من المرجع المصدق (CA)" في الصفحة 97

ظهور تحذير مرتبط بشهادة رقمية

الرسائل	السبب/الحل
Enter a Server Certificate.	السبب: لم يتم تحديد ملف لاستيراده. الحل: حدد ملفاً وانقر فوق Import .
CA Certificate 1 is not entered.	السبب: لم يتم إدخال شهادة المرجع المصدق (1 CA) وتم إدخال شهادة المرجع المصدق (2 CA) فقط. الحل: قم باستيراد شهادة المرجع المصدق (1 CA) أولاً.
Invalid value below.	السبب: توجد رموز غير مدعومة في مسار الملف و/أو كلمة المرور. الحل: تأكد من إدخال الرموز بشكل صحيح للعنصر.
Invalid date and time.	السبب: لم يتم تعيين تاريخ الماسحة الضوئية ووقتها. الحل: قم بتعيين التاريخ والوقت باستخدام Web Config أو EpsonNet Config.
Invalid password.	السبب: لا تتطابق كلمة المرور المعينة لشهادة المرجع المصدق (CA) وكلمة المرور المدخلة. الحل: أدخل كلمة المرور الصحيحة.

الرسائل	السبب/الحل
Invalid file.	<p>السبب: لم تقم باستيراد ملف شهادة بتنسيق X.509.</p> <p>الحل: تأكد من تحديد الشهادة الصحيحة المرسلة بواسطة مرجع مصدق موثوق فيه.</p>
	<p>السبب: الملف الذي تقوم باستيراده كبير للغاية. يصل الحد الأقصى لحجم الملف إلى 5 كيلو بايت.</p> <p>الحل: إذا قمت بتحديد الملف الصحيح، فقد تكون الشهادة تالفة أو ملفقة.</p>
	<p>السبب: السلسلة المضمنة في الشهادة غير صحيحة.</p> <p>الحل: لمزيدٍ من المعلومات حول الشهادة، انظر موقع الويب الخاص بالمرجع المصدق.</p>
Cannot use the Server Certificates that include more than three CA certificates.	<p>السبب: يحتوي ملف الشهادة بتنسيق PKCS#12 على أكثر من 3 شهادات مرجع مصدق (CA).</p> <p>الحل: قم باستيراد كل شهادة عند التحويل من تنسيق PKCS#12 إلى تنسيق PEM، أو قم باستيراد ملف الشهادة بتنسيق PKCS#12 الذي يتضمن حتى شهادتي مرجع مصدق (CA).</p>
The certificate has expired. Check if the certificate is valid, or check the date and time on the product.	<p>السبب: الشهادة منتهية الصلاحية.</p> <p>الحل: <input type="checkbox"/> إذا كانت الشهادة منتهية الصلاحية، فاحصل على شهادة جديدة وقم باستيرادها. <input type="checkbox"/> إذا كانت الشهادة غير منتهية الصلاحية، فتأكد من تعيين تاريخ الماسحة الضوئية ووقتها بشكل صحيح.</p>
Private key is required.	<p>السبب: لا يوجد مفتاح خاص مزدوج مع الشهادة.</p> <p>الحل: <input type="checkbox"/> إذا كانت الشهادة بتنسيق PEM/DER وتم الحصول عليها من طلب CSR باستخدام جهاز كمبيوتر، فحدد ملف المفتاح الخاص. <input type="checkbox"/> إذا كانت الشهادة بتنسيق PKCS#12 وتم الحصول عليها من طلب CSR باستخدام جهاز كمبيوتر، فقم بإنشاء الملف الذي يتضمن المفتاح الخاص.</p>
	<p>السبب: قمت بإعادة استيراد شهادة PEM/DER التي تم الحصول عليها من طلب CSR باستخدام تطبيق Web Config.</p> <p>الحل: إذا كانت الشهادة بتنسيق PEM/DER وتم الحصول عليها من طلب CSR باستخدام تطبيق Web Config، يمكنك استيرادها مرةً واحدةً فقط.</p>

الرسائل	السبب/الحل
Setup failed.	<p>السبب: يتعذر إتمام التكوين بسبب فشل الاتصال بين الماسحة الضوئية والكمبيوتر أو تعذرت قراءة الملف نتيجة لبعض الأخطاء.</p> <p>الحل: بعد فحص الملف المحدد والاتصال، قم باستيراد الملف مرةً أخرى.</p>

معلومات ذات صلة

← "معلومات حول الشهادة الرقمية" في الصفحة 96

حذف الشهادة الموقعة من المرجع المصدق (CA) عن طريق الخطأ

لا يوجد ملف النسخة الاحتياطية للشهادة الموقعة من المرجع المصدق (CA).

في حالة وجود ملف نسخة احتياطية، قم باستيراد الشهادة مرةً أخرى.

إذا كنت تحصل على شهادة باستخدام طلب CSR تم إنشاؤه من تطبيق Web Config، فلن تتمكن من استيراد الشهادة المحذوفة مرةً أخرى. قم بإنشاء طلب CSR واحصل على شهادة جديدة.

معلومات ذات صلة

← "استيراد إحدى الشهادات الموقعة من المرجع المصدق (CA)" في الصفحة 98

← "حذف شهادة موقعة من المرجع المصدق (CA)" في الصفحة 100

Authentication Settings

- 124 Authentication Settings حول معلومات
- 125 Authentication Method حول معلومات
- 126 برنامج الإعداد.
- 126 تحديث البرنامج الثابت للمساحة الضوئية.
- 127 توصيل جهاز التوثيق وتكوينه.
- 131 معلومات التسجيل والإعداد.
- 146 Epson Device Admin باستخدام Job History تقارير
- 146 تسجيل الدخول كمسؤول من لوحة التحكم.
- 147 Authentication Settings تعطيل
- 147 Authentication Settings (استعادة الإعدادات الافتراضية).
- 148 حل المشاكل.

معلومات حول Authentication Settings

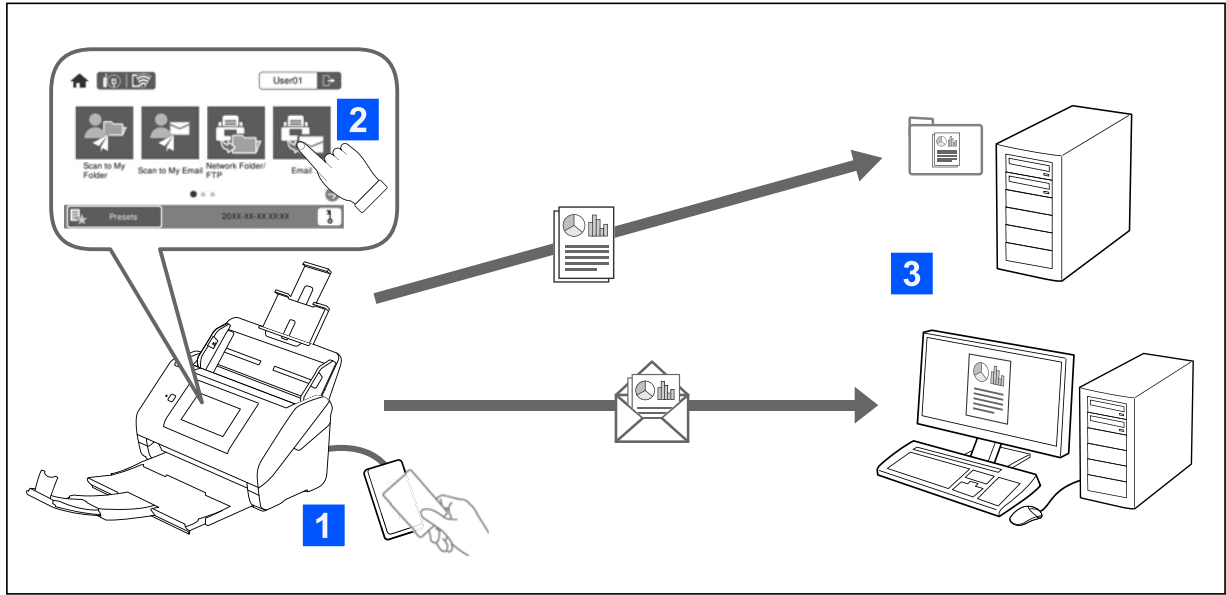

عند تمكين Authentication Settings، تلزم مصادقة المستخدم لبدء المسح الضوئي. يمكنك ضبط طرق المسح الضوئي التي يمكن استخدامها بواسطة كل مستخدم، ومنع عمليات التشغيل العرضية.

يمكنك تحديد عنوان البريد الإلكتروني الخاص بالمستخدم الموثق كوجهة للمسح الضوئي (Scan to My Email)، أو حفظ بيانات المستخدم في مجلد شخصي (Scan to My Folder). يمكنك أيضاً تحديد طرق أخرى للمسح الضوئي.

ملاحظة:

❑ لا يمكنك إجراء المسح الضوئي من جهاز كمبيوتر أو جهاز ذكي عند تمكين Authentication Settings.

❑ بالإضافة إلى Authentication Settings المقدمة في هذا الدليل، يمكنك أيضاً إنشاء نظام مصادقة باستخدام خادم مصادقة لإنشاء نظام، استخدم المعلومات، اتصل بمكتب Epson المحلي.



الوظائف المتوفرة لـ Authentication Settings

Authentication Settings		وظيفة المسح الضوئي في لوحة التحكم
عند التعطيل	عند التمكين	
-	✓	مسح ضوئي إلى مجلدي حفظ الصور في المجلد المعين إلى المستخدم الموثق.
-	✓	مسح ضوئي إلى بريدي إرسال الصور إلى عنوان البريد الإلكتروني الخاص بالمستخدم الموثق.
✓	✓	مسح ضوئي إلى مجلد الشبكة/FTP حفظ الصور في مجلد على الشبكة.
✓	*✓	مسح ضوئي إلى كمبيوتر حفظ الصور في جهاز كمبيوتر متصل باستخدام الوظائف التي تم إنشاؤها في Document Capture Pro ((Windows)/Document Capture (Mac OS). * عند تمكين Authentication Settings، يمكنك استخدام الوظائف المسجلة في تعيين مسبق فقط.

Authentication Settings		وظيفة المسح الضوئي في لوحة التحكم
عند التمكين	عند التعطيل	
✓	✓	مسح ضوئي إلى البريد الإلكتروني إرسال الصور إلى عنوان البريد الإلكتروني الذي أعدده.
✓	✓	مسح ضوئي إلى سحابة إرسال الصور إلى خدمة السحابة التي أعددها.
✓	✓	مسح ضوئي إلى محرك أقراص USB إرسال الصور إلى محرك USB المتصل بالماسحة الضوئية. يكون هذا متوفرًا فقط في حال عدم اتصال جهاز مصادقة بالماسحة الضوئية.
✓	-	مسح ضوئي إلى WSD حفظ الصور في جهاز كمبيوتر متصل باستخدام ميزة WSD.
✓	✓	تعيين مسبق يمكنك تسجيل ما يصل إلى 48 إعدادًا مسبقًا لوظائف الماسحة الضوئية. يمكنك تخصيص ما يصل إلى خمسة تعيين مسبق للمستخدمين المسجلين في Local DB. تتوفر تعيين مسبق المخصصة لهذا المستخدم فقط. يمكن لجميع المستخدمين استخدام تعيين مسبق التي لم يتم تخصيصها لأي مستخدم.

معلومات حول Authentication Method

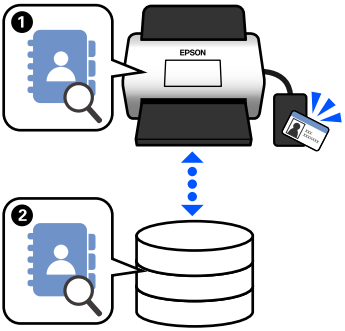
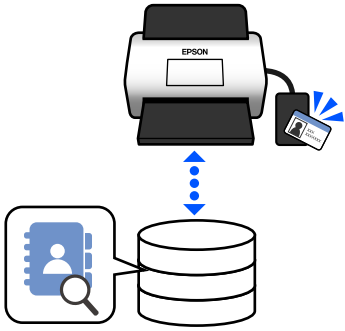
يمكن لهذه الماسحة الضوئية توفير إمكانية التوثيق باستخدام الطرق التالية دون الحاجة إلى إنشاء خادم توثيق.

Local DB and LDAP	LDAP	Local DB	موقع معلومات المستخدم
<p>ذاكرة الماسحة الضوئية وخادم LDAP</p> <p>تحقق من معلومات المستخدم المسجلة في الماسحة الضوئية أولاً (1)، وإذا لم يوجد تطابق، فتتحقق من معلومات المستخدم في خادم (2) LDAP.</p>	<p>خادم LDAP*</p> <p>تعمل طريقة التوثيق هذه على التحقق من معلومات المستخدم الخاصة بخادم LDAP الذي تمت مزامنته مع الماسحة الضوئية. وبما أنه يمكن تخزين ما يصل إلى 300 عنصر من معلومات المستخدم من خادم LDAP مؤقتًا في الماسحة الضوئية كذاكرة مؤقتة، يمكن إجراء التوثيق باستخدام ذاكرة التخزين المؤقتة في حال تعطل خادم LDAP.</p> <p>* خادم يوفر خدمة دليل يمكنها التواصل مع LDAP.</p>	<p>ذاكرة الماسحة الضوئية</p> <p>تقوم طريقة التوثيق هذه بالتحقق من معلومات المستخدم المسجلة في الماسحة الضوئية ومقارنتها مع المستخدم الذي يستخدم ميزة المسح الضوئي.</p>	
			

Local DB and LDAP	LDAP	Local DB	
50 (ذاكرة الماسحة الضوئية) غير محدود (خادم LDAP)	غير محدود (خادم LDAP)	50 (ذاكرة الماسحة الضوئية)	عدد المستخدمين المسجلين
300 بحد أقصى (تتم مشاركة 50 مكاناً بذاكرة التخزين المؤقتة مع User Settings في Local DB)	300	-	ذاكرة التخزين المؤقتة بالماسحة الضوئية
<p>يمكنك استخدام أي من الطرق التالية.</p> <p><input type="checkbox"/> أمسك بطاقة توثيق، أو أدخل User ID و Password</p> <p><input type="checkbox"/> أمسك بطاقة توثيق، أو أدخل ID Number</p> <p><input type="checkbox"/> أدخل User ID و Password</p> <p><input type="checkbox"/> أدخل User ID</p> <p><input type="checkbox"/> أدخل ID Number</p>			طرق تسجيل الدخول
مستخدمو Local DB: الضبط بصورة فردية مستخدمو LDAP: الإعدادات نفسها لجميع المستخدمين	الإعدادات نفسها لجميع مستخدمي LDAP	اضبطها لكل مستخدم على حدة	قيود ميزة "المسح إلى"
مستخدمو Local DB: ما يصل إلى 5 لكل مستخدم مستخدمو LDAP: -	- (لا يمكن ضبطها بصورة فردية)	ما يصل إلى 5 لكل مستخدم	تخصيص تعيين مسبق للمستخدمين

برنامج الإعداد

قم بالإعداد باستخدام Web Config أو Epson Device Admin.

عند قيامك باستخدام Web Config، يمكنك ضبط الماسحة الضوئية باستخدام متصفح ويب فقط.

["Web Config" في الصفحة 35](#)

عند قيامك باستخدام Epson Device Admin، يمكنك ضبط عدة مساحات ضوئية مرة واحدة باستخدام نموذج تكوين.

["Epson Device Admin" في الصفحة 36](#)

تحديث البرنامج الثابت للماسحة الضوئية

قبل تمكين Authentication Settings، حدِّث البرنامج الثابت للماسحة الضوئية إلى آخر إصدار. وصل الماسحة الضوئية بالإنترنت أولاً.

هام!

لا توقف تشغيل الكمبيوتر أو الماسحة الضوئية أثناء التحديث.

عند الإعداد بواسطة Web Config:

حدد علامة التبويب **Firmware Update < Device Management**، ثم اتبع التعليمات المعروضة على الشاشة لتحديث البرنامج الثابت.

عند الإعداد بواسطة Epson Device Admin:

حدد **Home < Firmware < Update** من شاشة قائمة الأجهزة، ثم اتبع التعليمات المعروضة على الشاشة لتحديث البرنامج الثابت.
ملاحظة:
إذا كان البرنامج الثابت مثبتاً بالفعل، فلن تحتاج إلى التحديث.

توصيل جهاز التوثيق وتكوينه

إذا أردت توصيل جهاز توثيق واستخدامه مثل قارئ البطاقات ذات الدوائر المتكاملة، فعليك أولاً تكوين الجهاز. وليس هذا ضرورياً إذا لم تكن تستخدم جهاز توثيق.

معلومات ذات صلة

← "توصيل جهاز التوثيق" في الصفحة 129

← "إعدادات جهاز التوثيق" في الصفحة 130

قائمة توافقي قارئ البطاقة

لا تضمن هذه القائمة تشغيل أجهزة قراءة البطاقات في القائمة.
نعم: مدعوم (يمكن قراءة المعلومات التعريفية باستخدام إعدادات قارئ البطاقة العادية).
لا: غير متطابق

الوضع	بطاقة التوثيق							رقم الطراز	الطراز	الصانع
	IEC/ISO14443 (TypeB) Compliance	FeliCa™		MIFARE		DMZ	HID Global			
		Lite/Lite-S	Standard	Ultralight	Classic	EM4002	iClass			
لوحة المفاتيح	لا	لا	لا	نعم ^{1*}	نعم ^{1*}	نعم ^{1*}	نعم	RDR-80081AKU	pcProx Plus	RF IDEAS
لوحة المفاتيح	لا	لا	لا	نعم	نعم	لا	نعم ^{1*}	RDR-7081BKU	pcProx	RF IDEAS
لوحة المفاتيح	لا	لا	لا	نعم ^{1*}	نعم ^{1*}	لا	نعم	RDR-7581AKU	pcProx	RF IDEAS
لوحة المفاتيح	لا	لا	لا	نعم	نعم	لا	لا	T3DT-MB2BEL T3DT-MB2WEL	TWN3 MIFARE	ELATEC
لوحة المفاتيح	نعم	نعم	نعم	نعم	نعم	لا	نعم	T3DT-FB2BEL T3DT-FB2WEL	TWN3 MIFARE NFC	ELATEC

الوضع	بطاقة التوثيق							رقم الطراز	الطراز	الصانع
	IEC/ISO14443 (TypeB) Compliance	FeliCa™		MIFARE		DMZ	HID Global			
		Lite/Lite-S	Standard	Ultralight	Classic	EM4002	iClass			
لوحة المفاتيح	نعم	نعم	نعم	نعم	نعم	نعم	نعم	T4DT-FB2BEL-PI T4DT-FB2WEL-PI	TWN4 MULTI TECH	ELATE C
لوحة المفاتيح	نعم	نعم	نعم	نعم	نعم	نعم	نعم	T4LK-FB4BLZ-PI	TWN4 MultiTe ch 2 BLE-PI	ELATE C
لوحة المفاتيح	نعم	نعم	نعم	نعم	نعم	نعم	نعم	T4QC-FC3B7	TWN4 Slim	ELATE C
لوحة المفاتيح ^{1*}	نعم	لا	نعم	نعم	نعم	نعم	نعم	OMNI KEY542 7CK OMNI KEY542 7CK gen2	OMNI KEY 5427	HID Global
PC/SC	نعم ^{2*}	لا	نعم	نعم ^{2*}	نعم ^{2*}	لا	لا	ACR12 2U	ACR12 2U	ACS
PC/SC	نعم ^{2*}	نعم	نعم	نعم ^{2*}	نعم ^{2*}	لا	لا	ACR12 52	ACR12 52	ACS
PaSoRi	نعم ^{2*}	نعم ^{2*}	نعم ^{2*}	نعم ^{2*}	نعم ^{2*}	لا	لا	RC- S330/S	PaSoRi	Sony
PaSoRi	نعم ^{2*}	نعم ^{2*}	نعم ^{2*}	نعم ^{2*}	نعم ^{2*}	لا	لا	RC- S380/P RC- S380/S	PaSoRi	Sony
لوحة المفاتيح	نعم	نعم	نعم	نعم	نعم	نعم	نعم	DMZ00 8	Leitor RFID Univers al	DMZ
لوحة المفاتيح	لا	لا	لا	لا	لا	نعم	لا	DMZ08 7	Leitor RFID Multi-1 25	DMZ
لوحة المفاتيح	لا	لا	لا	نعم	نعم	لا	لا	DMZ08 8	Leitor RFID Mifare	DMZ

الوضع	بطاقة التوثيق							رقم الطراز	الطراز	الصانع
	IEC/ISO14443 (TypeB) Compliance	FeliCa™		MIFARE		DMZ	HID Global			
		Lite/Lite-S	Standard	Ultralight	Classic	EM4002	iClass			
لوحة المفاتيح	لا	لا	لا	لا	لا	نعم	لا	DMZ073	Biometric & RFID Reader	DMZ
لوحة المفاتيح	نعم ^{1*}	نعم ^{1*}	نعم ^{1*}	نعم ^{1*}	نعم ^{1*}	نعم ^{1*}	نعم ^{1*}	SCR708	SCR708	inepro
لوحة المفاتيح	نعم	نعم	نعم	نعم	نعم	نعم	نعم	MU0388	YU03088 001	Y Soft
لوحة المفاتيح	نعم	لا	لا	نعم	نعم	لا	لا	ZTCM3-MIFARE	TCM3 Cartadis MiFare Card Reader	Cartadis
لوحة المفاتيح	نعم	لا	لا	نعم	نعم	لا	لا	mCR-600	EM & Mifare Card Reader	MICI Network Co., Ltd.
لوحة المفاتيح	نعم	نعم	نعم	نعم	نعم	نعم	نعم	T4DT-FB4WU F-PI	MiCard MultiTech4-PI	NT-ware
لوحة المفاتيح	لا	لا	لا	نعم ^{1*}	نعم ^{1*}	نعم ^{1*}	نعم ^{1*}	RDR-80081AG U-NT2-20	MiCard Plus-2-V2	NT-ware
لوحة المفاتيح	لا	نعم	نعم	نعم	نعم	نعم	نعم	MiCard V3 Multi	MiCard V3 Multi	NT-ware

1* يجب عليك تغيير إعدادات قارئ البطاقة باستخدام البرنامج الملائم المقدم من صانع قارئ البطاقة.

2* إذا احتجت إلى استخدام بيانات في منطقة معينة في البطاقة، غير المعرف القياسي للبطاقة، مثل معرف التوثيق عن طريق تكوين إعدادات المنتج، فيرجى التواصل مع شريك Epson الخاص بك أو ممثلها المحلي بمنطقتك للحصول على المزيد من المعلومات حول طريقة إعداد المنتج.

توصيل جهاز التوثيق

هام! 

عند قيامك بتوصيل جهاز التوثيق بعدة مساحات ضوئية، استخدم منتجاً يحمل رقم الطراز نفسه.

وصّل كبل USB الخاص بقارئ البطاقة بمنفذ USB للواجهة الخارجية بالماسحة الضوئية.

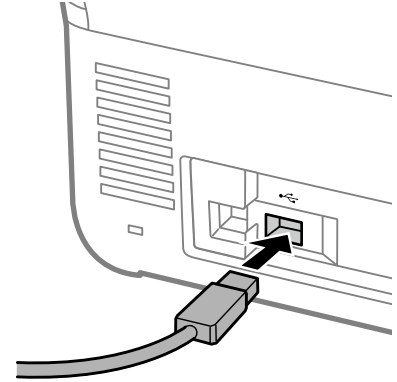

التحقق من عملية التشغيل الخاصة بجهاز التوثيق

يمكنك التحقق من حالة الاتصال وإثبات بطاقة التوثيق الخاصة بجهاز التوثيق من لوحة التحكم الخاصة بالماسحة الضوئية. تُعرض المعلومات إذا اخترت الإعدادات < معلومات الجهاز < حالة جهاز المصادقة.

إعدادات جهاز التوثيق

اضبط تنسيق قراءة معلومات التوثيق المستلمة من بطاقة التوثيق.

يمكنك ضبط طريقة القراءة التالية لجهاز التوثيق.

قراءة منطقة معينة من بطاقة التوثيق، مثل رقم الموظف أو المعرف الشخصي.

استخدم معلومات بطاقة التوثيق باستثناء UID (معلومات بطاقة التوثيق مثل الرقم التسلسلي).

يمكنك استخدام أداة لإنشاء المعلنات التشغيلية. تواصل مع الموزع الخاص بك لمعرفة التفاصيل.

ملاحظة:

استخدام بطاقات التوثيق من جهات مصنعة مختلفة:

عند استخدام معلومات بطاقة UID (معلومات تعريف البطاقة مثل الرقم التسلسلي)، يمكنك استخدام مزيج من الأنواع المختلفة لبطاقات التوثيق. ولا يمكن فعل ذلك عند استخدام معلومات بطاقة أخرى.

عند الإعداد بواسطة Web Config:

حدد علامة التبويب Card Reader < Device Management.

عند الإعداد بواسطة Epson Device Admin:

اختر Administrator Settings < Authentication Settings < Card Reader من نموذج التكوين.

العنصر	الشرح
Vendor ID	اضبط معرف البائع الخاص بجهاز التوثيق الذي يُحدّد الاستخدام من 0000 إلى FFFF باستخدام 4 رموز حرفية ورقمية. وإذا لم ترغب في تحديده، فاضبطه على 0000.
Product ID	اضبط معرف المنتج الخاص بجهاز التوثيق الذي يُحدّد الاستخدام من 0000 إلى FFFF باستخدام 4 رموز حرفية ورقمية. وإذا لم ترغب في تحديده، فاضبطه على 0000.
Operational parameter	اضبط معلمات التشغيل الخاصة بجهاز التوثيق بين 0 و8192 حرفاً. تتوفر الحروف من A إلى Z، ومن a إلى z، ومن 0 إلى 9، و+، و/، و=، ومسافة، ويمكن تزويد سطر.

العنصر	الشرح
Card Reader	اختر تنسيق التحويل الخاص بجهاز التوثيق. يمكنك التحقق من تفاصيل التنسيق. راجع الرابط المتوفر في وصف العنصر.
Authentication Card ID save format	اختر تنسيق التحويل الخاص بمعلومات توثيق إحدى بطاقات التعريف. يمكنك التحقق من تفاصيل التنسيق. راجع الرابط المتوفر في وصف العنصر.
Set card ID range	تمكين تحديد موضع القراءة.
Text Start Position	حدّد موضع بدء النص الخاص بقراءة المعلومات التعريفية. يمكنك تحديد أحرف يتراوح عددها بين 1 و4096 حرفاً.
Number of Characters	حدد عدد الأحرف الذي ينبغي قراءته من موضع البدء في المعلومات التعريفية. يمكنك تحديد أحرف يتراوح عددها بين 1 و4096 حرفاً.

معلومات التسجيل والإعداد

الإعداد

اضبط الإعدادات الضرورية اعتماداً على Authentication Method وطريقة المسح الضوئي التي تستخدمها.

هام! قبل بدء الإعداد، تحقق من صحة إعداد الوقت في الماسحة الضوئية. إذا لم يكن إعداد الوقت صحيحاً، تُعرض رسالة "انتهت صلاحية الترخيص"، ما قد يؤدي إلى فشل إعداد الماسحة الضوئية. أيضاً لاستخدام ميزة الأمان مثل اتصالات SSL/TLS أو IPsec، يجب ضبط الوقت الصحيح. يمكنك ضبط الوقت على النحو التالي.

Web Config: علامة التبويب *Date and Time < Date and Time < Device Management*.

لوحة تحكم الماسحة الضوئية: الإعدادات < الإعدادات الأساسية < إعدادات التاريخ/الوقت.

Local DB and LDAP	LDAP	Local DB	الإعدادات
✓	✓	✓	تمكين التوثيق تحتاج إلى تمكين التوثيق قبل ضبط إعدادات التوثيق. "تمكين التوثيق" في الصفحة 132
✓	✓	✓	Authentication Settings إعداد Authentication Method وكيفية توثيق المستخدم. "Authentication Settings" في الصفحة 132
✓	-	✓	User Settings تسجيل سجّل الإعدادات الخاصة بكل مستخدم. يمكنك أيضاً تسجيل المستخدمين بصورة جماعية باستخدام ملف CSV. "User Settings" في الصفحة 133
✓	✓	-	التزامن مع LDAP Server اضبط إعدادات التزامن مع خادم LDAP. "LDAP Server" في الصفحة 139

Local DB and LDAP	LDAP	Local DB	الإعدادات
✓	✓	✓	<p>اضبط إعدادات Email Server</p> <p>اضبط إعدادات خادم البريد الإلكتروني. اضبط هذا عند استخدام الوظائف التي تتطلب إعدادات خادم البريد الإلكتروني مثل Scan to My Email.</p> <p>"إعدادات خادم البريد الإلكتروني" في الصفحة 143</p>
✓	✓	✓	<p>إعدادات Scan to My Folder</p> <p>اضبط مجلدات الوجهة. اضبط هذا عند استخدام وظيفة Scan to My Folder.</p> <p>"إعدادات Scan to My Folder" في الصفحة 144</p>
✓	✓	✓	<p>Customize One-touch Functions</p> <p>اضبط هذا عند تغيير العناصر المعروضة على لوحة تحكم المساحة الضوئية. يمكنك عرض الرموز التي تحتاجها فقط على لوحة التحكم، أو تغيير ترتيب الرموز.</p> <p>"Customize One-touch Functions" في الصفحة 146</p>

تمكين التوثيق

تحتاج إلى تمكين التوثيق قبل ضبط إعدادات التوثيق.

عند الإعداد بواسطة **Web Config**:

اختر تشغيل (جهاز/ خادم LDAP) من علامة التبويب **Authentication < Basic < Product Security**.

عند الإعداد بواسطة **Epson Device Admin**:

في نموذج التكوين، اختر تشغيل (جهاز/ خادم LDAP) من **Authentication < Basic < Administrator Settings**.

ملاحظة:

إذا قمت بتمكين **Authentication Settings** في المساحة الضوئية، فسيتم تمكين إعداد القفل أيضاً في لوحة التحكم. لا يمكن إلغاء قفل لوحة التحكم عند تمكين **Authentication Settings**.

حتى إذا قمت بتعطيل **Authentication Settings**، فسيظل إعداد القفل ممكناً. وإذا أردت تعطيله، يمكنك ضبط الإعدادات من لوحة التحكم أو **Web Config**.

معلومات ذات صلة

← "إعداد إعداد القفل من لوحة التحكم" في الصفحة 85

← "إعداد إعداد القفل من Web Config" في الصفحة 85

Authentication Settings

إعداد Authentication Method وكيفية توثيق المستخدم.

عند الإعداد بواسطة **Web Config**:

حدد علامة التبويب **Authentication Settings < Product Security**.

عند الإعداد بواسطة **Epson Device Admin**:

اختر **Authentication Settings < Authentication Settings < Administrator Settings** من نموذج التكوين.

العنصر	الشرح
Authentication Method	<p>حدد Authentication Method.</p> <p><input type="checkbox"/> Local DB</p> <p>وثق باستخدام User Settings المسجل في الماسحة الضوئية. من الضروري تسجيل المستخدم بالماسحة الضوئية.</p> <p><input type="checkbox"/> LDAP</p> <p>وثق باستخدام معلومات المستخدم الموجودة في خادم LDAP الذي تمت مزامنته مع الماسحة الضوئية. يجب عليك تكوين إعدادات خادم LDAP مسبقاً.</p> <p><input type="checkbox"/> Local DB and LDAP</p> <p>وثق باستخدام معلومات المستخدم المسجلة في الماسحة الضوئية أو الموجودة في خادم LDAP الذي تمت مزامنته مع الماسحة الضوئية. يلزم عليك تسجيل المستخدم بالماسحة الضوئية وإعداد خادم LDAP.</p>
How to Authenticate User	<p>اختر كيفية توثيق المستخدم.</p> <p><input type="checkbox"/> Card or User ID and Password</p> <p>استخدم بطاقة توثيق لتوثيق المستخدمين. كما يمكنك أيضاً استخدام معرف المستخدم وكلمة المرور للتوثيق.</p> <p><input type="checkbox"/> User ID and Password</p> <p>استخدم معرف المستخدم وكلمة المرور لتوثيق المستخدمين.</p> <p>لا يمكنك استخدام بطاقة توثيق للتوثيق عند تحديدك لهذه الوظيفة.</p> <p><input type="checkbox"/> User ID</p> <p>استخدم معرف المستخدم فقط لتوثيق المستخدمين. لا توجد حاجة لضبط كلمة مرور.</p> <p><input type="checkbox"/> Card or ID Number</p> <p>استخدم بطاقة توثيق لتوثيق المستخدمين. يمكنك أيضاً استخدام ID Number.</p> <p><input type="checkbox"/> ID Number</p> <p>استخدم رقماً تعريفياً فقط لتوثيق المستخدمين.</p>
Allow users to register authentication cards	<p>قم بتمكين ذلك إذا كنت تسمح للمستخدمين بتسجيل بطاقة التوثيق بالنظام.</p> <p>إذا قمت بتحديد LDAP من أجل Authentication Method، فلا يمكنك ضبط ذلك.</p> <p>للمزيد من المعلومات حول كيفية قيام المستخدمين بتسجيل بطاقات التوثيق الخاصة بهم، راجع "تسجيل بطاقة التوثيق" في دليل المستخدم.</p>
The Minimum Digit Number of ID Number	<p>اختر الحد الأدنى بعدد أرقام الرقم المعرف.</p>
Caching for LDAP authenticated users	<p>عند استخدام التوثيق بخادم LDAP، يمكنك ضبط استخدام ذاكرة التخزين المؤقتة للحصول على معلومات المستخدم أو عدم استخدامها.</p>
Use user information in SMTP authentication	<p>عند استخدام معرف المستخدم وكلمة المرور للتوثيق، يمكنك ضبط ما إذا كنت تريد استخدام معلومات المستخدم لتوثيق SMTP أو لا. يستخدم النظام آخر معرف مستخدم وكلمة مرور تم تسجيل الدخول بهما.</p>
Restrictions for LDAP authenticated users	<p>إذا كنت تستخدم LDAP، يمكنك ضبط الوظائف المتوفرة للمستخدم.</p>

تسجيل User Settings

سجل User Settings المستخدمة لمصادقة المستخدم. يمكنك التسجيل باستخدام أي من الطرق التالية.

تسجيل User Settings واحداً تلو الآخر (Web Config)

تسجيل عدّة User Settings كمجموعة باستخدام ملف (CSV (Web Config)

تسجيل User Settings في عدة مساحات ضوئية كمجموعة باستخدام نموذج التكوين (Epson Device Admin)

معلومات ذات صلة

- ← "تسجيل User Settings بصورة فردية (Web Config)" في الصفحة 134
- ← "تسجيل عدة User Settings باستخدام ملف (CSV)" في الصفحة 135 (Web Config)
- ← "تسجيل User Settings في عدة مساحات ضوئية كمجموعة (Epson Device Admin)" في الصفحة 137

تسجيل User Settings بصورة فردية (Web Config)

قم بالوصول إلى Web Config ثم حدد علامة التبويب **Add < User Settings Product Security**، ثم أدخل User Settings.

العنصر	الشرح
User ID	أدخل معرف المستخدم الذي تود استخدامه للمصادقة في نطاق يتراوح بين 1 و83 بايت التي يمكن التعبير عنها بتنسيق (UTF-8Unicode). بما أن معرف المستخدم ليس ذا حالة حساسة، يمكنك تسجيل الدخول باستخدام الأحرف الكبيرة أو الصغيرة.
User name Display	أدخل اسم المستخدم المعروض في لوحة تحكم الماسحة الضوئية في نطاق 32 حرفاً يمكن التعبير عنه بتنسيق (UTF-16Unicode). يمكنك ترك هذا فارغاً.
Password	أدخل كلمة المرور التي تود استخدامها للمصادقة في حدود 32 حرفاً بتنسيق ASCII. كلمة المرور هي حساسة لحالة الأحرف. اترك هذا فارغاً إذا حددت User ID لـ How to Authenticate User .
Authentication Card ID	أدخل معرف بطاقة المصادقة في حدود 116 حرفاً بتنسيق ASCII. يمكنك ترك هذا فارغاً. عند قيامك بتحديد Allow users to register authentication cards من أجل Authentication Settings ، تظهر النتيجة التي سجلها المستخدمون.
ID Number	يُعرض هذا العنصر عند تحديد Card or ID Number أو ID Number في Authentication Settings < How to Authenticate User . أدخل رقماً يقع ضمن الرقم المعين في Authentication Settings < The Minimum Digit Number of ID Number ويصل إلى 8 أرقام.
Auto Generate	يُعرض هذا العنصر عند تحديد Card or ID Number أو ID Number في Authentication Settings < How to Authenticate User . انقر لإنشاء رقم معرف تلقائياً باستخدام عدد الأرقام نفسه الذي حددته في The Minimum Digit Number of ID Number .
Department	أدخل اسم القسم وغير ذلك مما يُحدّد هوية المستخدم في حدود 40 حرفاً يمكن التعبير عنها بتنسيق Unicode (UTF-16). يمكنك ترك هذا فارغاً.
Email Address	أدخل عنوان البريد الإلكتروني الخاص بالمستخدم في حدود 200 حرف بتنسيق ASCII. يُستخدم هذا كوجهة لوظيفة Scan to My Email . يمكنك ترك هذا فارغاً.
Scan to My Folder	اضبط وجهات الحفظ بصورة فردية عند اختيار Individual في Setting Type < Scan to My Folder . راجع ما يلي للتعرف على مزيد من المعلومات حول عناصر الضبط. "إعداد Scan to My Folder" في الصفحة 144
Restrictions	يمكنك تقييد الوظائف لكل مستخدم. حدد الوظيفة التي تسمح باستخدامها.

العنصر	الشرح
Presets	<p>يمكنك ضبط ما يصل إلى 5 إعدادات مسبقة متوفرة للمستخدم المحدد فقط من Presets المسجلة في المساحة الضوئية.</p> <p><input type="checkbox"/> لا يمكن استخدام Presets التي تم تخصيصها لمستخدم بعينه إلا بواسطة هذا المستخدم. يمكن لجميع المستخدمين استخدام Presets التي لم يتم تخصيصها لأي مستخدم.</p> <p><input type="checkbox"/> إذا كان المستخدم تتوفر لديه Presets واحدة فقط، يتم تحميلها تلقائياً بعد المصادقة. في حال توفر عدة Presets، تُعرض قائمة تتضمن Presets بعد المصادقة.</p> <p><input type="checkbox"/> لا يمكنك إنشاء Presets تستخدم الوظائف التي تم تقييدها في Restrictions أو عرضها.</p>

تسجيل عدة User Settings باستخدام ملف (CSV Web Config)

أدخل الإعدادات الخاصة بكل مستخدم في ملف CSV وسجلها كمجموعة.

إنشاء ملف CSV

أنشئ ملف CSV لاستيراد User Settings.

ملاحظة:

إذا قمت بتسجيل واحدة أو أكثر من User Settings مسبقاً ثم قمت بتصدير ملف منسق (ملف CSV)، يمكنك استخدام الإعداد المسجل كمرجع لإدخال عناصر الإعداد.

1. قم بالوصول إلى Web Config وحدد علامة التبويب **User Settings < Product Security**.

2. انقر فوق **Export**.

3. اختر تنسيق الملف من **File Format**.

اختره من خلال الرجوع إلى ما يلي.

العنصر	الشرح
CSV UTF-16 (Tab delimited)	اختره عند قيامك بتعديل الملف باستخدام Microsoft Excel. جميع المعلومات مرفقة بـ "[]" (أقواس). أدخل المعلومات في "[]". عند قيامك بتحديث الملف، نوصي باستبدال الملف. وإذا حفظت الملف مجدداً، فاختر نص Unicode (*.txt) كتنسيق للملف.
CSV UTF-8 (Comma delimited)	اختره عند قيامك بتعديل الملف باستخدام محرر نصوص أو ماكرو دون Microsoft Excel.
CSV UTF-8 (Semicolon delimited)	

4. انقر فوق **Export**.

5. عدّل ملف CSV هذا واحفظه في تطبيق لجداول البيانات مثل Microsoft Excel أو في محرر نصوص.



هام:

عند تعديل الملف، لا تغير التشفير ولا معلومات الترويسة.

عناصر إعداد ملف CSV

العنصر	الإعدادات والشرح
UserID	أدخل معرف المستخدم لاستخدام المصادقة بين 1 و 83 بايت بتنسيق Unicode.
UserName	أدخل اسم المستخدم المعروض في لوحة تحكم الماسحة الضوئية ضمن 32 حرفاً بتنسيق Unicode. يمكنك ترك هذا فارغاً.
Password	أدخل كلمة المرور المراد استخدامها للمصادقة في حدود 32 حرفاً بتنسيق ASCII. عند الاستيراد، يُضبط هذا باعتباره كلمة مرور بدلاً من EncPassword. اترك هذا فارغاً إذا حددت User ID لـ How to Authenticate User . عند التصدير، يكون هذا فارغاً دائماً.
AuthenticationCardID	اضبط نتيجة قراءة بطاقة التوثيق. عند قيامك بتحديد Allow users to register authentication cards في Authentication Settings ، تظهر النتيجة التي سجلها المستخدمون. أدخل في نطاق 116 حرفاً بتنسيق ASCII. يمكنك ترك هذا فارغاً.
IDNumber	يُعرِّض هذا العنصر عند تحديد Card or ID Number أو ID Number في Authentication Settings < How to Authenticate User . أدخل رقماً يقع ضمن الرقم المعين في Authentication Settings < The Minimum Digit Number of ID Number ويصل إلى 8 أرقام. لا يمكن تكرار رقم المعرف. في حال تكراره، سيتم تنبيهك للخطأ عند استيراد الملف. عند تركه فارغاً، يتم تعيين رقم تلقائياً.
Department	أدخل اسم القسم عشوائياً لتمييز المستخدمين. أدخل في نطاق 40 حرفاً بتنسيق Unicode. يمكنك ترك هذا فارغاً.
MailAddress	عين عنوان البريد الإلكتروني الخاص بالمستخدمين. يُستخدم هذا كوجهة لوظيفة Scan to My Email . يمكنك استخدام A-Z، a-z، و 0-9، و @، ~، {، }، ^، =، /، *، %، #، !. أدخل 200 حرف أو أقل. لا يمكنك استخدام "، " (الفاصلة) بدلاً من الحرف الأول. يمكنك ترك هذا فارغاً.
FolderProtocol	اضبط نوع وظيفة Scan to My Folder. مجلد الشبكة/FTP (SMB): 0، FTP: 1
FolderPath	عين وجهة الحفظ لوظيفة Scan to My Folder.
FolderUserName	عين اسم المستخدم لوظيفة Scan to My Folder.
FolderPassword	عين كلمة مرور لمصادقة مجلد الوجهة لوظيفة Scan to My Folder في نطاق 32 حرفاً بتنسيق ASCII. عند الاستيراد، يُضبط هذا باعتباره كلمة مرور بدلاً من EncPassword. عند التصدير، يكون هذا فارغاً دائماً.
FtpPassive	عين وضع الاتصال لخادم FTP عند تحديد FTP باعتبارها Type ووظيفة Scan to My Folder. الوضع النشط: 0، الوضع الكامن: 1
FtpPort	عين رقم منفذ لإرسال البيانات الممسوحة ضوئياً إلى خادم FTP من 0 إلى 65535 عند تحديد FTP باعتباره Type ووظيفة Scan to My Folder.
ScanToMemory	عين قيود وظيفة Scan to USB Drive. غير مسموح: 0، مسموح: 1
ScanToMail	عين قيود وظيفة Scan to Email. يمكنك تعيين مسح ضوئي إلى بريدي فقط عند تمكين Scan to Email . غير مسموح: 0، مسموح: 1

العنصر	الإعدادات والشرح
ScanToFolder	عين قيود وظيفة Scan to Network Folder/FTP. يمكنك تعيين مسح ضوئي إلى مجلد فقط عند تمكين Scan to Network Folder/FTP. غير مسموح: 0، مسموح: 1
ScanToCloud	عين قيود وظيفة Scan to Cloud. غير مسموح: 0، مسموح: 1
ScanToComputer	عين قيود وظيفة مسح ضوئي إلى كمبيوتر. غير مسموح: 0، مسموح: 1
PresetIndex	اضبط Presets التي تود ربطها بالمستخدم. يمكنك ضبط ما يصل إلى خمسة أرقام تسجيل Presets مع الفصل بينها بفاصلة.
EncPassword	عند تصدير إعدادات المستخدم، يتم تشفير المعلومات المعيّنة لـ Password، ثم يتم ترميز القيمة باستخدام BASE64 والإخراج. عند الاستيراد باستخدام كلمة المرور الجديدة المعيّنة لـ Password، يتم تجاهل هذه القيمة. إذا كانت Password فارغة، تُستخدم هذه القيمة وتظل كلمة المرور كما هي قبل التصدير.
EncFolderPath	عند التصدير، يتم تشفير المعلومات المعيّنة لـ FolderPassword، ثم يتم ترميز القيمة باستخدام BASE64 والإخراج. عند الاستيراد باستخدام كلمة المرور الجديدة المعيّنة لـ FolderPassword، يتم تجاهل هذه القيمة. إذا كانت FolderPassword فارغة، تُستخدم هذه القيمة وتظل كلمة المرور كما هي قبل التصدير.

استيراد ملف CSV

1. قم بالوصول إلى Web Config وحدد علامة التبويب **User Settings < Product Security**.

2. انقر فوق **Import**.

3. حدد الملف الذي تريد استيراده.

4. انقر فوق **Import**.

5. بعد التحقق من المعلومات المعروضة، انقر فوق **OK**.

تسجيل User Settings في عدة مساحات ضوئية كمجموعة (Epson Device Admin)

يمكنك تسجيل User Settings المستخدمة في Local DB كمجموعة من خلال استخدام خادم LDAP أو ملف CSV/ENE.

ملاحظة:

ملف ENE هو ملف ثنائي توفره Epson، ويعمل على تشفير معلومات **Contacts** كالمعلومات الشخصية و **User Settings** وحفظها. يمكن تصديره من **Epson Device Admin** ويمكنك ضبط كلمة مرور له. وهو مفيد في حال أردت استيراد **User Settings** من ملف نسخة احتياطي.

الاستيراد من ملف CSV/ENE

1. اختر **User Settings < Authentication Settings < Administrator Settings** من نموذج التكوين.

2. انقر فوق **Import**.
3. حدد **Import Source** من **CSV or ENE File**.
4. انقر فوق **Browse**.
تُعرض شاشة اختيار الملف.
5. حدد الملف الذي تريد استيراده لفتحه.
6. حدد طريقة الاستيراد.
 Overwrite and Add: يقوم بالاستبدال في حال وجود معرف المستخدم نفسه؛ وإضافة معرف جديد في حال عدم وجوده.
 Replace All: يستبدل كل شيء بإعدادات المستخدم التي تريد استيرادها.
7. انقر فوق **Import**.
تُعرض شاشة تأكيد الإعداد.
8. انقر فوق **OK**.
يتم عرض نتيجة التحقق.
ملاحظة:
 إذا تجاوز عدد إعدادات المستخدم التي تم استيرادها الرقم الذي يمكن استيراده، فستظهر رسالة تطالبك بحذف بعض إعدادات المستخدم. احذف أي إعدادات مستخدم زائدة قبل الاستيراد.
 حدد إعدادات المستخدم التي تود حذفها قبل الاستيراد، ثم انقر فوق **Delete**.
9. انقر فوق **Import**.
يتم استيراد إعدادات المستخدم إلى نموذج التكوين.

الاستيراد من خادم LDAP

1. اختر **User Settings < Authentication Settings < Administrator Settings** من نموذج التكوين.
2. انقر فوق **Import**.
3. حدد **LDAP** من **Import Source**.
4. انقر فوق **Settings**.
تُعرض إعدادات **LDAP Server**.
ملاحظة:
إعداد خادم **LDAP** هذا مخصص لاستيراد إعدادات المستخدم من خادم **LDAP**. تُستخدم إعدادات المستخدم التي تم استيرادها (المنسوخة) لمصادقة المستخدمين باستخدام الماسحة الضوئية نفسها.
ومن ناحية أخرى، عند اختيار **LDAP** أو **LDAP and Local DB** كطريقة مصادقة، تتم مصادقة المستخدمين من خلال الاتصال بخادم **LDAP**.
5. عيّن كل عنصر.
عند استيراد إعدادات المستخدم من خادم **LDAP**، يمكنك أيضاً تكوين الإعدادات التالية بالإضافة إلى إعدادات **LDAP**.

بالنسبة للعناصر الأخرى، راجع المعلومات ذات الصلة.

الشرح	العنصر	
يتيح لك اختيار نوع خادم LDAP.	LDAP Server Type	LDAP Server Settings
يمكنك تعيين النص المستخدم لعامل تصفية بحث LDAP. اختر Custom لتعديل نص البحث.	Search Filter	Search Settings
يمكنك ضبط نوع وجهة الحفظ لوظيفة Scan To My Folder.	Type	Options
عند ضبط Type على FTP، يمكنك ضبط وضع اتصال FTP.	Connection Mode	
عند ضبط Type على FTP، يمكنك ضبط رقم المنفذ الذي تود استخدامه.	Port Number	

6. أجر اختبار الاتصال حسب الحاجة من خلال النقر فوق **Connection Test**.

يُحصل على 10 إعدادات للمستخدمين من خادم LDAP ويعرضها.

7. انقر فوق **OK**.

8. حدد طريقة الاستيراد.

Overwrite and Add: يقوم بالاستبدال في حال وجود معرف المستخدم نفسه؛ وإضافة معرف جديد في حال عدم وجوده.

Replace All: يستبدل كل شيء بإعدادات المستخدم التي تريد استيرادها.

9. انقر فوق **Import**.

تُعرض شاشة تأكيد الإعداد.

10. انقر فوق **OK**.

يتم عرض نتيجة التحقق.

11. انقر فوق **Import**.

يتم استيراد إعدادات المستخدم إلى نموذج التكوين.

معلومات ذات صلة

← "تكوين خادم LDAP" في الصفحة 140

← "تكوين إعدادات بحث خادم LDAP" في الصفحة 141

التزامن مع LDAP Server

اضبط إعدادات LDAP Server الخاصة بالماسحة الضوئية.

اضبط إعدادات الخادم الرئيسي والخادم الفرعي حسب ما يلزم.

ملاحظة:

تتم مشاركة إعدادات LDAP Server مع **Contacts**.

الخدمات المتوفرة

يتم دعم خدمات الدليل التالية.

الإصدار	اسم الخدمة
Windows Server 2008, Windows Server 2008 R2, Windows Server 2012, Windows Server 2012 R2, Windows Server 2016, Windows Server 2019	Active Directory
Ver.2.3, Ver.2.4	OpenLDAP

تكوين خادم LDAP

لاستخدام خادم LDAP، عليك أولاً تكوين خادم LDAP.

عند الإعداد بواسطة **Web Config**:

حدد علامة التبويب **LDAP Server < Network < Basic (Primary Server) أو Basic (Secondary Server)**.

إذا حددت **Kerberos Authentication** كإعداد **Authentication Method**، فحدد **Network < Kerberos Settings** لضبط إعدادات Kerberos.

عند الإعداد بواسطة **Epson Device Admin**:

حدد **LDAP server < Network < Server Settings (Primary Server) أو Server Settings (Secondary Server)** من نموذج التكوين.

إذا حددت **Kerberos Authentication** كإعداد **Authentication Method**، فحدد **Security — Network < Kerberos Settings** لضبط إعدادات Kerberos.

العنصر	الإعدادات والشرح
Use LDAP Server	حدد Use أو Do Not Use .
LDAP Server Address	أدخل عنوان خادم LDAP. أدخل عدداً من الأحرف يتراوح ما بين حرف واحد و255 حرفاً بتنسيق IPv4، أو IPv6، أو FQDN. لتنسيق FQDN، يمكنك استخدام رموز أبجدية رقمية بتنسيق ASCII (0x20-0x7E)، و"، و"، و" فيما عدا في بداية العنوان ونهايته.
LDAP server Port Number (Port number)	أدخل رقم منفذ خادم LDAP ما بين رمز واحد إلى 65535 حرفاً.
Secure Connection	حدد أسلوب المصادقة الذي يتيح للماسحة الضوئية الوصول إلى خادم LDAP.
Certificate Validation	تتم مصادقة شهادة خادم LDAP عند تمكين ذلك. نوصي بضبط إعداد هذا على Enable . للإعداد، يجب استيراد CA Certificate إلى الماسحة الضوئية.
Search Timeout (sec)	عين طول وقت البحث قبل انتهاء المهلة ما بين 5 و300 ثانية.
Authentication Method	حدد طريقة المصادقة. إذا حددت Kerberos Authentication ، فاضبط إعدادات Kerberos مسبقاً. لإجراء Kerberos Authentication، يلزم توفير البيئة التالية. <input type="checkbox"/> يمكن للماسحة الضوئية وخادم DNS الاتصال فيما بينهما. <input type="checkbox"/> تتم مزامنة وقت الماسحة الضوئية وخادم KDC والخادم المطلوب مصادقته (خادم LDAP، وخادم SMTP، وخادم الملف). <input type="checkbox"/> عند تعيين خادم الخدمة كعنوان IP، يُسجّل FQDN الخاص بخادم الخدمة على منطقة بحث انعكاس خادم DNS.

العنصر	الإعدادات والشرح
Kerberos Realm to be Used	إذا حددت Kerberos Authentication لـ Authentication Method ، فحدد نطاق Kerberos الذي ترغب في استخدامه.
Administrator DN / User Name	أدخل اسم المستخدم الخاص بخادم LDAP بنحو 128 حرفاً أو أقل بتنسيق (UTF-8 Unicode). لا يمكنك استخدام رموز التحكم، مثل 0x00 إلى 0x1F و 0x7F و 0x7F. لا يستخدم هذا الإعداد عند تحديد Anonymous Authentication بصفته Authentication Method . إذا لم ترغب في تحديد ذلك، فاتركه فارغاً.
Password	أدخل كلمة المرور الخاصة بمصادقة خادم LDAP بنحو 128 حرفاً أو أقل بتنسيق (UTF-8 Unicode). لا يمكنك استخدام رموز التحكم، مثل 0x00 إلى 0x1F و 0x7F و 0x7F. لا يستخدم هذا الإعداد عند تحديد Anonymous Authentication بصفته Authentication Method . إذا لم ترغب في تحديد ذلك، فاتركه فارغاً.

إعدادات Kerberos

إذا حددت **Kerberos Authentication** كإعداد **Authentication Method**، فستحتاج إلى ضبط إعدادات Kerberos. يمكنك تسجيل ما يصل إلى 10 إعدادات من إعدادات Kerberos.

عند الإعداد بواسطة **Web Config**:

حدد علامة التبويب **Network** < **Kerberos Settings**.

عند الإعداد بواسطة **Epson Device Admin**:

اختر **Network** < **Security** < **Kerberos Settings** من نموذج التكوين.

العنصر	الإعدادات والشرح
Realm (Domain)	أدخل نطاق مصادقة Kerberos يتكون من 255 حرفاً أو أقل بتنسيق (ASCII 0x20-0x7E). إذا لم ترغب في تسجيل ذلك، فاتركه فارغاً.
KDC Address	أدخل عنوان خادم مصادقة Kerberos. أدخل 255 حرفاً أو قل إما بتنسيق IPv4، وإما IPv6، وإما FQDN. إذا لم ترغب في تسجيل ذلك، فاتركه فارغاً.
Port Number (Kerberos)	أدخل رقم منفذ خادم Kerberos ما بين حرف واحد و65535 حرفاً.

تكوين إعدادات بحث خادم LDAP

يُضبط سمات البحث الخاصة بإعدادات المستخدم.

عند الإعداد بواسطة **Web Config**:

حدد علامة التبويب **Network** < **LDAP Server** < **Search Settings (Authentication)**.

عند الإعداد بواسطة **Epson Device Admin**:

اختر **Administrator Settings** < **Authentication Settings** < **LDAP server** < **Search Settings (Authentication)** من نموذج التكوين.

العنصر	الإعدادات والشرح
Search Base (Distinguished Name)	حدّد موضع البدء عند البحث عن معلومات المستخدم من خادم LDAP. أدخل ما بين 0 و128 حرفاً بتنسيق (UTF-8 Unicode). إذا لم تكن تبحث عن سمة عشوائية، فاترك هذا الخيار فارغاً. مثال على دليل الخادم المحلي: dc=server, dc=local

العنصر	الإعدادات والشرح
User ID Attribute	حدد اسم السمة الذي يتم عرضه عند البحث عن رقم المعرف. أدخل ما بين 1 و255 حرفًا بتنسيق ASCII. يجب أن يكون الرمز الأول a-z، أو A-Z. مثال: uid, cn
User name Display Attribute	حدد اسم السمة الذي يتم عرضه بمثابة اسم المستخدم. أدخل ما بين 0 و255 حرفًا بتنسيق ASCII. يجب أن يكون الرمز الأول حرفًا من a إلى z أو من A إلى Z. يمكنك ترك هذا الإعداد فارغًا. مثال: name, cn
Authentication Card ID Attribute	حدد اسم السمة الذي يتم عرضه بمثابة معرف بطاقة التوثيق. أدخل ما بين 0 و255 حرفًا بتنسيق ASCII. يجب أن يكون الرمز الأول حرفًا من a إلى z أو من A إلى Z. يمكنك ترك هذا الإعداد فارغًا. مثال: sn, cn
ID Number Attribute	حدد اسم السمة الذي يتم عرضه عند البحث عن رقم المعرف. أدخل ما بين 1 و255 حرفًا بتنسيق ASCII. يجب أن يكون الرمز الأول a-z، أو A-Z. مثال: id, cn
Department Attribute	حدد اسم السمة الذي سيتم عرضه بمثابة اسم القسم. أدخل ما بين 0 و255 حرفًا بتنسيق ASCII. يجب أن يكون الرمز الأول حرفًا من a إلى z أو من A إلى Z. يمكنك ترك هذا الإعداد فارغًا. مثال: ou-cl, ou
Email Address Attribute	حدد اسم السمة الذي يتم عرضه عند البحث عن عناوين البريد الإلكتروني. أدخل ما بين 1 و255 حرفًا بتنسيق ASCII. يجب أن يكون الرمز الأول a-z، أو A-Z. مثال: mail
Save To Attribute	حدد اسم السمة الذي يشير إلى الوجهة الخاصة بوظيفة Scan To My Folder. أدخل ما بين 0 و255 حرفًا بتنسيق ASCII. مثال: homeDirectory

التحقق من اتصال خادم LDAP

أجر اختبار الاتصال إلى خادم LDAP باستخدام مجموعة المعلومات في **LDAP Server < Search Settings**.

1. قم بالوصول إلى Web Config وحدد علامة التبويب **Network < LDAP Server < Connection Test**.

2. حدد **Start**.

يتم بدء اختبار الاتصال. بعد الاختبار، يتم عرض تقرير الفحص.

مراجع اختبار اتصال خادم LDAP

الرسائل	الشرح
Connection test was successful.	تظهر هذه الرسالة عند نجاح الاتصال بالخادم.

الرسائل	الشرح
Connection test failed. Check the settings.	تظهر هذه الرسالة للأسباب التالية: <input type="checkbox"/> عنوان خادم LDAP أو رقم المنفذ غير صحيحين. <input type="checkbox"/> حلول وقت انتهاء المهلة. <input type="checkbox"/> يتم تحديد Do Not Use بصفته Use LDAP Server. <input type="checkbox"/> إذا تم تحديد Kerberos Authentication بصفته Authentication Method. تكون الإعدادات مثل KDC Address ,Realm (Domain) و Port Number (Kerberos) غير صحيحة.
Connection test failed. Check the date and time on your product or server.	تظهر هذه الرسالة عند فشل الاتصال نظراً لعدم تطابق إعدادات الوقت الخاصة بالماسحة الضوئية وخادم LDAP.
Authentication failed. Check the settings.	تظهر هذه الرسالة للأسباب التالية: <input type="checkbox"/> User Name و/أو Password غير صحيحين. <input type="checkbox"/> إذا تم تحديد Kerberos Authentication بصفته Authentication Method. فقد لا تتم تهيئة الوقت/التاريخ.
Cannot access the product until processing is complete.	تظهر هذه الرسالة عندما تكون الماسحة الضوئية مشغولة.

إعداد خادم البريد الإلكتروني

عندما تستخدم Scan to My Email، اضبط خادم البريد الإلكتروني.

ملاحظة:

يمكنك تعيين Scan to My Email فقط عند تمكين Scan to Email.

عند الإعداد بواسطة Web Config:

حدد علامة التبويب Basic < Email Server < Network.

عند الإعداد بواسطة Epson Device Admin:

اختر Common < Email Server < Mail Server Settings من نموذج التكوين.

العنصر	الإعدادات والشرح
Authentication Method	حدد أسلوب المصادقة الذي يتيح للماسحة الضوئية الوصول إلى خادم البريد.
	Off يتم تعطيل المصادقة عند الاتصال بخادم البريد الإلكتروني.
	SMTP AUTH يحتاج خادم البريد الإلكتروني إلى دعم مصادقة SMTP.
Authenticated Account	POP before SMTP أو SMTP AUTH كإعداد Authentication Method، فأدخل اسم حساب المصادقة. أدخل ما بين 0 و 255 حرفاً بتنسيق ASCII (0x20-0x7E).
	Authenticated Password إذا حددت SMTP AUTH أو POP before SMTP كإعداد Authentication Method، فأدخل كلمة المرور الموثقة. أدخل ما بين 0 و 20 حرفاً بتنسيق ASCII (0x20-0x7E).
Sender's Email Address	أدخل عنوان البريد الإلكتروني للمرسل. أدخل عدة رموز ما بين 0 و 255 رمزاً بتنسيق ASCII (0x20-0x7E) فيما عدا: (< > [] ; ¥. لا يمكن أن تكون النقطة "." هي الرمز الأول.

العنصر	الإعدادات والشرح
SMTP Server Address	أدخل عدداً من الرموز يتراوح ما بين 0 إلى 255 رمزاً باستخدام A-Z، و a-z، و 0-9. يمكنك استخدام تنسيق IPv4 أو FQDN.
SMTP Server Port Number	أدخل عدداً بين 1 و65535.
Secure Connection	حدّد طريقة التوصيل الآمنة لخدم البريد الإلكتروني.
	None إذا قمت بتحديد POP before SMTP في Authentication Method، فسيتم ضبط طريقة التوصيل على None.
	SSL/TLS هذا يكون متاحاً عندما يتم ضبط Authentication Method على الوضع Off أو SMTP AUTH.
STARTTLS هذا يكون متاحاً عندما يتم ضبط Authentication Method على الوضع Off أو SMTP AUTH.	
Certificate Validation	تتم مصادقة الشهادة عند تمكين هذا الوضع. نوصي بضغط إعداد هذا على Enable.
POP3 Server Address	إذا حددت POP before SMTP كإعداد Authentication Method، فأدخل عنوان خادم POP3. يمكنك إدخال عدد من الرموز يتراوح ما بين 0 و255 رمزاً باستخدام A-Z، و a-z، و 0-9. يمكنك استخدام تنسيق IPv4 أو FQDN.
POP3 Server Port Number	إذا حددت POP before SMTP كإعداد Authentication Method، فحدد رقم المنفذ. أدخل عدداً بين 1 و65535.

إعداد Scan to My Folder

يحفظ الصورة الممسوحة ضوئياً إلى المجلد المعين لكل مستخدم. يمكنك تعيين ما يلي كمجلد مخصص.

ملاحظة:

يمكنك تعيين Scan To My Folder فقط عند تمكين Scan to Network Folder/FTP.

موقع إعداد مسار المجلد	Authentication Method	حفظ في الإعدادات
المساحة الضوئية (إعداد Scan to My Folder)	<input type="checkbox"/> Local DB <input type="checkbox"/> LDAP <input type="checkbox"/> Local DB and LDAP	حدّد مجلد شبكة واحداً لإدخال Authentication Settings لإنشاء مجلد شخصي تلقائياً أسفل المجلد المحدد باستخدام اسم معرف المستخدم.
المساحة الضوئية (User Settings)	Local DB	تعيين مجلدات شبكة مختلفة فردياً لكل مستخدم.
سمات LDAP	LDAP	
المساحة الضوئية (User Settings) أو سمات LDAP	Local DB and LDAP	

عند الإعداد بواسطة Web Config:

حدد علامة التبويب Scan to Network Folder/FTP < Product Security.

عند الإعداد بواسطة Epson Device Admin:

اختر Administrator Settings < Authentication Settings < Scan to Network Folder/FTP < Scan to My Folder من نموذج التكوين.

العنصر	الشرح
Save To Setting	<p><input type="checkbox"/> Shared: ينشئ تلقائياً مجلداً باسم معرف المستخدم تحت مسار المجلد أو عنوان URL المحدد في Save to. ويحفظ الصور الممسوحة ضوئياً في هذا المجلد.</p> <p><input type="checkbox"/> Individual: اضبط وجهة حفظ نتائج المسح الضوئي لكل مستخدم. يمكن تعيين مستخدم Local DB في إعدادات المستخدم. يستخدم مستخدمو LDAP موقع التخزين الذي تم الحصول عليه من سمات بحث خادم LDAP.</p>
Type	<p>اختر بروتوكول النقل وفقاً لوجهة إخراج المسح الضوئي.</p> <p>بالنسبة لمجلد الشبكة: Network Folder (SMB)</p> <p>بالنسبة لخادم FTP:FTP</p>
Save to	<p>حدّد المسار أو عنوان URL لمسار الإخراج.</p> <p>أدخل في نطاق 160 حرفاً بتنسيق (UTF-16Unicode).</p>
Connection Mode	<p>حدده عند تحديد FTP في Type.</p> <p>حدد وضع الاتصال بخادم FTP.</p>
Port Number	<p>حدده عند تحديد FTP في Type.</p> <p>أدخل رقم المنفذ لإرسال البيانات الممسوحة ضوئياً إلى خادم FTP بين 0 و65535.</p>
Authentication Settings	<p>حدده عندما يتم تحديد Individual كإعداد Setting Type في Save To Setting.</p> <p>اضبط "User Name" و"Password" للوصول إلى المجلد.</p> <p><input type="checkbox"/> Shared: استخدم User Name و Password شائعتين لجميع المستخدمين.</p> <p><input type="checkbox"/> Individual: بالنسبة لمستخدمي Local DB، عيّن User Name و Password بصورة فردية في إعدادات المستخدم. لا يمكن تكوين مستخدم LDAP بصورة فردية. يتم استخدام User Name و Password اللذين تم تعيينهما بواسطة هذا العنصر كمجموعة.</p>
User Name	<p>أدخل اسم المستخدم للوصول إلى مجلد وجهة إخراج المسح الضوئي.</p> <p>أدخل في نطاق 30 حرفاً بتنسيق (UTF-16Unicode). عيّن هذا عند استخدام خادم Shared أو خادم LDAP.</p>
Password	<p>أدخل كلمة المرور المطابقة لـ User Name.</p> <p>أدخل في نطاق 20 حرفاً بتنسيق (UTF-16Unicode). عيّن هذا عند استخدام خادم Shared أو خادم LDAP.</p>

حظر تغيير وجهة Scan to Network Folder/FTP

العنصر	الشرح
Prohibit manual entry of destination	<p>عند تمكين هذا الإعداد، لن يتمكن المستخدمون من تغيير الوجهة الافتراضية.</p>

Customize One-touch Functions

يمكنك عرض الرموز الضرورية فقط من خلال تعديل نسق الرموز المعروض على الشاشة الرئيسية للوحة التحكم.

عند الإعداد بواسطة **Web Config**:

حدد علامة التبويب **Customize One-touch Functions < Product Security**.

عند الإعداد بواسطة **Epson Device Admin**:

اختر **Customize One-touch Functions < Authentication Settings < Administrator Settings** من نموذج التكوين.

ملاحظة:

في الحالات التالية، لا تُعرض الرموز الخاصة بالوظائف المحددة على الشاشة الرئيسية.

عند اختيارك للوظائف غير المسموح بها بسبب **Restrictions**.

عند عدم تسجيل عنوان البريد الإلكتروني الخاص بمستخدم قيد تسجيل الدخول. (Scan to My Email)

عند عدم تعيين مجلد الوجهة. (Scan to My Folder)

العنصر	الشرح
Maximum functions per screen	اختر نسق الرموز المعروضة على لوحة التحكم. تتغير الصورة وفقاً للنسق المحدد.
Screen(s)	اختر عدد الصفحات.
Number	اختر الوظائف التي تود عرضها لكل موقع مرقم.

تقارير Job History باستخدام Epson Device Admin

يمكنك إنشاء تقرير Job History لكل مجموعة وكل مستخدم باستخدام Epson Device Admin. يمكنك حفظ ما يصل إلى 3000 حالة من سجلات الاستخدام بالماسحة الضوئية. يمكنك إنشاء التقرير من خلال تحديد فترة أو ضبط جدول منتظم.

لإخراج Job History كتقرير، اختر **Epson Print Admin Serverless/Authentication Settings < Options** من القائمة الشريطية في شاشة قائمة الجهاز. **Manage the Epson Print Admin Serverless/Authentication compatible devices** من القائمة الشريطية في شاشة قائمة الجهاز.

لمعرفة التفاصيل بشأن كيفية إنشاء تقرير مستخدم، راجع مستندات Epson Device Admin.

العناصر التي يمكن تضمينها في التقرير

يمكنك إخراج العناصر التالية في تقرير المستخدم.

:Scan/Destination :Scan/Destination type :Scan/Result details/Result/Department/User ID/Operation/Job ID/Date
:Devices/Serial Number :Devices/IP Address :Devices/Model :Devices/Pages :Scan/Color :Scan/2-Sided :Scan/Paper Size
Note :Devices/Remark :Devices/Location :Devices/Department

تسجيل الدخول كمسؤول من لوحة التحكم

يمكنك استخدام أيٍّ من الطرق التالية لتسجيل الدخول كمسؤول من لوحة تحكم الماسحة الضوئية.

1. اضغط على  في الجزء العلوي الأيمن من الشاشة.

عند تمكين Authentication Settings، يُعرض الرمز على شاشة مرحباً (شاشة الاستعداد للمصادقة).

□ عند التعيين إلى Authentication Settings، يُعرَض الرمز على الشاشة الرئيسية.

2. اضغط على نعم عندما تُعرَض شاشة التأكيد.

3. قم بإدخال كلمة مرور المسؤول.

تُعرَض رسالة اكتمال تسجيل الدخول، ثم تُعرَض الشاشة الرئيسية في لوحة التحكم.

لتسجيل الخروج، اضغط على  في الجزء العلوي الأيمن من الشاشة الرئيسية.

تعطيل Authentication Settings

يمكنك تعطيل Authentication Settings باستخدام Web Config.

ملاحظة:

سيتم حفظ User Settings المسجّلة في الماسحة الضوئية حتى في حال تعطيل Authentication Settings. يمكنك حذفها من خلال استرداد الإعدادات الافتراضية للماسحة الضوئية.

1. ادخل إلى Web Config.

2. حدد علامة التبويب **Authentication < Basic < Product Security**.

3. حدد OFF.

4. انقر فوق Next.

5. انقر فوق OK.

ملاحظة:

حتى إذا قمت بتعطيل Authentication Settings، فسيظل إعداد القفل ممكّنًا. وإذا أردت تعطيله، يمكنك ضبط الإعدادات من لوحة التحكم أو Web Config.

معلومات ذات صلة

← "إعداد إعداد القفل من لوحة التحكم" في الصفحة 85

← "إعداد إعداد القفل من Web Config" في الصفحة 85

حذف معلومات Authentication Settings (استعادة الإعدادات الافتراضية)

لحذف جميع معلومات Authentication Settings (Card Reader، Authentication Method، و User Settings، وغير ذلك)، استعد جميع إعدادات الماسحة الضوئية إلى الإعدادات الافتراضية في وقت الشراء.

اختر الإعدادات < إدارة النظام < استعادة الإعدادات الافتراضية < كل الإعدادات في لوحة التحكم.

هام! 

كما سيتم أيضاً حذف جميع جهات الاتصال وإعدادات الشبكة الأخرى. لا يمكن استعادة الإعدادات المحذوفة.

حل المشاكل

تعذر قراءة بطاقة التوثيق

تحقق مما يلي.

- تحقق من اتصال جهاز التوثيق بالماسحة الضوئية بصورة صحيحة. وصل جهاز التوثيق بمنفذ USB للواجهة الخارجية الموجود خلف الماسحة الضوئية.
- تحقق من أن كلاً من جهاز التوثيق وبطاقة التوثيق مدعومان.

الصيانة

150. تنظيف الماسحة الضوئية من الخارج.
150. تنظيف الماسحة الضوئية من الداخل.
155. استبدال أدوات تركيب البكر.
160. إعادة تعيين عدد مرات المسح.
160. توفير الطاقة.
161. نقل الماسحة الضوئية.
162. نسخ الإعدادات احتياطياً.
163. استعادة الإعدادات الافتراضية.
163. تحديث التطبيقات والبرامج الثابتة.

تنظيف الماسحة الضوئية من الخارج

امسح أي بقع على الغطاء الخارجي بقطعة قماش جافة أو باستخدام قطعة قماش مبللة بمنظف خفيف وماء.

هام!

- لا تستخدم أبداً الكحول، أو مرقق دهان، أو أي مذيب مسبب للتآكل لتنظيف الماسحة الضوئية. حيث قد يتسبب ذلك في بعض التشوهات أو تغير في اللون.
- لا تدع الماء يدخل إلى المنتج. فقد يؤدي هذا إلى حدوث عطل.
- لا تفتح أبداً حاوية الماسحة الضوئية.

1. اضغط على الزر  لإيقاف تشغيل الماسحة الضوئية.

2. افصل مهائئ التيار المتردد من الماسحة الضوئية.

3. نظف الحاوية الخارجية باستخدام قطعة قماش مبللة بمنظف مخفف وماء.

ملاحظة:

امسح شاشة اللمس باستخدام قطعة قماش ناعمة وجافة.

تنظيف الماسحة الضوئية من الداخل

بعد استخدام الماسحة الضوئية لفترة من الوقت، قد يتسبب غبار الغرفة أو الورق الموجود على البكرة أو جزء الزجاج الداخلي للماسحة الضوئية في حدوث مشكلات في تغذية الورق أو في جودة الصورة الممسوحة. قم بتنظيف الماسحة الضوئية من الداخل بعد كل 5,000 عملية مسح ضوئي.

يمكنك التحقق من آخر عدد من عمليات المسح على لوحة التحكم أو في Epson Scan 2 Utility.

إذا تلوث أحد الأسطح بمادة يصعب إزالتها، فاستخدم أداة تنظيف Epson الأصلية لإزالة البقع. استخدم كمية صغيرة من المنظف على قطعة قماش تنظيف لإزالة البقع.

هام!

- لا تستخدم أبداً الكحول، أو مرقق دهان، أو أي مذيب مسبب للتآكل لتنظيف الماسحة الضوئية. حيث قد يتسبب ذلك في بعض التشوهات أو تغير في اللون.
- لا تقم على الإطلاق برش أي سائل أو مواد تشحيم على الماسحة الضوئية. قد يؤدي التلف الذي يلحق بالمعدات أو الدوائر إلى التشغيل بطريقة غير معتادة.
- لا تفتح أبداً حاوية الماسحة الضوئية.

1. اضغط على الزر  لإيقاف تشغيل الماسحة الضوئية.

2. افصل مهائئ التيار المتردد من الماسحة الضوئية.

3. اسحب الذراع وافتح غطاء الماسحة الضوئية.

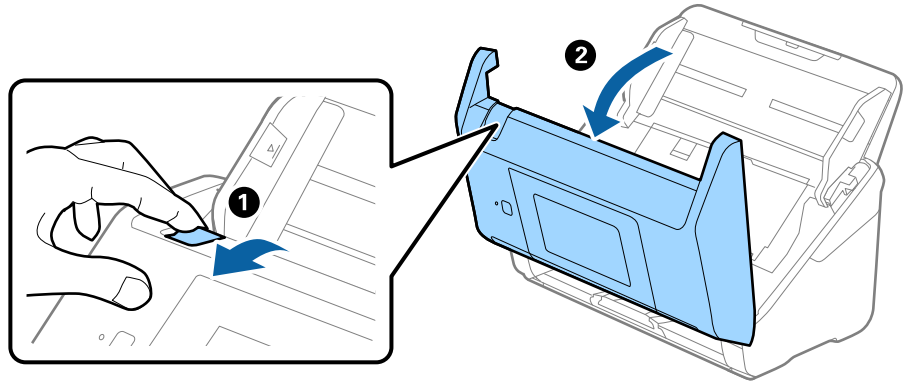

4. امسح أي بقع على البكرة البلاستيكية أو السطح الزجاجي في الجزء السفلي داخل غطاء الماسحة الضوئية باستخدام قطعة قماش ناعمة أو أداة تنظيف Epson الأصلية.

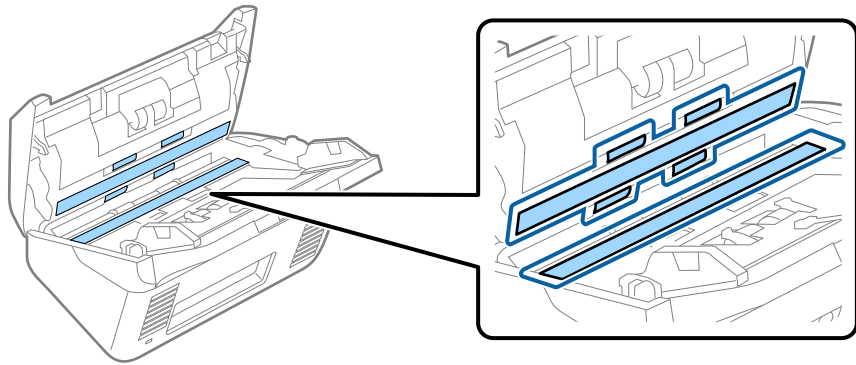

هام: !

- لا تستخدم القوة المفرطة على السطح الزجاجي.
- لا تستخدم الفرشاة أو أي أداة صلبة. قد يؤثر حدوث أي خدوش بالزجاج على جودة المسح.
- لا ترش المنظف مباشرةً على السطح الزجاجي.

5. امسح أي بقع على أدوات الاستشعار باستخدام قطعة قطن.

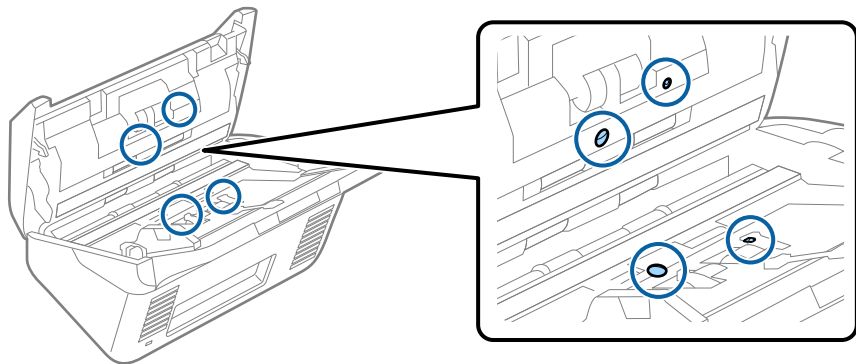

هام: !

لا تستخدم أي سائل مثل المنظف على قطعة القطن.

6. افتح غطاء المساحة الضوئية، ثم قم بإزالة بكرة الفصل.
راجع "استبدال أداة تركيب البكرة" للحصول على مزيد من التفاصيل.

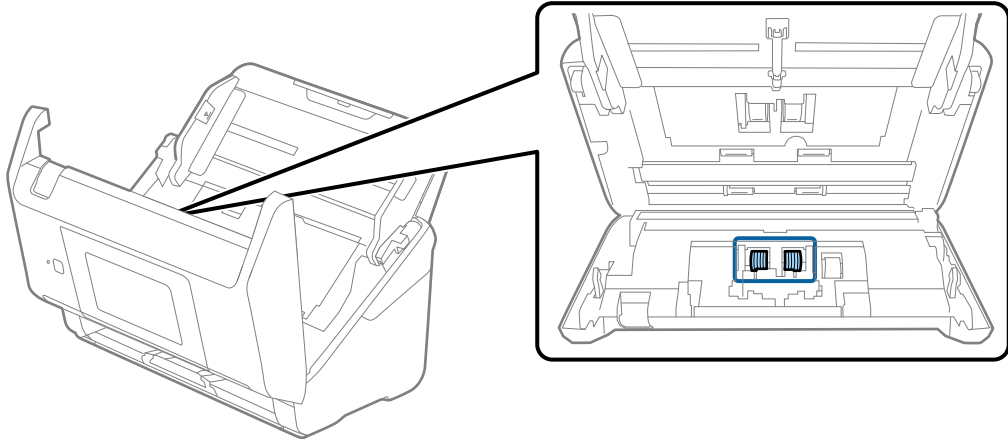

7. امسح أي أتربة أو أوساخ موجودة على بكرات الفصل باستخدام أداة تنظيف Epson الأصلية أو بقطعة قماش ناعمة ومبللة.

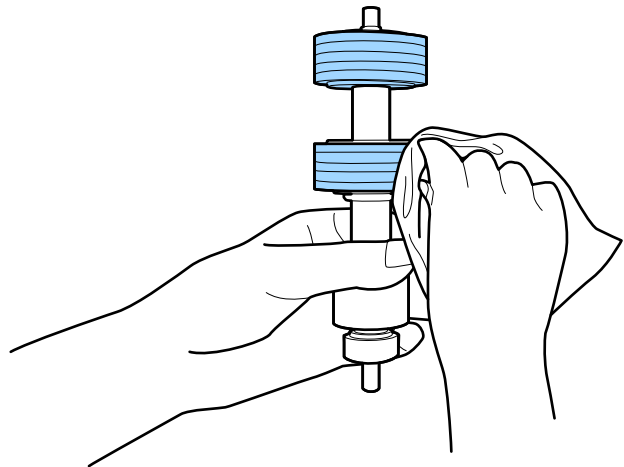

هام: !

لا تستخدم إلا أداة تنظيف Epson الأصلية أو قطعة قماش ناعمة ومبللة لتنظيف البكرة فقط. قد يؤدي استخدام قطعة قماش جافة إلى تلف سطح البكرة.

8. افتح الغطاء، ثم قم بإزالة بكرة السحب.
راجع "استبدال أداة تركيب البكرة" للحصول على مزيد من التفاصيل.

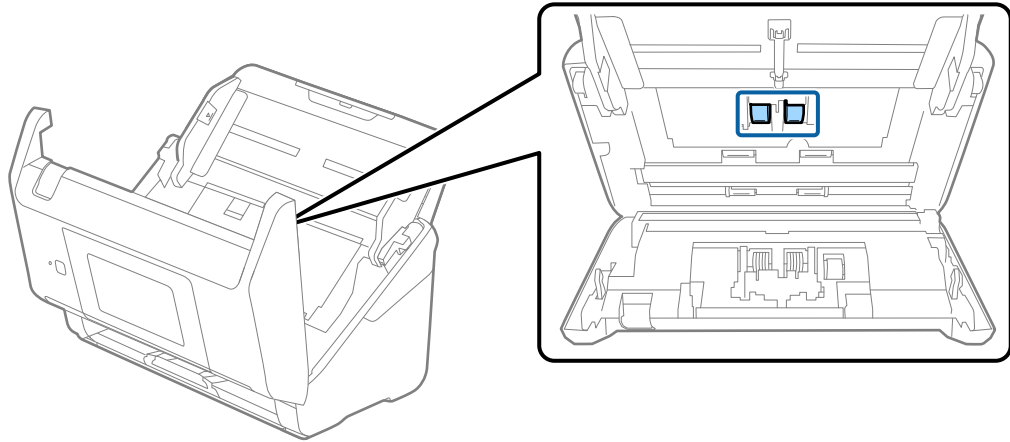

9. امسح أي أتربة أو أوساخ موجودة على بكرات الالتقاط باستخدام أداة تنظيف Epson الأصلية أو بقطعة قماش ناعمة ومبللة.

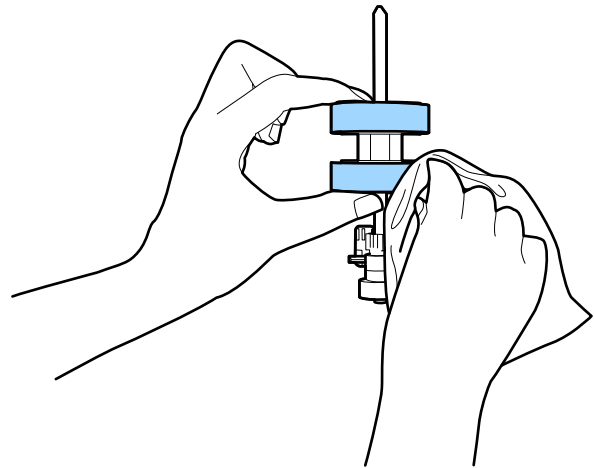

هام:

لا تستخدم إلا أداة تنظيف Epson الأصلية أو قطعة قماش ناعمة ومبللة لتنظيف البكرة فقط. قد يؤدي استخدام قطعة قماش جافة إلى تلف سطح البكرة.

10. أغلق غطاء المساحة الضوئية.
11. قم بتوصيل مهايئ التيار المتردد، ثم تشغيل المساحة الضوئية.
12. حدد صيانة المساحة الضوئية من الشاشة الرئيسية.
13. من شاشة صيانة المساحة الضوئية حدد تنظيف الاسطوانات.
14. اسحب الذراع لفتح غطاء المساحة الضوئية.
تدخل المساحة الضوئية في وضع تنظيف البكرات.

15. أدر البكرات ببطء في الجزء السفلي عن طريق الضغط على أي مكان على شاشة LCD. امسح سطح البكرات باستخدام أداة تنظيف Epson الأصلية أو بقطعة قماش ناعمة ومبللة بالماء. كرر ذلك حتى يتم تنظيف البكرات.

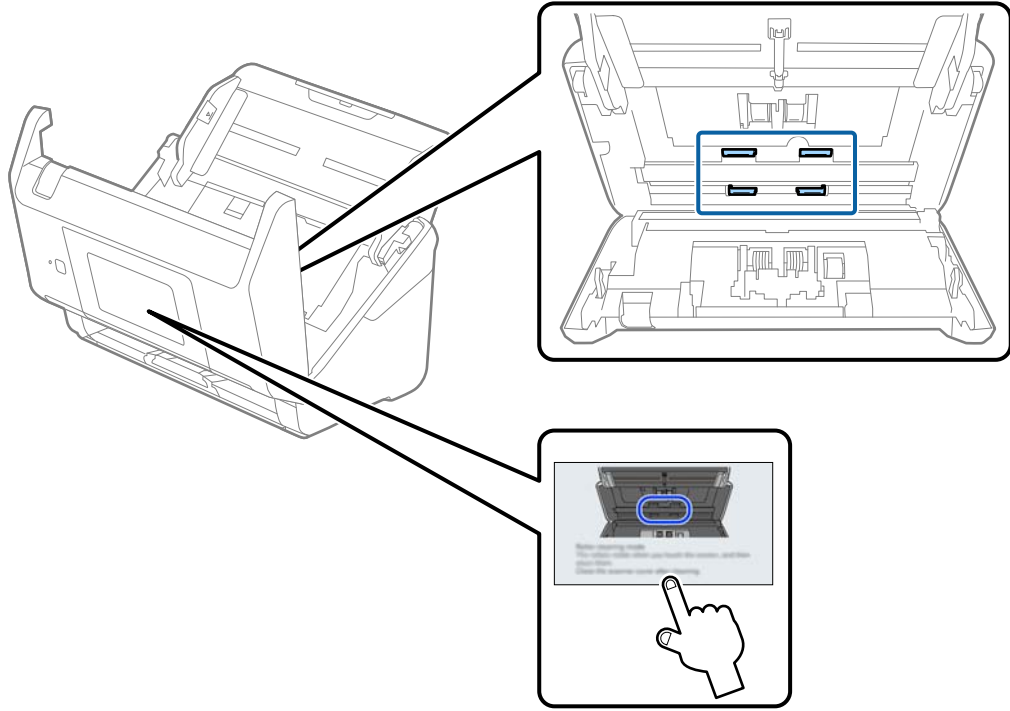

⚠ تنبيه:

احرص على عدم حشر يديك أو شعرك في الآلة عند تشغيل الأسطوانة. حيث قد يؤدي هذا إلى حدوث إصابة.

16. أغلق غطاء المساحة الضوئية.
تنتهي المساحة الضوئية من وضع تنظيف البكرات.

معلومات ذات صلة

← "استبدال أدوات تركيب البكر" في الصفحة 155

استبدال أدوات تركيب البكر

يجب استبدال أداة تركيب البكر (بكرة الالتقاط وبكرة الفصل) عندما يتجاوز عدد مرات المسح الضوئي العمر الافتراضي للبكرات. عند ظهور رسالة الاستبدال على لوحة التحكم أو على شاشة الكمبيوتر الخاص بك، فاتبع الخطوات المذكورة أدناه لاستبدالها.

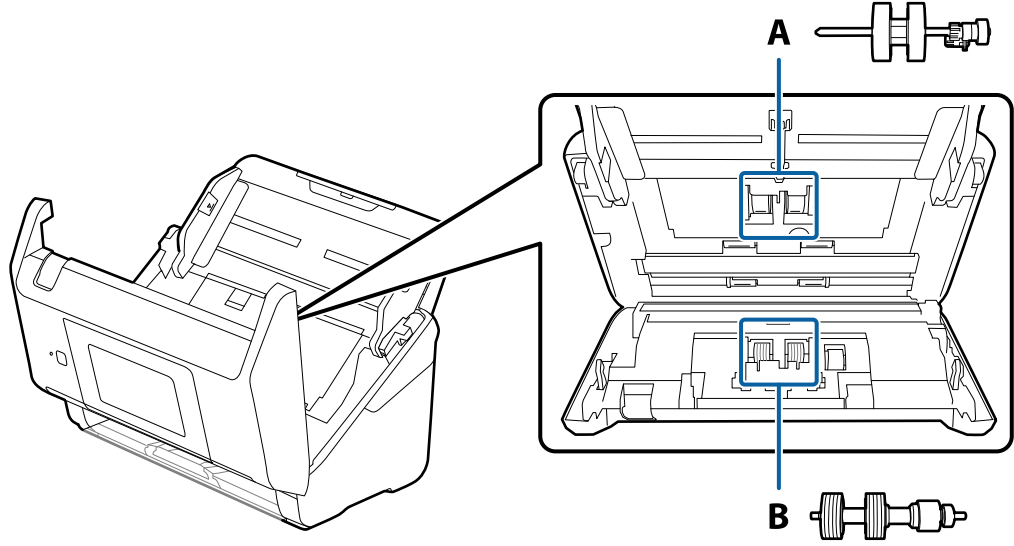

أ: بكرة الالتقاط، ب: بكرة الفصل

1. اضغط على الزر  لإيقاف تشغيل الماسحة الضوئية.
2. افصل مهايئ التيار المتردد من الماسحة الضوئية.
3. اسحب الذراع وافتح غطاء الماسحة الضوئية.

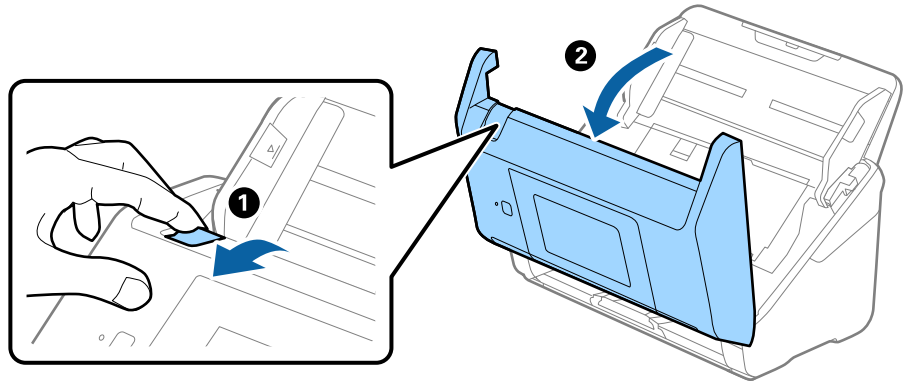

4. افتح غطاء بكرة السحب، ثم قم بتحريكها وإزالتها.

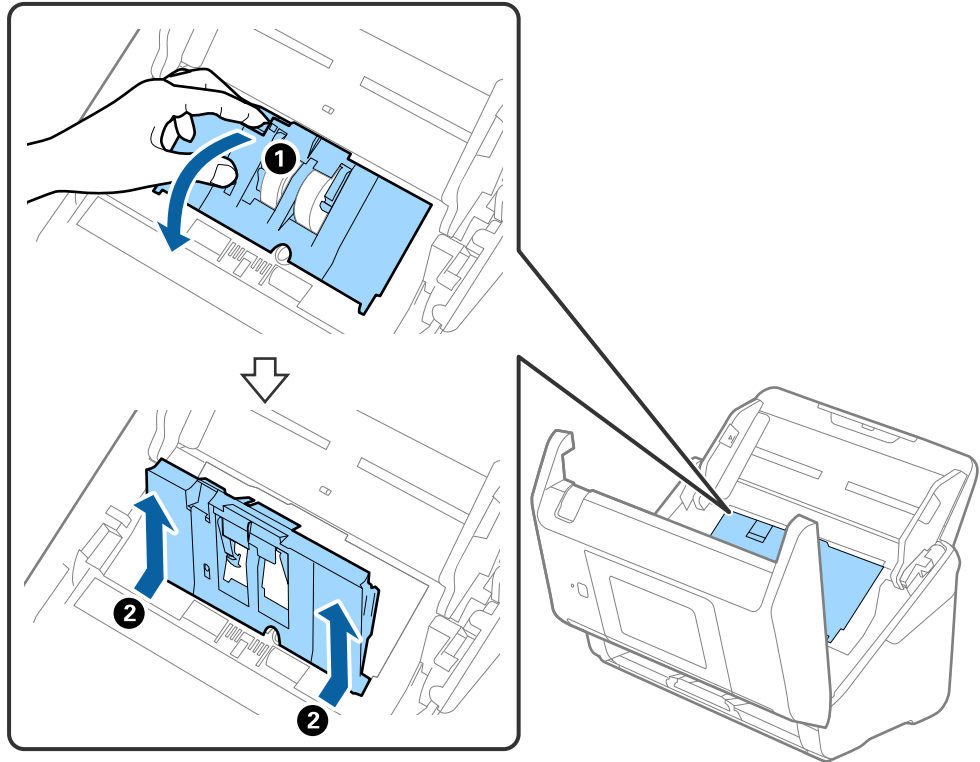

5. اسحب مثبت محور البكرة ثم قم بتحريكه وإزالة بكرات السحب التي تم تثبيتها.

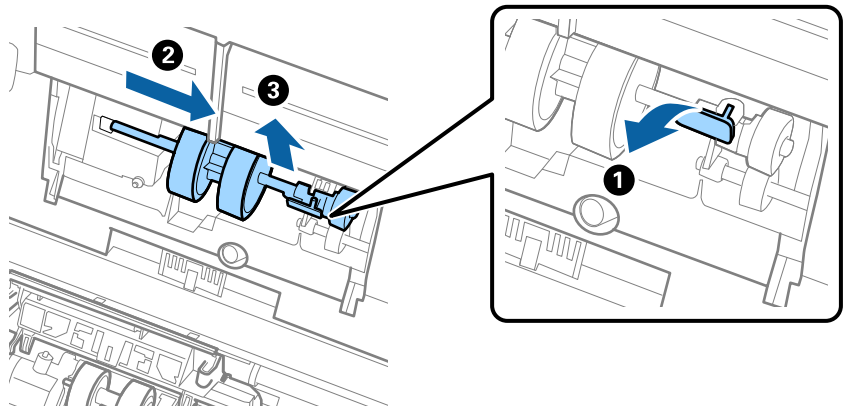

هام: !

لا تسحب بكرة السحب بقوة. حيث قد يؤدي هذا إلى تلف المساحة الضوئية من الداخل.

6. أثناء الضغط المستمر على المثبت، قم بتحريك بكرة السحب الجديدة إلى اليسار وإدخالها في الفتحة في الماسحة الضوئية. اضغط على المثبت لإحكامه.

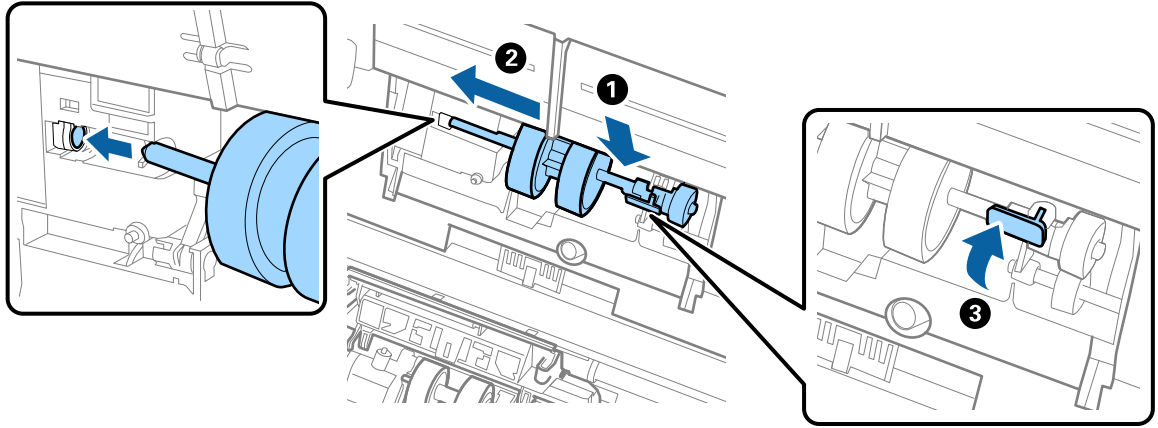

7. ضع حافة غطاء بكرة السحب في التجويف ودعها تنزلق. أغلق الغطاء بإحكام.

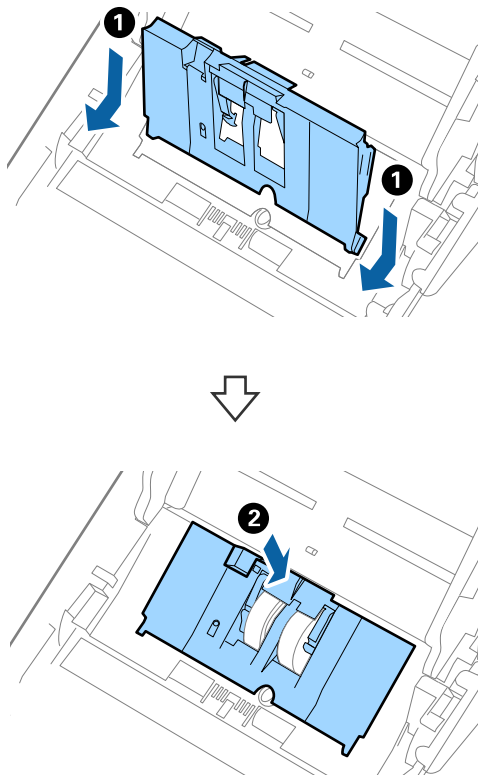

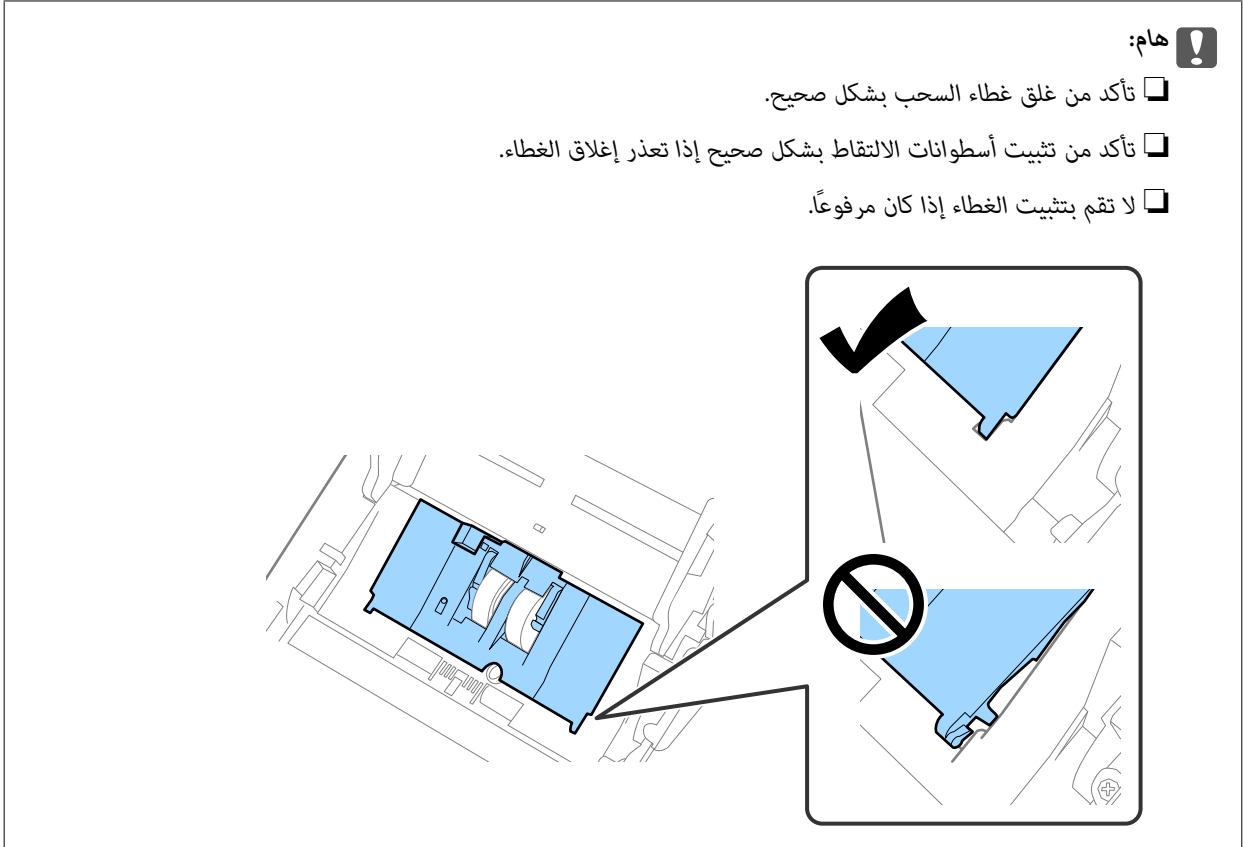

8. اضغط على الخطافات في طرفي غطاء بكرة الفصل لفتح الغطاء.

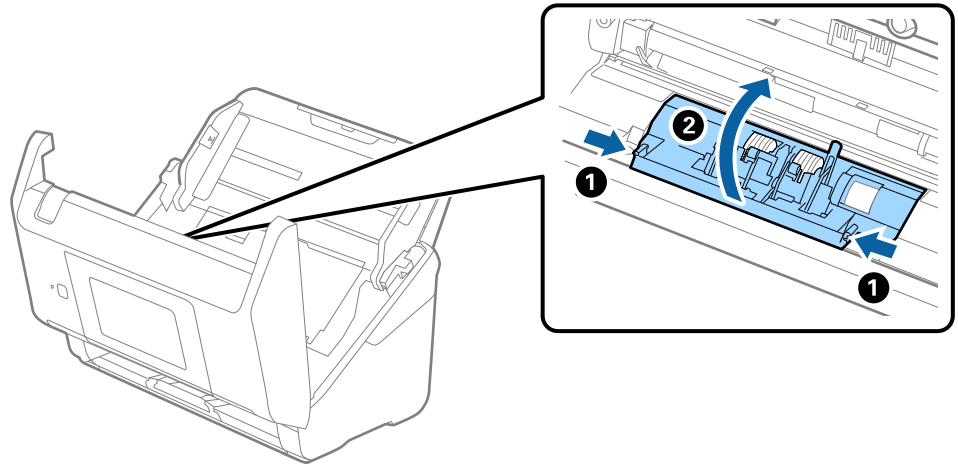

9. ارفع الجانب الأيسر من بكرة الفصل، ثم دع بكرات الفصل المثبتة تنزلق وقم بإزالتها.

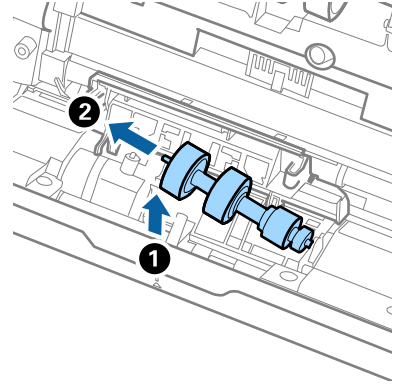

10. أدخل محور بكرة الفصل الجديد في الفتحة الموجودة على الجانب الأيمن، ثم اخفض البكرة.

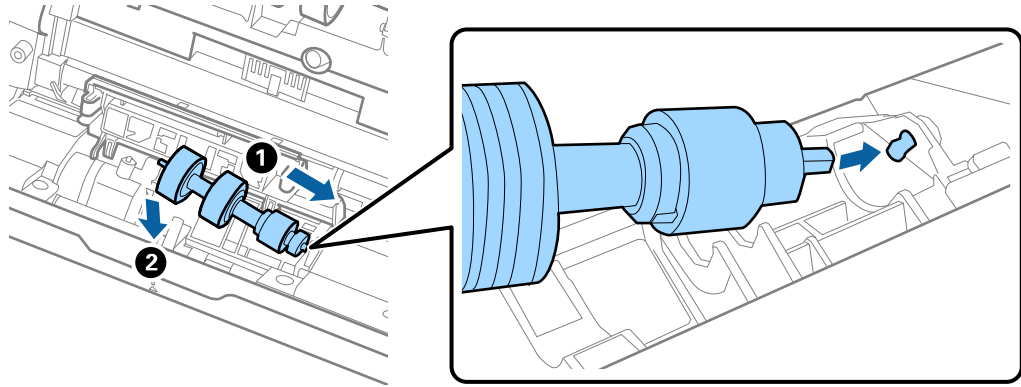

11. أغلق غطاء بكرة السحب.

هام: 

إذا كان من الصعب إغلاق الغطاء، فتأكد من تركيب بكرات الفصل بشكل صحيح.

12. أغلق غطاء الماسحة الضوئية.

13. قم بتوصيل مهايئ التيار المتردد، ثم تشغيل الماسحة الضوئية.

14. أعد تعيين عدد النسخ الممسوحة ضوئياً على لوحة التحكم.

ملاحظة:

تخلص من بكرة السحب وبكرة الفصل وفقاً للقواعد واللوائح الخاصة بالسلطة المحلية التي تتبع لها. تجنب تفكيكها.

رموز أدوات تركيب البكر

يجب استبدال بعض الأجزاء مثل (بكرة السحب وبكرة الفصل) عندما يتجاوز عدد النسخ الممسوحة ضوئياً رقم الخدمة. يمكنك التحقق من آخر عدد من عمليات المسح على لوحة التحكم أو في Epson Scan 2 Utility.

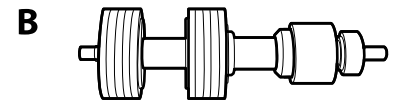
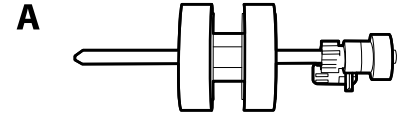

أ: بكرة السحب، ب: بكرة الفصل

اسم الجزء	الرموز	دورة العمر الافتراضي
أدوات تركيب البكر	B12B819671 B12B819681 (الهند فقط)	*000,200

* تم الوصول لهذا الرقم عن طريق المسح المتتابع باستخدام أوراق اختبار المستندات الأصلية من Epson. وهو دليل لمعرفة دورة الاستبدال. قد تختلف دورة الاستبدال حسب أنواع الورق المختلفة، مثل الورق الذي يسبب الكثير من غبار الورق أو الورق الخشن الذي قد يقلل من دورة العمر الافتراضي.

إعادة تعيين عدد مرات المسح

أعد ضبط عدد النسخ الممسوحة ضوئياً بعد استبدال أدوات تركيب البكرة.

1. حدد الإعدادات < معلومات الجهاز < إعادة تعيين عدد مرات المسح الضوئي < عدد الصور الممسوحة ضوئياً بعد استبدال الاسطوانة من الشاشة الرئيسية.
2. اضغط على نعم.

معلومات ذات صلة

← "استبدال أدوات تركيب البكر" في الصفحة 155

توفير الطاقة

يمكنك توفير الطاقة عن طريق استخدام وضع السكون أو وضع إيقاف التشغيل التلقائي عندما لا توجد عمليات تنفيذها الماسحة الضوئية. يمكنك ضبط مدة زمنية قبل دخول الماسحة الضوئية في وضع السكون والتوقف عن التشغيل تلقائياً. ستؤثر أي زيادة على كفاءة الطاقة التي يعمل بها المنتج. ضع البيئة في الاعتبار قبل إحداث أي تغييرات.

1. حدد الإعدادات على الشاشة الرئيسية.

2. حدد الإعدادات الأساسية.

3. حدد إعدادات إيقاف تشغيل، ثم اضبط الإعدادات.

ملاحظة:

قد تختلف الميزات المتاحة اعتماداً على موقع الشراء.

نقل الماسحة الضوئية

عندما تحتاج إلى نقل الماسحة الضوئية لوضعها في مكانٍ آخر أو لإصلاحها، اتبع الخطوات أدناه لتعبئة الماسحة الضوئية.

1. اضغط على الزر  لإيقاف تشغيل الماسحة الضوئية.

2. افصل مهايئ التيار المتردد.

3. أزل الكبلات والأجهزة.

4. أغلق الملقق الإضافي لدرج الإدخال ودرج الإخراج.

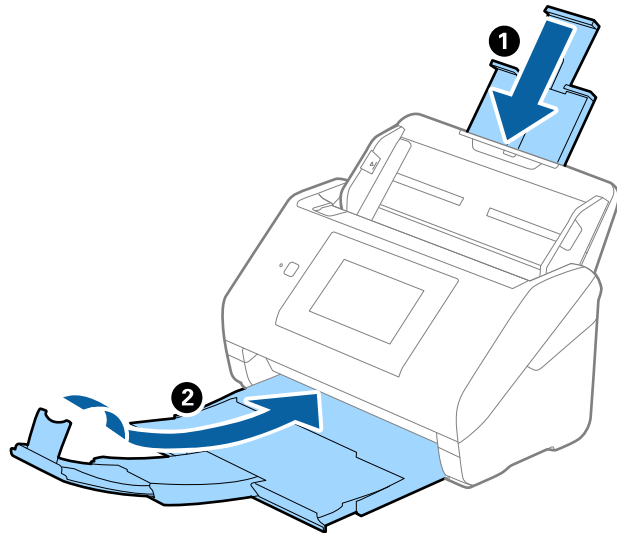

هام!

تأكد من إغلاق درج الإخراج بإحكام؛ وإلا قد يتعرض للضرر أثناء عملية النقل.

5. أخرج درج الإدخال.

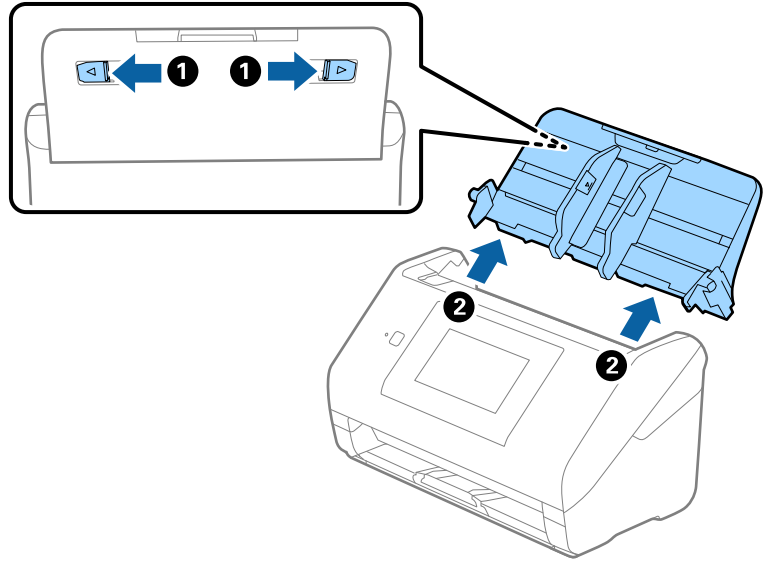

6. أرفق مواد التغليف الواردة مع الماسحة الضوئية، ثم أعد تعبئة الماسحة الضوئية في علبتها الأصلية أو علبة أخرى قوية.

نسخ الإعدادات احتياطياً

يُمكنك تصدير قيمة الإعداد المحددة من Web Config إلى الملف. يُمكنك استخدامها لنسخ جهات الاتصال احتياطياً، وتحديد القيم، واستبدال الماسحة الضوئية، وما إلى ذلك.

لا يُمكن تحرير الملف المُصدر لأنه يتم تصديره باعتباره ملفاً ثنائياً.

تصدير الإعدادات

قم بتصدير الإعداد إلى الماسحة الضوئية.

1. ادخل إلى Web Config ثم حدد علامة التبويب **Device Management < Export and Import Setting Value < Export**.

2. حدّد الإعدادات التي تريد تصديرها.

حدّد الإعدادات التي تريد تصديرها. إذا قمت بتحديد الفئة الأصلية، فسيتم اختيار فئات فرعية أيضاً. ومع ذلك، لا يُمكن تحديد الفئات الفرعية التي تسبب في حدوث أخطاء أثناء التكرار في الشبكة نفسها (مثل عناوين IP وغيرها).

3. أدخل كلمة مرور لتشفير الملف الذي تم تصديره.

ستحتاج إلى كلمة المرور لاستيراد الملف. اترك هذه الخانة فارغة إذا لم ترغب في تشفير الملف.

4. انقر فوق **Export**.

هام:

إذا كنت ترغب في تصدير إعدادات الشبكة للماسحة الضوئية مثل اسم الجهاز وعنوان IPv6، فحدّد **Enable to select the individual settings of device** ثم حدّد عناصر أخرى. لا تستخدم إلا القيم المحددة للماسحة الضوئية البديلة فقط.

معلومات ذات صلة

← "تشغيل تهيئة الويب في مستعرض ويب" في الصفحة 35

استيراد الإعدادات

قم باستيراد ملف Web Config الذي تم تصديره إلى الماسحة الضوئية.

هام!

عند استيراد القيم التي تشمل المعلومات الفردية مثل اسم الماسحة الضوئية أو عنوان IP، تأكد من عدم وجود عنوان IP نفسه على الشبكة نفسها.

1. قم بالوصول إلى Web Config، ثم حدد علامة التبويب **Device Management < Export and Import Setting Value < Import**.
2. حدد الملف الذي تم تصديره، ثم أدخل كلمة المرور المشفرة.
3. انقر فوق **Next**.
4. حدد الإعدادات التي تريد استيرادها، ثم انقر فوق **Next**.
5. انقر فوق **OK**.

تم تطبيق الإعدادات على الماسحة الضوئية.

معلومات ذات صلة

← "تشغيل تهيئة الويب في مستعرض ويب" في الصفحة 35

استعادة الإعدادات الافتراضية

في لوحة التحكم، حدد الإعدادات < إدارة النظام < استعادة الإعدادات الافتراضية، ثم حدد العناصر التي تود استرداد إعداداتها الافتراضية.

- إعدادات الشبكة: قم باستعادة الإعدادات المتعلقة بالشبكة إلى حالتها الأولية.
- الكل باستثناء إعدادات الشبكة: قم باستعادة الإعدادات الأخرى إلى حالتها الأولية باستثناء الإعدادات المتعلقة بالشبكة.
- كل الإعدادات: قم باستعادة جميع الإعدادات إلى حالتها الأولية عند الشراء.

هام!

إذا اخترت كل الإعدادات وقمت بتشغيلها، فسيتم حذف جميع بيانات الإعدادات المسجلة في الماسحة الضوئية بما في ذلك جهات الاتصال وإعدادات مستخدم المصادقة. لا يمكن استعادة الإعدادات المحذوفة.

تحديث التطبيقات والبرامج الثابتة

يمكنك إزالة بعض المشكلات وتحسين بعض الوظائف أو إضافة وظائف جديدة من خلال تحديث التطبيقات والبرامج الثابتة. تأكد من استخدام أحدث إصدار من التطبيقات والبرامج الثابتة.



هام:

لا توقف تشغيل الكمبيوتر أو الماسحة الضوئية أثناء التحديث.

ملاحظة:

يمكنك تحديث البرامج الثابتة من *Web Config* في حال إمكانية اتصال الماسحة الضوئية بشبكة الإنترنت. حدد علامة التبويب *Device Management* < *Firmware Update*، وتحقق من الرسالة المعروضة، ثم انقر فوق *Start*.

1. تأكد من توصيل الماسحة الضوئية بالكمبيوتر، واتصال الكمبيوتر بالإنترنت.

2. ابدأ تشغيل *EPSON Software Updater*، وحدِّث التطبيقات أو البرامج الثابتة.

ملاحظة:

أنظمة تشغيل *Windows Server* غير مدعومة.

Windows 10

انقر فوق زر البدء، ثم حدد *EPSON Software Updater* < *Epson Software*.

Windows 8.1/Windows 8

أدخل اسم التطبيق في رمز البحث، ثم حدد الرمز المعروض.

Windows 7

انقر فوق زر البدء ثم حدد جميع البرامج أو البرامج < *Epson Software* < *EPSON Software Updater*.

Mac OS

حدد *Finder* < الانتقال إلى < التطبيقات < *Epson Software* < *EPSON Software Updater*.

ملاحظة:

إذا لم تستطع العثور على التطبيق الذي تريد تحديثه في القائمة، فإنه لا يمكنك التحديث باستخدام *EPSON Software Updater*. ابحث عن أحدث إصدارات التطبيقات في موقع *Epson* المحلي على الويب.

<http://www.epson.com>

تحديث البرامج الثابتة للماسحة الضوئية باستخدام لوحة التحكم

يمكنك تحديث البرامج الثابتة للماسحة الضوئية باستخدام لوحة التحكم في حال إمكانية اتصال الماسحة الضوئية بشبكة الإنترنت. يمكنك أيضاً ضبط الماسحة الضوئية للتحقق بانتظام من تحديثات البرامج الثابتة وإشعارك عند توفر أي منها.

1. حدد الإعدادات على الشاشة الرئيسية.

2. حدد إدارة النظام < تحديث البرامج الثابتة < تحديث.

ملاحظة:

حدد إشعار < شغل لضبط الماسحة الضوئية للتحقق بانتظام من تحديثات البرامج الثابتة المتوفرة.

3. تحقق من الرسالة المعروضة على الشاشة وابدأ البحث عن التحديثات المتوفرة.

4. إذا أبلغت الرسالة المعروضة على شاشة LCD بتوفر تحديثات للبرامج الثابتة، فاتبع التعليمات المعروضة على الشاشة لتبدأ التحديث.

هام:

❑ لا تغلق الماسحة الضوئية أو تفصلها حتى يكتمل التحديث؛ وإلا فقد تتعطل الماسحة الضوئية.

❑ في حال عدم اكتمال تحديث البرامج الثابتة أو عدم نجاحه، لا تبدأ الماسحة الضوئية في العمل بصورة طبيعية ويظهر "Recovery Mode" على شاشة LCD في المرة التالية لتشغيل الماسحة الضوئية. في هذه الحالة، أنت بحاجة إلى تحديث البرامج الثابتة مرة أخرى باستخدام جهاز كمبيوتر. وصل الماسحة الضوئية بالكمبيوتر باستخدام كبل USB. أثناء ظهور "Recovery Mode" على الماسحة الضوئية، لا يمكنك تحديث البرامج الثابتة عبر اتصال إحدى الشبكات. من خلال الكمبيوتر، تفضل زيارة موقع Epson المحلي، ثم قم بتنزيل أحدث إصدار من البرامج الثابتة للماسحة الضوئية. راجع التعليمات على موقع الويب لمعرفة الخطوات التالية.

تحديث البرنامج الثابت باستخدام Web Config

يمكنك تحديث البرامج الثابتة من Web Config في حال إمكانية اتصال الماسحة الضوئية بشبكة الإنترنت.

1. قم بالوصول إلى Web Config وحدد علامة التبويب **Firmware Update < Device Management**.

2. انقر فوق **Start**، ثم اتبع الإرشادات الظاهرة على الشاشة.

يتم بدء تأكيد البرنامج الثابت، ويتم عرض معلومات البرنامج الثابت إذا تم العثور على برنامج ثابت محدث.

ملاحظة:

يمكنك أيضاً تحديث البرامج الثابتة *Epson Device Admin*. يمكنك التأكد بعينك من معلومات البرنامج الثابت على قائمة الجهاز. يُعد ذلك مفيداً عندما ترغب في تحديث عدة برامج ثابتة للأجهزة. راجع دليل *Epson Device Admin* أو التعليمات للحصول على مزيد من التفاصيل.

معلومات ذات صلة

← "تشغيل تهيئة الويب في مستعرض ويب" في الصفحة 35

تحديث البرامج الثابتة بدون الاتصال إلى الإنترنت

يمكنك تنزيل البرنامج الثابت للجهاز من موقع Epson على الويب على الكمبيوتر، ثم وصل الجهاز والكمبيوتر بكابل USB لتحديث البرنامج الثابت. إذا لم تتمكن من التحديث عبر الشبكة، فجرب هذه الطريقة.

ملاحظة:

قبل التحديث، تأكد من أن برنامج تشغيل *Epson Scan 2* للماسحة الضوئية مثبت على الكمبيوتر لديك. إذا لم يتم تثبيت *Epson Scan 2*، فقم بتثبيته مرة أخرى.

1. تفضل زيارة الموقع الإلكتروني لشركة Epson للبحث عن أحدث إصدارات لتحديث البرامج الثابتة.

<http://www.epson.com>

❑ إذا كان هناك برنامج ثابت لماسحتك الضوئية، فقم بتنزيله وانتقل إلى الخطوة التالية.

❑ إذا لم تكن هناك معلومات حول البرامج الثابتة على موقع الويب، فهذا يعني أنك تستخدم بالفعل أحدث البرامج الثابتة.

2. وصل الكمبيوتر الذي يحتوي على برنامج ثابت تم تنزيله على الماسحة الضوئية عن طريق كبل USB.

3. انقر نقرًا مزدوجًا على ملف exe الذي تم تنزيله.

يبدأ تشغيل Epson Firmware Updater.

4. اتبع التعليمات المعروضة على الشاشة.