

L8050 Series

دليل المستخدم

الطباعة

صيانة الطابعة

حل المشكلات

المحتويات

دليل لهذا الدليل

- 27. تحميل ورق مختلف.
- 29. تحميل قرص.
- 29. الأقراص القابلة للطباعة.
- 29. احتياطات التعامل مع القرص.
- 29. تحميل قرص وإزالته.
- 31. تحميل بطاقات هوية مصنوعة من بلاستيك PVC.
- 31. بطاقات الهوية المصنوعة من بلاستيك PVC القابلة للطباعة.
- 31. احتياطات التعامل مع بطاقات الهوية المصنوعة من بلاستيك PVC.
- 32. تحميل بطاقة هوية من بلاستيك PVC وإزالتها.

الطباعة

- 37. طباعة الصور.
- 37. طباعة الصور من الكمبيوتر.
- 37. طباعة الصور من الأجهزة الذكية.
- 38. الطباعة على الأطراف.
- 38. الطباعة على الأطراف من جهاز كمبيوتر (Windows).
- 38. الطباعة على الأطراف من جهاز كمبيوتر (Mac OS).
- 39. طباعة المستندات.
- 39. الطباعة من كمبيوتر.
- 53. طباعة المستندات من الأجهزة الذكية.
- 54. الطباعة على ملصق قرص.
- 54. طباعة صور على ملصق قرص باستخدام Epson Photo+.
- 54. الطباعة على بطاقات هوية من بلاستيك PVC.
- 54. الطباعة على بطاقات هوية من بلاستيك PVC باستخدام Epson Photo+.
- 55. طباعة صفحات الويب.
- 55. طباعة صفحات الويب من جهاز كمبيوتر.
- 55. طباعة صفحات الويب من الأجهزة الذكية.
- 55. الطباعة باستخدام خدمة سحابية.

صيانة الطباعة

- 58. التحقق من حالة العنصر القابل للاستهلاك.
- 58. تنظيف مسار الورق عند حدوث مشكلات في تغذية الورق.
- 60. تحسين جودة الطباعة.
- 60. فحص رأس الطباعة وتنظيفه.
- 62. تشغيل تنظيف فعال.
- 64. منع انسداد الفوهات.
- 64. محاذاة رأس الطباعة.
- 64. تنظيف مسار الورق من لطخات الحبر (عندما يكون سطح نتيجة الطباعة ملطخاً بصورة عمودية).
- 66. تنظيف الفيلم شبه الشفاف.

- 6. مقدمة حول أدلة الاستخدام.
- 6. تعليمات أمان هامة (الدليل المطبوع).
- 6. ابدأ من هنا (الدليل المطبوع).
- 6. دليل المستخدم (الدليل الرقمي).
- 6. معلومات حول أحدث الأدلة.
- 6. البحث عن معلومات.
- 7. طباعة الصفحات التي ترغب بها فقط.
- 7. حول هذا الدليل.
- 7. العلامات والرموز.
- 8. ملاحظات حول لقطات الشاشة والرسوم التوضيحية.
- 8. مراجع أنظمة التشغيل.
- 9. العلامات التجارية.
- 9. حقوق الطبع والنشر.

تعليمات هامة

- 11. إرشادات السلامة.
- 11. تعليمات استخدام الحبر بأمان.
- 11. التحذيرات والتنبيهات الخاصة بالطابعة.
- 12. التنبيهات والتحذيرات المعنية بإعداد الطباعة.
- 12. التنبيهات والتحذيرات المعنية باستخدام الطباعة.
- 13. التنبيهات والتحذيرات المعنية بالاتصال بالإنترنت.
- 13. التحذيرات والتنبيهات الخاصة باستخدام الطباعة عن طريق الاتصال اللاسلكي.
- 13. التنبيهات والتحذيرات المعنية بنقل الطباعة أو تخزينها.
- 13. ملاحظات على كلمة مرور المسؤول.
- 14. حماية معلوماتك الشخصية.

أسماء الأجزاء ووظائفها

- 16. الجانب الأمامي.
- 17. داخل.
- 17. الجزء الخلفي.

دليل لوحة التحكم

- 20. الأزرار والوظائف.
- 21. التحقق من حالة المصابيح والطابعة.

تحميل ورق وأقراص وبطاقات هوية مصنوعة من بلاستيك PVC

- 24. تحميل الورق.
- 24. احتياطات التعامل مع الورق.
- 24. قائمة نوع الورق.
- 25. تحميل الورق.

106	يتم إخراج درج الأقراص/بطاقات الهوية عند محاولة تحميله.
107	حدوث خطأ بسبب نفاذ الورق.
107	خروج الورق في أثناء الطباعة.
107	جودة الطباعة سيئة.
107	ظهور ألوان مفقودة، أو أشرطة، أو ألوان غير متوقعة في المطبوعات.
108	جودة الطباعة رديئة بالحبر الأسود.
108	ظهور أشرطة ملونة بفواصل 2.5 سم تقريباً.
109	طباعات مموهة، أو وجود الأشرطة العمودية، أو عدم المحاذاة.
110	تظهر المطبوعات على شكل ورقة فارغة.
110	الورق ملطخ أو مخدوش.
111	الصور المطبوعة لزجة.
112	تتم طباعة الصور العادية أو الفوتوغرافية بألوان غير متوقعة.
113	تختلف الألوان في النسخ المطبوعة عن تلك الموجودة على الشاشة.
114	تعذر الطباعة من دون هوامش.
114	حواف الصورة مقصوفة أثناء إجراء عملية الطباعة بلا حدود.
115	وضع المطبوعات أو حجمها أو هوامشها غير صحيحة.
115	الحروف المطبوعة غير صحيحة أو مشوهة.
116	الصورة المطبوعة معكوسة.
116	النقوش التي تشبه السيفساف في المطبوعات.
117	تعذر تحديد نوع الورق أو مصدر الورق في برنامج تشغيل الطباعة.
117	لم يتم تثبيت برنامج تشغيل طابعة Epson الأصلي.
117	التحقق من حالة المصاييح والطابعة.
119	انحشار الورق.
119	إزالة الورق المحشور.
121	منع انحشار الورق.
121	حان الوقت لإعادة تعبئة الحبر.
121	احتياطات التعامل مع زجاجات الحبر.
123	إعادة تعبئة خزانات الحبر.
127	حان الوقت لاستبدال صندوق الصيانة.
127	احتياطات التعامل مع صندوق الصيانة.
127	استبدال صندوق الصيانة.
130	حان الوقت لاستبدال بكرات الالتقاط.
133	تعذر تشغيل الطابعة كما هو متوقع.
133	تعذر تشغيل الطابعة أو إيقاف تشغيلها.
135	عمليات التشغيل بطيئة.
136	يتعذر إغلاق دعامة الورق الخلفية.
136	أصوات التشغيل عالية.
137	تعذر إجراء الطباعة اليدوية على الواجهة (Windows).
137	عدم ظهور قائمة إعدادات الطباعة (Mac OS).
137	تعذر حل المشكلة.
137	تعذر حل مشكلات الطباعة.

68	تنظيف الطابعة.
69	تنظيف الحبر المُنسكب.

في الحالات التالية

71	عند استبدال كمبيوتر.
71	توفير الطاقة.
71	توفير الطاقة — Windows.
71	توفير الطاقة — Mac OS.
72	تعطيل اتصال Wi-Fi.
72	التحقق من عدد الصفحات الإجمالي الذي تمت تغذيته عبر الطابعة.
73	تثبيت التطبيقات بصورة منفصلة.
74	التحقق من تثبيت برنامج تشغيل طابعة Epson الأصلي — Windows.
75	التحقق من تثبيت برنامج تشغيل طابعة Epson الأصلي — Mac OS.
75	إعادة ضبط اتصال الشبكة.
75	ضبط الإعدادات للاتصال بالكمبيوتر.
76	ضبط الإعدادات للاتصال بالجهاز الذكي.
76	ضبط إعدادات Wi-Fi من لوحة التحكم.
78	التحقق من حالة اتصال الشبكة للطابعة (تقرير اتصال الشبكة).
79	الرسائل والحلول الخاصة بتقرير اتصال الشبكة.
84	توصيل جهاز ذكي وطابعة مباشرةً (Wi-Fi Direct).
84	معلومات حول Wi-Fi Direct.
84	الاتصال بأجهزة باستخدام Wi-Fi Direct.
85	تغيير إعدادات Wi-Fi Direct (نقطة الوصول البسيط) مثل معرف مجموعة الخدمات.
86	إضافة اتصال الطابعة أو تغييره.
86	إعداد طابعة في عدة أجهزة كمبيوتر.
87	تغيير الاتصال من Wi-Fi إلى USB.
88	تعيين عنوان IP ثابت للطابعة.
90	نقل الطابعة وتخزينها.

حل المشكلات

97	تعذر الطباعة.
97	حل المشكلة.
98	التطبيق أو برنامج تشغيل الطابعة لا يعمل بشكل سليم.
98	تعذر الطباعة حتى ولو تم إنشاء اتصال (Windows).
100	تعذر الطباعة حتى ولو تم إنشاء اتصال (Mac OS).
101	تعذر توصيل الطابعة عبر USB.
101	تعذر اتصال الطابعة بالشبكة.
101	الأسباب الأساسية لمشكلات اتصال الشبكة وحلولها.
105	لا تتم تغذية الورق بصورة صحيحة.
105	نقاط يجب التحقق منها.
106	تتم تغذية الورق بميل.
106	تتم تغذية عدة ورقات في المرة الواحدة.

معلومات المنتج

140	معلومات الورق.
140	الورق والسعات المتوفرة.
142	أنواع ورق غير متوفرة.
143	معلومات المنتجات القابلة للاستهلاك.
143	رموز زجاجات الحبر.
144	رمز علبة الصيانة.
144	رمز بكرات الالتقاط.
144	معلومات البرنامج.
145	طلب الطباعة من كمبيوتر (برنامج تشغيل الطابعة Windows).
146	طلب الطباعة من كمبيوتر (برنامج تشغيل الطابعة Mac OS).
146	تطبيق لتكوين عمليات تشغيل الطابعة (Web Config).
147	تطبيق لتحديث البرنامج والبرامج الثابتة (Epson Software Updater).
147	مواصفات المنتج.
147	مواصفات الطابعة.
149	مواصفات الواجهة.
149	مواصفات الشبكة.
150	الأبعاد.
151	المواصفات الكهربائية.
151	المواصفات البيئية.
152	متطلبات النظام.
152	معلومات تنظيمية.
152	المقاييس والاعتمادات.
153	قيود النسخ.

أين تجد المساعدة

155	موقع الويب للدعم الفني.
155	الاتصال بدعم شركة Epson.
155	قبل الاتصال بشركة Epson.
155	تعليمات للمستخدمين في أوروبا.
155	تعليمات للمستخدمين في تايوان.
156	تعليمات للمستخدمين في أستراليا.
156	تعليمات للمستخدمين في نيوزيلندا.
157	تعليمات للمستخدمين في سنغافورة.
157	تعليمات للمستخدمين في تايلاند.
158	تعليمات للمستخدمين في فيتنام.
158	تعليمات للمستخدمين في إندونيسيا.
158	تعليمات للمستخدمين في هونج كونج.
159	تعليمات للمستخدمين في ماليزيا.
159	تعليمات للمستخدمين في الهند.
160	تعليمات للمستخدمين في الفلبين.

دليل لهذا الدليل

6. مقدمة حول أدلة الاستخدام.
6. البحث عن معلومات.
7. طباعة الصفحات التي ترغب بها فقط.
7. حول هذا الدليل.
9. العلامات التجارية.
9. حقوق الطبع والنشر.

مقدمة حول أداة الاستخدام

تُرفق أداة الاستخدام التالية بطابعتك من Epson. بالإضافة إلى أداة الاستخدام، راجع أيضاً التعليمات المضمنة في التطبيقات البرمجية المتنوعة من Epson.

تعليمات أمان هامة (الدليل المطبوع)

يوفر لك الإرشادات اللازمة لضمان الاستخدام الآمن لهذه الطابعة.

ابدأ من هنا (الدليل المطبوع)

يوفر لك معلومات حول إعدادات الطابعة وتثبيت البرامج.

دليل المستخدم (الدليل الرقمي)

هذا الدليل. متوفر كدليل بتنسيق PDF وعبر الويب. يوفر لك تعليمات ومعلومات تفصيلية حول كيفية استخدام الطابعة وحل المشكلات.

معلومات حول أحدث الأداة

□ الدليل المطبوع

تفضل بزيارة موقع ويب دعم Epson للمستخدمين في أوروبا عبر الرابط <http://www.epson.eu/support>. أو موقع ويب دعم Epson العالمي عبر الرابط <http://support.epson.net/>.

□ الدليل الرقمي

تفضل بزيارة موقع الويب التالي وإدخال اسم المنتج ثم الانتقال إلى الدعم.

<https://epson.sn>

البحث عن معلومات

يسمح لك دليل الاستخدام بصيغة PDF بالبحث عن المعلومات باستخدام كلمة البحث الرئيسية، أو الوصول مباشرة إلى قسم معين باستخدام الإشارات المرجعية. يوضح هذا القسم كيفية استخدام الدليل بصيغة PDF والذي يتم فتحه بواسطة Adobe Acrobat Reader DC على جهاز الكمبيوتر الخاص بك.

البحث باستخدام كلمة البحث الرئيسية

انقر فوق تحرير < البحث المتقدم. أدخل الكلمة الرئيسية (النص) المتعلقة بالمعلومات التي ترغب في العثور عليها في نافذة البحث، ثم انقر فوق البحث. يتم عرض نتائج البحث في قائمة. انقر فوق إحدى نتائج البحث للذهاب إلى تلك الصفحة.

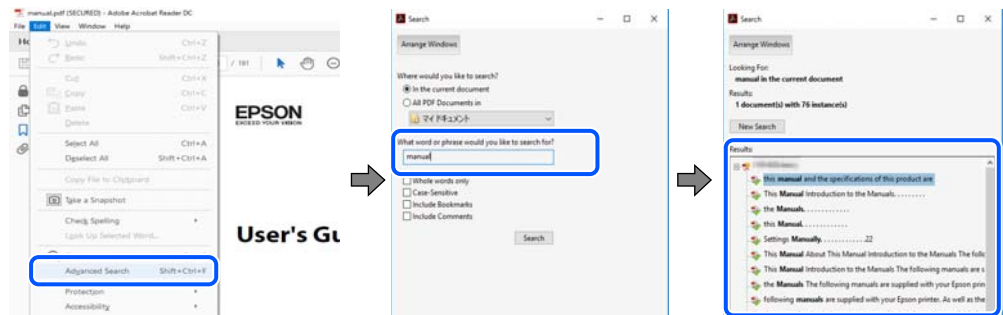

الذهاب مباشرة من خلال الإشارات المرجعية

انقر فوق العنوان للذهاب إلى تلك الصفحة. انقر على + أو < لعرض العناوين ذات المستوى الأقل في ذلك القسم. للعودة إلى الصفحة السابقة، قم بإجراء العملية التالية على لوحة المفاتيح الخاصة بك.

Windows: اضغط مع الاستمرار على **Alt**. ثم اضغط على **←**.

Mac OS: اضغط مع الاستمرار على مفتاح الأمر، ثم اضغط على **←**.

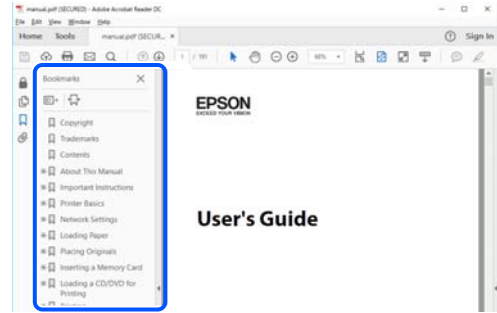

طباعة الصفحات التي ترغب بها فقط

يمكنك استخلاص الصفحات التي تريدها وطباعتها فقط. انقر فوق طباعة في قائمة الملف ثم حدد الصفحات التي ترغب في طباعتها في الصفحات في صفحات الطباعة.

لتحديد مجموعة من الصفحات، أدخل واصلة بين صفحة البدء و صفحة الانتهاء.

مثال: 20-25

لتحديد الصفحات التي لا توجد في التسلسل، افصل الصفحات باستخدام الفواصل.

مثال: 5، 10، 15

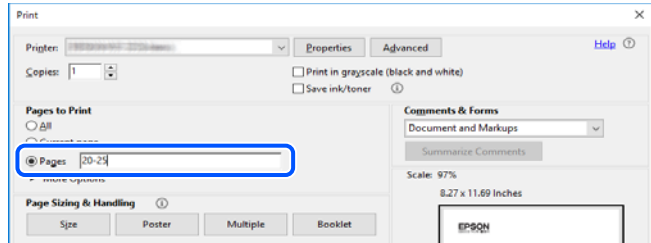

حول هذا الدليل

يشرح هذا القسم معنى العلامات والرموز والملاحظات المتعلقة بالأوصاف والمعلومات المرجعية لنظام التشغيل المستخدمة في هذا الدليل.

العلامات والرموز

تنبيه: 

التعليمات التي يتعين اتباعها بعناية لتجنب الإصابة.

هام: 

التعليمات التي يتعين اتباعها لتجنب تلف الجهاز.

ملاحظة:

يوفر معلومات إضافية ومراجعة.

معلومات ذات صلة

← روابط للأقسام ذات الصلة.

توفر أدلة الأفلام عبر الويب بشأن تعليمات التشغيل. راجع رابط المعلومات ذات الصلة.

ملاحظات حول لقطات الشاشة والرسوم التوضيحية

□ لقطات شاشة برنامج تشغيل الطابعة مأخوذة من Windows 10 أو macOS High Sierra (10.13). يختلف المحتوى المعروض على الشاشات حسب الطراز والموقف.

□ تعد الأشكال التوضيحية المستخدمة في هذا الدليل مجرد أمثلة فقط. بالرغم من وجود اختلافات طفيفة بناءً على الطراز المستخدم لديك، إلا أن طريقة التشغيل تظل واحدة.

مراجع أنظمة التشغيل

Windows

في هذا الدليل، تشير مصطلحات مثل "Windows 11"، و"Windows 10"، و"Windows 8.1"، و"Windows 8"، و"Windows 7"، و"Windows Vista"، و"Windows XP"، و"Windows Server 2022"، و"Windows Server 2019"، و"Windows Server 2016"، و"Windows Server 2012 R2"، و"Windows Server 2012"، و"Windows Server 2008 R2"، و"Windows Server 2008"، و"Windows Server 2003 R2"، و"Windows Server 2003" إلى أنظمة التشغيل التالية. إضافة إلى ذلك، يُستخدم مصطلح نظام التشغيل "Windows" للإشارة إلى جميع الإصدارات.

□ نظام التشغيل Microsoft® Windows® 11

□ نظام التشغيل Microsoft® Windows® 10

□ نظام التشغيل Microsoft® Windows® 8.1

□ نظام التشغيل Microsoft® Windows® 8

□ نظام التشغيل Microsoft® Windows® 7

□ نظام التشغيل Microsoft® Windows Vista®

□ نظام التشغيل Microsoft® Windows® XP

□ نظام التشغيل Microsoft® Windows® XP Professional x64 Edition

□ نظام التشغيل Microsoft® Windows Server® 2022

□ نظام التشغيل Microsoft® Windows Server® 2019

□ نظام التشغيل Microsoft® Windows Server® 2016

□ نظام التشغيل Microsoft® Windows Server® 2012 R2

□ نظام التشغيل Microsoft® Windows Server® 2012

□ نظام التشغيل Microsoft® Windows Server® 2008 R2

□ نظام التشغيل Microsoft® Windows Server® 2008

Microsoft® Windows Server® 2003 R2 نظام التشغيل

Microsoft® Windows Server® 2003 نظام التشغيل

Mac OS

في هذا الدليل، يُستخدم نظام التشغيل "Mac OS" للإشارة إلى Mac OS X 10.9.5 أو الأحدث، أو macOS 11 أو الأحدث.

العلامات التجارية

EPSON® علامة تجارية مسجلة، و EPSON EXCEED YOUR VISION أو EXCEED YOUR VISION علامة تجارية لشركة Seiko Epson Corporation.

PictBridge is a trademark.

QR Code is a registered trademark of DENSO WAVE INCORPORATED in Japan and other countries.

Microsoft®, Windows®, Windows Server®, and Windows Vista® are registered trademarks of Microsoft Corporation.

Apple, Mac, macOS, OS X, Bonjour, and Safari are trademarks of Apple Inc., registered in the U.S. and other countries.

Chrome, Google Play, and Android are trademarks of Google LLC.

Adobe, Acrobat, and Reader are either registered trademarks or trademarks of Adobe in the United States and/or other countries.

Firefox is a trademark of the Mozilla Foundation in the U.S. and other countries.

تنبه عام: أسماء المنتجات الأخرى المستخدمة في هذا الدليل هي لأغراض التعريف فقط وقد تكون علامات تجارية تخص مالكيها. تخلي Epson مسؤوليتها تجاه كل الحقوق في هذه العلامات.

حقوق الطبع والنشر

يُحظر إعادة إنتاج أي جزء من هذا الدليل أو تخزينه في نظام استرجاع أو نقله بأي شكل أو طريقة، إلكترونيًا أو ميكانيكيًا أو نسخًا مصورة أو تسجيلًا أو خلاف ذلك، بدون تصريح مسبق مكتوب من شركة Seiko Epson Corporation. لا توجد مسؤولية قانونية تجاه براءة الاختراع فيما يخص استخدام المعلومات الواردة هنا. كما لا توجد أي مسؤولية قانونية تجاه الأضرار الناجمة عن استخدام المعلومات الواردة هنا. تُعد المعلومات المذكورة هنا معدة للاستخدام مع منتج Epson هذه فقط. لا تُعد Epson مسؤولة عن أي استخدام لهذه المعلومات مع منتجات أخرى.

لن تتحمل Seiko Epson Corporation أو أي من الشركات التابعة لها تجاه مشتري هذا المنتج أو أطراف أخرى المسؤولية عن الأضرار أو الخسائر أو التكاليف أو النفقات التي يتعرض لها المشتري أو أطراف أخرى كنتيجة لحادث أو سوء استخدام أو العبث بهذا المنتج أو التعديلات أو الإصلاحات أو التغييرات غير المصرح بها لهذا المنتج، أو (باستثناء الولايات المتحدة) الفشل في الالتزام الكامل بإرشادات الصيانة والتشغيل الخاصة بشركة Seiko Epson Corporation.

لن تتحمل شركة Seiko Epson Corporation والشركات التابعة لها مسؤولية أي أضرار أو مشاكل تنجم عن استخدام أي وحدات اختيارية أو أي منتجات استهلاكية غير تلك المعينة كمنتجات Epson الأصلية أو المنتجات المعتمدة من Epson بواسطة شركة Seiko Epson Corporation.

لن تتحمل شركة Seiko Epson Corporation مسؤولية أي ضرر ناجم عن التشويش الكهرومغناطيسي الذي يحدث نتيجة استخدام أي كابلات توصيل غير تلك المعينة كمنتجات معتمدة من Epson بواسطة شركة Seiko Epson Corporation.

Seiko Epson Corporation 2022 ©

تُعد محتويات هذا الدليل والمواصفات عرضة للتغيير دون إشعار.

تعليمات هامة

11. إرشادات السلامة.

11. التحذيرات والتنبيهات الخاصة بالطابعة.

14. حماية معلوماتك الشخصية.

إرشادات السلامة

- اقرأ الإرشادات التالية واتبعها لضمان الاستخدام الآمن لهذه الطابعة. تأكد من الحفاظ على هذا الدليل للرجوع إليه في المستقبل. تأكد أيضاً من اتباع جميع التحذيرات والإرشادات الموضحة على الطابعة.
- تهدف بعض الرموز المستخدمة على الطابعة إلى ضمان استخدام الطابعة بشكل آمن وسليم. تفضل بزيارة موقع الويب التالي للاطلاع على معاني هذه الرموز.
<http://support.epson.net/symbols/>
- استخدم سلك التيار المرفق مع الطابعة فقط ولا تستخدم السلك الموجود مع أي جهاز آخر. فقد يتسبب استخدام أسلاك أخرى مع هذه الطابعة أو استخدام سلك التيار المرفق مع جهاز آخر في نشوب حريق أو التعرض لصدمة كهربائية.
- تأكد من توافق سلك التيار الكهربائي المتردد مع مقاييس السلامة المحلية.
- لا تقم مطلقاً بفك سلك التيار أو تقم بتعديله أو تحاول إصلاحه، هو أو القابس أو وحدة الطابعة أو الوحدات الاختيارية بنفسك، إلا إذا قمت بذلك وفقاً لما هو موضح تحديداً في أدلة الطابعة.
- أفضل الطابعة واستشر فني صيانة مؤهلاً حال التعرض للحالات التالية:
تلف سلك أو قابس التيار الكهربائي أو انسكاب سائل في الطابعة أو سقوط الطابعة أو تحطم جسمها الخارجي أو عمل الطابعة بشكل غير طبيعي أو ظهور تغير واضح في أداؤها. لا تقم بتعديل عناصر التحكم التي لم يتم تناولها في إرشادات التشغيل.
- ضع الطابعة بالقرب من منفذ تيار كهربائي بالجدار بحيث يسهل فصل القابس.
- لا تضع الطابعة أو تخزنها بالخارج أو بالقرب من مصادر الحرارة أو الماء أو الأتربة أو الأوساخ، أو في مواضع تكون فيها الطابعة عرضة للصدمات أو الاهتزازات أو درجات الحرارة أو الرطوبة العالية.
- احرص على عدم سكب أي سائل على الطابعة وعدم التعامل مع الطابعة بيدين مبتلتين.
- يجب حفظ الطابعة بعيداً عن أجهزة تنظيم ضربات القلب بمسافة 22 سم على الأقل. قد تؤثر موجات الراديو الصادرة عن هذه الطابعة سلباً على عمل أجهزة تنظيم ضربات القلب.

تعليمات استخدام الحبر بأمان

- توخّ الحذر لكي لا تلمس الحبر عند التعامل مع خزانات الحبر وأغطية خزانات الحبر وأثناء فتح زجاجات الحبر أو إغلاقها.
- وإذا لامس الحبر جلدك، فعليك غسل المنطقة التي وصل إليها جيداً بالماء والصابون.
- وإذا وصل الحبر إلى عينيك، فعليك غسلها فوراً بالماء. وفي حالة استمرار الشعور بعدم الارتياح أو وجود مشاكل في الرؤية بعد غسل العينين جيداً بالماء، فقم بزيارة الطبيب على الفور.
- كذلك، إذا دخل الحبر إلى فمك، فقم بزيارة الطبيب على الفور.
- لا تفكك علبة الصيانة، وإلا فقد يصل الحبر إلى عينيك أو يلامس جلدك.
- لا تهز زجاجة الحبر بقوة مبالغ فيها أو تعرضها لصدمة قوية فقد يؤدي ذلك إلى تسرب الحبر.
- احفظ زجاجات الحبر وصندوق الصيانة بعيداً عن تناول الأطفال. لا تسمح للأطفال بالشرب من زجاجات الحبر.



التحذيرات والتنبيهات الخاصة بالطابعة

اقرأ هذه التعليمات واتبعها لتجنب تلف الطابعة أو ممتلكاتك. تأكد من الاحتفاظ بهذا الدليل للرجوع إليه مستقبلاً.

التنبيهات والتحذيرات المعنية بإعداد الطابعة

- لا تقم بسد أو تغطية الثقوب والفتحات الموجودة بالطابعة.
- استخدم نوع مصدر التيار الكهربائي الموضح على ملصق الطابعة فقط.
- تجنب استخدام مأخذ التيار الكهربائي الموجودة على نفس الدائرة الكهربائية مثل آلات النسخ الفوتوغرافي أو أنظمة التحكم في الهواء التي يتم تشغيلها وإيقافها باستمرار.
- تجنب مأخذ التيار الكهربائي التي يتم التحكم فيها عن طريق مفاتيح الحائط أو المؤقتات التلقائية.
- احتفظ بنظام الكمبيوتر بالكامل بعيداً عن المصادر المحتملة للتشويش الكهرومغناطيسي، مثل مكبرات الصوت أو وحدات القواعد في الهواتف اللاسلكية.
- يجب وضع أسلاك مصدر الإمداد بالتيار بطريقة تحميها من الكشط والقطع والبلى والثني والالتواء. لا تضع أشياء على أسلاك مصدر الإمداد بالتيار ولا تسمح بالسير عليها أو الجري فوقها. احرص بشكل خاص على المحافظة على بقاء جميع أسلاك مصدر الإمداد بالتيار الكهربائي مستقيمة عند الأطراف.
- إذا كنت تستخدم سلك توصيل فرعياً مع الطابعة، فتأكد من أن إجمالي معدل التيار بالأمبير للأجهزة المتصلة بسلك التوصيل الفرعي لا يتجاوز معدل التيار بالأمبير للسلك. تأكد أيضاً من أن إجمالي معدل الأمبير للأجهزة الموصلة بمأخذ الحائط كافياً لا يتجاوز معدل أمبير مأخذ الحائط.
- إذا كنت تعتزم استخدام الطابعة في ألمانيا، فيجب حماية التوصيلات الكهربائية للمبنى بواسطة استخدام دائرة قاطع تيار بقوة 10 إلى 16 أمبير لتوفير الحماية الكافية لهذه الطابعة من دوائر القصر وزيادة التيار الكهربائي.
- عند توصيل الطابعة بكمبيوتر أو جهاز آخر باستخدام كابل، تأكد من التوجيه الصحيح للموصلات. وذلك لأن كل موصل له اتجاه صحيح واحد فقط. وقد يؤدي إدخال الموصل في الاتجاه الخاطئ إلى تلف كلا الجهازين المتصلين بالكابل.
- ضع الطابعة على سطح مستو وثابت تتجاوز مساحته قاعدة الطابعة في كل الاتجاهات. ولن تعمل الطابعة على نحو صحيح إذا كانت مائلة بزواوية.
- اترك مساحة فوق الطابعة بحيث يمكنك رفع غطاء الطابعة بالكامل.
- اترك مساحة كافية أمام الطابعة لإخراج الورق بالكامل.
- تجنب الأماكن المعرضة لتغيرات شديدة في درجة الحرارة والرطوبة. أيضاً، ضع الطابعة بعيداً عن أشعة الشمس المباشرة أو الضوء الشديد أو أي مصدر حرارة.

التنبيهات والتحذيرات المعنية باستخدام الطابعة

- لا تدخل أي شيء في فتحات الطابعة.
- لا تضع يدك داخل الطابعة أثناء الطباعة.
- لا تلمس الكبل الأبيض المسطح وأنايب الحبر الموجودة داخل الطابعة.
- لا تستخدم منتجات الهباء الجوي التي تشتمل على غازات قابلة للاشتعال داخل الطابعة أو حولها. قد ينتج عن ذلك نشوب حريق.
- لا تحرك رأس الطباعة يدوياً إذا لم توجد تعليمات للقيام بذلك، وإلا فقد يؤدي ذلك إلى تلف الطابعة.
- في حالة عدم امتلاء أي من خزانات الحبر إلى الخط الأدنى، فقم بإعادة تعبئة الحبر فوراً. فقد تتلف الطابعة في حالة استخدامها لفترات زمنية ممتدة عندما يكون مستوى الحبر أقل من الخط الأدنى.
- قم دوماً بإيقاف تشغيل الطابعة باستخدام الزر . لا تفصل الطابعة أو توقف تشغيل التيار الكهربائي عن المأخذ حتى يتوقف المصباح  عن الوميض.
- إذا كنت تنوي عدم استخدام الطابعة لفترة طويلة، فتأكد من فصل سلك التيار عن مأخذ التيار الكهربائي.

التنبيهات والتحذيرات المعنية بالاتصال بالإنترنت

لا توصل هذا المنتج بالإنترنت مباشرة. وصّهُ بشبكة محمية بجهاز توجيه (راوتر) أو جدار حماية.

التحذيرات والتنبيهات الخاصة باستخدام الطابعة عن طريق الاتصال اللاسلكي.

□ قد تؤثر موجات الراديو الصادرة عن هذه الطابعة سلباً على عمل الأجهزة الطبية الإلكترونية، مما يتسبب في تعطيلها. عند استخدام هذه الطابعة داخل المرافق الطبية أو بالقرب من الأجهزة الطبية، اتبع إرشادات الموظفين المعتمدين الذين يمثلون المرافق الطبية، واتبع جميع الإرشادات والتحذيرات المنشورة على الأجهزة الطبية.

□ قد تؤثر موجات الراديو الصادرة عن هذه الطابعة سلباً على عمل الأجهزة التي يتم التحكم فيها أوتوماتيكياً مثل الأبواب الأوتوماتيكية أو أجهزة إنذار الحريق، ويمكن أن تؤدي إلى حوادث بسبب تعطل عملها. عند استخدام هذه الطابعة بالقرب من الأجهزة التي يتم التحكم فيها أوتوماتيكياً، اتبع جميع الإرشادات والتحذيرات المنشورة على هذه الأجهزة.

التنبيهات والتحذيرات المعنية بنقل الطابعة أو تخزينها

□ عند تخزين الطابعة أو نقلها، تجنب إمالتها أو وضعها بشكل رأسي أو قلبها رأساً على عقب، وإلا فقد يتسرب الحبر.

□ تأكد من ضبط قفل النقل على موضع (النقل) المقفول وبأن رأس الطابعة في موضعه الأصلي (أقصى اليمين)، وذلك قبل نقل الطابعة.

ملاحظات على كلمة مرور المسؤول

تتيح لك هذه الطابعة تعيين كلمة مرور مسؤول لمنع الوصول غير المصرح به أو إجراء تغييرات في إعدادات الجهاز وإعدادات الشبكة المخزنة في المنتج عند الاتصال بشبكة.

القيمة الافتراضية لكلمة مرور المسؤول

القيمة الافتراضية لكلمة مرور المسؤول مطبوعة في ملصق على المنتج نفسه، كذلك المبين في الرسم التوضيحي. يعتمد الموضع الذي يتم تثبيت الملصق فيه على المنتج: كالجانب الذي يُفتح الغطاء عنده والجزء الخلفي أو السفلي.

يعرض الرسم التوضيحي التالي مثالاً لموضع تثبيت الملصق على جانب الطابعة الذي يُفتح الغطاء عنده.

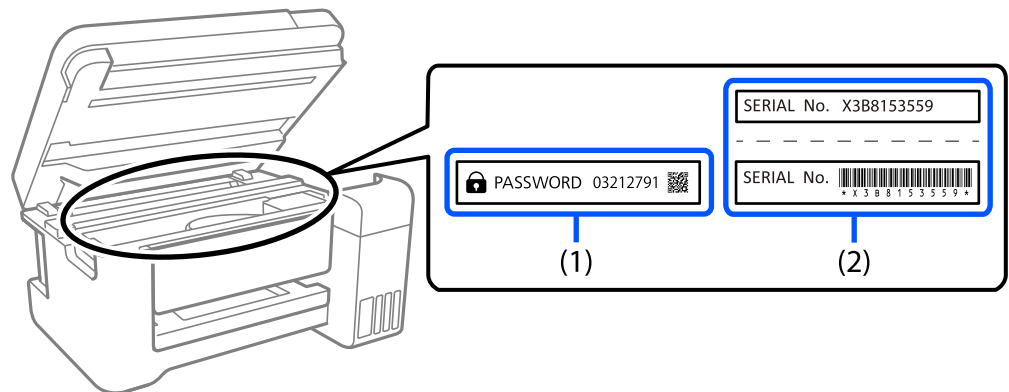

إذا كان كلا الملصقين (1) و(2) مثنَّين، فإن القيمة الافتراضية هي تلك الواردة إلى جانب كلمة PASSWORD المدونة في الملصق (1). فالقيمة الافتراضية في هذا المثال هي 03212791.

إذا كان الملصق (2) هو المثبَّت فقط، فإن القيمة الافتراضية هي الرقم التسلسلي المطبوع في الملصق (2). فالقيمة الافتراضية في هذا المثال هي X3B8153559.

العمليات التي تتطلب منك إدخال كلمة مرور المسؤول

إذا طُلب منك إدخال كلمة مرور المسؤول عند إجراء العمليات التالية، فأدخل كلمة مرور المسؤول المعيّنة في الطابعة.

□ عند تحديث البرامج الثابتة للطابعة من كمبيوتر أو جهاز ذكي

□ عند تسجيل الدخول إلى الإعدادات المتقدمة في Web Config

□ عند الإعداد باستخدام تطبيق يمكنه تغيير إعدادات الطابعة.

تهيئة كلمة مرور المسؤول

يمكنك إعادة كلمة مرور المسؤول إلى الإعدادات الافتراضية من خلال تهيئة إعدادات الشبكة.

حماية معلوماتك الشخصية

إذا أعطيت الطابعة لشخص آخر أو تخلصت منها، فاستعد إعدادات الشبكة الافتراضية من خلال استخدام أزرار الطابعة.

معلومات ذات صلة

← "الأزرار والوظائف" في الصفحة 20

أسماء الأجزاء ووظائفها

16. الجانب الأمامي.

17. داخل.

17. الجزء الخلفي.

الجانب الأمامي

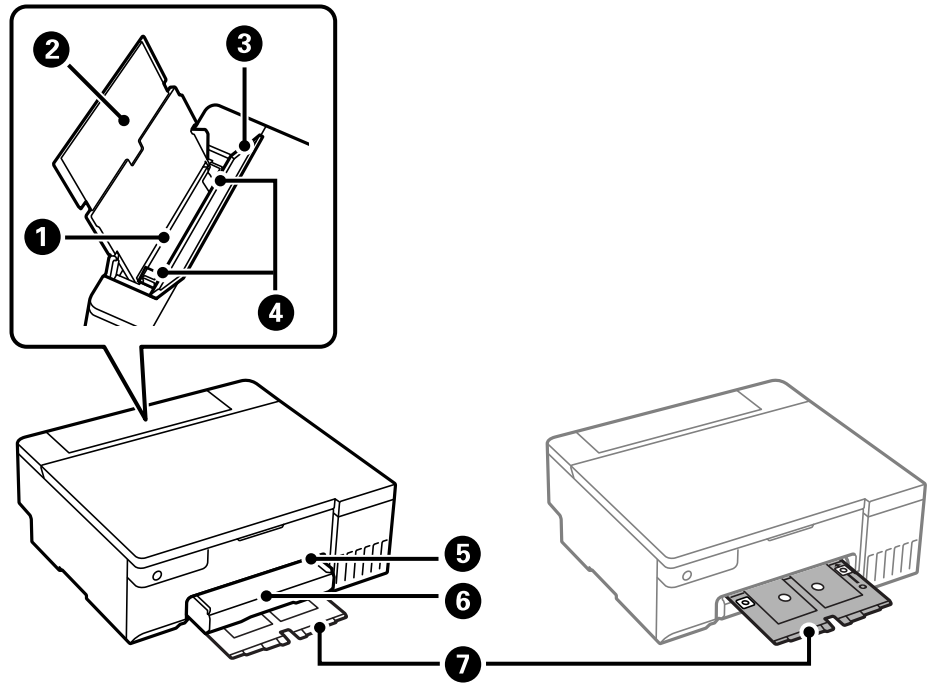

١	وحدة تغذية الورق الخلفية	لتحميل الورق.
٢	دعامة الورق	لدعم الورق المحمل.
٣	واقى وحدة التغذية	لمنع دخول المواد الغريبة إلى الطابعة. يجب عادة إغلاق هذا الغطاء.
٤	موجه الحافة	لتغذية الورق داخل الطابعة مباشرة. حرك تجاه حواف الورقة.
٥	فتحة درج الأقراص/بطاقات الهوية	أدخل درج الأقراص/بطاقات الهوية في القسم العلوي من درج إخراج الورق.
٦	درج الإخراج	لإمسك الورق الخارج. قم بالسحب يدوياً وادفعه إلى الداخل من أجل التخزين.
٧	درج الأقراص/بطاقات الهوية	عند الطباعة على قرص أو بطاقة هوية، أزل هذا الدرج من أسفل الطابعة، وضع قرصاً أو بطاقة هوية ثم أدخله في فتحة درج الأقراص/بطاقات الهوية. عند عدم الطباعة على قرص أو بطاقة هوية، خزّن هذا الدرج في أسفل الطابعة دون وضع أي شيء عليه.

داخل

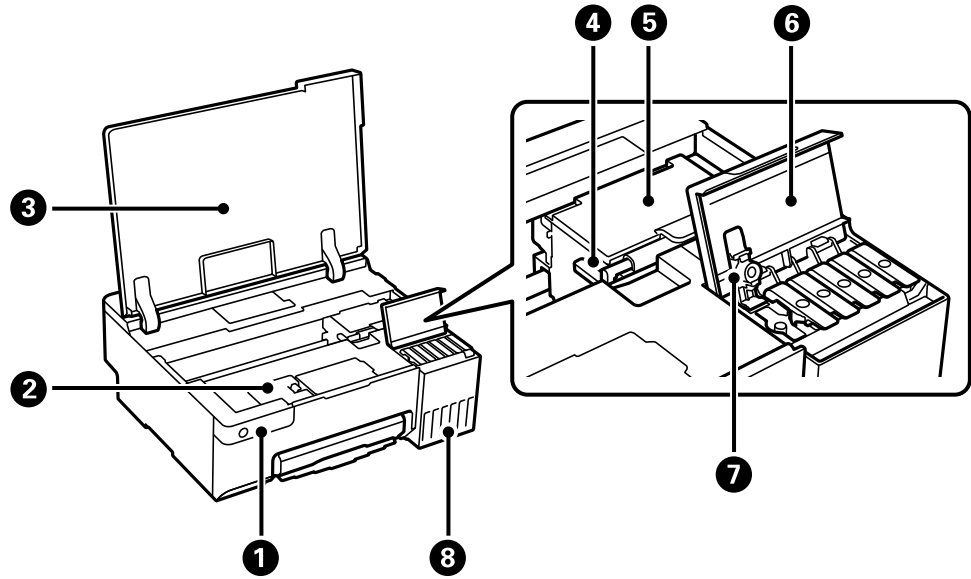

١	لوحة التحكم	لتشغيل الطابعة.
٢	غلاف صندوق الصيانة	افتحه عند استبدال صندوق الصيانة. يُعد صندوق الصيانة عبارة عن حاوية تجمع كمية صغيرة جداً من الحبر الفائض أثناء التنظيف أو الطابعة.
٣	غطاء الطابعة	افتحها لإعادة تعبئة خزان الحبر أو لإزالة الورق المحشور. أغلق الغطاء أثناء عدم استخدام الطابعة لمنع دخول الأجسام الغريبة إلى الطابعة.
٤	قفل النقل	يمنع تزويد الحبر. اضبط على موضع (النقل) الملقول عند نقل الطابعة.
٥	رأس الطابعة	ليخرج الحبر من فوهات رأس الطابعة أسفلها.
٦	غطاء خزان الحبر	افتحه لإعادة تعبئة خزان الحبر.
٧	سدادة خزان الحبر	افتحه لإعادة تعبئة خزان الحبر.
٨	خزان الحبر	يزود رأس الطابعة بالحبر.

الجزء الخلفي

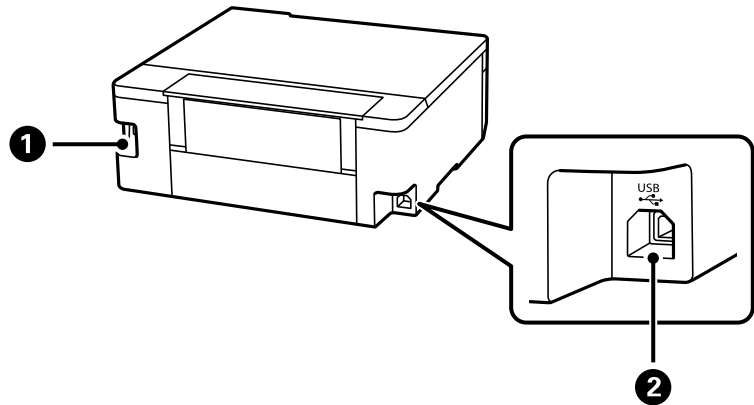

لتوصيل سلك الطاقة.	مدخل التيار المتردد	①
لتوصيل كبل USB للاتصال بكمبيوتر.	منفذ USB	②

دليل لوحة التحكم

20. الأزارار والوظائف.....

21. التحقق من حالة المصابيح والطابعة.....

الأزرار والوظائف

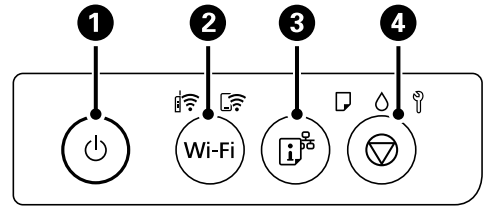

1	لتشغيل الطابعة أو إيقاف تشغيلها. افصل سلك الطاقة بعد التحقق من إيقاف تشغيل مصباح الطاقة.
2	عند حدوث خطأ بالشبكة، فإن الضغط على هذا الزر يلغي الخطأ. اضغط مع الاستمرار على هذا الزر لمدة أكثر من خمس ثوانٍ لإجراء إعدادات تلقائيًا لشبكة Wi-Fi من خلال الضغط على زر WPS.
3	تتيح طباعة تقرير عن حالة الاتصال بالشبكة لتحديد أسباب أي مشكلات قد تتعرض لها عند استخدام الطابعة على الشبكة. إذا كنت تحتاج إلى المزيد من إعدادات الشبكة المفصلة وحالة الاتصال، فاضغط مع الاستمرار على هذا الزر لمدة خمس ثوانٍ على الأقل لطباعة ورقة حالة الشبكة.
4	لإيقاف العملية الحالية. اضغط مع الاستمرار على هذا الزر لمدة خمس ثوانٍ حتى يومض الزر  لتشغيل تنظيف رأس الطابعة.

وظائف مجموعات الأزرار

تتوفر وظائف إضافية مع مجموعات الأزرار المختلفة.

إعداد رمز التعريف الشخصي (إعداد WPS المحمي) اضغط باستمرار على الزرين Wi-Fi و  في الوقت نفسه لبدء إعداد رمز (WPS) PIN.	 + Wi-Fi
إعدادات Wi-Fi Direct (نقطة الوصول البسيط) اضغط باستمرار على الزرين Wi-Fi و  في الوقت نفسه لبدء إعداد اتصال Wi-Fi المباشر (نقطة الوصول البسيطة).	 + Wi-Fi
استعادة إعدادات الشبكة الافتراضية قم بتشغيل الطابعة بالضغط مع الاستمرار على الزر  لاستعادة إعدادات الشبكة الافتراضية. إذا تمت استعادة إعدادات الشبكة، فستعمل الطابعة وستومض مصابيح حالة الشبكة بالتناوب.	 + 
طباعة مخطط فحص الفوهات قم بتشغيل الطابعة بالضغط مع الاستمرار على الزر  لطباعة نموذج فحص الفوهة.	 + 
تعطيل خدمة الشبكة شغل الطابعة أثناء الضغط مع الاستمرار على الزر Wi-Fi لتعطيل إعدادات Epson Connect.	 + Wi-Fi

التحقق من حالة المصابيح والطابعة

توضح المصابيح على لوحة التحكم حالة الطابعة.

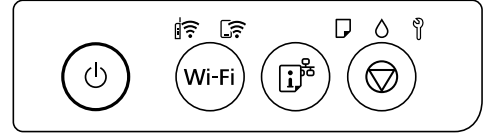

حالة عادية

مضاء:

المصباح	الحالة
	الطابعة متصلة بشبكة لاسلكية (Wi-Fi).
	الطابعة متصلة بشبكة في وضع Wi-Fi Direct (نقطة الوصول البسيط).

حالة الخطأ

عند حدوث خطأ، يضيء المصباح أو يومض. يتم عرض تفاصيل الخطأ على شاشة الكمبيوتر.

وضع التشغيل:

وميض:

المصباح	الحالة	الحلول
	حدث خطأ في اتصال Wi-Fi.	اضغط على الزر Wi-Fi لمسح الخطأ وحاول مرة أخرى.
	لم يتم تحميل أوراق أو تمت تغذية أكثر من ورقة في المرة الواحدة.	إذا أضاء مصباح المؤشر هذا عند الطابعة على قرص أو بطاقة هوية مصنوعة من بلاستيك كلوريد البولي فينيل (PVC)، فأدخل درج الأقراص/بطاقات الهوية بشكل صحيح. بعد تحميل ورق أو إدخال درج الأقراص/بطاقات الهوية بشكل صحيح، اضغط على الزر لمواصلة الطابعة.
	حدث انحشار للورق أو لم يتم وضع القرص أو بطاقة الهوية المصنوعة من بلاستيك PVC في درج الأقراص/بطاقات الهوية بشكل صحيح.	بعد تحميل ورق أو استبدال القرص أو بطاقة الهوية المصنوعة من بلاستيك PVC، اضغط على الزر لمواصلة الطابعة.
	قد يكون شحن الحبر الأولي غير مكتمل.	انظر ملصق إبدأ من هنا لإكمال شحن الحبر الأولي.
	أوشك صندوق الصيانة على الوصول إلى نهاية عمره الافتراضي.	يستمر المصباح في الوميض إلى أن يتم استبدال صندوق الصيانة. يمكنك متابعة عملية الطابعة إلى أن يومض ولأ بالتناوب.
	<ul style="list-style-type: none"> <input type="checkbox"/> لم يتم إيقاف تشغيل الطابعة بشكل سليم.* <input type="checkbox"/> نظراً لإيقاف تشغيل الطابعة أثناء تشغيلها، فقد تجف الفوهات وتنسد. <p>* تم إيقاف الطاقة بواسطة موصل للتيار أو قاطع للتيار، أو تم نزع القابس من المقبس، أو حدث عطل كهربائي.</p>	<ul style="list-style-type: none"> <input type="checkbox"/> بعد إزالة الخطأ بالضغط على الزر ، نوصي بإجراء فحص للفوهة. <input type="checkbox"/> لإيقاف تشغيل الطابعة، تأكد من الضغط على الزر .

المصباح	الحالة	الحلول
	وميض بالتناوب: وصلت لبادة امتصاص حبر الطباعة بلا حدود إلى نهاية عمرها الافتراضي أو أوشكت على ذلك.	يلزم استبدال لبادة امتصاص حبر الطباعة بلا حدود. اتصل بشركة Epson أو بموفر خدمة معتمد من Epson لطلب استبدال لبادة امتصاص حبر الطباعة بلا حدود*. فهي ليست قطعة يمكن للمستخدم صيانتها بنفسه. عند عرض رسالة على الكمبيوتر مفادها أنه بإمكانك متابعة الطباعة، اضغط على الزر  لمتابعة الطباعة. تتوقف المصباح عن الوميض في الوقت الحالي، لكنها ستستمر في الوميض على فترات منتظمة حتى يتم استبدال لبادة امتصاص الحبر. لا تتوفر ميزة الطباعة بلا حدود، بل تتوفر ميزة الطباعة بحدود.
	وميض بالتزامن: وصلت لبادة امتصاص الحبر إلى نهاية عمرها الافتراضي أو أوشكت على ذلك.	يلزم استبدال لبادة امتصاص الحبر. اتصل بشركة Epson أو بموفر خدمة معتمد من Epson لطلب استبدال لبادة امتصاص الحبر. لبادات امتصاص الحبر ليست من الأجزاء التي يمكن للمستخدم صيانتها بنفسه. راجع الرسالة المعروضة في الكمبيوتر، ثم اضغط على الزر  لإزالة الخطأ أو لمتابعة عملية التنظيف. إذا وصلت لبادة امتصاص الحبر إلى نهاية عمرها الافتراضي، فلا يمكنك بعدئذ إجراء عملية التنظيف. يمكن إجراء عملية الطباعة لكن لا يمكن ضمان جودة المطبوعات.
	تم إغلاق قفل النقل.	بعد فتح قفل النقل، اضغط على الزر  لمواصلة الطباعة.
	وميض بالتناوب: صندوق الصيانة في نهاية عمره الافتراضي.	استبدل صندوق الصيانة واضغط على الزر  لمواصلة الطباعة.
	لم يتم سحب درج إخراج الورق للخارج.	اسحب الدرج للخارج.
تضيء جميع المصباح باستثناء مصباح 	بدأ تشغيل الطابعة في وضع الاستعادة نظراً لتعذر تحديث البرامج الثابتة.	اتبع الخطوات أدناه لمحاولة تحديث البرامج الثابتة مرة أخرى. 1. وصل الكمبيوتر والطابعة بكبل USB. (أثناء وضع الاستعادة، يتعذر عليك تحديث البرامج الثابتة خلال اتصال شبكة). 2. تفضل بزيارة موقع ويب Epson المحلي للحصول على المزيد من الإرشادات.
تومض جميع المصباح بما فيها مصباح 	حدث خطأ في الطابعة.	أخرج أي ورق موجود داخل الطابعة. قم بإيقاف تشغيل الطابعة وتشغيلها مرة أخرى. إذا استمرت رسالة الخطأ في الظهور بعد إيقاف تشغيل الطاقة وإعادة تشغيلها مرة أخرى، فاتصل بدعم Epson.

* في بعض دورات الطباعة، قد تتجمع كمية قليلة جداً من الحبر الفائض في لبادة امتصاص حبر الطباعة بلا حدود. لمنع تسرب الحبر من لبادة الامتصاص، فإن المنتج مصمم لوقف الطباعة غير المحدودة عندما تصل اللبادة إلى حدها المسموح به. وتختلف المطالبة بذلك وعدد مرات تلك المطالبة بحسب عدد الصفحات التي تقوم بطباعتها باستخدام خيار الطباعة بلا حدود. لا تعني الحاجة إلى استبدال اللبادة أن طابعتك لم تعد تعمل وفقاً للمواصفات. ستحذر الطابعة في حالة الحاجة إلى استبدال لبادة الامتصاص ولا يمكن إجراء ذلك إلا بواسطة أحد موفري الخدمة المعتمدين من Epson. لا يغطي ضمان Epson تكلفة هذا الاستبدال.

تحميل ورق وأقراص وبطاقات هوية مصنوعة من بلاستيك PVC

24. تحميل الورق.

29. تحميل قرص.

31. تحميل بطاقات هوية مصنوعة من بلاستيك PVC.

تحميل الورق

احتياطات التعامل مع الورق

- ❑ اقرأ الإرشادات المرفقة مع الورق.
- ❑ للحصول على مطبوعات عالية الجودة باستخدام ورق Epson الأصلي، استخدم الورق في البيئة المذكورة في الأوراق المرفقة مع الورق.
- ❑ قم بتهوية حواف الورق ومحاذاتها قبل التحميل. لا تقم بتهوية ورق الصور الفوتوغرافية أو تعجيدتها. فقد ينجم عن ذلك تلف الجانب القابل للطباعة.

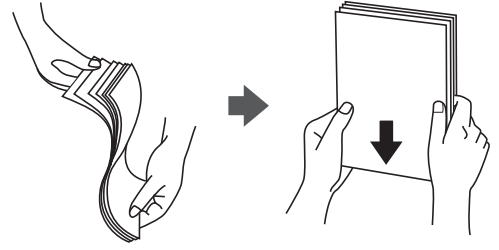

- ❑ إذا كان الورق مجعداً، فقم بتسويته أو لفه برفق في الاتجاه المعاكس قبل التحميل. قد ينتج عن الطباعة على ورق مجعد انحشار الورق وتلطيخ الحبر على المطبوعات.

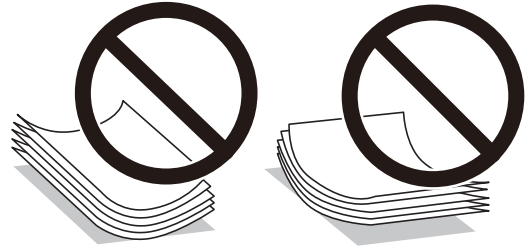

- ❑ قد تحدث مشكلات تغذية الورق بصورة متكررة للطباعة اليدوية على الوجهين عند الطباعة على جانب واحد من الورق المطبوع مسبقاً. ولذلك قلل عدد الأوراق إلى النصف أو أقل، أو حمل ورقة واحدة في كل مرة إذا استمر انحشار الورق.
- ❑ قم بتهوية حواف الأطراف ومحاذاتها قبل التحميل. عندما تكون الأطراف المرصوفة منتفخة بالهواء، اضغط عليها لأسفل لتسويتها قبل التحميل.

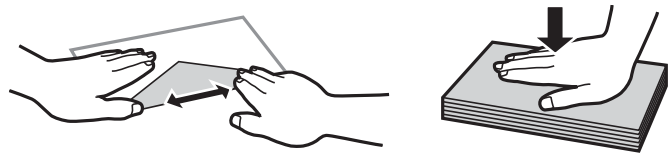

معلومات ذات صلة

← "الورق والسعات المتوفرة" في الصفحة 140

← "أنواع ورق غير متوفرة" في الصفحة 142

قائمة نوع الورق

للحصول على نتائج طباعة مثلى، حدد نوع الورق المناسب.

اسم الوسائط	نوع الوسائط
	برنامج تشغيل الطابعة، جهاز ذكي*
Epson Bright White Ink Jet Paper	ورق عادي
Epson Ultra Glossy Photo Paper	Epson Ultra Glossy
Epson Premium Glossy Photo Paper	Epson Premium Glossy
Epson Value Glossy Photo Paper	Epson Premium Glossy
Epson Premium Semigloss Photo Paper	Epson Premium Semigloss
Epson Photo Paper Glossy	Photo Paper Glossy
Epson Matte Paper-Heavyweight Epson Double-Sided Matte Paper	Epson Matte
Handmade Photo Book	Epson Matte
Epson Photo Quality Ink Jet Paper	Epson Photo Quality Ink Jet
Epson Iron-On Cool Peel Transfer Paper	ورق عادي
ورق عادي	ورق عادي
ظرف	ظرف

* بالنسبة للأجهزة الذكية، يمكن تحديد أنواع الوسائط هذه عند الطباعة باستخدام Epson Smart Panel.

تحميل الورق

الاحتياجات اللازمة عند تحميل الورق ذي الرأسية

بالنسبة للورق ذي الرأسية، حدد نوع الورق Letterhead.

في حالة الورق ذي الرأسية، إذا قمت بالطباعة على ورق أصغر من الإعداد الموجود في برنامج تشغيل الطابعة، فقد تطبع الطابعة خارج حواف الورق؛ مما يمكن أن يؤدي إلى لطخات حبر على المطبوعات الخاصة بك وتراكم حبر زائد داخل الطابعة. تأكد من تحديد إعداد حجم الورق الصحيح.

ميزتا الطباعة على الوجهين والطباعة بلا حدود غير متوفرتين بالنسبة للورق ذي الرأسية. وأيضاً، قد تكون سرعة الطباعة أقل.

تحميل الورق في وحدة تغذية الورق من الخلف

1. افتح واقي وحدة التغذية واسحب دعامة الورق.

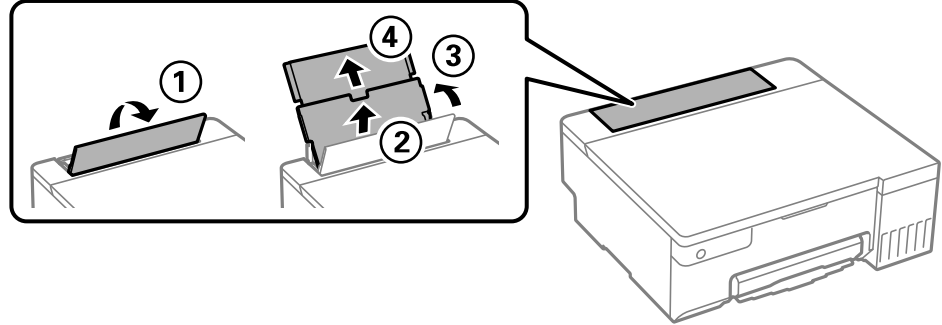

2. حرك خطوط إرشادات الحافة.

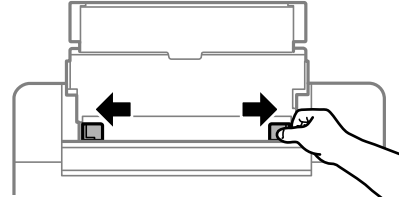

3. حمّل الورق في منتصف درج دعم الورق مع توجيه الجانب القابل للطباعة نحو الأعلى.

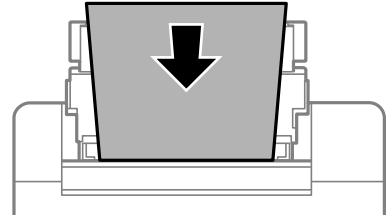

هام!

❑ لا تحمل عدداً من الورق يزيد عن الحد الأقصى لعدد الورق المحدد.

❑ حمّل الحافة القصيرة للورقة أولاً، ولكن، في حالة تحديدك للحافة الطويلة كحجم العرض المعرف من قبل المستخدم، حمّل الحافة الطويلة للورقة أولاً.

4. حرك خطوط إرشادات الحافة تجاه حواف الورق.

أغلق واقي وحدة التغذية بعد تحريك موجهات الحافة.

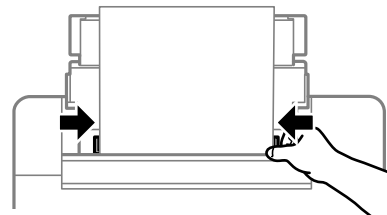



هام:

لا تضع الأشياء فوق واقي وحدة التغذية. القيام بذلك قد يمنع تغذية الورق.

5. حرك درج الإخراج للخارج.

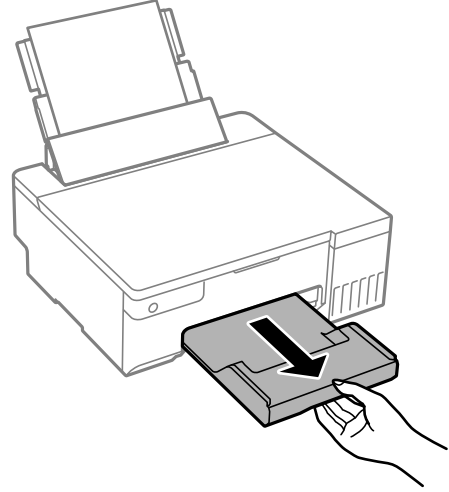

ملاحظة:

أعد الورق المتبقي إلى عبوته. في حالة ترك الورق المتبقي في الطابعة، فإنه قد ينثني أو قد تنخفض جودة الطباعة.

معلومات ذات صلة

◀ "الورق والسعات المتوفرة" في الصفحة 140

◀ "أنواع ورق غير متوفرة" في الصفحة 142

تحميل ورق مختلف

تحميل الأطراف

حمّل أطرافاً في منتصف وحدة تغذية الورق من الخلف، بادئاً بالحافة القصيرة بحيث تكون ألسنة الأطراف متجهة لأسفل، وحرّك موجّهات الحافة إلى حواف الأطراف.

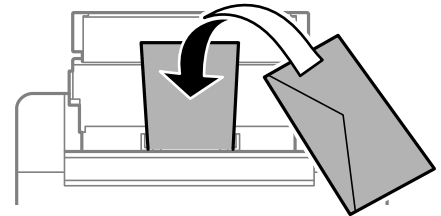

معلومات ذات صلة

◀ "الورق والسعات المتوفرة" في الصفحة 140

◀ "أنواع ورق غير متوفرة" في الصفحة 142

تحميل الورق المثقوب مسبقاً

حمّل ورقة واحدة من الورق العادي في منتصف فتحة تغذية الورق من الخلف بحيث يكون الوجه القابل للطباعة متجهًا لأعلى.
حجم الورق: A5

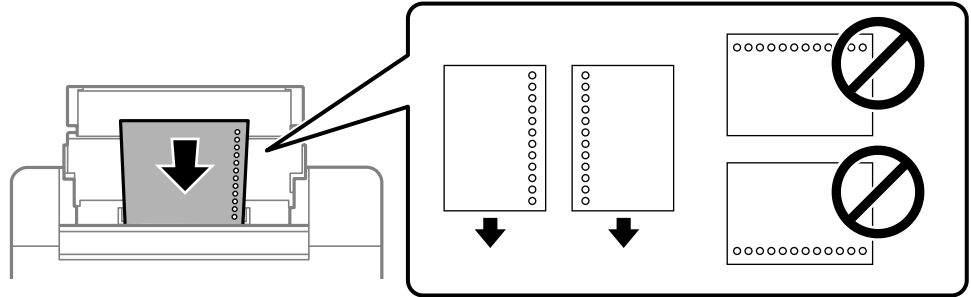

❑ اضبط وضع الطباعة الخاص بملفك لتجنب الطباعة فوق الفتحات.

معلومات ذات صلة

← "الورق والسعات المتوفرة" في الصفحة 140

← "أنواع ورق غير متوفرة" في الصفحة 142

تحميل الورق الطويل

في حالة تحميل ورق أطول من الحجم legal، خزّن درج دعم الورق، ثم قم بتسوية الحافة الأمامية من الورق.

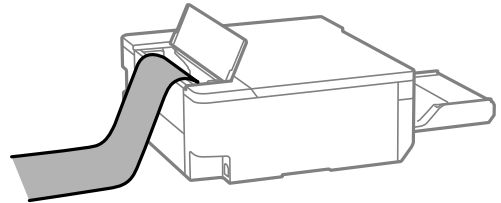

❑ تأكد من قصّ الورقة بشكل عمودي. قد يتسبب القصّ المائل في مشكلات تغذية الورق.

❑ لا يمكن تحميل الورق الطويل في درج الإخراج. قم بإعداد صندوق وما إلى ذلك للتأكد أن الورق لا يتساقط على الأرضية؟

❑ لا تلمس الورق الذي يتم تغذيته أو إخراجها. قد يتسبب ذلك في إصابة يديك أو التسبب بخفض جودة الطباعة.

معلومات ذات صلة

← "الورق والسعات المتوفرة" في الصفحة 140

← "أنواع ورق غير متوفرة" في الصفحة 142

تحميل قرص

الأقراص القابلة للطباعة

يمكنك الطباعة على أقراص دائرية 12 سم مميزة بعبارة تشير إلى إمكانية الطباعة عليها، على سبيل المثال: "قابل للطباعة على سطح الملصق" أو "قابل للطباعة باستخدام طابعات نافثة للحبر".
يمكنك أيضاً الطباعة على أقراص Blu-ray Discs™.

احتياطات التعامل مع القرص

- ❑ راجع المستندات المرفقة بالقرص للاطلاع على مزيد من المعلومات حول التعامل مع القرص أو كتابة البيانات.
- ❑ لا تطبع على القرص قبل كتابة بياناتك عليه. لأنه في حالة ذلك، قد تحدث أخطاء نتيجة لوجود بصمات أصابع أو تعلق قاذورات أو حدوث خدوش على السطح أثناء كتابة البيانات.
- ❑ قد يحدث تلطيخ اعتماداً على نوع القرص أو بيانات الطباعة. جرّب إجراء طباعة اختبارية على قرص احتياطي. وتحقق من السطح المطبوع بعد الانتظار يومٍ كامل.
- ❑ مقارنةً بالطباعة على ورق Epson الأصلي، تنخفض كثافة الطباعة لمنع تلطيخ الحبر على القرص. اضبط كثافة الطباعة حسب الضرورة.
- ❑ اترك الأقراص المطبوعة 24 ساعة على الأقل حتى تجف مع تجنب تعريضها لأشعة الشمس المباشرة. لا تكس الأقراص أو تدخلها في جهازك حتى تجف تماماً.
- ❑ في حالة بقاء السطح المطبوع لزجاً حتى بعد تركه يجف، قم بتقليل كثافة الطباعة.
- ❑ قد لا تتحسن جودة الطباعة في حالة إعادة الطباعة على القرص نفسه.
- ❑ إذا تمت الطباعة دون قصد على درج الأقراص/بطاقات الهوية أو الحجيرة الداخلية الشفافة، فامسح الحبر فوراً.
- ❑ حسب إعداد منطقة الطباعة، قد يتسخ القرص أو درج الأقراص/بطاقات الهوية. قم بإجراء الإعدادات للطباعة على المنطقة القابلة للطباعة.
- ❑ يمكنك تعيين نطاق الطباعة للقرص بحد أدنى 18 مم للقطر الداخلي، وبعيد أقصى 120 مم للقطر الخارجي. حسب الإعدادات، قد يتلطيخ القرص أو درج الأقراص/بطاقات الهوية. عيّن الإعدادات في حدود نطاق الطباعة للقرص الذي تريد طباعته.

تحميل قرص وإزالته

هام!

- ❑ قبل الطباعة على قرص، راجع احتياطات التعامل مع القرص.
- ❑ لا تُدخل درج الأقراص/بطاقات الهوية عندما تكون الطابعة قيد التشغيل. قد ينجم عن ذلك تلف الطابعة.
- ❑ لا تُدخل درج الأقراص/بطاقات الهوية إلى أن ترسل بيانات الطباعة وبضوء مصباح . وإلا، سيحدث خطأ ويتم إخراج الدرج.

1. عندما يتم إخراج درج إخراج الورق، تأكد من عدم وجود ورق في الدرج، ثم أغلقه بدفعه بيدك.

2. أرسل بيانات الطباعة من كمبيوتر.

3. عندما يضيء مصباح ، اتبع التعليمات أدناه لتحميل القرص.

4. أخرج درج الأقراص/بطاقات الهوية المخزن أسفل درج إخراج الورق.

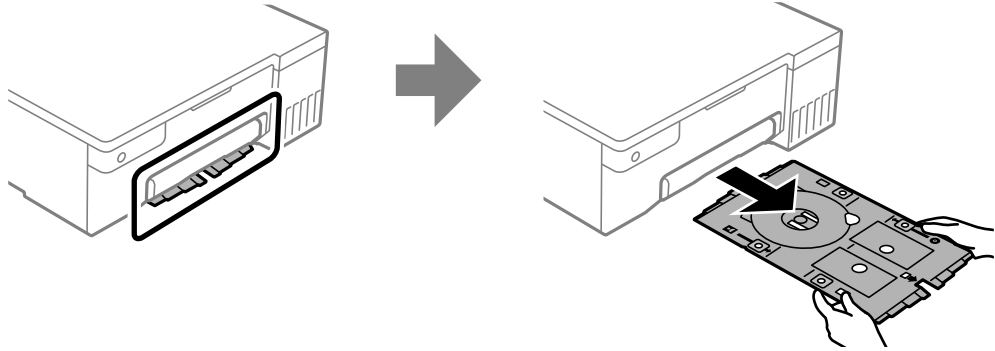

5. تحقق من نظافة درج الأقراص/بطاقات الهوية. إذا كان متسخًا، فنظِّهه باستخدام قطعة قماش ناعمة ونظيفة مرطبة بماء.

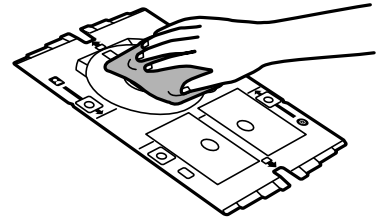

6. ضع قرصاً في درج الأقراص/بطاقات الهوية بحيث يكون الوجه القابل للطباعة متجهاً لأعلى.

هام!

اضغط على منتصف القرص لإحكام تثبيته في درج الأقراص/بطاقات الهوية. اقلب الدرّج للتحقق من عدم سقوط القرص ومن إحكام تثبيته في درج الأقراص/بطاقات الهوية.

7. أدخل درج الأقراص/بطاقات الهوية بحيث يكون جانب القرص من الدرج ناحية الطباعة. أدخل إلى أن تصبح العلامات على درج بطاقة الأقراص/بطاقات الهوية محاذية للجانب الأمامي من المنتج.

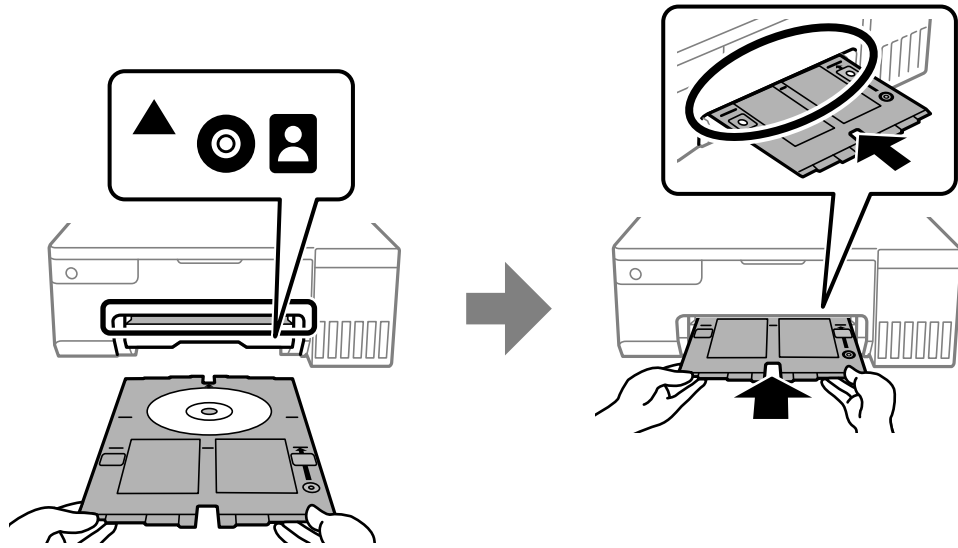

ملاحظة:

قد تشعر باحتكاك بسيط عند إدخال الدرج في الطباعة. وهذا أمر طبيعي ويجب الاستمرار في إدخال الدرج بشكل أفقي.

8. اضغط على الزر  لبدء الطباعة.

9. أزل درج الأقراص/بطاقات الهوية عند خروجه تلقائياً بعد الطباعة، ثم أزل القرص من الدرج.

10. أدخل درج الأقراص/بطاقات الهوية مرة أخرى في الفتحة أسفل درج إخراج الورق.

هام: 

بعد إتمام الطباعة، تأكد من إزالة درجة الأقراص/بطاقات الهوية. وإذا لم تزل درج الأقراص/بطاقات الهوية وشغّلت الطباعة أو أوقفت تشغيلها أو أجريت تنظيفاً للرأس، فسيصطدم الدرج برأس الطباعة وقد يتسبب في خلل وظيفي بالطباعة.

معلومات ذات صلة

◀ "احتياطات التعامل مع القرص" في الصفحة 29

◀ "الطباعة على ملصق قرص" في الصفحة 54

تحميل بطاقات هوية مصنوعة من بلاستيك PVC

بطاقات الهوية المصنوعة من بلاستيك PVC القابلة للطباعة

يمكنك الطباعة على بطاقات الهوية التالية المصنوعة من بلاستيك PVC.

□ النوع: بطاقة بلون أبيض سادة مغلفة ببلاستيك ومطبوعة بنفث الحبر

□ الحجم: 86 x 54 مم

□ السُمك: 0.76 مم

احتياطات التعامل مع بطاقات الهوية المصنوعة من بلاستيك PVC

- ❑ راجع المستندات المرفقة ببطاقة الهوية المصنوعة من بلاستيك PVC للاطلاع على مزيد من المعلومات حول التعامل مع البطاقة أو كتابة البيانات.
- ❑ اطبع على بطاقة الهوية المصنوعة من بلاستيك PVC أولاً ثم اكتب بياناتك عليها.
- ❑ قد يحدث تلطيخ حسب نوع بطاقة الهوية المصنوعة من بلاستيك PVC أو بيانات الطباعة. جرب إجراء طباعة اختبارية على بطاقة احتياطية. تحقق من السطح المطبوع بعد الانتظار ليوم كامل.
- ❑ مقارنةً بالطباعة على ورق Epson الأصلي، تنخفض كثافة الطباعة لمنع تلطيخ الحبر على بطاقة الهوية المصنوعة من بلاستيك PVC. اضبط كثافة الطباعة حسب الضرورة.
- ❑ اترك بطاقات الهوية المصنوعة من بلاستيك PVC المطبوعة لمدة 24 ساعة على الأقل حتى تجف مع تجنب تعريضها لأشعة الشمس المباشرة. لا تكس البطاقات أو تدخلها في جهازك حتى تجف تماماً.
- ❑ في حالة بقاء السطح المطبوع لزجاً حتى بعد تركه يجف، قم بتقليل كثافة الطباعة.
- ❑ قد لا تتحسن جودة الطباعة في حالة إعادة الطباعة على بطاقة الهوية نفسها المصنوعة من بلاستيك PVC.
- ❑ إذا تمت الطباعة دون قصد على درج الأقراص/بطاقات الهوية، فامسح الحبر فوراً بقطعة قماش مرطبة ومعصورة جيداً.
- ❑ قد يتسخ درج الأقراص/بطاقات الهوية عند الطباعة على بطاقة هوية مصنوعة من بلاستيك PVC باستخدام الطباعة بلا حدود. امسح درج الأقراص/بطاقات الهوية بقطعة قماش مرطبة ومعصورة جيداً.

تحميل بطاقة هوية من بلاستيك PVC وإزالتها

هام!

- ❑ قبل الطباعة على بطاقة هوية مصنوعة من بلاستيك PVC، راجع احتياطات التعامل مع بطاقات الهوية المصنوعة من بلاستيك PVC.
- ❑ لا تُدخل درج الأقراص/بطاقات الهوية عندما تكون الطابعة قيد التشغيل. قد ينجم عن ذلك تلف الطابعة.
- ❑ لا تُدخل درج الأقراص/بطاقات الهوية إلى أن ترسل بيانات الطباعة ويضيء مصباح . وإلا، سيحدث خطأ ويتم إخراج الدرج.

ملاحظة:

نوصي باستخدام EPSON Photo+ للطباعة بسهولة على بطاقة هوية من بلاستيك PVC. راجع المعلومات ذات الصلة للاطلاع على مزيد من التفاصيل حول بطاقات الهوية المصنوعة من بلاستيك PVC.

1. عندما يتم إخراج درج إخراج الورق، تأكد من عدم وجود ورق في الدرج، ثم أغلقه بدفعه بيدك.
2. أرسل بيانات الطباعة من كمبيوتر.
3. عندما يضيء مصباح ، اتبع التعليمات أدناه لتحميل البطاقة.

4. أخرج درج الأقراص/بطاقات الهوية المخزن أسفل درج إخراج الورق.

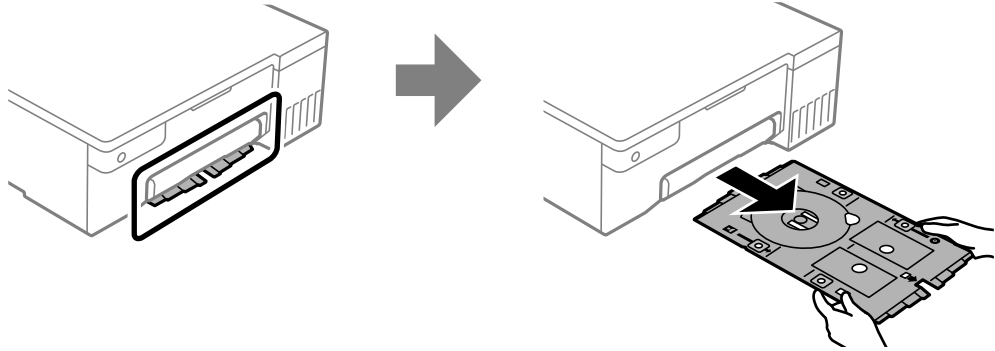

5. تحقق من نظافة درج الأقراص/بطاقات الهوية. إذا كان متسخًا، فنظِّهه باستخدام قطعة قماش ناعمة ونظيفة مرطبة بماء.

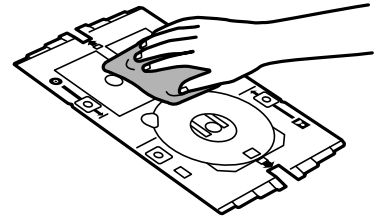

ملاحظة:

من خلال التحقق من نظافة درج الأقراص/بطاقات الهوية يمكنك منع اتساخ البطاقة ويديك عند إعداد بطاقة الهوية المصنوعة من بلاستيك PVC، فضلاً عن زيادة أرجحية الحصول على نتيجة الطباعة المرجوة.

6. ضع بطاقة الهوية المصنوعة من بلاستيك PVC في درج الأقراص/بطاقات الهوية بحيث يكون الوجه القابل للطباعة متجهًا لأعلى. ضعها في الفتحة 1 أو 2 في درج الأقراص/بطاقات الهوية أو في كليهما حسب بيانات الطباعة.

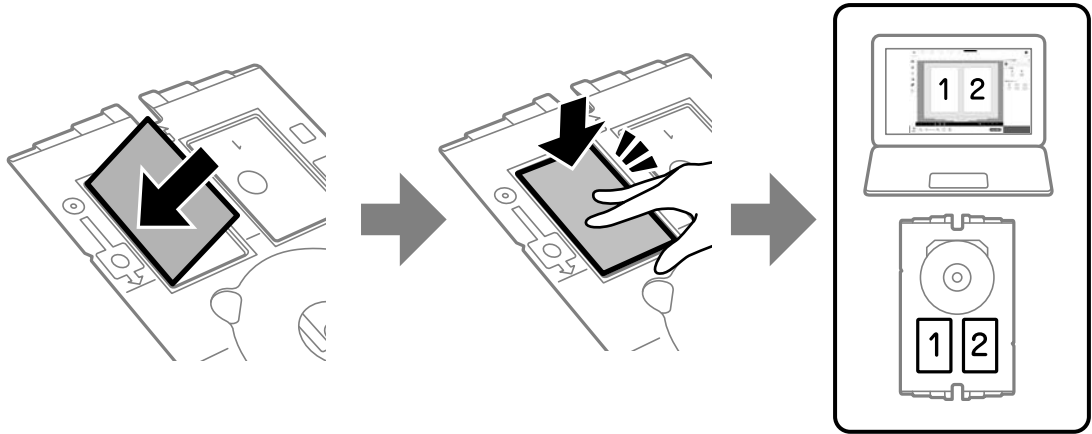

7. أدخل درج الأقراص/بطاقات الهوية بحيث جانب بطاقة الهوية من الدرج ناحية الطباعة. أدخل إلى أن تصبح العلامات على درج بطاقة الأقراص/بطاقات الهوية محاذية للجانب الأمامي من الطباعة.

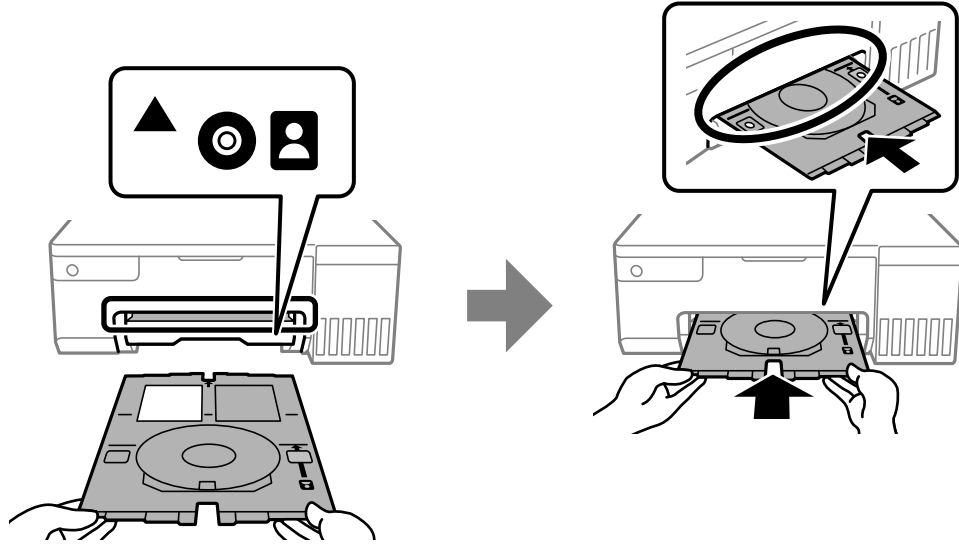

ملاحظة:

قد تشعر باحتكاك بسيط عند إدخال الدرج في الطباعة. وهذا أمر طبيعي ويجب الاستمرار في إدخال الدرج بشكل أفقي.

8. اضغط على الزر  لبدء الطباعة.

9. عند خروج درج الأقراص/بطاقات الهوية تلقائياً بعد اكتمال الطباعة، اسحبه للخارج وأزل بطاقة الهوية المصنوعة من بلاستيك PVC.

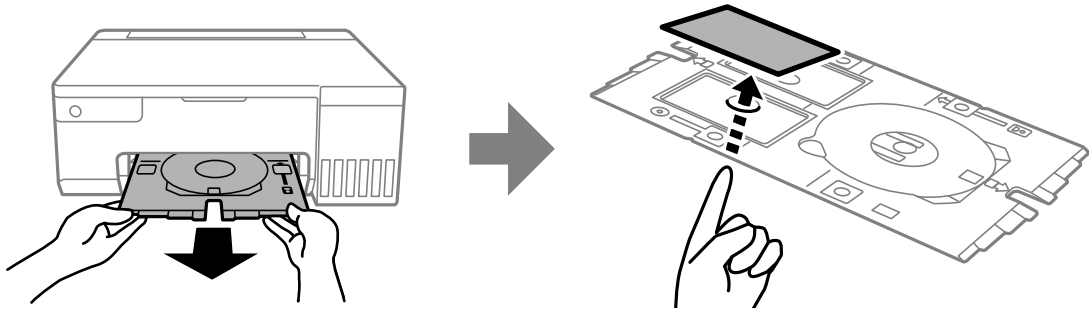

10. لطباعة الوجه الخلفي لبطاقة الهوية المصنوعة من بلاستيك PVC، اتبع التعليمات المعروضة على الشاشة ثم كرر الخطوات من 5 إلى 9. عند إتمام عملية الطباعة، انتقل إلى الخطوة التالية.

11. امسح درج الأقراص/بطاقات الهوية بقطعة قماش مرطبة ومعصورة جيداً.

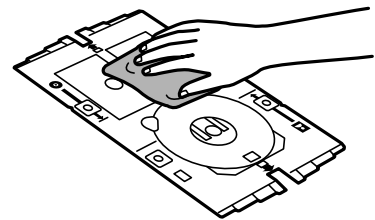

12. أدخل درج الأقراص/بطاقات الهوية مرة أخرى في الفتحة أسفل درج إخراج الورق.

هام: 

بعد إتمام الطباعة، تأكد من إزالة درجة الأقراص/بطاقات الهوية. وإذا لم تزل درج الأقراص/بطاقات الهوية وشغنت الطباعة أو أوقفت تشغيلها أو أجريت تنظيفاً للرأس، فسيصطدم الدرج برأس الطباعة وقد يتسبب في خلل وظيفي بالطباعة.

معلومات ذات صلة

◀ "احتياطات التعامل مع بطاقات الهوية المصنوعة من بلاستيك PVC" في الصفحة 32

◀ "الطباعة على بطاقات هوية من بلاستيك PVC" في الصفحة 54

الطباعة

37. طباعة الصور.
38. الطباعة على الأطراف.
39. طباعة المستندات.
54. الطباعة على ملصق قرص.
54. الطباعة على بطاقات هوية من بلاستيك PVC.
55. طباعة صفحات الويب.
55. الطباعة باستخدام خدمة سحابية.

طباعة الصور

طباعة الصور من الكمبيوتر

يتيح لك Epson Photo+ طباعة صور فوتوغرافية بسهولة ودقة بعدة تخطيطات على ورق صور أو ملصقات أقراص (لا يتم دعم طباعة ملصقات الأقراص إلا في بعض الطرز فقط). راجع تعليمات التطبيق للاطلاع على التفاصيل.

طباعة الصور من الأجهزة الذكية

يمكنك طباعة الصور من جهاز ذكي مثل الهاتف الذي أو جهاز الكمبيوتر اللوحي.

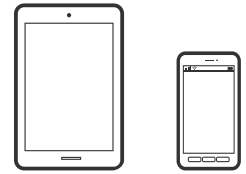

الطباعة باستخدام Epson Smart Panel

برنامج Epson Smart Panel عبارة عن تطبيق يتيح لك إجراء عمليات الطباعة بسهولة، بما في ذلك الطباعة من جهاز ذكي مثل هاتف ذكي أو كمبيوتر لوحي. يمكنك توصيل الطابعة والهاتف الذي عبر شبكة لاسلكية، والتحقق من مستويات الحبر وحالة الطباعة، والتحقق بحثًا عن حلول إذا حدث خطأ.



ثبّت Epson Smart Panel من عنوان URL أو رمز الاستجابة السريعة QR التالي.

<https://support.epson.net/smpdl/>



ابدأ Epson Smart Panel, ثم حدد قائمة الطباعة في الشاشة الرئيسية.

الطباعة باستخدام برنامج Epson Print Enabler

يمكنك طباعة المستندات، والرسائل الإلكترونية، والصور، وصفحات الويب لاسلكيًا من هاتفك أو جهازك اللوحي الذي يعمل بنظام التشغيل Android (الإصدار 4.4 من Android أو إصدار أحدث). ومع عدد قليل من النقرات، سيكتشف جهاز Android الخاص بك طابعة Epson المتصلة بالشبكة اللاسلكية نفسها.

ابحث عن Epson Print Enabler وثبّته من Google Play.

انتقل إلى الإعدادات في جهاز Android الخاص بك، وحدد طباعة ثم قم بتمكين تطبيق Epson Print Enabler. من أحد تطبيقات جهاز Android مثل Chrome، اضغط على رمز القائمة واطبع ما هو ظاهر على الشاشة.

ملاحظة:

إذا كنت لا ترى طابعتك، فاضغط على جميع الطابعات وحدد طابعتك.

الطباعة على الأظرف

الطباعة على الأظرف من جهاز كمبيوتر (Windows)

1. قم بتحميل الأظرف في الطابعة.
["تحميل الأظرف" في الصفحة 27](#)
2. افتح الملف الذي تريد طباعته.
3. قم بالوصول إلى نافذة برنامج تشغيل الطابعة.
4. حدد حجم الظرف من حجم المستند في علامة التبويب رئيسي، ثم حدد ظرف من نوع الورق.
5. اضبط العناصر الأخرى الموجودة بعلامتي التبويب رئيسي ومزيد من الخيارات إذا لزم الأمر، ثم انقر فوق موافق.
6. انقر فوق طباعة.

الطباعة على الأظرف من جهاز كمبيوتر (Mac OS)

1. قم بتحميل الأظرف في الطابعة.
["تحميل الأظرف" في الصفحة 27](#)
2. افتح الملف الذي تريد طباعته.
3. حدد طباعة من القائمة ملف أو أمر آخر للوصول إلى مربع حوار الطباعة.
4. حدد الحجم كإعداد حجم الورق.
5. حدد إعدادات الطباعة من القائمة المنبثقة.
6. حدد الظرف ليكون إعداد نوع الوسائط.
7. اضبط العناصر الأخرى حسب الضرورة.
8. انقر فوق طباعة.

طباعة المستندات

الطباعة من كمبيوتر

يشرح هذا القسم كيفية طباعة مستند من الكمبيوتر التابع لك باستخدام Windows على سبيل المثال. في Mac OS, قد يختلف الإجراء أو قد تكون بعض الميزات غير مدعومة.

الطباعة باستخدام إعدادات سهلة

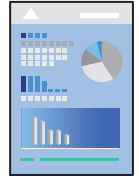

ملاحظة:

قد تختلف العمليات بناءً على التطبيق. راجع تعليمات التطبيق للاطلاع على التفاصيل.

1. حمّل الورق في الطابعة.
"تحميل الورق" في الصفحة 25
2. افتح الملف الذي تريد طباعته.
3. حدد طباعة أو إعداد الطباعة من القائمة ملف.
4. حدد الطابعة الخاصة بك.

5. حدد التفضيلات أو الخصائص للوصول إلى إطار برنامج تشغيل الطباعة.

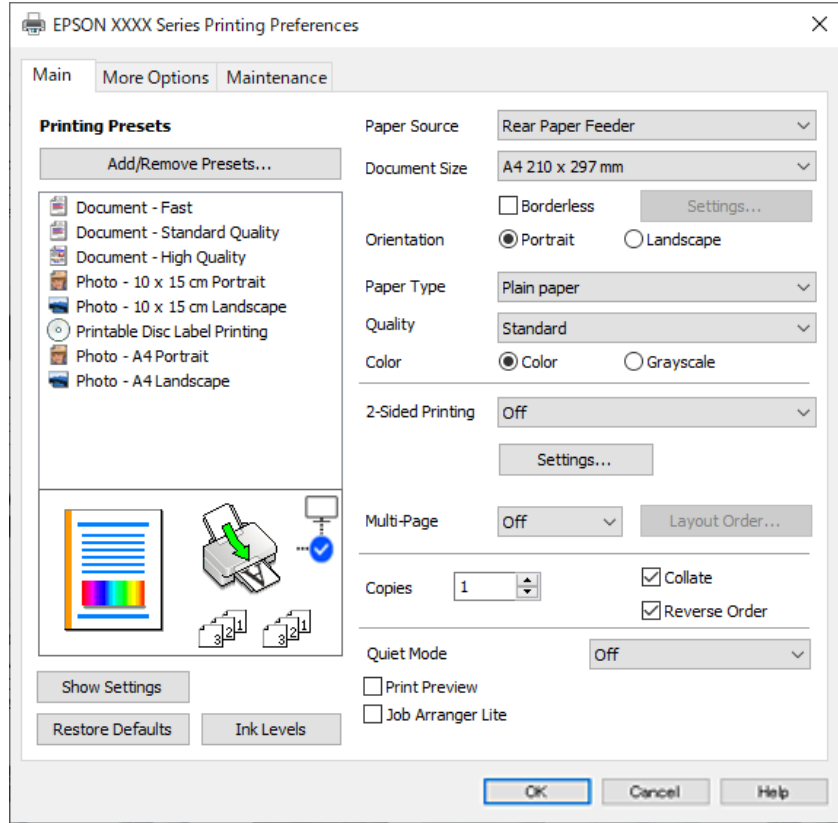

6. غير الإعدادات حسب الضرورة.

يمكنك الاطلاع على التعليمات عبر الإنترنت للحصول على شرح لعناصر الإعداد. يعرض النقر بزر الماوس الأيمن فوق أحد العناصر تعليمات.

7. انقر فوق OK لإغلاق نافذة برنامج تشغيل الطباعة.

8. انقر فوق طباعة.

معلومات ذات صلة

← "قائمة نوع الورق" في الصفحة 24

← "الورق والسعات المتوفرة" في الصفحة 140

إضافة إعدادات الطباعة المسبقة لسهولة الطباعة

إذا قمت بإنشاء إعداد مسبق خاص بك لأكثر إعدادات الطباعة استخداماً وشيوعاً ببرنامج تشغيل الطباعة، يمكنك الطباعة بسهولة عن طريق تحديد الإعداد المسبق من القائمة.

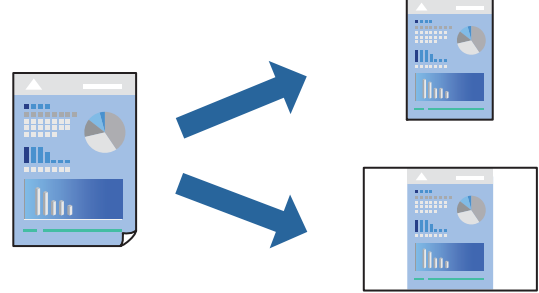

1. من علامة تبويب برنامج تشغيل الطباعة رئيسي أو مزيد من الخيارات، عين كل عنصر (مثل حجم المستند و نوع الورق).
2. انقر فوق إضافة/إزالة إعدادات مسبقة الضبط في إعدادات طباعة مسبقة الضبط.
3. أدخل الاسم وإذا لزم الأمر، فأدخل تعليقاً.
4. انقر فوق حفظ.

ملاحظة:

لحذف إعداد مسبق تمت إضافته، انقر فوق إضافة/إزالة إعدادات مسبقة الضبط، وحدد اسم الإعداد المسبق الذي تريد حذفه من القائمة، ثم احذفه.

5. انقر فوق طباعة.

في المرة التالية التي تريد فيها الطباعة باستخدام الإعدادات نفسها، حدد اسم الإعداد المسجل من إعدادات طباعة مسبقة الضبط، وانقر فوق OK.

الطباعة على الوجهين

سيقوم برنامج تشغيل الطباعة بالطباعة تلقائياً مع فصل الصفحات الزوجية والفردية. عند طباعة الصفحات الفردية، أدر الصفحة وفقاً للتعليمات وقم بطباعة الصفحات الزوجية.

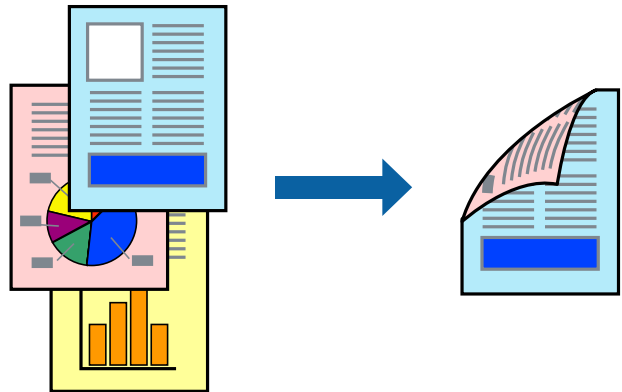

ملاحظة:

لا تتوفر هذه الميزة للطباعة بلا حدود.

ادخل إلى برنامج تشغيل الطباعة، ثم اضبط الإعدادات التالية.

علامة التبويب رئيسي < الطباعة على الوجهين

معلومات ذات صلة

◀ "ورق للطباعة على الوجهين" في الصفحة 142

◀ "تعذر إجراء الطباعة اليدوية على الوجهين (Windows)" في الصفحة 137

طباعة كتيب

كما يمكنك طباعة الكتيبات التي يمكن إنشاؤها عن طريق إعادة ترتيب الصفحات وطبي المطبوعات.

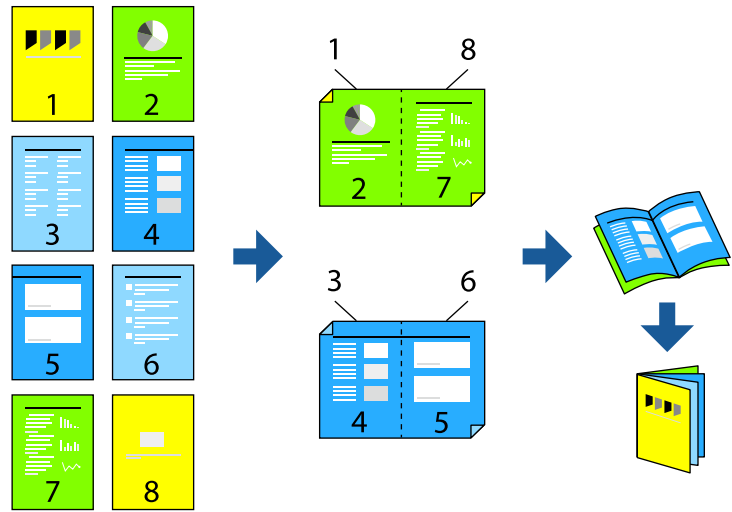

ملاحظة:

لا تتوفر هذه الميزة مع الطباعة بلا حدود.

ادخل إلى برنامج تشغيل الطابعة، ثم اضبط الإعدادات التالية.

في علامة التبويب رئيسي، حدد طريقة الطباعة على الوجهين من الطباعة على الوجهين، ثم حدد إعدادات < كتيب.

معلومات ذات صلة

◀ "ورق للطباعة على الوجهين" في الصفحة 142

◀ "تعذر إجراء الطباعة اليدوية على الوجهين (Windows)" في الصفحة 137

طباعة صفحات متعددة على ورقة واحدة

يمكنك طباعة عدة صفحات من البيانات على ورقة واحدة.

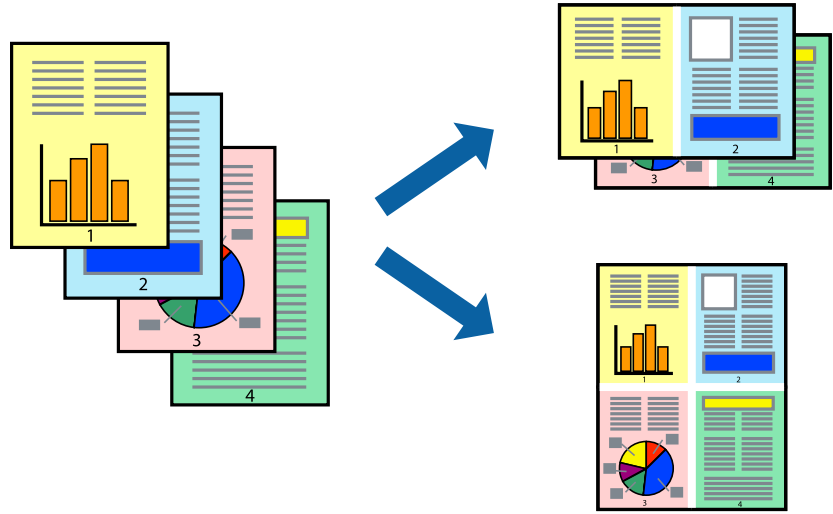

ملاحظة:

لا تتوفر هذه الميزة مع الطباعة بلا حدود.

ادخل إلى برنامج تشغيل الطباعة، ثم اضبط الإعدادات التالية.
علامة التبويب رئيسي < متعدد الصفحات < 2 فأعلى، وما إلى ذلك.

الطباعة لملاءمة حجم الورق

يمكنك الطباعة لملاءمة حجم الورق الذي قمت بتحميله في الطباعة.

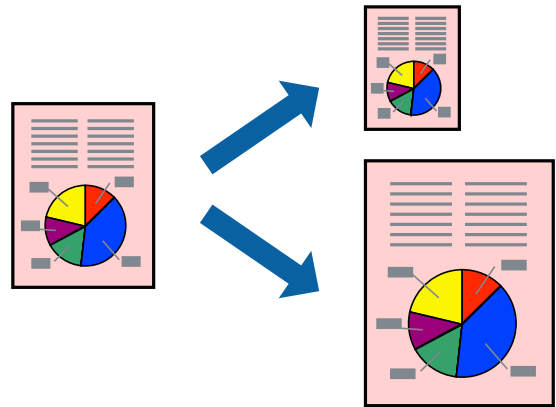

ملاحظة:

لا تتوفر هذه الميزة مع الطباعة بلا حدود.

ادخل إلى برنامج تشغيل الطباعة، ثم اضبط الإعدادات التالية.
في علامة التبويب مزيد من الخيارات < ورق الإخراج، حدد حجم الورق المحمّل.

طباعة مستند مصغر أو مكبر في أي تكبير

يمكنك تصغير حجم مستند أو تكبيره بنسبة مئوية معينة.



ملاحظة:

لا تتوفر هذه الميزة مع الطباعة بلا حدود.

1. من علامة التبويب مزيد من الخيارات الخاصة ببرنامج تشغيل الطباعة، حدد حجم المستند من إعداد حجم المستند.
2. حدد حجم الورق الذي تريد طباعته من إعداد ورق الإخراج.
3. حدد تصغير/تكبير المستند وتكبير/تصغير إلى، ثم أدخل نسبة مئوية.

طباعة صورة واحدة على عدة صفحات للتكبير (إنشاء ملصق)

تتيح هذه الميزة طباعة صورة واحدة على عدة صفحات من الورق. يمكنك عمل ملصق بحجم أكبر عن طريق لصقها معاً.

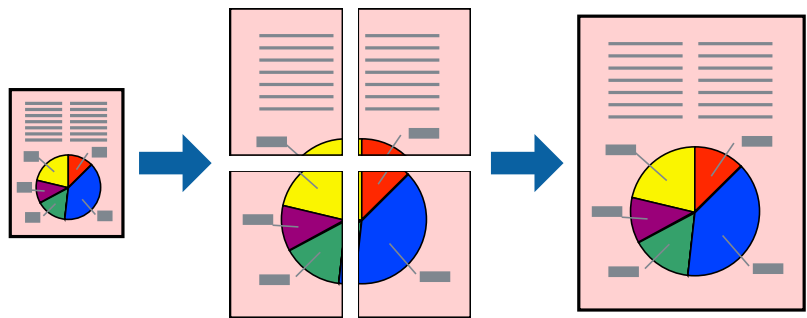

ملاحظة:

لا تتوفر هذه الميزة مع الطباعة على الوجهين.

- ادخل إلى برنامج تشغيل الطباعة، ثم اضبط الإعدادات التالية.
- علامة التبويب رئيسي < متعدد الصفحات < ملصق 2x2, وما إلى ذلك.

عمل ملصقات باستخدام علامات المحاذاة المتداخلة

إليك مثالاً لكيفية عمل ملصق عندما يتم تحديد ملصق 2x2 ، وتحديد علامات محاذاة متراكبة في طباعة موجّهات القطع.

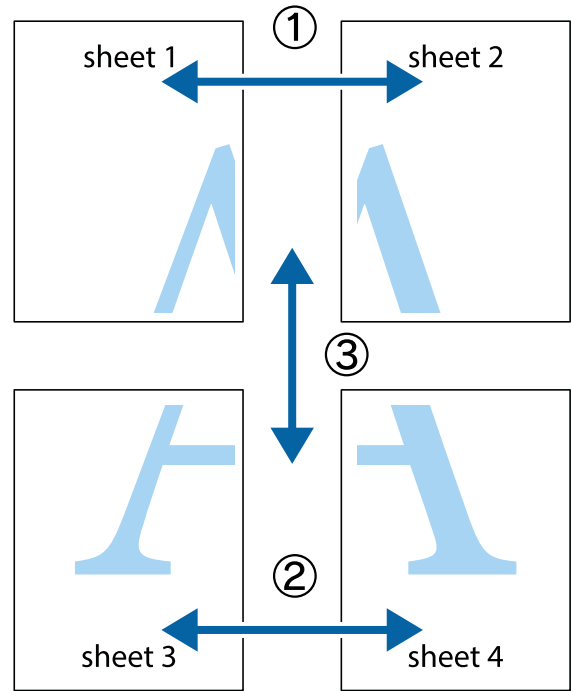

1. قم بإعداد Sheet 1 و Sheet 2. اقطع هوامش Sheet 1 بطول الخط الأزرق الرأسى ومروراًً بمنتصف العلامتين المتصالبتين العلوية والسفلية.

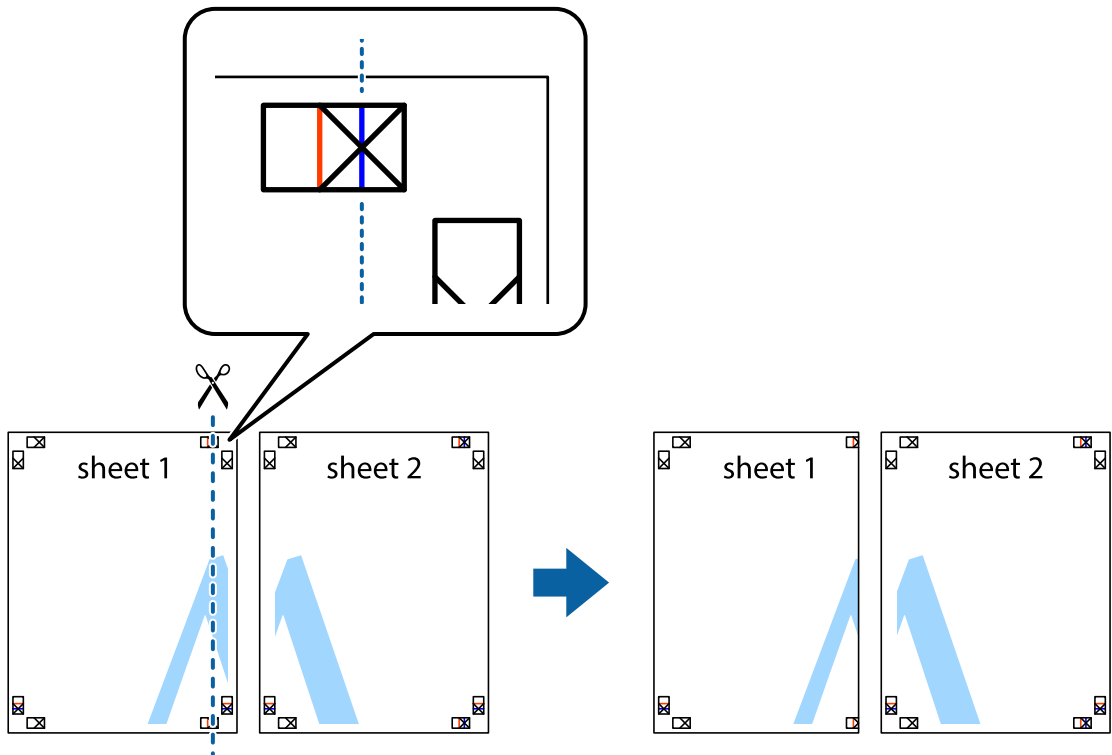

2. ضع حافة Sheet 1 فوق Sheet 2 وقم بمحاذاة العلامات المتصالبة، ثم قم بتثبيت الورقتين معاً من الخلف مؤقتاً.

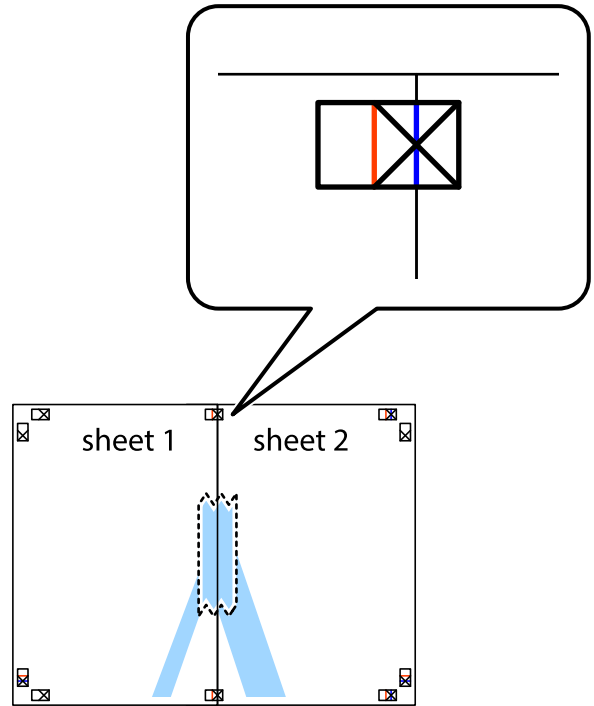

3. اقطع الورقتين اللتين قمت بتثبيتهما معاً إلى ورقتين في الخط الطولي الأحمر عبر علامات المحاذاة (الخط إلى يسار العلامات المتصالبة في هذه المرة).

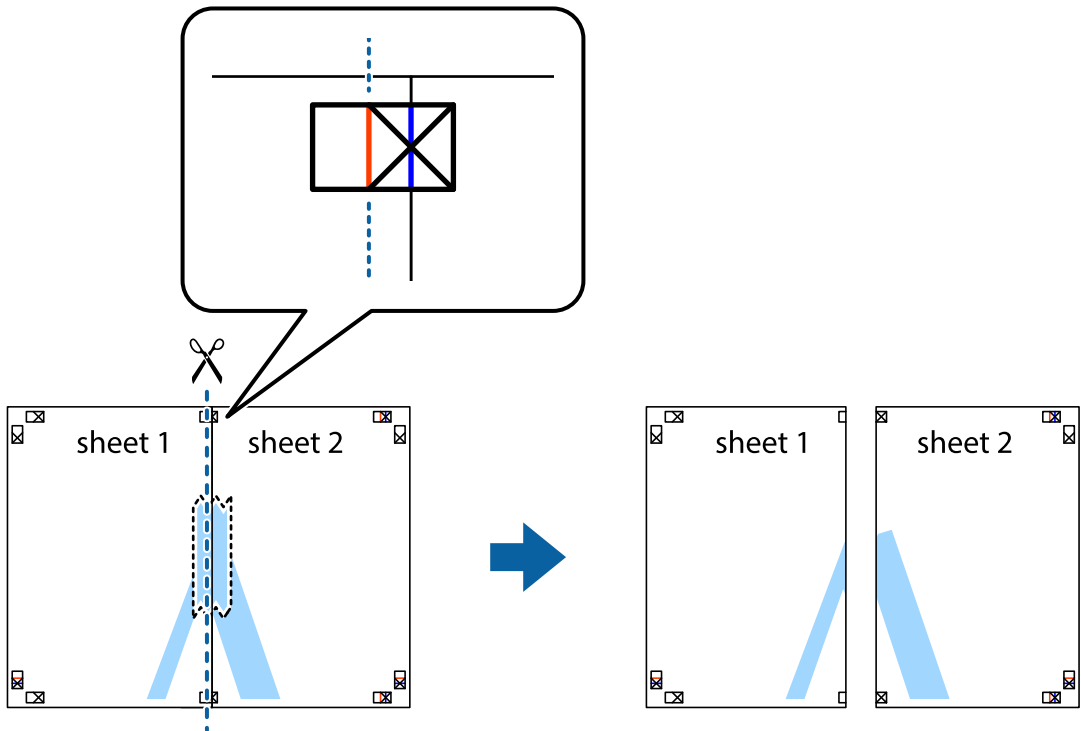

4. قم بتثبيت الورقتين معاً من الخلف.

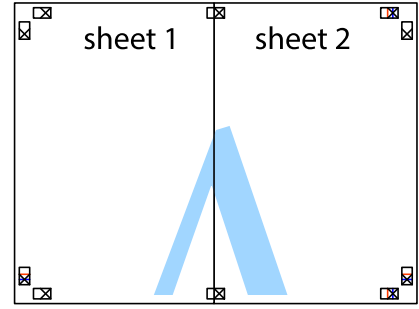

5. كرر الخطوات من 1 إلى 4 لتثبيت Sheet 3 و Sheet 4 معاً.

6. اقطع هوامش Sheet 1 و Sheet 2 بطول الخط الأزرق الأفقي ومروراً بمنتصف العلامتين المتصالبتين اليسرى واليمنى.

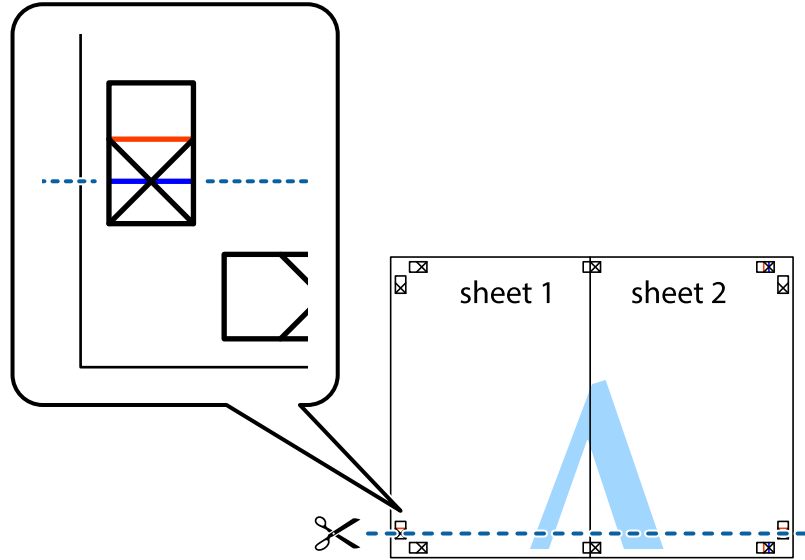

7. ضع حافة الورقة Sheet 1 و Sheet 2 فوق Sheet 3 و Sheet 4 وقم بمحاذاة العلامتين المتصالبتين، ثم قم بتثبيتهم معاً من الخلف مؤقتاً.

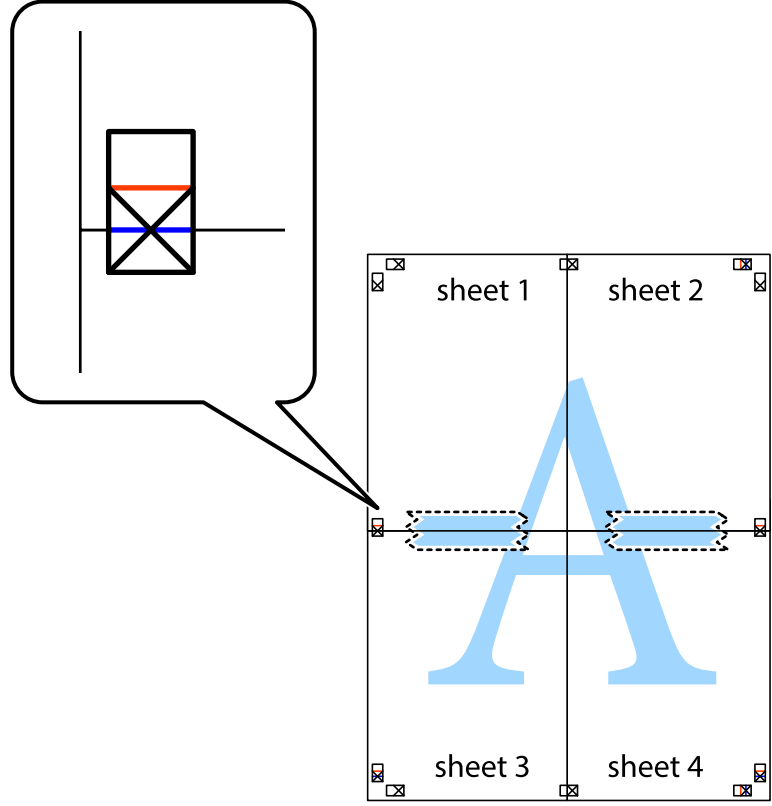

8. اقطع الورقتين اللتين قمت بتثبيتهما معاً إلى ورقتين في الخط الأفقي الأحمر عبر علامات المحاذاة (الخط إلى أعلى العلامات المتصلة في هذه المرة).

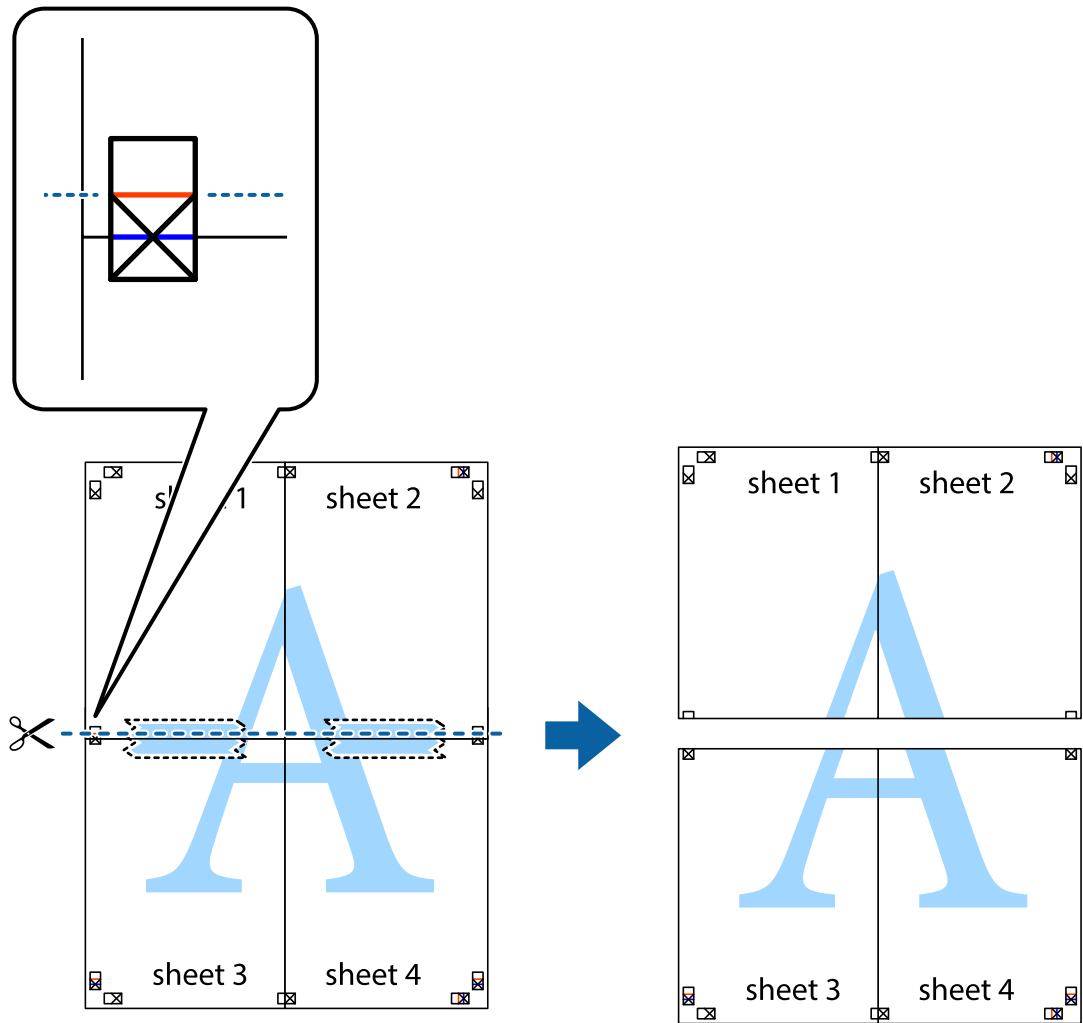

9. قم بتثبيت الورقتين معاً من الخلف.

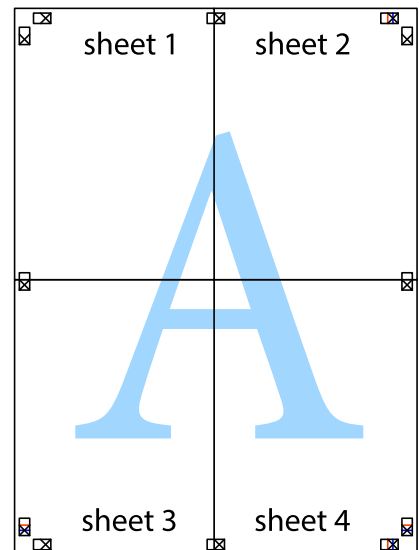

10. اقطع الهوامش المتبقية في الموجه الخارجي.

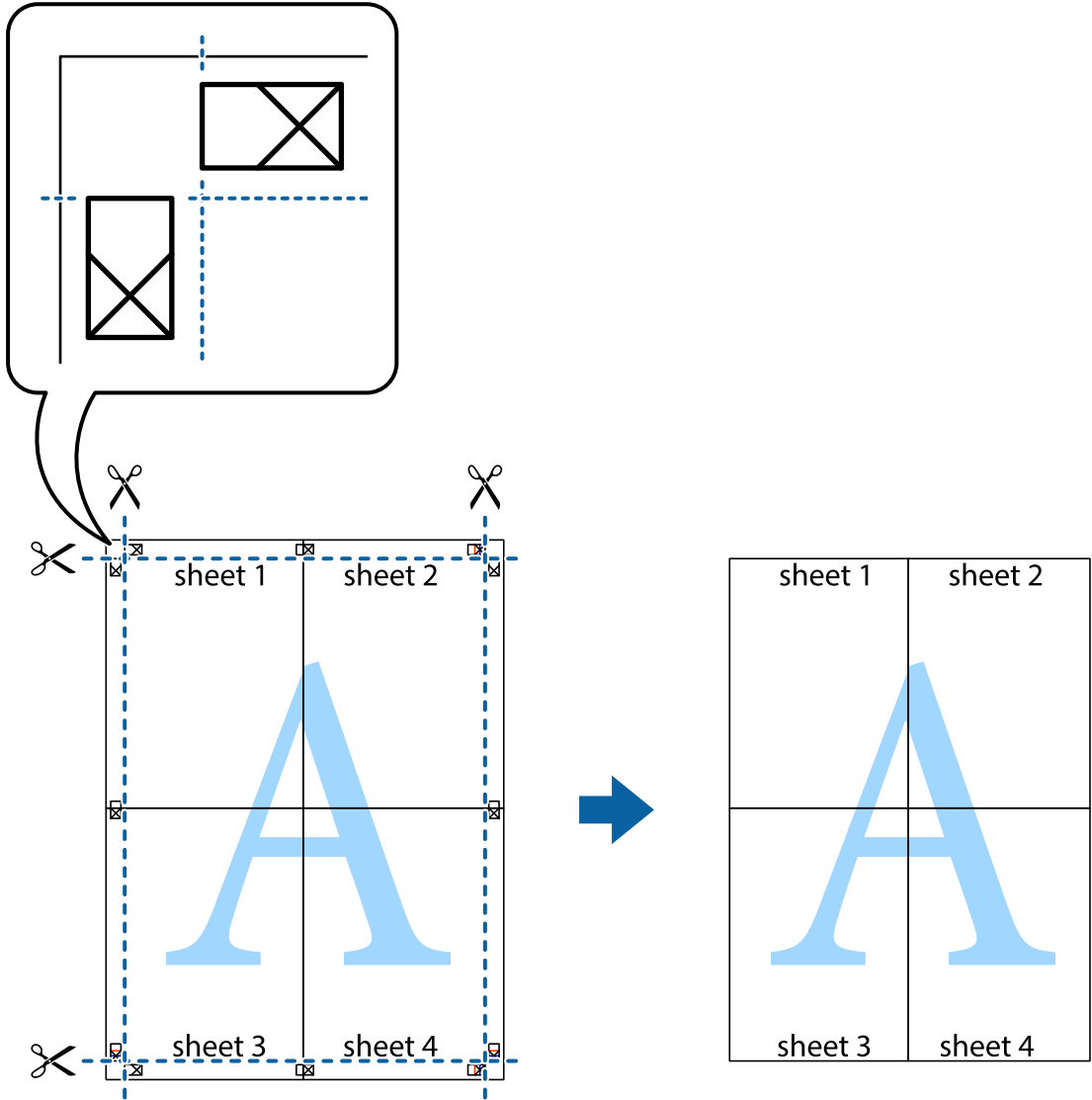

الطباعة باستخدام رأس الصفحة وتذييلها

يمكنك طباعة معلومات مثل اسم المستخدم وتاريخ الطباعة في رؤوس الصفحات أو تذييلاتها.

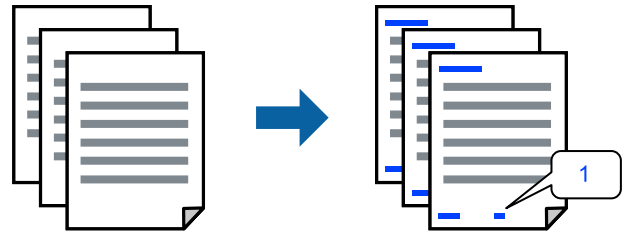

ادخل إلى برنامج تشغيل الطابعة، ثم اضبط الإعدادات التالية.

علامة التبويب مزيد من الخيارات < ميزات العلامة المائية < العنوان/التذييل

طباعة نموذج غير قابل للنسخ

يمكنك طباعة نموذج غير قابل للنسخ على مطبوعاتك. لا تتم طباعة الأحرف نفسها وتكون الطباعة بأكملها متناغمة مع الشاشة بصورة خفيفة عند الطباعة. تظهر الحروف المخفية عند تصويرها بسهولة تمييز النص الأصلي عن النسخ.

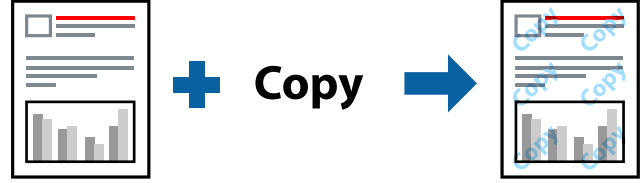

نموذج غير قابل للنسخ متوفر وفقاً للشروط التالية:

نوع الورق: ورق عادي، Letterhead

الجودة: قياسي

بلا أطر: لم يتم التحديد

تصحيح الألوان: تلقائي

ادخل إلى برنامج تشغيل الطباعة، ثم اضبط الإعدادات التالية.

علامة التبويب مزيد من الخيارات < ميزات العلامة المائية < نموذج غير قابل للنسخ

طباعة ملفات متعددة معا

منظم المهام البسيط يسمح لك بجمع ملفات متعددة تم إنشاؤها بواسطة تطبيقات مختلفة وطباعتها كمهمة طباعة واحدة. يمكنك تحديد إعدادات الطباعة للملفات المجمعة، مثل تخطيط الصفحات المتعددة، والطباعة على الوجهين.

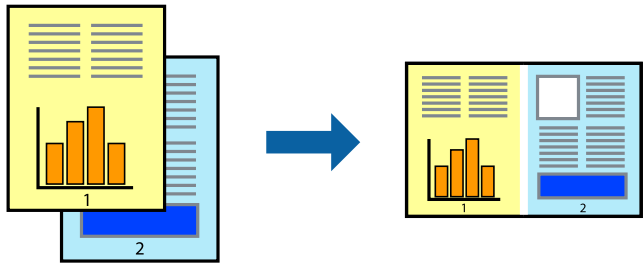

1. في علامة التبويب رئيسي الخاصة ببرنامج تشغيل الطباعة، حدد منظم المهام البسيط.

2. انقر فوق طباعة.

عند بدء الطباعة، يتم عرض نافذة منظم المهام البسيط.

3. عند فتح نافذة منظم المهام البسيط، افتح الملف الذي تريد دمجه مع الملف الحالي، ثم كرر الخطوات المذكورة أعلاه.

4. عند تحديد مهمة طباعة تمت إضافتها إلى مشروع طباعة Lite في نافذة منظم المهام البسيط، يمكنك تحرير تخطيط الصفحة.

5. انقر فوق طباعة من القائمة ملف لبدء الطباعة.

ملاحظة:

إذا قمت بإغلاق نافذة منظم المهام البسيط قبل إضافة جميع بيانات الطباعة إلى مشروع طباعة، يتم إلغاء مهمة الطباعة التي تعمل عليها حالياً. انقر فوق حفظ من القائمة ملف لحفظ المهمة الحالية. امتداد الملفات المحفوظة هو "ecl".

لفتح مشروع طباعة، انقر فوق منظم المهام البسيط في علامة التبويب الصيانة الخاصة ببرنامج تشغيل الطابعة لفتح نافذة Job Arranger Lite. ثم حدد فتح من القائمة ملف لتحديد الملف.

الطباعة باستخدام خاصية الطباعة العالمية بالألوان

يمكنك تحسين عرض النص والصورة في المطبوعات.



لا تتوفر طباعة عمومية بالألوان إلا عند تحديد الإعدادات التالية فقط.

نوع الورق: ورق عادي، Letterhead

الجودة: قياسي أو جودة أعلى

اللون: اللون

التطبيقات: Microsoft® Office 2007 أو أحدث

حجم النص: 96 نقطة أو أصغر

ادخل إلى برنامج تشغيل الطابعة، ثم اضبط الإعدادات التالية.

علامة التبويب مزيد من الخيارات < تصحيح الألوان < خيارات الصورة < طباعة عمومية بالألوان

ضبط لون الطباعة

يمكنك ضبط الألوان المستخدمة في مهمة الطباعة. لا يتم تطبيق هذه التعديلات على البيانات الأصلية.

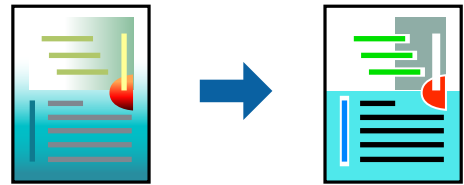

ادخل إلى برنامج تشغيل الطابعة، ثم اضبط الإعدادات التالية.

علامة التبويب مزيد من الخيارات < تصحيح الألوان < مخصص < متقدم. وما إلى ذلك.

الطباعة لتوضيح الخطوط الرقيقة

يمكنك جعل الخطوط الرفيعة التي تكون رقيقة جداً للطباعة سميكة.

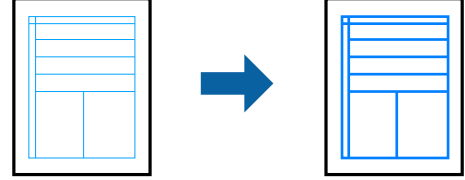

ادخل إلى برنامج تشغيل الطابعة، ثم اضبط الإعدادات التالية.
علامة التبويب مزيد من الخيارات < تصحيح الألوان < خيارات الصورة < إبراز الخطوط الرفيعة

طباعة المستندات من الأجهزة الذكية

يمكنك طباعة المستندات من جهاز ذكي مثل الهاتف الذكي أو جهاز الكمبيوتر اللوحي.

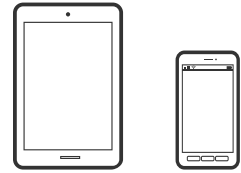

الطباعة باستخدام Epson Smart Panel

برنامج Epson Smart Panel عبارة عن تطبيق يتيح لك إجراء عمليات الطابعة بسهولة، بما في ذلك الطباعة من جهاز ذكي مثل هاتف ذكي أو كمبيوتر لوحي. يمكنك توصيل الطابعة والهاتف الذكي عبر شبكة لاسلكية، والتحقق من مستويات الحبر وحالة الطابعة، والتحقق بحثاً عن حلول إذا حدث خطأ.



ثبّت Epson Smart Panel من عنوان URL أو رمز الاستجابة السريعة QR التالي.

<https://support.epson.net/smpdl/>



ابدأ Epson Smart Panel، ثم حدد قائمة الطباعة في الشاشة الرئيسية.

الطباعة باستخدام برنامج Epson Print Enabler

يُمكنك طباعة المستندات، والرسائل الإلكترونية، والصور، وصفحات الويب لاسلكياً من هاتفك أو جهازك اللوحي الذي يعمل بنظام التشغيل Android (الإصدار 4.4 من Android أو إصدار أحدث). ومع عدد قليل من النقرات، سيكتشف جهاز Android الخاص بك طابعة Epson المتصلة بالشبكة اللاسلكية نفسها.

ابحث عن Epson Print Enabler وثبّه من Google Play.

انتقل إلى الإعدادات في جهاز Android الخاص بك، وحدد طباعة ثم قم بتمكين تطبيق Epson Print Enabler. من أحد تطبيقات جهاز Android مثل Chrome، اضغط على رمز القائمة واطبع ما هو ظاهر على الشاشة.

ملاحظة:

إذا كنت لا ترى طابعتك، فاضغط على جميع الطابعات وحدد طابعتك.

الطباعة على ملصق قرص

طباعة صور على ملصق قرص باستخدام Epson Photo+

يتيح لك Epson Photo+ طباعة صور فوتوغرافية عالية الجودة بسهولة بعدة تخطيطات على ملصقات أقراص أو أغلفة علب أقراص. راجع تعليمات التطبيق للاطلاع على التفاصيل.

بعد بدء الطباعة، اتبع المعلومات ذات الصلة لتحميل قرص.

يمكنك أيضاً مشاهدة الإجراء في أدلة الأفلام عبر الويب. ادخل إلى موقع الويب التالي.

<https://support.epson.net/publist/vlink.php?code=NPD7034>

معلومات ذات صلة

← "تحميل قرص وإزالته" في الصفحة 29

الطباعة على بطاقات هوية من بلاستيك PVC

الطباعة على بطاقات هوية من بلاستيك PVC باستخدام Epson Photo+

يتيح لك Epson Photo+ إنشاء بطاقات هوية أصلية وإخراج مطبوعات عالية الجودة بسهولة. راجع تعليمات التطبيق للاطلاع على التفاصيل.

بعد بدء الطباعة، اتبع المعلومات ذات الصلة لتحميل بطاقات هوية مصنوعة من بلاستيك PVC.

يمكنك أيضاً مشاهدة الإجراء في أدلة الأفلام عبر الويب. ادخل إلى موقع الويب التالي.

<https://support.epson.net/publist/vlink.php?code=NPD7033>

ملاحظة:

عند الطباعة على بطاقات هوية مصنوعة من بلاستيك PVC باستخدام البرنامج المتوفر، اضبط الإعدادات التالية.

مصدر الورق: درج بطاقة الهوية/القرص

نوع الورق: PVC ID Card (Borders)، PVC ID Card (Borderless)

معلومات ذات صلة

← "تحميل بطاقة هوية من بلاستيك PVC وإزالتها" في الصفحة 32

طباعة صفحات الويب

طباعة صفحات الويب من جهاز كمبيوتر

يسمح لك Epson Photo+ بعرض صفحات الويب، واقتصاص المنطقة المحددة، ثم تحريرها وطباعتها. راجع تعليمات التطبيق للاطلاع على التفاصيل.

طباعة صفحات الويب من الأجهزة الذكية

ثبّت Epson Smart Panel من عنوان URL أو رمز الاستجابة السريعة QR التالي.

<https://support.epson.net/smpdl/>



افتح صفحة الويب التي تريد طباعتها في تطبيق متصفح الويب الخاص بك. اضغط على مشاركة من قائمة تطبيق متصفح الويب، وحدد اللوحة الذكية، ثم ابدأ الطباعة.

الطباعة باستخدام خدمة سحابية

باستخدام خدمة Epson Connect المتوفرة على الإنترنت، يمكنك الطباعة من هاتفك الذي أو جهاز الكمبيوتر اللوحي أو الكمبيوتر المحمول، في أي وقت وبشكل عملي في أي مكان. لاستخدام هذه الخدمة، يجب عليك تسجيل المستخدم والطابعة في Epson Connect.

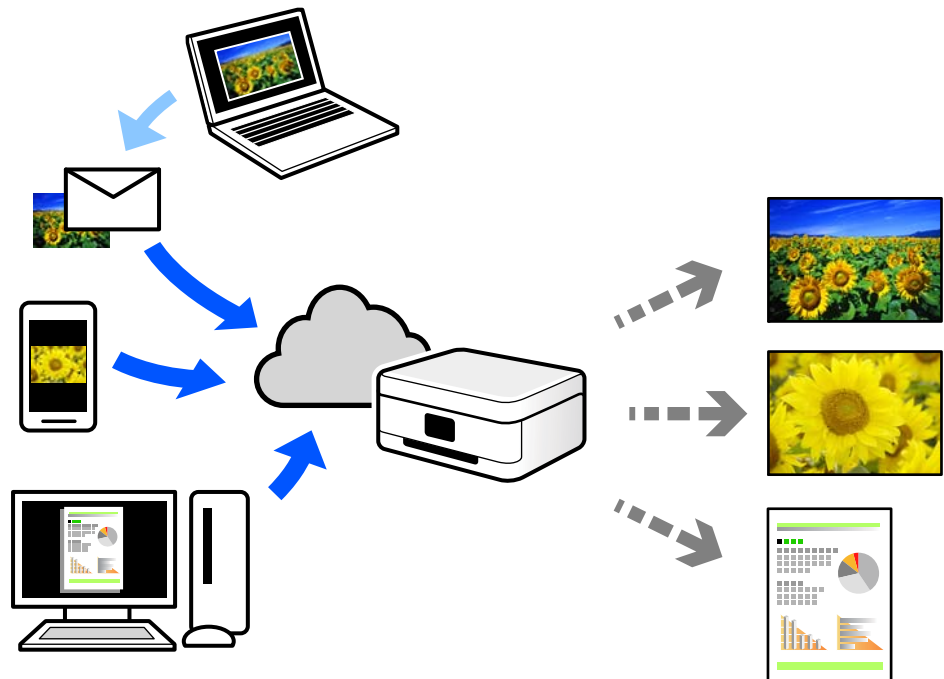

الميزات المتوفرة على الإنترنت على النحو التالي.

Email Print

عند إرسال رسالة بريد إلكتروني تحتوي على مرفقات مثل مستندات أو صور إلى عنوان بريد إلكتروني معين للطباعة، يمكنك طباعة رسالة البريد الإلكتروني هذه وكذلك المرفقات من موقع بعيد مثل البيت أو من الطباعة المكتبية.

Remote Print Driver

يُعد هذا التطبيق برنامج تشغيل مشتركاً مدعوماً من قبل برنامج تشغيل الطباعة عن بُعد. عند الطباعة باستخدام طابعة في موقع بعيد، يمكنك الطباعة من خلال تغيير الطباعة على نافذة التطبيقات المعتادة.

راجع مدخل الويب Epson Connect للحصول على تفاصيل حول كيفية الإعداد أو الطباعة.

<https://www.epsonconnect.com/>

<http://www.epsonconnect.eu> (أوروبا فقط)

صيانة الطابعة

58. التحقق من حالة العنصر القابل للاستهلاك.
58. تنظيف مسار الورق عند حدوث مشكلات في تغذية الورق.
60. تحسين جودة الطباعة.
68. تنظيف الطابعة.
69. تنظيف الحبر المُنسكب.

التحقق من حالة العنصر القابل للاستهلاك

يمكنك التحقق من مدة الخدمة التقريبية لصندوق الصيانة من الكمبيوتر. اطلع على رابط المعلومات ذات الصلة أدناه للحصول على التفاصيل.

للتأكد من الحبر الفعلي المتبقي، افحص بعينيك مستويات الحبر الموجودة في خزانات الطابعة.



معلومات ذات صلة

- ← "طلب الطابعة من كمبيوتر (برنامج تشغيل الطابعة Windows)" في الصفحة 145
- ← "طلب الطابعة من كمبيوتر (برنامج تشغيل الطابعة Mac OS)" في الصفحة 146
- ← "حان الوقت لإعادة تعبئة الحبر" في الصفحة 121
- ← "حان الوقت لاستبدال صندوق الصيانة" في الصفحة 127

تنظيف مسار الورق عند حدوث مشكلات في تغذية الورق

عندما لا تتم تغذية الورق بشكل صحيح، نظف البكرة الداخلية.

1. اضغط على الزر  لإيقاف تشغيل الطابعة.

2. افصل سلك الطاقة.

3. افتح غلاف الطابعة.

يمكنك العثور على بكرة الالتقاط في الموضع المشار إليه في الرسم التوضيحي التالي.

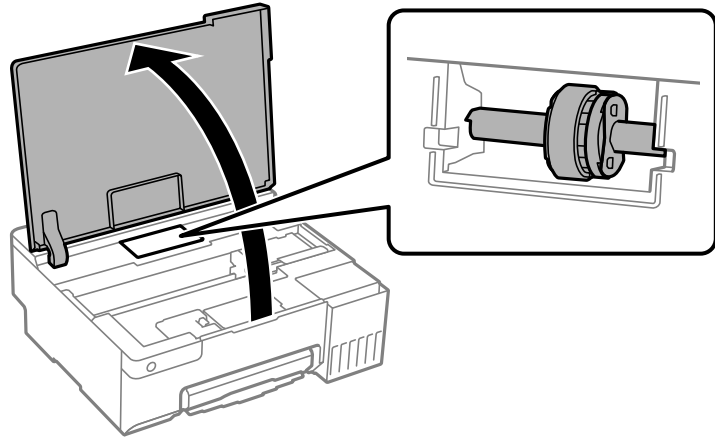

4. فك بكرة الالتقاط.

اضغط على اللسان في الجانب الأيمن من بكرة الالتقاط، وأرجعه للخلف، ثم اسحبه في اتجاه مستقيم.

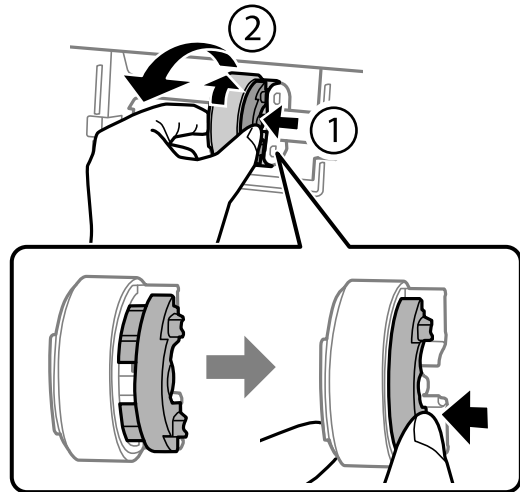

5. رطب قطعة قماش ناعمة بالماء واعصرها جيداً، ثم امسح الجزء المطاطي للبكرة في اتجاه واحد.

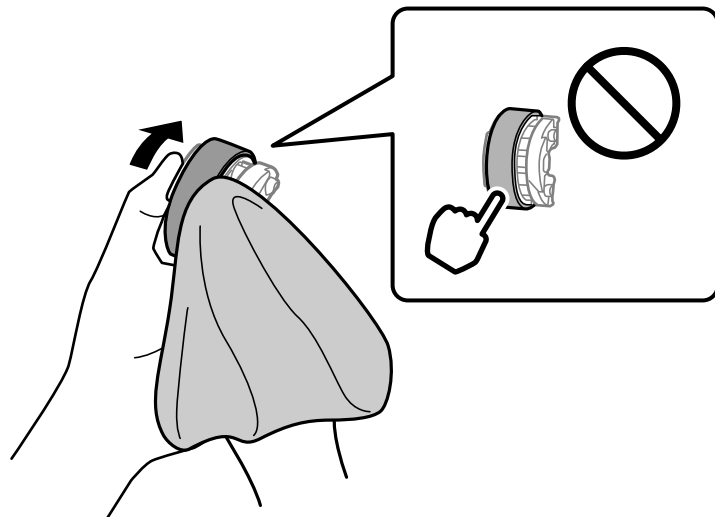



هام:

لا تلمس الجزء المطاطي في بكرة الالتقاط.

6. اضغط على اللسان في الجانب الأيمن، ثم حاذِ بين الأجزاء الناتئة والفتحات لتثبيتها.

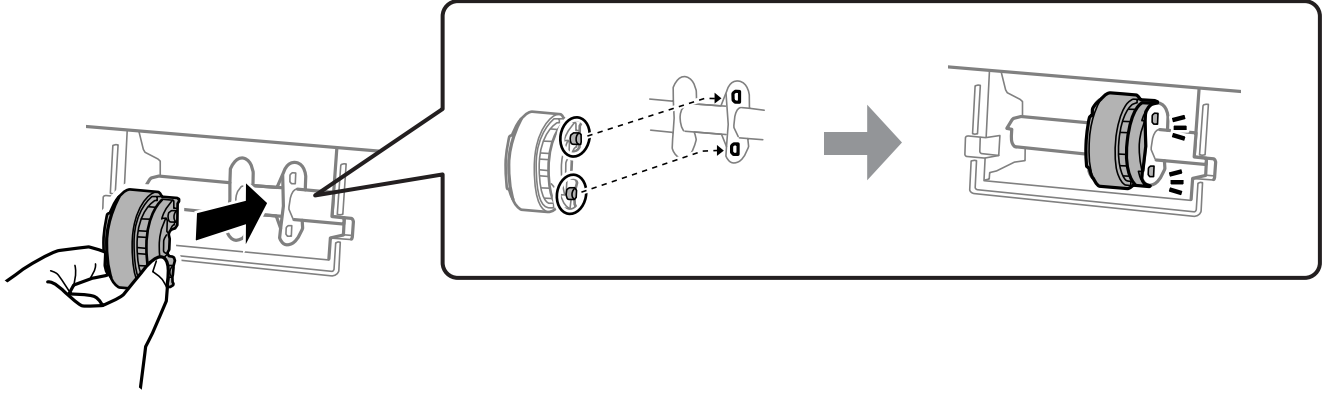

7. أغلق غلاف الطابعة.

8. وصل سلك الطاقة.

9. اضغط على الزر  لتشغيل الطابعة.

إذا لم تُحل المشكلة، فاستبدل بكرة الالتقاط.

معلومات ذات صلة

← "حان الوقت لاستبدال بكرات الالتقاط" في الصفحة 130

تحسين جودة الطباعة

فحص رأس الطباعة وتنظيفه

 يمكنك أيضاً مشاهدة الإجراء في أدلة الأفلام عبر الويب. ادخل إلى موقع الويب التالي.

<https://support.epson.net/publist/vlink.php?code=NPD7036>

إذا انسدت الفوهات، فسوف تصبح المطبوعات باهتة أو تظهر أشرطة مرئية أو ألوان غير متوقعة. إذا كانت الفوهات مسدودة للغاية، فستتم طباعة ورقة فارغة. عندما تنخفض جودة الطباعة، استخدم أولاً ميزة فحص الفوهات للتحقق مما إذا كانت الفوهات مسدودة أو لا. في حال انسداد الفوهات، نظّف رأس الطباعة.

هام!

- ❑ لا تفتح غطاء الطابعة أو توقف تشغيل الطابعة أثناء تنظيف الرأس. في حالة عدم اكتمال تنظيف الرأس، قد لا تتمكن من الطباعة.
- ❑ ينبغي مراعاة أن تنظيف الرأس يستهلك الحبر ويجب عدم القيام به أكثر من اللازم.
- ❑ عند انخفاض مستوى الحبر، قد لا تتمكن من تنظيف رأس الطباعة.
- ❑ إذا لم تتحسن جودة الطباعة بعد تكرار فحص الفوهات وتنظيف الرأس 3 مرات، فانتظر 12 ساعة على الأقل دون طباعة، ثم شغّل فحص الفوهات مجدداً. نوصي بإيقاف تشغيل الطابعة. وفي حال استمرار عدم تحسن جودة الطباعة، قم بتشغيل تنظيف فعّال. وفي حال استمرار عدم تحسنها، اتصل بدعم Epson.
- ❑ لمنع جفاف رأس الطباعة، لا تفصل سلك الطابعة أثناء تشغيل الطاقة.

يمكنك التحقق من رأس الطباعة وتنظيفه باستخدام لوحة تحكم الطابعة.

1. حمل ورقًا عاديًا مقاس A4 في الطابعة.
2. اضغط على الزر لإيقاف تشغيل الطابعة.
3. قم بتشغيل الطابعة بالضغط مع الاستمرار على الزر (⏻)، ثم حرر الأزرار عندما يومض مصباح الطاقة.

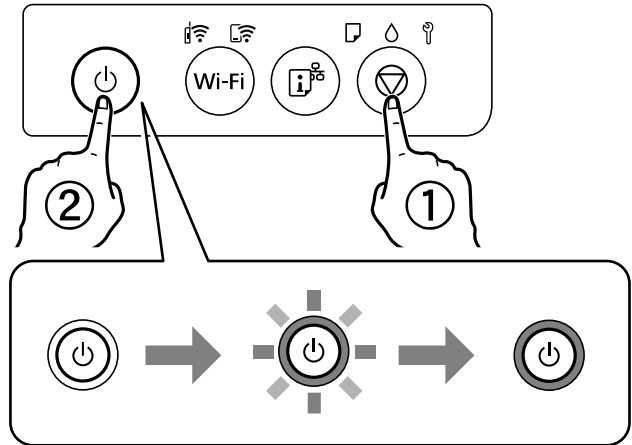

تتم طباعة نموذج فحص الفوهة.

ملاحظة:

قد يستغرق الأمر بعض الوقت لبدء طباعة نموذج فحص الفوهة.

4. تحقق من النموذج المطبوع لمعرفة ما إذا كانت فوهات رأس الطباعة مسدودة أو لا.

A) OK

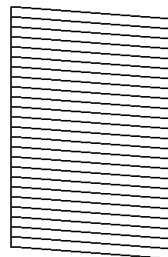

B) NG

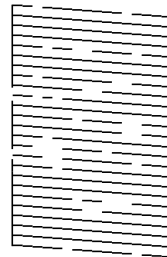

C) NG

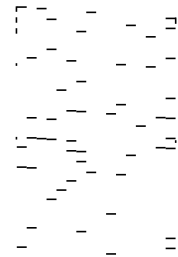

A

تتم طباعة كل الخطوط. لا توجد خطوات أخرى مطلوبة.

B أو قريب من B

بعض الفوهات مسدودة. اضغط مع الاستمرار على الزر  لمدة 5 ثوانٍ حتى يبدأ مصباح الطاقة في الوميض. يبدأ تنظيف رأس الطباعة.

ملاحظة:

قد يستغرق الأمر بعض الوقت لبدء تنظيف رأس الطباعة.

C أو قريب من C

إذا كانت معظم الخطوط مفقودة أو غير مطبوعة، فهذا يشير إلى أن معظم الفوهات مسدودة. تشغيل تنظيف فعّال. لمعرفة مزيد من التفاصيل، راجع "المعلومات ذات الصلة" المذكورة أدناه.

5. عندما يتوقف وميض مصباح الطاقة، قم بطباعة نموذج فحص الفوهة مرة أخرى. كرر عملية التنظيف وطباعة النموذج حتى تتم طباعة كل السطور بصورة كاملة.

هام: 

إذا لم تتحسن جودة الطباعة بعد تكرار فحص الفوهات وتنظيف الرأس 3 مرات، فانتظر 12 ساعة على الأقل دون طباعة، ثم شغّل فحص الفوهات مجدداً وأعد تنظيف الرأس إذا لزم الأمر. نوصي بإيقاف تشغيل الطابعة. وفي حال استمرار عدم تحسن جودة الطباعة، قم بتشغيل تنظيف فعّال. وفي حال استمرار عدم تحسنها، اتصل بدعم Epson.

معلومات ذات صلة

← "تشغيل تنظيف فعّال" في الصفحة 62

تشغيل تنظيف فعّال

تتيح لك الأداة المساعدة تنظيف فعّال استبدال كل الحبر الموجود داخل أنابيب الحبر. قد تحتاج إلى استخدام هذه الميزة لتحسين جودة الطباعة في الحالات التالية.

إذا كانت مستويات الحبر منخفضة جداً لدرجة أنه لا يمكن رؤيتها في نافذة خزان الحبر وقيمت بالطباعة أو إجراء تنظيف للرأس.

لقد أجريت فحص الفوهة وتنظيف الرأس 3 مرات ثم انتظرت لمدة لا تقل عن 12 ساعة دون إجراء عملية الطباعة، لكن مع ذلك لم تتحسن جودة الطباعة.

قم بقراءة الإرشادات التالية قبل تشغيل هذه الميزة.

هام: 

تأكد من وجود حبر كافٍ في خزان الحبر.

تحقق بعينيك من أن جميع خزانات الحبر مملوءة حتى ثلثها على الأقل. قد تؤدي مستويات الحبر المنخفضة أثناء تنظيف فعّال إلى تلف المنتج.

هام: 

يتطلب توفر فاصل زمني مدته 12 ساعة بين كل تنظيف فعّال.

عادة، يجب أن يحل تنظيف فعّال واحد مشكلة جودة الطباعة خلال 12 ساعة. ومن ثم، لتجنب الاستخدام غير الضروري للحبر، يجب عليك الانتظار لمدة 12 ساعة قبل أن تحاول مرة أخرى.

هام!

قد يكون استبدال علبة الصيانة مطلوبًا. سيتم إيداع الحبر في علبة الصيانة إذا أصبحت ممتلئة، يجب عليك إعداد علبة صيانة بديلة وتركيبها لمواصلة الطباعة.

ملاحظة:

عندما تكون مستويات الحبر أو المساحة الخالية في علبة الصيانة غير كافية من أجل تنظيف فعّال، فلا يمكنك تشغيل هذه الميزة. حتى في هذه الحالة، فقد تظل المستويات والمساحة الخالية الخاصة بالطباعة.

معلومات ذات صلة

← "فحص رأس الطباعة وتنظيفه" في الصفحة 60

تشغيل تنظيف فعّال (نظام التشغيل Windows)

1. قم بالوصول إلى نافذة برنامج تشغيل الطباعة.
2. انقر فوق تنظيف فعّال بعلامة التبويب الصيانة.
3. اتبع التعليمات المعروضة على الشاشة.

هام!

إذا لم تتحسن جودة الطباعة بعد تشغيل تنظيف فعّال، فانتظر لمدة 12 من الساعات على الأقل دون طباعة، ثم اطبع نموذج فحص الفوهة مرة أخرى. أجرِ عملية تنظيف أو تنظيف فعّال مرة أخرى حسب النموذج المطبوع. وفي حال استمرار عدم تحسن الجودة، اتصل بدعم *Epson*.

معلومات ذات صلة

← "طلب الطباعة من كمبيوتر (برنامج تشغيل الطباعة Windows)" في الصفحة 145

تشغيل تنظيف فعّال (Mac OS)

1. حدد تفضيلات النظام من القائمة Apple < الطابعات والمساحات الضوئية (أو طباعة ومسح ضوئي، أو طباعة وفاكس)، ثم حدد الطباعة.
2. انقر فوق خيارات وتجهيزات < البرنامج المساعد < فتح برنامج الطباعة المساعد.
3. انقر فوق تنظيف فعّال.
4. اتبع التعليمات المعروضة على الشاشة.

هام!

إذا لم تتحسن جودة الطباعة بعد تشغيل تنظيف فعّال، فانتظر لمدة 12 من الساعات على الأقل دون طباعة، ثم اطبع نموذج فحص الفوهة مرة أخرى. أجرِ عملية تنظيف أو تنظيف فعّال مرة أخرى حسب النموذج المطبوع. وفي حال استمرار عدم تحسن الجودة، اتصل بدعم *Epson*.

معلومات ذات صلة

← "طلب الطباعة من كمبيوتر (برنامج تشغيل الطباعة Mac OS)" في الصفحة 146

منع انسداد الفوهات

استخدم دائماً زر الطاقة عند تشغيل الطابعة وإيقاف تشغيلها.

تأكد من إيقاف تشغيل مصباح الطاقة قبل فصل سلك الطاقة.

الحبر نفسه يمكن أن يجف إذا لم تتم تغطيته. يشبه الأمر تماماً وضع غطاء على قلم حبر أو قلم زيتي لمنعه من الجفاف. تأكد من تغطية رأس الطباعة بشكل صحيح لمنع الحبر من الجفاف.

عند فصل سلك الطاقة أو انقطاع التيار الكهربائي أثناء تشغيل الطابعة، قد لا تتم تغطية رأس الطباعة بشكل صحيح. إذا تم ترك رأس الطباعة دون تغطية، فقد يتعرض للجفاف مما يؤدي إلى انسداد الفتحات (منافذ الحبر).

في هذه الحالات، قم بتشغيل الطابعة وإيقاف تشغيلها مرة أخرى بأسرع وقت ممكن لتغطية رأس الطباعة.

محاذاة رأس الطباعة

إذا لاحظت عدم محاذاة الخطوط الرأسية أو وجود صور مموهة، فاضبط محاذاة رأس الطباعة.

محاذاة رأس الطباعة — Windows

1. حمل ورقاً عادياً مقاس A4 في الطابعة.
2. قم بالوصول إلى إطار برنامج تشغيل الطابعة.
3. انقر فوق محاذاة رأس الطباعة بعلامة التبويب الصيانة.
4. اتبع التعليمات المعروضة على الشاشة.

معلومات ذات صلة

← "طلب الطباعة من كمبيوتر (برنامج تشغيل الطباعة Windows)" في الصفحة 145

محاذاة رأس الطباعة — Mac OS

1. حمل ورقاً عادياً مقاس A4 في الطابعة.
2. حدد تفضيلات النظام من القائمة Apple < الطابعات والمساحات الضوئية (أو طباعة ومسح ضوئي، أو طباعة وفاكس) ثم حدد الطابعة.
3. انقر فوق خيارات وتجهيزات < البرنامج المساعد < فتح برنامج الطابعة المساعد.
4. انقر فوق محاذاة رأس الطباعة.
5. اتبع التعليمات المعروضة على الشاشة.

معلومات ذات صلة

← "طلب الطباعة من كمبيوتر (برنامج تشغيل الطباعة Mac OS)" في الصفحة 146

تنظيف مسار الورق من لطخات الحبر (عندما يكون سطح نتيجة الطباعة ملطخاً بصورة عمودية)

في حال استمر تلطخ المطبوعات، نظّف البكرة الداخلية.
تحتاج إلى العناصر التالية لتنفيذ الإجراءات من الخطوة 2.

□ عصا رفيعة

□ قطعة قماش أو شاش مبلل معصور جيداً

1. أجرِ عملية تنظيف دليل الورق من برنامج تشغيل الطابعة لتنظيف مسار الورق.

□ Windows

ادخل إلى نافذة برنامج تشغيل الطابعة، ثم انقر فوق تنظيف موجه الورق في علامة التبويب الصيانة. اتبع التعليمات المعروضة على الشاشة.

□ Mac OS

حدد تفضيلات النظام من القائمة Apple < الطابعات والمسحات الضوئية (أو طباعة ومسح ضوئي، أو طباعة وفاكس) ثم حدد الطابعة. انقر فوق خيارات وتجهيزات < البرنامج المساعد < فتح برنامج الطابعة المساعد، ثم انقر فوق تنظيف موجه الورق. اتبع التعليمات المعروضة على الشاشة.

كرر الإجراء أعلاه حتى يخرج الورق غير ملطخ بالحبر. إذا كان الورق لا يزال ملطخاً بالحبر حتى بعد تنظيفه عدّة مرات، فانتقل إلى الخطوة التالية.

2. لف قطعة القماش أو الشاش المبلل المعصور جيداً حول طرف عصا رفيعة.

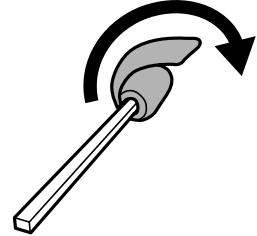

3. أوقف تشغيل الطابعة بالضغط على الزر .

4. انزع سلك الطاقة من القابس الكهربائي، ثم افصل سلك الطاقة.

5. حرك درج الإخراج للخارج.

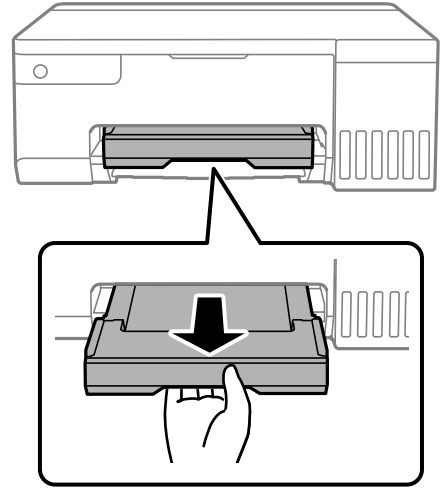

6. استخدم العصا التي حضرتها في الخطوة 2 لمسح البكرتين البيضاوين من خلال تدويرهما.

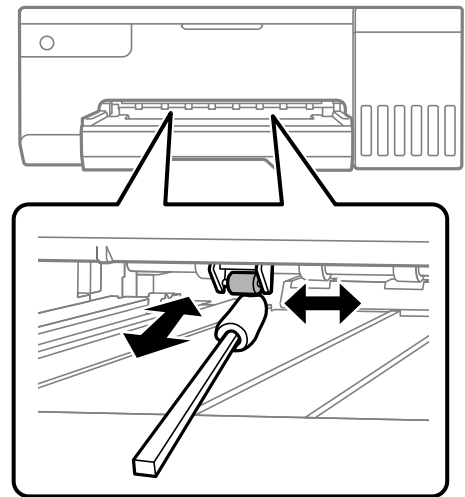

هام!

لا تستخدم المناديل الورقية لتنظيف الجزء الداخلي للطابعة. فقد يؤدي ذلك إلى انسداد فوهات رأس الطباعة بالنسالة.

7. وصل سلك الطاقة، ثم شغل الطابعة.

إذا ما زالت المطبوعات ملطخة، فكرر الخطوة 1.

تنظيف الفيلم شبه الشفاف

في حال عدم تحسن المطبوعات بعد محاذاة رأس الطباعة أو تنظيف مسار الورق، فقد يكون الفيلم شبه الشفاف الموجود داخل الطابعة ملطخًا.

العناصر المطلوبة:

□ قطع قطنية (منفصلة)

□ ماء مع بضع قطرات من المنظفات (2 إلى 3 قطرات من المنظفات في 1/4 كوب من ماء الصنبور)

قم بالإضاءة للتحقق من اللطحات

هام!

لا تستخدم أي سائل منظف بخلاف الماء المضاف له بضع قطرات من المنظف.

1. أوقف تشغيل الطابعة بالضغط على الزر .

2. افتح غطاء الطابعة.

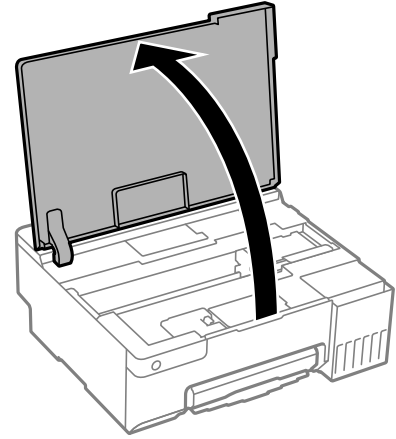

3. تحقق مما إذا كان الفيلم شبه الشفاف ملطخاً أو لا. تسهل رؤية اللطحات عند استخدام ضوء. في حال وجود لطحات (مثل علامات الأصابع أو مواد التشحيم) على الفيلم شبه الشفاف (أ)، انتقل إلى الخطوة التالية.

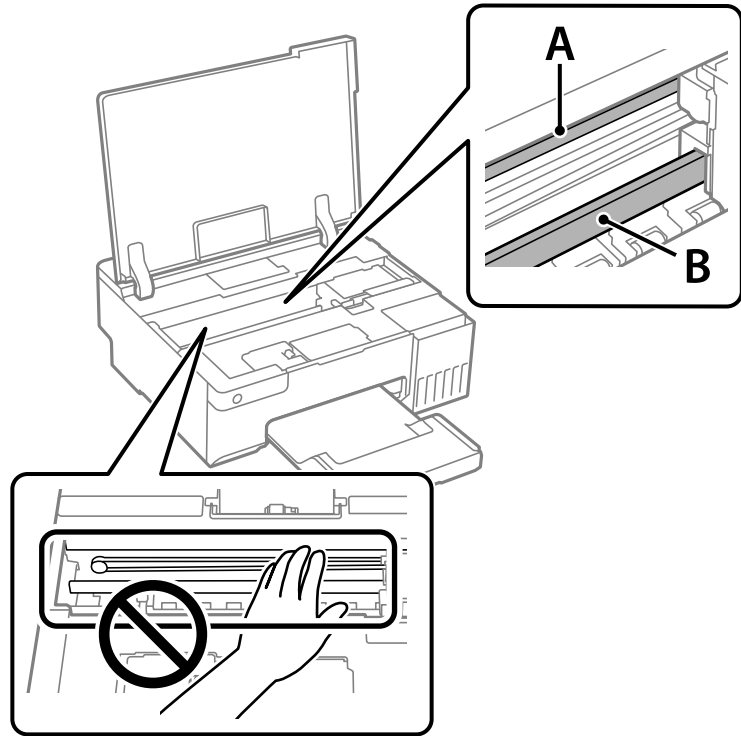

أ: الفيلم شبه الشفاف

ب: القضييب

هام: !

كن حذراً لا تلمس القضيب (ب). وإلا قد لا يمكنك الطابعة بشكل صحيح. لا تمسح الشحم من على القضيب، لأن هذا يعد ضرورياً لعمليات التشغيل.

4. بلل قطعة قماش بالماء مع إضافة عدة قطرات من المنظف دون أن يقطر منها الماء، ثم امسح الجزء الملطخ. توخّ العناية كي لا تلمس الحبر الملتصق داخل الطابعة.

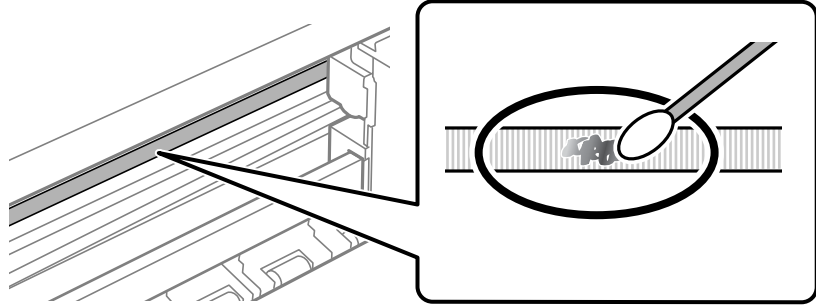

هام: !

امسح اللوحة بلطف. إذا ضغطت على الفيلم بشدة باستخدام قطعة القطن، فقد تنخلع الزنبركات الخاصة بالفيلم من أماكنها وتتعرض الطابعة للتلف.

5. استخدم قطعة قماش جافة جديدة لمسح الفيلم.

هام: !

لا تترك أي ألياف على الفيلم.

ملاحظة:

لمنع اللوحة من الانتشار، قم بتبديل القطعة القطنية بوحدة جديدة باستمرار.

6. كرر الخطوات 4 و5 حتى يصبح الفيلم نظيفاً.

7. تحقق بعينيك من نظافة الفيلم.

تنظيف الطابعة

إذا كان أي من المكونات والغطاء متسخاً أو مغبراً، فقم بإيقاف تشغيل الطابعة ونظفهما باستخدام قطعة قماش ناعمة ونظيفة ومبللة بالماء. وإذا لم تتمكن من إزالة الاتساخات، فجرّب إضافة كمية صغيرة من المنظف المخفف إلى قطعة القماش المبللة.

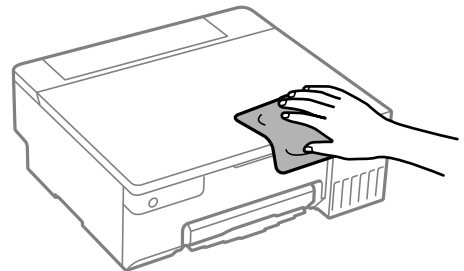

هام: !

- احرص على عدم إدخال الماء إلى ماكينة تشغيل الطابعة أو أيٍّ من مكوناتها الكهربائية. وإلا، فقد تتعرض الطابعة للتلف.
- لا تستخدم الكحول أو مزيل الطلاء لتنظيف المكونات والغطاء. فقد تُدمرها تلك المواد الكيميائية.
- لا تلمس الأجزاء الموضحة في الرسم التوضيحي التالي. فقد ينتج عن ذلك حدوث أعطال.

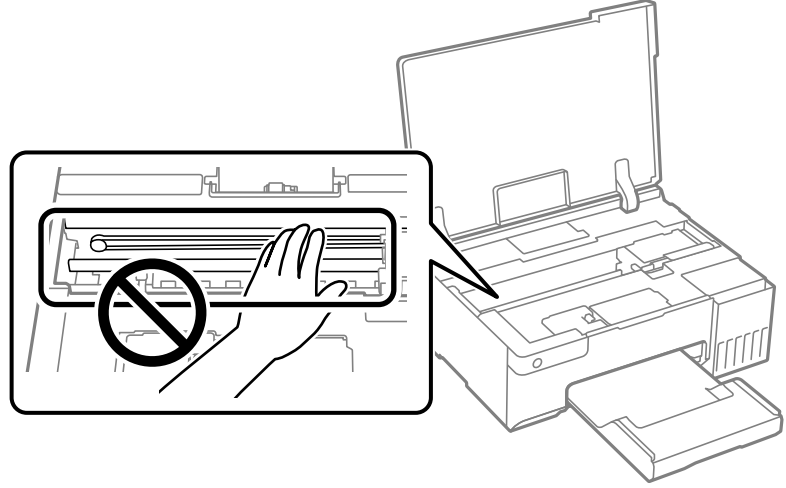

تنظيف الحبر المنسكب

إذا انسكب الحبر، فنظِّفه باستخدام الطرق التالية.

- إذا كان الحبر ملتصقاً بالمنطقة المحيطة بالخزان، فامسحه باستخدام قطعة قماش نظيفة أو قطعة قطن نظيفة.
- إذا انسكب الحبر على المكتب أو الأرض، فقم بمسحه فوراً. عندما يجف الحبر، سيكون من الصعب إزالة اللطخة الناشئة عنه. لمنع اللطخة من الانتشار، قم بتجفيف الحبر باستخدام قطعة قماش جافة، ثم قم بمسحها باستخدام قطعة قماش مبللة.
- إذا تلطخت يداك بالحبر، فاغسلهما بالماء والصابون.

في الحالات التالية

71. عند استبدال كمبيوتر.
71. توفير الطاقة.
72. التحقق من عدد الصفحات الإجمالي الذي تمت تغذيته عبر الطابعة.
73. تثبيت التطبيقات بصورة منفصلة.
75. إعادة ضبط اتصال الشبكة.
84. توصيل جهاز ذكي وطابعة مباشرةً (Wi-Fi Direct).
86. إضافة اتصال الطابعة أو تغييره.
90. نقل الطابعة وتخزينها.

عند استبدال كمبيوتر

يجب عليك تثبيت برنامج تشغيل الطابعة وبرامج أخرى في الكمبيوتر الجديد.
قم بزيارة الموقع التالي، ثم أدخل اسم المنتج. انتقل إلى الإعداد، ثم قم ببدء الإعداد. اتبع التعليمات المعروضة على الشاشة.

<https://epson.sn>

توفير الطاقة

تدخل الطابعة في وضع السكون أو يتم إيقاف تشغيلها تلقائيًا في حال عدم إجراء أي عمليات لفترة معينة. يمكنك ضبط الوقت قبل استخدام إدارة الطاقة. ستؤثر أي زيادة في الفعالية الخاصة باستهلاك المنتج للطاقة. يرجى مراعاة البيئة المحيطة قبل إجراء أي تعديلات.
وحسب مكان الشراء، قد تشتمل الطابعة على ميزة تتيح إيقاف تشغيلها تلقائيًا إذا ظلت غير متصلة بالشبكة لفترة زمنية معينة.

<https://www.epson.eu/energy-consumption>

توفير الطاقة — Windows

1. قم بالوصول إلى نافذة برنامج تشغيل الطابعة.

2. انقر فوق معلومات الطابعة والأجهزة الاختيارية بعلامة التبويب الصيانة.

3. نفذ أحد الإجراءات التالية.

ملاحظة:

قد يشتمل المنتج على ميزة موقت إيقاف التشغيل أو ميزات إيقاف تشغيل في حالة عدم النشاط وإيقاف تشغيل في حالة الفصل حسب مكان الشراء.

حدد المدة الزمنية قبل دخول الطابعة في وضع السكون المستخدمة بمثابة إعداد عداد وقت السكون وانقر فوق إرسال. لإيقاف تشغيل الطابعة تلقائيًا، حدد المدة الزمنية المستخدمة بمثابة إعداد موقت إيقاف التشغيل وانقر فوق إرسال.

حدد المدة الزمنية قبل دخول الطابعة في وضع السكون المستخدمة بمثابة إعداد عداد وقت السكون وانقر فوق إرسال. لإيقاف تشغيل الطابعة تلقائيًا، حدد المدة الزمنية المستخدمة في الإعداد إيقاف تشغيل في حالة عدم النشاط أو إيقاف تشغيل في حالة الفصل، ثم انقر فوق إرسال.

4. انقر فوق موافق.

معلومات ذات صلة

← "طلب الطابعة من كمبيوتر (برنامج تشغيل الطابعة Windows)" في الصفحة 145

توفير الطاقة — Mac OS

1. حدد تفضيلات النظام من القائمة Apple < الطابعات والمساحات الضوئية (أو طباعة ومسح ضوئي، أو طباعة وفاكس) ثم حدد الطابعة.

2. انقر فوق خيارات وتجهيزات < البرنامج المساعد < فتح برنامج الطابعة المساعد.

3. انقر فوق إعدادات الطابعة.

4. نفذ أحد الإجراءات التالية.

ملاحظة:

قد يشتمل المنتج على ميزة مؤقت إيقاف التشغيل أو ميزات إيقاف تشغيل في حالة عدم النشاط وإيقاف تشغيل في حالة الفصل حسب مكان الشراء.

□ حدد المدة الزمنية قبل دخول الطابعة في وضع السكون المستخدمة بمثابة إعداد عداد وقت السكون وانقر فوق تطبيق. لإيقاف تشغيل الطابعة تلقائياً، حدد المدة الزمنية المستخدمة بمثابة إعداد مؤقت إيقاف التشغيل وانقر فوق تطبيق.

□ حدد المدة الزمنية قبل دخول الطابعة في وضع السكون المستخدمة بمثابة إعداد عداد وقت السكون وانقر فوق تطبيق. لإيقاف تشغيل الطابعة تلقائياً، حدد المدة الزمنية المستخدمة في الإعداد إيقاف تشغيل في حالة عدم النشاط أو إيقاف تشغيل في حالة الفصل، ثم انقر فوق تطبيق.

تعطيل اتصال Wi-Fi

إذا كنت معتاداً على استخدام Wi-Fi (شبكة LAN لاسلكية) لكن لم تعد بحاجة إلى ذلك بسبب تغير في وضع الاتصال أو لسبب آخر، فيمكنك تعطيل اتصال Wi-Fi.

ومن خلال إزالة إشارات Wi-Fi غير الضرورية، يمكنك أيضاً تقليل الحمل على الطاقة في وضع الاستعداد.

1. أوقف تشغيل الطابعة إذا كانت في وضع التشغيل.

2. شغل الطابعة أثناء الضغط مع الاستمرار على .

يتم عندئذٍ تخزين إعدادات الشبكة الافتراضية وتعطيل اتصال Wi-Fi.

ملاحظة:

يجب ضبط إعدادات الشبكة لاستخدام Wi-Fi مجدداً.

معلومات ذات صلة

← "الأزرار والوظائف" في الصفحة 20

التحقق من عدد الصفحات الإجمالي الذي تمت تغذيته عبر الطابعة

يمكنك التحقق من عدد الصفحات الإجمالي الذي تمت تغذيته عبر الطابعة. تتم طباعة المعلومات مع نموذج فحص الفوهة.

1. حمل ورقة عاديةً مقاس A4 في الطابعة.

2. اضغط على الزر  لإيقاف تشغيل الطابعة.

3. قم بتشغيل الطابعة بالضغط مع الاستمرار على الزر ، ثم حرر الأزرار عندما يومض مصباح الطاقة.

ملاحظة:

ويمكنك أيضاً التحقق من عدد الصفحات الإجمالي الذي تمت تغذيته من برنامج تشغيل الطابعة.

□ Windows

انقر فوق معلومات الطابعة والأجهزة الاختيارية بعلامة التبويب الصيانة.

□ Mac OS

قائمة Apple < تفضيلات النظام < الطابعات والماسحات الضوئية (أو الطابعة والمسح الضوئي، الطابعة والفاكس) < Epson(XXXX) < الخيارات والمستلزمات < وحدة < فتح وحدة الطابعة < معلومات الطابعة والأجهزة الاختيارية

تثبيت التطبيقات بصورة منفصلة

وصّل الكمبيوتر بالشبكة وثبّت أحدث إصدار للتطبيقات من موقع الويب. سجّل دخولك إلى جهاز الكمبيوتر الخاص بك كمسؤول. أدخل كلمة مرور المسؤول إذا طلبك الكمبيوتر بذلك.

ملاحظة:

عند إعادة تثبيت أي تطبيق، يجب إزالة تثبيته أولاً.

1. تأكد من إمكانية اتصال الطابعة بالكمبيوتر، واتصال الكمبيوتر بالإنترنت.

2. ابدأ تشغيل Epson Software Updater.

تعد لقطة الشاشة نموذجاً على Windows.

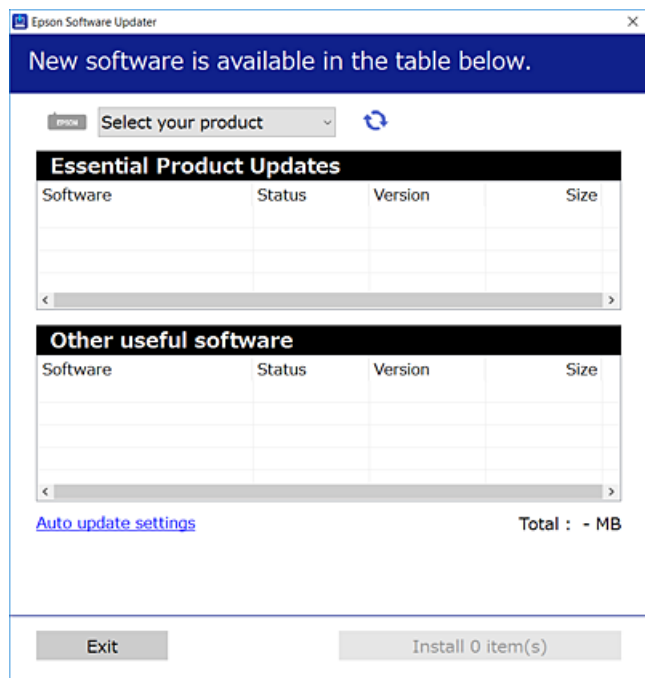

3. بالنسبة لنظام التشغيل Windows، حدد طابعتك، ثم انقر فوق  للتحقق من وجود أحدث الإصدارات المتوفرة من التطبيقات.

4. حدد العناصر التي ترغب في تثبيتها أو تحديثها، ثم انقر فوق زر التثبيت.

هام: 

لا توقف تشغيل الطابعة أو فصلها حتى يكتمل التحديث. لأن القيام بذلك قد يؤدي إلى خلل في الطابعة.

ملاحظة:

يمكنك تنزيل أحدث التطبيقات من موقع Epson على الويب.

<http://www.epson.com>

إذا كنت تستخدم نظام تشغيل Windows Server فلا يمكنك استخدام Epson Software Updater. نزل أحدث التطبيقات من موقع Epson على الويب.

معلومات ذات صلة

← "تطبيق لتحديث البرنامج والبرامج الثابتة (Epson Software Updater)" في الصفحة 147

التحقق من تثبيت برنامج تشغيل طابعة Epson الأصلي — Windows

يمكنك التحقق من تثبيت برنامج التشغيل الأصلي لطابعة Epson على جهاز الكمبيوتر الخاص بك من خلال استخدام إحدى الطرق الآتية. حدد لوحة التحكم < عرض الأجهزة والطابعات (الطابعات، الطابعات والفاكسات)، ثم قم بما يلي لفتح نافذة خصائص خادم الطابعة.

Windows 11/Windows 10/Windows 8.1/Windows 8/Windows 7/Windows Server 2022/Windows Server 2019/Windows Server 2016/Windows Server 2012 R2/Windows Server 2012/Windows Server 2008 R2
انقر فوق أيقونة الطابعة، ثم انقر فوق خصائص خادم الطابعة أعلى النافذة.

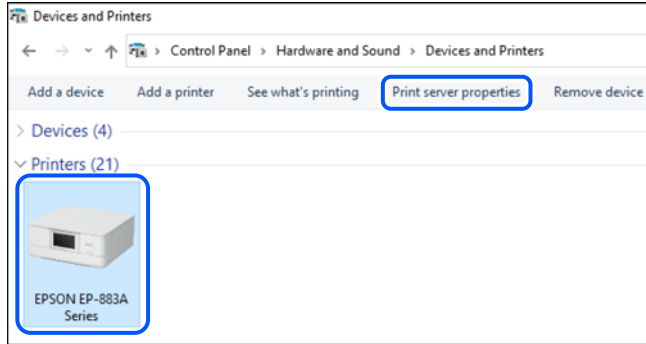

Windows Vista/Windows Server 2008

انقر بزر الماوس الأيمن فوق مجلد الطابعات، ثم انقر فوق تشغيل كمسؤول < خصائص الخادم.

Windows XP/Windows Server 2003 R2/Windows Server 2003

من القائمة ملف، حدد خصائص الخادم.

انقر فوق علامة التبويب برامج التشغيل. إذا كان اسم الطابعة الخاصة بك معروضاً في القائمة، فذلك يعني وجود برنامج تشغيل أصلي لطابعة Epson مثبت على جهاز الكمبيوتر الخاص بك.

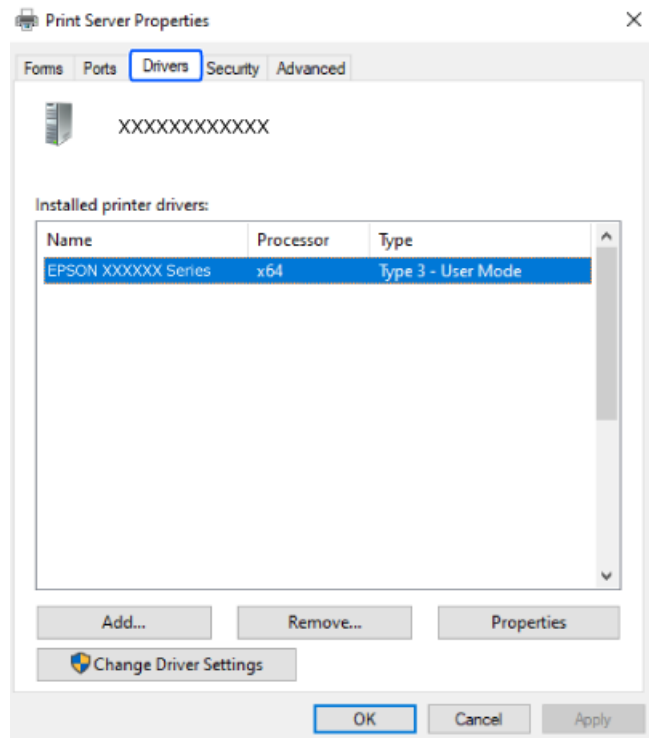

معلومات ذات صلة

← "تثبيت التطبيقات بصورة منفصلة" في الصفحة 73

التحقق من تثبيت برنامج تشغيل طابعة Epson الأصلي — Mac OS

يمكنك التحقق من تثبيت برامج التشغيل الأصلية لطابعة Epson على جهاز الكمبيوتر الخاص بك من خلال استخدام إحدى الطرق الآتية. حدد تفضيلات النظام من القائمة Apple < الطابعات والمساحات الضوئية (أو طباعة ومسح ضوئي، أو طباعة وفاكس)، ثم حدد الطابعة. انقر فوق خيارات وتجهيزات، وإذا كانت علامتا التبويب خيارات و الأداة المساعدة معروضتين على النافذة، فذلك يعني وجود برنامج تشغيل أصلي لطابعة Epson مثبت على جهاز الكمبيوتر الخاص بك.

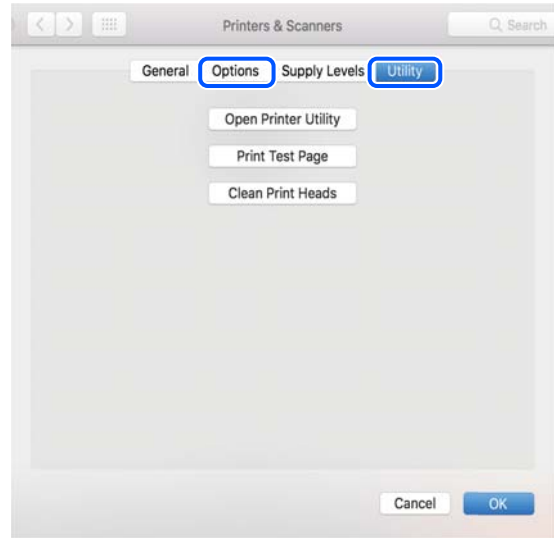

معلومات ذات صلة

← "تثبيت التطبيقات بصورة منفصلة" في الصفحة 73

إعادة ضبط اتصال الشبكة

يجب تهيئة شبكة الطابعة في الحالات التالية.

- عند استخدام طابعة باتصال شبكة
- عند تغيير بيئة الشبكة التابعة لك
- عند استبدال الراوتر اللاسلكي
- تغيير طريقة الاتصال إلى الكمبيوتر

ضبط الإعدادات للاتصال بالكمبيوتر

يمكنك تشغيل برنامج التثبيت باستخدام إحدى الطرق التالية.

الإعداد من موقع الويب

قم بزيارة الموقع التالي، ثم أدخل اسم المنتج. انتقل إلى الإعداد، ثم قم ببدء الإعداد.

<https://epson.sn>

يمكنك أيضاً مشاهدة الإجراء في أدلة الأفلام عبر الويب. ادخل إلى موقع الويب التالي.

<https://support.epson.net/publist/vlink.php?code=NPD6870>

الإعداد باستخدام قرص البرامج

إذا كان هناك قرص برامج مرفق بالطابعة وكنت تستخدم كمبيوتر بمحرك أقراص يعمل بنظام تشغيل Windows، فأدخل القرص في الكمبيوتر ثم اتبع التعليمات المعروضة على الشاشة.

ضبط الإعدادات للاتصال بالجهاز الذكي

يمكنك استخدام الطابعة عبر الراوتر اللاسلكي من جهازك الذكي عندما توصل الطابعة بالشبكة نفسها المتصل بها الراوتر اللاسلكي. لإعداد اتصال جديد، ادخل إلى موقع الويب التالي من الجهاز الذكي الذي تريد توصيله بالطابعة. أدخل اسم المنتج وانتقل إلى الإعداد، ثم ابدأ الإعداد.

<https://epson.sn>

يمكنك أيضاً مشاهدة الإجراء في أدلة الأفلام عبر الويب. ادخل إلى موقع الويب التالي.

<https://support.epson.net/publist/vlink.php?code=VC00006>

ملاحظة:

إذا قمت بإعداد الاتصال فعلاً بين جهازك الذكي والطابعة لكنك تحتاج إلى إعادة تهيئته، فيمكنك إجراء ذلك من تطبيق، مثل: *Epson Smart Panel*.

ضبط إعدادات Wi-Fi من لوحة التحكم

إذا كنت لا تستخدم كمبيوتر أو جهازاً ذكياً لإعداد اتصال الطابعة، فيمكنك إجراء ذلك في لوحة التحكم. يمكنك ضبط إعدادات الشبكة من لوحة تحكم الطابعة بعدة طرق. اختر طريقة الاتصال التي تتوافق مع البيئة والظروف التي تستخدمها.

ضبط إعدادات Wi-Fi عن طريق الضغط على زر الإعداد

يمكنك إعداد شبكة Wi-Fi تلقائياً بالضغط على الزر في الموجه اللاسلكي. إذا تم الامتثال للشروط التالية، يمكنك الإعداد باستخدام هذه الطريقة.

يتوافق الموجه اللاسلكي مع إعداد Wi-Fi المحمي (WPS).

تم إنشاء الاتصال بشبكة Wi-Fi الحالية بالضغط على الزر في الموجه اللاسلكي.

ملاحظة:

إذا لم تتمكن من إيجاد الزر أو قمت بالإعداد باستخدام البرنامج، فانظر الوثائق المرفقة مع الموجه اللاسلكي.

1. اضغط مع الاستمرار على الزر [WPS] في الموجه اللاسلكي حتى يضيء مصباح الأمان.

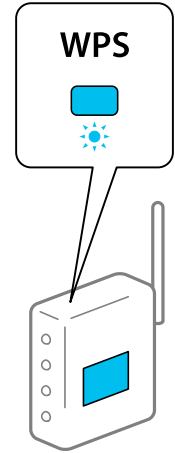

إذا كنت لا تعرف مكان الزر [WPS]، أو إذا كانت لا توجد أي أزرار في الموجه اللاسلكي، فانظر الوثائق المرفقة مع الموجه اللاسلكي لمعرفة التفاصيل.

2. اضغط مع الاستمرار على الزر Wi-Fi في الطابعة لمدة لا تقل عن 5 ثوانٍ حتى يومض المصباحان و بالتناوب. سوف يبدأ إعداد الاتصال. عند إنشاء اتصال، يضيء المصباح.

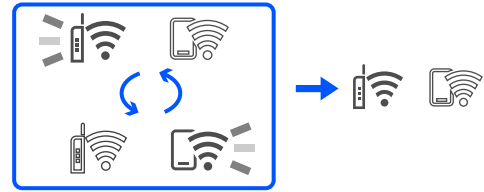

ملاحظة:

تكون هناك حالة خطأ بالاتصال في الطابعة عندما يومض المصباح و المصباح في الوقت نفسه. بعد إزالة خطأ الطابعة بالضغط على الزر Wi-Fi في الطابعة، قم بإعادة تشغيل الموجه اللاسلكي، وضعه بالقرب من الطابعة وحاول مرة أخرى. إذا كان الاتصال لا يعمل، فقم بطباعة تقرير الاتصال بالشبكة وتحقق من الحل.



ضبط إعدادات Wi-Fi عن طريق إعداد رمز التعريف الشخصي (WPS) PIN

يمكنك الاتصال بالموجه اللاسلكي باستخدام رمز التعريف الشخصي PIN المطبوع على ورقة حالة الشبكة. يمكنك استخدام هذه الطريقة لتحديد ما إذا كان الموجه اللاسلكي قادراً على إعداد Wi-Fi المحمي (WPS). استخدم جهاز الحاسوب لإدخال رمز المعرف الشخصي في الموجه اللاسلكي.

1. قم بتحميل الورق.

2. اضغط مع الاستمرار على الزر في الطابعة لمدة 5 ثوانٍ على الأقل. تتم طباعة ورقة حالة الشبكة.

ملاحظة:

إذا حررت الزر في خلال 5 ثوانٍ، فستتم طباعة تقرير عن حالة الاتصال بالشبكة. لاحظ أن معلومات رمز التعريف الشخصي PIN لم تتم طباعتها على هذا التقرير.

3. أثناء الضغط باستمرار على الزر Wi-Fi، اضغط على الرز حتى يومض المصباحان و بالتناوب.

4. استخدم جهاز الحاسوب لإدخال رمز التعريف الشخصي PIN (عدد مكون من ثمانية أرقام) المطبوع على عمود [WPS-PIN Code] بورقة حالة الشبكة في الموجه اللاسلكي في غضون دقيقتين.

عند إنشاء اتصال، يضيء المصباح

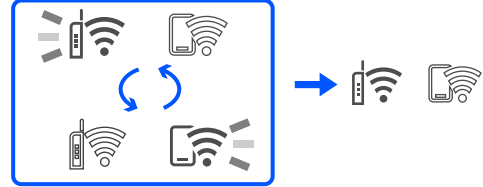

ملاحظة:

انظر الوثائق المرفقة مع الموجه اللاسلكي للحصول على تفاصيل حول إدخال رمز التعريف الشخصي.

تكون هناك حالة خطأ بالاتصال في الطابعة عندما يومض المصباح والمصباح في الوقت نفسه. بعد إزالة خطأ الطابعة بالضغط على الزر Wi-Fi في الطابعة، قم بإعادة تشغيل الموجه اللاسلكي، وضعه بالقرب من الطابعة وحاول مرة أخرى. إذا كان الاتصال لا يعمل، فقم بطباعة تقرير الاتصال بالشبكة وتحقق من الحل.



التحقق من حالة اتصال الشبكة للطابعة (تقرير اتصال الشبكة)

يمكنك طباعة تقرير اتصال شبكة ما للتحقق من الحالة بين الطابعة والموجه اللاسلكي.

1. قم بتحميل الورق.

2. اضغط على الزر

تم طباعة تقرير اتصال الشبكة.

إذا حدث خطأ، فتحقق من تقرير الاتصال بالشبكة، ثم اتبع الحلول المطبوعة.

معلومات ذات صلة

← "الرسائل والحلول الخاصة بتقرير اتصال الشبكة" في الصفحة 79

الرسائل والحلول الخاصة بتقرير اتصال الشبكة

تحقق من الرسائل ورموز الخطأ الموجودة في تقرير اتصال الشبكة، ثم اتبع الحلول التالية.

Check Network Connection

Check Result FAIL

Error code (E-2)

See the Network Status and check if the Network Name (SSID) is the SSID you want to connect.
If the SSID is correct, make sure to enter the correct password and try again.

If your problems persist,
see your documentation for help and networking tips.

Checked Items

Wireless Network Name (SSID) Check	FAIL
Communication Mode Check	Unchecked
Security Mode Check	Unchecked
MAC Address Filtering Check	Unchecked
Security Key/Password Check	Unchecked
IP Address Check	Unchecked
Detailed IP Setup Check	Unchecked

Network Status

Printer Name	EPSON XXXXXX
Printer Model	XX-XXX Series
IP Address	169.254.137.8
Subnet Mask	255.255.0.0
Default Gateway	
Network Name (SSID)	EpsonNet
Security	None
Signal Strength	Poor
MAC Address	F8:D0:27:40:C0:AC

أ- رمز الخطأ

ب- رسائل حول بيئة الشبكة

معلومات ذات صلة

- ← "E-1" في الصفحة 80
- ← "E-2", "E-3", "E-7" في الصفحة 80
- ← "E-5" في الصفحة 81
- ← "E-6" في الصفحة 81
- ← "E-8" في الصفحة 81
- ← "E-9" في الصفحة 82
- ← "E-10" في الصفحة 82
- ← "E-11" في الصفحة 82
- ← "E-12" في الصفحة 83
- ← "E-13" في الصفحة 83
- ← "رسالة حول بيئة الشبكة" في الصفحة 84

E-1

الحلول:

- تأكد من تشغيل موزع الشبكة أو جهاز الشبكة الآخر.
- إذا كنت ترغب في توصيل الطابعة بشبكة Wi-Fi، اضبط إعدادات Wi-Fi الخاصة بالطابعة مرة أخرى نظراً لتعطيلها.

معلومات ذات صلة

← "ضبط إعدادات Wi-Fi من لوحة التحكم" في الصفحة 76

E-2, E-3, E-7

الحلول:

- تأكد من تشغيل الراوتر اللاسلكي.
- تأكد من صحة اتصال الكمبيوتر أو الجهاز التابع لك بالراوتر اللاسلكي.
- أوقف تشغيل الراوتر اللاسلكي. انتظر حوالي 10 ثوانٍ، ثم قم بتشغيلها.
- ضع الطابعة في موضع أقرب إلى الراوتر اللاسلكي وأزل أي عوائق بينهما.
- إذا قمت بإدخال SSID بشكل يدوي، فتحقق من صحته. تحقق من SSID من خلال الجزء الخاص بـ **Network Status** بتقرير اتصال الشبكة.
- إذا كان هناك أكثر من معرف SSID لراوتر لاسلكي، فحدد معرف SSID المعروف. عندما يستخدم معرف SSID تردداً غير متوافق، فلا تعرضه الطابعة.
- إذا كنت تستخدم طريقة الضغط على زر الإعداد لإنشاء اتصال بالشبكة، فتأكد من أن الراوتر اللاسلكي يدعم WPS. لا يمكنك استخدام طريقة الضغط على زر الإعداد إذا كان الراوتر اللاسلكي لا يدعم WPS.
- تأكد أن معرف ضبط الخدمة (SSID) يستخدم أحرف ASCII (أحرفاً ورموزاً أبجدية رقمية) فقط. يتعذر على الطابعة عرض معرف ضبط الخدمة (SSID) الذي يحتوي على أي أحرف مخالفة لأحرف ASCII.
- تأكد من أنك على علم بمعرف SSID وكلمة المرور قبل الاتصال بالراوتر اللاسلكي. إذا كنت تستخدم راوتر لاسلكياً بإعداداته الافتراضية، فستجد معرف SSID وكلمة المرور في ملصق على الراوتر اللاسلكي. إذا لم تكن على علم بمعرف SSID وكلمة المرور، فتواصل مع الشخص الذي قام بإعداد الراوتر اللاسلكي، أو راجع الوثائق المرفقة بالراوتر اللاسلكي.
- إذا كنت تتصل بأحد معرفات ضبط الخدمة (SSID) الخاصة بأحد أنواع الاتصال اللاسلكي للجهاز الزكي، فتتحقق من وجود معرف خدمة ضبط الخدمة (SSID) وكلمة المرور في الوثائق المرفقة مع الجهاز الذي.
- إذا انقطع اتصال شبكة Wi-Fi بشكل مفاجئ، فتتحقق من الشروط التالية. إذا كان أيٌّ من هذه الشروط قابلاً للتطبيق، فأعد تعيين إعدادات الشبكة من خلال تنزيل البرنامج من موقع الويب التالي وتشغيله.
<https://epson.sn> < الإعداد
- تمت إضافة جهاز ذي آخر على شبكة الإنترنت من خلال الضغط على زر الإعداد.
- تم إعداد شبكة Wi-Fi باستخدام أي طريقة أخرى تختلف عن الضغط على زر الإعداد.

معلومات ذات صلة

← "إعادة ضبط اتصال الشبكة" في الصفحة 75
← "ضبط إعدادات Wi-Fi من لوحة التحكم" في الصفحة 76

E-5

الحلول:

تأكد من ضبط نوع الأمان الخاص بالموجه اللاسلكي على أحد الخيارات التالية. وإذا لم يتم ضبطه على هذا النحو، فقم بتغيير نوع الأمان بالموجه اللاسلكي ثم قم بإعادة ضبط إعدادات شبكة الطابعة.

WEP-64 بت (40 بت)

WEP-128 بت (104 بت)

(WPA PSK (TKIP/AES)*

(WPA2 PSK (TKIP/AES)*

(WPA (TKIP/AES

(WPA2 (TKIP/AES

WPA3-SAE (AES)

* يُعرف أيضاً WPA PSK باسم WPA الشخصي. يعرف أيضاً WPA2 PSK باسم WPA2 الشخصي.

E-6

الحلول:

تحقق مما إذا كانت وظيفة ترشيح عنوان MAC معطلة أم لا. إذا كانت ممكّنة، فسجّل عنوان MAC للطابعة بحيث لا يمكن ترشيحه. راجع الوثائق المرفقة بالراوتر اللاسلكي للاطلاع على التفاصيل. يمكنك التحقق من عنوان MAC للطابعة من الجزء **Network Status** في تقرير الاتصال بالشبكة.

إذا كان الراوتر اللاسلكي يستخدم مصادقة مشتركة مع أمان WEP، فتأكد من صحة مفتاح المصادقة والمؤشر.

إذا كان عدد الأجهزة القابلة للتوصيل في الراوتر اللاسلكي أقل من عدد أجهزة الشبكة التي تريد توصيلها، فاضبط الإعدادات في الراوتر اللاسلكي لزيادة عدد الأجهزة القابلة للتوصيل. راجع الوثائق المرفقة بالراوتر اللاسلكي لضبط الإعدادات.

معلومات ذات صلة

← "ضبط الإعدادات للاتصال بالكمبيوتر" في الصفحة 75

E-8

الحلول:

قم بتمكين وظيفة DHCP في الموجه اللاسلكي إذا تم تعيين إعداد عنوان IP الذي تم الحصول عليه للطابعة على التشغيل التلقائي.

إذا تم ضبط إعداد عنوان IP الذي تم الحصول عليه للطابعة إلى وضع التشغيل اليدوي، فإن عنوان IP الذي قمت بضبطه يدوياً غير صالح لأنه خارج النطاق (على سبيل المثال: 0.0.0.0). عيّن عنوان IP صالحاً من لوحة التحكم بالطابعة.

معلومات ذات صلة

← "تعيين عنوان IP ثابت للطابعة" في الصفحة 88

E-9

الحلول:

تحقق مما يلي.

تم تشغيل الأجهزة.

بإمكانك الدخول إلى الإنترنت وأجهزة الحاسوب، أو أجهزة الشبكة الأخرى على نفس الشبكة من الأجهزة التي ترغب في توصيلها بالطابعة.

إذا استمر عدم اتصال الطابعة وأجهزة الشبكة بعد التأكد مما سبق، فأوقف تشغيل الراوتر اللاسلكي. انتظر حوالي 10 ثوانٍ، ثم قم بتشغيلها. ثم أعد تعيين إعدادات الشبكة من خلال تنزيل برنامج التثبيت من موقع الويب التالي وتشغيله.

<https://epson.sn> < الإعداد

معلومات ذات صلة

← "ضبط الإعدادات للاتصال بالكمبيوتر" في الصفحة 75

E-10

الحلول:

تحقق مما يلي.

تم تشغيل الأجهزة الأخرى على نفس الشبكة.

تكون عناوين الشبكة (عنوان IP، وقناع الشبكة الفرعية، والبوابة الافتراضية) صحيحة إذا قمت بضبط التشغيل اليدوي لعنوان IP الذي تم الحصول عليه للطابعة.

أعد ضبط عنوان الشبكة إذا كانت تلك الخطوات غير صحيحة. يمكنك التحقق من عنوان IP، وقناع الشبكة الفرعية، والبوابة الافتراضية من خلال الجزء الخاص بـ **Network Status** بتقرير اتصال الشبكة.

إذا تم تمكين وظيفة DHCP، فقم بتغيير إعدادات عنوان IP الذي تم الحصول عليه للطابعة إلى تلقائي. إذا كنت تريد ضبط عنوان IP يدوياً، فتتحقق من عنوان IP الخاص بالطابعة من خلال الجزء الخاص بـ **Network Status** بتقرير اتصال الشبكة، ثم حدد التشغيل اليدوي من على شاشة إعدادات الشبكة. قم بضبط قناع الشبكة الفرعية على القيمة [255.255.255.0].

في حال استمرار عدم توصيل الطابعة وأجهزة الشبكة، فأوقف تشغيل جهاز التوجيه اللاسلكي. انتظر حوالي 10 ثوانٍ، ثم قم بتشغيلها.

معلومات ذات صلة

← "تعيين عنوان IP ثابت للطابعة" في الصفحة 88

E-11

الحلول:

تحقق مما يلي.

صحة عنوان البوابة الافتراضية إذا عيّنت إعداد TCP/IP للطابعة على "يدوي".

تشغيل الجهاز الذي تم تعيينه كبوابة افتراضية.

عَيِّن عنوان البوابة الافتراضية الصحيح. يمكنك التحقق من عنوان البوابة الافتراضية من الجزء **Network Status** في تقرير الاتصال بالشبكة.

معلومات ذات صلة

← "تعيين عنوان IP ثابت للطابعة" في الصفحة 88

E-12

الحلول:

تحقق مما يلي.

- تم تشغيل الأجهزة الأخرى على نفس الشبكة.
- صحة عناوين الشبكة (عنوان IP، وقناع الشبكة الفرعية، والبوابة الافتراضية) إذا قمت بإدخالها بشكل يدوي.
- تماثل عناوين الشبكة الخاصة بالأجهزة الأخرى (قناع الشبكة الفرعية، والبوابة الافتراضية).
- عدم تعارض عنوان IP مع أي أجهزة أخرى.
- إذا لم يتم توصيل طابعتك وأجهزة الشبكة بعد التأكد مما سبق، فحاول القيام بما يلي.
- أوقف تشغيل الراوتر اللاسلكي. انتظر حوالي 10 ثوانٍ، ثم قم بتشغيلها.
- أعد ضبط إعدادات الشبكة مرة أخرى باستخدام برنامج التثبيت. يمكنك تشغيله من خلال الموقع الإلكتروني التالي.

<https://epson.sn> < الإعداد

- يمكنك تسجيل العديد من كلمات المرور في الراوتر اللاسلكي الذي يستخدم نوع أمان WEP. إذا تم تسجيل العديد من كلمات المرور، فتأكد من ضبط كلمة المرور الأولى المسجلة على الطابعة.

معلومات ذات صلة

← "تعيين عنوان IP ثابت للطابعة" في الصفحة 88

E-13

الحلول:

تحقق مما يلي.

- تشغيل أجهزة الشبكة: كراوتر لاسلكي وموزع وراوتر.
- عدم ضبط TCP/IP الخاص بأجهزة الشبكة بشكل يدوي. (إذا تم ضبط إعداد TCP/IP للطابعة تلقائيًا أثناء إعداد TCP/IP لأجهزة شبكة أخرى يدويًا، فقد تختلف شبكة الطابعة عن شبكة الأجهزة الأخرى).
- إذا كانت لا تعمل حتى بعد التحقق مما ذكر أعلاه، فحاول القيام بما يلي.
- أوقف تشغيل الراوتر اللاسلكي. انتظر حوالي 10 ثوانٍ، ثم قم بتشغيلها.
- قم بضبط إعدادات الشبكة على جهاز الكمبيوتر المتصل بنفس الشبكة التي تتصل بها الطابعة باستخدام المثبت. يمكنك تشغيله من خلال الموقع الإلكتروني التالي.

<https://epson.sn> < الإعداد

- يمكنك تسجيل العديد من كلمات المرور في الراوتر اللاسلكي الذي يستخدم نوع أمان WEP. إذا تم تسجيل العديد من كلمات المرور، فتأكد من ضبط كلمة المرور الأولى المسجلة على الطابعة.

معلومات ذات صلة

← "تعيين عنوان IP ثابت للطابعة" في الصفحة 88

← "ضبط الإعدادات للاتصال بالكمبيوتر" في الصفحة 75

رسالة حول بيئة الشبكة

الرسالة	الحل
The Wi-Fi environment needs to be improved. Turn the wireless router off and then turn it on. If the connection does not improve, see the documentation for the wireless router.	بعد وضع الطابعة بالقرب من الموجة اللاسلكي، وإزالة أي عوائق بين نقطة الوصول والطابعة، قم بإيقاف تشغيل الموجة اللاسلكي. انتظر حوالي 10 ثوانٍ، ثم قم بتشغيلها. إذا ظلت غير متصلة، فراجع الوثائق المرفقة مع الموجة اللاسلكي.
*No more devices can be connected. Disconnect one of the connected devices if you want to add another one.	يتم توصيل جهاز الكمبيوتر والأجهزة الذكية، التي يمكن توصيلها في آن واحد، بالكامل بشبكة اتصال Wi-Fi مباشرة (نقطة الوصول البسيط). لإضافة جهاز كمبيوتر أو جهاز ذكي آخر، قم أولاً بفصل أحد الأجهزة المتصلة أو توصيله بالشبكة الأخرى. يمكنك تأكيد عدد الأجهزة اللاسلكية التي يمكن توصيلها في آن واحد وعدد الأجهزة المتصلة من خلال التحقق من ورقة حالة الشبكة.

توصيل جهاز ذكي وطابعة مباشرة (Wi-Fi Direct)

يسمح لك Wi-Fi Direct (نقطة الوصول البسيط) بتوصيل جهاز ذكي بالطابعة مباشرة دون موجه لاسلكي والطابعة من الجهاز الذكي.

معلومات حول Wi-Fi Direct

استخدم طريقة الاتصال هذه إذا كنت لا تستخدم شبكة Wi-Fi في المنزل أو المكتب، أو إذا كنت ترغب في توصيل الطابعة وجهاز الكمبيوتر أو الجهاز الذكي مباشرة. في هذا الوضع، تعمل الطابعة كموجه لاسلكي ويمكنك توصيل الأجهزة بالطابعة دون الحاجة إلى استخدام موجه لاسلكي قياسي. وبالرغم من ذلك، فإن الأجهزة التي تتصل مباشرة بالطابعة يتعذر اتصالها مع بعضها من خلال الطابعة.

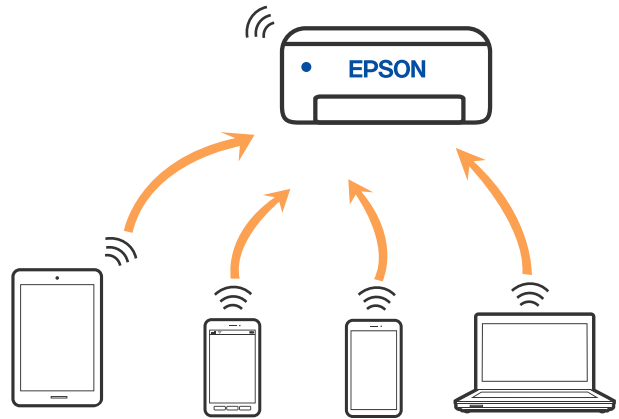

يمكن توصيل الطابعة عن طريق شبكة Wi-Fi واتصال Wi-Fi Direct (نقطة الوصول البسيط) في وقت واحد. وبالرغم من ذلك، إذا بدأت اتصال الشبكة في وضع اتصال Wi-Fi Direct (نقطة الوصول البسيط) عندما تكون الطابعة متصلة عن طريق شبكة Wi-Fi، فسيتم قطع الاتصال بشبكة Wi-Fi بشكل مؤقت.

الاتصال بأجهزة باستخدام Wi-Fi Direct

تتيح لك هذه الطريقة توصيل الطابعة بالأجهزة مباشرة دون موجه لاسلكي. تعمل الطابعة كموجه لاسلكي.

1. أثناء الضغط باستمرار على الزر Wi-Fi، اضغط على الرمز حتى يومض المصباح والمصباح بالتناوب. انتظر حتى تنتهي العملية. عند إنشاء اتصال، يضيء المصباح.

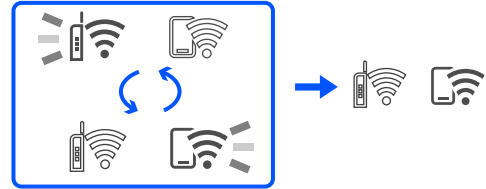

ملاحظة:

إذا قمت بتمكين *Wi-Fi Direct* مرة واحدة، فسيظل ممكناً ما لم تقوم باستعادة إعدادات الشبكة الافتراضية.

2. قم بتحميل الورق.
3. اضغط مع الاستمرار على الزر في الطابعة لمدة 5 ثوانٍ على الأقل. تتم طباعة ورقة حالة الشبكة. يمكنك التحقق من SSID وكلمة المرور لـ *Wi-Fi Direct* (نقطة الوصول البسيط) في هذه الورقة.
4. على شاشة اتصال الشبكة الخاصة بجهاز الكمبيوتر أو شاشة *Wi-Fi* شبكة للجهاز الذي، حدد SSID نفسه المعروض في ورقة حالة الشبكة للاتصال.

```
<Wi-Fi Direct>
Wi-Fi Direct Mode           On
Communication Mode         Simple AP
Operation Mode              IEEE802.11g/n
Communication Speed         Auto
SSID                        DIRECT-*****
Password                    *****
Channel                     11
Security Level              WPA2-PSK(AES)
Link Status                 Unknown
Connected Devices          2(Max)
Client MAC List             9C:5C:F9:38:C3:74
                           20:02:AF:C1:92:6B
```

5. قم بإدخال كلمة المرور المطبوعة في ورقة حالة الشبكة في جهاز الكمبيوتر أو الجهاز الذي. يمكنك تأكيد حالة *Wi-Fi Direct* في ورقة حالة الشبكة.

ملاحظة:

عند الاتصال من جهاز ذكي باستخدام اتصال *Wi-Fi Direct* (لأجهزة *Android*)

- في حالة استخدامك لجهاز *Android* والاتصال بالطابعة باستخدام *Wi-Fi Direct*، يومض المصباح والمصباح في الوقت نفسه في الطابعة. اضغط على الزر *Wi-Fi* للسماح بطلب الاتصال. اضغط على الزر إذا كنت ترغب في رفض طلب الاتصال.

تغيير إعدادات *Wi-Fi Direct* (نقطة الوصول البسيط) مثل معرف مجموعة الخدمات

عند تمكين اتصال *Wi-Fi Direct* (نقطة الوصول البسيط)، يمكنك تغيير إعدادات *Wi-Fi Direct* مثل اسم الشبكة وكلمة المرور.

1. ادخل إلى *Web Config*.

2. سجّل الدخول كمسؤول من **Advanced Settings**.

ملاحظة:

يتم تعيين كلمة مرور المسؤول مقدماً للإعدادات المتقدمة في *Web Config*. راجع الرابط أدناه للاطلاع على تفاصيل حول كلمة مرور المسؤول.

3. حدد **Services** < علامة التبويب **Wi-Fi Direct**.

4. حدد العناصر التي تريد تغييرها.

Wi-Fi Direct:

تمكين **Wi-Fi Direct** أو تعطيله.

عند تعطيله، يتم قطع اتصال الأجهزة المتصلة بالطابعة في اتصال **Wi-Fi Direct** (نقطة الوصول البسيط).

SSID:

قم بتغيير اسم شبكة **Wi-Fi Direct** (نقطة الوصول البسيط) (SSID) المستخدم للاتصال بالطابعة إلى اسمك العشوائي.

عند تغيير اسم الشبكة (SSID)، يتم فصل جميع الأجهزة المتصلة. استخدم اسم الشبكة الجديد (SSID) إذا كنت ترغب في إعادة توصيل الجهاز.

Password:

قم بتغيير كلمة مرور **Wi-Fi Direct** (نقطة الوصول البسيط) للاتصال بالطابعة إلى القيمة العشوائية الخاصة بك.

عند تغيير كلمة المرور، يتم فصل جميع الأجهزة المتصلة. استخدم كلمة المرور الجديدة إذا كنت ترغب في إعادة توصيل الجهاز.

5. انقر فوق الزر **Next**.

إذا أردت استعادة جميع إعدادات **Wi-Fi Direct** (نقطة الوصول البسيط) إلى قيمها الافتراضية، فانقر فوق **Restore Default Settings**. يتم حذف معلومات اتصال **Wi-Fi Direct** (نقطة الوصول البسيط) للجهاز الذكي المحفوظة في الطابعة.

معلومات ذات صلة

← "تطبيق لتكوين عمليات تشغيل الطابعة (Web Config)" في الصفحة 146

إضافة اتصال الطابعة أو تغييره

إعداد طابعة في عدة أجهزة كمبيوتر

على الرغم من إمكانية توصيل عدة أجهزة كمبيوتر بالراوتر اللاسلكي نفسه، يمكن تعيين معرف SSID لكل كمبيوتر على حدة.

إذا لم يتم التعامل مع معرفات SSID المعيّنة بواسطة الراوتر اللاسلكي باعتبارها الشبكة نفسها، فهذا يعني أن كل كمبيوتر متصل فعلياً بشبكة مختلفة. عند بدء عملية إعداد الطابعة من الكمبيوتر أ، تُضاف الطابعة إلى الشبكة نفسها المتصل بها الكمبيوتر أ للسماح للكمبيوتر أ بالطباعة منها.

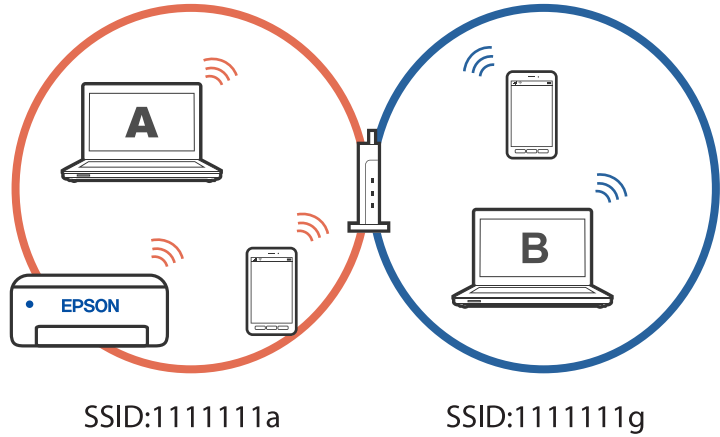

إضافة إلى ذلك، إذا بدأت عملية إعداد الطابعة من الكمبيوتر ب وفقاً للتهيئة الموضحة أعلاه، يتم إعداد الطابعة في شبكة الكمبيوتر ب للسماح بالطباعة من الكمبيوتر ب وليس الكمبيوتر أ.

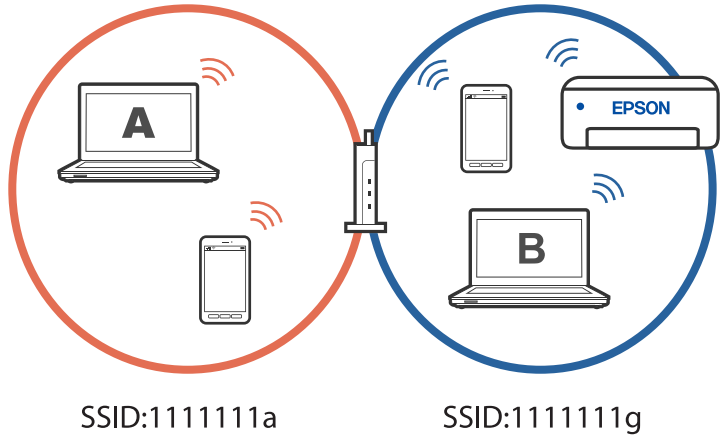

لمنع حدوث ذلك عندما تريد إعداد طابعة متصلة بشبكة من كمبيوتر ثان، ابدأ المثبت في الكمبيوتر المتصل بالشبكة نفسها المتصلة بها الطابعة. إذا تم اكتشاف الطابعة في الشبكة نفسها، فلن تتم إعادة تهيئة الطابعة للشبكة، وسيتم إعداد الطابعة لتكون جاهزة للاستخدام.

تغيير الاتصال من Wi-Fi إلى USB

اتباع الخطوات التالية إذا كانت شبكة Wi-Fi التي تستخدمها غير مستقرة، أو إذا أردت التغيير إلى اتصال USB أكثر استقراراً.

1. وصل الطابعة بكمبيوتر باستخدام كبل USB.
2. حدد طابعة غير مميزة بكلمة (XXXXXX) عند الطابعة باستخدام اتصال USB. يظهر اسم الطابعة أو "الشبكة" في XXXXXX حسب إصدار نظام التشغيل.

مثال من Windows 11

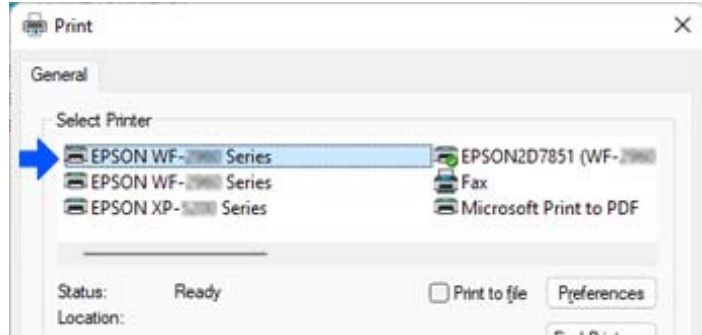

مثال من Windows 10

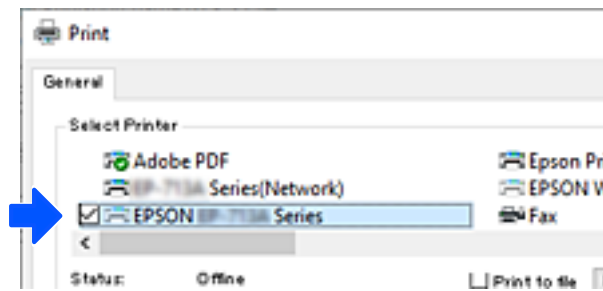

معلومات ذات صلة

← "الجزء الخلفي" في الصفحة 17

تعيين عنوان IP ثابت للطابعة

يمكنك إعداد عنوان IP ثابت للطابعة باستخدام Web Config.

1. قم بالوصول إلى Web Config.

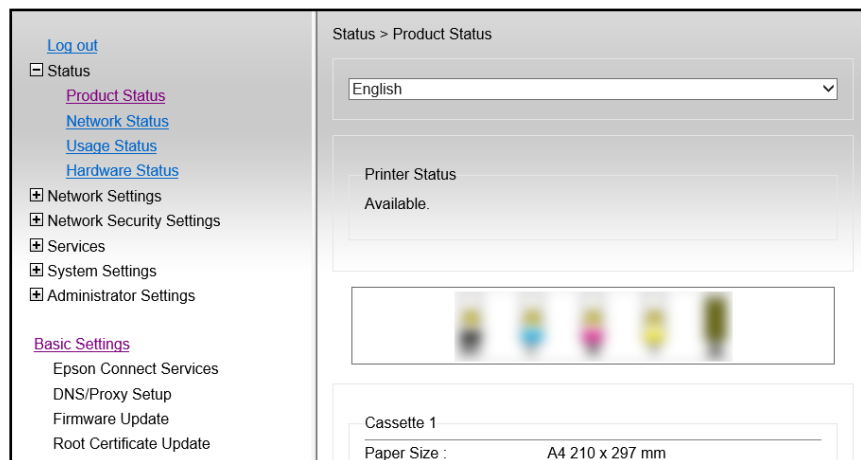

ملاحظة:

تختلف المحتويات والعناصر المعروضة بشأن *Web Config* حسب الطراز.

إذا رأيت ما يلي، فحدد *Advanced Settings* من القائمة في الجانب العلوي الأيمن من النافذة.

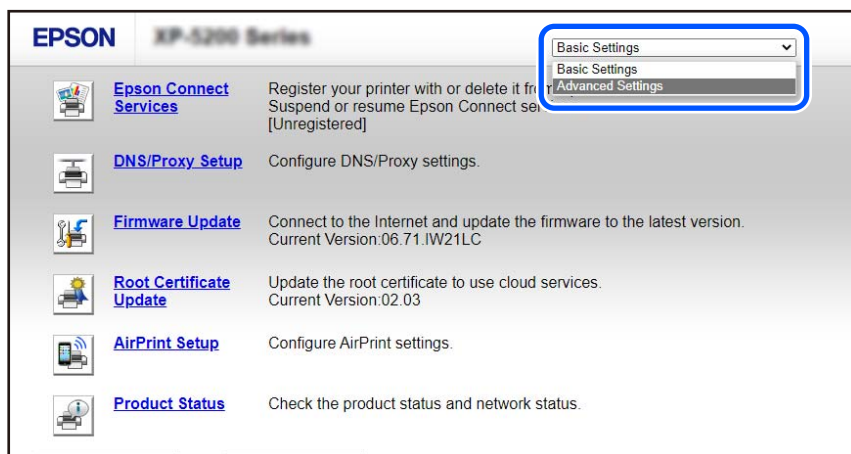

2. سجّل الدخول كمسؤول.

ملاحظة:

يتم تعيين كلمة مرور المسؤول مقدماً من أجل *Advanced Settings* في *Web Config*. راجع الرابط أدناه للاطلاع على تفاصيل حول كلمة مرور المسؤول.

3. حدد *Network Settings*.

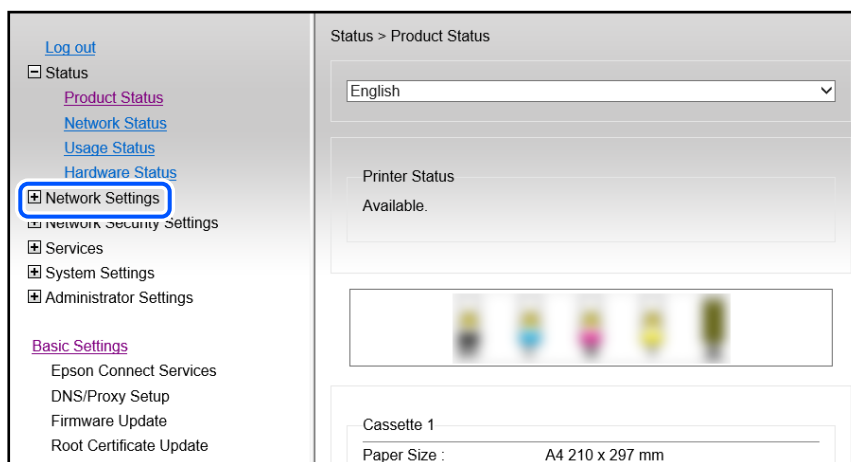

4. حدد Basic.

5. حدد Obtain IP Address لـ Manual.

6. أدخل عنوان IP الذي تجري إعداده في IP Address.

عيّن قناع الشبكة الفرعية والبوابة الافتراضية و خادم DNS وما إلى ذلك حسب بيئة الشبكة.

7. انقر فوق Next.

8. انقر فوق OK.

وبذلك تكون الإعدادات قد تم تطبيقها.

للوصول إلى Web Config مجدداً، حدد عنوان IP الذي عيّته.

معلومات ذات صلة

← "تطبيق لتكوين عمليات تشغيل الطابعة (Web Config)" في الصفحة 146

نقل الطابعة وتخزينها

عندما تحتاج إلى تخزين الطابعة أو نقلها عند تغيير المكان أو لإجراء الصيانة، اتبع الخطوات أدناه لوضع الطابعة في علبتها.

يمكنك أيضاً مشاهدة الإجراء في أدلة الأفلام عبر الويب. ادخل إلى موقع الويب التالي.

<https://support.epson.net/publist/vlink.php?code=NPD7035>

1. أوقف تشغيل الطابعة بالضغط على الزر .

2. تأكد من انطفاء مصباح الطاقة، ثم افصل سلك الطاقة.

هام: 

افصل سلك الطاقة عند انقطاع الطاقة. وإلا، فلن يعود رأس الطابعة إلى الوضع الرئيسي مما يتسبب في جفاف الحبر، وقد تصبح الطابعة مستحيلة.

3. افصل جميع الكبلات، مثل سلك الطاقة وكبل USB.

4. أزل كل الورق من الطابعة.

5. افتح غلاف الطابعة.

6. اضبط قفل النقل على موضع (النقل) المقفول.

يتسبب قفل النقل في إيقاف تزويد الحبر وذلك لمنع تسربه حال نقل الطابعة وتخزينها.
حرك رأس الطابعة يدوياً إذا لم يكن في موضعه الموضح أدناه.

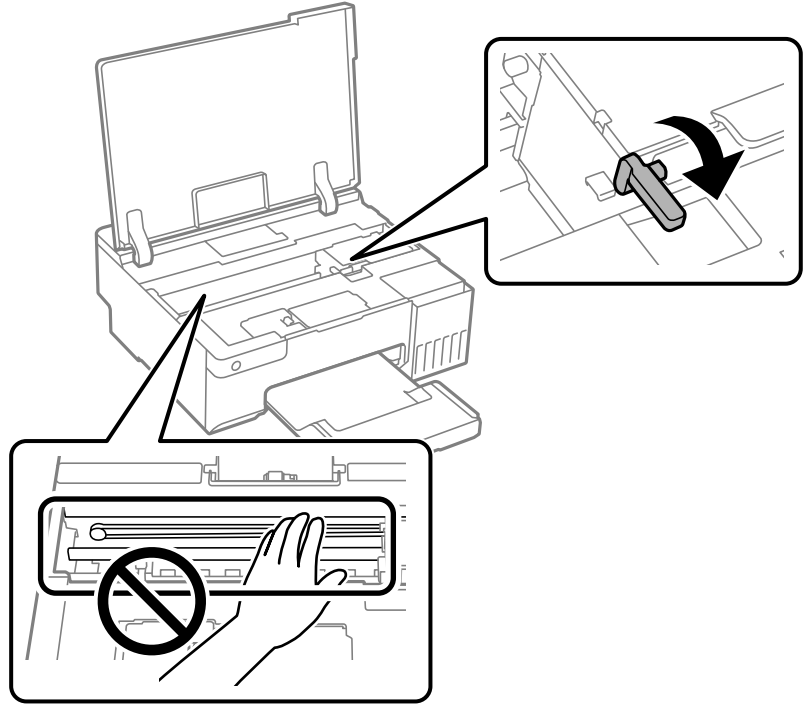

7. قم بتثبيت رأس الطابعة بالحاوية باستخدام شريط.

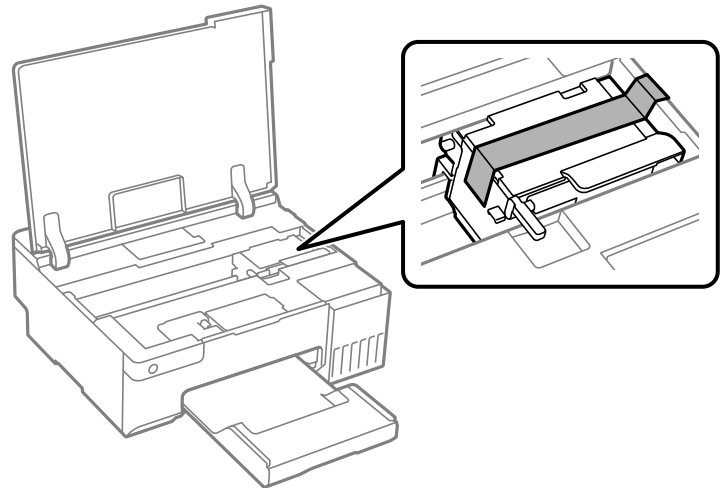

8. تأكد من إحكام تركيب الغطاء على خزان الحبر.

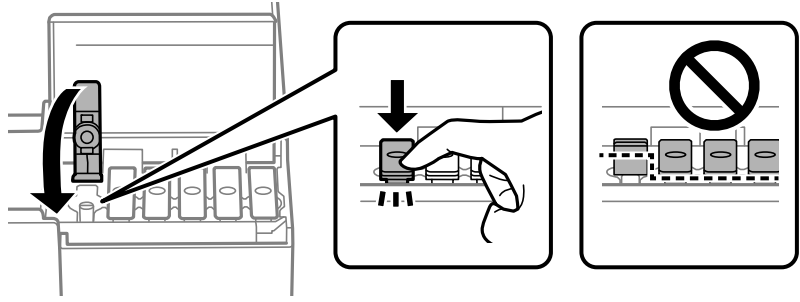

9. أغلق غلاف خزان الحبر بإحكام.



10. أغلق غلاف الطابعة.

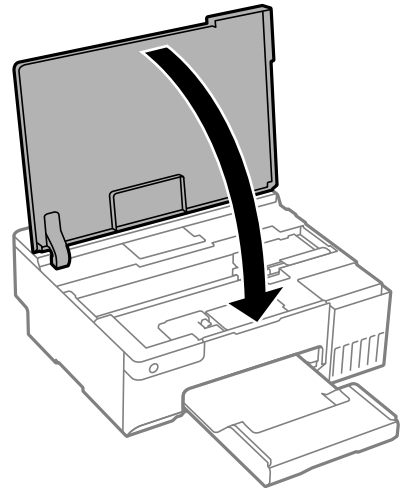

11. استعد لوضع الطابعة في علبتها بالشكل الموضح أدناه.

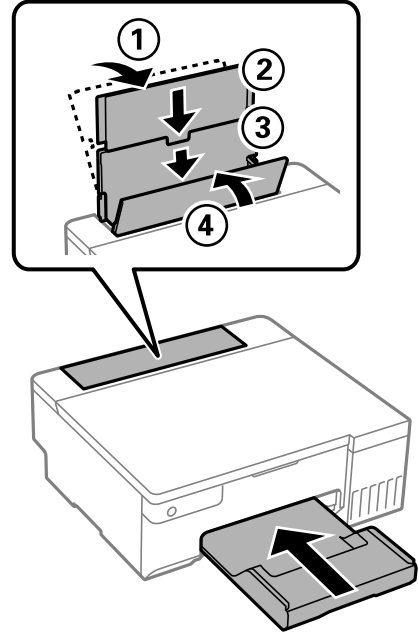

12. ضع الطابعة في الكيس البلاستيكي المقدم لاستخدامه في عملية النقل وأحكم غلقه.

13. ضع الطابعة في علبتها باستخدام المواد الواقية.

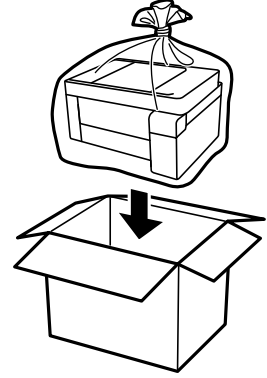

هام: !

❑ عند حمل الطابعة، ارفعها في وضع متوازن. رفع الطابعة في وضع غير متوازن قد يعرضك لخطر الإصابة.

❑ عند رفع الطابعة، ضع يديك في المواضع الموضحة أدناه. لا تحمل الطابعة من الأمام والخلف.

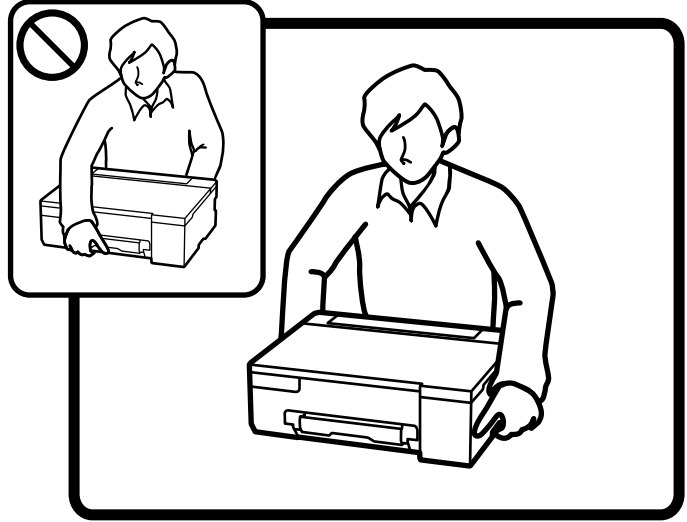

هام: !

عند تخزين زجاجة الحبر أو نقلها، فلا يجب إمالة الزجاجاة أو تعريضها إلى صدمات أو تغيرات في درجات الحرارة. وإلا، فقد يتسرب الحبر حتى في حالة إحكام غطاء زجاجة الحبر بشكل آمن. يجب التأكد من وضع زجاجة الحبر في وضع عمودي أثناء إحكام الغطاء واتخاذ الاحتياطات اللازمة لمنع تسرب الحبر أثناء نقل الزجاجاة، على سبيل المثال، وضع الزجاجاة في حقيبة.

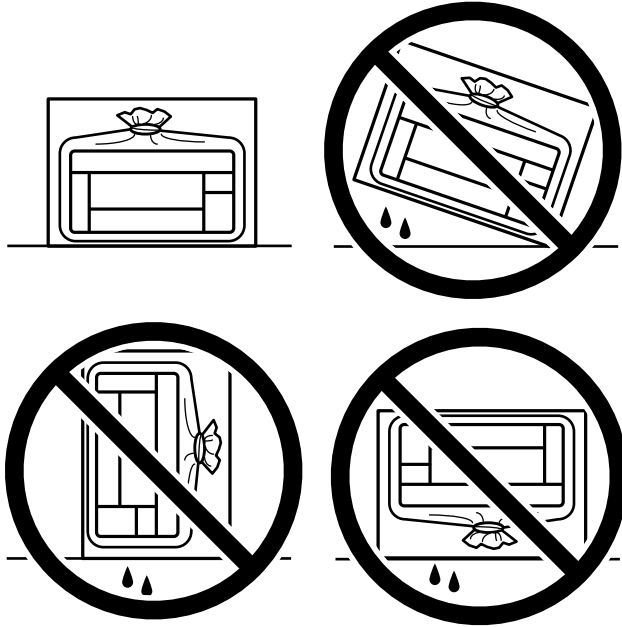

لا تضع زجاجات حبر مفتوحة في العبوة مع الطباعة.



تأكد من أنك أزلت الشريط الذي يثبت رأس الطباعة واضبط قفل النقل على وضع (الطباعة) المفتوح، وذلك في المرة القادمة التي تستخدم فيها الطباعة. إذا انخفضت جودة الطباعة في عملية الطباعة التالية، فنظف رأس الطباعة واضبط محاذاته.

معلومات ذات صلة

◀ "فحص رأس الطباعة وتنظيفه" في الصفحة 60

◀ "محاذاة رأس الطباعة" في الصفحة 64

حل المشكلات

97. تعذر الطباعة.
98. التطبيق أو برنامج تشغيل الطابعة لا يعمل بشكل سليم.
101. تعذر اتصال الطابعة بالشبكة.
105. لا تتم تغذية الورق بصورة صحيحة.
107. جودة الطباعة سيئة.
117. تعذر تحديد نوع الورق أو مصدر الورق في برنامج تشغيل الطابعة.
117. التحقق من حالة المصايح والطابعة.
119. انحشار الورق.
121. حان الوقت لإعادة تعبئة الحبر.
127. حان الوقت لاستبدال صندوق الصيانة.
130. حان الوقت لاستبدال بكرات الالتقاط.
133. تعذر تشغيل الطابعة كما هو متوقع.
137. تعذر حل المشكلة.

تعذر الطباعة

حل المشكلة

اقرأ هذا القسم إذا لم تستطع الطباعة على النحو المرجو أو إذا حدثت مشكلات عند الطباعة. راجع ما يلي لإيجاد حلول لبعض المشكلات الشائعة.

هل تم تشغيل الطابعة؟

- تأكد من تشغيل الطابعة.
- تأكد من صحة توصيل سلك الطاقة.

معلومات ذات صلة

- ← "عدم تشغيل التيار الكهربائي" في الصفحة 133
- ← "تعذر حل المشكلة" في الصفحة 137

هل يوجد أي ورق محشور في الطابعة؟

لا يمكن بدء الطباعة في حالة وجود ورق محشور في الطابعة. أخرج الورق المحشور من الطابعة.

معلومات ذات صلة

- ← "انحسار الورق" في الصفحة 119

هل الطابعة نفسها تعمل بشكل سليم؟

- إذا كانت لمبات بيان الحالة في لوحة التحكم مضيئة أو وامضة، فتتحقق من الخطأ.
- اطبع ورقة حالة واستخدمها للتحقق من قدرة الطابعة نفسها على الطباعة بشكل سليم.

معلومات ذات صلة

- ← "التحقق من حالة المصاييح والطابعة" في الصفحة 21

هل توجد مشكلات في التوصيل؟

- تأكد من صحة توصيل الكبلات عند تنفيذ جميع إجراءات التوصيل.
- تأكد من أن جهاز الشبكة وموزع USB يعملان بشكل طبيعي.
- إذا كنت تستخدم اتصال Wi-Fi، فتأكد من صحة إعدادات اتصال Wi-Fi.
- تحقق من الشبكة المتصل بها الكمبيوتر والطابعة، وتأكد من تطابق أسماء الشبكات.

معلومات ذات صلة

- ← "تعذر اتصال الطابعة بالشبكة" في الصفحة 101

- ← "تعذر توصيل الطابعة عبر USB" في الصفحة 101
- ← "التحقق من حالة اتصال الشبكة للطابعة (تقرير اتصال الشبكة)" في الصفحة 78

هل تم إرسال بيانات الطابعة بشكل صحيح؟

- تأكد من عدم وجود أي بيانات طباعة باقية من مهمة سابقة.
- تحقق من برنامج تشغيل الطابعة للتأكد من أن الطابعة ليست في وضع عدم الاتصال.

معلومات ذات صلة

- ← "لا تزال هناك مهمة طباعة قيد الانتظار." في الصفحة 99
- ← "الطابعة معلقة أو غير متصلة." في الصفحة 99

التطبيق أو برنامج تشغيل الطابعة لا يعمل بشكل سليم

تعذر الطابعة حتى ولو تم إنشاء اتصال (Windows) يمكن النظر في الأسباب التالية.

■ لم يتم تثبيت برنامج تشغيل طابعة Epson الأصلي.

الحلول

إذا لم يتم تثبيت برنامج تشغيل طابعة Epson الأصلي (EPSON XXXXX)، فستكون الميزات المتوفرة محدودة. لذا فنحن نوصي باستخدام برنامج تشغيل طابعة Epson الأصلي.

- ← "التحقق من تثبيت برنامج تشغيل طابعة Epson الأصلي —" في الصفحة 74 Windows
- ← "التحقق من تثبيت برنامج تشغيل طابعة Epson الأصلي —" في الصفحة 75 Mac OS

■ توجد مشكلة في البرنامج أو البيانات.

الحلول

□ إذا كنت تحاول طباعة صورة بحجم بيانات كبير، فقد تنفذ مساحة الذاكرة الخاصة بالكمبيوتر. اطبع الصورة بدقة أقل أو بحجم أصغر.

□ إذا قمت بتجربة كل الحلول ولم يتم حل المشكلة، فحاول إلغاء تثبيت برنامج تشغيل الطابعة ثم إعادة تثبيته

- ← "التحقق من تثبيت برنامج تشغيل طابعة Epson الأصلي —" في الصفحة 74 Windows
- ← "التحقق من تثبيت برنامج تشغيل طابعة Epson الأصلي —" في الصفحة 75 Mac OS
- ← "تثبيت التطبيقات بصورة منفصلة" في الصفحة 73

■ توجد مشكلة في حالة الطابعة.

الحلول

انقر فوق EPSON Status Monitor 3 بعلامة التبويب الصيانة الخاصة ببرنامج تشغيل الطابعة، ثم تحقق من حالة الطابعة. في حال تعطيل EPSON Status Monitor 3، انقر فوق إعدادات موسعة بعلامة التبويب الصيانة، ثم حدد تمكين EPSON Status Monitor 3.

لا تزال هناك مهمة طباعة قيد الانتظار.

الحلول

انقر فوق قائمة الطابعة في علامة التبويب الصيانة الخاصة ببرنامج تشغيل الطابعة. في حال تبقت أي بيانات غير ضرورية، حدد إلغاء جميع المستندات من قائمة الطابعة.

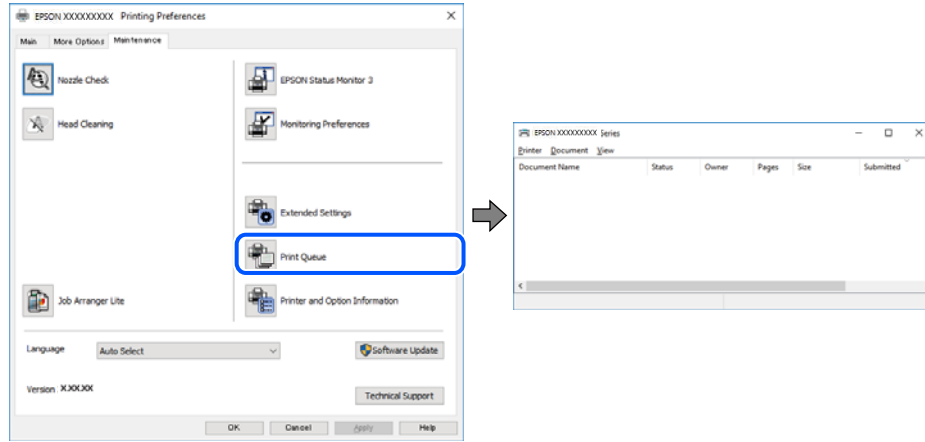

الطابعة معلقة أو غير متصلة.

الحلول

انقر فوق قائمة الطابعة في علامة التبويب الصيانة الخاصة ببرنامج تشغيل الطابعة. إذا كانت الطابعة غير متصلة أو معلقة، فامسح الإعداد "غير متصلة" أو "معلقة" من القائمة الطابعة.

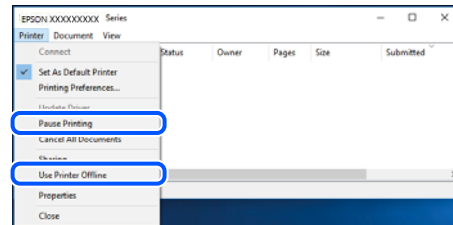

لم يتم تحديد الطابعة كطابعة افتراضية.

الحلول

انقر بزر الماوس الأيمن فوق رمز الطابعة في لوحة التحكم < عرض الأجهزة والطابعات (أو الطابعات، والطابعات والفاكسات) وانقر فوق تعيين كطابعة افتراضية.

ملاحظة:

إذا كانت هناك عدة أيقونات للطابعة، فراجع ما يلي لتحديد الطابعة الصحيحة.

(مثال)

اتصال EPSON XXXX Series :USB

اتصال الشبكة: EPSON XXXX Series (الشبكة)

إذا قمت بتثبيت برنامج تشغيل الطابعة عدة مرات، فقد يتم إنشاء نسخ من برنامج تشغيل الطابعة. إذا تم إنشاء نسخ مثل "EPSON XXXX Series (نسخة 1)"، فانقر بزر الماوس الأيمن فوق رمز برنامج التشغيل المنسوخ، ثم انقر فوق إزالة الجهاز.

لم يتم تعيين منفذ الطابعة بصورة صحيحة.

الحلول

انقر فوق قائمة الطابعة في علامة التبويب الصيانة الخاصة ببرنامج تشغيل الطابعة.
تأكد من تعيين منفذ الطابعة بصورة صحيحة كما هو موضح أدناه في الخاصية < منفذ من قائمة الطابعة.
اتصال USB: USBXXX، اتصال الشبكة: EpsonNet Print Port

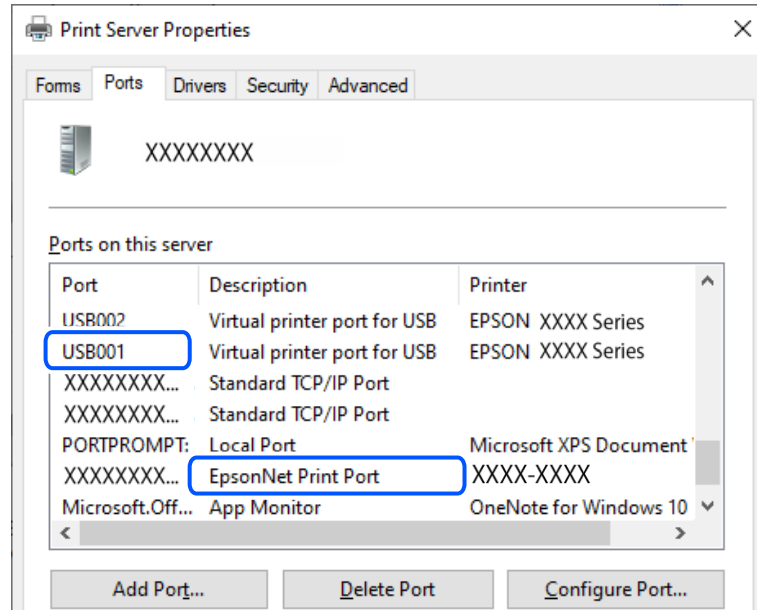

تعذر الطابعة حتى ولو تم إنشاء اتصال (Mac OS)
يمكن النظر في الأسباب التالية.

لم يتم تثبيت برنامج تشغيل طابعة Epson الأصلي.

الحلول

إذا لم يتم تثبيت برنامج تشغيل طابعة Epson الأصلي (EPSON XXXXX)، فستكون الميزات المتوفرة محدودة. لذا فنحن نوصي باستخدام برنامج تشغيل طابعة Epson الأصلي.

- ◀ "التحقق من تثبيت برنامج تشغيل طابعة Epson الأصلي —" في الصفحة 74 Windows
- ◀ "التحقق من تثبيت برنامج تشغيل طابعة Epson الأصلي —" في الصفحة 75 Mac OS

توجد مشكلة في البرنامج أو البيانات.

الحلول

□ إذا كنت تحاول طباعة صورة بحجم بيانات كبير، فقد تنفذ مساحة الذاكرة الخاصة بالكمبيوتر. اطبع الصورة بدقة أقل أو بحجم أصغر.

□ إذا قمت بتجربة كل الحلول ولم يتم حل المشكلة، فحاول إلغاء تثبيت برنامج تشغيل الطابعة ثم إعادة تثبيته

- ◀ "التحقق من تثبيت برنامج تشغيل طابعة Epson الأصلي —" في الصفحة 74 Windows
- ◀ "التحقق من تثبيت برنامج تشغيل طابعة Epson الأصلي —" في الصفحة 75 Mac OS
- ◀ "تثبيت التطبيقات بصورة منفصلة" في الصفحة 73

توجد مشكلة في حالة الطابعة.

الحلول

تأكد من أن حالة الطابعة ليست إيقاف مؤقت.

حدد تفضيلات النظام من قائمة Apple < الطابعات والمساحات الضوئية (أو طباعة ومسح ضوئي، وطباعة وفاكس)، ثم انقر نقرًا مزدوجًا فوق الطابعة. في حال إيقاف الطابعة مؤقتًا، انقر فوق استئناف.

تعذر توصيل الطابعة عبر USB

يمكن النظر في الأسباب التالية.

لا يتم توصيل كبل USB بمدخل USB بصورة صحيحة.

الحلول

قم بإحكام توصيل كبل USB بالطابعة وجهاز الكمبيوتر.

توجد مشكلة في محور USB.

الحلول

إذا كنت تستخدم محور USB، فحاول توصيل الطابعة بجهاز الكمبيوتر مباشرة.

هناك مشكلة في كابل USB أو مدخل USB.

الحلول

إذا تعذر التعرف على كابل USB، فقم بتغيير المنفذ، أو قم بتغيير كابل USB.

تعذر اتصال الطابعة بالشبكة

الأسباب الأساسية لمشكلات اتصال الشبكة وحلولها

تحقق مما يلي لتحديد إذا كانت هناك مشكلة في تشغيل الجهاز المتصل أو إعداداته.

تحقق من سبب فشل اتصال شبكة الطابعة.

الحلول

اطبع تقرير التحقق من اتصال الشبكة للاطلاع على المشكلة والتحقق من الحل الموصى به.

راجع المعلومات ذات الصلة التالية للحصول على تفاصيل حول قراءة تقرير التحقق من اتصال الشبكة.

ملاحظة:

إذا أردت مراجعة مزيد من المعلومات حول إعدادات الشبكة، فاطبع ورقة حالة شبكة.

← "التحقق من حالة اتصال الشبكة للطابعة (تقرير اتصال الشبكة)" في الصفحة 78

استخدم Epson Printer Connection Checker لتحسين الاتصال بالكمبيوتر. (Windows)

الحلول

قد تتمكن من حل المشكلة وفقاً لنتائج الفحص.

1. انقر نقرًا مزدوجًا فوق رمز **Epson Printer Connection Checker** الموجود على سطح المكتب.

تشغيل **Epson Printer Connection Checker**.

وإذا لم يوجد رمز على سطح المكتب، فاتبع الطرق الموجودة أدناه لبدء تشغيل **Epson Printer Connection Checker**.

Windows 11

انقر فوق زر البدء ثم حدد **كل التطبيقات < Epson Software < Epson Printer Connection Checker**.

Windows 10

انقر فوق زر البدء ثم حدد **Epson Software < Epson Printer Connection Checker**.

Windows 8.1/Windows 8

أدخل اسم التطبيق في رمز البحث، ثم حدد الرمز المعروض.

Windows 7 نظام تشغيل

انقر فوق زر البدء ثم حدد **جميع التطبيقات < Epson Software < Epson Printer Connection Checker**.

2. اتبع الإرشادات المعروضة على الشاشة للتحقق.

ملاحظة:

إذا لم يتم عرض اسم الطابعة، فقم بتثبيت برنامج تشغيل الطابعة الأصلي الخاص بـ *Epson*.

"التحقق من تثبيت برنامج تشغيل طابعة *Epson* الأصلي — " في الصفحة *Windows74*

عندما تحدد المشكلة، اتبع الحل المعروض على الشاشة.

عندما يتعذر عليك حل المشكلة، تحقق مما يلي وفقاً للموقف لديك.

لم يتم التعرف على الطابعة عبر اتصال الشبكة

"التحقق من حالة اتصال الشبكة للطابعة (تقرير اتصال الشبكة)" في الصفحة 78

لم يتم التعرف على الطابعة باستخدام اتصال USB

"تعذر توصيل الطابعة عبر USB" في الصفحة 101

يتم التعرف على الطابعة، ولكن يتعذر إجراء الطابعة.

"تعذر الطابعة حتى ولو تم إنشاء اتصال (Windows)" في الصفحة 98

هناك خطأ ما في أجهزة الشبكة لاتصال Wi-Fi.

الحلول

أغلق الأجهزة التي ترغب بتوصيلها بالشبكة. انتظر لمدة 10 ثوان، ثم شغل الأجهزة بالترتيب التالي؛ الموجه اللاسلكي، أو جهاز الكمبيوتر أو الجهاز الذي، ثم الطابعة. انقل الطابعة وجهاز الكمبيوتر أو الجهاز الذي بالقرب من الموجه اللاسلكي للمساعدة في الاتصال بالموجات اللاسلكية، ثم حاول ضبط إعدادات الشبكة مجدداً.

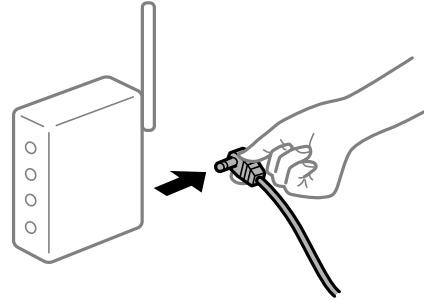

لا يمكن للأجهزة تلقي إشارات من الموجه اللاسلكي لأنها متباعدة جداً.

الحلول

بعد نقل الكمبيوتر أو الجهاز الذي والطابعة إلى مسافة أقرب إلى الموجه اللاسلكي، أوقف تشغيل الموجه اللاسلكي، ثم أعد تشغيله مرة أخرى.

لا تتطابق الإعدادات مع الموجه الجديد عند تغيير الموجه اللاسلكي.

الحلول

اضبط إعدادات الاتصال مرة أخرى بحيث تتوافق مع الموجه اللاسلكي الجديد.

← "إعادة ضبط اتصال الشبكة" في الصفحة 75

معرفات SSID المتصلة بالكمبيوتر أو الجهاز الذي والكمبيوتر مختلفة.

الحلول

عند استخدام موجات لاسلكية متعددة في الوقت نفسه أو إذا كان الموجه اللاسلكي يحتوي على معرفات SSID متعددة والأجهزة متصلة بمعرفات SSID مختلفة، لا يمكنك الاتصال بالموجه اللاسلكي.

□ مثال على الاتصال بأجهزة SSID مختلفة

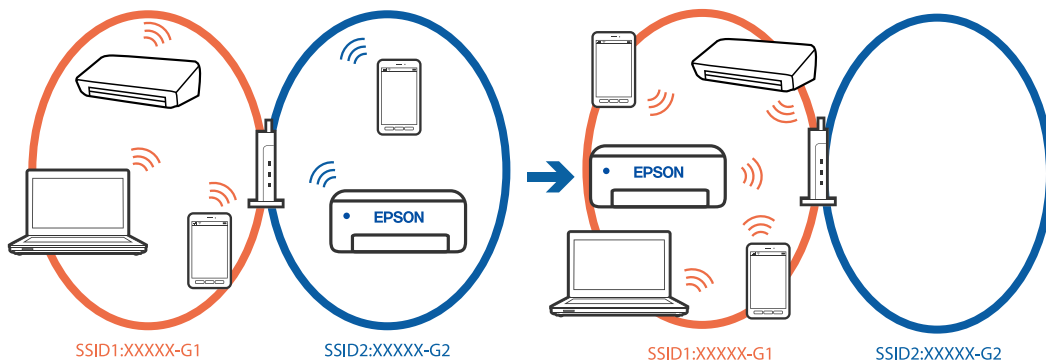

□ مثال على الاتصال بمعرفات SSID بنطاق تردد مختلف

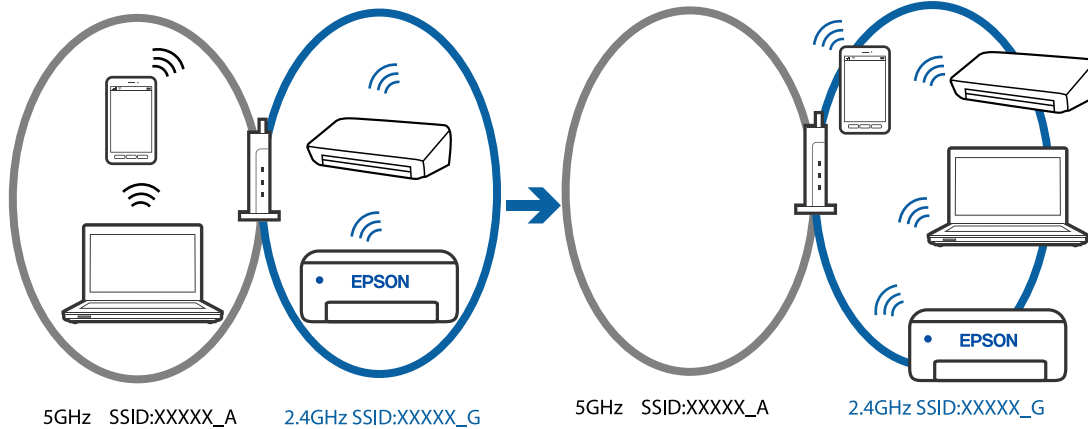

قم بتوصيل الكمبيوتر أو الجهاز الذي بمعرف شبكة SSID نفسه الذي تتصل به الطابعة.

□ تحقق من شبكة SSID المتصلة بها الطابعة من خلال طباعة تقرير التحقق من اتصال الشبكة.

□ تحقق من اسم Wi-Fi أو الشبكة التي تتصل بها في جميع أجهزة الكمبيوتر والأجهزة الذكية التي تريد اتصالها بالطابعة.

□ إذا كانت الطابعة والكمبيوتر أو الجهاز الذي متصلين بشبكات مختلفة، فأعد توصيل الجهاز بشبكة SSID المتصلة بها الطابعة.

■ يتوفر فاصل خصوصية في الموجه اللاسلكي.

الحلول

تتضمن معظم أجهزة التوجيه (أجهزة الراوتر) اللاسلكية وظيفة فاصل تمنع الاتصال بين الأجهزة التي توجد في نطاق الشبكة SSID نفسها. إذا لم تتمكن من إجراء الاتصال بين الطابعة والكمبيوتر أو الجهاز الذي حتى وإن كانا متصلين بالشبكة نفسها، فعطل وظيفة الفاصل في الراوتر اللاسلكي. انظر الدليل المرفق مع الموجه اللاسلكي للحصول على التفاصيل.

■ تم تعيين عنوان IP بصورة غير صحيحة.

الحلول

إذا كان عنوان IP المعين إلى الطابعة هو XXX.XXX.169.254، وكان قناع الشبكة الفرعية هو 255.255.0.0، فقد يتم تعيين عنوان IP بشكل غير صحيح.

قم بطباعة تقرير الاتصال بالشبكة، ومن ثم تحقق من عنوان IP وقناع الشبكة الفرعية المعين للطابعة. لطباعة تقرير الاتصال بالشبكة، اضغط على الزر  في لوحة تحكم الطابعة.

أعد تشغيل الموجه اللاسلكي الخاص بالطابعة أو اضبط إعدادات الشبكة لها.

← "تعيين عنوان IP ثابت للطابعة" في الصفحة 88

■ يتسبب الجهاز المتصل بمنفذ USB 3.0 في حدوث تداخل في تردد الراديو.

الحلول

عند توصيل جهاز بمنفذ USB 3.0 في جهاز Mac، قد يحدث تداخل في تردد الراديو. جرب ما يلي إذا لم تتمكن من الاتصال بالشبكة المحلية اللاسلكية (Wi-Fi) أو إذا أصبحت العمليات غير ثابتة.

□ ضع الجهاز المتصل بمنفذ USB 3.0 بعيداً عن جهاز الكمبيوتر.

توجد مشكلة في إعدادات الشبكة بالكمبيوتر أو الجهاز الذي.

الحلول

حاول الوصول إلى أي موقع ويب من الكمبيوتر أو الجهاز الذي التابع لك للتأكد من صحة إعدادات شبكة جهازك. إذا لم تستطع الوصول إلى أي مواقع ويب، فعندئذٍ تكون هناك مشكلة في الكمبيوتر أو الجهاز الذي. تحقق من اتصال الشبكة للكمبيوتر أو الجهاز الذي. راجع الوثائق المرفقة بالكمبيوتر والجهاز الذي للاطلاع على التفاصيل.

لا تتم تغذية الورق بصورة صحيحة

نقاط يجب التحقق منها

تحقق من البنود التالية، ثم جرب الحلول حسب المشكلات.

موقع التثبيت غير مناسب.

الحلول

ضع الطابعة على سطح مستوٍ وشغل الطابعة في الظروف البيئية الموصى بها.

← "المواصفات البيئية" في الصفحة 151

يتم استخدام ورق غير مدعوم.

الحلول

استخدم الورق المعتمد لهذه الطابعة.

← "الورق والسعات المتوفرة" في الصفحة 140

← "أنواع ورق غير متوفرة" في الصفحة 142

طريقة التعامل مع الورق غير صحيحة.

الحلول

اتبع احتياطات التعامل مع الورق.

← "احتياطات التعامل مع الورق" في الصفحة 24

يتم تحميل الكثير من الأوراق في الطابعة.

الحلول

لا تحمل عددًا من الورق يزيد عن الحد الأقصى لعدد الورق المحدد.

← "الورق والسعات المتوفرة" في الصفحة 140

ينزلق الورق عندما يلتصق غبار الورق بالبكرة.

الحلول

إذا كانت تغذية الورق الذي ما زلت تستخدمه حتى الآن لا تتم بشكل سليم، فربما يكون هناك غبار ورق عالق في البكرة. نظف البكرة.

إذا لم تتم تغذية الورق حتى بعد تنظيف البكرة، فاستبدل البكرة.

← "تنظيف مسار الورق عند حدوث مشكلات في تغذية الورق" في الصفحة 58

← "حان الوقت لاستبدال بكرات الالتقاط" في الصفحة 130

تتم تغذية الورق بميل

يمكن النظر في الأسباب التالية.

■ يتم تحميل الورق بصورة غير صحيحة.

الحلول

قم بتحميل الورق في الاتجاه الصحيح، وحرك موجه الحافة عكس حافة الورق.

← "تحميل الورق في وحدة تغذية الورق من الخلف" في الصفحة 26

تتم تغذية عدة ورقات في المرة الواحدة

يمكن النظر في الأسباب التالية.

■ الورق رطب أو مبلل.

الحلول

حمل ورقاً جديداً.

■ تتسبب الكهرباء الساكنة في التصاق الورق ببعضه.

الحلول

قم بتهوية الورق قبل التحميل. في حال استمرار عدم تغذية الورق، حمل ورقة واحدة في المرة الواحدة.

■ تتم تغذية عدة أوراق في الوقت نفسه أثناء الطباعة اليدوية على الوجهين.

الحلول

أزل أي ورق تم تحميله في مصدر الورق قبل إعادة تحميل الورق.

يتم إخراج درج الأقراص/بطاقات الهوية عند محاولة تحميله

لم يتم وضع القرص أو بطاقة الهوية بشكل سليم.

ضع القرص أو بطاقة الهوية مرة أخرى.

معلومات ذات صلة

← "تحميل بطاقات هوية مصنوعة من بلاستيك PVC" في الصفحة 31

حدوث خطأ بسبب نفاذ الورق

لا يتم تحميل الورق في منتصف وحدة تغذية الورق الخلفية.

الحلول

عند حدوث خطأ في إخراج الورق بالرغم من تحميل الورق في وحدة تغذية الورق الخلفية، أعد تحميل الورق في منتصف وحدة تغذية الورق الخلفية.

خروج الورق في أثناء الطباعة

لم يتم تحديد نوع الورق Letterhead.

الحلول

عند تحميل ورق ذي رأسية (الأوراق التي تكون معلومات مثل اسم المرسل أو اسم الشركة مطبوعة عليها سلفاً في الترويسة)، حدد Letterhead ليصبح الإعداد الخاص بنوع الورق.

جودة الطباعة سيئة

ظهور ألوان مفقودة، أو أشرطة، أو ألوان غير متوقعة في المطبوعات



قد تكون فوهات رأس الطباعة مسدودة.

الحلول

أجر فحص الفوهة لمعرفة ما إذا كانت فوهات رأس الطباعة مسدودة أم لا. شغّل فحص الفوهة ثم نظّف رأس الطباعة في حال انسداد أي من فوهات رأس الطباعة. في حال عدم استخدام الطباعة لفترة زمنية طويلة، قد تنسد فوهات رأس الطباعة وقد تتسرب نقاط حبر.

← "فحص رأس الطباعة وتنظيفه" في الصفحة 60

جودة الطباعة رديئة بالحبر الأسود

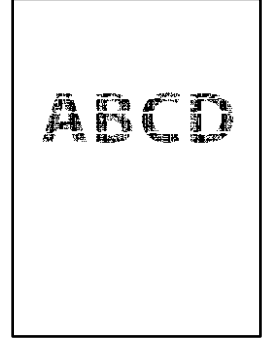

قد تكون فوهات رأس الطباعة مسدودة.

- ❑ أجر فحص الفوهة لمعرفة ما إذا كانت فوهات رأس الطباعة مسدودة أم لا. شغّل فحص الفوهة ثم نظّف رأس الطباعة في حال انسداد أي من فوهات رأس الطباعة. في حال عدم استخدام الطابعة لفترة زمنية طويلة، قد تُسد فوهات رأس الطباعة وقد تتسرب نقاط حبر. "فحص رأس الطباعة وتنظيفه" في الصفحة 60
- ❑ إذا لم تتمكن من حل المشكلة عبر تنظيف الرأس، فيمكنك الطباعة بمزيج من حبر الألوان على الفور لإنشاء لون أسود مركب من تغيير الإعدادات التالية في نظام Windows.
- انقر فوق إعدادات موسعة في علامة التبويب الصيانة الخاصة ببرنامج تشغيل الطابعة. إذا حددت استخدام مزيج من الأحبار الألوان لإنشاء لون أسود، يمكنك الطباعة بجودة طباعة قياسي عندما يكون نوع الورق معيناً على ورق عادي، Letterhead أو ظرف.
- لاحظ أنه لا يمكن لهذه الميزة حل مشكلة انسداد الفوهة. لحل انسداد الفوهة، نوصي بالاتصال بدعم Epson لإجراء الصيانة.

ظهور أشرطة ملونة بفواصل 2.5 سم تقريباً



يمكن النظر في الأسباب التالية.

■ إعداد نوع الورق لا يتطابق مع الورق المُحمل.

الحلول

حدد إعداد نوع الورق المطابق لنوع الورق المحمّل في الطابعة.

■ تم ضبط جودة الطباعة على مستوى منخفض.

الحلول

عند الطباعة على ورق عادي، قم بالطباعة باستخدام إعداد جودة أعلى.

Windows ❑

حدد عالي من الجودة في علامة تبويب رئيسي الخاصة ببرنامج تشغيل الطابعة.

Mac OS

حدد دقيق كإعداد ل جودة الطباعة من قائمة إعدادات الطباعة الخاصة بمربع حوار الطباعة.

■ وضع رأس الطباعة خارج المحاذاة.

الحلول

احرص على محاذاة رأس الطباعة.

Windows

انقر فوق محاذاة رأس الطباعة في علامة التبويب الصيانة الخاصة ببرنامج تشغيل الطباعة.

Mac OS

حدد تفضيلات النظام من القائمة Apple < الطابعات والمسحات الضوئية (أو طباعة ومسح ضوئي، أو طباعة وفاكس) ثم حدد الطباعة. انقر فوق خيارات وتجهيزات < البرنامج المساعد < فتح برنامج الطباعة المساعد، ثم انقر فوق محاذاة رأس الطباعة.

طابعات ممهوهة، أو وجود الأشرطة العمودية، أو عدم المحاذاة



ennanten alle
Aufdruck. W
↓ 5008 "Regel

يمكن النظر في الأسباب التالية.

■ وضع رأس الطباعة خارج المحاذاة.

الحلول

احرص على محاذاة رأس الطباعة.

Windows

انقر فوق محاذاة رأس الطباعة في علامة التبويب الصيانة الخاصة ببرنامج تشغيل الطباعة.

Mac OS

حدد تفضيلات النظام من القائمة Apple < الطابعات والمسحات الضوئية (أو طباعة ومسح ضوئي، أو طباعة وفاكس) ثم حدد الطباعة. انقر فوق خيارات وتجهيزات < البرنامج المساعد < فتح برنامج الطباعة المساعد، ثم انقر فوق محاذاة رأس الطباعة.

■ يتم تمكين إعداد الطباعة ثنائية الاتجاه.

الحلول

إذا لم تتحسن جودة الطباعة حتى بعد محاذاة رأس الطباعة، فقم بتعطيل إعداد الطباعة ثنائية الاتجاه.

أثناء تمكين الطباعة ثنائية الاتجاهات (أو عالية السرعة)، يُجري رأس الطباعة عملية الطباعة أثناء التحرك في كلا الاتجاهين، وقد تتم محاذاة الخطوط الرأسية بشكل غير سليم. وقد يؤدي تعطيل هذا الإعداد إلى إبطاء سرعة الطباعة ولكنه يحسن جودة الطباعة.

Windows

امسح طباعة ثنائية الاتجاه من علامة التبويب مزيد من الخيارات في برنامج تشغيل الطباعة.

Mac OS

حدد تفضيلات النظام من القائمة Apple < الطابعات والمساحات الضوئية (أو طباعة ومسح ضوئي، أو طباعة وفاكس) ثم حدد الطباعة. انقر فوق خيارات وتجهيزات < خيارات (أو برنامج التشغيل). حدد إيقاف التشغيل ليكون إعداد طباعة ثنائية الاتجاه.

تظهر المطبوعات على شكل ورقة فارغة

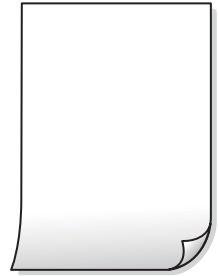

قد تكون فوهات رأس الطباعة مسدودة.

الحلول

أجر فحص الفوهات ثم حاول تنظيف فوّال في حال انسداد فوّات رأس الطباعة.

← "فحص رأس الطباعة وتنظيفه" في الصفحة 60

← "تشغيل تنظيف فوّال" في الصفحة 62

إعدادات الطباعة وحجم الورق المُحمّل في الطباعة مختلف.

الحلول

غير إعدادات الطباعة وفقاً لحجم الورق المحمّل في الطباعة. حمّل الورق في الطباعة المطابقة لإعدادات الطباعة.

تم تغذية عدة أوراق في الطباعة في الوقت نفسه.

الحلول

راجع ما يلي لمنع إدخال عدة أوراق في الطباعة في الوقت نفسه.

← "تم تغذية عدة ورقات في المرة الواحدة" في الصفحة 106

الورق ملطخ أو مخدوش



يمكن النظر في الأسباب التالية.

يتم تحميل الورق بصورة غير صحيحة.

الحلول

عند ظهور أشرطة أفقية (عمودية على اتجاه الطباعة)، أو إذا كان الجزء العلوي أو السفلي للورق ملطخاً، فقم بتحميل الورق في الاتجاه الصحيح وحرك موجّهات الحافة تجاه حافة الورق.

← "تحميل الورق في وحدة تغذية الورق من الخلف" في الصفحة 26

مسار الورق ملطخ.

الحلول

عند ظهور الأشرطة العمودية (أفقي لاتجاه الطباعة) أو إذا كان الورق ملطخاً، فنظف مسار الورق.

← "تنظيف مسار الورق من لطخات الحبر (عندما يكون سطح نتيجة الطباعة ملطخاً بصورة عمودية)" في الصفحة 65

الورق مجعد.

الحلول

ضع الورقة على سطح مستوٍ للتحقق من كونها مجعدة أم لا. إذا كانت مجعدة، فقم بتسويتها.

تتسبب رأس الطباعة في وجود خدوش على سطح الورق.

الحلول

عند الطباعة على ورقة سميكة، يقترب رأس الطباعة من سطح الطباعة ويمكن أن يتم خدش الورقة. في هذه الحالة، قم بتمكين إعداد تقليل الخدش. إذا قمت بتفعيل هذه الميزة، قد تقل درجة جودة الطباعة أو قد تنخفض سرعة الطباعة.

Windows

انقر فوق إعدادات موسعة على علامة التبويب الصيانة الخاصة ببرنامج تشغيل الطابعة، ثم حدد الورق السميك والأظرف. إذا استمر ظهور خدوش على الورق بعد تحديد إعداد الورق السميك والأظرف، فحدد ورق قصير محبب في نافذة إعدادات موسعة ببرنامج تشغيل الطابعة.

Mac OS

حدد تفضيلات النظام من القائمة Apple < الطابعات والمساحات الضوئية (أو طباعة ومسح ضوئي، أو طباعة وفاكس) ثم حدد الطابعة. انقر فوق خيارات وتجهيزات < خيارات (أو برنامج التشغيل). حدد تشغيل إعداد الورق السميك والأظرف.

تمت طباعة الجزء الخلفي من الورقة قبل أن يجف الجانب الذي كان قد طبع بالفعل.

الحلول

عند الطباعة يدوياً على الوجهين، تأكد من جفاف الحبر بشكل كامل قبل إعادة تحميل الورق.

الصور المطبوعة لزجة



■ تم إجراء الطباعة على الجانب غير الصحيح من ورقة الصورة.

الحلول

تأكد من أنك تطبع على الجانب القابل للطباعة. في حال الطباعة على الجانب غير الصحيح من ورقة الصورة، فأنت بحاجة لتنظيف مسار الورق.

← "تنظيف مسار الورق من لطخات الحبر (عندما يكون سطح نتيجة الطباعة ملطخاً بصورة عمودية)" في الصفحة 65

تم طباعة الصور العادية أو الفوتوغرافية بألوان غير متوقعة



يمكن النظر في الأسباب التالية.

■ قد تكون فوهات رأس الطباعة مسدودة.

الحلول

أجر فحص الفوهة لمعرفة ما إذا كانت فوهات رأس الطباعة مسدودة أم لا. شغّل فحص الفوهة ثم نظّف رأس الطباعة في حال انسداد أي من فوهات رأس الطباعة. في حال عدم استخدام الطباعة لفترة زمنية طويلة، قد تنسد فوهات رأس الطباعة وقد تتسرب نقاط حبر.

← "فحص رأس الطباعة وتنظيفه" في الصفحة 60

■ تم تطبيق تصحيح الألوان.

الحلول

في حال الطباعة من برنامج تشغيل الطباعة الخاص بنظام تشغيل Windows، يتم تطبيق إعداد ضبط الصورة التلقائي من Epson افتراضياً حسب نوع الورقة. جرب تغيير الإعداد.

في علامة التبويب مزيد من الخيارات، حدد مخصص في تصحيح الألوان، ثم قم بالضغط على متقدم. قم بتغيير إعداد تصحيح المشهد من تلقائياً إلى خيار آخر. إذا لم يعمل تغيير الإعداد على نحو جيد، فاستخدم أي أسلوب لتصحيح اللون غير PhotoEnhance الموجود في إدارة الألوان.

← "ضبط لون الطباعة" في الصفحة 52

تختلف الألوان في النسخ المطبوعة عن تلك الموجودة على الشاشة



لم يتم ضبط خصائص اللون لجهاز العرض الذي تستخدمه بصورة صحيحة.

الحلول

أجهزة العرض مثل شاشات الكمبيوتر لها خصائص العرض الخاصة بها. إذا كانت شاشة العرض غير متوازنة، فإن الصور لا تكون معروضة بدرجة الإضاءة والألوان الملائمة. قم بضبط خصائص الجهاز. ثم قم بإجراء ما يلي.

Windows

ادخل إلى نافذة برنامج تشغيل الطابعة، وحدد مخصص إعدادات تصحيح الألوان في علامة التبويب مزيد من الخيارات، ثم انقر فوق متقدم. حدد EPSON قياسي ليكون إعداد وضع الألوان.

Mac OS

ادخل إلى مربع حوار الطابعة. حدد خيارات الألوان من القائمة المنبثقة، ثم انقر فوق السهم بجانب إعدادات متقدمة. حدد EPSON قياسي ليكون إعداد الوضع.

جهاز العرض يعكس ضوءاً خارجياً.

الحلول

تجنب ضوء الشمس المباشر وتأكد من وجود الصورة حيثما توجد الإضاءة الملائمة.

جهاز العرض يوفر دقة عالية.

الحلول

قد تختلف الألوان عما تراه على الأجهزة الذكية مثل الهواتف الذكية أو أجهزة الكمبيوتر اللوحي المزودة بشاشات عرض عالية الدقة.

يكون لجهاز العرض والطابعة عملية مختلفة لإنتاج الألوان.

الحلول

الألوان على شاشة العرض ليست مطابقة تماماً لتلك الألوان على الورقة لأن لدى كل من الأجهزة المزودة بشاشة عرض والطابعة عملية مختلفة لإنتاج الألوان. اضبط خصائص اللون بحيث تكون الألوان متطابقة.

تعذر الطباعة من دون هوامش



لم يتم تعيين بلا حدود في إعدادات الطباعة.

الحلول

قم بإجراء إعداد بلا حدود في إعدادات الطباعة. في حال تحديد نوع ورق لا يدعم الطباعة من دون حدود، لن يمكنك تحديد بلا حدود. حدد نوع ورق يدعم الطباعة دون حدود.

Windows

حدد بلا حدود من علامة التبويب رئيسي الخاصة ببرنامج تشغيل الطابعة.

Mac OS

حدد حجم الورق بلا حدود من حجم الورق.

← "ورق للطباعة بلا حدود" في الصفحة 141

حواف الصورة مقصوفة أثناء إجراء عملية الطباعة بلا حدود



يتم اقتصاص مساحة المنطقة البارزة بسبب تكبير الصورة قليلاً.

الحلول

قم بتحديد إعداد التكبير.

Windows

انقر فوق إعدادات بجانب خانة اختيار بلا حدود الموجودة على علامة التبويب رئيسي الخاصة ببرنامج تشغيل الطابعة، ثم قم بتغيير الإعدادات.

Mac OS

قم بتغيير إعدادات توسيع من قائمة مربع حوار الطباعة إعدادات الطباعة.

اختلاف نسبة العرض إلى الارتفاع بين كل من بيانات الصورة وحجم الورق.

الحلول

في حالة اختلاف نسبة العرض إلى الارتفاع بين كل من بيانات الصورة وحجم الورق، يتم قص الجانب الطويل للصورة إذا كان زائداً عن الجانب الطويل للورق.

■ هناك مهمة طباعة قيد الانتظار.

الحلول

قم بإلغاء أي مهام طباعة متوقفة مؤقتاً.

■ تم ضبط الكمبيوتر يدوياً على وضع الإسبات أو وضع السكون أثناء الطباعة.

الحلول

لا تقم بضبط جهاز الكمبيوتر يدوياً على وضع الإسبات أو وضع السكون أثناء الطباعة. الصفحات التي تظهر بها نصوص مشوهة قد تتم طباعتها عندما تقوم بتشغيل جهاز الكمبيوتر في المرة القادمة.

الصورة المطبوعة معكوسة

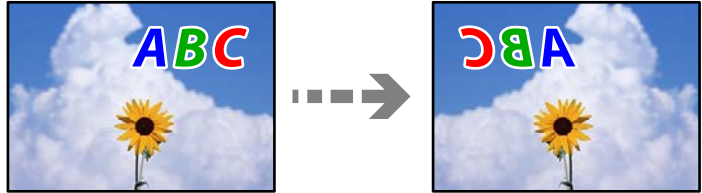

■ يتم ضبط الصورة للعكس أفقياً في إعدادات الطباعة.

الحلول

امسح أي إعداد للصورة المعكوسة في برنامج تشغيل الطابعة أو التطبيق.

Windows

امسح نسخة مطابقة للصورة من علامة التبويب مزيد من الخيارات في برنامج تشغيل الطابعة.

Mac OS

امسح نسخة مطابقة للصورة من القائمة إعدادات الطباعة الخاصة بمربع حوار الطباعة.

النقوش التي تشبه الفسيفساء في المطبوعات



■ تمت طباعة الصور العادية أو الفوتوغرافية ذات الدقة المنخفضة.

الحلول

عند طباعة صور مرسومة أو صور فوتوغرافية، فاطبعها باستخدام بيانات عالية الدقة. غالباً ما تكون الصور الموجودة على مواقع الويب منخفضة الدقة على الرغم من أنها قد تبدو جيدة على الشاشة، لذلك فقد تنخفض جودة طباعتها.

تعذر تحديد نوع الورق أو مصدر الورق في برنامج تشغيل الطابعة

لم يتم تثبيت برنامج تشغيل طابعة Epson الأصلي.

إذا لم يتم تثبيت برنامج تشغيل طابعة Epson الأصلي (EPSON XXXXX)، فستكون الميزات المتوفرة محدودة. لذا فنحن نوصي باستخدام برنامج تشغيل طابعة Epson الأصلي.

معلومات ذات صلة

← "التحقق من تثبيت برنامج تشغيل طابعة Epson الأصلي —" في الصفحة 74 Windows

← "التحقق من تثبيت برنامج تشغيل طابعة Epson الأصلي —" في الصفحة 75 Mac OS

التحقق من حالة المصاييح والطابعة

توضح المصاييح على لوحة التحكم حالة الطابعة.

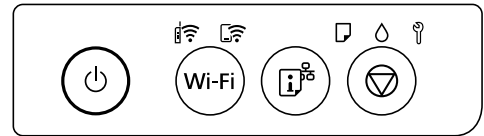

حالة عادية

مضاء:

المصباح	الحالة
	الطابعة متصلة بشبكة لاسلكية (Wi-Fi).
	الطابعة متصلة بشبكة في وضع Wi-Fi Direct (نقطة الوصول البسيط).





















حالة الخطأ

عند حدوث خطأ، يضيء المصباح أو يومض. يتم عرض تفاصيل الخطأ على شاشة الكمبيوتر.

وضع التشغيل:

وميض:

المصباح	الحالة	الحلول
	حدث خطأ في اتصال Wi-Fi.	اضغط على الزر Wi-Fi لمسح الخطأ وحاول مرة أخرى.
	لم يتم تحميل أوراق أو تمت تغذية أكثر من ورقة في المرة الواحدة.	إذا أضاء مصباح المؤشر هذا عند الطباعة على قرص أو بطاقة هوية مصنوعة من بلاستيك كلوريد البولي فينيل (PVC)، فأدخل درج الأقراص/بطاقات الهوية بشكل صحيح. بعد تحميل ورق أو إدخال درج الأقراص/بطاقات الهوية بشكل صحيح، اضغط على الزر لمواصلة الطباعة.

المصباح	الحالة	الحلول
	حدث انحشار للورق أو لم يتم وضع القرص أو بطاقة الهوية المصنوعة من بلاستيك PVC في درج الأقراص/بطاقات الهوية بشكل صحيح.	بعد تحميل ورق أو استبدال القرص أو بطاقة الهوية المصنوعة من بلاستيك PVC، اضغط على الزر  لمواصلة الطباعة.
	قد يكون شحن الحبر الأولي غير مكتمل.	انظر ملصق إبدأ من هنا لإكمال شحن الحبر الأولي.
	أوشك صندوق الصيانة على الوصول إلى نهاية عمره الافتراضي.	يستمر المصباح في الوميض إلى أن يتم استبدال صندوق الصيانة. يمكنك متابعة عملية الطباعة إلى أن يومض  ولا بالتناوب.
 	<ul style="list-style-type: none"> ❑ لم يتم إيقاف تشغيل الطابعة بشكل سليم.* ❑ نظراً لإيقاف تشغيل الطابعة أثناء تشغيلها، فقد تجف الفوهات وتنسد. * تم إيقاف الطاقة بواسطة موصل للتيار أو قاطع للتيار، أو تم نزع القابس من المقبس، أو حدث عطل كهربائي. 	<ul style="list-style-type: none"> ❑ بعد إزالة الخطأ بالضغط على الزر ، نوصي بإجراء فحص للفوهة. ❑ لإيقاف تشغيل الطابعة، تأكد من الضغط على الزر .
 	وميض بالتناوب: وصلت لبادة امتصاص حبر الطباعة بلا حدود إلى نهاية عمرها الافتراضي أو أوشكت على ذلك.	يلزم استبدال لبادة امتصاص حبر الطباعة بلا حدود. اتصل بشركة Epson أو بموفر خدمة معتمد من Epson لطلب استبدال لبادة امتصاص حبر الطباعة بلا حدود*. فهي ليست قطعة يمكن للمستخدم صيانتها بنفسه. عند عرض رسالة على الكمبيوتر مفادها أنه بإمكانك متابعة الطباعة، اضغط على الزر  لمتابعة الطباعة. تتوقف المصاييح عن الوميض في الوقت الحالي، لكنها ستستمر في الوميض على فترات منتظمة حتى يتم استبدال لبادة امتصاص الحبر. لا تتوفر ميزة الطباعة بلا حدود، بل تتوفر ميزة الطباعة بحدود.
 	وميض بالتزامن: وصلت لبادة امتصاص الحبر إلى نهاية عمرها الافتراضي أو أوشكت على ذلك.	يلزم استبدال لبادة امتصاص الحبر. اتصل بشركة Epson أو بموفر خدمة معتمد من Epson لطلب استبدال لبادة امتصاص الحبر. لبادات امتصاص الحبر ليست من الأجزاء التي يمكن للمستخدم صيانتها بنفسه. راجع الرسالة المعروضة في الكمبيوتر، ثم اضغط على الزر  لإزالة الخطأ أو لمتابعة عملية التنظيف. إذا وصلت لبادة امتصاص الحبر إلى نهاية عمرها الافتراضي، فلا يمكنك بعدئذ إجراء عملية التنظيف. يمكن إجراء عملية الطباعة لكن لا يمكن ضمان جودة المطبوعات.
 	تم إغلاق قفل النقل.	بعد فتح قفل النقل، اضغط على الزر  لمواصلة الطباعة.
  	وميض بالتناوب: صندوق الصيانة في نهاية عمره الافتراضي.	استبدل صندوق الصيانة واضغط على الزر  لمواصلة الطباعة.
 	لم يتم سحب درج إخراج الورق للخارج.	اسحب الدرج للخارج.
تضيء جميع المصاييح باستثناء مصباح 	بدأ تشغيل الطابعة في وضع الاستعادة نظراً لتعذر تحديث البرامج الثابتة.	اتبع الخطوات أدناه لمحاولة تحديث البرامج الثابتة مرة أخرى. 1. وصل الكمبيوتر والطابعة بكبل USB. (أثناء وضع الاستعادة، يتعذر عليك تحديث البرامج الثابتة خلال اتصال شبكة). 2. تفضل بزيارة موقع ويب Epson المحلي للحصول على المزيد من الإرشادات.

المصباح	الحالة	الحلول
تومض جميع المصابيح بما فيها مصباح  .	حدث خطأ في الطابعة.	أخرج أي ورق موجود داخل الطابعة. قم بإيقاف تشغيل الطابعة وتشغيلها مرة أخرى. إذا استمرت رسالة الخطأ في الظهور بعد إيقاف تشغيل الطاقة وإعادة تشغيلها مرة أخرى، فاتصل بدعم Epson.

* في بعض دورات الطابعة، قد تتجمع كمية قليلة جداً من الحبر الفائض في لبادة امتصاص حبر الطابعة بلا حدود. لمنع تسرب الحبر من لبادة الامتصاص، فإن المنتج مصمم لوقف الطابعة غير المحدودة عندما تصل اللبادة إلى حدها المسموح به. وتختلف المطالبة بذلك وعدد مرات تلك المطالبة بحسب عدد الصفحات التي تقوم بطباعتها باستخدام خيار الطابعة بلا حدود. لا تعني الحاجة إلى استبدال اللبادات أن طابعتك لم تعد تعمل وفقاً للمواصفات. ستحذرك الطابعة في حالة الحاجة إلى استبدال لبادة الامتصاص ولا يمكن إجراء ذلك إلا بواسطة أحد موفري الخدمة المعتمدين من Epson. لا يغطي ضمان Epson تكلفة هذا الاستبدال.

انحشار الورق

تحقق من رسالة الخطأ المعروضة على لوحة التحكم واتبع الإرشادات الخاصة بإزالة الورق المحشور بما في ذلك أي قطع ممزقة. ثم امسح رسالة الخطأ.

هام! 

أزل الورق المحشور بحرص. قد تؤدي إزالة الورق بعنف إلى تلف الطابعة.

عند إزالة الورق المحشور، تجنب إمالة الطابعة، أو وضعها بشكل رأسي أو قلبها رأساً على عقب، وإلا فقد يتسرب الحبر.

إزالة الورق المحشور

تنبيه! 

لا تلمس مطلقاً الأزرار الموجودة على لوحة التحكم ويدك داخل الطابعة. إذا بدأ تشغيل الطابعة، فقد يؤدي ذلك إلى التعرض لإصابة. تجنب لمس الأجزاء البارزة تجنباً للإصابة.

1. أزل الورق المحشور من وحدة تغذية الورق من الخلف.

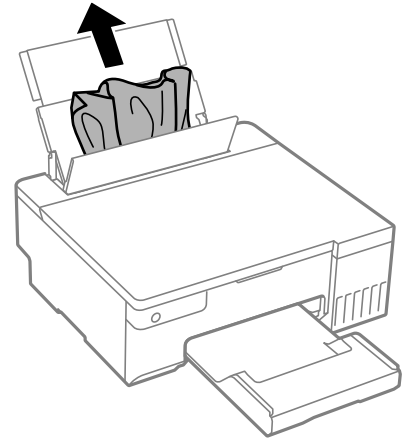

2. افتح غلاف الطابعة.

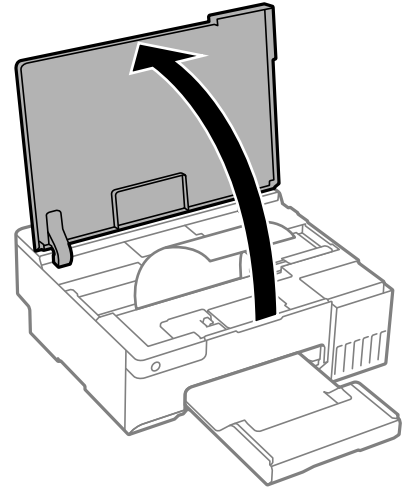

3. أزل الورق المحشور.

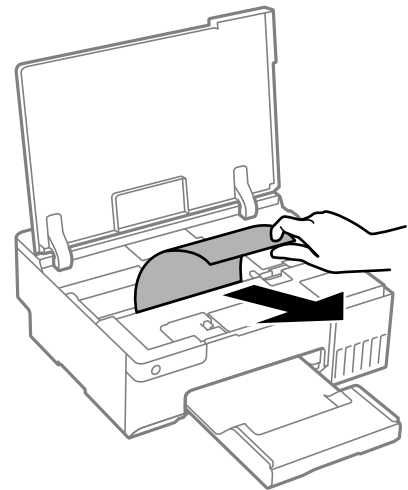

هام: !

لا تلمس الكابل الأبيض المسطح، أو الفيلم شبه الشفاف، أو قفل النقل الموجود داخل الطابعة. فقد ينتج عن ذلك حدوث أعطال.

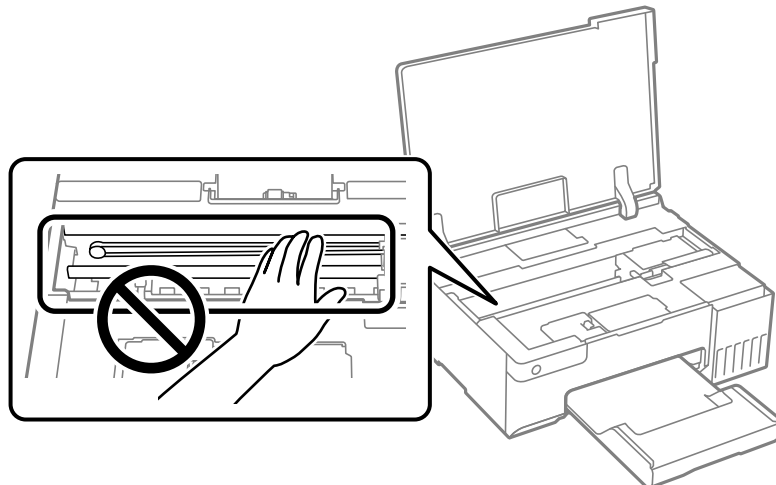

4. أغلق غلاف الطابعة.

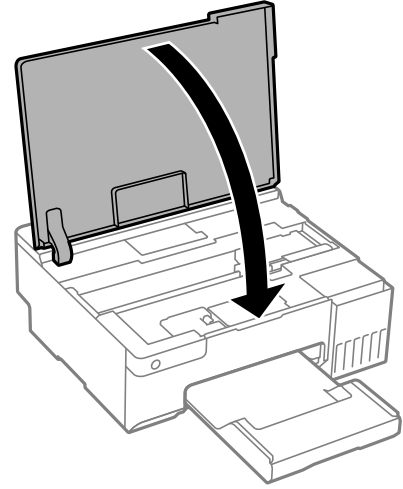

منع انحشار الورق

تحقق مما يلي في حال حدوث انحشار للورق بصورة متكررة.

- ضع الطابعة على سطح مستوٍ وشغّل الطابعة في الظروف البيئية الموصى بها.
["المواصفات البيئية" في الصفحة 151](#)
- استخدم الورق المعتمد لهذه الطابعة.
["الورق والسعات المتوفرة" في الصفحة 140](#)
- اتبع احتياطات التعامل مع الورق.
["احتياطات التعامل مع الورق" في الصفحة 24](#)
- قم بتحميل الورق في الاتجاه الصحيح، وحرك موجه الحافة عكس حافة الورق.
["تحميل الورق في وحدة تغذية الورق من الخلف" في الصفحة 26](#)
- لا تُحمّل عدداً من الورق يزيد عن الحد الأقصى لعدد الورق المحدد.
- حمّل ورقة واحدة في كل مرة إذا كنت قد حمّمت عدة ورقات.
- تأكد من تطابق إعدادات حجم الورق ونوعه مع حجم الورق المحمّل في الطابعة ونوعه.
["قائمة نوع الورق" في الصفحة 24](#)
- نظّف الأسطوانة الموجودة بداخل الطابعة، إذا لم تتم تغذية الورق حتى بعد تنظيف البكرة، فاستبدل البكرة.
["تنظيف مسار الورق عند حدوث مشكلات في تغذية الورق" في الصفحة 58](#)
["حان الوقت لاستبدال بكرات الالتقاط" في الصفحة 130](#)

حان الوقت لإعادة تعبئة الحبر

احتياطات التعامل مع زجاجات الحبر

اقرأ الإرشادات التالية قبل إعادة تعبئة الحبر.

تخزين الاحتياطات للحبر

- ❑ احتفظ بزجاجات الحبر بعيداً عن أشعة الشمس المباشرة.
- ❑ لا تُخزن زجاجات الحبر في درجة حرارة عالية أو درجة حرارة التجمد.
- ❑ توصي Epson باستخدام زجاجة الحبر قبل التاريخ المطبوع على العبوة.
- ❑ عند تخزين زجاجة الحبر أو نقلها، فلا يجب إمالة الزجاجة أو تعريضها إلى صدمات أو تغيرات في درجات الحرارة. وإلا، فقد يتسرب الحبر حتى في حالة إحكام غطاء زجاجة الحبر بشكل آمن. يجب التأكد من وضع زجاجة الحبر في وضع عمودي أثناء إحكام الغطاء واتخاذ الاحتياطات اللازمة لمنع تسرب الحبر أثناء نقل الزجاجة، على سبيل المثال، وضع الزجاجة في حقيبة.
- ❑ بعد جلب زجاجة حبر من موضع تخزين بارد، اترك الزجاجة لمدة ثلاث ساعات على الأقل حتى تدفأ وتصل إلى درجة حرارة الغرفة قبل استخدامها.
- ❑ لا تفتح عبوة زجاجة الحبر إلا إذا كنت مستعداً لملء خزان الحبر. يتم إحكام غلق زجاجة الحبر بتفريغها من الهواء للحفاظ على موثوقيتها. إذا تركت زجاجة الحبر بعد إخراجها من العبوة لفترة طويلة قبل استخدامها، فقد يتعذر إجراء الطباعة العادية.
- ❑ بمجرد أن تفتح زجاجة الحبر، نوصيك باستخدامها في أسرع وقت ممكن.

معالجة الاحتياطات لإعادة تعبئة الحبر

- ❑ للحصول على نتائج طباعة مثالية، لا تترك مستويات الحبر منخفضة لفترة طويلة.
- ❑ استخدم فقط زجاجات الحبر التي تحمل رقم الجزء المناسب لهذه الطابعة.
- ❑ يجب معالجة حبر هذه الطابعة بعناية. قد يتطاير رذاذ الحبر عند تعبئة خزانات الحبر أو إعادة تعبئتها بالحبر. إذا وصل رذاذ الحبر إلى ملابسك أو مقتنياتك، فقد لا يمكن إزالته.
- ❑ لا تهز زجاجة الحبر بقوة مبالغ فيها أو تضغط عليها.
- ❑ في حالة عدم امتلاء خزان الحبر إلى الخط الأدنى، قم بإعادة تعبئة الحبر فوراً. فقد تتلف الطابعة في حالة استخدامها لفترات زمنية ممتدة عندما يكون مستوى الحبر أقل من الخط الأدنى.

استهلاك الحبر

- ❑ للحفاظ على أفضل أداء لرأس الطباعة، يُستهلك بعض الحبر من جميع خزانات الحبر أثناء عمليات الصيانة مثل تنظيف رأس الطباعة. قد يتم استهلاك الحبر كذلك عند تشغيلك للطابعة.
- ❑ عند الطباعة أحادية اللون أو بتدرج الرمادي، يمكن استخدام الأحبار الملونة بدلاً من الحبر الأسود على حسب نوع الورق أو إعدادات جودة الطباعة. وذلك بسبب استخدام مزيج من الأحبار الملونة للحصول على اللون الأسود.
- ❑ يتم استخدام الحبر الموجود في زجاجات الحبر المرفقة مع الطابعة استخداماً جزئياً أثناء الإعداد الأولي. للحصول على مطبوعات عالية الجودة، يجب تعبئة رأس الطباعة كاملاً بالحبر. تستهلك هذه العملية التي تحدث مرة واحدة كمية من الحبر ولذلك قد تطبع هذه الزجاجات صفحات أقل مقارنة بزجاجات الحبر التالية.
- ❑ قد تختلف نسب الإنتاجية على حسب الصور التي تطبعها ونوع الورق الذي تستخدمه وتكرار المطبوعات والظروف البيئية مثل درجة الحرارة.

إعادة تعبئة خزانات الحبر

1. افتح غلاف الطابعة.

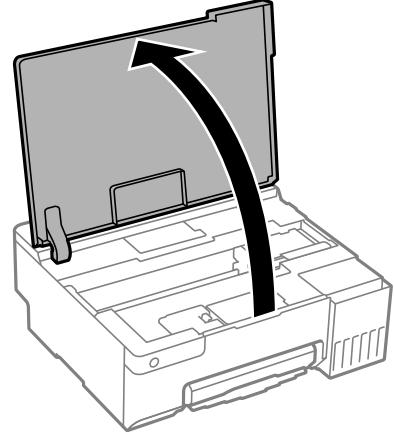

2. افتح غلاف خزان الحبر.

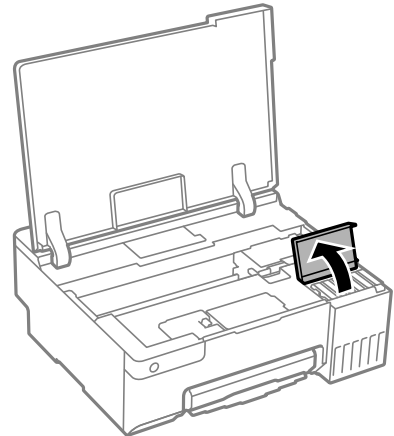

3. افتح غطاء خزان الحبر.

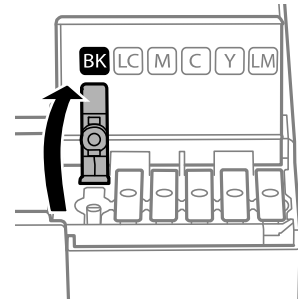

هام!

تأكد من تطابق لون خزان الحبر مع لون الحبر الذي تريد إعادة تعبئته.

4. قم بتدوير الغطاء ببطء لإزالته أثناء حمل زجاجة الحبر في وضع عمودي.

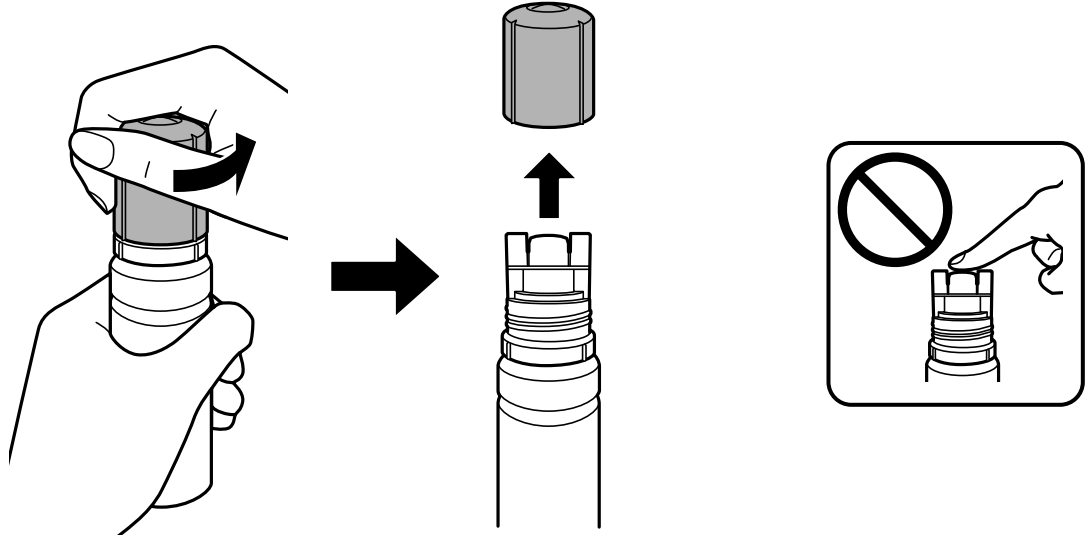

هام: !

❑ توصي Epson باستخدام زجاجات الحبر الأصلية من Epson.

❑ احرص على عدم تناثر أي حبر.

5. تحقق من الخط العلوي (a) في خزان الحبر.

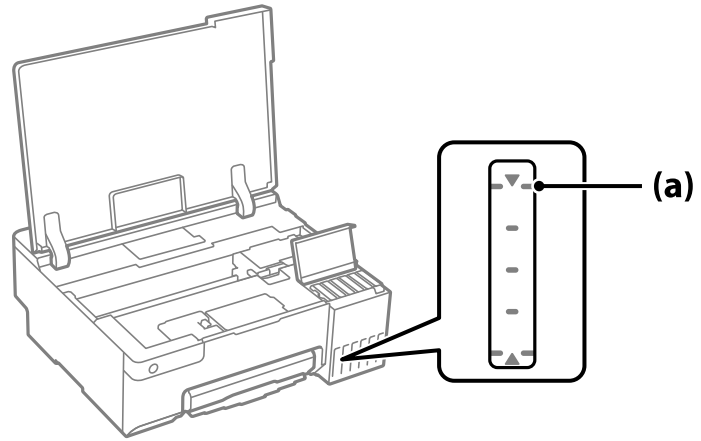

6. قم بمحاذاة الجزء العلوي من زجاجة الحبر مع منفذ الملاء، ومن ثم أدخله مباشرةً في المنفذ ملء الحبر حتى يتوقف تلقائياً عند الخط العلوي.

عند إدخال زجاجة الحبر في منفذ الملاء للحصول على اللون الصحيح، يبدأ الحبر في الانسكاب ويتوقف التدفق تلقائياً حين يصل الحبر إلى الخط العلوي.

إذا لم يبدأ الحبر في التدفق داخل الخزان، فأزل زجاجة الحبر وأعد إدخالها. ومع ذلك، احرص على عدم إزالة زجاجة الحبر أو إعادة إدخالها عندما يصل الحبر إلى الخط العلوي؛ وإلا فقد يتسرب حبر أو قد تتلف الطباعة إذا ارتفع الحبر فوق الخط العلوي.

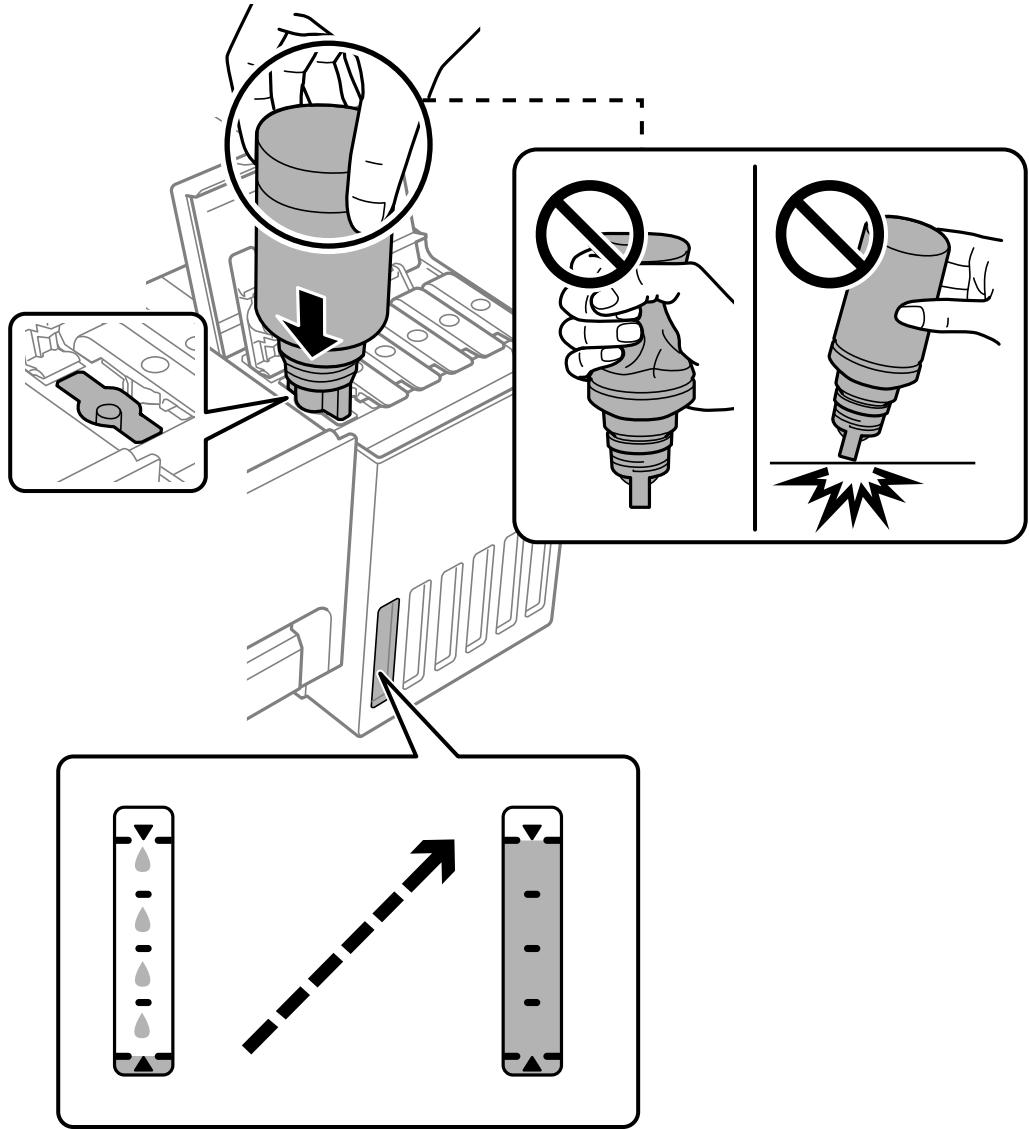

7. عند الانتهاء من ملء الحبر، أزل زجاجة الحبر.

هام: !

لا تترك زجاجة الحبر بالداخل؛ وإلا فقد تتلف الزجاجة أو يتسرب الحبر.

ملاحظة:

إذا تبقى أي مقدار من الحبر في الزجاجة، فقم بإحكام الغطاء وتخزين الزجاجة في وضع عمودي لاستخدامها لاحقاً.

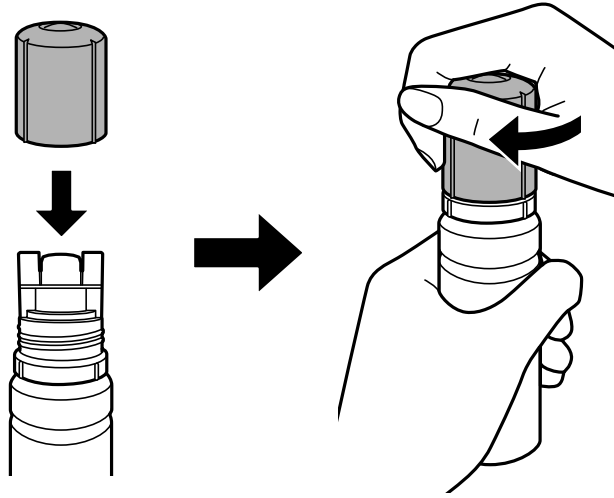

8. أغلق سدادة خزان الحبر بإحكام.

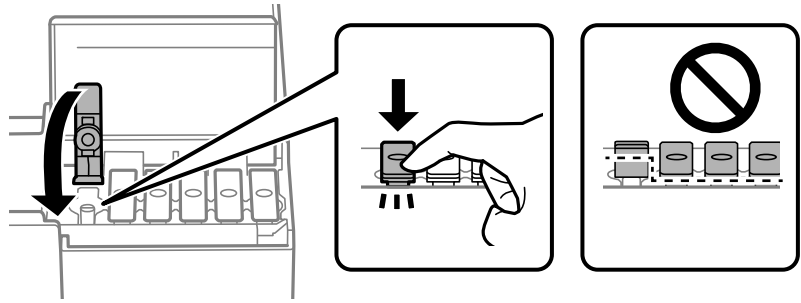

9. أغلق غطاء خزان الحبر بإحكام.

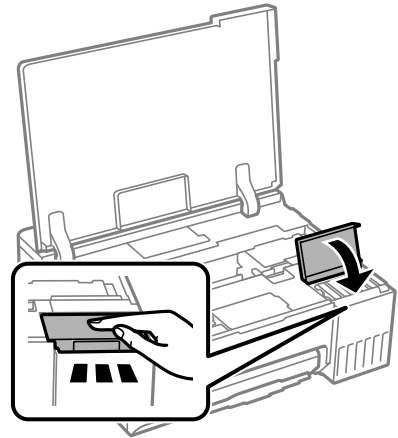

10. أغلق غلاف الطابعة.

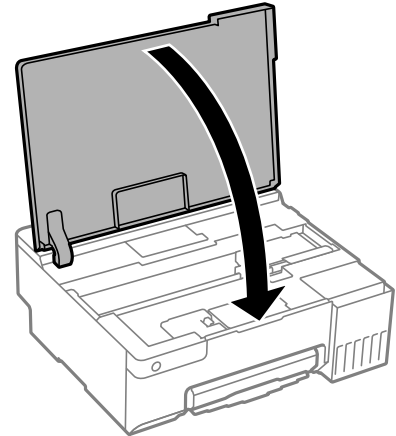

معلومات ذات صلة

← "احتياطات التعامل مع زجاجات الحبر" في الصفحة 121

← "رموز زجاجات الحبر" في الصفحة 143

حان الوقت لاستبدال صندوق الصيانة

احتياطات التعامل مع صندوق الصيانة

الرجاء قراءة التعليمات التالية قبل استبدال صندوق الصيانة.

- لا تلمس الشريحة الخضراء الموجودة على جانب علبة الصيانة. فقد يحول ذلك دون التشغيل والطباعة بصورة طبيعية.
- لا تقم باستبدال علبة الصيانة أثناء الطباعة؛ وإلا فقد يتسرب الحبر.
- لا تفتح صندوق الصيانة ولا تفتح غطاءه إلا عند استبدال صندوق الصيانة؛ وإلا، فقد يتسرب حبر.
- لا تُعد استخدام علبة صيانة تمت إزالتها وتركها مفصولة لفترة طويلة. فسيصبح الحبر بداخل العلبة متيبساً وبالتالي سيتعذر امتصاص مزيد من الحبر.
- لا تقم بإمالة علبة الصيانة المستخدمة حتى يتم إحكام قفلها في كيس البلاستيك؛ وإلا فقد يتسرب الحبر.
- لا تُخزن صندوق الصيانة في درجة حرارة عالية أو درجة حرارة التجمد.
- احتفظ بعلبة الصيانة بعيداً عن أشعة الشمس المباشرة.
- لا تُسقط صندوق الصيانة أو تعرضه لصدمة قوية.
- لا تلمس الفتحات الموجودة في علبة الصيانة، حيث قد تتلخخ بالحبر.

استبدال صندوق الصيانة

في بعض دوائر الطباعة، قد يتم تجميع كمية صغيرة جداً من الحبر الفائض في علبة الصيانة. لمنع تسرب الحبر من علبة الصيانة، يتم تصميم الطباعة بحيث يمكنها التوقف عن الطباعة عندما تصل سعة امتصاص علبة الصيانة بها إلى حدها. وتختلف المطالبة بذلك وعدد مرات تلك المطالبة بحسب عدد الصفحات التي تقوم بطباعتها ونوع المادة التي تطبعها وعدد دورات التنظيف التي تقوم الطباعة بإجرائها. استبدل علبة الصيانة عند مطالبتك القيام بذلك. سوف تتصحك Epson Status Monitor أو شاشة LCD أو المصابيح الموجودة بلوحة التحكم عندما يحتاج هذا الجزء إلى الاستبدال. لا

تعني الحاجة إلى استبدال العلبة أن طابعتك لم تعد تعمل وفقاً للمواصفات. لا يغطي ضمان Epson تكلفة هذا الاستبدال. فهو جزء مخصص لتقديم خدمات للمستخدم.

ملاحظة:

عندما يكون ممتلئاً، لن تتمكن من الطباعة وتنظيف رأس الطباعة حتى تستبدل صندوق الصيانة لتجنب تسرب الحبر.

1. أخرج صندوق الصيانة الجديد من عبوته.

هام:

لا تلمس الشريحة الخضراء الموجودة على جانب علبة الصيانة. فقد يحول ذلك دون التشغيل والطباعة بصورة طبيعية.

ملاحظة:

يتوافر كيس شفاف لصندوق الصيانة الجديد، وذلك لوضع صندوق الصيانة المستخدم به.

2. افتح غلاف الطابعة.

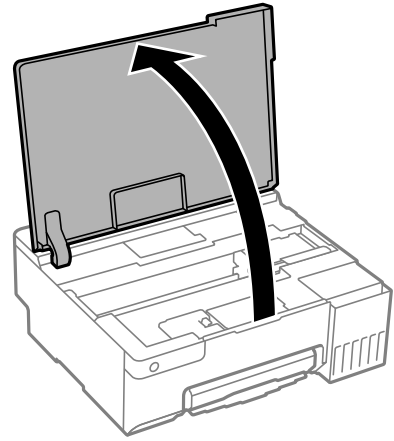

3. افتح غطاء صندوق الصيانة.

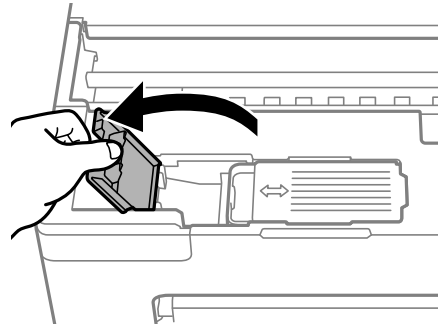

4. أزل صندوق الصيانة المستخدم.

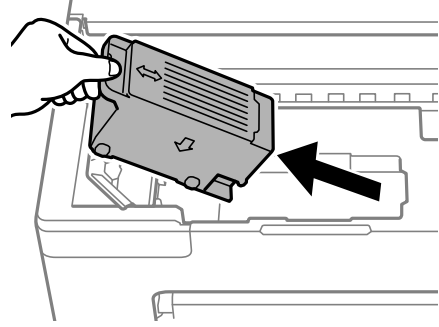

هام: !

لا تلمس الأجزاء الموضحة في الرسم التوضيحي. فقد يؤدي هذا إلى منع التشغيل المعتاد للطابعة وقد تتلخخ بالحر.

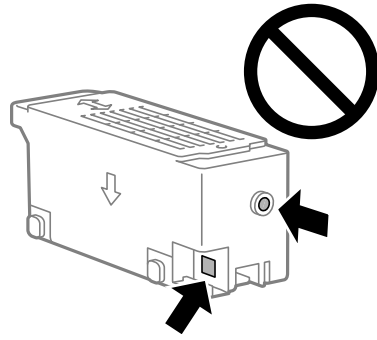

5. ضع صندوق الصيانة المستخدم في الكيس الشفاف المرفق بصندوق الصيانة الجديد وأغلقه بإحكام.

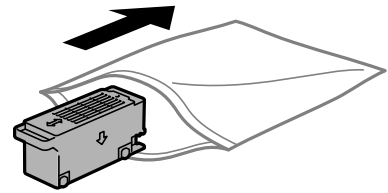

6. أدخل صندوق الصيانة الجديد في الطابعة بالكامل. تأكد من إدراج الصندوق في الاتجاه الصحيح.

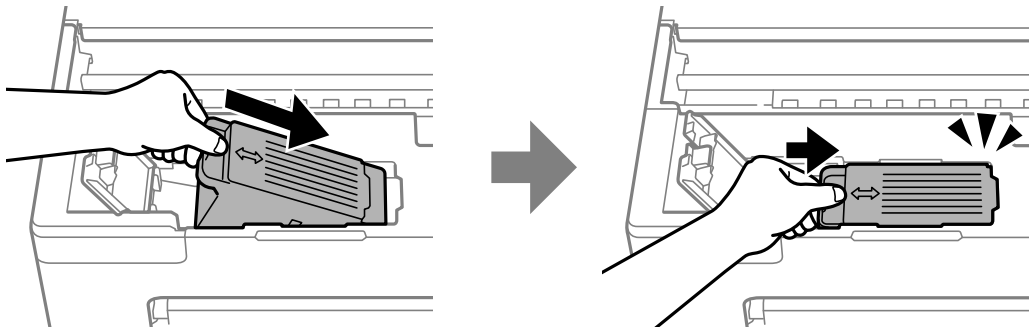

7. أغلق غطاء صندوق الصيانة.

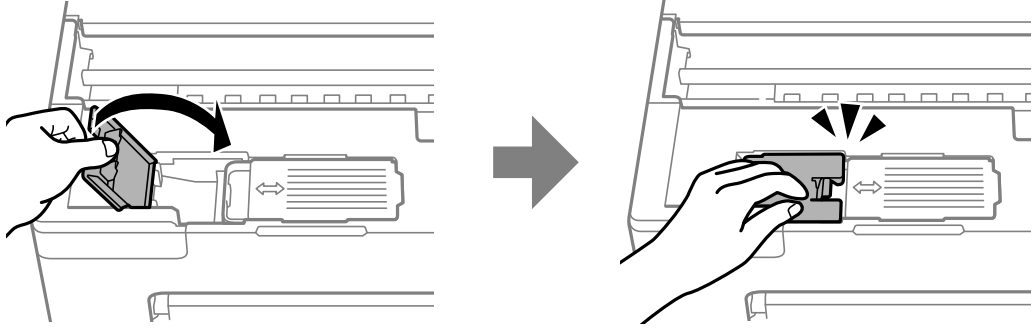

8. أغلق غلاف الطابعة.

معلومات ذات صلة

«احتياطات التعامل مع صندوق الصيانة» في الصفحة 127

«رمز علبة الصيانة» في الصفحة 144

حان الوقت لاستبدال بكرات الالتقاط

إذا تعذر تحميل الورق بشكل صحيح حتى بعد تنظيف بكرات الالتقاط، فاستبدلها. أعد تعيين عدد الورقات التي تمت تغذيتها في بكرات الالتقاط بعد استبدالها.

يمكنك أيضاً مشاهدة الإجراء في أدلة الأفلام عبر الويب. ادخل إلى موقع الويب التالي.

<https://support.epson.net/publist/vlink.php?code=NPD7032>

1. اضغط على الزر لإيقاف تشغيل الطابعة.

2. افصل سلك الطاقة.

3. افتح غلاف الطابعة.

يمكنك العثور على بكرات الالتقاط في الموضع المشار إليه في الرسم التوضيحي التالي.

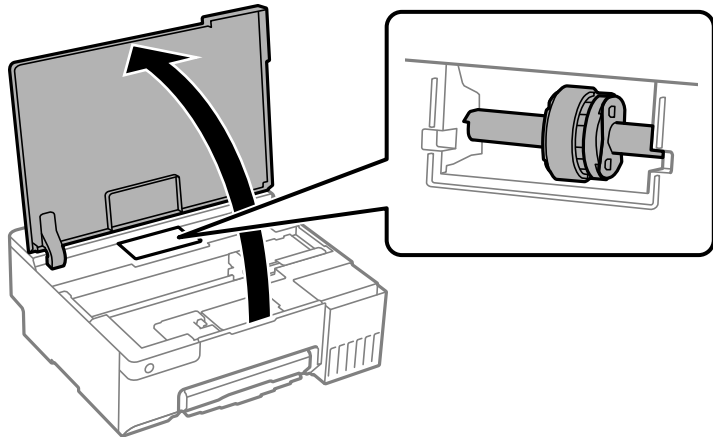

4. فُك بكرة الالتقاط.

اضغط على اللسان في الجانب الأيمن من بكرة الالتقاط، وأرجعه للخلف، ثم اسحبه في اتجاه مستقيم.

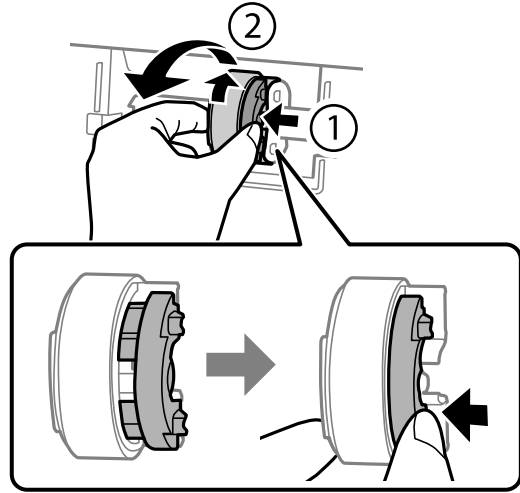

5. أخرج بكرة الالتقاط الجديدة من عبوتها.

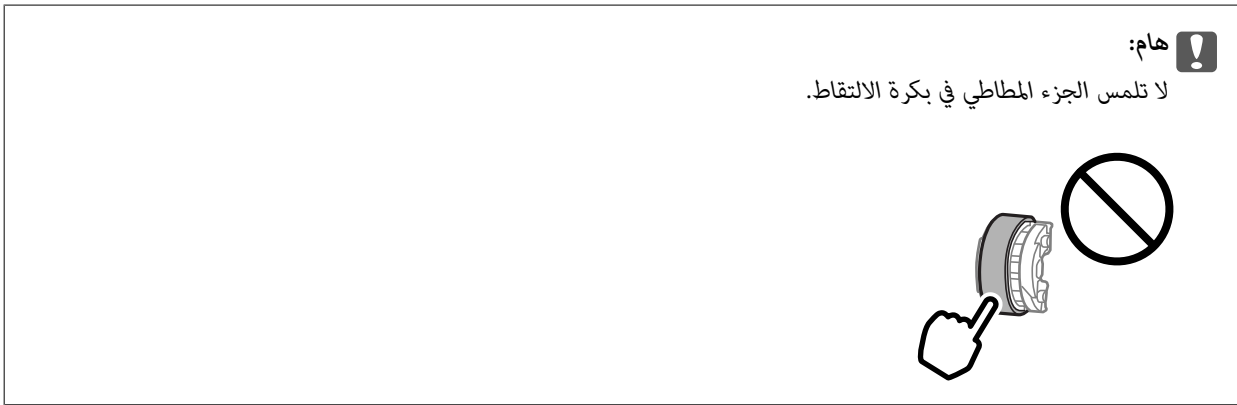

6. اضغط على اللسان في الجانب الأيمن، ثم حاذِ بين الأجزاء الناتئة والفتحات لتثبيت بكرة الالتقاط الجديدة.

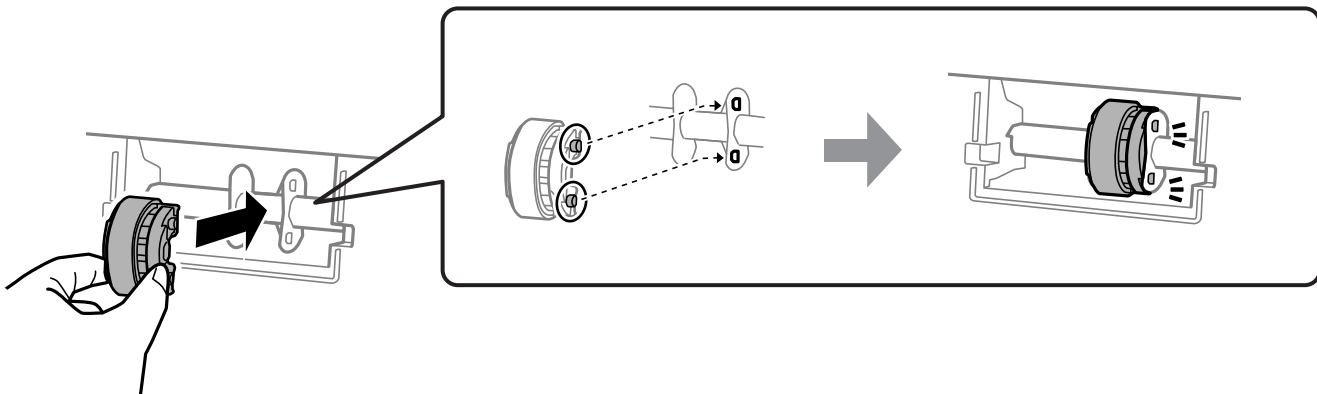

7. أغلق غلاف الطابعة.

8. وصل سلك الطاقة.

9. اضغط على الزر  لتشغيل الطابعة.

10. ادخل إلى برنامج تشغيل الطابعة في الكمبيوتر.

11. أعد تعيين عداد البكرة من برنامج تشغيل الطابعة.

Windows 

حدد علامة التبويب الصيانة، ثم حدد معلومات الطابعة والأجهزة الاختيارية.

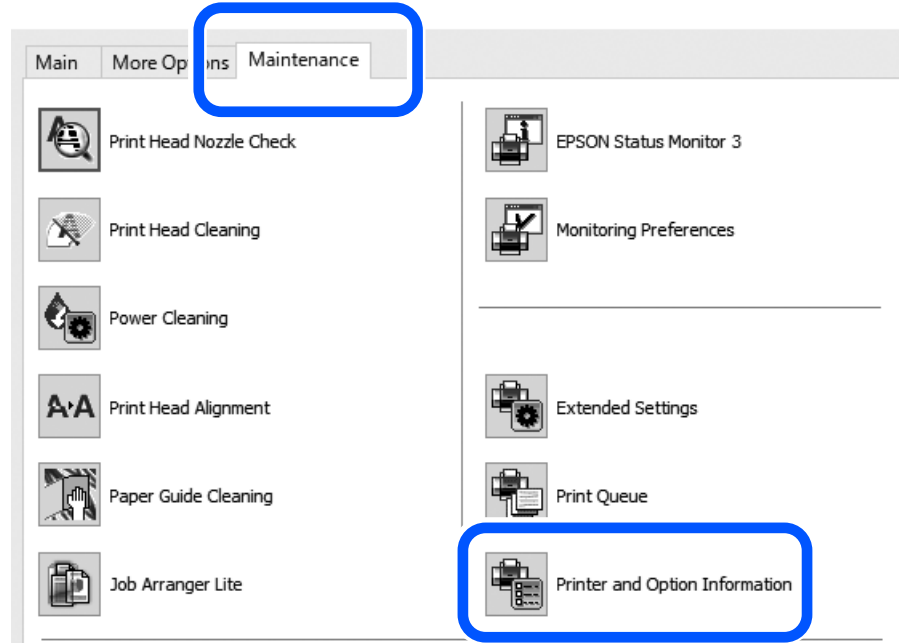

انقر فوق إعادة تعيين من عدد الورقات التي تمت تغذيتها في بكرة الالتقاط.

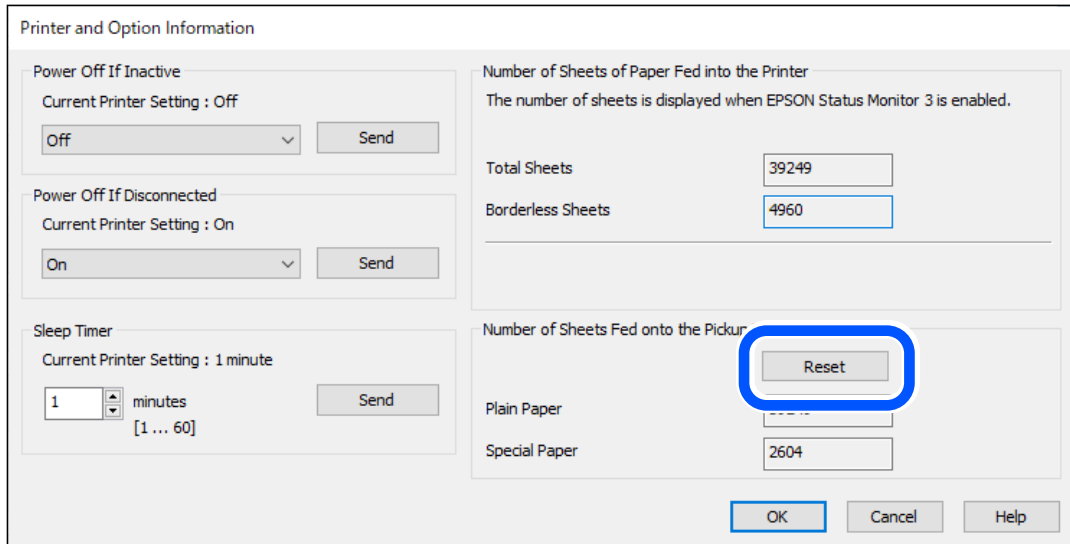

Mac OS

حدد قائمة Apple < تفضيلات النظام < الطابعات والماسحات الضوئية (أو الطابعة والمسح الضوئي، الطابعة والفاكس) < Epson(XXXX) < الخيارات والمستلزمات < الأداة المساعدة < فتح الأداة المساعدة للطابعة < معلومات الطابعة والأجهزة الاختيارية، ثم انقر فوق إعادة تعيين من عدد الورقات التي تمت تغذيتها في بكرة الالتقاط.

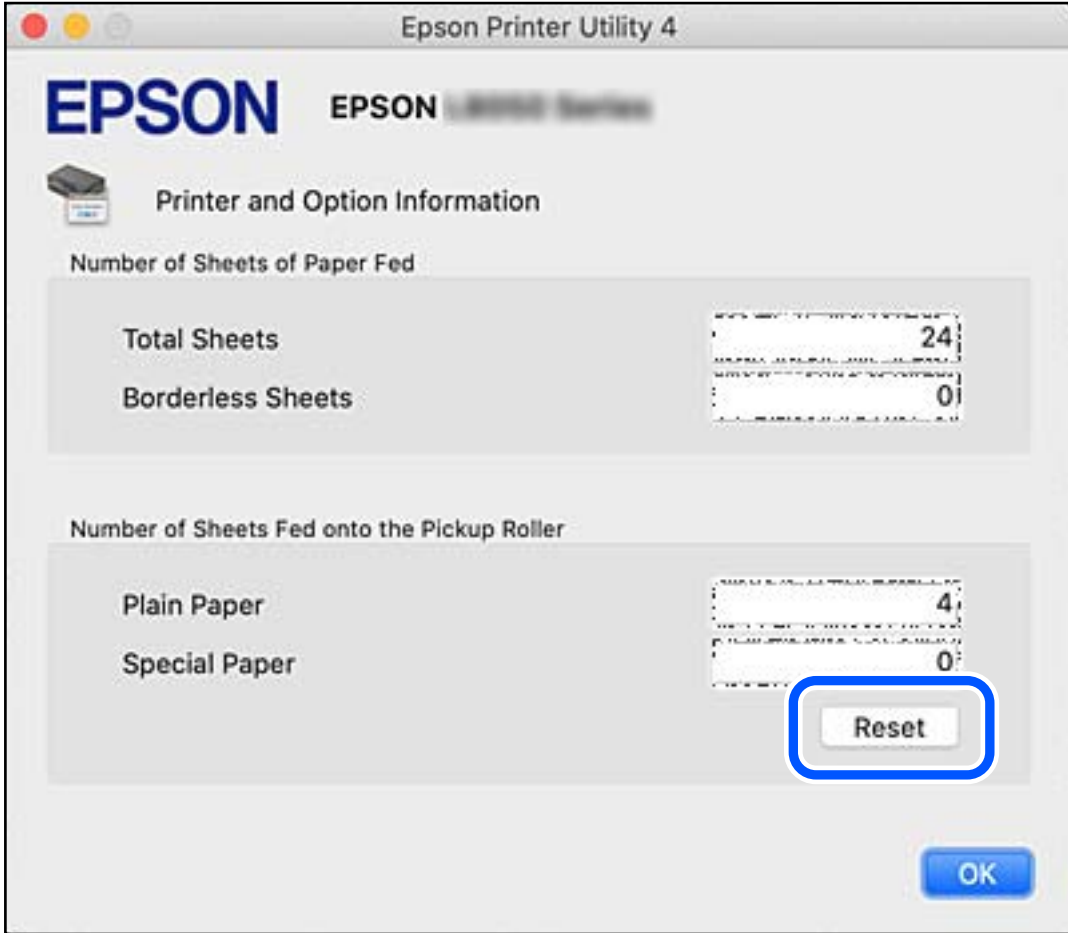

معلومات ذات صلة

← "طلب الطابعة من كمبيوتر (برنامج تشغيل الطابعة Windows)" في الصفحة 145

← "طلب الطابعة من كمبيوتر (برنامج تشغيل الطابعة Mac OS)" في الصفحة 146

← "رمز بكرات الالتقاط" في الصفحة 144

تعذر تشغيل الطابعة كما هو متوقع

تعذر تشغيل الطابعة أو إيقاف تشغيلها

عدم تشغيل التيار الكهربائي
يمكن النظر في الأسباب التالية.

لا يتم توصيل سلك الطاقة بصورة صحيحة بالمأخذ الكهربائي.

الحلول

تأكد من توصيل سلك الطاقة بإحكام.

لم يتم الضغط على الزر  لفترة كافية.



الحلول

اضغط مع الاستمرار على الزر  لفترة أطول قليلاً.

عدم إيقاف تشغيل التيار الكهربائي

لم يتم الضغط على الزر  لفترة كافية.

الحلول

اضغط مع الاستمرار على الزر  لفترة أطول قليلاً. افصل سلك الطاقة إذا لم يعد بإمكانك إيقاف تشغيل الطابعة. لمنع جفاف رأس الطابعة، قم بتشغيل الطابعة مرة أخرى ثم أوقف تشغيلها بالضغط على الزر .

إيقاف تشغيل الطاقة تلقائياً

تمكين الميزة موقت إيقاف التشغيل أو الميزة إيقاف تشغيل في حالة عدم النشاط وإيقاف تشغيل في حالة الفصل.

الحلول

Windows

انقر فوق معلومات الطابعة والأجهزة الاختيارية في علامة التبويب الصيانة الخاصة ببرنامج تشغيل الطابعة.

قم بتعطيل الإعدادات إيقاف تشغيل في حالة عدم النشاط وإيقاف تشغيل في حالة الفصل.

عطّل الإعداد موقت إيقاف التشغيل.

Mac OS

حدد تفضيلات النظام من القائمة Apple < الطابعات والمساحات الضوئية (أو طباعة ومسح ضوئي، أو طباعة وفاكس) ثم حدد الطابعة. انقر فوق خيارات وتجهيزات < البرنامج المساعد < فتح برنامج الطابعة المساعد، ثم انقر فوق إعدادات الطابعة.

قم بتعطيل الإعدادات إيقاف تشغيل في حالة عدم النشاط وإيقاف تشغيل في حالة الفصل.

عطّل الإعداد موقت إيقاف التشغيل.

ملاحظة:

قد يشتمل المنتج على ميزة موقت إيقاف التشغيل أو ميزات إيقاف تشغيل في حالة عدم النشاط وإيقاف تشغيل في حالة الفصل حسب مكان الشراء.

عمليات التشغيل بطيئة

الطباعة بطيئة جداً

يمكن النظر في الأسباب التالية.

■ التطبيقات غير الضرورية قيد التشغيل.

الحلول

أغلق أي تطبيقات غير ضرورية على جهاز الكمبيوتر أو الجهاز الذي لديك.

■ تم ضبط جودة الطباعة على مستوى مرتفع.

الحلول

قلل إعداد الجودة.

■ تم تعطيل الطباعة ثنائية الاتجاه.

الحلول

مكّن إعداد الاتجاه الثنائي (أو السرعة العالية). عند تمكين هذا الإعداد، يجري رأس الطباعة عملية الطباعة أثناء التحرك في الاتجاهين، وتزيد سرعة الطباعة.

Windows □

حدد طباعة ثنائية الاتجاه من علامة التبويب مزيد من الخيارات الخاصة بتشغيل الطابعة.

Mac OS □

حدد تفضيلات النظام من القائمة Apple < الطابعات والمساحات الضوئية (أو طباعة ومسح ضوئي، أو طباعة وفاكس)، ثم حدد الطابعة. انقر فوق خيارات وتجهيزات < خيارات (أو برنامج التشغيل). حدد تشغيل ليكون إعداد طباعة ثنائية الاتجاه.

■ تم تمكين وضع الهدوء.

الحلول

تعطيل وضع الهدوء. تتباطأ سرعة الطباعة عند تشغيل الطابعة في وضع الهدوء.

Windows □

حدد إيقاف تشغيل إعداد لـ وضع الهدوء بعلامة التبويب رئيسي الخاصة بتشغيل الطابعة.

Mac OS □

حدد تفضيلات النظام من القائمة Apple < الطابعات والمساحات الضوئية (أو طباعة ومسح ضوئي، أو طباعة وفاكس)، ثم حدد الطابعة. انقر فوق خيارات وتجهيزات < خيارات (أو برنامج التشغيل). حدد إيقاف التشغيل ليكون إعداد وضع الهدوء.

■ قد تكون هناك مشكلات في اتصال الشبكة مع الموجه اللاسلكي.

الحلول

أعد تشغيل الموجه اللاسلكي مع مراعاة المستخدمين الآخرين المتصلين بالشبكة. إذا لم يؤد ذلك إلى حل المشكلة، فضع الطابعة بالقرب من الموجه اللاسلكي أو راجع الوثائق المتوفرة مع نقطة الوصول.

تقوم الطابعة بطباعة بيانات عالية الكثافة مثل الصور الفوتوغرافية على ورق عادي.

الحلول

إذا كنت تقوم بطباعة بيانات عالية الكثافة مثل الصور على الورق العادي، فقد تستغرق الطابعة بعض الوقت للحفاظ على جودة الطابعة. ولا يعد ذلك عطلاً.

تنخفض سرعة الطابعة بشكل كبير أثناء الطابعة المستمرة

وظيفة منع ارتفاع درجة حرارة ماكينة تشغيل الطابعة وتلفها قيد التشغيل.

الحلول

يمكنك متابعة الطابعة. للعودة إلى السرعة الطبيعية للطابعة اترك الطابعة خاملة لمدة 30 دقيقة على الأقل. لن تتم العودة إلى سرعة الطابعة الطبيعية إذا لم توقف تشغيل الطابعة.

يتعذر إغلاق دعامة الورق الخلفية

قم بإيقاف دعامة الورق في وضع عمودي، ثم أدخلها في الفتحة الموضحة في الرسم التوضيحي التالي.

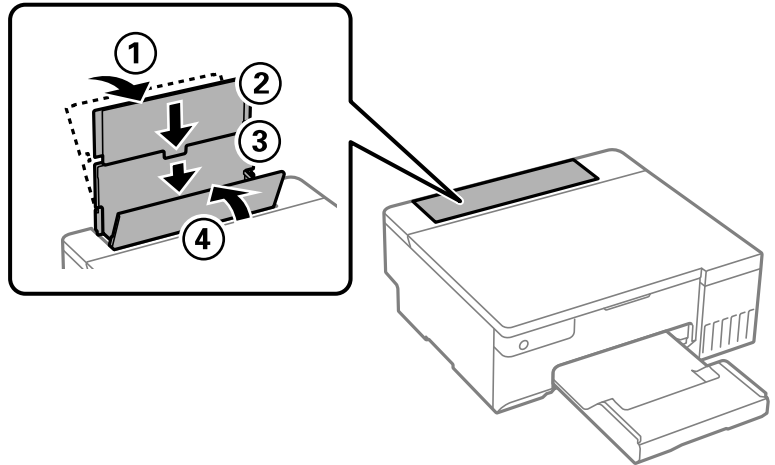

أصوات التشغيل عالية

تم تعطيل وضع الهدوء.

الحلول

إذا كانت أصوات التشغيل عالية للغاية، فمكّن وضع الهدوء. تمكن هذه الميزة قد يقلل من سرعة الطابعة.

□ برنامج تشغيل الطابعة Windows

مكّن وضع الهدوء في علامة التبويب رئيسي.

□ برنامج تشغيل الطابعة Mac OS

حدد تفضيلات النظام من القائمة Apple < الطابعات والمساحات الضوئية (أو طباعة ومسح ضوئي، أو طباعة وفاكس) ثم حدد الطابعة. انقر فوق خيارات وتجهيزات < خيارات (أو برنامج التشغيل). حدد تشغيل ليكون إعداد وضع الهدوء.

تعذر إجراء الطباعة اليدوية على الواجهة (Windows)

■ تم تعطيل EPSON Status Monitor 3.

الحلول

في علامة التبويب الصيانة الخاصة ببرنامج تشغيل الطباعة، انقر فوق إعدادات موسعة، ثم حدد تمكين EPSON Status Monitor 3. ومع ذلك، قد لا تتوفر عند الوصول إلى الطباعة عبر إحدى الشبكات أو عند استخدام الطباعة كطابعة مشتركة.

عدم ظهور قائمة إعدادات الطباعة (Mac OS)

■ عدم تثبيت برنامج تشغيل طابعة Epson بشكل صحيح.

الحلول

إذا لم تظهر قائمة إعدادات الطباعة في macOS Catalina (10.15) أو الأحدث و macOS High Sierra (10.13) و macOS Sierra (10.12) و OS X El Capitan (10.11) و OS X Yosemite (10.10) و OS X Mavericks (10.9)، فذلك يعني عدم تثبيت برنامج تشغيل طابعة Epson بشكل صحيح. وقم بتمكينه من القائمة التالية. حدد تفضيلات النظام من القائمة < Apple الطابعات والمساحات الضوئية (أو طباعة ومسح ضوئي، أو طباعة وفاكس)، ثم احذف الطباعة وأضفها مرةً أخرى. يتعذر على macOS Mojave (10.14) الوصول إلى إعدادات الطباعة في التطبيقات التي تقدمها Apple مثل TextEdit.

تعذر حل المشكلة

إذا تعذر عليك حل المشكلة بعد تجربة جميع الحلول، فاتصل بدعم Epson. إذا تعذر عليك حل مشكلات الطباعة، فراجع المعلومات ذات الصلة التالية.

معلومات ذات صلة

← "تعذر حل مشكلات الطباعة" في الصفحة 137

تعذر حل مشكلات الطباعة

جرب الحلول التالية بالترتيب بداية من الأعلى إلى أن تُحل المشكلة.

- تأكد من مطابقة نوع الورق الذي تم تحميله في الطباعة وإعدادات نوع الورق في برنامج تشغيل الطباعة.
 - استخدم إعداد جودة أعلى في برنامج تشغيل الطباعة.
 - للتحقق من الحبر الفعلي المتبقي، افحص بعينيك مستويات الحبر الموجودة في خزانات الطباعة. أعد تعبئة خزانات الحبر إذا كانت مستويات الحبر أقل من الخطوط الأدنى.
 - احرص على محاذاة رأس الطباعة.
- "محاذاة رأس الطباعة" في الصفحة 64

- ❑ قم بإجراء فحص للفوهات لمعرفة ما إذا كانت فتحات رأس الطباعة مسدودة أم لا. إذا كانت هناك شرائح مفقودة في نمط فحص الفوهة، فقد تُسد الفوهات. كرر تنظيف الرأس وفحص الفوهة بالتناوب 3 مرات وتحقق من إزالة الانسداد.
لاحظ أن تنظيف رأس الطباعة يستهلك بعض الحبر.
"فحص رأس الطباعة وتنظيفه" في الصفحة 60
 - ❑ أوقف تشغيل الطباعة، وانتظر لمدة 12 ساعات على الأقل، ثم تحقق من إزالة الانسداد. إذا تعذر حل المشكلة، فقد يؤدي ترك الطباعة لفترة من دون طباعة إلى حل المشكلة. يمكنك التحقق من العناصر التالية أثناء إيقاف تشغيل الطباعة.
 - ❑ تحقق من أنك تستخدم زجاجات حبر Epson الأصلية.
حاول استخدام زجاجات الحبر الأصلية من Epson. تم تصميم هذا المنتج لضبط الألوان بناءً على استخدام زجاجات الحبر الأصلية من Epson. قد يؤدي استخدام زجاجات الحبر غير الأصلية إلى انخفاض جودة الطباعة.
 - ❑ تحقق مما إذا كان الفيلم شبه الشفاف ملطخاً أم لا. وإذا كانت هناك لطخات على الفيلم شبه الشفاف، فامسح اللطخة بعناية.
"تنظيف الفيلم شبه الشفاف" في الصفحة 66
 - ❑ تأكد من عدم وجود بقايا ورق متبقية داخل الطباعة. عند إزالة الورق، لا تلمس الفيلم شبه الشفاف بيدك أو بالورقة.
 - ❑ افحص الورق.
تحقق مما إذا كان الورق مجعداً أو محملاً مع توجيه الجانب القابل للطباعة نحو الأعلى.
"احتياطات التعامل مع الورق" في الصفحة 24
"الورق والسعات المتوفرة" في الصفحة 140
"أنواع ورق غير متوفرة" في الصفحة 142
 - ❑ إذا أوقفت تشغيل الطباعة، فانتظر 12 ساعات على الأقل، وإذا لم تتحسن جودة الطباعة، فقم بتشغيل تنظيف فعّال.
"تشغيل تنظيف فعّال" في الصفحة 62
- وإذا تعذر عليك حل المشكلة عن طريق التحقق من الحلول المذكورة أعلاه، فقد تحتاج إلى طلب إصلاحات. اتصل بدعم شركة Epson.

معلومات ذات صلة

← "قبل الاتصال بشركة Epson" في الصفحة 155

← "الاتصال بدعم شركة Epson" في الصفحة 155

معلومات المنتج

140. معلومات الورق.
143. معلومات المنتجات القابلة للاستهلاك.
144. معلومات البرنامج.
147. مواصفات المنتج.
152. معلومات تنظيمية.

معلومات الورق

الورق والسعات المتوفرة

ورق Epson الأصلي

توصي Epson باستخدام ورق Epson الأصلي لضمان الحصول على مطبوعات عالية الجودة.

ملاحظة:

☐ يختلف توفر الورق حسب الموقع. للاطلاع على أحدث المعلومات حول الورق المتوفر في منطقتك، اتصل بدعم Epson.

☐ راجع ما يلي للحصول على معلومات حول أنواع الورق المتاحة للطباعة بلا حدود والطباعة على الوجهين.

"ورق للطباعة بلا حدود" في الصفحة 141

"ورق للطباعة على الوجهين" في الصفحة 142

ورق مناسب لطباعة المستندات

اسم الوسائط	الحجم	سعة التحميل (الورق)
Epson Bright White Ink Jet Paper	A4	80

ورقة مناسبة لطباعة المستندات والصور

اسم الوسائط	الحجم	سعة التحميل (الورق)
Epson Photo Quality Ink Jet Paper	A4	80
Epson Matte Paper-Heavyweight	A4	20
Epson Double-Sided Matte Paper	A4	1

ورقة مناسبة لطباعة الصور

اسم الوسائط	الحجم	سعة التحميل (الورق)
Epson Ultra Glossy Photo Paper	A4، 13×18 سم (5×7 بوصات)، و10×15 سم (4×6 بوصات)	20
Epson Premium Glossy Photo Paper	A4، 13×18 سم (5×7 بوصات)، و10×15 سم (4×6 بوصات)	20
Epson Premium Semigloss Photo Paper	A4، 10×15 سم (4×6 بوصات)	20
Epson Photo Paper Glossy	A4، 13×18 سم (5×7 بوصات)، و10×15 سم (4×6 بوصات)	20
Epson Value Glossy Photo Paper	A4، 10×15 سم (4×6 بوصات)	20
Handmade Photo Book	A5 (24 فتحة)	1



أنواع الورق المختلفة الأخرى

اسم الوسائط	الحجم	سعة التحميل (الورق)
Epson Iron-On Cool Peel Transfer Paper	A4	1

الورق المتوفر تجارياً

ملاحظة:

راجع ما يلي للحصول على معلومات حول أنواع الورق المتاحة للطباعة بلا حدود والطباعة على الوجهين.

["ورق للطباعة بلا حدود" في الصفحة 141](#)

["ورق للطباعة على الوجهين" في الصفحة 142](#)

ورق عادي

يشمل الورق العادي ورق النسخ والورق ذا الرأسية*.

الحجم	سعة التحميل (الورق)
A4, A5, A6, B5, B6, Letter, 8.5×13 بوصة.	100
Legal, 16K (195×270 مم), Indian-Legal	50
معرف من قبل المستخدم (مم) 127 89 × إلى 215.9 2000 ×	1

* الأوراق التي طُبِعَ عليها سلفاً معلومات مثل اسم المرسل، أو اسم الشركة في الترويسة. يجب أن يكون هناك هامش 5 مم أو أكثر في الجزء العلوي للورقة. ميزتا الطباعة على الوجهين والطباعة بلا حدود غير متوفرتين بالنسبة للورق ذي الرأسية.

ظرف

الحجم	سعة التحميل (الأظرف)
ظرف رقم 10، وظرف DL، وظرف C6	10

ورق للطباعة بلا حدود

ورق Epson الأصلي

Epson Photo Quality Ink Jet Paper

Epson Matte Paper-Heavyweight

Epson Ultra Glossy Photo Paper

Epson Premium Glossy Photo Paper

Epson Premium Semigloss Photo Paper

Epson Photo Paper Glossy

Epson Value Glossy Photo Paper

معلومات ذات صلة

◀ "الورق والسعات المتوفرة" في الصفحة 140

الورق المتوفر تجارياً

ورق عادي، ورق نسخ*

* لطباعة بلا حدود، يمكنك استخدام Legal، Letter، وA4، وأحجام الورق المحددة من قِبَل المستخدم.

معلومات ذات صلة

◀ "الورق والسعات المتوفرة" في الصفحة 140

ورق للطباعة على الوجهين

ورق *Epson* الأصلي

Epson Bright White Ink Jet Paper

معلومات ذات صلة

◀ "الورق والسعات المتوفرة" في الصفحة 140

الورق المتوفر تجارياً

□ ورق عادي، ورق نسخ

معلومات ذات صلة

◀ "الورق والسعات المتوفرة" في الصفحة 140

أنواع ورق غير متوفرة

لا تستخدم أنواع الورق التالية. قد ينتج عن استخدام هذه الأنواع من الورق انحشار الورق وتلطيخ الحبر على المطبوعات.

□ الورق المتموج

□ الورق الممزق أو المقطوع

□ الورق المطوي

□ الورق الرطب

□ الورق السميك جداً، أو الرفيع جداً

□ الورق الذي يحمل ملصقات

لا تستخدم أنواع الأظرف التالية. قد ينتج عن استخدام هذه الأنواع من الأظرف انحشار الورق وتلطيخ المطبوعات.

□ الأظرف المجدعة أو المطوية

□ الأظرف التي توجد بها مواد لاصقة على الألسنة أو الأظرف ذات الفتحات

□ الأظرف الرفيعة جداً
حيث إنها قد تتجعد أثناء الطباعة.

معلومات المنتجات القابلة للاستهلاك

رموز زجاجات الحبر

توصي Epson باستخدام زجاجات الحبر الأصلية من Epson.
فيما يلي رموز زجاجات حبر Epson الأصلية.

هام: 

□ لا يغطي ضمان Epson الأضرار الناتجة من استخدام أحبار أخرى غير تلك الموصى بها، بما في ذلك أي حبر أصلي من Epson غير مصمم لهذه الطباعة أو أي حبر من جهة خارجية.
□ قد تتسبب المنتجات الأخرى غير المصنعة من قبل Epson في إحداث ضرر لا تغطيه ضمانات Epson، بل وقد تتسبب في عمل الطباعة بشكل غير طبيعي في ظل ظروف معينة.

ملاحظة:

□ قد تختلف رموز زجاجات الحبر من مكان لآخر. للاطلاع على الرموز الصحيحة المتوفرة في منطقتك، اتصل بخدمة الدعم من Epson.
□ على الرغم من إمكانية احتواء زجاجات الحبر على مواد مُعاد تصنيعها، إلا أن ذلك ليس له تأثير على وظيفة الطباعة أو أدائها.
□ من الممكن حدوث تغيير في مواصفات زجاجة الحبر ومظهرها دون إخطار مسبق بالتطوير.

في أوروبا

Light :LM Magenta (أرجواني فاتح)	Light Cyan :LC (سماوي فاتح)	Yellow :Y (أصفر)	Magenta :M (أرجواني)	Cyan :C (سماوي)	Black :BK (أسود)
108	108	108	108	108	108

ملاحظة:

تفضل زيارة موقع الويب التالي للحصول على معلومات حول إنتاجيات زجاجات حبر Epson.

<http://www.epson.eu/pageyield>

لآسيا باستثناء الصين

Light :LM Magenta (أرجواني فاتح)	Light Cyan :LC (سماوي فاتح)	Yellow :Y (أصفر)	Magenta :M (أرجواني)	Cyan :C (سماوي)	Black :BK (أسود)
057	057	057	057	057	057

للصين

Light :LM Magenta (أرجواني فاتح)	Light Cyan :LC (سماوي فاتح)	Yellow :Y (أصفر)	Magenta :M (أرجواني)	Cyan :C (سماوي)	Black :BK (أسود)
056	056	056	056	056	056

رمز علبة الصيانة

توصي Epson باستخدام علبة صيانة Epson الأصلية.

رمز علبة الصيانة: C9345

هام!

بمجرد تركيب صندوق الصيانة في طابعة ما، لا يمكن استخدامه مع طابعات أخرى.

رمز بكرات الالتقاط

توصي Epson باستخدام بكرات التقاط أصلية من Epson.

فيما يلي الرموز.

لجميع البلدان باستثناء الهند وبنجلاديش وبوتان وجزر المالديف وسريلانكا ونيبال

C12C937771: Pickup Roller

لبلدان الهند وبنجلاديش وبوتان وجزر المالديف وسريلانكا ونيبال

C12C937781: Pickup Roller

ملاحظة:

اتصل بدعم Epson لطلب بكرة الالتقاط الجديدة.

يبلغ العمر الافتراضي لبكرة الالتقاط 50000 صفحة طباعة باستخدام ورق عادي بحجم A4 أو 5 سنوات، أيهما يحل أولاً. يُستخدم عدد الصفحات كقيمة مرجعية. ويختلف حسب بيئة الطباعة وإعدادات الطباعة: كنوع الورق وحجمه وخيار الطباعة بلا حدود، وقد تقل القيمة الفعلية عن هذه القيمة المرجعية.

يختلف العمر الافتراضي أيضاً عند استخدام ورق Epson أصلي وعند استخدام ورق غير أصلي.

معلومات البرنامج

يعرض هذا القسم بعض التطبيقات المتوفرة لطابعتك. للاطلاع على قائمة البرامج المدعومة، راجع موقع ويب Epson التالي أو ابدأ تشغيل Epson Software Updater للتأكد. يمكنك تنزيل أحدث التطبيقات.

<http://www.epson.com>

معلومات ذات صلة

← تطبيق لتحديث البرنامج والبرامج الثابتة (Epson Software Updater) في الصفحة 147

طلب الطباعة من كمبيوتر (برنامج تشغيل الطباعة Windows)

يتحكم برنامج تشغيل الطباعة في الطباعة وفقاً للأوامر المرسله من التطبيقات. يؤدي إجراء الإعدادات على برنامج تشغيل الطباعة إلى الحصول على أفضل نتائج الطباعة. يمكنك أيضاً التحقق من حالة الطباعة أو الحفاظ عليها في أفضل حالات التشغيل باستخدام البرنامج المساعد لتشغيل الطباعة.

ملاحظة:

يمكنك تغيير لغة برنامج تشغيل الطباعة. حدد اللغة التي تريد استخدامها من إعداد اللغة في علامة التبويب الصيانة.

الوصول إلى برنامج تشغيل الطباعة من التطبيقات

لإجراء إعدادات لا تُطبق إلا على التطبيق الذي تستخدمه، قم بالوصول من هذا التطبيق. حدد طباعة أو إعداد الطباعة من القائمة ملف. حدد الطباعة الخاصة بك، ثم انقر فوق التفضيلات أو الخصائص.

ملاحظة:

تختلف العمليات بناءً على التطبيق. راجع تعليمات التطبيق للاطلاع على التفاصيل.

الوصول إلى برنامج تشغيل الطباعة من لوحة التحكم

لإجراء إعدادات تُطبق على جميع التطبيقات، قم بالوصول من لوحة التحكم.

Windows 11

انقر فوق زر البدء، ثم حدد جميع التطبيقات < أدوات < Windows لوحة التحكم < عرض الأجهزة والطابعات في الأجهزة والصوت. انقر بزر الماوس الأيمن فوق الطباعة أو اضغط عليها مع الاستمرار ثم حدد تفضيلات الطباعة.

Windows 10/Windows Server 2022/Windows Server 2019/Windows Server 2016

انقر فوق زر البدء، ثم حدد نظام < Windows لوحة التحكم < عرض الأجهزة والطابعات في الأجهزة والصوت. انقر بزر الماوس الأيمن فوق الطباعة أو اضغط عليها مع الاستمرار ثم حدد تفضيلات الطباعة.

Windows 8.1/Windows 8/Windows Server 2012 R2/Windows Server 2012

حدد سطح المكتب < الإعدادات < لوحة التحكم < عرض الأجهزة والطابعات في الأجهزة والصوت. انقر بزر الماوس الأيمن فوق الطباعة أو اضغط عليها مع الاستمرار ثم حدد تفضيلات الطباعة.

Windows 7/Windows Server 2008 R2

انقر فوق زر البدء، ثم حدد لوحة التحكم < عرض الأجهزة والطابعات في الأجهزة والصوت. انقر بزر الماوس الأيمن فوق الطباعة الخاصة بك، ثم حدد تفضيلات الطباعة.

Windows Vista/Windows Server 2008

انقر فوق زر البدء، ثم حدد لوحة التحكم < الطابعات في الأجهزة والصوت. انقر بزر الماوس الأيمن فوق الطباعة الخاصة بك، ثم حدد تفضيلات الطباعة.

Windows XP/Windows Server 2003 R2/Windows Server 2003

انقر فوق زر البدء، ثم حدد لوحة التحكم < الطابعات والأجهزة الأخرى < الطابعات والفاكسات. انقر بزر الماوس الأيمن فوق الطباعة الخاصة بك، ثم حدد تفضيلات الطباعة.

الوصول إلى برنامج تشغيل الطباعة من أيقونة الطباعة على شريط المهام

أيقونة الطباعة على شريط مهام سطح المكتب عبارة عن أيقونة مختصرة تتيح لك الوصول السريع إلى برنامج تشغيل الطباعة.

في حال النقر فوق أيقونة الطباعة وتحديد إعدادات الطباعة، يمكنك الوصول إلى نافذة إعدادات الطباعة المماثلة للنافذة المعروضة من لوحة التحكم. إذا نقرت نقرًا مزدوجًا فوق هذا الأيقونة، فيمكنك التحقق من حالة الطباعة.

ملاحظة:

في حال عدم عرض أيقونة الطباعة على شريط المهام، يمكنك الوصول إلى نافذة برنامج تشغيل الطباعة، والنقر فوق تفضيلات المراقبة في علامة التبويب الصيانة، ثم تحديد قم بتسجيل رمز الاختصار في شريط المهام.

بدء البرنامج المساعد

قم بالوصول إلى نافذة برنامج تشغيل الطابعة. انقر فوق علامة التبويب الصيانة.

طلب الطابعة من كمبيوتر (برنامج تشغيل الطابعة Mac OS)

يتحكم برنامج تشغيل الطابعة في الطابعة وفقاً للأوامر المرسلة من التطبيقات. يؤدي إجراء إعدادات على برنامج تشغيل الطابعة إلى الحصول على أفضل نتائج الطابعة. يمكنك أيضاً التحقق من حالة الطابعة أو الحفاظ عليها في أفضل حالات التشغيل باستخدام البرنامج المساعد لتشغيل الطابعة.

الوصول إلى برنامج تشغيل الطابعة من التطبيقات

انقر فوق إعداد الصفحة أو طباعة في القائمة ملف في التطبيق الذي تستخدمه. إذا لزم الأمر، انقر فوق إظهار التفاصيل (أو ▼) لتوسيع إطار الطابعة.

ملاحظة:

حسب التطبيق المستخدم، قد لا يظهر العنصر إعداد الصفحة في القائمة ملف، وقد تختلف العمليات المعنية بعرض شاشة الطابعة. راجع تعليمات التطبيق للاطلاع على التفاصيل.

بدء البرنامج المساعد

حدد تفضيلات النظام من القائمة Apple < الطابعات والمساحات الضوئية (أو طباعة ومسح ضوئي، أو طباعة وفاكس)، ثم حدد الطابعة. انقر فوق خيارات وتجهيزات < البرنامج المساعد < فتح برنامج الطابعة المساعد.

تطبيق لتكوين عمليات تشغيل الطابعة (Web Config)

Web Config هو تطبيق يتم تشغيله في مستعرض ويب، مثل Microsoft Edge و Safari، على جهاز كمبيوتر أو جهاز ذكي. يمكنك التأكد من حالة الطابعة أو تغيير خدمة الشبكة وإعدادات الطابعة. لاستخدام Web Config، قم بتوصيل الطابعة والكمبيوتر أو الجهاز بنفس الشبكة.

وفيما يلي أسماء المتصفحات المدعومة. استخدم أحدث إصدار.

Microsoft Edge و Internet Explorer و Firefox و Chrome و Safari

ملاحظة:

قد يُطلب منك إدخال كلمة مرور المسؤول أثناء تشغيل Web Config. راجع المعلومات ذات الصلة أدناه للاطلاع على مزيد من التفاصيل.

معلومات ذات صلة

← "ملاحظات على كلمة مرور المسؤول" في الصفحة 13

تشغيل Web Config في متصفح ويب

1. افحص عنوان IP الخاص بالطابعة.

اضغط مع الاستمرار على الزر  لمدة 5 ثوانٍ على الأقل لطباعة ورقة حالة الشبكة، ثم تحقق من عنوان IP للطابعة.

2. شغل متصفح ويب من كمبيوتر أو جهاز ذكي، ثم أدخل عنوان IP للطابعة.

التنسيق:

http://:IPv4:عنوان IP للطابعة/

http://:IPv6:عنوان IP للطابعة/

أمثلة:

http://192.168.100.201/:IPv4

http://[2001:db8::1000:1]/:IPv6

ملاحظة:

باستخدام الجهاز الذي يمكنك أيضاً تشغيل *Web Config* من شاشة معلومات منتج *Epson Smart Panel*.

نظراً لأن الطابعة تستخدم شهادة موقعة ذاتياً عند الوصول إلى HTTPS، يتم عرض تحذير على المتصفح عند بدء تشغيل Web Config؛ وهذا لا يشير إلى وجود مشكلة ويمكن تجاهله بأمان.

تطبيق لتحديث البرنامج والبرامج الثابتة (Epson Software Updater)

Epson Software Updater عبارة عن تطبيق يُستخدم لتثبيت برامج جديدة وإصدارات تحديث للبرامج الثابتة عبر الإنترنت. إذا كنت ترغب في التحقق من تحديث المعلومات بصفة مستمرة، فيمكنك تعيين الفاصل الزمني للتحقق من التحديثات، في إعدادات التحديث التلقائي الخاصة بتطبيق Epson Software Updater.

ملاحظة:

أنظمة تشغيل *Windows Server* غير مدعومة.

البدء في نظام التشغيل WindowsWindows 11

انقر فوق زر البدء، ثم حدد جميع التطبيقات < EPSON Software < Epson Software Updater.

Windows 10

انقر فوق زر البدء، ثم حدد Epson Software Updater < EPSON Software.

Windows 8.1/Windows 8

أدخل اسم التطبيق في رمز البحث، ثم حدد الأيقونة المعروضة.

Windows 7/Windows Vista/Windows XP

انقر فوق زر البدء، ثم حدد جميع البرامج (أو البرامج) < EPSON Software < Epson Software Updater.

ملاحظة:

يمكنك أيضاً بدء تشغيل *Epson Software Updater* بالنقر فوق أيقونة الطابعة الموجودة في شريط المهام على سطح المكتب، ثم تحديد تحديث البرنامج.

البدء في نظام التشغيل Mac OS

حدد انتقال < التطبيقات < Epson Software < Epson Software Updater.

معلومات ذات صلة

← "تثبيت التطبيقات بصورة منفصلة" في الصفحة 73

مواصفات المنتج**مواصفات الطابعة**

مكان فوهات رأس الطابعة	فوهات الحبر الأسود: 180 فوهات الحبر الألوان: 180 لكل لون
------------------------	---

وزن الورق*	ورق عادي	64 إلى 90 جم/م ²
	الأظرف	75 إلى 100 جم/م ²

* حتى عندما يكون سمك الورق ضمن هذا النطاق، قد لا تتم تغذية الورق في الطباعة أو قد تقل جودة الطباعة حسب خصائص الورق أو جودته.

المنطقة القابلة للطباعة

منطقة قابلة للطباعة للأوراق الفردية

قد تنخفض جودة الطباعة في المناطق المظلمة نتيجة آلية الطباعة.

الطباعة مع وجود حدود

3.0 مم (بوصة 0.12)	A	
3.0 مم (بوصة 0.12)	B	
41.0 مم (بوصة 1.62)	C	
37.0 مم (بوصة 1.46)	D	

الطباعة بلا حدود

44.0 مم (بوصة 1.73)	A	
40.0 مم (بوصة 1.57)	B	

منطقة قابلة للطباعة للأظرف

قد تنخفض جودة الطباعة في المناطق المظلمة نتيجة آلية الطباعة.

3.0 مم (بوصة 0.12)	A	
3.0 مم (بوصة 0.12)	B	
18.0 مم (بوصة 0.71)	C	
41.0 مم (بوصة 1.62)	D	

المنطقة القابلة للطباعة في ملصق القرص

قد تنخفض جودة الطباعة في المناطق المظلمة نتيجة آلية الطباعة.

18 مم (بوصة 0.71)	A	
43 مم (بوصة 1.69)	B	
116 مم (بوصة 4.57)	C	
120 مم (بوصة 4.72)	D	

المنطقة القابلة للطباعة في بطاقات الهوية من بلاستيك PVC

3.0 مم (بوصة 0.12)	A	
3.0 مم (بوصة 0.12)	B	

مواصفات الواجهة

لجهاز الكمبيوتر	USB عالي السرعة*
-----------------	------------------

* كابلات USB 3.0 غير مدعومة.

مواصفات الشبكة

مواصفات شبكة Wi-Fi

المقاييس	IEEE 802.11b/g/n ^{1*}
نطاق التردد	2.4 جيجا هرتز
أوضاع التنسيق	البنية الأساسية، Wi-Fi Direct (نقطة الوصول البسيط) ^{2*3*}
أوضاع أمان اللاسلكي ^{4*}	WPA3-SAE (AES) ، ^{5*} WPA2-PSK (AES) ، WEP (64/128bit)

1* لا يتوفر IEEE 802.11n إلا لـ HT20 فقط.

2* غير مدعوم للتوافق مع IEEE 802.11b.

3* يتوافق وضع نقطة الوصول البسيط مع اتصال Wi-Fi (البنية الأساسية).

4* لا تدعم شبكة Wi-Fi Direct سوى WPA2-PSK (AES).

5* متوافق مع مقاييس WPA2 مع دعم WPA/WPA2 الشخصي.

وظائف الشبكة و IPv4/IPv6

ملاحظات	مدعومة	الوظائف	
-	✓	IPv4	(WindowsEpsonNet Print)
-	✓	IPv6 ,IPv4	(WindowsStandard TCP/IP)
الإصدار الأحدث أو Windows Vista	✓	IPv6 ,IPv4	طباعة خدمات ويب للأجهزة بنظام (Windows)
-	✓	IPv6 ,IPv4	Bonjour طباعة (Mac OS)
-	✓	IPv6 ,IPv4	IPP طباعة (Mac OS ,Windows)
كاميرا رقمية	-	IPv4	PictBridge طباعة (شبكة Wi-Fi)
-	✓	IPv4	Epson Connect (طباعة البريد الإلكتروني، الطباعة عن بعد)
-	-	IPv6 ,IPv4	Epson Scan 2
-	-	IPv4	Event Manager
-	-	IPv4	Epson Connect (المسح الضوئي للخدمة السحابية)
-	-	IPv4	إرسال فاكس
-	-	IPv4	استلام فاكس

بروتوكول الأمان

خادم/عميل HTTPS	SSL/TLS
	SNMPv3

الأبعاد

التخزين	الأبعاد
<input type="checkbox"/> العرض: 403 مم (15.9 بوصة).	
<input type="checkbox"/> العمق: 369 مم (14.5 بوصة).	
<input type="checkbox"/> الارتفاع: 149 مم (5.9 بوصة).	
الطباعة	
<input type="checkbox"/> العرض: 403 مم (15.9 بوصة).	
<input type="checkbox"/> العمق: 638 مم (25.1 بوصة).	
<input type="checkbox"/> الارتفاع: 300 مم (11.8 بوصة).	
حوالي 6.0 كجم (13.2 رطل)	الوزن*

* بدون الحبر وسلك التيار.

المواصفات الكهربائية

مقنن التغذية الكهربائية	240-100 فولت تيار متردد	240-220 فولت تيار متردد
نطاق التردد المحدد	من 50 إلى 60 هرتز	من 50 إلى 60 هرتز
التيار المحدد	0.3-0.5 أمبير	0.3 أمبير
استهلاك الطاقة (من خلال وصلة USB)	الطباعة: حوالي 19.0 واط (ISO/IEC24712) وضع الاستعداد: حوالي 4.4 واط وضع السكون: حوالي 0.6 واط إيقاف تشغيل الطاقة: حوالي 0.2 واط	الطباعة: حوالي 19.0 واط (ISO/IEC24712) وضع الاستعداد: حوالي 4.4 واط وضع السكون: حوالي 0.6 واط إيقاف تشغيل الطاقة: حوالي 0.2 واط

ملاحظة:

□ افحص الملصق الموجود على الطباعة لمعرفة جهدها الكهربائي.

□ للمستخدمين في أوروبا، الرجاء زيارة الموقع التالي لمزيد من التفاصيل حول استهلاك الطاقة.

<http://www.epson.eu/energy-consumption>

المواصفات البيئية

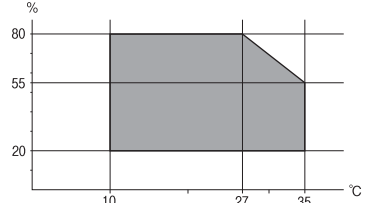
التشغيل	استخدم الطباعة في النطاق الموضح في الرسم البياني التالي.  درجة الحرارة: من 10 إلى 35 درجة مئوية (من 50 إلى 95 درجة فهرنهايت) الرطوبة: من 20 إلى 80% رطوبة نسبية (بدون تكاثف)
التخزين	درجة الحرارة: من -20 إلى 40 درجة مئوية (من -4 إلى 104 درجة فهرنهايت)* الرطوبة: من 5 إلى 85% رطوبة نسبية (بدون تكاثف)

* يمكنك التخزين لمدة شهر واحد بدرجة حرارة 40 درجة مئوية (104 درجة فهرنهايت).

المواصفات البيئية لزجاجات الحبر

درجة الحرارة المناسبة للتخزين	-20 إلى 40 درجة مئوية (-4 إلى 104 درجة فهرنهايت)*
درجة حرارة التجمد	-15 درجة مئوية (5 درجة فهرنهايت) يذوب الحبر ويصبح قابلاً للاستخدام بعد 2 ساعة تقريباً في درجة حرارة 25 درجة مئوية (77 درجة فهرنهايت).

* يمكنك تخزينه لمدة شهر واحد في درجة حرارة 40 درجة مئوية (104 درجة فهرنهايت).

متطلبات النظام

Windows

Windows Vista، أو Windows 7، أو Windows 8/8.1، أو Windows 10، أو Windows 11 أو الإصدار الأحدث
Windows XP SP3 إصدار (32-بت)
Windows XP Professional x64 Edition SP2
Windows Server 2003 (SP2) أو الإصدار الأحدث

Mac OS

نظام التشغيل Mac OS X 10.9.5 أو الإصدار الأحدث، نظام التشغيل macOS 11 أو الإصدار الأحدث

ملاحظة:

قد لا يدعم نظام التشغيل Mac OS بعض التطبيقات والميزات.

نظام الملفات (UFS) UNIX الخاص بنظام التشغيل Mac OS غير مدعوم.

معلومات تنظيمية

المقاييس والاعتمادات

المقاييس والمواصفات الخاصة بالطراز الأوروبي

للمستخدم الأوروبي

تقر شركة Seiko Epson Corporation أن طراز معدات الراديو يتوافق مع التوجيه 2014/53/EU. يتوفر النص الكامل لإعلان المطابقة الصادر عن الاتحاد الأوروبي على الموقع التالي.

<http://www.epson.eu/conformity>

B731A

يستخدم فقط في أيرلندا والمملكة المتحدة والنمسا وألمانيا وليختنشتاين وسويسرا وفرنسا وبلجيكا ولوكسمبرج وهولندا وإيطاليا والبرتغال وأسبانيا والدانمارك وفنلندا والنرويج والسويد وأيسلندا وقبرص وكرواتيا واليونان وسلوفينيا ومالطا وبلغاريا والتشيك وإستونيا والمجر ولاتفيا وليتوانيا وبولندا ورومانيا وسلوفاكيا.

لن تتحمل شركة Epson مسؤولية أي فشل في تحقيق متطلبات الحماية نتيجة إجراء أي تعديلات غير موصى بها على المنتج.



اعتماد نوع ZICTA للمستخدمين في زامبيا

راجع المواقع الإلكترونية التالية للتحقق من المعلومات الخاصة باعتماد نوع ZICTA.

<https://support.epson.net/zicta/>

قيود النسخ

انتبه إلى القيود التالية للتأكد من الاستخدام القانوني والمسؤول للطباعة.

يحظر القانون نسخ العناصر التالية:

❑ الفواتير البنكية والعملات والأوراق المالية الحكومية وسندات الموائيق الحكومية والأوراق المالية المحلية

❑ الطوابع البريدية غير المستخدمة والبطاقات البريدية ذات الطوابع الملصقة بشكل مسبق والعناصر البريدية الرسمية الأخرى التي تحمل طوابع بريدية صالحة

❑ الدمغات الحكومية والأوراق المالية الصادرة وفقاً لإجراء قانوني

توخَّ الحرس عند نسخ العناصر التالية:

❑ الأوراق المالية الخاصة (شهادات الأسهم والأوراق النقدية القابلة للتداول والشيكات وغير ذلك)، الإجازات الشهرية وإيصالات التنازل وغير ذلك.

❑ جوازات السفر وتراخيص القيادة وشهادات الملاءمة وجوازات عبور الطرق وكوبونات الأطعمة والتذاكر وغير ذلك.

ملاحظة:

قد يحظر القانون أيضاً نسخ هذه العناصر.

الاستخدام المسؤول للمواد المحمية بموجب حقوق الطبع والنشر:

يمكن إساءة استخدام الطابعات عن طريق النسخ غير الملائم لمواد محمية بموجب حقوق نشر. ما لم تكن تتصرف بناءً على نصائح محامٍ يتمتع بخبرة جيدة، فيجب أن تكون على قدر من المسؤولية والاحترام وذلك من خلال الحصول على إذن من حامل حقوق الطبع والنشر قبل نسخ أية مواد منشورة.

أين تجد المساعدة

155 موقع الويب للدعم الفني.

155 الاتصال بدعم شركة Epson.

موقع الويب للدعم الفني

إذا كنت بحاجة إلى تعليمات إضافية، قم بزيارة موقع دعم الويب الخاص بشركة Epson الموضح أدناه. حدد البلد أو المنطقة ثم انتقل إلى قسم الدعم لموقع ويب Epson المحلي. تتوفر أيضاً أحدث برامج التشغيل أو الأسئلة الشائعة أو الأدلة أو مواد التنزيل الأخرى من الموقع.

<http://support.epson.net/>

<http://www.epson.eu/support> (أوروبا)

إذا كان منتج Epson لديك لا يعمل بشكل صحيح ولا يمكنك حل المشكلة، فاتصل بخدمات دعم شركة Epson للحصول على المساعدة.

الاتصال بدعم شركة Epson

قبل الاتصال بشركة Epson

إذا كان منتج Epson لديك لا يعمل بشكل صحيح ولا يمكنك حل المشكلة باستخدام معلومات استكشاف الأخطاء وإصلاحها الموجودة في أدلة المنتج، فاتصل بخدمات دعم شركة Epson للحصول على المساعدة.

تعتمد قائمة دعم شركة Epson التالية على بلد البيع. قد لا تباع بعض المنتجات في موقعك الحالي، لذا تأكد من الاتصال بدعم شركة Epson في المنطقة التي اشترت فيها المنتج.

إذا كان دعم شركة Epson في منطقتك غير مضمن في القائمة التالية، فاتصل بالموزع الذي قمت بشراء المنتج منه.

سيكون دعم شركة Epson قادراً على المساعدة بسرعة أكبر في حالة توفير المعلومات التالية:

الرقم التسلسلي للمنتج

(يعتمد مكان لصق الملصق التعريفي على المنتج، فيمكن أن يكون في الخلف، أو الجانب المفتوح من الغطاء أو في الأسفل).

طراز المنتج

إصدار برنامج المنتج

(انقر فوق **About**، **Version Info**، أو الزر المماثل في برنامج المنتج).

العلامة التجارية للكمبيوتر وطرازه

اسم نظام تشغيل الكمبيوتر وإصداره

أسماء وإصدارات تطبيقات البرامج التي تستخدمها عادةً مع المنتج

ملاحظة:

استناداً إلى المنتج، قد يتم تخزين إعدادات الشبكة في ذاكرة المنتج. قد يتم فقد الإعدادات، بسبب عطل المنتج أو إصلاحه. لن تتحمل Epson المسؤولية عند فقدان البيانات، ولعمل نسخة احتياطية أو استعادة الإعدادات حتى أثناء فترة الضمان. نوصي بإجراء نسخ احتياطي للبيانات أو تدوين ملاحظات.

تعليمات للمستخدمين في أوروبا

راجع مستند الضمان في أوروبا للحصول على معلومات حول طريقة الاتصال بدعم شركة Epson.

تعليمات للمستخدمين في تايوان

اتصل للحصول على المعلومات والدعم والخدمات التالية:

صفحة الويب العالمية

<http://www.epson.com.tw>

تتوفر معلومات حول مواصفات المنتج وبرامج التشغيل للتنزيل والاستعلام عن المنتجات.

مكتب الدعم الفني بشركة Epson

هاتف: +886-2-2165-3138

يستطيع فريق مكتب الدعم لدينا مساعدتك فيما يلي عبر الهاتف:

□ استعلامات المبيعات ومعلومات المنتج

□ مشكلات استخدام المنتج أو الأسئلة الخاصة بذلك

□ استعلامات حول خدمة الإصلاح والضمان

مركز خدمة الإصلاح:

<http://www.tekcare.com.tw/branchMap.page>

مؤسسة TekCare هي مركز خدمة معتمد لشركة Epson Taiwan Technology & Trading Ltd.

تعليمات للمستخدمين في أستراليا

يتمنى فرع شركة Epson في أستراليا توفير مستوى عالٍ من خدمة العملاء. بالإضافة إلى أدلة المنتج، نحن نوفر المصادر التالية للحصول على معلومات:

عنوان URL على شبكة الإنترنت

<http://www.epson.com.au>

قم بالوصول لصفحات الويب العالمية الخاصة بفرع شركة Epson في أستراليا. موقع يستحق استخدام المودم لتصفحه! يوفر الموقع منطقة تنزيل لبرامج التشغيل و جهات الاتصال بشركة Epson ومعلومات المنتجات الجديدة والدعم الفني (البريد الإلكتروني).

مكتب الدعم الفني بشركة Epson

هاتف: 1300-361-054

يعتبر مكتب الدعم الفني بشركة Epson آخر إجراء احتياطي للتأكد من وصول العملاء للنصائح المطلوبة. يستطيع العاملون في مكتب الدعم الفني المساعدة في تثبيت منتجات Epson وتكوينها وتشغيلها. يستطيع أفراد الدعم الفني لما قبل المبيعات توفير الوثائق حول منتجات Epson الجديدة وتقديم النصيحة حول مكان أقرب موزع أو وكيل صيانة. تتم الإجابة على أنواع عديدة من الاستعلامات هنا.

نشجعك على الحصول على كل المعلومات المطلوبة عند الاتصال. كلما قمت بإعداد المزيد من المعلومات، زادت سرعتنا في مساعدتك على حل المشكلة. تتضمن هذه المعلومات أدلة منتج Epson ونوع الكمبيوتر ونظام التشغيل وبرامج التطبيق وأي معلومات تشعر بأنها مطلوبة.

نقل المنتج

توصي Epson بالاحتفاظ بعبوة المنتج تحسباً لنقله مستقبلاً. ويوصى أيضاً بإحكام تثبيت خزان الحبر باستخدام شريط لاصق وإبقاء المنتج في وضع رأسي.

تعليمات للمستخدمين في نيوزيلندا

يتمنى فرع شركة Epson في نيوزيلندا توفير مستوى عالٍ من خدمة العملاء. بالإضافة إلى وثائق المنتج، نحن نوفر المصادر التالية للحصول على معلومات:

عنوان URL على شبكة الإنترنت

<http://www.epson.co.nz>

قم بالوصول إلى صفحات الويب العالمية الخاصة بفرع شركة Epson في نيوزيلندا. موقع يستحق استخدام المودم لتصفحه! يوفر الموقع منطقة تنزيل لبرامج التشغيل وجهات الاتصال بشركة Epson ومعلومات المنتجات الجديدة والدعم الفني (البريد الإلكتروني).

مكتب الدعم الفني بشركة Epson

هاتف: 0800 237 766

يعتبر مكتب الدعم الفني بشركة Epson آخر إجراء احتياطي للتأكد من وصول العملاء للنصائح المطلوبة. يستطيع العاملون في مكتب الدعم الفني المساعدة في تثبيت منتجات Epson وتكوينها وتشغيلها. يستطيع أفراد الدعم الفني لما قبل المبيعات توفير الوثائق حول منتجات Epson الجديدة وتقديم النصيحة حول مكان أقرب موزع أو وكيل صيانة. تتم الإجابة على أنواع عديدة من الاستعلامات هنا.

نشجعك على الحصول على كل المعلومات المطلوبة عند الاتصال. كلما قمت بإعداد المزيد من المعلومات، زادت سرعتنا في مساعدتك على حل المشكلة. تتضمن هذه المعلومات ووثائق منتج Epson ونوع الكمبيوتر ونظام التشغيل وبرامج التطبيق وأي معلومات تشعر بأنها مطلوبة.

نقل المنتج

توصي Epson بالاحتفاظ بعبوة المنتج تحسباً لنقله مستقبلاً. ويوصى أيضاً بإحكام تثبيت خزان الحبر باستخدام شريط لاصق وإبقاء المنتج في وضع رأسي.

تعليمات للمستخدمين في سنغافورة

مصادر المعلومات والدعم والخدمات المتوفرة من Epson في سنغافورة هي:

صفحة الويب العالمية

<http://www.epson.com.sg>

تتوفر معلومات حول مواصفات المنتج وبرامج التشغيل للتنزيل والأسئلة الشائعة واستعلامات المبيعات والدعم الفني عبر البريد الإلكتروني.

مكتب الدعم الفني بشركة Epson

الاتصال المجاني: 800-120-5564

يستطيع فريق مكتب الدعم لدينا مساعدتك فيما يلي عبر الهاتف:

□ استعلامات المبيعات ومعلومات المنتج

□ الأسئلة المتعلقة باستخدام المنتج أو استكشاف المشكلات وحلها

□ استعلامات حول خدمة الإصلاح والضمان

تعليمات للمستخدمين في تايلاند

اتصل للحصول على المعلومات، والدعم، والخدمات التالية:

صفحة الويب العالمية

<http://www.epson.co.th>

تتوفر معلومات حول مواصفات المنتج وبرامج التشغيل المتاحة للتنزيل والأسئلة الشائعة والبريد الإلكتروني.

مركز اتصالات Epson

الهاتف: 66-2460-9699

البريد الإلكتروني: support@eth.epson.co.th

يستطيع مركز الاتصالات لدينا مساعدتك فيما يلي عبر الهاتف:

□ استعلامات المبيعات ومعلومات المنتج

□ مشكلات استخدام المنتج أو الأسئلة الخاصة بذلك

□ استعلامات حول خدمة الإصلاح والضمان

تعليمات للمستخدمين في فيتنام

اتصل للحصول على المعلومات والدعم والخدمات التالية:

مركز خدمة شركة Epson

27 Yen Lang, Trung Liet Ward, Dong Da District, Ha Noi City. Tel: +84 24 7300 0911

38 Le Dinh Ly, Thac Gian Ward, Thanh Khe District, Da Nang. Tel: +84 23 6356 2666

194/3 Nguyen Trong Tuyen, Ward 8, Phu Nhuan Dist., HCMC. Tel: +84 28 7300 0911

31 Phan Boi Chau, Ward 14, Binh Thanh District, HCMC. Tel: +84 28 35100818

تعليمات للمستخدمين في إندونيسيا

اتصل للحصول على المعلومات والدعم والخدمات التالية:

صفحة الويب العالمية

<http://www.epson.co.id>

□ معلومات عن مواصفات المنتجات، وبرامج التشغيل المتوفرة للتنزيل

□ الأسئلة الشائعة واستعلامات المبيعات والأسئلة عبر البريد الإلكتروني

الخط الساخن لشركة Epson

هاتف: 1500-766 (Indonesia Only)

البريد الإلكتروني: customer.care@ein.epson.co.id

باستطاعة فريق خطنا الساخن مساعدتك فيما يلي عبر الهاتف أو البريد الإلكتروني:

□ استعلامات المبيعات ومعلومات المنتج

□ الدعم الفني

تعليمات للمستخدمين في هونغ كونج

للحصول على دعم فني بالإضافة إلى خدمات ما بعد البيع، نرحب باتصال المستخدمين بشركة Epson Hong Kong Limited في أي وقت.

الصفحة الرئيسية على الإنترنت

<http://www.epson.com.hk>

أسست شركة Epson في هونغ كونج صفحة رئيسية محلية باللغتين الصينية والإنجليزية على الإنترنت لتوفير المعلومات التالية للمستخدمين:

❑ معلومات المنتج

❑ إجابات على الأسئلة الشائعة

❑ أحدث إصدار من برامج تشغيل منتجات Epson

الخط الساخن للدعم الفني

كما يمكنك الاتصال بالفريق الفني على أرقام الهواتف والفاكسات التالية:

هاتف: 852-2827-8911

فاكس: 852-2827-4383

تعليمات للمستخدمين في ماليزيا

اتصل للحصول على المعلومات والدعم والخدمات التالية:

صفحة الويب العالمية

<http://www.epson.com.my>

❑ معلومات عن مواصفات المنتجات، وبرامج التشغيل المتوفرة للتنزيل

❑ الأسئلة الشائعة واستعلامات المبيعات والأسئلة عبر البريد الإلكتروني

مركز اتصالات Epson

الهاتف: 1800-81-7349 (اتصال مجاني)

البريد الإلكتروني: websupport@emsb.epson.com.my

❑ استعلامات المبيعات ومعلومات المنتج

❑ مشكلات استخدام المنتج أو الأسئلة الخاصة بذلك

❑ استعلامات حول خدمات الإصلاح والضمان

Epson Malaysia Sdn Bhd (المكتب الرئيسي)

هاتف: 603-56288288

فاكس: 603-5628 8388/603-5621 2088

تعليمات للمستخدمين في الهند

اتصل للحصول على المعلومات والدعم والخدمات التالية:

صفحة الويب العالمية

<http://www.epson.co.in>

تتوفر معلومات حول مواصفات المنتج وبرامج التشغيل للتنزيل والاستعلام عن المنتجات.

خط المساعدة المجاني

للحصول على الخدمة أو معلومات المنتج أو لطلب مواد مستهلكة -

1800123001600 / 186030001600 / 918004250011 (ص - 6 م)

البريد الإلكتروني

calllog@epson-india.in

WhatsApp

+91 96400 00333

تعليمات للمستخدمين في الفلبين

للحصول على الدعم الفني بالإضافة إلى خدمات ما بعد البيع، نرحب باتصال المستخدمين بشركة Epson Philippines Corporation من خلال الهاتف أو الفاكس ومن خلال عنوان البريد الإلكتروني أدناه:

صفحة الويب العالمية

<http://www.epson.com.ph>

تتوفر معلومات حول مواصفات المنتج وبرامج التشغيل للتنزيل والأسئلة الشائعة واستعلامات البريد الإلكتروني.

خدمة العملاء بشركة Epson Philippines

الاتصال المجاني: (PLDT) 1-800-1069-37766

الاتصال المجاني: (رقمي) 1-800-3-0037766

مترو مانيلا: +632-8441-9030

موقع الويب: <https://www.epson.com.ph/contact>

البريد الإلكتروني: customercare@epc.epson.com.ph

يمكنك الاتصال من 9 صباحاً حتى 6 مساءً، من الاثنين إلى السبت (باستثناء الإجازات العامة)

يستطيع فريق خدمة العملاء لدينا مساعدتك فيما يلي عبر الهاتف:

استعلامات المبيعات ومعلومات المنتج

مشكلات استخدام المنتج أو الأسئلة الخاصة بذلك

استعلامات حول خدمة الإصلاح والضمان

Epson Philippines Corporation

خط الاتصال الرئيسي: +632-8706-2609

فاكس: +632-8706-2665 / +632-8706-2663