

EPSON®

Εγχειρίδιο λειτουργίας του Epson Projector Management

Σύμβολα που Χρησιμοποιούνται Στον Οδηγό 4

Χρήση του εγχειριδίου για αναζήτηση πληροφοριών	6
Αναζήτηση με λέξη-κλειδί	6
Απευθείας μετάβαση από σελιδοδείκτες.....	6
Εκτύπωση μόνο των σελίδων που χρειάζεστε.....	6

Εισαγωγή στο λογισμικό Epson Projector Management 7

Δυνατότητες του Epson Projector Management	8
---	----------

Εγκατάσταση του λογισμικού για πρώτη φορά 9

Εγκατάσταση του λογισμικού	10
Απαιτήσεις συστήματος	10
Εγκατάσταση λογισμικού Epson Projector Management	10
Εισαγωγή ρυθμίσεων από το EasyMP Monitor	11

Επιλογή ρυθμίσεων δικτύου βιντεοπροβολέα.....	12
Ρύθμιση βιντεοπροβολέα κατά τη σύνδεση μέσω ενσύρματου LAN	12
Ρύθμιση βιντεοπροβολέα κατά τη σύνδεση μέσω ασύρματου LAN.....	12

Καταχώριση των βιντεοπροβολέων 14

Καταχώριση βιντεοπροβολέων για παρακολούθηση	15
Αναζήτηση βιντεοπροβολέων.....	15
Δημιουργία ομάδας βιντεοπροβολέων.....	17

Παρακολούθηση και έλεγχος των βιντεοπροβολέων 19

Παρακολούθηση βιντεοπροβολέων	20
--	-----------

Προβολή γραφημάτων θερμοκρασίας βιντεοπροβολέα.....	21
Εμφάνιση λεπτομερειών κατάστασης βιντεοπροβολέα	23
Έλεγχος βιντεοπροβολέων	24

Ενημέρωση υλικολογισμικού και Αντιγραφή ρυθμίσεων μενού 26

Ενημέρωση υλικολογισμικού.....	27
Ενημέρωση σε νέο υλικολογισμικό που βρέθηκε σε δίκτυο.....	27
Ενημέρωση του νέου υλικολογισμικού που έχετε κατεβάσει στον υπολογιστή σας.....	29

Αντιγραφή ρυθμίσεων μενού βιντεοπροβολέα σε δέσμη	31
Λήψη αρχείου παραμετροποίησης ρυθμίσεων βιντεοπροβολέα.....	31
Αντιγραφή αρχείου παραμετροποίησης ρυθμίσεων βιντεοπροβολέα.....	32

Χρήση πρόσθετων λειτουργιών 35

Προγραμματισμός συμβάντων βιντεοπροβολέα	36
Ρυθμίσεις ασφαλείας	38
Ορισμός του κωδικού πρόσβασης	38
Περιορισμός της χρήσης της εφαρμογής	38

Αποστολή ειδοποιήσεων με μήνυμα ηλεκτρονικού ταχυδρομείου **40** |

Message Broadcasting.....	41
Άμεση μετάδοση μηνύματος.....	41
Μετάδοση μηνύματος σε συγκεκριμένη ημερομηνία και ώρα	42

Εξαγωγή προφίλ για λογισμικό Epson iProjection **45** |

Αποθήκευση αρχείων καταγραφής βιντεοπροβολέα **46** |

Ενημέρωση καταχωρημένων πληροφοριών **47** |

Επίλυση προβλημάτων 48

Επίλυση προβλημάτων σύνδεσης δικτύου.....	49
Λύσεις όταν δεν εντοπίζονται βιντεοπροβολείς (Ενσύρματη σύνδεση)	49
Λύσεις όταν δεν εντοπίζονται βιντεοπροβολείς (Ασύρματη σύνδεση)	49
Επίλυση προβλημάτων παρακολούθησης και ελέγχου	51
Λύσεις όταν δεν είναι δυνατή η παρακολούθηση ή ο έλεγχος του βιντεοπροβολέα.....	51
Λύσεις όταν δεν λαμβάνονται μηνύματα ηλεκτρονικού ταχυδρομείου για ειδοποίηση μέσω του δικτύου	51
Λύσεις όταν δεν είναι δυνατή η μετάδοση μηνύματος	52
Επίλυση προβλημάτων ενημέρωσης υλικολογισμικού.....	53
Λύσεις, όταν δεν είναι δυνατή η Ενημέρωση υλικολογισμικού ή η Αντιγραφή ρυθμίσεων μενού	53

Σύνοψη οθόνης 54

Κύρια οθόνη Epson Projector Management	55
Εικονίδια κατάστασης βιντεοπροβολέα	56
Προβολή λίστας ενημερώσεων.....	56
Οθόνη ιδιοτήτων βιντεοπροβολέα.....	58
Ιδιότητες βιντεοπροβολέα - Πληροφορίες.....	58
Ιδιότητες βιντεοπροβολέα - Ιστορικό κατάστασης.....	59
Ιδιότητες βιντεοπροβολέα - Ιστορικό χρήσης.....	60
Ιδιότητες βιντεοπροβολέα - Χρονοδιαγράμματος	60
Ιδιότητες βιντεοπροβολέα - Πληρ. Κατάστασης.....	61
Ιδιότητες βιντεοπροβολέα - Υπηρεσίες.....	62
Οθόνη ρύθμισης περιβάλλοντος	63
Ρύθμιση περιβάλλοντος - Γενικά	63
Ρύθμιση περιβάλλοντος - Οθόνη	64
Ρύθμιση περιβάλλοντος - Προβολή λίστας.....	65
Ρύθμιση περιβάλλοντος - Ηλ. ταχυδ.	66

Παράρτημα 67



Ενημέρωση και απεγκατάσταση εγκατάστασης του λογισμικού	68
Λήψη της τελευταίας έκδοσης του λογισμικού.....	68
Κατάργηση εγκατάστασης Epson Projector Management Software (Windows)..	68
Περιορισμοί παρακολούθησης και ελέγχου PJLink.....	69
Ειδοποιήσεις	70
Γνωστοποίηση πνευματικά δικαιώματα.....	70
Πληροφορίες ονομασιών και συμβολισμών	70
Γενική ανακοίνωση	70
Απόδοση πνευματικών δικαιωμάτων	70

Σύμβολα που Χρησιμοποιούνται Στον Οδηγό





Σύμβολα για την ασφάλεια

Ο βιντεοπροβολέας και τα εγχειρίδιά του χρησιμοποιούν σύμβολα γραφικών και ετικέτες για την υπόδειξη περιεχομένου το οποίο επεξηγεί τον τρόπο χρήσης του προϊόντος με ασφάλεια.

Διαβάστε και ακολουθήστε προσεκτικά τις οδηγίες που έχουν τη σημαση αυτών των συμβόλων, προκειμένου να αποφύγετε τον τραυματισμό ατόμων ή τη φθορά σε περιουσία.

 Προειδοποίηση	Το σύμβολο αυτό παρέχει πληροφορίες που, εάν αγνοηθούν, θα μπορούσαν ενδεχομένως να οδηγήσουν σε προσωπικό τραυματισμό ή ακόμα και θάνατο.
 Προσοχή	Το παρόν σύμβολο παρέχει πληροφορίες που αν τις αγνοήσετε θα μπορούσαν ενδεχομένως να οδηγήσουν σε προσωπικό τραυματισμό ή υλικές ζημιές λόγω λανθασμένου χειρισμού.

Σύμβολα γενικών πληροφοριών

 Προσοχή	Αυτή η ετικέτα επισημαίνει διαδικασίες που μπορούν να οδηγήσουν σε ζημιά ή τραυματισμό, αν ο χρήστης δεν επιδειξει την απαραίτητη προσοχή.
	Αυτή η ετικέτα επισημαίνει πρόσθετες πληροφορίες τις οποίες θα είναι χρήσιμο να γνωρίζετε.
[Όνομα κουμπιού]	Υποδεικνύει το όνομα ενός κουμπιού στο τηλεχειριστήριο ή τον πίνακα ελέγχου. Παράδειγμα: κουμπί [Esc]
Όνομα μενού/ρύθμισης	Επισημαίνει το όνομα του μενού και της ρύθμισης του βιντεοπροβολέα. Παράδειγμα: Επιλέξτε το μενού Εικόνα  Εικόνα > Σύνθ. ρυθμίσεις
	Η ετικέτα αυτή υποδεικνύει συνδέσμους στις σχετικές σελίδες.
	Η ετικέτα αυτή υποδεικνύει το επίπεδο του τρέχοντος μενού του βιντεοπροβολέα.

» **Σχετικοί σύνδεσμοι**

- "Χρήση του εγχειριδίου για αναζήτηση πληροφοριών" [σελ.6](#)

Το εγχειρίδιο PDF σας επιτρέπει να αναζητάτε τις πληροφορίες που ψάχνετε μέσω λέξεων-κλειδιών ή να μεταβαίνετε απευθείας σε συγκεκριμένες ενότητες, χρησιμοποιώντας τους σελιδοδείκτες. Μπορείτε επίσης να εκτυπώσετε μόνο τις σελίδες που χρειάζεστε. Σε αυτήν την ενότητα εξηγείται ο τρόπος χρήσης ενός εγχειριδίου PDF που έχει ανοιχθεί στο Adobe Reader X στον υπολογιστή σας.

» Σχετικοί σύνδεσμοι

- "Αναζήτηση με λέξη-κλειδί" [σελ.6](#)
- "Απευθείας μετάβαση από σελιδοδείκτες" [σελ.6](#)
- "Εκτύπωση μόνο των σελίδων που χρειάζεστε" [σελ.6](#)

Αναζήτηση με λέξη-κλειδί

Πατήστε **Επεξεργασία > Σύνθετη αναζήτηση**. Πληκτρολογήστε τη λέξη-κλειδί (κειμενο) που θέλετε να βρείτε στο παράθυρο αναζήτησης και, στη συνέχεια, κάντε κλικ στο κουμπί **Αναζήτηση**. Τα αποτελέσματα εμφανίζονται σε μορφή λίστας. Κάντε κλικ σε ένα από τα εμφανιζόμενα αποτελέσματα για να μεταβείτε στην αντίστοιχη σελίδα.

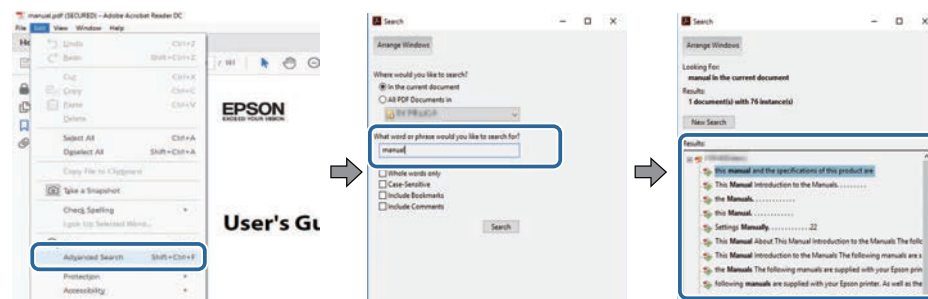

Απευθείας μετάβαση από σελιδοδείκτες

Κάντε κλικ σε έναν τίτλο για να μεταβείτε στη συγκεκριμένη σελίδα. Κάντε κλικ στο + ή το > για να εμφανίσετε τους δευτερεύοντες τίτλους της ενότητας. Για να επιστρέψετε στην προηγούμενη σελίδα, εκτελέστε την ακόλουθη ενέργεια χρησιμοποιώντας το πληκτρολόγιό σας.

- Windows: Κρατήστε πατημένο το κουμπί **Alt** και στη συνέχεια, πατήστε το κουμπί ←.
- Mac OS: Πατήστε παρατεταμένα το πλήκτρο Command και, στη συνέχεια, πατήστε ←.

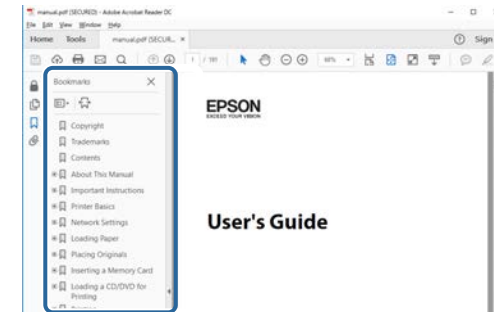

Εκτύπωση μόνο των σελίδων που χρειάζεστε

Μπορείτε να εξαγάγετε και να εκτυπώνετε μόνο τις σελίδες που χρειάζεστε. Πατήστε το κουμπί **Εκτύπωση** στο μενού **Αρχείο** και, στη συνέχεια, ορίστε τις σελίδες που θέλετε να εκτυπώσετε στο πεδίο **Σελίδες προς εκτύπωση**.

- Για να ορίσετε συνεχόμενες σελίδες, εισαγάγετε μια παύλα μεταξύ της αρχικής σελίδας και της τελικής σελίδας.
Παράδειγμα: 20-25
- Για να ορίσετε σελίδες που δεν είναι συνεχόμενες, χωρίστε τις σελίδες με κόμμα.
Παράδειγμα: 5, 10, 15

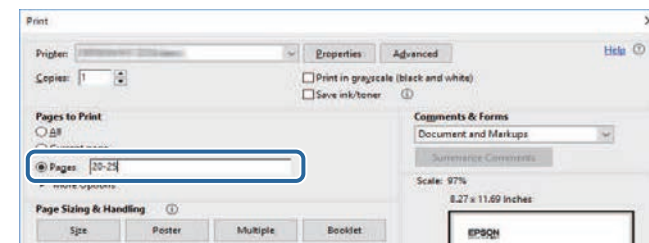

Εισαγωγή στο λογισμικό Epson Projector Management

Ανατρέξτε στις πληροφορίες που εμφανίζονται εδώ, για να μάθετε περισσότερα για το λογισμικό Epson Projector Management.

► Σχετικοί σύνδεσμοι

- "Δυνατότητες του Epson Projector Management" [σελ.8](#)

Το Epson Projector Management σας επιτρέπει να ελέγχετε την κατάσταση πολλαπλών βιντεοπροβολών δικτύου και να εκτελείτε διάφορες λειτουργίες βιντεοπροβολέα από τον υπολογιστή σας.

- Παρακολούθηση της κατάστασης των βιντεοπροβολών
Μπορείτε να ελέγχετε οπτικά τις πληροφορίες του βιντεοπροβολέα, όπως την κατάσταση της ισχύος, τα σφάλματα και τις προειδοποιήσεις, έτσι ώστε να ενημερώνεστε άμεσα σχετικά με τυχόν ανωμαλίες του προβολέα. Μπορείτε επίσης να επιλέξετε μεμονωμένους βιντεοπροβολείς ή ομάδες βιντεοπροβολών, ώστε να ελέγχετε λεπτομερείς πληροφορίες, όπως τις ώρες χρήσης της πηγής φωτός του βιντεοπροβολέα, την τρέχουσα πηγή εισόδου και οποιαδήποτε σφάλματα ή προειδοποιήσεις.
- Έλεγχος των βιντεοπροβολών
Μπορείτε να ενεργοποιείτε ή να απενεργοποιείτε τους προβολείς ή να αλλάζετε τις πηγές εισόδου για μεμονωμένους βιντεοπροβολείς ή ομάδες βιντεοπροβολών. Μπορείτε να προγραμματίζετε διάφορα συμβάντα του βιντεοπροβολέα, ώστε να παρουσιαστούν αυτόματα στην καθορισμένη ημερομηνία και ώρα.
- Ενημέρωση των πληροφοριών του βιντεοπροβολέα
Μπορείτε να ενημερώσετε το υλικολογισμικό του βιντεοπροβολέα μέσω ενσύρματου δικτύου. Όταν είναι διαθέσιμο το νέο υλικολογισμικό, θα δείτε μια ειδοποίηση στην οθόνη λογισμικού. Στη συνέχεια, μπορείτε να πραγματοποιήσετε λήψη του υλικολογισμικού στον υπολογιστή σας και να ενημερώσετε αμέσως το υλικολογισμικό του προϊόντος σας ή να προγραμματίσετε τότε θέλετε να γίνει η ενημέρωση του υλικολογισμικού.
- Αντιγραφή ρυθμίσεων μενού του βιντεοπροβολέα
Αφού επιλέξετε τις ρυθμίσεις μενού του βιντεοπροβολέα, μπορείτε να τις αντιγράψετε σε πολλούς διαφορετικούς βιντεοπροβολείς του ίδιου τύπου σε μια λειτουργία ρύθμισης δέσμης.
- Αποστολή ειδοποίησης με μήνυμα ηλεκτρονικού ταχυδρομείου
Μπορείτε να διαμορφώσετε το λογισμικό για να σας στέλνει ειδοποιήσεις email σε περίπτωση που παρουσιαστεί πρόβλημα με τον βιντεοπροβολέα ή που το λογισμικό ανιχνεύσει ότι ο καταχωρημένος βιντεοπροβολέας έχει αντικατασταθεί με κάποιον άλλο.
- Message Broadcasting

Μπορείτε να καταναείμετε εικόνες ή μηνύματα κειμένου σε πολλαπλούς βιντεοπροβολείς για ταυτόχρονη προβολή στους συγκεκριμένους βιντεοπροβολείς.

- Παρακολούθηση και έλεγχος βιντεοπροβολών που δεν ανήκουν στην Epson με τη χρήση του πρωτοκόλλου PJLink
Μπορείτε να παρακολουθείτε και να ελέγχετε βιντεοπροβολείς που υποστηρίζουν το πρωτόκολλο PJLink.

► Σχετικοί σύνδεσμοι

- "Αντιγραφή ρυθμίσεων μενού βιντεοπροβολέα σε δέσμη" [σελ.31](#)
- "Παρακολούθηση βιντεοπροβολών" [σελ.20](#)
- "Έλεγχος βιντεοπροβολών" [σελ.24](#)
- "Αποστολή ειδοποιήσεων με μήνυμα ηλεκτρονικού ταχυδρομείου" [σελ.40](#)
- "Ενημέρωση υλικολογισμικού" [σελ.27](#)
- "Message Broadcasting" [σελ.41](#)
- "Περιορισμοί παρακολούθησης και ελέγχου PJLink" [σελ.69](#)

Εγκατάσταση του λογισμικού για πρώτη φορά

Ακολουθήστε αυτές τις οδηγίες πριν συνδέσετε έναν υπολογιστή στον βιντεοπροβολέα μέσω δικτύου.

► Σχετικοί σύνδεσμοι

- "Εγκατάσταση του λογισμικού" [σελ.10](#)
- "Επιλογή ρυθμίσεων δικτύου βιντεοπροβολέα" [σελ.12](#)

Ελέγξτε τις αναγκαίες απαιτήσεις συστήματος για την εκτέλεση του λογισμικού και κατόπιν εγκαταστήστε το λογισμικό.



Αν η γλώσσα που επιλέχτηκε για την εγκατάσταση είναι διαφορετική από τη γλώσσα του λειτουργικού συστήματος που χρησιμοποιείται, οι οθόνες ενδέχεται να μην εμφανίζονται σωστά.

» Σχετικοί σύνδεσμοι

- "Απαιτήσεις συστήματος" [σελ.10](#)
- "Εγκατάσταση λογισμικού Epson Projector Management" [σελ.10](#)
- "Εισαγωγή ρυθμίσεων από το EasyMP Monitor" [σελ.11](#)

Απαιτήσεις συστήματος

Η εφαρμογή αυτή υποστηρίζει τα παρακάτω λειτουργικά συστήματα και είναι συμβατή με υπολογιστές που ικανοποιούν τις ακόλουθες απαιτήσεις συστήματος.

Λειτουργικά συστήματα	Windows 10
	<ul style="list-style-type: none"> • Windows 10 Home (32 και 64 bit) • Windows 10 Pro (32 και 64 bit) • Windows 10 Enterprise (32 και 64 bit)
	Windows 11
	<ul style="list-style-type: none"> • Windows 11 Home (64-bit) • Windows 11 Pro (64-bit) • Windows 11 Enterprise (64-bit) • Windows 11 Education (64-bit)
CPU	Intel Core i5 ή γρηγορότερο (συνιστάται Intel Core i7 ή γρηγορότερο)
Μνήμη	2 GB ή περισσότερα (συνιστάται 8 GB ή περισσότερα)
Χώρος στο σκληρό δίσκο	1 GB ή περισσότερα

Οθόνη	Ανάλυση μεταξύ 1280 × 800 (WXGA) και 1920 × 1200 (WUXGA) 16-bit color ή μεγαλύτερη (περίπου 32.000 χρώματα οθόνης)
-------	---

Εγκατάσταση λογισμικού Epson Projector Management

Κάντε λήψη και εγκαταστήστε το λογισμικό Epson Projector Management στον υπολογιστή σας.

Επισκεφθείτε την ιστοσελίδα epson.sn για να κάνετε λήψη της τελευταίας έκδοσης του λογισμικού για τα Epson Projector Management.



- Χρειάζεστε δικαιώματα διαχειριστή για να εγκαταστήσετε το λογισμικό Epson Projector Management.
- Πρέπει να εγκαταστήσετε το Microsoft .NET Framework 4.5 πριν την εγκατάσταση του λογισμικού Epson Projector Management.
- Κατά την εγκατάσταση του λογισμικού Epson Projector Management, ενδέχεται να χρειαστεί να εγκαταστήσετε άλλο απαιτούμενο λογισμικό, όπως το Microsoft SQL Server 2014 SP3 Express. Για συνέχιση της εγκατάστασης ακολουθήστε τις οδηγίες στην οθόνη.

- 1** Κάντε λήψη της τελευταίας έκδοσης λογισμικού για τα Epson Projector Management.
- 2** Με διπλό κλικ στο **Epson Projector Management Ver.X.XX.exe**, ξεκινήστε το πρόγραμμα εγκατάστασης.
- 3** Ακολουθήστε τις οδηγίες στην οθόνη.

Εισαγωγή ρυθμίσεων από το EasyMP Monitor

Μπορείτε να μεταφέρετε πληροφορίες ρύθμισης από το EasyMP Monitor (έκδοση 4.50 ή νεότερη). Εκκινήστε το λογισμικό του Epson Projector Management στον ίδιο υπολογιστή και οι ρυθμίσεις θα εισαχθούν αυτόματα την πρώτη φορά που θα εκκινήσετε το λογισμικό. Όταν ολοκληρώσετε, θα δείτε ένα μήνυμα που σας λέει ότι οι ρυθμίσεις εισήχθησαν.

Εάν θέλετε να χρησιμοποιήσετε τις εισηγμένες ρυθμίσεις σε άλλον υπολογιστή από αυτόν, ο οποίος εκτελεί το λογισμικό του Epson Projector Management, μπορείτε να αποθηκεύσετε ένα αρχείο παραμετροποίησης στον αρχικό υπολογιστή χρησιμοποιώντας τη δυνατότητα **Αποθήκευση αντιγράφου ασφαλείας του αρχείου ρύθμισης παραμέτρων** στην οθόνη **Ρύθμιση περιβάλλοντος**. Στη συνέχεια αντιγράψτε το αρχείο ρύθμισης παραμέτρων που θα προκύψει στον ακόλουθο κατάλογο στον άλλο υπολογιστή.

C:\ProgramData\SEIKO EPSON CORPORATION\Epson Projector Management

► Σχετικοί σύνδεσμοι

- "Ρύθμιση περιβάλλοντος - Γενικά" [σελ.63](#)

Ακολουθήστε αυτές τις οδηγίες για να επιλέξετε μια μέθοδο σύνδεσης μεταξύ ενός υπολογιστή και του βιντεοπροβολέα και, στη συνέχεια, εγκαταστήσετε τον βιντεοπροβολέα.

Συνδέστε τον βιντεοπροβολέα στο δίκτυό σας με τη χρήση της Λειτουργίας σύνθετης σύνδεσης.

Για να ενημερώσετε το υλικολογισμικό ή να αντιγράψετε ρυθμίσεις του βιντεοπροβολέα, συνδέστε το βιντεοπροβολέα σε δίκτυο ενσύρματης σύνδεσης.

» Σχετικοί σύνδεσμοι

- "Ρύθμιση βιντεοπροβολέα κατά τη σύνδεση μέσω ενσύρματου LAN" [σελ.12](#)
- "Ρύθμιση βιντεοπροβολέα κατά τη σύνδεση μέσω ασύρματου LAN" [σελ.12](#)

Ρύθμιση βιντεοπροβολέα κατά τη σύνδεση μέσω ενσύρματου LAN

Για να συνδέσετε έναν υπολογιστή στον βιντεοπροβολέα χρησιμοποιώντας ενσύρματο LAN, πρέπει να επιλέξετε τις ρυθμίσεις δικτύου στον υπολογιστή και στον βιντεοπροβολέα.



Οι απαιτούμενες ρυθμίσεις ενδέχεται να διαφέρουν ανάλογα με τον βιντεοπροβολέα σας. Για οδηγίες, ανατρέξτε στο *Εγχειρίδιο χρήσης* του βιντεοπροβολέα σας.

1 Συνδέστε τον υπολογιστή στο δίκτυο.



Για να δημιουργήσετε μια σύνδεση δικτύου, αν χρειαστεί, ανατρέξτε στην τεκμηρίωση που παραλάβατε με τον υπολογιστή ή με τον προσαρμογέα δικτύου.

2 Συνδέστε ένα καλώδιο LAN στον βιντεοπροβολέα.

3 Ενεργοποιήστε τον βιντεοπροβολέα.

4 Πατήστε το κουμπί [Menu] στο τηλεχειριστήριο ή στον πίνακα ελέγχου και επιλέξτε το μενού **Δίκτυο**.

5 Επιλέξτε τις ρυθμίσεις IP για το ενσύρματο δίκτυο LAN όπως απαιτείται.

- Το DHCP είναι διαθέσιμο: Ορίστε το **DHCP** σε **Ενεργό**.
- Το DHCP δεν είναι διαθέσιμο: Ορίστε το **DHCP** σε **Ανεν**, και εισάγετε τις τιμές της διεύθυνσης IP, της μάσκας υποδικτύου και της διεύθυνσης πύλης του βιντεοπροβολέα, όπως απαιτείται.

6 Όταν ολοκληρώσετε την επιλογή των ρυθμίσεων, αποθηκεύστε τις ρυθμίσεις σας και πραγματοποιήστε έξοδο από τα μενού.

» Σχετικοί σύνδεσμοι

- "Λύσεις όταν δεν εντοπίζονται βιντεοπροβολείς (Ενσύρματη σύνδεση)" [σελ.49](#)

Ρύθμιση βιντεοπροβολέα κατά τη σύνδεση μέσω ασύρματου LAN

Για να συνδέσετε έναν υπολογιστή στον βιντεοπροβολέα χρησιμοποιώντας ασύρματο LAN, πρέπει να επιλέξετε τις ρυθμίσεις δικτύου στον υπολογιστή και στον βιντεοπροβολέα.



Οι απαιτούμενες ρυθμίσεις ενδέχεται να διαφέρουν ανάλογα με τον βιντεοπροβολέα σας. Για οδηγίες, ανατρέξτε στο *Εγχειρίδιο χρήσης* του βιντεοπροβολέα σας.

1 Επικοινωνήστε με το διαχειριστή δικτύου και σημειώστε τις ρυθμίσεις για το σημείο πρόσβασης, όπως το SSID και τις ρυθμίσεις ασφαλείας.

2 Συνδέστε τον υπολογιστή στο δίκτυο.



Για να δημιουργήσετε μια σύνδεση δικτύου, αν χρειαστεί, ανατρέξτε στην τεκμηρίωση που παραλάβατε με τον υπολογιστή ή με τον προσαρμογέα δικτύου.

- 3** Εγκαταστήστε τη μονάδα ασύρματου LAN στον βιντεοπροβολέα, αν είναι αναγκαίο. Για οδηγίες, ανατρέξτε στο *Εγχειρίδιο χρήσης* του βιντεοπροβολέα σας.
- 4** Ενεργοποιήστε τον βιντεοπροβολέα.
- 5** Πατήστε το κουμπί [Menu] στο τηλεχειριστήριο ή στον πίνακα ελέγχου και επιλέξτε το μενού **Δίκτυο**.
- 6** Ενεργοποιήστε την υποστήριξη ασύρματου LAN.
- 7** Επιλέξτε μία από αυτές τις ρυθμίσεις για να συνδέσετε τον βιντεοπροβολέα σε ένα ασύρματο LAN. Οι απαιτούμενες ρυθμίσεις ενδέχεται να διαφέρουν ανάλογα με τον βιντεοπροβολέα σας.
 - Απενεργοποιήστε τη ρύθμιση **Απλό AP**.
 - Επιλέξτε **Για προχωρ.** στην επιλογή **Λειτουργία σύνδεσης**.
- 8** Κάντε άλλες επιλογές, όπως απαιτείται για το δίκτυό σας. Για οδηγίες, ανατρέξτε στο *Εγχειρίδιο χρήσης* του βιντεοπροβολέα σας.
- 9** Επιλέξτε ρυθμίσεις ασφαλείας όπως απαιτείται για το δίκτυό σας. Συμβουλευτείτε τον διαχειριστή δικτύου σας για περισσότερες πληροφορίες σχετικά με την επιλογή των σωστών ρυθμίσεων.
- 10** Όταν ολοκληρώσετε την επιλογή των ρυθμίσεων, αποθηκεύστε τις ρυθμίσεις σας και πραγματοποιήστε έξοδο από τα μενού.

» Σχετικοί σύνδεσμοι

- "Λύσεις όταν δεν εντοπίζονται βιντεοπροβολείς (Ασύρματη σύνδεση)"
[σελ.49](#)

Καταχώριση των βιντεοπροβολών

Για να καταχωρήσετε τους βιντεοπροβολείς σας για διαχείριση μέσω δικτύου, ακολουθήστε τις παρακάτω οδηγίες.

► Σχετικοί σύνδεσμοι

- "Καταχώριση βιντεοπροβολών για παρακολούθηση" [σελ.15](#)

Για να διαχειρίζεστε τους βιντεοπροβολείς, πρέπει να τους καταχωρήσετε στο Epson Projector Management. Αφού τους καταχωρήσετε, η κατάσταση του βιντεοπροβολέα εμφανίζεται αυτόματα, όταν εκκινείτε το λογισμικό Epson Projector Management.

Εάν πρέπει να καταχωρήσετε ένα μεγάλο αριθμό βιντεοπροβολών, μπορείτε να δημιουργείτε ομάδες βιντεοπροβολών, έτσι ώστε να μπορείτε να παρακολουθείτε και να ελέγχετε τους βιντεοπροβολείς σε μικρές μονάδες.

Μπορείτε να καταχωρήσετε έως 2.000 βιντεοπροβολείς και ομάδες συνολικά. Για να παρακολουθείτε ένα μεγάλο αριθμό βιντεοπροβολών, βεβαιωθείτε ότι ο υπολογιστής σας ικανοποιεί ή υπερβαίνει τις απαιτήσεις του συστήματος.

» Σχετικοί σύνδεσμοι

- "Αναζήτηση βιντεοπροβολών" [σελ.15](#)
- "Δημιουργία ομάδας βιντεοπροβολών" [σελ.17](#)
- "Απαιτήσεις συστήματος" [σελ.10](#)

Αναζήτηση βιντεοπροβολών

Μπορείτε να αναζητήσετε βιντεοπροβολείς στο ίδιο τμήμα αυτόματα καθώς ή να αναζητήσετε βιντεοπροβολείς καθορίζοντας μια διεύθυνση IP.

1 Εκκινήστε το λογισμικό Epson Projector Management

- Windows 10: Επιλέξτε **Έναρξη**, επιλέξτε **EPSON Projector** και, στη συνέχεια, επιλέξτε **Epson Projector Management Ver.X.XX**.
- Windows 11: Επιλέξτε **Έναρξη**, επιλέξτε **Όλες οι εφαρμογές** και, στη συνέχεια, επιλέξτε **Epson Projector Management Ver.X.XX**.

Εκκινεί το λογισμικό Epson Projector Management

2 Επιλέξτε Προβολέας από τη γραμμή μενού και επιλέξτε Καταχώρηση βιντεοπροβολέα.

Εμφανίζεται η οθόνη Καταχώρηση βιντεοπροβολέα.

3 Επιλέξτε μια λειτουργία αναζήτησης.

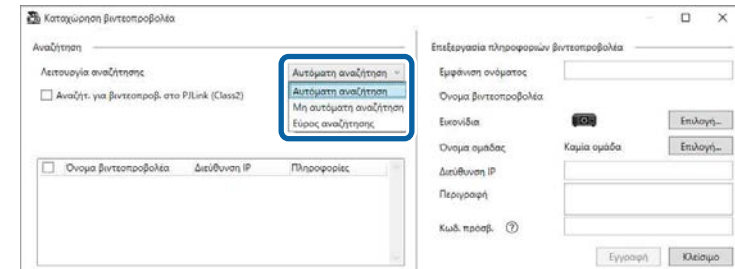

- Επιλέξτε **Αυτόματη αναζήτηση** για αναζήτηση του βιντεοπροβολέα στο ίδιο δίκτυο.
- Επιλέξτε **Μη αυτόματη αναζήτηση** για αναζήτηση του βιντεοπροβολέα καθορίζοντας μια διεύθυνση IP. Εισαγάγετε μια **Διεύθυνση IP**.
- Επιλέξτε **Εύρος αναζήτησης** για αναζήτηση του βιντεοπροβολέα ορίζοντας ένα εύρος διεύθυνσης IP. Εισάγετε διεύθυνση IP στο πεδίο **Έναρξη διεύθυνση IP** και **Διεύθυνση IP**.



Εάν θέλετε να αναζητήσετε βιντεοπροβολείς, οι οποίοι δεν ανήκουν στην Epson, αλλά υποστηρίζουν αυτόματα P2Link Class2, επιλέξτε **Αναζήτ. για βιντεοπροβ. στο P2Link (Class2)**.

4 Κάντε κλικ στην επιλογή Αναζήτηση.

Εμφανίζεται μια λίστα με τους βιντεοπροβολείς του δικτύου.

5 Επιλέξτε τον βιντεοπροβολέα που θέλετε να καταχωρήσετε.

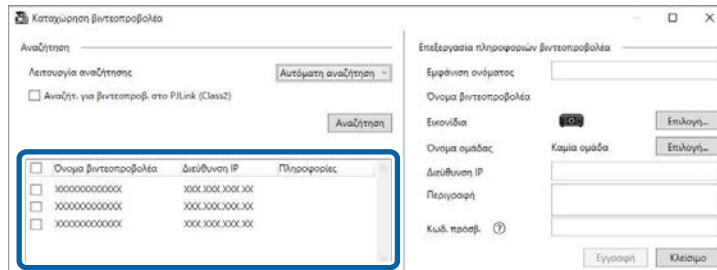

6 Επιλέξτε τις απαραίτητες ρυθμίσεις για κάθε βιντεοπροβολέα.

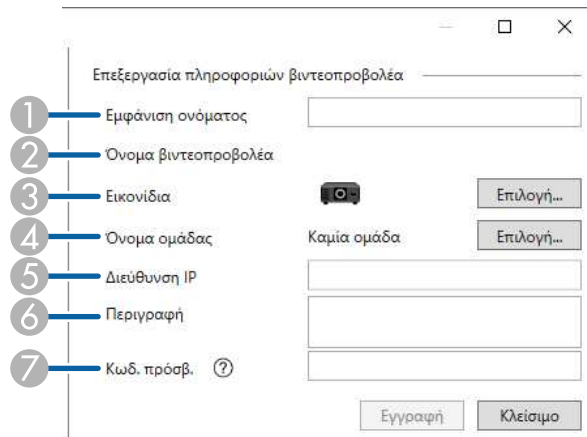

- 1 Εισαγάγετε το όνομα του βιντεοπροβολέα. Το όνομα εμφανίζεται στην κύρια οθόνη του Epson Projector Management. Μπορείτε να εισαγάγετε έως 64 χαρακτήρες.
- 2 Εμφανίζει το όνομα που καταχωρήθηκε στον βιντεοπροβολέα.
- 3 Επιλέξτε το εικονίδιο.
- 4 Επιλέξτε μια ομάδα εάν θέλετε να καταχωρήσετε τον βιντεοπροβολέα σε μια ομάδα.
- 5 Εμφανίζει τη διεύθυνση IP του βιντεοπροβολέα.

6 Εισαγάγετε σημειώσεις σχετικά με τον βιντεοπροβολέα, όπως την τοποθεσία του, εάν είναι απαραίτητο. Οι σημειώσεις, οι οποίες εισάγονται εδώ, εμφανίζονται στις **Ιδιότητες βιντεοπροβολέα**. Μπορείτε να εισαγάγετε έως 60 χαρακτήρες.

7 Εάν ένας κωδικός πρόσβασης έχει οριστεί για τον βιντεοπροβολέα, εισαγάγετέ τον εδώ. Εάν δεν εισαγάγετε τον σωστό κωδικό πρόσβασης, δεν θα είναι δυνατή η παρακολούθηση ή ο έλεγχος του βιντεοπροβολέα ακόμη και μετά την καταχώρησή του. Για περισσότερες πληροφορίες σχετικά με τους κωδικούς πρόσβασης, ανατρέξτε στο *Εγχειρίδιο χρήσης* του βιντεοπροβολέα.

7 Κάντε κλικ στην επιλογή **Εγγραφή**.

8 Για να καταχωρήσετε επιπλέον βιντεοπροβολείς, επαναλάβετε τα βήματα 5 έως 7.

Βλέπετε τους καταχωρημένους βιντεοπροβολείς στην κύρια οθόνη του Epson Projector Management.



- Για να αλλάξετε τις πληροφορίες για έναν καταχωρημένο βιντεοπροβολέα, κάντε διπλό κλικ στο βιντεοπροβολέα, στην κύρια οθόνη του Epson Projector Management main και στη συνέχεια, αλλάξτε τις απαραίτητες πληροφορίες στην οθόνη **Ιδιότητες βιντεοπροβολέα**.
- Για να αφαιρέσετε ένα καταχωρημένο βιντεοπροβολέα, κάντε δεξί κλικ στον βιντεοπροβολέα στην κύρια οθόνη του Epson Projector Management και, στη συνέχεια, επιλέξτε **Διαγραφή**.
- Ενδέχεται να εμφανιστεί ένα μήνυμα που να σας υπενθυμίζει να ορίσετε τη ρύθμιση **Λειτουργία αναμονής** σε **Επικ. Ενεργ.** στο μενού του βιντεοπροβολέα. Επιλέξτε **Ναι** για την παρακολούθηση βιντεοπροβολέων ενώ ο βιντεοπροβολέας βρίσκεται σε λειτουργία αναμονής (όταν η συσκευή είναι απενεργοποιημένη).
- Σε ένα δίκτυο με δυνατότητα DHCP, μπορείτε να καταχωρίσετε και να διαχειριστείτε κάθε βιντεοπροβολέα που ανιχνεύεται χρησιμοποιώντας την **Αυτόματη αναζήτηση**.

» **Σχετικοί σύνδεσμοι**

- "Ιδιότητες βιντεοπροβολέα - Πληροφορίες" [σελ.58](#)

Δημιουργία ομάδας βιντεοπροβολών

Η καταχώρηση βιντεοπροβολών σε ομάδα σας επιτρέπει να παρακολουθείτε και να ελέγχετε πολλαπλούς βιντεοπροβολείς ταυτόχρονα. Όταν επιλέξετε μια γονική ομάδα, μπορείτε επίσης να παρακολουθείτε και να ελέγχετε όλους τους βιντεοπροβολείς που περιλαμβάνονται σε διάφορες ομάδες.

- 1** Επιλέξτε **Προβολέας** από τη γραμμή μενού και, στη συνέχεια, επιλέξτε **Καταχώρηση ομάδας**.

Εμφανίζεται η οθόνη **Καταχώρηση ομάδας**.

- 2** Επιλέξτε τις απαραίτητες ρυθμίσεις.

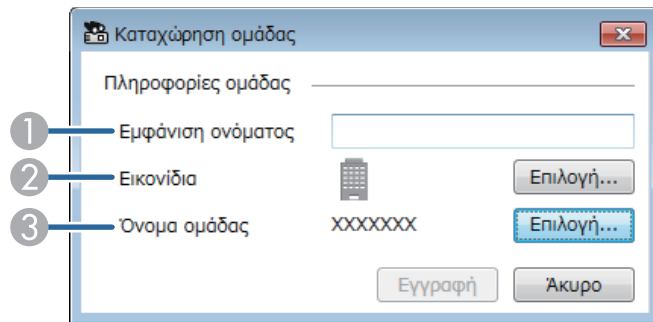

- 1** Εισαγάγετε το όνομα της ομάδας. Μπορείτε να εισαγάγετε έως 64 χαρακτήρες.
- 2** Επιλέξτε το εικονίδιο.
- 3** Επιλέξτε μια γονική ομάδα εάν θέλετε να καταχωρήσετε μια ομάδα σε αυτήν. (Πρέπει να δημιουργήσετε τη γονική ομάδα πριν προσθέσετε ομάδες σε αυτήν.)

- 3** Κάντε κλικ στην επιλογή **Εγγραφή**.

Βλέπετε την καταχωρημένη ομάδα στην κύρια οθόνη του Epson Projector Management.

- 4** Κάντε διπλό κλικ στο εικονίδιο του βιντεοπροβολέα που θέλετε να καταχωρήσετε στην ομάδα.

- 5** Επιλέξτε την ομάδα, στην οποία θέλετε να καταχωρίσετε το βιντεοπροβολέα και στη συνέχεια, πατήστε **OK**.

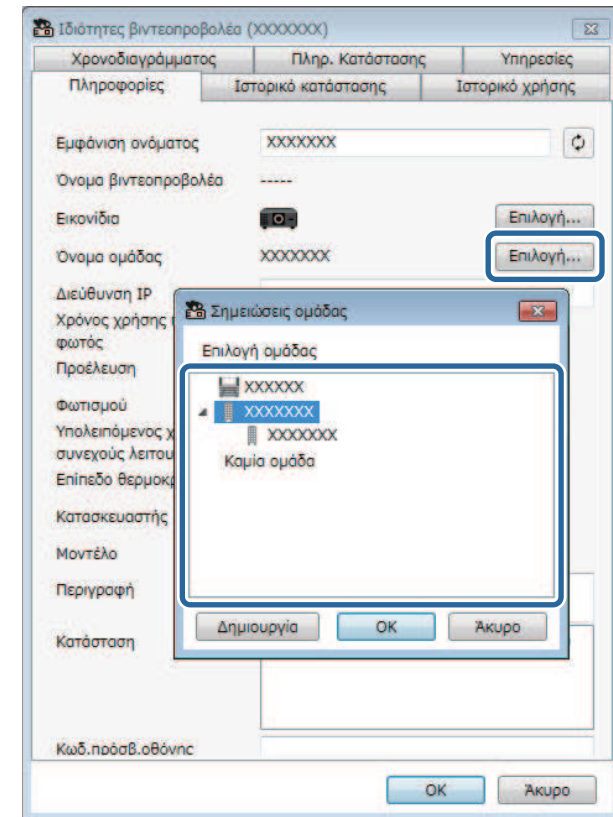

Για να επαληθεύσετε ποιοι προβολείς συμπεριλαμβάνονται στην ομάδα,

επιλέξτε το εικονίδιο  **Προβολή ομαδοποίησης** από το κύριο παράθυρο.

» **Σχετικοί σύνδεσμοι**

- "Παρακολούθηση βιντεοπροβολών" [σελ.20](#)

Παρακολούθηση και έλεγχος των βιντεοπροβολέων

Ακολουθήστε αυτές τις οδηγίες για να παρακολουθείτε και να ελέγχετε τους καταχωρημένους βιντεοπροβολείς.

► Σχετικοί σύνδεσμοι

- "Παρακολούθηση βιντεοπροβολέων" [σελ.20](#)
- "Εμφάνιση λεπτομερειών κατάστασης βιντεοπροβολέα" [σελ.23](#)
- "Έλεγχος βιντεοπροβολέων" [σελ.24](#)

Με κλικ στα εικονίδια προβολής στην κύρια οθόνη του Epson Projector Management, επιλέξτε τον τύπο του παραθύρου παρακολούθησης, το οποίο θέλετε να προβάλετε.

-  **Προβολή λίστας λεπτομερειών**

Μπορείτε να ελέγχετε την κατάσταση βιντεοπροβολέα ως λίστα. Για να ελέγχετε την κατάσταση των βιντεοπροβολέων σε μια καθορισμένη ομάδα, επιλέξτε την ομάδα στη Λίστα ομάδων.

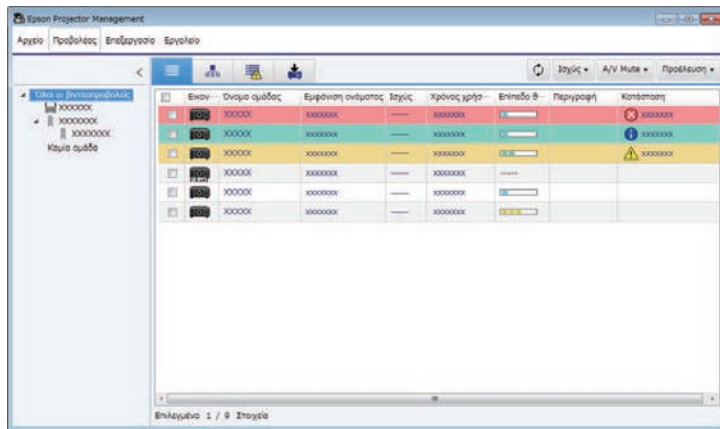

-  **Προβολή ομαδοποίησης**

Μπορείτε να ελέγχετε τις ομάδες βιντεοπροβολέων σε ιεραρχικό διάγραμμα.

Όταν θέλετε να επεκτείνετε ή να συμπύξτε μια ομάδα, κάντε διπλό κλικ στο εικονίδιο της ομάδας ή σε ένα όνομα ομάδας στη Λίστα ομάδων. Όταν οι βιντεοπροβολείς έχουν αποκρυφτεί από την ομάδα, το εικονίδιο της ομάδας εμφανίζεται με ένα κυκλικό πλαίσιο.

Για να μετακινήσετε τη θέση του εικονιδίου της ομάδας, κάντε μεταφορά και απόθεση του εικονιδίου της ομάδας.

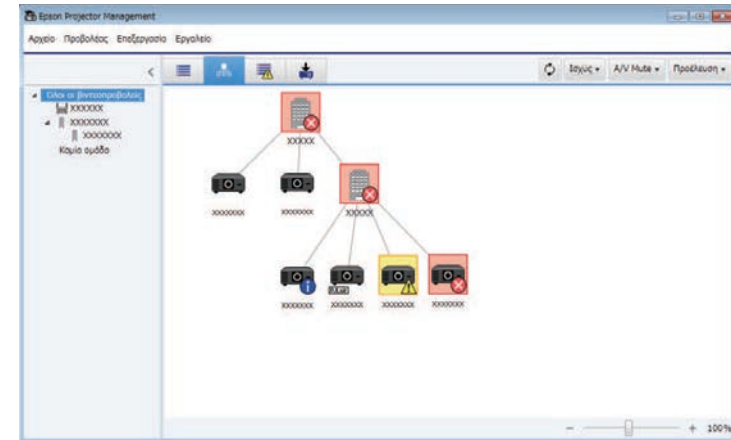

Συνομηύσεις πληκτρολογίου

Μπορείτε να χρησιμοποιήσετε τις παρακάτω εντολές πληκτρολογίου:

Εντολή πληκτρολογίου	Λειτουργία
Ctrl + [+]	Μεγεθύνει την προβολή.
Ctrl + κύλιση της ροδέλας του ποντικιού προς τα πάνω	
Ctrl + [-]	Μικραίνει την προβολή.
Ctrl + κύλιση της ροδέλας του ποντικιού προς τα κάτω	

-  **Λίστα σφαλμάτων**

Μπορείτε να ελέγχετε μία λίστα μόνο των βιντεοπροβολέων που βρίσκονται σε κατάσταση σφάλματος ή προειδοποίησης αυτή τη στιγμή. Για να ελέγχετε την κατάσταση των βιντεοπροβολέων σε μια καθορισμένη

ομάδα, επιλέξτε την ομάδα στη Λίστα ομάδων. Για προβολή της λύσης, μετακινήστε το δείκτη πάνω από τις πληροφορίες σφάλματος.

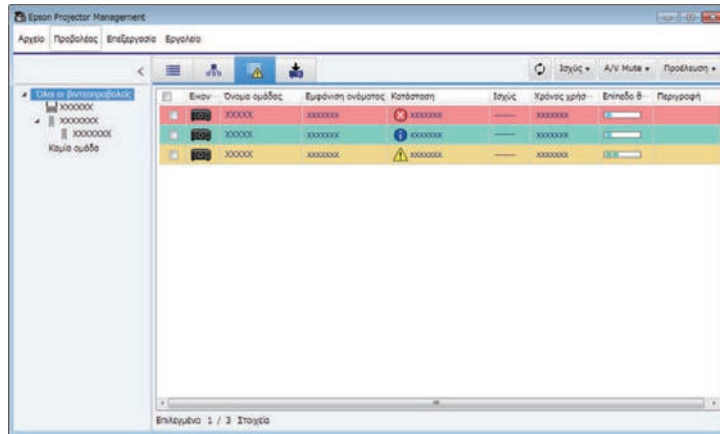

- Για να αλλάξετε το εμφανιζόμενο στοιχείο ή σειρά στην **Προβολή λίστας λεπτομερειών** και στη **Λίστα σφαλμάτων**, αλλάξτε τη ρύθμιση **Προβολή λίστας** στην οθόνη **Ρύθμιση περιβάλλοντος**.
- Για να ενεργοποιήσετε ή να απενεργοποιήσετε την παρακολούθηση, κάντε δεξί κλικ στον βιντεοπροβολέα για να επιλέξετε **Η παρακολούθηση ενεργοποιήθηκε** ή **Η παρακολούθηση απενεργοποιήθηκε** στην κύρια οθόνη του Epson Projector Management.
- Για να παρακολουθείτε τους βιντεοπροβολείς, ακόμη και όταν βρίσκονται σε κατάσταση αναμονής (όταν είναι σθηστοί), επιλέξτε **Επικ. Ενεργ.**, από τη ρύθμιση **Λειτ. αναμονής** στο μενού του βιντεοπροβολέα. Επιλέξτε επίσης τη σωστή ρύθμιση **Θύρα**, εάν είναι απαραίτητο.

» Σχετικοί σύνδεσμοι

- "Προβολή γραφημάτων θερμοκρασίας βιντεοπροβολέα" [σελ.21](#)



Λίστα ενημέρωσης

Είναι δυνατή η διαχείριση των ενημερώσεων υλικολογισμικού του βιντεοπροβολέα.

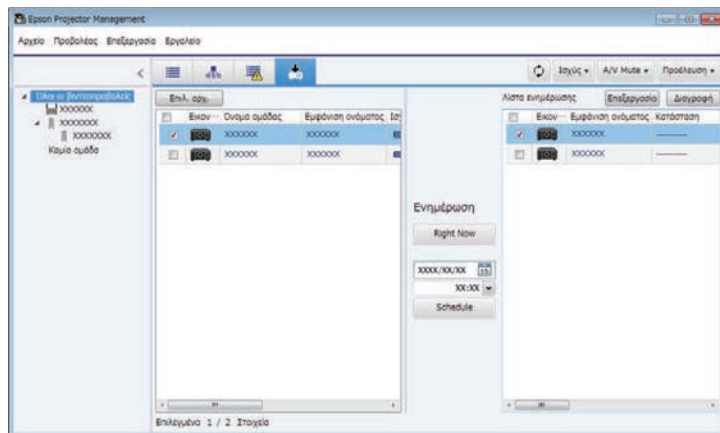

Προβολή γραφημάτων θερμοκρασίας βιντεοπροβολέα

Μπορείτε να βλέπετε πληροφορίες θερμοκρασίας εν είδει γραφήματος.

Με δεξί κλικ στο βιντεοπροβολέα, στην οθόνη **Προβολή λίστας λεπτομερειών**, επιλέξτε **Ιστορικό θερμοκρασίας**.

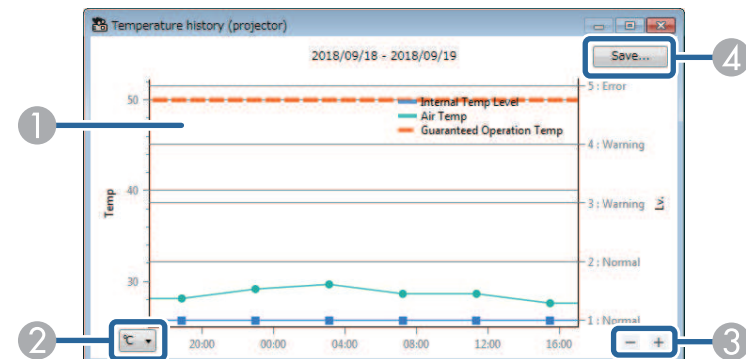

- 1 Χρώμα φόντου
Μπλε: Απαιτείται άμεση προσοχή.
Κίτρινο: Κατάσταση προειδοποίησης
Κόκκινο: Κατάσταση σφάλματος
- 2 Εναλλάσσει την προβολή ανάμεσα σε βαθμούς Κελσίου και Fahrenheit.
- 3 Μεγαλώνει ή μικραίνει το γράφημα.
- 4 Αποθηκεύει το ιστορικό θερμοκρασιών σε αρχείο μορφής CSV.

Μπορείτε να έχετε πανοραμική άποψη του γραφήματος κρατώντας πατημένο το δεξί κλικ του ποντικιού και μετακινώντας το ποντίκι δεξιά ή αριστερά, πάνω στο γράφημα.



- Μπορείτε να δείτε τις πληροφορίες θερμοκρασιών των τελευταίων 30 ημερών.
- Οι πληροφορίες θερμοκρασίας είναι προσβάσιμες μόνον, όταν εκτελείται το λογισμικό Epson Projector Management.
- Η ενδεικνυόμενη τιμή στο γράφημα ενδέχεται να μην ταιριάζει με την πραγματική θερμοκρασία. Χρησιμοποιήστε την τιμή ως οδηγό. Ανατρέξτε στο *Εγχειρίδιο χρήσης* του βιντεοπροβολέα για λεπτομέρειες σχετικά με τη θερμοκρασία λειτουργίας του βιντεοπροβολέα.
- Μπορείτε να προβάλλετε γραφήματα για έως 4 βιντεοπροβολείς τη φορά.
- Η λειτουργία αυτή διατίθεται μόνο για τα μοντέλα που την υποστηρίζουν.

Μπορείτε να επιλέξετε τις λεπτομερείς πληροφορίες της κατάστασης του βιντεοπροβολέα στην οθόνη **Ιδιότητες βιντεοπροβολέα**.

1 Από την κύρια οθόνη του Epson Projector Management, κάντε διπλό κλικ στο βιντεοπροβολέα, τον οποίο θέλετε να ελέγξετε.

Εμφανίζεται η οθόνη **Ιδιότητες βιντεοπροβολέα**.

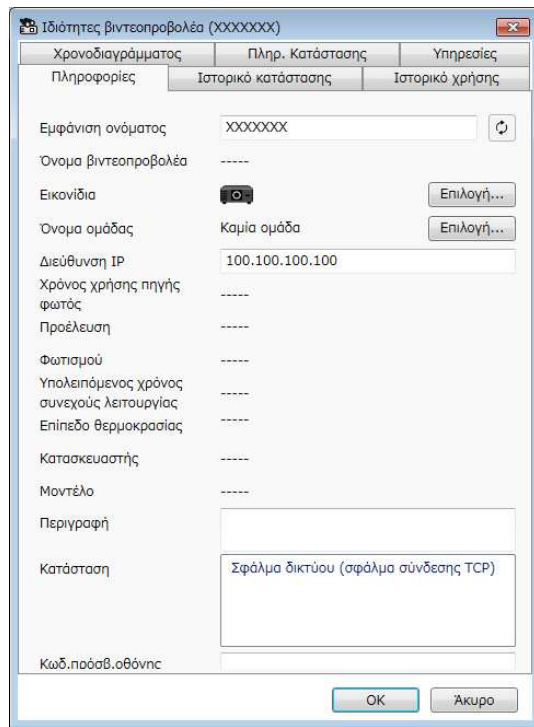

- **Ιστορικό χρήσης:** Εμφανίζει το ιστορικό χρήσης βιντεοπροβολέα ως γράφημα.
- **Χρονοδιαγράμματος:** Εμφανίζει το ορισθέν χρονοδιάγραμμα για το βιντεοπροβολέα ή για τη γονική ομάδα του βιντεοπροβολέα.
- **Πληρ. Κατάστασης:** Εμφανίζει τις πληροφορίες κατάστασης του βιντεοπροβολέα.
- **Υπηρεσίες:** Εμφανίζει τις πληροφορίες των τεχνικών υπηρεσιών. (Κανονικά χρησιμοποιείται μόνο από την υποστήριξη Epson.)



Μπορείτε να ελέγξετε και να επεξεργαστείτε τις πληροφορίες βιντεοπροβολέα για πολλούς βιντεοπροβολείς μαζί. Επιλέξτε βιντεοπροβολείς από την κύρια οθόνη, με δεξί κλικ πάνω τους και επιλέξτε **Ιδιότητα**.

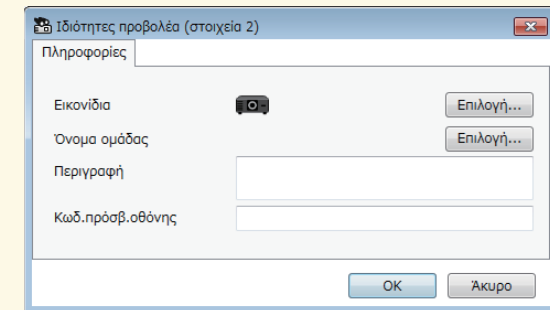

» Σχετικοί σύνδεσμοι

- "Οθόνη ιδιοτήτων βιντεοπροβολέα" [σελ.58](#)

2 Με κλικ στις ετικέτες, ελέγξτε κάθε είδος πληροφορίας.

- **Πληροφορίες:** Εμφανίζει γενικές πληροφορίες για τον βιντεοπροβολέα.
- **Ιστορικό κατάσταση:** Εμφανίζει το ιστορικό σφαλμάτων του βιντεοπροβολέα.

Μπορείτε να ελέγχετε τον επιλεγμένο βιντεοπροβολέα χρησιμοποιώντας το κουμπί ελέγχου στην κύρια οθόνη του Epson Projector Management.

- 1 Από την κύρια οθόνη του Epson Projector Management, επιλέξτε το βιντεοπροβολέα, τον οποίο θέλετε να ελέγξετε. Μπορείτε να επιλέξετε περισσότερους από έναν βιντεοπροβολείς ή όλους τους βιντεοπροβολείς, επισημαίνοντας τα αντίστοιχα πεδία της λίστας ελέγχου.

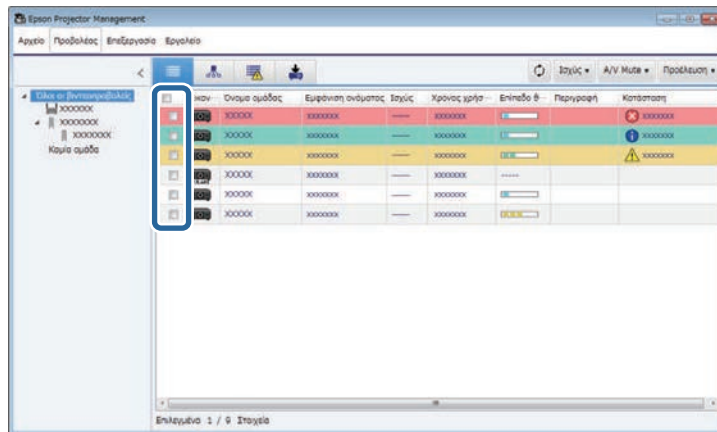

- 2 Για εκτέλεση των ακόλουθων λειτουργιών, πατήστε τα κουμπιά ελέγχου του βιντεοπροβολέα.

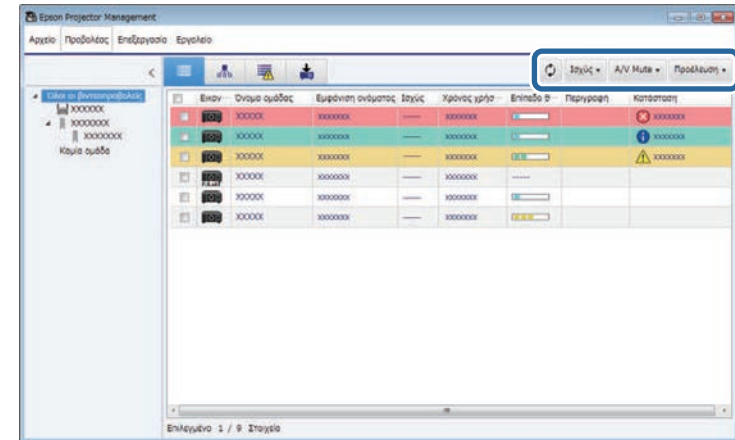

- **Ανανέωση:** Ενημερώνει τις πληροφορίες του βιντεοπροβολέα.
- **Ισχύς:** Θέτει τον βιντεοπροβολέα σε λειτουργία ή εκτός λειτουργίας.
- **A/V Mute:** Ενεργοποιεί ή απενεργοποιεί τη Σίγαση ήχου/βίντεο ή τη Δυνατότητα κλειστρου του βιντεοπροβολέα.
- **Προέλευση:** Μεταβαίνει στην πηγή εισόδου του βιντεοπροβολέα. (Διαθέσιμο μόνο για βιντεοπροβολείς Epson.)

- 3 Για εκτέλεση των ακόλουθων λειτουργιών, κάντε δεξί κλικ στο βιντεοπροβολέα Epson.

- **Έλεγχος web :** Επιτρέπει την επιλογή ρυθμίσεων βιντεοπροβολέα και ελέγχου προβολής, χρησιμοποιώντας πρόγραμμα περιήγησης Διαδικτύου.
- **Πρόσβαση σε απομ. κάμερα:** Επιτρέπει τον έλεγχο της εικόνας, την οποία λαμβάνετε με την απομακρυσμένη κάμερα του βιντεοπροβολέα, χρησιμοποιώντας πρόγραμμα περιήγησης Διαδικτύου.
- **Αυτόματη ρύθμιση:** Επιτρέπει τη χρήση της δυνατότητας αυτόματων ρυθμίσεων του βιντεοπροβολέα, όπως **Έγχρωμη**

βαθμονόμηση ή Αντιστοιχία οθονών. Μπορείτε επίσης να επιλέξετε **Ακύρωση Λειτουργίας ανανέωσης.**



- Οι λειτουργίες **Ισχύς**, **A/V Mute**, και **Προέλευση** δεν είναι διαθέσιμες ενόσω χρησιμοποιείτε τη δυνατότητα **Αυτόματη ρύθμιση**.
- Ανατρέξτε στο *Εγχειρίδιο χρήσης* του βιντεοπροβολέα σας για λεπτομέρειες σχετικά με την **Πρόσ. σε απομ. κάμ.** και τις δυνατότητες **Αυτόματη ρύθμιση**, εάν είναι διαθέσιμες.

Ενημέρωση υλικολογισμικού και Αντιγραφή ρυθμίσεων μενού

Για να ενημερώσετε τους βιντεοπροβολείς σας, ώστε να χρησιμοποιούν την τελευταία έκδοση υλικολογισμικού ή να αντιγράψετε ρυθμίσεις μενού βιντεοπροβολέα, ακολουθήστε τις παρακάτω οδηγίες.

► Σχετικοί σύνδεσμοι

- "Ενημέρωση υλικολογισμικού" [σελ.27](#)
- "Αντιγραφή ρυθμίσεων μενού βιντεοπροβολέα σε δέσμη" [σελ.31](#)

Μπορείτε να ενημερώσετε το υλικολογισμικό ενός βιντεοπροβολέα και μιας έξυπνης συσκευής (μόνο στα μοντέλα που υποστηρίζουν τη λειτουργία) μέσω ενσύρματου δικτύου. Το νέο υλικολογισμικό διανέμεται μέσω του δικτύου ή μπορείτε να το λάβετε από το κέντρο υποστήριξης της Epson. Μπορείτε έπειτα να ενημερώσετε το υλικολογισμικό αμέσως ή σε προγραμματισμένη μέρα και ώρα.

Όταν ενημερώνετε το υλικολογισμικό, βεβαιώστε για τα εξής:

- Ο βιντεοπροβολέας είναι συνδεδεμένος μέσω ενσύρματου δικτύου.
- Ο βιντεοπροβολέας είναι ενεργοποιημένος και σε **Λειτ. αναμονής** και με **Επικ. Ενεργ.**

Προσοχή

- Δεν μπορείτε να χρησιμοποιήσετε τον βιντεοπροβολέα κατά την ενημέρωση του υλικολογισμικού.
- Μην αφαιρείτε το καλώδιο τροφοδοσίας του βιντεοπροβολέα κατά τη διάρκεια της ενημέρωσης του υλικολογισμικού. Σε περίπτωση ακούσιας απενεργοποίησης του βιντεοπροβολέα κατά τη διάρκεια της ενημέρωσης, ενδέχεται να μην εγγραφεί σωστά το υλικολογισμικό, με αποτέλεσμα να προκληθούν προβλήματα στη λειτουργία του βιντεοπροβολέα. Η Epson δεν φέρει καμία ευθύνη για τις αποτυχιές ενημέρωσης υλικολογισμικού και τις σχετικές με αυτές δαπάνες επισκευής λόγω διακοπής ρεύματος, σφαλμάτων επικοινωνίας ή άλλα προβλήματα που ενδέχεται να προκαλέσουν τέτοιες αστοχίες.
- Μην ενημερώνετε το υλικολογισμικό, όταν ο βιντεοπροβολέας εκτελεί οποιαδήποτε άλλη λειτουργία.

» Σχετικοί σύνδεσμοι

- "Ενημέρωση σε νέο υλικολογισμικό που βρέθηκε σε δίκτυο" [σελ.27](#)
- "Ενημέρωση του νέου υλικολογισμικού που έχετε κατεβάσει στον υπολογιστή σας" [σελ.29](#)

Ενημέρωση σε νέο υλικολογισμικό που βρέθηκε σε δίκτυο

Όταν είναι διαθέσιμο ένα νέο υλικολογισμικό, βλέπετε μια ειδοποίηση στην κύρια οθόνη και μπορείτε να προγραμματίσετε τότε θέλετε να ενημερώσετε το υλικολογισμικό.

Για να λάβετε ειδοποίηση για ενημερώσεις υλικολογισμικού, κάντε τα εξής:

- Εκκινήστε το λογισμικό Epson Projector Management
- Επιλέξτε **Εργαλείο** από τη γραμμή μενού και επιλέξτε **Ρύθμιση περιβάλλοντος > καρτέλα Οθόνη > Ενεργοποιήστε για να λάβετε πληροφορίες σχετικά με τις ενημερώσεις υλικολογισμικού.**
- Ελέγξτε τις επιλογές δικτύου **Ρυθμίσεις διακομιστή μεσολάβησης** στην καρτέλα **Οθόνη** και, εάν χρειάζεται, αλλάξτε τις.



- Αν επιλέξετε **Ενεργοποιήστε για να λάβετε πληροφορίες σχετικά με τις ενημερώσεις υλικολογισμικού**, το λογισμικό θα ελέγχει αυτόματα τις πληροφορίες ενημέρωσης του υλικολογισμικού κάθε 14 ημέρες.
- Όταν ελέγχετε αμέσως τις πληροφορίες ενημέρωσης υλικολογισμικού, επιλέξτε **Έλεγχος**.

- 1 Με κλικ στο εικονίδιο **Λίστα ενημέρωσης** στην κύρια οθόνη του Epson Projector Management, ανοίγει η οθόνη **Λίστα ενημέρωσης**.

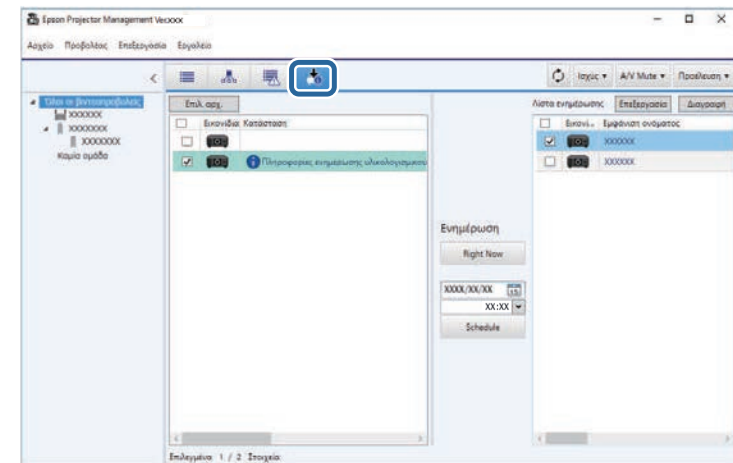

Όταν δείτε τις **πληροφορίες ενημέρωσης υλικολογισμικού** στη στήλη **Κατάσταση** του αριστερού παραθύρου, μπορείτε να ενημερώσετε αυτούς τους βιντεοπροβολείς.



- Μπορείτε να δείτε τις σημειώσεις έκδοσης για το νέο υλικολογισμικό κάνοντας δεξί κλικ στις **Σημειώσεις έκδοσης υλικολογισμικού**.
- Οι **Πληροφορίες ενημέρωσης υλικολογισμικού** εμφανίζονται επίσης όταν υπάρχει ενημέρωση για το υλικολογισμικό της έξυπνης συσκευής (μόνο στα μοντέλα που υποστηρίζουν τη λειτουργία).

2 Επιλέξτε το βιντεοπροβολέα, τον οποίο θέλετε να ενημερώσετε. Μπορείτε να επιλέξετε περισσότερους από έναν βιντεοπροβολείς ή όλους τους βιντεοπροβολείς, επισημαίνοντας τα αντίστοιχα πεδία της λίστας ελέγχου.

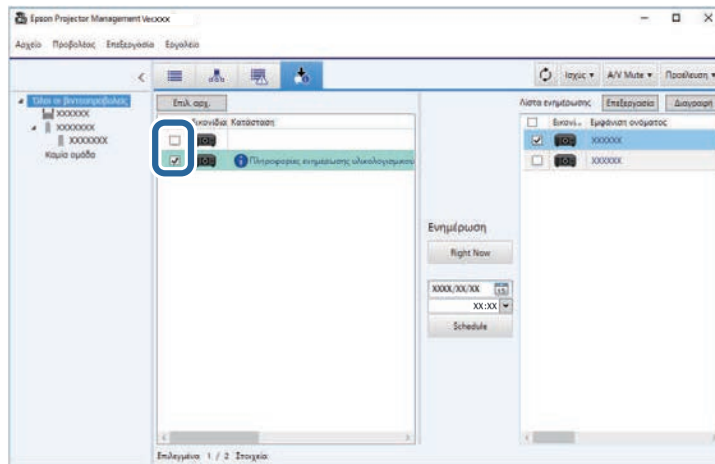

3 Επιλέξτε έναν από τους παρακάτω τρόπους, για να ενημερώσετε το υλικολογισμικό.

- Πατήστε **Right Now**, για άμεση έναρξη της ενημέρωσης του υλικολογισμικού.
- Ορίστε την ημερομηνία και την ώρα που θέλετε να γίνει η ενημέρωση του υλικολογισμικού και στη συνέχεια, πατήστε **Schedule**, για να προγραμματίσετε την ενημέρωση.

Το χρονοδιάγραμμα ενημέρωσης εμφανίζεται στη δεξιά πλευρά της οθόνης **Λίστα ενημέρωσης**.

Εάν υπάρχει ενημέρωση για το υλικολογισμικό της έξυπνης συσκευής του επιλεγμένου βιντεοπροβολέα, εμφανίζεται επίσης η ενημέρωση του υλικολογισμικού της έξυπνης συσκευής (μόνο στα μοντέλα που υποστηρίζουν τη λειτουργία).



- Για να αλλάξετε το χρονοδιάγραμμα ενημέρωσης, επιλέξτε το χρονοδιάγραμμα στη δεξιά πλευρά της οθόνης και πατήστε **Επεξεργασία**.
- Για να διαγράψετε το χρονοδιάγραμμα ενημέρωσης, επιλέξτε το χρονοδιάγραμμα στη δεξιά πλευρά της οθόνης και πατήστε **Διαγραφή**.
- Μπορείτε να δείτε μέχρι 500 χρονοδιαγράμματα στη δεξιά πλευρά της οθόνης **Λίστα ενημέρωσης**. Όταν ο αριθμός των χρονοδιαγραμμάτων υπερβαίνει τα 500, τα χρονοδιαγράμματα διαγράφονται, απαραίτητως, ξεκινώντας από το παλαιότερο χρονοδιάγραμμα.
- Για να διαγράψετε όλα τα ολοκληρωμένα χρονοδιαγράμματα, κάντε δεξί κλικ σε οποιοδήποτε σημείο στη δεξιά πλευρά της οθόνης και επιλέξτε **Διαγραφή παλαιότερων χρονοδιαγραμμάτων**.

Το υλικολογισμικό ενημερώνεται την ημερομηνία και την ώρα που ορίσατε, τότε δλδ που ανάβει και η φωτεινή ένδειξη LED του βιντεοπροβολέα. Όταν ολοκληρωθεί η ενημέρωση υλικολογισμικού, ο βιντεοπροβολέας σβήνει και εισέρχεται σε κατάσταση αναμονής. Κατά τη διάρκεια της ενημέρωσης, μπορείτε να ελέγχετε την κατάσταση ενημέρωσης στη δεξιά πλευρά της οθόνης **Λίστα ενημέρωσης**.



- Μην κλείνετε το λογισμικό Epson Projector Management, κατά τη διάρκεια της ενημέρωσης του υλικολογισμικού.
- Εάν επιχειρήσετε να κλείσετε το λογισμικό Epson Projector Management, όταν δεν υπάρχει προγραμματισμένη ενημέρωση σε αναμονή, εμφανίζεται μήνυμα επιβεβαίωσης. Οι προγραμματισμένες ενημερώσεις εκτελούνται μόνον, όταν εκτελείται το λογισμικό Epson Projector Management.
- Ενδεχομένως να χρειαστεί να παραμετροποιήσετε ξανά τις ρυθμίσεις δικτύου του βιντεοπροβολέα, μετά την ενημέρωση του υλικολογισμικού, καθώς οι ρυθμίσεις δικτύου ενδέχεται να αλλάξουν κατά τη διαδικασία ενημέρωσης του υλικολογισμικού.

Ενημέρωση του νέου υλικολογισμικού που έχετε κατεβάσει στον υπολογιστή σας

Μπορείτε να ενημερώσετε το υλικολογισμικό κάνοντας λήψη του αρχείου του υλικολογισμικού με μη αυτόματο τρόπο.

Για περισσότερες πληροφορίες σχετικά με την απόκτηση του υλικολογισμικού του βιντεοπροβολέα σας, επικοινωνήστε με το πλησιέστερο κέντρο υποστήριξης της Epson.

- 1 Με κλικ στο εικονίδιο **Λίστα ενημέρωσης** στην κύρια οθόνη του Epson Projector Management, ανοίγει η οθόνη **Λίστα ενημέρωσης**.

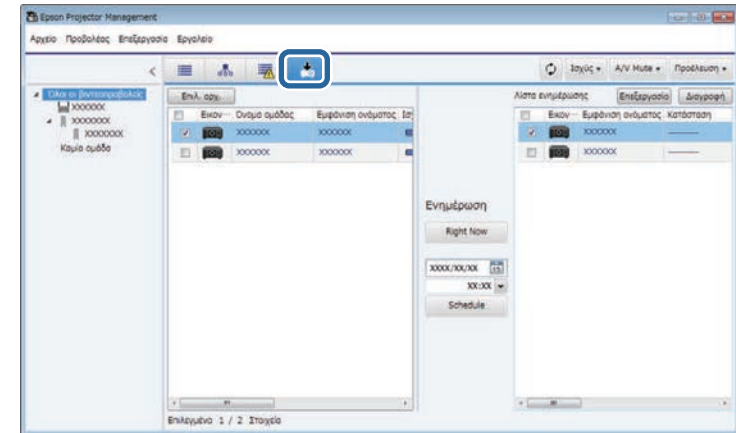

- 2 Πατήστε **Επιλ. αρχ.**, για να επιλέξετε το αρχείο υλικολογισμικού. Εμφανίζεται η οθόνη **Πληροφορίες αρχείου**.

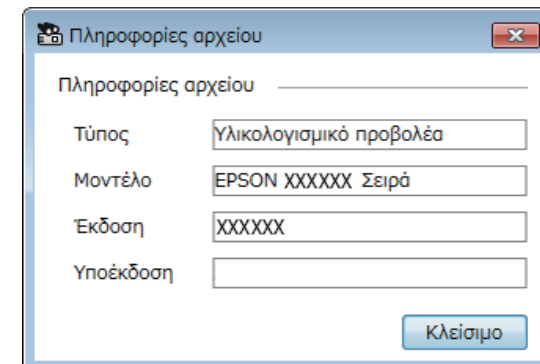

- 3 Επιβεβαιώστε τις πληροφορίες αρχείου και πατήστε **Κλείσιμο**. Οι βιντεοπροβολείς, οι οποίοι μπορούν να ενημερωθούν χρησιμοποιώντας αυτό το αρχείο υλικολογισμικού, εμφανίζονται στην αριστερή πλευρά της οθόνης **Λίστα ενημέρωσης**.

- 4** Επιλέξτε το βιντεοπροβολέα, τον οποίο θέλετε να ενημερώσετε. Μπορείτε να επιλέξετε περισσότερους από έναν βιντεοπροβολείς ή όλους τους βιντεοπροβολείς, επισημαίνοντας τα αντίστοιχα πεδία της λίστας ελέγχου.

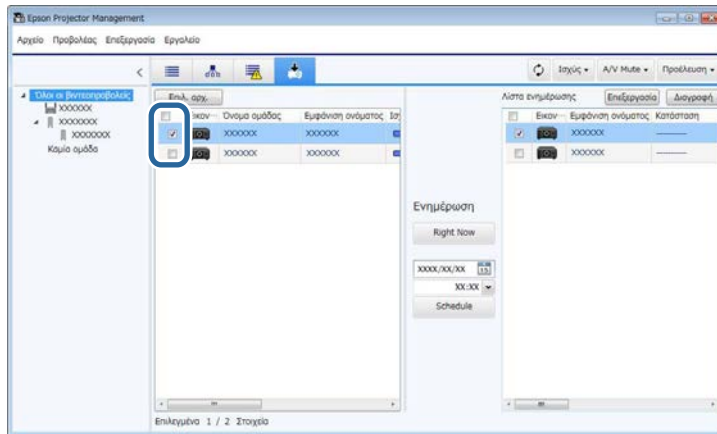

- 5** Επιλέξτε έναν από τους παρακάτω τρόπους, για να ενημερώσετε το υλικολογισμικό.

- Πατήστε **Right Now**, για άμεση έναρξη της ενημέρωσης του υλικολογισμικού.
- Ορίστε την ημερομηνία και την ώρα που θέλετε να γίνει η ενημέρωση του υλικολογισμικού και στη συνέχεια, πατήστε **Schedule**, για να προγραμματίσετε την ενημέρωση.

Το χρονοδιάγραμμα ενημέρωσης εμφανίζεται στη δεξιά πλευρά της οθόνης **Λίστα ενημέρωσης**.

Εάν υπάρχει ενημέρωση για το υλικολογισμικό της έξυπνης συσκευής του επιλεγμένου βιντεοπροβολέα, εμφανίζεται επίσης η ενημέρωση του υλικολογισμικού της έξυπνης συσκευής (μόνο στα μοντέλα που υποστηρίζουν τη λειτουργία).



- Για να αλλάξετε το χρονοδιάγραμμα ενημέρωσης, επιλέξτε το χρονοδιάγραμμα στη δεξιά πλευρά της οθόνης και πατήστε **Επεξεργασία**.
- Για να διαγράψετε το χρονοδιάγραμμα ενημέρωσης, επιλέξτε το χρονοδιάγραμμα στη δεξιά πλευρά της οθόνης και πατήστε **Διαγραφή**.
- Μπορείτε να δείτε μέχρι 500 χρονοδιαγράμματα στη δεξιά πλευρά της οθόνης **Λίστα ενημέρωσης**. Όταν ο αριθμός των χρονοδιαγραμμάτων υπερβαίνει τα 500, τα χρονοδιαγράμματα διαγράφονται, απαραίτητως, ξεκινώντας από το παλαιότερο χρονοδιάγραμμα.
- Για να διαγράψετε όλα τα ολοκληρωμένα χρονοδιαγράμματα, κάντε δεξί κλικ σε οποιοδήποτε σημείο στη δεξιά πλευρά της οθόνης και επιλέξτε **Διαγραφή παλαιότερων χρονοδιαγραμμάτων**.

Το υλικολογισμικό ενημερώνεται την ημερομηνία και την ώρα που ορίσατε, τότε δλδ που ανάβει και η φωτεινή ένδειξη LED του βιντεοπροβολέα. Όταν ολοκληρωθεί η ενημέρωση υλικολογισμικού, ο βιντεοπροβολέας σβήνει και εισέρχεται σε κατάσταση αναμονής. Κατά τη διάρκεια της ενημέρωσης, μπορείτε να ελέγχετε την κατάσταση ενημέρωσης στη δεξιά πλευρά της οθόνης **Λίστα ενημέρωσης**.



- Μην κλείνετε το λογισμικό Epson Projector Management, κατά τη διάρκεια της ενημέρωσης του υλικολογισμικού.
- Εάν επιχειρήσετε να κλείσετε το λογισμικό Epson Projector Management, όταν δεν υπάρχει προγραμματισμένη ενημέρωση σε αναμονή, εμφανίζεται μήνυμα επιβεβαίωσης. Οι προγραμματισμένες ενημερώσεις εκτελούνται μόνον, όταν εκτελείται το λογισμικό Epson Projector Management.
- Ενδεχομένως να χρειαστεί να παραμετροποιήσετε ξανά τις ρυθμίσεις δικτύου του βιντεοπροβολέα, μετά την ενημέρωση του υλικολογισμικού, καθώς οι ρυθμίσεις δικτύου ενδέχεται να αλλάξουν κατά τη διαδικασία ενημέρωσης του υλικολογισμικού.

Μπορείτε να αντιγράψετε τις ρυθμίσεις μενού ενός βιντεοπροβολέα σε έναν ή περισσότερους άλλους βιντεοπροβολείς του ίδιου μοντέλου και της ίδιας έκδοσης υλικολογισμικού. Αυτό σας επιτρέπει τη γρήγορη αντιγραφή των ρυθμίσεων μενού σε πολλούς βιντεοπροβολείς, με λειτουργία ρύθμισης δέσμης.

Μπορείτε να αντιγράψετε τις ρυθμίσεις μενού σε παρτίδα είτε αμέσως είτε σε προγραμματισμένη ημερομηνία και ώρα.

Όταν αντιγράφετε τις ρυθμίσεις μενού, βεβαιώνετε για τα εξής:

- Ο βιντεοπροβολέας είναι συνδεδεμένος μέσω ενσύρματου δικτύου.
- Ο βιντεοπροβολέας είναι ενεργοποιημένος και σε **Λειτ. αναμονής** και με **Επικ. Ενεργ.**

Δεν αντιγράφονται όλες οι ρυθμίσεις μενού σε άλλο βιντεοπροβολέα, όπως:

- Ρυθμίσεις μενού **Δίκτυο** (εκτός από το μενού **Ηλ. ταχυδ.** και το μενού **Άλλα**)
- Ώρες **λειτ. λάμπας** και **Κατάσταση** από το μενού **Πληροφ.**



Εκτελέστε τη λειτουργία ρύθμισης δέσμης πριν από την προσαρμογή των ρυθμίσεων εικόνας, όπως Τραπεζοειδής παραμόρφωση. Οι τιμές προσαρμογής εικόνας ισχύουν επίσης και για άλλους βιντεοπροβολείς και για προσαρμογές, στις οποίες προβήκατε πριν αντικατασταθούν από τη λειτουργία ρύθμισης δέσμης.

Όταν αντιγράφετε τις ρυθμίσεις μενού από ένα βιντεοπροβολέα σε άλλο, αντιγράφεται, επίσης, ο λογότυπος χρήστη. Μην καταχωρείτε τις πληροφορίες, τις οποίες δεν θέλετε να χρησιμοποιείτε από κοινού με πολλούς βιντεοπροβολείς, όπως το λογότυπο χρήστη.

Προσοχή

- Δεν μπορείτε να χρησιμοποιήσετε τον βιντεοπροβολέα κατά την αντιγραφή ρυθμίσεων του μενού βιντεοπροβολέα σε παρτίδα.
- Μην αφαιρείτε το καλώδιο τροφοδοσίας του βιντεοπροβολέα κατά τη διάρκεια της αντιγραφής των ρυθμίσεων μενού. Σε περίπτωση ακούσιας απενεργοποίησης του βιντεοπροβολέα κατά τη διάρκεια της αντιγραφής, ενδέχεται να μην εγγραφεί σωστά η παραμετροποίηση με αποτέλεσμα να προκληθούν προβλήματα στη λειτουργία του. Η Epson δεν φέρει καμία ευθύνη για τις αποτυχιές ρύθμισης δεσμών και τις σχετικές με αυτές δαπάνες επισκευής λόγω διακοπής ρεύματος, σφαλμάτων επικοινωνίας ή άλλα προβλήματα που ενδέχεται να προκαλέσουν τέτοιες αστοχίες.

» Σχετικοί σύνδεσμοι

- "Λήψη αρχείου παραμετροποίησης ρυθμίσεων βιντεοπροβολέα" [σελ.31](#)
- "Αντιγραφή αρχείου παραμετροποίησης ρυθμίσεων βιντεοπροβολέα" [σελ.32](#)

Λήψη αρχείου παραμετροποίησης ρυθμίσεων βιντεοπροβολέα

Μπορείτε να κάνετε λήψη ενός αρχείου παραμετροποίησης, το οποίο εμπεριέχει τις ρυθμίσεις μενού, από ένα βιντεοπροβολέα και να τις αντιγράψετε σε άλλον.

- 1 Με κλικ στο εικονίδιο **Λίστα ενημέρωσης** στην κύρια οθόνη του Epson Projector Management, ανοίγει η οθόνη **Λίστα ενημέρωσης**.

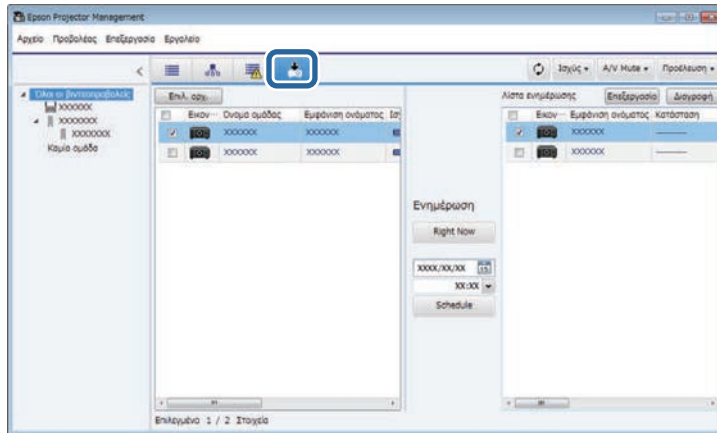

- Όταν αποθηκεύετε το ληφθέν αρχείο στον δίσκο USB flash και αντιγράφετε τις ρυθμίσεις μενού, βεβαιωθείτε ότι το όνομα του αρχείου συμμορφώνεται με τα παρακάτω.
- Χρησιμοποιούνται μόνο χαρακτήρες μονού byte.
 - Το όνομα του αρχείου ξεκινά με "PJCONFDATA".

Αντιγραφή αρχείου παραμετροποίησης ρυθμίσεων βιντεοπροβολέα

Μετά την ολοκλήρωση της λήξης ενός αρχείου παραμετροποίησης, το οποίο εμπεριέχει τις ρυθμίσεις μενού για έναν βιντεοπροβολέα, μπορείτε να αντιγράψετε τις ρυθμίσεις μενού στο αρχείο ενός άλλου βιντεοπροβολέα.

- 1 Με κλικ στο εικονίδιο **Λίστα ενημέρωσης** στην κύρια οθόνη του Epson Projector Management, ανοίγει η οθόνη **Λίστα ενημέρωσης**.

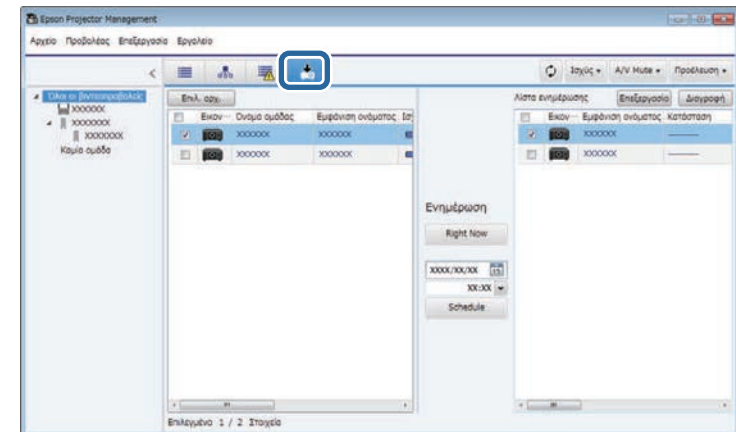

- 2 Στην αριστερή πλευρά της οθόνης **Λίστα ενημέρωσης**, με δεξί κλικ στο βιντεοπροβολέα, από τον οποίο θέλετε να αντιγράψετε τις ρυθμίσεις μενού, επιλέγετε **Λήψη Δεδομένων ρύθμισης παραμέτρων προβολέα**.

- 3 Επιλέξτε το φάκελο, στον οποίο θέλετε να γίνει η λήψη του αρχείου παραμετροποίησης μενού βιντεοπροβολέα.

- 4 Επιλέξτε μία από τις ακόλουθες επιλογές:

- Πατήστε **Right Now** για άμεση λήψη του αρχείου παραμετροποίησης.
- Επιλέξτε την ημερομηνία και την ώρα, κατά την οποία θέλετε να γίνει η λήψη του αρχείου παραμετροποίησης και στη συνέχεια, πατήστε **Schedule**, για να προγραμματίσετε τη λήψη.

Μπορείτε να ελέγχετε την κατάσταση λήξης αρχείου στη δεξιά πλευρά της οθόνης **Λίστα ενημέρωσης**.

Όταν ολοκληρωθεί η λήψη, ο βιντεοπροβολέας σβήνει και εισέρχεται σε κατάσταση αναμονής.

- 2 Πατήστε **Επιλ. αρχ.**, για να επιλέξετε το ληφθέν αρχείο παραμετροποίησης.

Εμφανίζεται η οθόνη **Πληροφορίες αρχείου**.

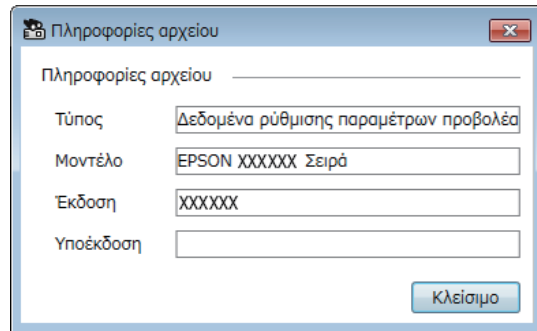

3 Επιβεβαιώστε τις πληροφορίες αρχείου και πατήστε **Κλείσιμο**.

Οι βιντεοπροβολείς, οι οποίοι μπορούν να ενημερωθούν χρησιμοποιώντας αυτό το αρχείο παραμετροποίησης εμφανίζονται στην αριστερή πλευρά της οθόνης **Λίστα ενημέρωσης**.



Μπορείτε να ενημερώσετε μόνον τους βιντεοπροβολείς του ίδιου μοντέλου και της ίδιας έκδοσης υλικολογισμικού με το βιντεοπροβολέα, του οποίου το αρχείο παραμετροποίησης έχετε στη διάθεσή σας.

4 Επιλέξτε το βιντεοπροβολέα, στον οποίο θέλετε να αντιγράψετε το αρχείο παραμετροποίησης. Μπορείτε να επιλέξετε περισσότερους από

έναν βιντεοπροβολείς ή όλους τους βιντεοπροβολείς, επισημαίνοντας τα αντίστοιχα πεδία της λίστας ελέγχου.

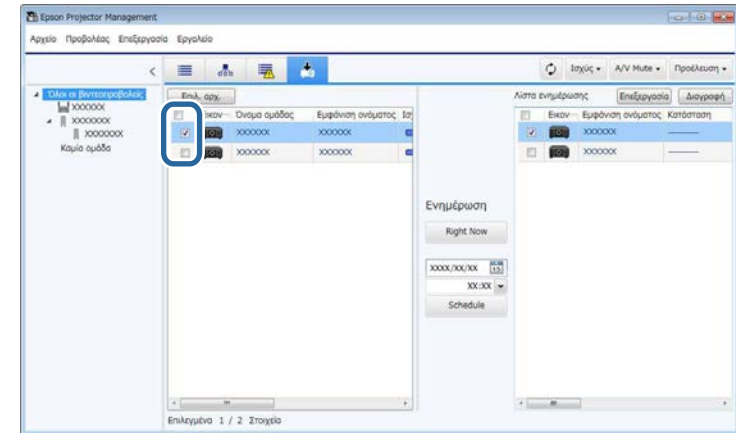

5 Επιλέξτε έναν από τους παρακάτω τρόπους, για να αντιγράψετε τις ρυθμίσεις μενού.

- Πατήστε **Right Now**, για να ξεκινήσει αμέσως η αντιγραφή των ρυθμίσεων μενού.
- Επιλέξτε την ημερομηνία και την ώρα που θέλετε να γίνει η αντιγραφή των ρυθμίσεων και κατόπιν, πατήστε **Schedule**, για να προγραμματίσετε την ενημέρωση.

Το χρονοδιάγραμμα ενημέρωσης εμφανίζεται στη δεξιά πλευρά της οθόνης **Λίστα ενημέρωσης**.



- Για να αλλάξετε το χρονοδιάγραμμα αντιγραφής, επιλέξτε το χρονοδιάγραμμα στη δεξιά πλευρά της οθόνης και πατήστε **Επεξεργασία**.
- Για να διαγράψετε το χρονοδιάγραμμα αντιγραφής, επιλέξτε το χρονοδιάγραμμα στη δεξιά πλευρά της οθόνης και πατήστε **Διαγραφή**.
- Μπορείτε να δείτε μέχρι 500 χρονοδιαγράμματα στη δεξιά πλευρά της οθόνης **Λίστα ενημέρωσης**. Όταν ο αριθμός των χρονοδιαγραμμάτων υπερβαίνει τα 500, τα χρονοδιαγράμματα διαγράφονται, απαραιτήτως, ξεκινώντας από το παλαιότερο χρονοδιάγραμμα.
- Για να διαγράψετε όλα τα ολοκληρωμένα χρονοδιαγράμματα, κάντε δεξί κλικ σε οποιοδήποτε σημείο στη δεξιά πλευρά της οθόνης και επιλέξτε **Διαγραφή παλαιότερων χρονοδιαγραμμάτων**.

Οι ρυθμίσεις μενού αντιγράφονται την ημερομηνία και την ώρα που ορίσατε, τότε δλδ που ανάβει και η φωτεινή ένδειξη LED του βιντεοπροβολέα. Όταν ολοκληρωθεί η διαδικασία, ο βιντεοπροβολέας σβήνει και εισέρχεται σε κατάσταση αναμονής. Κατά τη διάρκεια της αντιγραφής, μπορείτε να ελέγχετε την κατάσταση αντιγραφής στη δεξιά πλευρά της οθόνης **Λίστα ενημέρωσης**.



- Μην κλείνετε το λογισμικό Epson Projector Management, κατά τη διάρκεια της αντιγραφής των ρυθμίσεων μενού.
- Εάν επιχειρήσετε να κλείσετε το λογισμικό Epson Projector Management, όταν δεν υπάρχει προγραμματισμένη αντιγραφή σε αναμονή, εμφανίζεται μήνυμα επιβεβαίωσης. Οι προγραμματισμένες λειτουργίες αντιγραφής εκτελούνται μόνον όταν εκτελείται το λογισμικό Epson Projector Management.

Χρήση πρόσθετων λειτουργιών

Ακολουθήστε τις παρακάτω οδηγίες, για να χρησιμοποιήσετε τις πρόσθετες λειτουργίες, οι οποίες διατίθενται με το λογισμικό του Epson Projector Management.

► Σχετικοί σύνδεσμοι

- "Προγραμματισμός συμβάντων βιντεοπροβολέα" [σελ.36](#)
- "Ρυθμίσεις ασφαλείας" [σελ.38](#)
- "Αποστολή ειδοποιήσεων με μήνυμα ηλεκτρονικού ταχυδρομείου" [σελ.40](#)
- "Message Broadcasting" [σελ.41](#)
- "Εξαγωγή προφίλ για λογισμικό Epson iProjection" [σελ.45](#)
- "Αποθήκευση αρχείων καταγραφής βιντεοπροβολέα" [σελ.46](#)
- "Ενημέρωση καταχωρημένων πληροφοριών" [σελ.47](#)

Μπορείτε να προγραμματίσετε την εκτέλεση συμβάντων αυτόματα στον βιντεοπροβολέα σας.

Ο βιντεοπροβολέας εκτελεί τις ακόλουθες λειτουργίες την καθορισμένη ημερομηνία και ώρα του χρονοδιαγράμματος, το οποίο έχετε ορίσει.

- Ισχύς Ενεργό/Ανενεργό
- A/V Mute
- Εναλλαγή πηγών εισόδου
- Message Broadcasting
- Αυτόματη ρύθμιση (Διαθέσιμη μόνο για προβολείς, οι οποίοι υποστηρίζουν Έγχρωμη βαθμονόμηση, Αντιστοιχία οθονών, Βαθμ. φωτεινότητας ή Λειτ. ανανέωσης.)

Για την εκτέλεση των προγραμματισμένων λειτουργιών, πρέπει επίσης το λογισμικό Epson Projector Management να εκτελείται στον υπολογιστή σας, την προγραμματισμένη ώρα εκτέλεσης των λειτουργιών.



Από αυτήν την οθόνη, μπορείτε να προγραμματίσετε το χρόνο ενημέρωσης του υλικολογισμικού. Προγραμματίστε τον στην οθόνη **Λίστα ενημέρωσης**.

- 1** Επιλέξτε **Εργαλείο** από τη γραμμή μενού και επιλέξτε **Χρονοδιαγράμματος > Ρυθμ. χρονοδιαγρ.**

- 2** Επιλέξτε τους βιντεοπροβολείς ή τις ομάδες για τους οποίους θέλετε να προγραμματίσετε μια εκδήλωση.

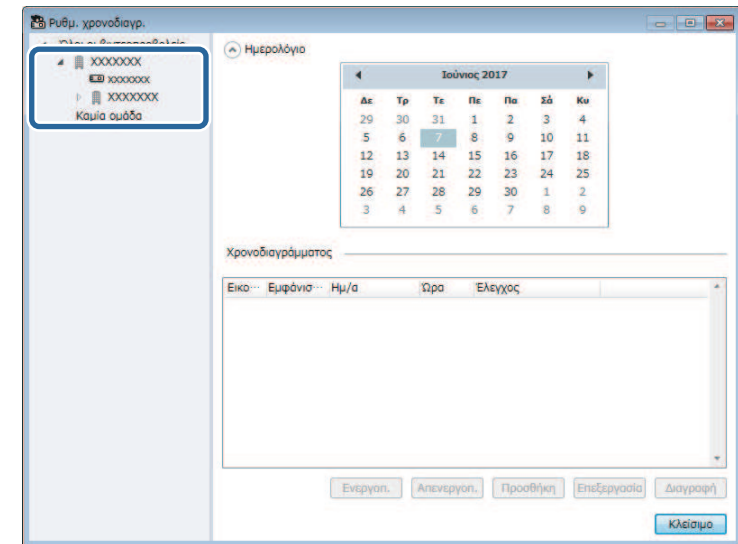

- 3** Επιλέξτε **Προσθήκη**.

- 4** Επιλέξτε την ημερομηνία και την ώρα για την προγραμματισμένη λειτουργία και, στη συνέχεια, επιλέξτε τη λειτουργία που θέλετε να εκτελέσετε.

Δημιουργία χρονοδιαγράμματος

Εμφάνιση ονόματος: XXXXXXXX

Επανάληψη:

- Ημ/α
- Κάθε εβδομάδα
- Καθημερινά

Χρονοδιαγράμματος:

- Ημ/α: XXXX/XX/XX
- Ωρα: XX:XX

Έλεγχος:

- Ισχύς
- Ενεργό
- Ανενεργό

OK Ακυρο



- Εάν προγραμματίζετε ένα συμβάν που απαιτεί ενεργοποίηση του βιντεοπροβολέα, ο βιντεοπροβολέας θα τεθεί σε λειτουργία αυτόματα, ακόμη κι αν δεν καθορίζετε ένα συμβάν με ενεργοποιημένη τροφοδοσία.
- Πριν ενεργοποιήσετε τη δυνατότητα **Αυτόματη ρύθμιση**, αφήστε την προβαλλόμενη εικόνα να γίνει σταθερά φωτεινή, χωρίς να τρεμοπαίζει. Βεβαιωθείτε ότι επιλέξατε ένα ενεργοποιημένο συμβάν πριν από το συμβάν **Αυτόματη ρύθμιση** ώστε να επιτρέψετε στην προβαλλόμενη εικόνα να γίνει σταθερά φωτεινή.
- Ενεργοποιήστε όλους τους βιντεοπροβολείς, προτού χρησιμοποιήσετε τη δυνατότητα **Αυτόματη ρύθμιση**. Βεβαιωθείτε ότι επιλέξατε ένα ενεργοποιημένο συμβάν για όλους τους βιντεοπροβολείς στους οποίους θέλετε να χρησιμοποιήσετε τη δυνατότητα **Αυτόματη ρύθμιση**.

- 5** Επιλέξτε **OK** για αποθήκευση των ρυθμίσεών σας.

Το χρονοδιάγραμμα του συμβάντος αποθηκεύτηκε.



- Για να επεξεργαστείτε το χρονοδιάγραμμα συμβάντος, επιλέξτε το συμβάν στην οθόνη **Ρυθμ. χρονοδιαγρ.** και επιλέξτε **Επεξεργασία**.
- Για να αφαιρέσετε ένα προγραμματισμένο συμβάν, επιλέξτε το συμβάν στην οθόνη **Ρυθμ. χρονοδιαγρ.** και επιλέξτε **Διαγραφή**.
- Για να ενεργοποιήσετε ή να απενεργοποιήσετε το προγραμματισμένο συμβάν χωρίς να το διαγράψετε από τη λίστα, επιλέξτε το συμβάν στην οθόνη **Ρυθμ. χρονοδιαγρ.** και επιλέξτε **Ενεργοπ./Απενεργοπ.**
- Για να ενεργοποιήσετε ή να απενεργοποιήσετε όλα τα προγραμματισμένα συμβάντα, επιλέξτε **Εργαλείο** από τη γραμμή μενού, επιλέξτε **Χρονοδιάγραμμα** και, στη συνέχεια, επιλέξτε **Ενεργοποίηση χρονοδιαγράμματος/Απενεργοποίηση χρονοδιαγράμματος**.

» Σχετικοί σύνδεσμοι

- "Ιδιότητες βιντεοπροβολέα - Χρονοδιαγράμματος" [σελ.60](#)
- "Ενημέρωση υλικολογισμικού και Αντιγραφή ρυθμίσεων μενού" [σελ.26](#)

Μπορείτε να βελτιώσετε την ασφάλεια του λογισμικού του Epson Projector Management περιορίζοντας την πρόσβαση στην εφαρμογή και αποτρέποντας οποιονδήποτε από την αλλαγή των ρυθμίσεών του.

» **Σχετικοί σύνδεσμοι**

- "Ορισμός του κωδικού πρόσβασης" [σελ.38](#)
- "Περιορισμός της χρήσης της εφαρμογής" [σελ.38](#)

Ορισμός του κωδικού πρόσβασης

Μπορείτε να ορίσετε ένα κωδικό πρόσβασης που πρέπει να εισάγεται κατά την εκκίνηση της εφαρμογής ή όταν η λειτουργία κλειδώματος της εφαρμογής είναι ενεργοποιημένη.

- 1** Επιλέξτε **Εργαλείο** από τη γραμμή μενού και, στη συνέχεια, επιλέξτε **Ρύθμιση περιβάλλοντος**.
- 2** Επιλέξτε την καρτέλα **Γενικές**.
- 3** Επιλέξτε **Κωδικός πρόσβασης**.

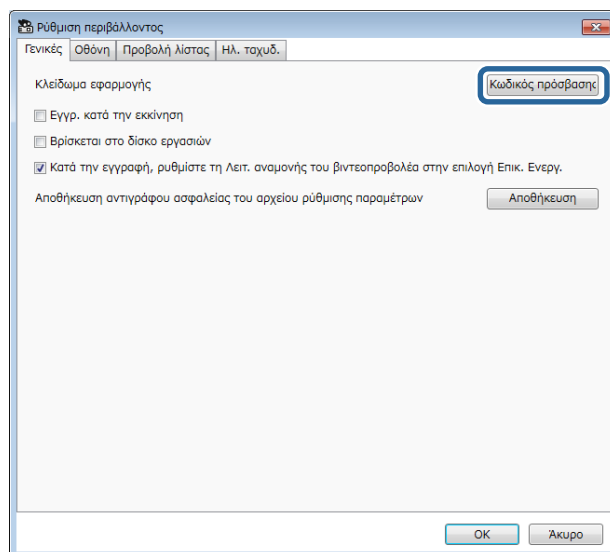

- 4** Κάντε ένα από τα παρακάτω.
 - Δημιουργήστε ένα κωδικό πρόσβασης την πρώτη φορά: Αφήστε το πεδίο **Παλιός κωδικός πρόσβασης** κενό.
 - Αλλαγή παλιού κωδικού πρόσβασης: Εισαγάγετε τον τρέχοντα κωδικό πρόσβασης στο πεδίο **Παλιός κωδικός πρόσβασης**.

- 5** Εισαγάγετε ένα νέο κωδικό πρόσβασης στο πεδίο **Νέος κωδ. πρόσβασης**. Ο κωδικός πρόσβασης μπορεί να έχει μήκος έως 16 αλφαριθμητικούς χαρακτήρες.

- 6** Εισαγάγετε τον ίδιο κωδικό πρόσβασης ξανά στο πεδίο **Νέος κωδ. πρόσβασης (επιβεβαίωση)**.

- 7** Κάντε κλικ στο **OK**.

Ο κωδικός πρόσβασης αποθηκεύτηκε.

Περιορισμός της χρήσης της εφαρμογής

Μπορείτε να κλειδώσετε τις λειτουργίες της εφαρμογής, έτσι ώστε να μην μπορεί να αποκτήσει πρόσβαση σε αυτές κάποιος τρίτος.



Όταν ορίζετε ένα κωδικό πρόσβασης, θα πρέπει να εισαγάγετε τον κωδικό πρόσβασης για απενεργοποίηση του κλειδώματος της εφαρμογής. Η χρήση κωδικού πρόσβασης βελτιώνει την ασφάλεια της εφαρμογής.

Ανοίξτε το μενού **Εργαλείο** και, στη συνέχεια, επιλέξτε **Κλειδωμα εφαρμογής**.

Η εφαρμογή είναι κλειδωμένη και δεν υπάρχουν διαθέσιμες λειτουργίες εκτός από το άνοιγμα και το κλείσιμο της εφαρμογής και την απενεργοποίηση του κλειδώματος της εφαρμογής.

Για ξεκλείδωμα της εφαρμογής, ανοίξτε το μενού **Εργαλείο** και, στη συνέχεια, επιλέξτε **Ξεκλείδωμα εφαρμογής**. Εάν δεν έχετε ορίσει ακόμη κωδικό

πρόσβασης, μπορείτε να αφήσετε κενά αυτά τα πεδία και να κάνετε απλώς κλικ στο **OK** στο παράθυρο για εισαγωγή του κωδικού πρόσβασης.

Μπορείτε να διαμορφώσετε το λογισμικό για να σας στέλνει ειδοποιήσεις email σε περίπτωση που παρουσιαστεί πρόβλημα με τον βιντεοπροβολέα ή που το λογισμικό ανιχνεύσει ότι ο καταχωρημένος βιντεοπροβολέας έχει αντικατασταθεί με κάποιον άλλο. Το λογισμικό μπορεί επίσης να σας στέλνει μια ειδοποίηση email όταν ο βιντεοπροβολέας επανέλθει στην κανονική κατάσταση.



- Εάν ένα σημαντικό πρόβλημα προκαλέσει τερματισμό λειτουργίας του βιντεοπροβολέα, ενδέχεται να μη λάβετε ειδοποίηση μέσω μηνύματος ηλεκτρονικού ταχυδρομείου.
- Ο τύπος των προβλημάτων που περιλαμβάνονται στην ειδοποίηση με μήνυμα ηλεκτρονικού ταχυδρομείου ποικίλλει ανάλογα με τον βιντεοπροβολέα σας.

- 1** Επιλέξτε **Εργαλείο** από τη γραμμή μενού και, στη συνέχεια, επιλέξτε **Ρύθμιση περιβάλλοντος**.
- 2** Επιλέξτε την καρτέλα **Ηλ. ταχυδ.**
- 3** Επιλέξτε οποιεσδήποτε απαραίτητες ρυθμίσεις.

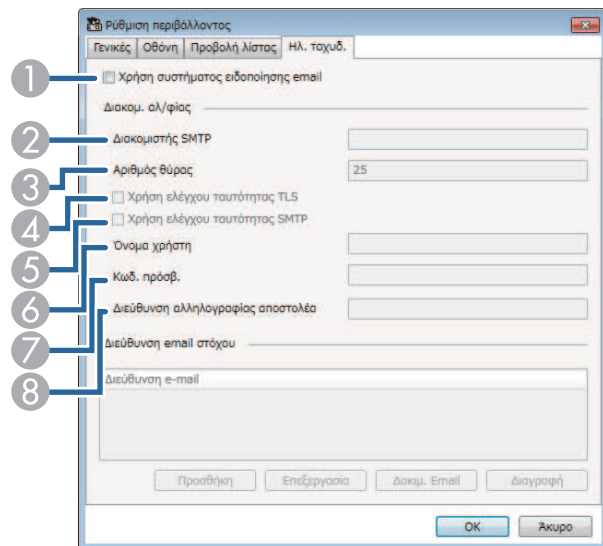

- 1** Επιλέξτε για ενεργοποίηση των ειδοποιήσεων μέσω μηνύματος ηλεκτρονικού ταχυδρομείου και για να σας επιτραπεί η εισαγωγή των απαραίτητων πληροφοριών.
- 2** Εισαγάγετε το όνομα του διακομιστή SMTP ή τη διεύθυνση IP για τον διακομιστή SMTP του βιντεοπροβολέα.
- 3** Επιλέξτε έναν αριθμό για την επιλογή Αριθμός θύρας του διακομιστή SMTP, από το 1 έως το 65535. Η προεπιλογή είναι 25.
- 4** Επιλέξτε για ενεργοποίηση του ελέγχου ταυτότητας TLS.
- 5** Επιλέξτε για ενεργοποίηση του ελέγχου ταυτότητας SMTP.
- 6** Καταχωρήστε ένα όνομα χρήστη για τον έλεγχο ταυτότητας SMTP.
- 7** Καταχωρήστε ένα κωδικό πρόσβασης για τον έλεγχο ταυτότητας SMTP.
- 8** Εισαγάγετε τη διεύθυνση ηλεκτρονικού ταχυδρομείου που θα εμφανίζεται ως αποστολέας. Μπορείτε να εισαγάγετε έως 512 αλφαριθμητικούς χαρακτήρες.

- 4** Επιλέξτε **Προσθήκη**, επιλέξτε τις διευθύνσεις email του παραλήπτη και, στη συνέχεια, επιλέξτε τον τύπο των ειδοποιήσεων email που θέλετε να λαμβάνετε.
- 5** Επιλέξτε **OK**.
Εμφανίζεται η οθόνη **Ρύθμιση περιβάλλοντος**. Επαναλάβετε τα βήματα 4 έως 5 για προσθήκη των διευθύνσεων email. Μπορείτε να καταχωρήσετε μέχρι 10 διευθύνσεις email.
- 6** Κάντε κλικ στο **Δοκιμ. Email**.
Εάν δεν λάβετε το δοκιμαστικό email, ελέγξτε όλες τις ρυθμίσεις στην καρτέλα **Ηλ. ταχυδ.** για ακρίβεια.
- 7** Επιλέξτε **OK** για αποθήκευση των ρυθμίσεών σας.

» **Σχετικοί σύνδεσμοι**

- "Λύσεις όταν δεν λαμβάνονται μηνύματα ηλεκτρονικού ταχυδρομείου για ειδοποίηση μέσω του δικτύου" [σελ.51](#)
- "Ρύθμιση περιβάλλοντος - Ηλ. ταχυδ." [σελ.66](#)

Μπορείτε να κατανείμετε εικόνες ή μηνύματα κειμένου σε πολλαπλούς βιντεοπροβολείς για ταυτόχρονη προβολή στους συγκεκριμένους βιντεοπροβολείς. Μπορείτε να κατανείμετε τις πληροφορίες άμεσα ή σε συγκεκριμένη ημερομηνία και ώρα χρησιμοποιώντας τη δυνατότητα χρονοδιαγράμματος.



- Βεβαιωθείτε ότι η ανάλυση της εικόνας κυμαίνεται μεταξύ 50 × 50 και 1920 × 1200 εικονοστοιχείων.
- Βεβαιωθείτε ότι το κείμενο περιέχει 1024 χαρακτήρες ή λιγότερους.

⚠ Προσοχή

Δεν πρέπει να βασίζεστε στη δυνατότητα Message Broadcasting για την αποστολή έκτακτων μηνυμάτων σε περίπτωση κατάστασης έκτακτης ανάγκης. Αντ' αυτού, χρησιμοποιήστε άλλες μεθόδους για ειδοποιήσεις έκτακτης ανάγκης. Η Epsilon δεν εγγυάται την ταχύτητα, την αξιοπιστία ή την ακρίβεια των μηνυμάτων που εστάλησαν χρησιμοποιώντας τη συγκεκριμένη δυνατότητα και η Epsilon δεν φέρει ευθύνη για τυχόν απώλεια, βλάβη ή τραυματισμό που προκύπτει από τη χρήση της.

» Σχετικοί σύνδεσμοι

- "Άμεση μετάδοση μηνύματος" [σελ.41](#)
- "Μετάδοση μηνύματος σε συγκεκριμένη ημερομηνία και ώρα" [σελ.42](#)

Άμεση μετάδοση μηνύματος

Μπορείτε να κατανείμετε εικόνες ή μηνύματα κειμένου σε πολλαπλούς βιντεοπροβολείς για ταυτόχρονη προβολή στους συγκεκριμένους βιντεοπροβολείς άμεσα.

- 1** Επιλέξτε **Εργαλείο** από τη γραμμή μενού και επιλέξτε **Message Broadcasting**.

- 2** Επιλέξτε τον βιντεοπροβολέα ή την ομάδα που θέλετε να λάβει το μήνυμα που κατανεμήθηκε.

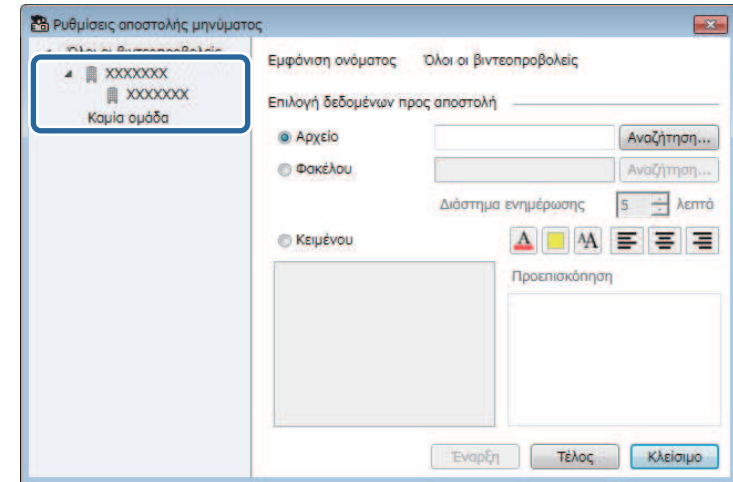

- 3** Επιλέξτε τον τύπο των πληροφοριών προς κατανομή.

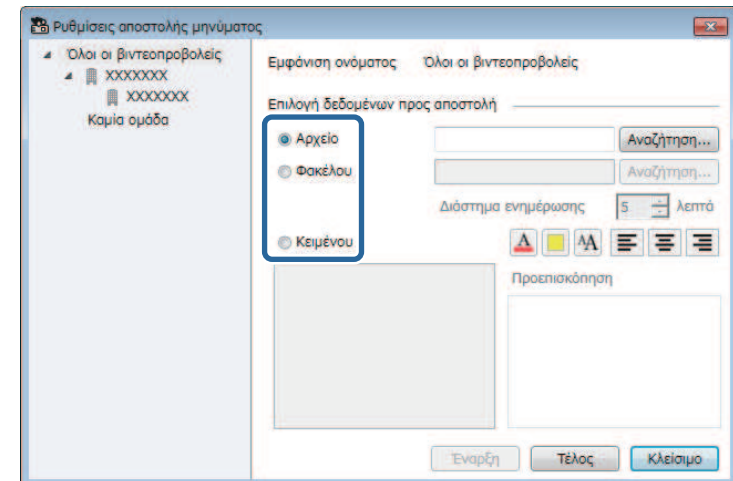

- Επιλέξτε **Αρχείο** για να κατανείμετε ένα αρχείο JPEG.

- Επιλέξτε **Φακέλου** για να κατανείμετε όλα τα αρχεία JPEG στον καθορισμένο φάκελο.
- Επιλέξτε **Κειμένου** για να κατανείμετε ένα μήνυμα κειμένου.

4 Επιλέξτε τις απαραίτητες ρυθμίσεις.

- Όταν επιλέγετε **Αρχείο**, επιλέξτε **Αναζήτηση** για να καθορίσετε το αρχείο προς κατανομή.
- Όταν επιλέγετε **Φακέλου**, επιλέξτε **Αναζήτηση** για να καθορίσετε τον φάκελο που περιλαμβάνει τα αρχεία προς κατανομή. Καθορίστε ένα **Διάστημα ενημέρωσης** ρυθμίζοντάς το από 1 έως 30 λεπτά για αυτόματη εναλλαγή της οθόνης από τη μία εικόνα στην επόμενη.
- Όταν επιλέγετε **Κειμένου**, πληκτρολογήστε το μήνυμα στο πλαίσιο κειμένου και επιλέξτε οποιεσδήποτε διαθέσιμες ρυθμίσεις στυλ.

5 Επιλέξτε Έναρξη.

Οι εικόνες ή το μήνυμα κειμένου που καθορίσατε προβάλλεται από τους επιλεγμένους βιντεοπροβολείς ή ομάδες.



Ο βιντεοπροβολέας διακόπτει άμεσα την προβολή από άλλες πηγές και μεταβαίνει στο κατανεμημένο περιεχόμενο.

6 Επιλέξτε Τέλος για διακοπή της προβολής της κατανεμημένης εικόνας ή μηνύματος.

2 Επιλέξτε τον βιντεοπροβολέα ή την ομάδα που θέλετε να λάβει το μήνυμα που κατανεμήθηκε.

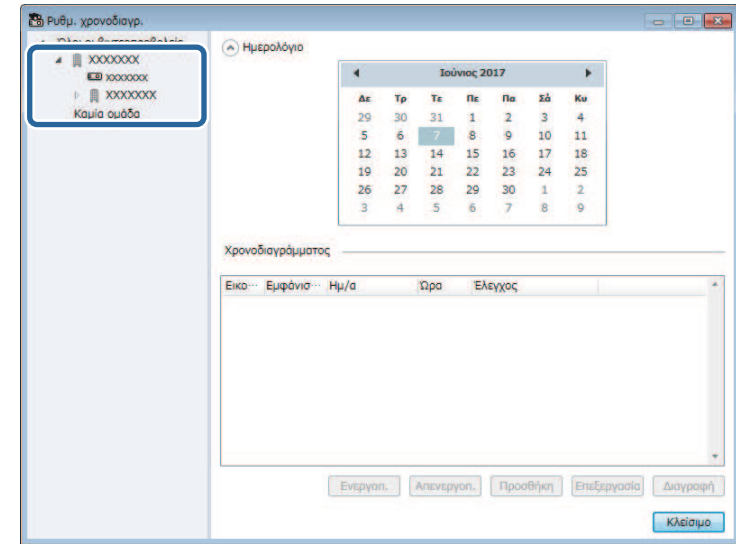

3 Επιλέξτε Προσθήκη.

Μετάδοση μηνύματος σε συγκεκριμένη ημερομηνία και ώρα

Μπορείτε να κατανείμετε εικόνες ή μηνύματα κειμένου σε πολλαπλούς βιντεοπροβολείς για ταυτόχρονη προβολή στους συγκεκριμένους βιντεοπροβολείς σε συγκεκριμένη ημερομηνία και ώρα.

1 Επιλέξτε Εργαλείο από τη γραμμή μενού και επιλέξτε Χρονοδιαγράμματος > Ρυθμ. χρονοδιαγρ.

- 4** Επιλέξτε την ημερομηνία και την ώρα για τη μετάδοση του μηνύματος, έπειτα επιλέξτε **Message Broadcasting** από το στοιχείο **Έλεγχος**.

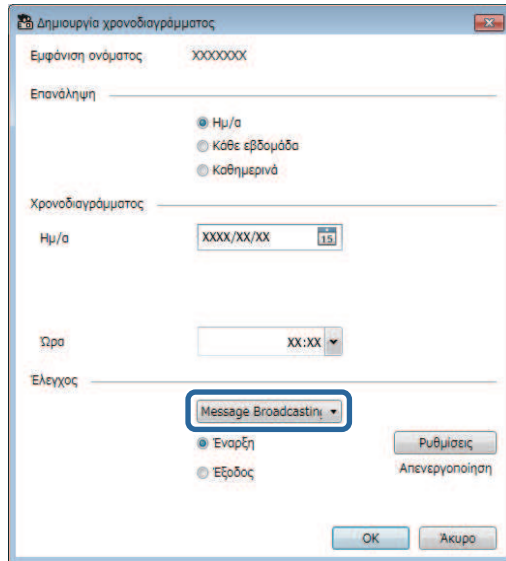

- 5** Επιλέξτε **Εναρξη** και, στη συνέχεια, επιλέξτε **Ρυθμίσεις**.

- 6** Επιλέξτε τον τύπο των πληροφοριών προς κατανομή.

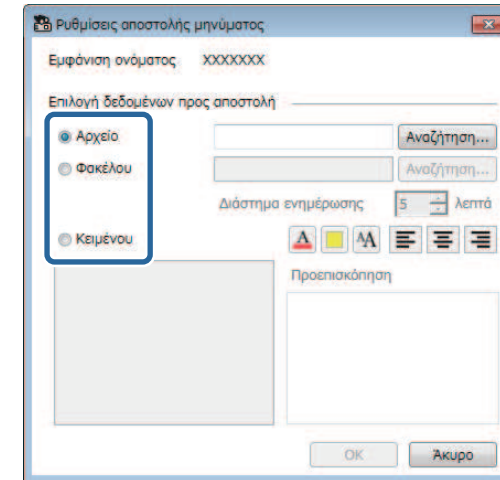

- Επιλέξτε **Αρχείο** για να κατανείμετε ένα αρχείο JPEG.
- Επιλέξτε **Φακέλου** για να κατανείμετε όλα τα αρχεία JPEG στον καθορισμένο φάκελο.
- Επιλέξτε **Κειμένου** για να κατανείμετε ένα μήνυμα κειμένου.

- 7** Επιλέξτε τις απαραίτητες ρυθμίσεις.

- Όταν επιλέγετε **Αρχείο**, επιλέξτε **Αναζήτηση** για να καθορίσετε το αρχείο προς κατανομή.
- Όταν επιλέγετε **Φακέλου**, επιλέξτε **Αναζήτηση** για να καθορίσετε τον φάκελο που περιλαμβάνει τα αρχεία προς κατανομή. Καθορίστε ένα **Διάστημα ενημέρωσης** ρυθμίζοντάς το από 1 έως 30 λεπτά για αυτόματη εναλλαγή της οθόνης από τη μία εικόνα στην επόμενη.
- Όταν επιλέγετε **Κειμένου**, πληκτρολογήστε το μήνυμα στο πλαίσιο κειμένου και επιλέξτε οποιοσδήποτε διαθέσιμες ρυθμίσεις στυλ.

- 8** Επιλέξτε **OK**.

- 9** Επιλέξτε **OK**.

- 10** Επαναλάβετε τα βήματα 2 έως 4 για να καθορίσετε την ημερομηνία και την ώρα, ώστε να ολοκληρωθεί η μετάδοση του μηνύματος.



Εάν δεν καθορίσετε την ημερομηνία και την ώρα διακοπής μετάδοσης μηνυμάτων, ο βιντεοπροβολέας προβάλλει συνεχώς τα κατανεμημένα μηνύματα.

- 11** Επιλέξτε **Έξοδος** και κατόπιν, επιλέξτε **OK**.

- 12** Επιλέξτε **Κλείσιμο** για αποθήκευση του χρονοδιαγράμματος και των ρυθμίσεων αποστολής μηνύματος.

Κατά την καθορισμένη ημερομηνία και ώρα, οι εικόνες ή το μήνυμα κειμένου που καθορίσατε προβάλλεται από τους επιλεγμένους βιντεοπροβολείς ή ομάδες.

Μπορείτε να εξαγάγετε πληροφορίες βιντεοπροβολέα για μία ομάδα βιντεοπροβολέων εγγεγραμμένων στο λογισμικό Epson Projector Management και να τις εισάγετε ως προφίλ στο λογισμικό Epson iProjection.

- 1** Επιλέξτε **Αρχείο** από τη γραμμή μενού και, στη συνέχεια, επιλέξτε **Εξαγωγή > Προφίλ Epson iProjection**.
- 2** Επιλέξτε την ομάδα βιντεοπροβολέων που θέλετε να εξαγάγετε.
- 3** Επιλέξτε **OK** για να αποθηκεύσετε το αρχείο .mplist.



- Ανατρέξτε στο *Εγχειρίδιο λειτουργίας του Epson iProjection (Windows/Mac)* για λεπτομέρειες σχετικά με την εισαγωγή πληροφοριών βιντεοπροβολέα στο Epson iProjection.
- Ενδέχεται να μη μπορείτε να εισάγετε σωστά το προφίλ, ανάλογα με την εγγεγραμμένη κατάσταση των βιντεοπροβολέων που έχουν εξαχθεί.

Μπορείτε να αποθηκεύσετε επιλεγμένες πληροφορίες, όπως τη χρήση του βιντεοπροβολέα και τα ιστορικά σφαλμάτων σε ένα αρχείο καταγραφής σε ένα φάκελο της επιλογής σας. (Διαθέσιμο μόνο για βιντεοπροβολείς Epson.) Το αρχείο καταγραφής έχει αποθηκευτεί ως ξεχωριστό αρχείο zip.



- Οι πληροφορίες του αρχείου καταγραφής είναι προσβάσιμες μόνον, όταν εκτελείται το λογισμικό Epson Projector Management.
- Η προεπιλογή του λογισμικού Epson Projector Management είναι να αποθηκεύει πληροφορίες καταγραφής για τους τρεις τελευταίους μήνες. Μπορείτε να αλλάξετε την περίοδο αποθήκευσης του αρχείου καταγραφής από τις **Γίνεται αποθήκευση των αρχείων καταγραφής** στην καρτέλα **Οθόνη** στην οθόνη **Ρύθμιση περιβάλλοντος**.
- Ο τύπος των αρχείων καταγραφής που αποθηκεύτηκαν από το Epson Projector Management ποικίλλει, ανάλογα με το μοντέλο του βιντεοπροβολέα σας.

1 Επιλέξτε **Αρχείο** από τη γραμμή μενού και, στη συνέχεια, επιλέξτε **Γίνεται αποθήκευση των αρχείων καταγραφής**.

Εμφανίζεται η οθόνη **Γίνεται αποθήκευση των αρχείων καταγραφής**.

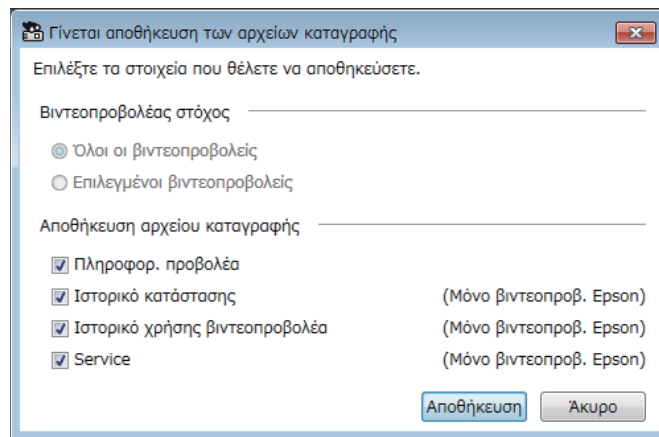

2 Επιλέξτε τον βιντεοπροβολέα στόχο.

- Επιλέξτε **Όλοι οι βιντεοπροβολείς** για να συμπεριληφθούν όλοι οι καταχωρημένοι βιντεοπροβολείς.
- Επιλέξτε **Επιλεγμένοι βιντεοπροβολείς** για να συμπεριληφθούν μόνο οι επιλεγμένοι βιντεοπροβολείς.

3 Επιλέξτε τον τύπο των πληροφοριών που θέλετε να αποθηκεύσετε σε ένα αρχείο καταγραφής και, στη συνέχεια, επιλέξτε **Αποθήκευση**.

4 Καθορίστε τον φάκελο εξαγωγής και το όνομα και, στη συνέχεια, επιλέξτε **Αποθήκευση**.

Το αρχείο zip έχει δημιουργηθεί στον καθορισμένο φάκελο.

Εάν αντικαταστήσετε τον καταχωρημένο βιντεοπροβολέα, το λογισμικό το ανιχνεύει αυτόματα και εμφανίζει ένα μήνυμα. Όταν εμφανιστεί το μήνυμα μπορείτε να ενημερώσετε τις καταχωρημένες πληροφορίες.



Τα προγραμματισμένα συμβάντα που σχετίζονται με τον βιντεοπροβολέα που αντικαταστάθηκε παραμένουν ενεργοποιημένα.

1 Στην κύρια οθόνη του Epson Projector Management main, επιλέξτε τον βιντεοπροβολέα που αντικαταστάθηκε. Μπορείτε να επιλέξετε περισσότερους από έναν βιντεοπροβολείς ή όλους τους βιντεοπροβολείς, επισημαίνοντας τα αντίστοιχα πεδία της λίστας ελέγχου.

2 Κάντε δεξί κλικ σε οποιονδήποτε επιλεγμένο βιντεοπροβολέα στη λίστα και, στη συνέχεια, επιλέξτε **Επεξεργασία βιντεοπροβολέα αντικατάστασης**.

Εμφανίζεται μία ερώτηση σχετικά με το αν θέλετε να αποθηκεύσετε τα δεδομένα ιστορικού πριν αντικαταστήσετε τον βιντεοπροβολέα. Εάν πρόκειται να χρησιμοποιήσετε τα δεδομένα ιστορικού για ανάλυση, επιλέξτε **Ναι**. Διαφορετικά, συνιστούμε να επιλέξετε **Όχι**.

Εάν έχετε ενεργοποιήσει τις ειδοποιήσεις e-mail, θα λάβετε ένα email επιβεβαίωσης μετά την ολοκλήρωση της ενημέρωσης.

Επίλυση προβλημάτων

Ανατρέξτε στις ακόλουθες ενότητες για λύσεις στα προβλήματα που ενδέχεται να αντιμετωπίσετε με τη χρήση του λογισμικού Epson Projector Management.

► Σχετικοί σύνδεσμοι

- "Επίλυση προβλημάτων σύνδεσης δικτύου" [σελ.49](#)
- "Επίλυση προβλημάτων παρακολούθησης και ελέγχου" [σελ.51](#)
- "Επίλυση προβλημάτων ενημέρωσης υλικολογισμικού" [σελ.53](#)

Δοκιμάστε αυτές τις λύσεις ανάλογα με το περιβάλλον του δικτύου σας.

» Σχετικοί σύνδεσμοι

- "Λύσεις όταν δεν εντοπίζονται βιντεοπροβολείς (Ενσύρματη σύνδεση)" [σελ.49](#)
- "Λύσεις όταν δεν εντοπίζονται βιντεοπροβολείς (Ασύρματη σύνδεση)" [σελ.49](#)

Λύσεις όταν δεν εντοπίζονται βιντεοπροβολείς (Ενσύρματη σύνδεση)

Όταν δεν μπορείτε να βρείτε το βιντεοπροβολέα σε ένα δίκτυο, χρησιμοποιώντας ενσύρματο δίκτυο σύνδεσης, δοκιμάστε τις ακόλουθες λύσεις. Αν δεν μπορείτε να επιλύσετε το πρόβλημα, επικοινωνήστε με το διαχειριστή δικτύου.

- Συνδέστε με ασφάλεια το καλώδιο δικτύου.



- Χρησιμοποιήστε ένα εμπορικά διαθέσιμο καλώδιο LAN 100BASE-TX ή 10BASE-T.
- Για να αποφύγετε δυσλειτουργίες, χρησιμοποιήστε καλώδιο LAN κατηγορίας 5 ή υψηλότερης θωράκισης.

- Ελέγξτε τις ρυθμίσεις δικτύου του βιντεοπροβολέα.
 - Θέστε το **DHCP** σε **Ανενεργό**. Όταν το **DHCP** έχει οριστεί στην επιλογή **Ενεργό**, σε περίπτωση που δεν εντοπιστεί διαθέσιμος διακομιστής DHCP, ενδέχεται να απαιτηθεί κάποιο χρονικό διάστημα μέχρι να τεθεί σε κατάσταση αναμονής LAN.
 - Ορίστε σωστά τη διεύθυνση IP, τη μάσκα υποδικτύου και τη διεύθυνση πύλης για τον βιντεοπροβολέα.
 - Κλείστε το μενού ρυθμίσεων δικτύου στον βιντεοπροβολέα.
- Ελέγξτε τις ρυθμίσεις δικτύου του υπολογιστή.
 - Ενεργοποιήστε τις ρυθμίσεις LAN στον υπολογιστή σας.
 - Απενεργοποιήστε το τείχος προστασίας. Αν δεν θέλετε να το απενεργοποιήσετε, καταχωρήστε το τείχος προστασίας ως εξαίρεση.

Κάντε τις αναγκαίες ρυθμίσεις για να ανοίξετε τη θύρα. Οι θύρες που χρησιμοποιούνται από αυτό το λογισμικό είναι "56181" (TCP).

» Σχετικοί σύνδεσμοι

- "Ρύθμιση βιντεοπροβολέα κατά τη σύνδεση μέσω ενσύρματου LAN" [σελ.12](#)

Λύσεις όταν δεν εντοπίζονται βιντεοπροβολείς (Ασύρματη σύνδεση)

Όταν δεν μπορείτε να βρείτε το βιντεοπροβολέα σε ένα δίκτυο, χρησιμοποιώντας ασύρματο δίκτυο σύνδεσης, δοκιμάστε τις ακόλουθες λύσεις. Αν δεν μπορείτε να επιλύσετε το πρόβλημα, επικοινωνήστε με το διαχειριστή δικτύου.

- Ελέγξτε την κατάσταση των εξωτερικών συσκευών που χρησιμοποιούνται για τη σύνδεση δικτύου ή το περιβάλλον στο οποίο βρίσκονται οι δικτυακές συσκευές και ο βιντεοπροβολέας.
 - Συνδέστε με ασφάλεια την καθορισμένη μονάδα ασύρματου LAN στο βιντεοπροβολέα, εφόσον είναι απαραίτητο. Για λεπτομέρειες, βλ. το *Εγχειρίδιο χρήσης* του βιντεοπροβολέα σας.
 - Ελέγξτε εάν υπάρχουν εμπόδια ανάμεσα στο σημείο πρόσβασης και τον υπολογιστή ή τον βιντεοπροβολέα και αλλάξτε τη θέση τους για να βελτιώσετε την επικοινωνία. Ορισμένες φορές το εσωτερικό περιβάλλον αποτρέπει την εύρεση του βιντεοπροβολέα σε μια αναζήτηση.
 - Βεβαιωθείτε ότι το σημείο πρόσβασης και ο υπολογιστής ή ο βιντεοπροβολέας δεν βρίσκονται σε υπερβολικά μεγάλη απόσταση μεταξύ τους. Μετακινήστε τις συσκευές πιο κοντά και προσπαθήστε να τις συνδέσετε ξανά.
 - Ελέγξτε για παρεμβολές από άλλο εξοπλισμό, όπως συσκευή Bluetooth ή φούρνο μικροκυμάτων. Μετακινήστε τη συσκευή που προκαλεί την παρεμβολή πιο μακριά ή επεκτείνετε το ασύρματο εύρος ζώνης.
 - Θέστε την ισχύ ραδιοσήματος για τις συσκευές δικτύου στο μέγιστο.
 - Ορίστε σωστά τη διεύθυνση IP, τη μάσκα υποδικτύου και τη διεύθυνση πύλης για το σημείο πρόσβασης.
 - Βεβαιωθείτε ότι το ασύρματο σύστημα LAN του σημείου πρόσβασης υποστηρίζει το σύστημα ασύρματου LAN του βιντεοπροβολέα.

- Ελέγξτε τις ρυθμίσεις δικτύου του βιντεοπροβολέα.
 - Ορίστε τη ρύθμιση **Λειτουργία σύνδεσης** σε **Για προχωρ.**
 - Ρυθμίστε τον υπολογιστή, το σημείο πρόσβασης και τον βιντεοπροβολέα, ώστε να έχουν ίδιο SSID.
 - Θέστε το **DHCP** σε **Ανενεργό**. Όταν το **DHCP** έχει οριστεί στην επιλογή **Ενεργό**, σε περίπτωση που δεν εντοπιστεί διαθέσιμος διακομιστής DHCP, ενδέχεται να απαιτηθεί κάποιο χρονικό διάστημα μέχρι να τεθεί σε κατάσταση αναμονής LAN.
 - Ορίστε σωστά τη διεύθυνση IP, τη μάσκα υποδικτύου και τη διεύθυνση πύλης για τον βιντεοπροβολέα.
 - Ενεργοποιήστε τη ρύθμιση ασύρματου LAN, εφόσον είναι απαραίτητο.
 - Ρυθμίστε το σύστημα ασύρματου LAN, ώστε να ικανοποιεί τα πρότυπα που υποστηρίζονται από το σημείο πρόσβασης.
 - Όταν ενεργοποιήσετε τη ρύθμιση ασφαλείας, ορίστε την ίδια φράση εισόδου με το σημείο πρόσβασης, τον υπολογιστή και τον βιντεοπροβολέα.
 - Κλείστε το μενού ρυθμίσεων δικτύου στον βιντεοπροβολέα.
- Ελέγξτε τις ρυθμίσεις δικτύου του υπολογιστή.
 - Βεβαιωθείτε ότι χρησιμοποιείτε υπολογιστή που μπορεί να συνδεθεί σε ασύρματο LAN.
 - Ενεργοποιήστε τη ρύθμιση ασύρματου LAN ή AirPort στον υπολογιστή σας.
 - Συνδεθείτε με το ίδιο σημείο πρόσβασης, με το οποίο είναι συνδεδεμένος ο βιντεοπροβολέας.
 - Απενεργοποιήστε το τείχος προστασίας. Αν δεν θέλετε να το απενεργοποιήσετε, καταχωρήστε το τείχος προστασίας ως εξαίρεση. Κάντε τις αναγκαίες ρυθμίσεις για να ανοίξετε τη θύρα. Οι θύρες που χρησιμοποιούνται από αυτό το λογισμικό είναι "56181" (TCP).
- Βεβαιωθείτε ότι δεν υπάρχουν ρυθμίσεις σημείου πρόσβασης, οι οποίες να εμποδίζουν τη σύνδεση με το βιντεοπροβολέα, όπως περιορισμοί διεύθυνσης MAC ή περιορισμοί θύρας.

» Σχετικοί σύνδεσμοι

- "Ρύθμιση βιντεοπροβολέα κατά τη σύνδεση μέσω ασύρματου LAN" [σελ.12](#)

Δοκιμάστε αυτές τις λύσεις ανάλογα με την κατάστασή σας.

► Σχετικοί σύνδεσμοι

- "Λύσεις όταν δεν είναι δυνατή η παρακολούθηση ή ο έλεγχος του βιντεοπροβολέα" [σελ.51](#)
- "Λύσεις όταν δεν λαμβάνονται μηνύματα ηλεκτρονικού ταχυδρομείου για ειδοποίηση μέσω του δικτύου" [σελ.51](#)
- "Λύσεις όταν δεν είναι δυνατή η μετάδοση μηνύματος" [σελ.52](#)

Λύσεις όταν δεν είναι δυνατή η παρακολούθηση ή ο έλεγχος του βιντεοπροβολέα

Δοκιμάστε αυτές τις λύσεις όταν δεν είναι δυνατή η παρακολούθηση ή ο έλεγχος των βιντεοπροβολέων.

- Βεβαιωθείτε ότι ο βιντεοπροβολέας είναι ενεργοποιημένος και συνδεδεμένος στο δίκτυο σωστά.
- Για την παρακολούθηση βιντεοπροβολέων ακόμη κι όταν βρίσκονται σε λειτουργία αναμονής (όταν η συσκευή είναι απενεργοποιημένη), επιλέξτε **Επικ. Ενεργ.** ως ρύθμιση της **Λειτ. αναμονής** στα μενού βιντεοπροβολέα. Επιλέξτε επίσης τη σωστή ρύθμιση **Θύρα**, εάν είναι απαραίτητο.
- Βεβαιωθείτε ότι ο βιντεοπροβολέας, τον οποίο θέλετε να παρακολουθήσετε ή να ελέγξετε είναι καταχωρημένος στο Epson Projector Management.
- Απενεργοποιήστε τις ρυθμίσεις DHCP για τον βιντεοπροβολέα σας. Εάν ενεργοποιήσετε τις ρυθμίσεις DHCP, η διεύθυνση IP του βιντεοπροβολέα αλλάζει αυτόματα και το Epson Projector Management ενδέχεται να μην είναι σε θέση να αναζητήσει τον καταχωρημένο βιντεοπροβολέα.
- Όταν επαναφέρετε ρυθμίσεις από το αρχείο αντιγράφου ασφαλείας, εξαγάγετε το αρχείο zip και αντιγράψτε τα αρχεία που εξήχθησαν στον παρακάτω κατάλογο.
C:\ProgramData\SEIKO EPSON CORPORATION\Epson Projector Management
- Εάν πρέπει να εγκαταστήσετε εκ νέου το λογισμικό αλλά δεν διαθέτετε το αρχείο αντιγράφου ασφαλείας, αφαιρέστε το αρχείο που αποθηκεύτηκε

στον παρακάτω κατάλογο και, στη συνέχεια, εγκαταστήστε εκ νέου το λογισμικό:

C:\ProgramData\SEIKO EPSON CORPORATION\Epson Projector Management

► Σχετικοί σύνδεσμοι

- "Ρύθμιση περιβάλλοντος - Γενικά" [σελ.63](#)
- "Παρακολούθηση και έλεγχος των βιντεοπροβολέων" [σελ.19](#)

Λύσεις όταν δεν λαμβάνονται μηνύματα ηλεκτρονικού ταχυδρομείου για ειδοποίηση μέσω του δικτύου

Εάν δεν λαμβάνετε ένα μήνυμα ηλεκτρονικού ταχυδρομείου που σας ειδοποιεί για τα προβλήματα σχετικά με ένα βιντεοπροβολέα μέσω του δικτύου, δοκιμάστε τις ακόλουθες λύσεις:

- Βεβαιωθείτε ότι ο βιντεοπροβολέας είναι ενεργοποιημένος και συνδεδεμένος στο δίκτυο σωστά. (Εάν ένα σημαντικό πρόβλημα προκαλέσει τερματισμό λειτουργίας του βιντεοπροβολέα, ενδέχεται να μη λάβετε ειδοποίηση μέσω μηνύματος ηλεκτρονικού ταχυδρομείου.)
 - Για την παρακολούθηση βιντεοπροβολέων ακόμη κι όταν βρίσκονται σε λειτουργία αναμονής (όταν η συσκευή είναι απενεργοποιημένη), επιλέξτε **Επικ. Ενεργ.** ως ρύθμιση της **Λειτ. αναμονής** στα μενού βιντεοπροβολέα. Επιλέξτε επίσης τη σωστή ρύθμιση **Θύρα**, εάν είναι απαραίτητο.
 - Βεβαιωθείτε ότι η πρίζα ηλεκτρικού ρεύματος ή η πηγή τροφοδοσίας λειτουργεί σωστά.
 - Επιλέξτε **Δοκιμ. Email** στην καρτέλα **Ηλ. ταχυδ.** της οθόνης **Ρύθμιση περιβάλλοντος**. Εάν δεν λάβετε το δοκιμαστικό email, ελέγξτε όλες τις ρυθμίσεις στην καρτέλα **Ηλ. ταχυδ.** για ακρίβεια.
- ## ► Σχετικοί σύνδεσμοι
- "Ρύθμιση περιβάλλοντος - Ηλ. ταχυδ." [σελ.66](#)

Λύσεις όταν δεν είναι δυνατή η μετάδοση μηνύματος

Εάν η δυνατότητα μετάδοσης μηνύματος δεν λειτουργεί, δοκιμάστε τις ακόλουθες λύσεις:

- Βεβαιωθείτε ότι ο βιντεοπροβολέας είναι ενεργοποιημένος και συνδεδεμένος στο δίκτυο σωστά.
- Για την παρακολούθηση βιντεοπροβολέων ακόμη κι όταν βρίσκονται σε λειτουργία αναμονής (όταν η συσκευή είναι απενεργοποιημένη), επιλέξτε **Επικ. Ενεργ.** ως ρύθμιση της **Λειτ. αναμονής** στα μενού βιντεοπροβολέα. Επιλέξτε επίσης τη σωστή ρύθμιση **Θύρα**, εάν είναι απαραίτητο.
- Στις ρυθμίσεις του τείχους προστασίας, ανοίξτε τη θύρα UDP ώστε να επιτραπεί στο Message Broadcasting η επικοινωνία μέσω της απαιτούμενης θύρας. Για οδηγίες ανατρέξτε στην τεκμηρίωση λογισμικού του τείχους προστασίας.
- Όταν πατάτε το κουμπί [Esc] στον πίνακα ελέγχου ή στο τηλεχειριστήριο του βιντεοπροβολέα για διακοπή της μετάδοσης μηνυμάτων, η δυνατότητα αυτή απενεργοποιείται. Για την κατανομή μηνυμάτων εκ νέου, επανεκκινήστε τον βιντεοπροβολέα.

Δοκιμάστε αυτές τις λύσεις ανάλογα με την κατάστασή σας.

► Σχετικοί σύνδεσμοι

- "Λύσεις, όταν δεν είναι δυνατή η Ενημέρωση υλικολογισμικού ή η Αντιγραφή ρυθμίσεων μενού" [σελ.53](#)

Λύσεις, όταν δεν είναι δυνατή η Ενημέρωση υλικολογισμικού ή η Αντιγραφή ρυθμίσεων μενού

- Βεβαιωθείτε ότι ο υπολογιστής είναι συνδεδεμένος με το δίκτυο.
- Επιλέξτε **Ενεργοποίηση για λήψη πληροφοριών σχετικά με ενημερώσεις υλικολογισμικού** στην καρτέλα **Οθόνη** στην οθόνη **Ρύθμιση περιβάλλοντος**.
- Βεβαιωθείτε ότι το λογισμικό Epson Projector Management εκτελείται την προγραμματισμένη ώρα ενημέρωσης.
- Εάν ο βιντεοπροβολέας βρίσκεται σε **Λειτ. αναμονής**, ρυθμισμένος σε **Επικ. Απενεργ.** και επομένως είναι απενεργοποιημένος, δεν είναι δυνατή ούτε η ενημέρωση υλικολογισμικού ούτε η αντιγραφή ρυθμίσεων μενού. Αλλάξτε την **Λειτ. αναμονής** σε **Επικ. Ενεργ.**
- Ενδέχεται το υλικολογισμικό ή το αρχείο παραμετροποίησης να είναι κατεστραμμένο. Επαναλάβετε τη λήψη του υλικολογισμικού ή την αντιγραφή των ρυθμίσεων μενού και κατόπιν, δοκιμάστε ξανά να ενημερώσετε ή να αντιγράψετε.
- Εάν δεν εκτελείται η ενημέρωση στον καθορισμένο χρόνο, βεβαιωθείτε ότι δεν έχει ακυρωθεί το χρονοδιάγραμμα. Τα ακυρωθέντα χρονοδιαγράμματα παραμένουν στη δεξιά πλευρά στην οθόνη με τη **Λίστα ενημέρωσης** με την ένδειξη κατάστασης **Τέλος**.
- Εάν έχουν αλλάξει οι ρυθμίσεις δικτύου μετά την καταχώριση του βιντεοπροβολέα στο λογισμικό Epson Projector Management, δεν μπορεί να ενημερωθεί το υλικολογισμικό ούτε να αντιγραφούν ρυθμίσεις μενού, επειδή οι πληροφορίες για τους καταχωρημένους βιντεοπροβολείς στην εφαρμογή διαφέρουν από τις πραγματικές, τρέχουσες ρυθμίσεις του βιντεοπροβολέα. Πατήστε **Ανανέωση** στην προβολή **Λίστα ενημέρωσης**, για να ενημερώσετε τις πληροφορίες του βιντεοπροβολέα.

- Εάν δεν μπορείτε να ενημερώσετε το υλικολογισμικό ή να αντιγράψετε ρυθμίσεις μενού σε δίκτυο DHCP, απενεργοποιήστε το DHCP και δοκιμάστε να ενημερώσετε ή να αντιγράψετε χρησιμοποιώντας μια σταθερή διεύθυνση IP.
- Όταν εμφανιστεί η Ειδοποίηση ασφαλείας των Windows και σας ζητήσει να επιβεβαιώσετε τη ρύθμιση του Τείχους προστασίας, ενώ αναζητάτε βιντεοπροβολείς, επιτρέψτε την πρόσβαση στο λογισμικό Epson Projector Management.

Σύνοψη οθόνης

Ανατρέξτε σε αυτές τις ενότητες για περισσότερες πληροφορίες σχετικά με τις οθόνες του Epson Projector Management.



► Σχετικοί σύνδεσμοι

- "Κύρια οθόνη Epson Projector Management" [σελ.55](#)
- "Οθόνη ιδιοτήτων βιντεοπροβολέα" [σελ.58](#)
- "Οθόνη ρύθμισης περιβάλλοντος" [σελ.63](#)

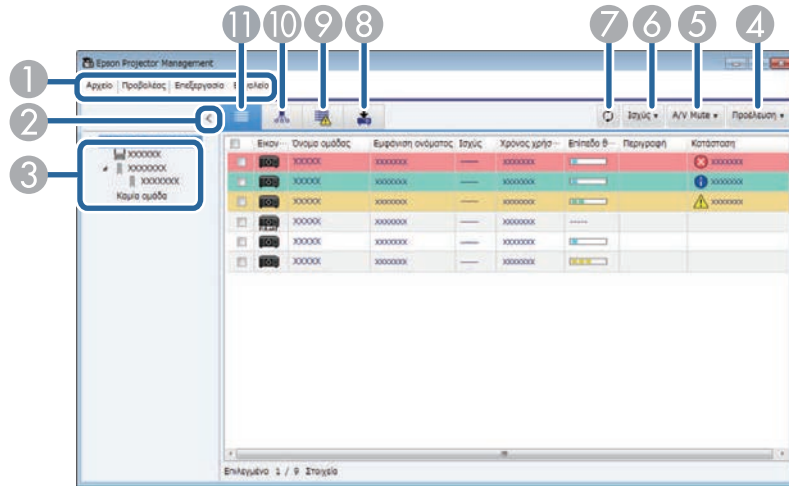
Όταν εκκινείτε το λογισμικό Epson Projector Management, εμφανίζεται η κύρια οθόνη.



1	Μενού Αρχείο	<ul style="list-style-type: none"> • Γίνεται αποθήκευση των αρχείων καταγραφής: Επιλέγει τις ρυθμίσεις του αρχείου καταγραφής. • Εξαγωγή: Εξάγει πληροφορίες βιντεοπροβολέα καταχωρημένες στο λογισμικό Epson Projector Management, ώστε να μπορείτε να τις εισαγάγετε στο λογισμικό Epson iProjection. • Πληροφορίες έκδοσης: Εμφανίζει τις πληροφορίες έκδοσης της εφαρμογής. • Έξοδος: Κλείνει την εφαρμογή.
	Μενού Προβολέας	<ul style="list-style-type: none"> • Καταχώρηση βιντεοπροβολέα: Αναζητά και καταχωρεί νέους βιντεοπροβολείς. • Καταχώρηση ομάδας: Δημιουργεί νέα ομάδα βιντεοπροβολέα.

	Μενού Επεξεργασία	<ul style="list-style-type: none"> • Ιδιότητα: Εμφανίζει την οθόνη Ιδιότητες βιντεοπροβολέα. • Η παρακολούθηση ενεργοποιήθηκε/Η παρακολούθηση απενεργοποιήθηκε: Ενεργοποιεί ή απενεργοποιεί την παρακολούθηση. • Διαγραφή: Αφαιρεί τον επιλεγμένο βιντεοπροβολέα από τη λίστα.
	Μενού Εργαλείο	<ul style="list-style-type: none"> • Κλειδώμα εφαρμογής/Ξεκλειδώμα εφαρμογής: Ενεργοποιεί ή απενεργοποιεί τη δυνατότητα κλειδώματος της εφαρμογής. • Ρύθμιση περιβάλλοντος: Εμφανίζει την οθόνη Ρύθμιση περιβάλλοντος. • Χρονοδιαγράμματος: Επιλέγει τις ρυθμίσεις χρονοδιαγράμματος. • Message Broadcasting: Επιλέγει τις ρυθμίσεις μετάδοσης μηνύματος.
2	> < Εμφάνιση/Απόκρυψη	Επεκτείνει ή συμπύκνωση τη λίστα ομάδων.
3	Λίστα ομάδων	Εμφανίζει τα στοιχεία που έχουν καταχωρηθεί στην ομάδα σε ιεραρχικό διάγραμμα.
4	Προέλευση	Μεταβαίνει στην επόμενη πηγή εισόδου του βιντεοπροβολέα. (Διαθέσιμο μόνο για βιντεοπροβολείς Epson.)
5	A/V Mute	Ενεργοποιεί ή απενεργοποιεί τη Σίγαση A/V ή τη δυνατότητα κλειστρου του βιντεοπροβολέα.
6	Ισχύς	Ενεργοποιεί ή απενεργοποιεί τον βιντεοπροβολέα.
7		Ενημερώνει τις πληροφορίες του βιντεοπροβολέα.
8		Εμφανίζει την οθόνη με τη λίστα ενημερώσεων. Μπορείτε να διαχειρίζεστε τις ενημερώσεις υλικολογισμικού του βιντεοπροβολέα και των λειτουργιών ρύθμισης δέσμης.

9		Εμφανίζει τη λίστα σφαλμάτων. Μπορείτε να ελέγχετε μια λίστα βιντεοπροβολών που βρίσκονται σε κατάσταση σφάλματος ή προειδοποίησης αυτή τη στιγμή.
10		Εμφανίζει την προβολή ομαδοποίησης. Μπορείτε να ελέγχετε την ομάδα βιντεοπροβολέα σε ιεραρχικό διάγραμμα.
11		Εμφανίζει την προβολή λίστας λεπτομερειών. Μπορείτε να ελέγχετε την κατάσταση του βιντεοπροβολέα ως λίστα.

» Σχετικοί σύνδεσμοι

- "Εικονίδια κατάστασης βιντεοπροβολέα" [σελ.56](#)
- "Προβολή λίστας ενημερώσεων" [σελ.56](#)
- "Ρύθμιση περιβάλλοντος - Προβολή λίστας" [σελ.65](#)

Εικονίδια κατάστασης βιντεοπροβολέα

Τα εικονίδια στην κύρια οθόνη του Epson Projector Management περιγράφονται στον ακόλουθο πίνακα.

	Η ομάδα έχει επεκταθεί.
	Η ομάδα έχει συμπτυχθεί.
	Ο βιντεοπροβολέας παρακολουθείται ή ελέγχεται με τη χρήση του πρωτοκόλλου PLink.
	Η ομάδα ή ο βιντεοπροβολέας βρίσκεται σε κανονική κατάσταση.
	Η ομάδα ή ο βιντεοπροβολέας βρίσκεται σε κατάσταση προειδοποίησης.
	Η ομάδα ή ο βιντεοπροβολέας βρίσκεται σε κατάσταση σφάλματος.

	Η ομάδα ή ο βιντεοπροβολέας απαιτεί άμεση προσοχή.
	Η ομάδα ή ο βιντεοπροβολέας εκτελεί λειτουργίες.
	Ενημέρωση των πληροφοριών της ομάδας ή του βιντεοπροβολέα.
	Η παρακολούθηση έχει απενεργοποιηθεί για την ομάδα ή τον βιντεοπροβολέα.
	Η τροφοδοσία του βιντεοπροβολέα έχει ενεργοποιηθεί.
	Ο βιντεοπροβολέας προθερμαίνεται.
	Ο βιντεοπροβολέας ψύχεται.
	Η τροφοδοσία του βιντεοπροβολέα έχει απενεργοποιηθεί.
	Ο βιντεοπροβολέας παρουσίασε πρόβλημα και απενεργοποιήθηκε.
	Η Σίγαση A/V ή η δυνατότητα κλείστρου έχει ενεργοποιηθεί.
	Ο βιντεοπροβολέας έχει πολύ υψηλή θερμοκρασία.
	Ο βιντεοπροβολέας έχει υπερθερμανθεί.
	Το επίπεδο θερμοκρασίας του βιντεοπροβολέα είναι κανονικό.
	Το λογισμικό δεν μπορεί να εντοπίσει την κατάσταση του βιντεοπροβολέα.

Προβολή λίστας ενημερώσεων

Με κλικ στο εικονίδιο **Λίστα ενημέρωσης** στην κύρια οθόνη του Epson Projector Management, εμφανίζεται η οθόνη **Λίστα ενημέρωσης**. Μπορείτε να ενημερώσετε τους βιντεοπροβολείς σας, ώστε να χρησιμοποιούν την

τελευταία έκδοση υλικολογισμικού ή να αντιγράψετε ρυθμίσεις μενού βιντεοπροβολέα.

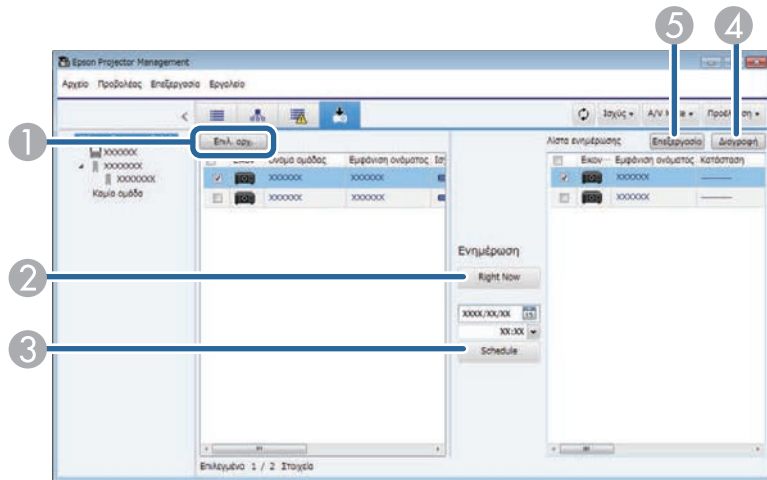

1	Επιλ. αρχ.	Επιλέγει το αρχείο υλικολογισμικού ή το αρχείο παραμετροποίησης των ρυθμίσεων μενού.
2	Right Now	Ξεκινά αμέσως τη διαδικασία ενημέρωσης υλικολογισμικού ή αντιγραφής του μενού του βιντεοπροβολέα.
3	Schedule	Προγραμματίζει την ημερομηνία και την ώρα έναρξης της διαδικασίας ενημέρωσης υλικολογισμικού ή αντιγραφής μενού του βιντεοπροβολέα.
4	Διαγραφή	Διαγράφει τα χρονοδιαγράμματα ενημέρωσης.
5	Επεξεργασία	Επεξεργάζεται χρονοδιαγράμματα ενημέρωσης.

Όταν επιλέγετε την καρτέλα **Ιδιότητα** στο μενού **Επεξεργασία**, εμφανίζεται η οθόνη **Ιδιότητες βιντεοπροβολέα**.

► **Σχετικοί σύνδεσμοι**

- "Ιδιότητες βιντεοπροβολέα - Πληροφορίες" [σελ.58](#)
- "Ιδιότητες βιντεοπροβολέα - Ιστορικό κατάστασης" [σελ.59](#)
- "Ιδιότητες βιντεοπροβολέα - Ιστορικό χρήσης" [σελ.60](#)
- "Ιδιότητες βιντεοπροβολέα - Χρονοδιαγράμματος" [σελ.60](#)
- "Ιδιότητες βιντεοπροβολέα - Πληρ. Κατάστασης" [σελ.61](#)
- "Ιδιότητες βιντεοπροβολέα - Υπηρεσίες" [σελ.62](#)

Ιδιότητες βιντεοπροβολέα - Πληροφορίες

Όταν επιλέγετε την καρτέλα **Πληροφορίες** στη οθόνη **Ιδιότητες βιντεοπροβολέα**, εμφανίζεται η ακόλουθη οθόνη. Οι πληροφορίες που λήφθηκαν από τον βιντεοπροβολέα ποικίλλουν ανάλογα με το μοντέλο. Εάν δεν είναι δυνατή η λήψη των πληροφοριών από το λογισμικό, το εμφανίζει ως "----".

Για να ενημερώσετε τις πληροφορίες του βιντεοπροβολέα επιλέξτε .

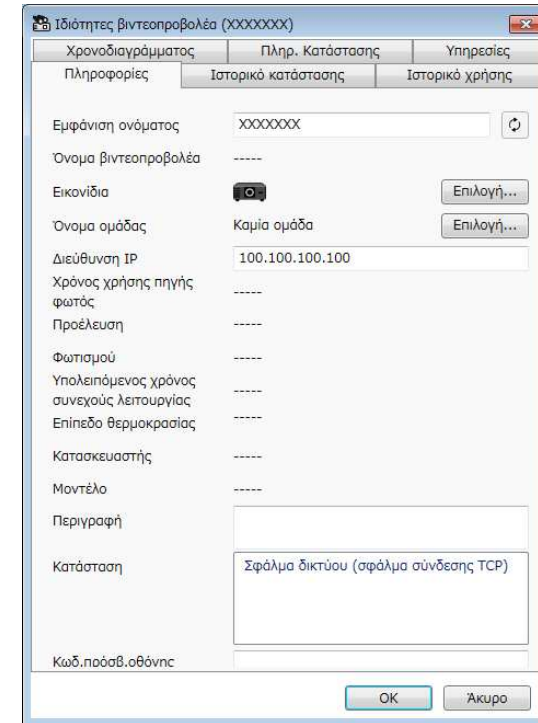

Εμφάνιση ονόματος	Εμφανίζει το όνομα που χρησιμοποιείται στο λογισμικό Epson Projector Management.
Όνομα βιντεοπροβολέα	Εμφανίζει το όνομα που καταχωρήθηκε στον βιντεοπροβολέα.
Εικονίδια	Εμφανίζει τα καταχωρημένα εικονίδια για τον βιντεοπροβολέα ή την ομάδα. Μπορείτε να αλλάξετε εικονίδια χρησιμοποιώντας το κουμπί Επιλογή .
Όνομα ομάδας	Εμφανίζει το όνομα ομάδας στην οποία ανήκει ο βιντεοπροβολέας. Μπορείτε να αλλάξετε την ομάδα χρησιμοποιώντας το κουμπί Επιλογή .
Διεύθυνση IP	Εμφανίζει τη διεύθυνση IP του βιντεοπροβολέα.

Χρόνος χρήσης πηγής φωτός	Εμφανίζει τον αριθμό των ωρών που χρησιμοποιήθηκε η πηγή φωτισμού του βιντεοπροβολέα.
Προέλευση	Εμφανίζει την τρέχουσα πηγή εισόδου του βιντεοπροβολέα. Όταν επιλέγετε ένα βιντεοπροβολέα που δεν ανήκει στην Epson, μπορείτε να καθορίσετε την πηγή εισόδου για αλλαγή πηγής.
Φωτισμού	Εμφανίζει την πηγή φωτισμού του βιντεοπροβολέα.
Υπολειπόμενος χρόνος συνεχούς λειτουργίας	Εμφανίζει τον υπολειπόμενο χρόνο, κατά τον οποίο ο βιντεοπροβολέας μπορεί να διατηρήσει συνεχή φωτεινότητα. (Διαθέσιμο μόνον όταν η Συνεχής λειτουργία είναι ρυθμισμένη να είναι Ενεργό από το μενού ρύθμισης πηγής φωτός του βιντεοπροβολέα.)
Επίπεδο θερμοκρασίας	Εμφανίζει τη θερμοκρασία του βιντεοπροβολέα σε πέντε επίπεδα.
Κατασκευαστής	Εμφανίζει τον κατασκευαστή του βιντεοπροβολέα.
Μοντέλο	Εμφανίζει το όνομα μοντέλου του βιντεοπροβολέα.
Περιγραφή	Εμφανίζει σημειώσεις σχετικά με τον βιντεοπροβολέα.
Κατάσταση	Εμφανίζει τις πληροφορίες σφάλματος του βιντεοπροβολέα. Για προβολή της λύσης, μετακινήστε το δείκτη πάνω από τις πληροφορίες σφάλματος.
Κωδικός πρόσβασης	Εάν ο έλεγχος ταυτότητας του υπολογιστή/βιντεοπροβολέα αποτύχει και έχετε ορίσει κωδικό πρόσβασης για τον βιντεοπροβολέα, εισαγάγετε τον κωδικό πρόσβασής σας εδώ για πρόσβαση στις ρυθμίσεις του βιντεοπροβολέα.

Projector Management. Για εξαγωγή του Ιστ. σφαλμ. ως αρχείο csv, επιλέξτε **Αποθήκευση**.

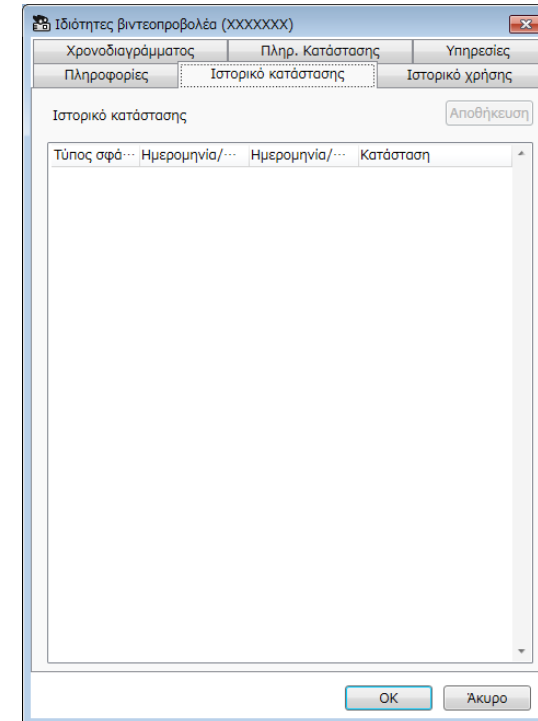

Ιδιότητες βιντεοπροβολέα - Ιστορικό κατάστασης

Όταν επιλέγετε την καρτέλα **Ιστορικό κατάστασης** στη οθόνη **Ιδιότητες βιντεοπροβολέα**, εμφανίζεται η ακόλουθη οθόνη. Μπορείτε να ελέγχετε σφάλματα, τα οποία προκύπτουν κατά την εκτέλεση του λογισμικού Epson

Ιδιότητες βιντεοπροβολέα - Ιστορικό χρήσης

Όταν επιλέγετε την καρτέλα **Ιστορικό χρήσης** στην οθόνη **Ιδιότητες βιντεοπροβολέα**, εμφανίζεται η ακόλουθη οθόνη.

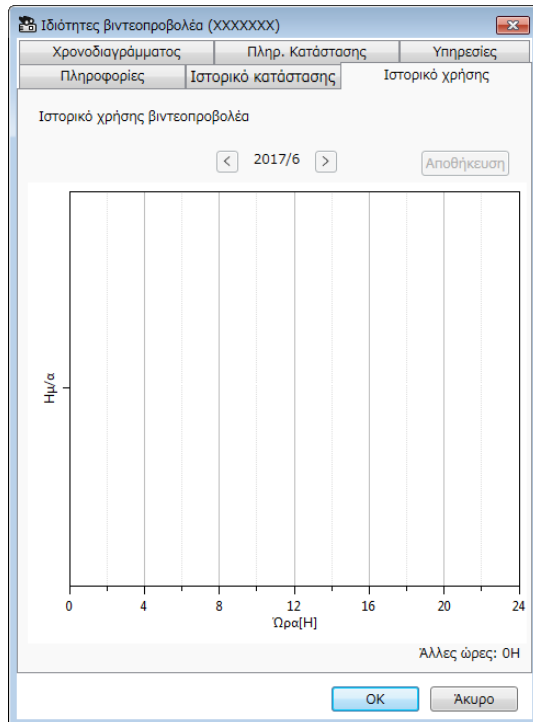

Άλλες ώρες	Εμφανίζει τον αριθμό των ωρών χρήσης του βιντεοπροβολέα χωρίς παρακολούθηση από το λογισμικό Epson Projector Management.
------------	--





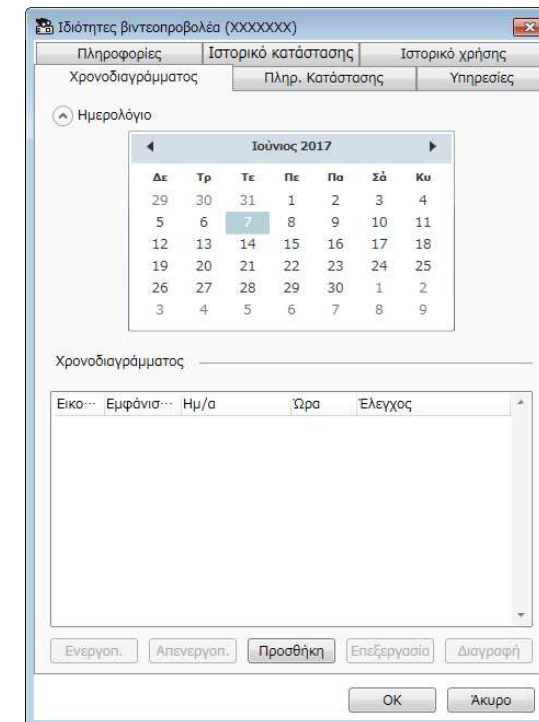

Ιδιότητες βιντεοπροβολέα - Χρονοδιαγράμματος

Όταν επιλέγετε την καρτέλα **Χρονοδιαγράμματος** από την οθόνη **Ιδιότητες βιντεοπροβολέα**, εμφανίζεται η ακόλουθη οθόνη.

 Από αυτήν την οθόνη, μπορείτε να προγραμματίσετε το χρόνο ενημέρωσης του υλικολογισμικού. Προγραμματίστε τον στην οθόνη **Λίστα ενημέρωσης**.



< Προηγούμενος μήνας	Εμφανίζει ένα γράφημα του προηγούμενου μήνα.
> Επόμενος μήνας	Εμφανίζει ένα γράφημα του επόμενου μήνα.
Αποθήκευση	Εξάγει το ιστορικό που εμφανίζεται αυτή τη στιγμή ως αρχείο csv.

 Εμφάνιση/Απόκρυψη	Εμφανίζει ή αποκρύπτει το ημερολόγιο.
Ημερολόγιο	Η σημερινή ημερομηνία εμφανίζεται με επισημασμένο φόντο και λευκό κείμενο. Μια προγραμματισμένη ημερομηνία εμφανίζεται με επισημασμένο φόντο και μαύρο κείμενο. Επιλέξτε  για να μεταβείτε στον προηγούμενο μήνα ή έτος και επιλέξτε  για να μεταβείτε στον επόμενο μήνα ή έτος.
Χρονοδιαγράμματα	Εμφανίζει τη λίστα χρονοδιαγραμμάτων. Το χρώμα της σειράς περιγράφεται ως εξής. <ul style="list-style-type: none"> : Ενεργοποιημένο χρονοδιάγραμμα : Απενεργοποιημένο χρονοδιάγραμμα : Μη επιλεγμένο χρονοδιάγραμμα <div style="border: 1px solid black; padding: 5px; margin-top: 10px;">  <ul style="list-style-type: none"> Μπορείτε να αντιγράψετε το χρονοδιάγραμμα κάνοντας δεξί κλικ στο χρονοδιάγραμμα και επιλέγοντας Αντιγραφή και Επικόλληση. Τα χρονοδιαγράμματα ενημέρωσης υλικολογισμικού δεν εμφανίζονται σε αυτήν τη λίστα. Για να δείτε τα χρονοδιαγράμματα ενημέρωσης υλικολογισμικού, ανοίξτε την οθόνη Λίστα ενημέρωσης. </div>
Ενεργοπ.	Ενεργοποιεί το επιλεγμένο χρονοδιάγραμμα.
Απενεργοπ.	Απενεργοποιεί το επιλεγμένο χρονοδιάγραμμα.
Προσθήκη	Δημιουργεί ένα νέο χρονοδιάγραμμα.
Επεξεργασία	Επεξεργάζεται το επιλεγμένο χρονοδιάγραμμα.
Διαγραφή	Αφαιρεί το επιλεγμένο χρονοδιάγραμμα.

Ιδιότητες βιντεοπροβολέα - Πληρ. Κατάστασης

Όταν επιλέγετε την καρτέλα **Πληρ. Κατάστασης** στην οθόνη **Ιδιότητες βιντεοπροβολέα**, εμφανίζεται η ακόλουθη οθόνη. Οι πληροφορίες που λήφθηκαν από τον βιντεοπροβολέα ποικίλλουν ανάλογα με το μοντέλο. Εάν δεν είναι δυνατή η λήψη των πληροφοριών από το λογισμικό, το εμφανίζει ως "--".

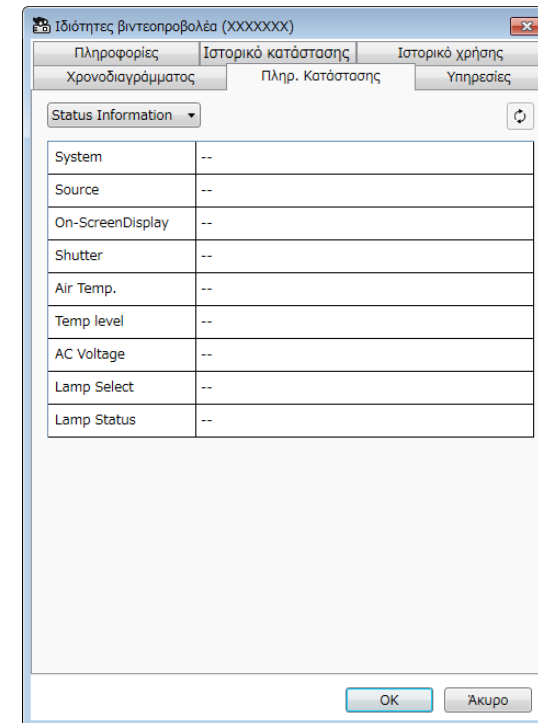

» Σχετικοί σύνδεσμοι

- "Προγραμματισμός συμβάντων βιντεοπροβολέα" [σελ.36](#)
- "Ενημέρωση υλικολογισμικού και Αντιγραφή ρυθμίσεων μενού" [σελ.26](#)

<div style="border: 1px solid gray; padding: 2px; width: fit-content;">XXXXXXXXXX</div> <p>Πληρ. Κατάστασης</p>	<p>Μεταβαίνει στις εμφανιζόμενες πληροφορίες από την ακόλουθη λίστα.</p> <ul style="list-style-type: none"> • Πληρ. Κατάστασης • Προέλευση • Ενσύρματο δίκτυο • Ασύρματο δίκτυο • Συντήρηση • Έκδοση • Android TV (μόνο για μοντέλα που το υποστηρίζουν)
<div style="border: 1px solid gray; padding: 2px; width: fit-content;"> Ενημέρωση </div>	<p>Ενημερώνει τις πληροφορίες κατάστασης.</p>

Ιδιότητες βιντεοπροβολέα - Υπηρεσίες

Όταν επιλέγετε την καρτέλα **Υπηρεσίες** στην οθόνη **Ιδιότητες βιντεοπροβολέα**, εμφανίζεται η ακόλουθη οθόνη. (Κανονικά χρησιμοποιείται μόνο από την υποστήριξη Epson.)

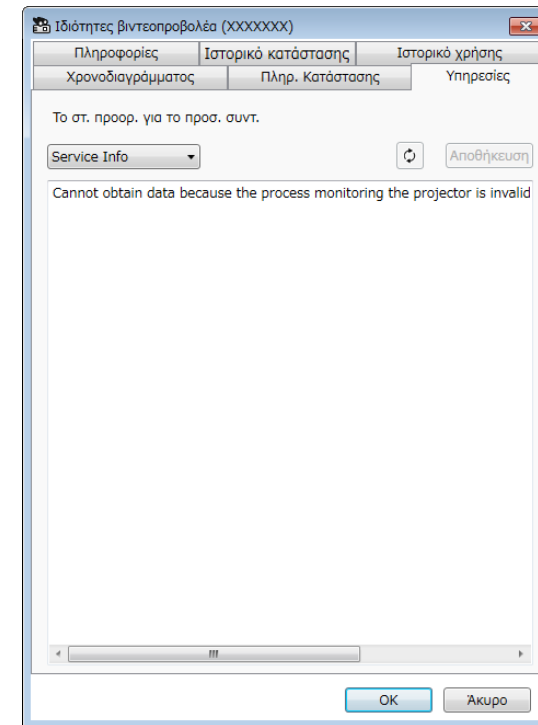

Όταν επιλέγετε **Ρύθμιση περιβάλλοντος** στο μενού **Εργαλείο**, εμφανίζεται η οθόνη **Ρύθμιση περιβάλλοντος**.

► **Σχετικοί σύνδεσμοι**

- "Ρύθμιση περιβάλλοντος - Γενικά" [σελ.63](#)
- "Ρύθμιση περιβάλλοντος - Οθόνη" [σελ.64](#)
- "Ρύθμιση περιβάλλοντος - Προβολή λίστας" [σελ.65](#)
- "Ρύθμιση περιβάλλοντος - Ηλ. ταχυδ." [σελ.66](#)

Ρύθμιση περιβάλλοντος - Γενικά

Όταν επιλέγετε την καρτέλα **Γενικές** στην οθόνη **Ρύθμιση περιβάλλοντος**, εμφανίζεται η ακόλουθη οθόνη.

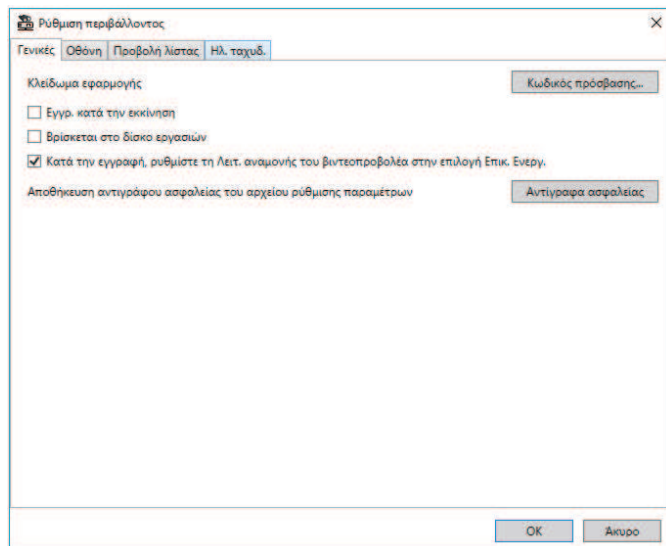

<p>Βρίσκεται στο δίσκο εργασιών</p>	<p>Συνεχίζει την παρακολούθηση όταν κλείνετε ή ελαχιστοποιείτε το παράθυρο Epson Projector Management. Τα εικονίδια που εμφανίζονται στη γραμμή εργασιών περιγράφονται στη συνέχεια.</p> <ul style="list-style-type: none"> • : Κανονική λειτουργία. • : Προειδοποίηση ή παρουσίαση σφάλματος.
<p>Κατά την εγγραφή, ρυθμίστε τη λειτ. αναμονής του βιντεοπροβολέα στην επιλογή Επικ. Ενεργ.</p>	<p>Ορίζει τη ρύθμιση Λειτ. αναμονής σε Επικ. Ενεργ. στο μενού βιντεοπροβολέα κατά την καταχώρηση του βιντεοπροβολέα (μόνο για βιντεοπροβολείς Epson).</p>
<p>Αποθήκευση αντιγράφου ασφαλείας του αρχείου ρύθμισης παραμέτρων</p>	<p>Δημιουργεί ένα αντίγραφο ασφαλείας του αρχείου ρύθμισης παραμέτρων επιλέγοντας Αποθήκευση. Όταν επαναφέρετε ρυθμίσεις από το αρχείο αντιγράφου ασφαλείας, εξαγάγετε το αρχείο zip και αντιγράψτε τα αρχεία που εξήχθησαν στον παρακάτω κατάλογο. C:\ProgramData\SEIKO EPSON CORPORATION\Epson Projector Management</p>

<p>Κλειδίωμα εφαρμογής</p>	<p>Αλλάζει κωδικό πρόσβασης για τη δυνατότητα κλειδώματος της εφαρμογής επιλέγοντας Κωδικός πρόσβασης.</p>
<p>Εγγρ. κατά την εκκίνηση</p>	<p>Εκκινεί το λογισμικό Epson Projector Management αυτόματα, όταν θέσετε τον υπολογιστή σε λειτουργία.</p>

Ρύθμιση περιβάλλοντος - Οθόνη

Όταν επιλέγετε την καρτέλα **Οθόνη** στην οθόνη **Ρύθμιση περιβάλλοντος**, εμφανίζεται η ακόλουθη οθόνη.

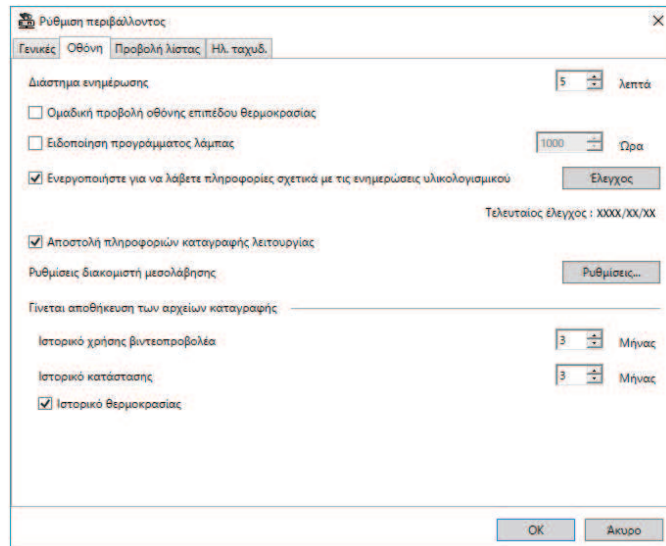

Ενεργοποιήστε για να λάβετε πληροφορίες σχετικά με τις ενημερώσεις υλικολογισμικού	Επιλέξτε για να λάβετε ειδοποίηση σχετικά με τις διαθέσιμες ενημερώσεις υλικολογισμικού. Μπορείτε να επιλέξετε Έλεγχος για να δείτε εάν υπάρχουν διαθέσιμες ενημερώσεις υλικολογισμικού για τους εγγεγραμμένους προβολείς ή όχι.
Αποστολή πληροφοριών καταγραφής λειτουργίας	Καθορίζει εάν θα σταλούν πληροφορίες καταγραφής βιντεοπροβολέα στην Erpson ή όχι.
Ρυθμίσεις διακομιστή μεσολάβησης	Επιλέξτε Ρυθμίσεις για να ρυθμίσετε τις ρυθμίσεις διακομιστή μεσολάβησης. Στο παράθυρο Ρυθμίσεις διακομιστή μεσολάβησης , επιλέξτε Χρήση διακομιστή μεσολάβησης και πληκτρολογήστε τις πληροφορίες του διακομιστή μεσολάβησης (Διεύθυνση , Αριθμός θύρας , Όνομα χρήστη και Κωδικός πρόσβασης).
Γίνεται αποθήκευση των αρχείων καταγραφής	Καθορίζει τη χρονική διάρκεια για την οποία αποθηκεύονται τα αρχεία καταγραφής στο Ιστορικό χρήσης βιντεοπροβολέα και στο Ιστορικό κατάστασης από 1 έως 99 μήνες.
Ιστορικό θερμοκρασίας	Επιλέξτε την εμφάνιση του γραφήματος πληροφοριών θερμοκρασίας.

Διάστημα ενημέρωσης	Καθορίζει το διάστημα ενημέρωσης των πληροφοριών του βιντεοπροβολέα από 1 έως 99 λεπτά. Όταν παρακολουθείτε ένα μεγάλο αριθμό βιντεοπροβολέων, καθορίστε ένα μεγαλύτερο διάστημα, έτσι ώστε η ενημέρωση να μπορεί να ολοκληρωθεί σε αυτό το διάστημα.
Ομαδική προβολή οθόνης επιπέδου θερμοκρασίας	Εμφανίζει το επίπεδο θερμοκρασίας του βιντεοπροβολέα στην Προβολή ομαδοποίησης .
Ειδοποίηση προγράμματος λάμπας	Καθορίζει πότε αλλάζετε την κατάσταση του βιντεοπροβολέα στην ειδοποίηση πηγής φωτισμού με βάση τον αριθμό των ωρών χρήσης της φωτεινής πηγής.

Ρύθμιση περιβάλλοντος - Προβολή λίστας

Όταν επιλέξετε την καρτέλα **Προβολή λίστας** στην οθόνη **Ρύθμιση περιβάλλοντος**, εμφανίζεται η ακόλουθη οθόνη.

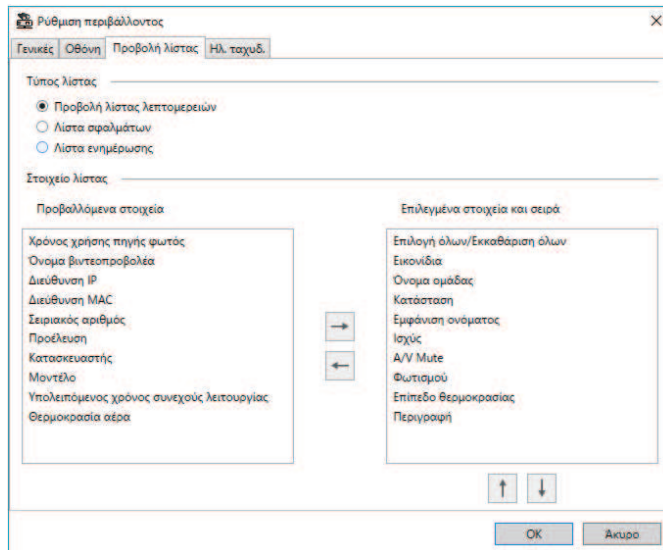

Στοιχείο λίστας

Επιλέξτε τα στοιχεία που θέλετε να εμφανίσετε ή να αφαιρέσετε από την οθόνη και οργανώστε τη σειρά τους. Τα **Προβαλλόμενα στοιχεία** είναι διαθέσιμα για προσθήκη στη λίστα **Επιλεγμένα στοιχεία και σειρά**.

- : Εμφανίζει το επιλεγμένο στοιχείο στα **Προβαλλόμενα στοιχεία**.
- : Αποκρύπτει το επιλεγμένο στοιχείο στα **Επιλεγμένα στοιχεία και σειρά**.
- : Μετακινεί το επιλεγμένο στοιχείο στα **Επιλεγμένα στοιχεία και σειρά** στην προηγούμενη θέση.
- : Μετακινεί το επιλεγμένο στοιχείο στα **Επιλεγμένα στοιχεία και σειρά** στην επόμενη θέση.

» Σχετικοί σύνδεσμοι

- "Παρακολούθηση βιντεοπροβολών" [σελ.20](#)

Τύπος λίστας

Ειλέξτε τον τύπο της λίστας, της οποίας θέλετε να αλλάξετε τα εμφανιζόμενα στοιχεία και τη σειρά εμφάνισης: **Προβολή λίστας λεπτομερειών**, **Λίστα σφαλμάτων**, ή **Λίστα ενημέρωσης**.

Ρύθμιση περιβάλλοντος - Ηλ. ταχυδ.

Όταν επιλέγετε την καρτέλα **Ηλ. ταχυδ.** στην οθόνη **Ρύθμιση περιβάλλοντος**, εμφανίζεται η ακόλουθη οθόνη.

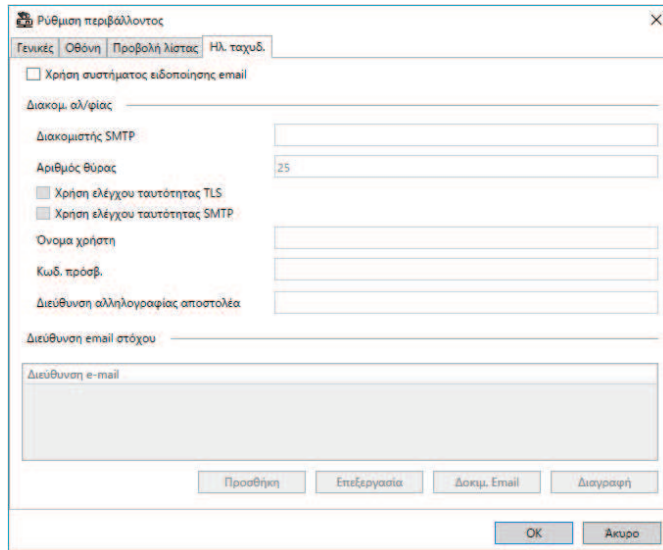

Όνομα χρήστη	Καταχωρήστε ένα όνομα χρήστη για τον έλεγχο ταυτότητας SMTP.
Κωδικός πρόσβασης	Καταχωρήστε ένα κωδικό πρόσβασης για τον έλεγχο ταυτότητας SMTP.
Διεύθυνση αλληλογραφίας αποστολέα	Εισαγάγετε τη διεύθυνση ηλεκτρονικού ταχυδρομείου του αποστολέα. Μπορείτε να εισαγάγετε έως 512 αλφαριθμητικούς χαρακτήρες.
Διεύθυνση email στόχου	Εμφανίζει τις διευθύνσεις email του παραλήπτη.
Προσθήκη	Προσθέτει τη νέα διεύθυνση email του παραλήπτη.
Επεξεργασία	Επεξεργάζεται την επιλεγμένη διεύθυνση email του παραλήπτη.
Δοκμ. Email	Στέλνει ένα δοκιμαστικό email στην επιλεγμένη διεύθυνση email του παραλήπτη.
Διαγραφή	Αφαιρεί την επιλεγμένη διεύθυνση email του παραλήπτη.

» Σχετικοί σύνδεσμοι

- "Αποστολή ειδοποιήσεων με μήνυμα ηλεκτρονικού ταχυδρομείου" [σελ.40](#)

Χρήση συστήματος ειδοποίησης email	Επιλέξτε την αποστολή μηνύματος ηλεκτρονικού ταχυδρομείου στις προεπιλεγμένες διευθύνσεις όταν αλλάζει η κατάσταση του βιντεοπροβολέα.
Διακομιστής SMTP	Εισαγάγετε το όνομα του διακομιστή SMTP ή τη διεύθυνση IP για το διακομιστή SMTP.
Αριθμός θύρας	Επιλέξτε έναν αριθμό για την επιλογή Αριθμός θύρας του διακομιστή SMTP, από το 1 έως το 65535. Η προεπιλογή είναι 25.
Χρήση ελέγχου ταυτότητας TLS	Επιλέξτε για ενεργοποίηση του ελέγχου ταυτότητας TLS.
Χρήση ελέγχου ταυτότητας SMTP	Επιλέξτε για ενεργοποίηση του ελέγχου ταυτότητας SMTP.

Παράρτημα

Ανατρέξτε σε αυτές τις ενότητες, για να μάθετε περισσότερα για το λογισμικό Epson Projector Management.

► **Σχετικοί σύνδεσμοι**

- "Ενημέρωση και απεγκατάσταση εγκατάστασης του λογισμικού" [σελ.68](#)
- "Περιορισμοί παρακολούθησης και ελέγχου PjLink" [σελ.69](#)
- "Ειδοποιήσεις" [σελ.70](#)

Ακολουθήστε αυτές τις οδηγίες, για να ενημερώσετε ή να απεγκαταστήσετε το λογισμικό του Epson Projector Management.

» Σχετικοί σύνδεσμοι

- "Λήψη της τελευταίας έκδοσης του λογισμικού" [σελ.68](#)
- "Κατάργηση εγκατάστασης Epson Projector Management Software (Windows)" [σελ.68](#)

5 Ακολουθήστε τις οδηγίες που εμφανίζονται στην οθόνη.

Λήψη της τελευταίας έκδοσης του λογισμικού

Ενδέχεται να υπάρχουν διαθέσιμες ενημερώσεις του παρόντος λογισμικού και του παρόντος οδηγού στον ιστότοπο της Epson.

Επισκεφθείτε τη διεύθυνση epson.sn.

Κατάργηση εγκατάστασης Epson Projector Management Software (Windows)

Ακολουθήστε τις παρακάτω οδηγίες, για να απεγκαταστήσετε το λογισμικό Epson Projector Management.



Για την απεγκατάσταση του λογισμικού, απαιτούνται δικαιώματα διαχειριστή.

- 1** Ενεργοποιήστε τον υπολογιστή σας.
- 2** Βεβαιωθείτε ότι έχετε κλείσει όλες τις εφαρμογές που βρίσκονταν σε εκτέλεση.
- 3** Κάντε κλικ στο κουμπί **Έναρξη** για να εμφανίσετε όλες τις εφαρμογές.
- 4** Κάντε δεξί κλικ στο **Epson Projector Management Ver.X.XX** και, στη συνέχεια, επιλέξτε **Κατάργηση εγκατάστασης**.

Οι παρακάτω λειτουργίες δεν είναι διαθέσιμες όταν παρακολουθείτε ή ελέγχετε τον βιντεοπροβολέα χρησιμοποιώντας PJLink.

- Αυτόματη αναζήτηση (για βιντεοπροβολείς PJLink Class1)
- Κουμπί Προέλευση στην κύρια οθόνη
- Χρονοδιάγραμμα
- Γνωστοποίηση ηλ/κου ταχ/μείου
- Message Broadcasting
- Γίνεται αποθήκευση των αρχείων καταγραφής (εκτός από Πληροφορ. προβολέα)
- Ενημέρωση υλικολογισμικού
- Αντιγραφή ρυθμίσεων μενού
- Ανίχνευση αντικατάστασης καταχωρημένων βιντεοπροβολέων

Δεν είναι δυνατή η λήψη των ακόλουθων πληροφοριών από βιντεοπροβολείς που δεν ανήκουν στην Epson.

- Χρόνος χρήσης πηγής φωτός
- Υπολειπόμενος χρόνος συνεχούς λειτουργίας
- Επίπεδο θερμοκρασίας
- Ιστορικό κατάστασης
- Ιστορικό χρήσης
- Πληρ. Κατάστασης
- Υπηρεσίες
- Ιστορικό θερμοκρασίας

Ανατρέξτε σε αυτές τις ενότητες για σημαντικές ειδοποιήσεις σχετικά με το λογισμικό σας.

► Σχετικοί σύνδεσμοι

- "Γνωστοποίηση πνευματικά δικαιώματα" [σελ.70](#)
- "Πληροφορίες ονομασιών και συμβολισμών" [σελ.70](#)
- "Γενική ανακοίνωση" [σελ.70](#)
- "Απόδοση πνευματικών δικαιωμάτων" [σελ.70](#)

Γνωστοποίηση πνευματικά δικαιώματα

Με επιφύλαξη παντός δικαιώματος. Απαγορεύεται η αναπαραγωγή, η αποθήκευση σε σύστημα ανάκτησης και η μετάδοση με οποιαδήποτε μορφή και με οποιοδήποτε μέσο, ηλεκτρονικό, μηχανικό, φωτοαντιγραφικό ή άλλο, οποιουδήποτε μέρους της παρούσας έκδοσης, χωρίς την προηγούμενη έγγραφη άδεια της Seiko Epson Corporation. Δεν γίνεται ανάληψη ευθύνης ευρεσιτεχνίας σε σχέση με τη χρήση των πληροφοριών που περιέχονται στο παρόν. Επίσης, δεν γίνεται ανάληψη ευθύνης για ζημιές που τυχόν θα προκύψουν από τη χρήση των πληροφοριών που περιέχονται στο παρόν.

Ούτε η Seiko Epson Corporation ούτε και οι θυγατρικές της φέρουν ευθύνη απέναντι στον αγοραστή αυτού του προϊόντος ή σε τρίτους για τυχόν ζημιές, απώλειες, κόστη ή δαπάνες που θα υποστεί ο αγοραστής ή τρίτος σε περίπτωση: ατυχήματος, λανθασμένης χρήσης ή κατάχρησης του προϊόντος ή μη εξουσιοδοτημένων τροποποιήσεων, επιδιορθώσεων ή μετατροπών στο προϊόν, ή (εξαιρούνται οι Η.Π.Α.) αδυναμίας αυστηρής συμμόρφωσης με τις οδηγίες λειτουργίας και συντήρησης της Seiko Epson Corporation.

Η Seiko Epson Corporation δεν φέρει ευθύνη για οποιοδήποτε ζημίες ή προβλήματα που θα προκύψουν από τη χρήση προαιρετικών εξαρτημάτων ή αναλώσιμων προϊόντων άλλων, εκτός αυτών που ορίζονται ως Γνήσια προϊόντα Epson ή Εγκεκριμένα προϊόντα Epson από τη Seiko Epson Corporation.

Τα περιεχόμενα του παρόντος οδηγού μπορεί να αλλάξουν ή να ενημερωθούν χωρίς περαιτέρω ειδοποίηση.

Οι εικόνες του παρόντος οδηγού μπορεί να διαφέρουν από τον βιντεοπροβολέα.

Πληροφορίες ονομασιών και συμβολισμών

- Λειτουργικό σύστημα Microsoft® Windows® 10
- Λειτουργικό σύστημα Microsoft® Windows® 11

Στο παρόν εγχειρίδιο, τα παραπάνω λειτουργικά συστήματα αναφέρονται ως "Windows 10" και "Windows 11". Επιπλέον, ο γενικός όρος "Windows" χρησιμοποιείται για όλα αυτά.

Γενική ανακοίνωση

Το EPSON αποτελεί κατοχυρωμένο εμπορικό σήμα της Seiko Epson Corporation.

Οι επωνυμίες Microsoft, Windows, το λογότυπο των Windows και το SQL Server είναι εμπορικά σήματα ή σήματα κατατεθέντα της Microsoft Corporation στις Ηνωμένες Πολιτείες ή/και σε άλλες χώρες.

Το Intel® αποτελεί καταχωρημένο εμπορικό σήμα της Intel Corporation στις Ηνωμένες Πολιτείες ή/και σε άλλες χώρες.

Τα υπόλοιπα ονόματα προϊόντων που περιέχονται στο παρόν χρησιμοποιούνται, επίσης, μόνον για σκοπούς αναγνώρισης και μπορεί να αποτελούν εμπορικά σήματα των αντίστοιχων κατόχων τους. Η Epson αποποιείται κάθε δικαίωμα επί αυτών των σημάτων.

Δικαιώματα πνευματικής ιδιοκτησίας λογισμικού: Το προϊόν αυτό χρησιμοποιεί ελεύθερο λογισμικό καθώς και λογισμικό του οποίου τα δικαιώματα διατηρεί η εταιρεία.

Απόδοση πνευματικών δικαιωμάτων

Αυτές οι πληροφορίες υπόκεινται σε αλλαγή χωρίς ειδοποίηση.

© 2023 Seiko Epson Corporation

2023.5 414418900 EL