

EPSON

AM-C550 Series AM-C400 Series

دليل المستخدم

الطباعة

النسخ

المسح الضوئي

إرسال الفاكس (الطابعات المزودة بفاكس فقط)

صيانة الطابعة

حل المشكلات

المحتويات

دليل لهذا الدليل

9. مقدمة حول أدلة الاستخدام.
9. تعليمات أمان هامة (الدليل المطبوع).
9. أدلة التثبيت (الدليل الرقمي).
9. دليل المستخدم (الدليل الرقمي).
9. معلومات حول أحدث الأدلة.
9. البحث عن معلومات.
10. طباعة الصفحات التي ترغب بها فقط.
10. حول هذا الدليل.
10. العلامات والرموز.
11. ملاحظات حول لقطات الشاشة والرسوم التوضيحية.
11. مراجع أنظمة التشغيل.
12. العلامات التجارية.
13. حقوق الطبع والنشر.

تعليمات هامة

15. إرشادات السلامة الهامة.
15. إعداد الطابعة.
16. استخدام الطابعة.
16. التعامل مع المواد المستهلكة.
17. التحذيرات والتنبيهات الخاصة باستخدام شاشة اللمس.
17. التنبيهات والتحذيرات المعنية بالاتصال بالإنترنت.
17. التحذيرات والتنبيهات الخاصة باستخدام الطابعة عن طريق الاتصال اللاسلكي.
17. ملاحظات على كلمة مرور المسؤول.
19. حماية معلوماتك الشخصية.

أسماء الأجزاء ووظائفها

21. الجانب الأمامي.
23. الجزء الخلفي.
24. الخيارات.

دليل لوحة التحكم

26. لوحة التحكم.
27. تكوين الشاشة الرئيسية.
29. دليل أيقونة الشبكة.
30. تكوين شاشة القائمة.
31. تكوين شاشة حالة المهمة.
32. حفظ مهام.
33. إدخال أحرف.
33. الشاشة المعروضة أثناء الطباعة.

تحضير الطابعة وضبط الإعدادات الأولية

36. ملخص عن إعداد الطابعة وضبط الإعدادات الأولية.
36. إعداد الطابعة.
36. حماية الطابعة من تغييرات الإعداد غير المصرح بها.
36. تكوين اتصال بالشبكة.
36. ملخص عن التحضيرات الضرورية لكل ميزة.
37. ضبط إعدادات الطابعة.
38. تركيب العناصر الاختيارية.
38. تركيب Wireless LAN Interface-P1 الاختيارية.
40. تركيب قفل الدرج الاختياري.
42. إنشاء اتصال بشبكة وضبط الإعدادات.
43. تغيير كلمة مرور المسؤول.
44. حماية الإعدادات باستخدام قفل اللوحة.
45. توصيل الطابعة بالشبكة.
52. استكشاف أخطاء اتصالات الشبكة وإصلاحها.
55. الرسائل والحلول الخاصة بتقرير اتصال الشبكة.
60. تحضير الطابعة وفقاً للاستخدام وإعدادها.
60. إعداد العناصر الاختيارية المتاحة.
62. التحضير لإرسال بريد إلكتروني.
65. تحضير مجلد شبكة مشترك.
84. تسجيل جهات الاتصال.
- الإعدادات لاستخدام الخدمة السحابية باعتبارها جهات
96. إعادة توجيه الفاكس.
- الإعدادات لاستخدام معلومات المستخدمين الموجودة على
97. خادم LDAP باعتبارها جهات.
101. إرسال فاكسات باستخدام خادم فاكسات.
- إعدادات الطباعة، والمسح الضوئي، والنسخ، وإرسال الفاكس
- 102.
102. الإعدادات الأولية للطباعة.
112. التحضير للمسح الضوئي أو النسخ.
114. إتاحة ميزات الفاكس (الطابعات المزودة بفاكس فقط).
136. المشكلات التي يمكن أن تنشأ عند ضبط الإعدادات.
136. تلميحات لحل المشكلات.
137. يتعدى الوصول إلى Web Config.

مقدمة إلى الميزات المتقدمة

140. نظرة عامة على الميزات المتقدمة.
140. قائمة الميزات المتقدمة.
140. التسجيل للحصول على مفتاح الترخيص.
146. مسح اللون الأحمر.
146. نظرة عامة على مسح اللون الأحمر.
147. تنشيط مسح اللون الأحمر (تسجيل مفتاح الترخيص).
147. باستخدام مسح اللون الأحمر.
148. مجموعات الطباعة.
148. نظرة عامة على مجموعات الطباعة.

التشغيل Mac OS	228
طباعة ملفات PDF من جهاز ذاكرة	231
طباعة المستندات من الأجهزة الذكية	232
الطباعة على الأطراف	234
الطباعة على الأطراف من جهاز كمبيوتر (Windows)	234
الطباعة على الأطراف من جهاز كمبيوتر (Mac OS)	234
الطباعة على ورق مطبوع مسبقاً	235
الطباعة على ورق مطبوع مسبقاً من كمبيوتر (Windows)	235
الطباعة على ورق مطبوع مسبقاً من كمبيوتر (Mac OS)	235
طباعة الصور	236
طباعة ملفات JPEG من جهاز ذاكرة	236
طباعة ملفات TIFF من جهاز ذاكرة	238
طباعة صفحات الويب	239
طباعة صفحات الويب من الأجهزة الذكية	239
الطباعة باستخدام خدمة سحابية	240
المقاطعة والطباعة	240
الطباعة والتجليد والفرز	241
تخطيطات الطباعة لتجليد الكتيبات	241
الطباعة بإدخال ورقة فاصلة بين النسخ	243
الطباعة من خلال فصل الصفحات بورقات عازلة أو ورقات فصول	243

النسخ

طرق النسخ المتاحة	259
نسخ المستندات الأصلية	259
النسخ على الوجهين	260
النسخ عن طريق التكبير أو التصغير	260
نسخ مستندات أصلية متعددة على صفحة واحدة	261
النسخ بترتيب الصفحات	262
نسخ المستندات الأصلية باستخدام جودة أفضل	262
نسخ بطاقة الهوية	263
نسخ الكتب	263
نسخ الرموز الشريطية بوضوح	264
النسخ مع ترقيم الصفحات	264
نسخ مستندات أصلية لإنشاء كُتيبات	265
إدخال الأوراق العازلة بين النسخ	266
مسح الأحرف الحمراء عند النسخ	266
نسخ أطراف	267
النسخ باستخدام Group Print	268
تجربة النسخ	268
المقاطعة والنسخ	269
خيارات القائمة المتقدمة الأساسية	269
وضع الألوان	269
الكثافة	269
إعداد الورق	269
تصغير/تكبير	270

تنشيط مجموعات الطباعة (تسجيل مفتاح الترخيص)	150
استخدام مجموعات الطباعة	150
OCR Option	150
نظرة عامة على OCR Option	150
تنشيط OCR Option (تسجيل مفتاح الترخيص)	150
باستخدام OCR Option	151
مستويات الدقة الموصى بها عند استخدام OCR Option	151
فاكس IP	152
نظرة عامة على فاكس IP	152
إتاحة ميزات IP Fax	154
استخدام ميزة فاكس IP	170
Epson Print Admin Serverless	170
نظرة عامة على Epson Print Admin Serverless	170
إعداد وإدارة Epson Print Admin Serverless	172
باستخدام Epson Print Admin Serverless	172

تحميل الورق

احتياجات التعامل مع الورق	174
حجم الورق وإعدادات نوع الورق	175
قائمة نوع الورق	175
قائمة بأحجام الورق التي يتم التعرف عليها	176
تحميل الورق	177
تحميل ورق مختلف	178
تحميل الأطراف	178
تحميل الورق المثقوب مسبقاً	178
تحميل ورق مطبوع مسبقاً (الطباعة على وجه واحد)	180
تحميل ورق مطبوع مسبقاً (الطباعة على وجهين)	181
تحميل الورق الطويل	182

وضع المستندات الأصلية

وضع المستندات الأصلية	184
اكتشاف الحجم الأصلي تلقائياً	186
المستندات الأصلية غير المدعومة من ADF	187

إدخال بطاقة ذاكرة وإخراجها

إدخال جهاز USB خارجي	189
إخراج جهاز USB خارجي	189

الطباعة

طباعة المستندات	192
الطباعة من كمبيوتر — Windows	192
طباعة مستند باستخدام برنامج تشغيل الطابعة PostScript (Windows)	215
الطباعة من كمبيوتر — Mac OS	220

288	إزالة فتحات التخريم:.
289	تخط الصفحات الفارغة:.
289	مسح ضوئي متواصل (ADF):.
289	تخزين الملفات:.
289	مسح اللون الأحمر: 
289	الموضوع:.
289	الحد الأقصى لحجم الملف المرفق:.
289	اسم الملف:.
290	تشفير البريد:.
290	التوقيع الرقمي:.
290	اسم الملف:.
290	كلمة مرور الملف:.
290	اسم المستخدم:.

إرسال الفاكس (الطابعات المزودة بفاكس فقط)

292	قبل استخدام ميزات الفاكس:.
292	نظرة عامة على ميزات فاكس الطابعة:.
292	الميزة: إرسال الفاكسات:.
293	الميزة: استلام الفاكسات:.
295	الميزة: إرسال/استقبال فاكسات جهاز الكمبيوتر (Windows/Mac OS):.
296	الميزات: تقارير الفاكس المختلفة:.
296	الميزة: حالة وظائف الفاكس أو السجلات:.
296	الميزة: وظائف الفاكس:.
297	الميزة: تأمين إرسال الفاكسات واستلامها:.
298	الميزات: الميزات المفيدة الأخرى:.
298	إرسال الفاكسات باستخدام الطابعة:.
299	تحديد المستلمين:.
300	الطرق المختلفة لإرسال الفاكسات:.
307	استلام الفاكسات على الطابعة:.
307	استلام الفاكسات القادمة:.
309	استلام الفاكسات من خلال إجراء مكاملة هاتفية:.
310	حفظ وتوجيه الفاكسات المستلمة:.
311	عرض الفاكسات المستلمة على شاشة LCD الخاصة بالطابعة:.
312	خيارات القائمة لإرسال الفاكس:.
312	إدخال مباشر:.
312	متكرر:.
313	المستلم:.
313	إعدادات الفاكس:.
316	المزيد:.
318	المزيد من خيارات وظائف الفاكس:.
318	علبة الوارد والعلبة السرية:.
321	المستندات المخزنة:.
323	إرسال فاكس فوري/لوحة النشرات:.
329	التحقق من حالة وظائف الفاكس أو السجلات:.
329	عرض المعلومات عندما تكون الفاكسات المستلمة غير مُعالجة (غير مقروءة/غير مطبوعة/غير محفوظة/لم يتم تمريرها):.

270	النوع الأصلي:.
270	ثنائي الوجه:.
271	متعدد الصفحات:.
271	إنهاء:.
271	خيارات القائمة المتقدمة للنسخ:.
271	كُتيب:.
272	الغلاف والورقة العازلة:.
272	حجم المستند:.
273	أصول مختلطة الأحجام:.
273	الاتجاه (الأصل):.
273	كتاب <2صفحة:.
273	مسح ضوئي متواصل:.
273	جودة الصورة:.
273	هامش التجليد:.
274	تقليص لملاءمة الورقة:.
274	إزالة الظل:.
274	إزالة فتحات التخريم:.
274	نسخ بطاقة معرف:.
274	نسخة تجريبية:.
275	علامة:.
275	ملصق التاريخ:.
275	ترقيم الصفحات:.
276	تخزين الملفات:.
276	مجموعات الطباعة: 
276	مسح اللون الأحمر: 

المسح الضوئي

278	طرق المسح الضوئي المتاحة:.
278	مسح المستندات الأصلية إلى مجلد شبكة:.
280	مسح المستندات الأصلية للإرسال عبر البريد الإلكتروني:.
281	المسح الضوئي للمستندات الأصلية إلى كمبيوتر:.
282	مسح المستندات الأصلية إلى جهاز ذاكرة:.
283	المسح الضوئي للمستندات الأصلية إلى وسائط التخزين السحابية:.
284	المسح الضوئي للمستندات الأصلية في موقع التخزين:.
284	المسح الضوئي باستخدام WSD:.
286	المسح الضوئي للنسخ الأصلية على جهاز ذكي:.
287	خيارات القائمة الخاصة بالمسح الضوئي:.
287	وضع الألوان:.
287	تنسيق الملف:.
287	الدقة:.
287	ثنائي الوجه:.
288	منطقة المسح الضوئي:.
288	النوع الأصلي:.
288	الاتجاه (الأصل):.
288	أصول مختلطة الأحجام:.
288	الكثافة:.
288	إزالة الخلفية:.
288	إزالة الظل:.

الطباعة باستخدام إعدادات محفوظة (مجموعات الطباعة)

- النسخ باستخدام المجموعات المحفوظة. 356.
- حفظ المجموعات لنسخها. 356.
- النسخ باستخدام المجموعات المحفوظة. 357.
- تعديل المجموعات للنسخ المحفوظة على الطابعة. 357.
- حذف المجموعات للنسخ المحفوظة على الطابعة. 358.
- الطباعة باستخدام المجموعات المحفوظة (التخزين). 358.
- حفظ المجموعات لتخزينها. 358.
- الطباعة باستخدام المجموعات المحفوظة (التخزين). 359.
- تعديل المجموعات للتخزين المحفوظ على الطابعة. 360.
- حذف المجموعات للتخزين المحفوظ على الطابعة. 360.
- الطباعة باستخدام المجموعات المحفوظة (كمبيوتر) (Windows فقط). 360.
- حفظ مجموعة لطابعتها من جهاز كمبيوتر. 361.
- الطباعة باستخدام المجموعات المحفوظة (جهاز الكمبيوتر). 361.
- تعديل المجموعات المحفوظة في برنامج تشغيل الطابعة. 362.
- حذف المجموعات المحفوظة في برنامج تشغيل الطابعة. 362.

صيانة الطابعة

- التحقق من حالة المواد المستهلكة. 364.
- تحسين جودة الطباعة، والنسخ، والمسح الضوئي، والفاكس 364.
- تشغيل Adaptive Head Cleaning. 364.
- التحقق من الفوهات المسدودة. 365.
- منع انسداد الفوهات. 366.
- تنظيف زجاج المساحة الضوئية. 366.
- تنظيف وحدة التغذية التلقائية للمستندات. 368.

في الحالات التالية

- عند استبدال كمبيوتر. 373.
- تثبيت التطبيقات بصورة منفصلة أو إلغاء تثبيتها. 373.
- تثبيت التطبيقات بصورة منفصلة. 373.
- تثبيت برنامج تشغيل الطابعة PostScript. 376.
- إضافة طابعة Epson أصلية (لأجهزة Mac OS فقط). 376.
- إلغاء تثبيت التطبيقات. 377.
- ضبط الإعدادات للاتصال بالكمبيوتر. 378.
- التحقق من حالة اتصال الشبكة للطابعة (تقرير اتصال الشبكة). 378.
- الاتصال بالطابعة مباشرة (Wi-Fi Direct). 379.
- معلومات حول Wi-Fi Direct. 379.
- الاتصال بهاتف iPhone، iPad، أو iPod touch باستخدام Wi-Fi Direct. 379.
- الاتصال بأجهزة Android باستخدام Wi-Fi Direct. 381.
- الاتصال مباشرة عبر Wi-Fi Direct بإدخال SSID وكلمة المرور. 382.
- الاتصال بكمبيوتر باستخدام Wi-Fi Direct. 384.

- مراجعة مهام الفاكس قيد التنفيذ. 330.
- مراجعة سجل مهام الفاكس. 330.
- إعادة طباعة المستندات المستلمة. 330.
- إرسال فاكس من جهاز الكمبيوتر. 331.
- إرسال المستندات التي تم إنشاؤها باستخدام تطبيق (Windows). 331.
- إرسال المستندات التي تم إنشاؤها باستخدام تطبيق (Mac OS). 334.
- استلام الفاكسات على جهاز كمبيوتر. 335.
- التحقق من وجود فاكسات جديدة (Windows). 335.
- التحقق من وجود فاكسات جديدة (Mac OS). 337.
- إلغاء ميزة حفظ الفاكسات الواردة إلى الكمبيوتر. 337.
- فاكس IP (اختياري). 337.
- ميزات فاكس IP. 337.
- إرسال فاكسات IP باستخدام الطابعة. 338.
- التحقق من خط إرسال الفاكس. 338.

استخدام التخزين

- نظرة عامة على ميزة التخزين. 340.
- حول التخزين. 340.
- أنواع المجلدات. 340.
- دليل شاشة المجلد. 341.
- إنشاء مجلدات. 342.
- حفظ الملفات في التخزين. 343.
- حفظ بيانات المستندات الأصلية المطلوب نسخها في وحدة التخزين. 343.
- حفظ البيانات الموجودة بجهاز ذاكرة في وحدة التخزين. 343.
- حفظ المستندات من الكمبيوتر إلى التخزين (Windows). 344.
- حفظ المستندات من الكمبيوتر إلى التخزين (Mac OS). 344.
- استخدام الملفات الموجودة في التخزين. 345.
- بيانات الطباعة من التخزين. 345.
- حفظ البيانات الموجودة في موقع التخزين في جهاز ذاكرة. 346.
- إرسال الملفات الموجودة في موقع التخزين عبر البريد الإلكتروني. 346.
- حفظ الملفات في التخزين إلى مجلد الشبكة أو الخدمات السحابية (نسخة احتياطية). 346.
- خيارات القائمة للطباعة أو الحفظ. 347.
- استخدام البيانات المحفوظة في وحدة التخزين باستخدام Web Config. 352.
- إدارة المجلدات والملفات. 353.
- البحث عن مجلدات وملفات. 353.
- حذف الملفات المخزنة في المجلد. 353.
- تغيير فترة التخزين أو التعيين على عدم الحذف مطلقاً. 353.
- حذف المجلدات. 354.
- تقييد عمليات تشغيل المجلدات المشتركة. 354.

444. أصوات التشغيل عالية.
444. التاريخ والوقت غير صحيحين.
445. يلزم تحديث شهادة المصدر.
445. عدم ظهور قائمة إعدادات الطباعة (Mac OS).
445. صدمة كهربائية خفيفة عند لمس الطابعة.
445. رقم الفاكس الخاص بالمرسل غير ظاهر.
445. رقم الفاكس الخاص بالمرسل الظاهر على الفاكسات المُستلمة خطأ.
446. عدم إمكانية إجراء مكالمات على الهاتف المتصل.
446. جهاز الإجابة لا يمكنه الرد على مكالمات صوتية.
446. تم تلقي الكثير من الفاكسات غير المهمة.
446. تعذر حل المشكلة بعد تجربة جميع الحلول.
446. تعذر حل مشكلات الطباعة والنسخ.

معلومات المنتج

449. معلومات الورق.
449. الورق والسعات المتوفرة.
454. معلومات المنتجات القابلة للاستهلاك.
454. رموز خرطوشة الحبر.
455. رمز علبة الصيانة.
455. رمز بكرات الالتقاط.
456. معلومات عن العناصر الاختيارية.
456. رموز العناصر الاختيارية.
457. معلومات البرنامج.
457. طلب الطباعة من كمبيوتر (برنامج تشغيل الطابعة Windows).
458. طلب الطباعة من كمبيوتر (برنامج تشغيل الطابعة Mac OS).
459. تطبيق يمكنه طباعة خطوط PostScript (برنامج تشغيل الطابعة PostScript Windows).
460. تطبيق يمكنه طباعة خطوط PostScript (برنامج تشغيل الطابعة PostScript Mac OS).
461. تطبيق مسح المستندات ضوئياً (Document Capture Pro).
462. تطبيق التحكم في المساحة الضوئية (Epson Scan 2).
463. تطبيق لتكوين عمليات الفاكس وإرسال الفاكسات برنامج (FAX Utility).
463. تطبيق لإرسال الفاكسات (برنامج التشغيل PC-FAX).
464. تطبيق لتكوين عمليات تشغيل الطابعة (Web Config).
466. تطبيق لتحديث البرنامج والبرامج الثابتة (Epson Software Updater).
467. برنامج لإدارة الأجهزة على الشبكة (Epson Device Admin).
467. نظام مصادقة (Epson Print Admin).
467. قائمة قوائم الإعدادات.
468. إعدادات عامة.
503. عداد المطبوعات.

385. تغيير الاتصال من Wi-Fi إلى USB.
386. استخدام طابعة مع ميزة التحكم في الوصول الممكنة.
386. تسجيل الدخول إلى الطابعة من لوحة التحكم.
387. تسجيل الدخول إلى الطابعة من جهاز كمبيوتر.
388. تسجيل حساب مستخدم في برنامج تشغيل الطابعة (Windows).
389. اعتماد مصادقة مستخدمين في Epson Scan 2 عند استخدام وظيفة التحكم بالوصول.
389. تحريك الطابعة ونقلها.

حل المشكلات

391. حل المشكلة.
391. تحقق من حالة خطأ الطابعة.
391. تحقق من اتصال الطابعة.
392. افحص إعدادات الطابعة.
393. تتعذر الطباعة، أو النسخ، أو المسح الضوئي أو إرسال فاكس التطبيق أو برنامج تشغيل الطابعة لا يعمل بشكل سليم.
393. تعذر توصيل الطابعة عبر USB.
397. يتعذر النسخ.
398. يتعذر إرسال الفاكسات أو استلامها.
405. عدم تغذية الورق أو إخراجها على النحو الصحيح.
409. جودة الطباعة، والنسخ، والمسح الضوئي، والفاكس منخفضة.
409. جودة الطباعة سيئة.
416. جودة النسخ سيئة.
422. مشكلات الصورة الممسوحة ضوئياً.
425. جودة الفاكس المُرسل منخفضة.
427. جودة الفاكس المُستلم منخفضة.
428. تُعرض رسالة أو رمز الخطأ على شاشة LCD.
428. ظهور رسالة على شاشة LCD.
429. يتم عرض رمز الخطأ في قائمة الحالة.
435. انحشار الورق.
435. منع انحشار الورق.
436. حان الوقت لاستبدال المواد المستهلكة وأجزاء الصيانة.
436. حان الوقت لاستبدال خراطيش الحبر.
438. حان الوقت لاستبدال صندوق الصيانة.
439. قفل الغطاء الأمامي.
440. حان الوقت لاستبدال بكرات الالتقاط.
441. تعذر تشغيل الطابعة كما هو متوقع.
441. تعذر تشغيل الطابعة أو إيقاف تشغيلها.
442. عمليات التشغيل بطيئة.
443. ظلام شاشة LCD.
443. تعذر التشغيل من لوحة التحكم.
443. يُعرض "x" على الشاشة ولا يمكنك تحديد الصور.
443. توقفت الطباعة مؤقتاً.
444. جهاز الذاكرة غير معرف.
444. يتعذر حفظ البيانات على جهاز الذاكرة.

557	مزامنة التاريخ والوقت باستخدام خادم الوقت.
558	مسح بيانات الذاكرة الداخلية.
558	إدارة جهات الاتصال.
	التحكم في مصدر إمداد الطابعة بالتيار باستخدام Web Config
559	استعادة الإعدادات الافتراضية.
560	تعديل تخطيط الشاشة الرئيسية.
560	إعدادات أمان المنتج.
560	تقييد الميزات المتوفرة.
563	تقييد اتصالات USB واستخدام ذاكرة خارجية.
564	ضبط الإعدادات لتشفير كلمة المرور.
565	استخدام ميزة سجل التدقيق.
566	إعداد سياسة كلمة مرور.
567	تقييد الوصول من تطبيقات.
567	تقييد عمليات الملف من PDL.
568	تغيير كلمة مرور المسؤول باستخدام Web Config.
568	Program Verification on Start Up.
569	تكوين قيود المجال.
569	إعدادات أمان الشبكة.
569	التحكم باستخدام البروتوكولات.
574	استخدام شهادة رقمية.
581	اتصال SSL/TLS بالطابعة.
583	الاتصال المشفر باستخدام تصفية IPsec/IP.
595	توصيل الطابعة بشبكة IEEE802.1X.
598	إعدادات S/MIME.
601	المشكلات الأمنية للشبكة.
607	باستخدام Epson Open Platform.
607	نظرة عامة حول Epson Open Platform.
607	تكوين Epson Open Platform.
608	التحقق من صحة Epson Open Platform.
608	معلومات Epson Remote Services.

أين تجد المساعدة

610	موقع الويب للدعم الفني.
610	الاتصال بدعم شركة Epson.
610	قبل الاتصال بشركة Epson.
610	تعليمات للمستخدمين في أوروبا.
610	تعليمات للمستخدمين في تايلوان.
611	تعليمات للمستخدمين في أستراليا.
611	تعليمات للمستخدمين في نيوزيلندا.
612	تعليمات للمستخدمين في سنغافورة.
612	تعليمات للمستخدمين في تايلاند.
613	تعليمات للمستخدمين في فيتنام.
613	تعليمات للمستخدمين في إندونيسيا.
613	تعليمات للمستخدمين في هونج كونج.
614	تعليمات للمستخدمين في ماليزيا.
614	تعليمات للمستخدمين في الهند.
615	تعليمات للمستخدمين في الفلبين.

503	حالة التوريد.
504	الصيانة.
504	اللغة/Language  .
504	حالة الطابعة/طابعة.
505	مدير جهات الاتصال.
506	إعدادات المستخدم  .
507	نظام المصادقة.
507	مواصفات المنتج.
507	مواصفات الطابعة.
508	مواصفات المساحة الضوئية.
508	مواصفات وحدة التغذية التلقائية للمستندات.
509	مواصفات الفاكس (الطابعات المزودة بفاكس فقط).
509	استخدام المنفذ للطابعة.
511	مواصفات الواجهة.
511	مواصفات الشبكة.
513	توافق المستوى 3 ل PostScript.
513	خدمات الطرف الثالث المدعومة.
513	مواصفات جهاز الذاكرة.
514	مواصفات البيانات المدعومة.
514	الأبعاد.
515	المواصفات الكهربائية.
516	المواصفات البيئية.
516	موقع التثبيت والمساحة.
518	متطلبات النظام.
518	مواصفات الخط.
533	مواصفات التخزين.
533	مواصفات الخيارات.
533	مواصفات لوحة الفاكس.
533	مواصفات وحدة كاسيت الورق (أحادي)-P1.
534	مواصفات وحدة كاسيت الورق (مزدوج)-P2.
534	مواصفات واجهة LAN اللاسلكية.
536	معلومات تنظيمية.
536	المقاييس والاعتمادات.
537	شهادة الملاك الأزرق الألمانية.
537	قيود النسخ.

معلومات المسؤول

539	إدارة الطابعة.
539	التحقق من معلومات طابعة عن بُعد.
539	إدارة اتصال الشبكة.
544	تكوين إشعارات البريد الإلكتروني عند وقوع أحداث.
546	ضبط لوحة التحكم.
547	التحكم في عمليات اللوحة.
549	ضبط إعدادات التخزين.
550	إعدادات توفير الطاقة أثناء فترة الخمول.
551	إعداد الصوت.
552	إعدادات محو بيانات محرك الأقراص الثابتة (HDD).
553	نسخ إعدادات الطابعة احتياطياً واستيرادها.
555	تحديث البرنامج الثابت.

دليل لهذا الدليل

9. مقدمة حول أدلة الاستخدام.
9. البحث عن معلومات.
10. طباعة الصفحات التي ترغب بها فقط.
10. حول هذا الدليل.
12. العلامات التجارية.
13. حقوق الطبع والنشر.

مقدمة حول أداة الاستخدام

تُرفق أداة الاستخدام التالية بطابعتك من Epson. بالإضافة إلى الأدلة، تحقق من الأنواع المختلفة من المعلومات المتعلقة بالتعليمات المتوفرة من الطابعة نفسها أو من التطبيقات الخاصة ببرنامج Epson.

تعليمات أمان هامة (الدليل المطبوع)

يوفر لك الإرشادات اللازمة لضمان الاستخدام الآمن لهذه الطابعة.

أداة التثبيت (الدليل الرقمي)

يوفر ورقة واحدة تحدد إجراءات الوظائف شائعة الاستخدام. ونظراً لأنه يمكن طباعته على هيئة ملصق، يمكنك وضعه على حائط بالقرب من الطابعة للرجوع إليه بسرعة وسهولة.

دليل المستخدم (الدليل الرقمي)

هذا الدليل. متوفر كدليل بتنسيق PDF وعبر الويب. يوفر لك تعليمات ومعلومات تفصيلية حول كيفية استخدام الطابعة وحل المشكلات.

معلومات حول أحدث الأدلة

□ الدليل المطبوع

تفضل بزيارة موقع ويب دعم Epson للمستخدمين في أوروبا عبر الرابط <http://www.epson.eu/support>. أو موقع ويب دعم Epson العالمي عبر الرابط <http://support.epson.net/>.

□ الدليل الرقمي

تفضل بزيارة موقع الويب التالي وإدخال اسم المنتج ثم الانتقال إلى الدعم.

<https://epson.sn>

البحث عن معلومات

يسمح لك دليل الاستخدام بصيغة PDF بالبحث عن المعلومات باستخدام كلمة البحث الرئيسية، أو الوصول مباشرة إلى قسم معين باستخدام الإشارات المرجعية. يوضح هذا القسم كيفية استخدام الدليل بصيغة PDF والذي يتم فتحه بواسطة Adobe Acrobat Reader DC على جهاز الكمبيوتر الخاص بك.

البحث باستخدام كلمة البحث الرئيسية

انقر فوق تحرير < البحث المتقدم. أدخل الكلمة الرئيسية (النص) المتعلقة بالمعلومات التي ترغب في العثور عليها في نافذة البحث، ثم انقر فوق البحث. يتم عرض نتائج البحث في قائمة. انقر فوق إحدى نتائج البحث للذهاب إلى تلك الصفحة.

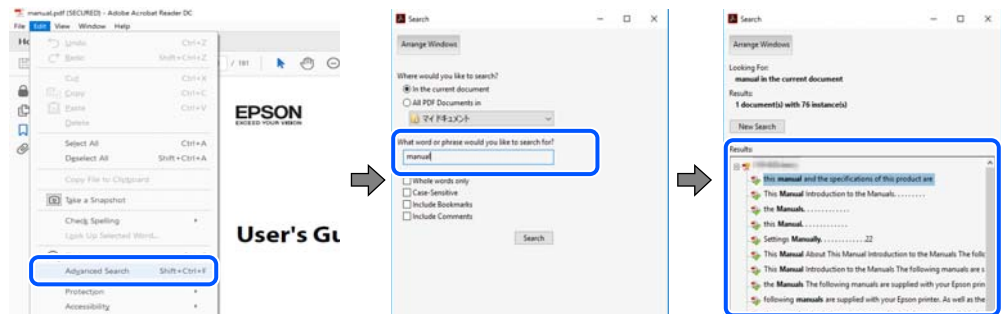

الذهاب مباشرة من خلال الإشارات المرجعية

انقر فوق العنوان للذهاب إلى تلك الصفحة. انقر على + أو < لعرض العناوين ذات المستوى الأقل في ذلك القسم. للعودة إلى الصفحة السابقة، قم بإجراء العملية التالية على لوحة المفاتيح الخاصة بك.

Windows: اضغط مع الاستمرار على **Alt**. ثم اضغط على <.

Mac OS: اضغط مع الاستمرار على مفتاح الأمر، ثم اضغط على <.

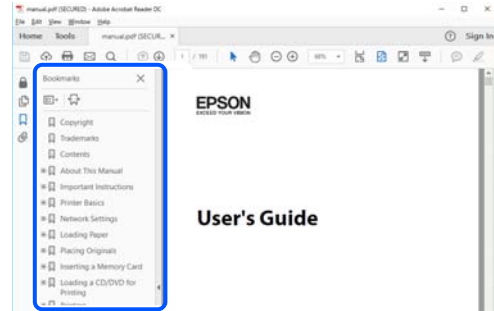

طباعة الصفحات التي ترغب بها فقط

يمكنك استخلاص الصفحات التي تريدها وطباعتها فقط. انقر فوق طباعة في قائمة الملف ثم حدد الصفحات التي ترغب في طباعتها في الصفحات في صفحات الطباعة.

لتحديد مجموعة من الصفحات، أدخل واصلة بين صفحة البدء و صفحة الانتهاء.

مثال: 20-25

لتحديد الصفحات التي لا توجد في التسلسل، افصل الصفحات باستخدام الفواصل.

مثال: 5، 10، 15

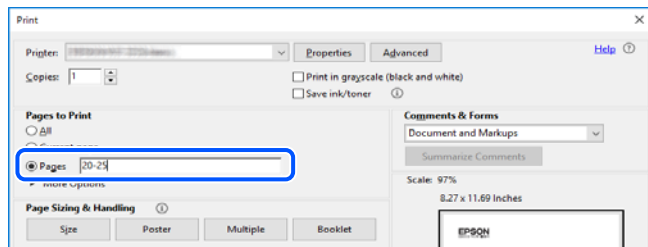

حول هذا الدليل

يشرح هذا القسم معنى العلامات والرموز والملاحظات المتعلقة بالأوصاف والمعلومات المرجعية لنظام التشغيل المستخدمة في هذا الدليل.

العلامات والرموز

تنبيه:

التعليمات التي يتعين اتباعها بعناية لتجنب الإصابة.



هام:

التعليمات التي يتعين اتباعها لتجنب تلف الجهاز.

ملاحظة:

يوفر معلومات إضافية ومرجعية.

معلومات ذات صلة

← روابط للأقسام ذات الصلة.

توفر أدلة الأفلام عبر الويب بشأن تعليمات التشغيل. راجع رابط المعلومات ذات الصلة.

تشرح الرموز أدناه مدى توفر عناصر في قوائم لوحة تحكم الطابعة.

عناصر تُقيد عندما يكون قفل المسؤول ممكّنًا.

عناصر تُعرض عندما يكون الخيار مرّكبًا.

عناصر تتوفر عندما يكون مفتاح الترخيص مسجّلًا.

ملاحظات حول لقطات الشاشة والرسوم التوضيحية

لقطات شاشة برنامج تشغيل الطابعة مأخوذة من Windows 10 أو macOS High Sierra (10.13). يختلف المحتوى المعروض على الشاشات حسب الطراز والموقف.

تعد الأشكال التوضيحية المستخدمة في هذا الدليل مجرد أمثلة فقط. بالرغم من وجود اختلافات طفيفة بناءً على الطراز المستخدم لديك، إلا أن طريقة التشغيل تظل واحدة.

تختلف بعض عناصر القائمة الموجودة على شاشة LCD بناءً على الطراز والإعدادات.

يمكنك قراءة رمز الاستجابة السريعة (QR) باستخدام تطبيق مخصص.

مراجع أنظمة التشغيل

Windows

في هذا الدليل، تشير مصطلحات مثل "Windows 11" و"Windows 10" و"Windows 8.1" و"Windows 8" و"Windows 7" و"Windows" و"Windows Server 2022" و"Windows Server 2019" و"Windows Server 2016" و"Windows Server 2012 R2" و"Windows Server 2012" و"Windows" للإشارة إلى كل الإصدارات.

نظام التشغيل Microsoft® Windows® 11

نظام التشغيل Microsoft® Windows® 10

نظام التشغيل Microsoft® Windows® 8.1

نظام التشغيل Microsoft® Windows® 8

نظام التشغيل Microsoft® Windows® 7

نظام التشغيل Microsoft® Windows Server® 2022

نظام التشغيل Microsoft® Windows Server® 2019

نظام التشغيل Microsoft® Windows Server® 2016

Microsoft® Windows Server® 2012 R2 نظام التشغيل

Microsoft® Windows Server® 2012 نظام التشغيل

Microsoft® Windows Server® 2008 R2 نظام التشغيل

Microsoft® Windows Server® 2008 نظام التشغيل

Mac OS

في هذا الدليل، يُستخدم "Mac OS" للإشارة إلى Mac OS X 10.9.5 أو الأحدث، أو macOS 11 أو الأحدث.

العلامات التجارية

Microsoft, Azure, Excel, Internet Explorer, Microsoft 365, Microsoft Edge, PowerPoint, SharePoint, Windows, Windows Server, Windows Vista and Windows XP are trademarks of the Microsoft group of companies.

Apple, Mac, macOS, OS X, Bonjour, ColorSync, Safari, AirPrint, iPad, iPhone, iPod touch, and TrueType are trademarks of Apple Inc., registered in the U.S. and other countries.

Use of the Works with Apple badge means that an accessory has been designed to work specifically with the technology identified in the badge and has been certified by the developer to meet Apple performance standards.

CG Omega, CG Times, Courier, Garamond Antiqua, Garamond Halbfett, Garamond Kursiv, and Garamond Kursiv Halbfett are trademarks of Monotype Imaging Inc. and may be registered in certain jurisdictions.

Helvetica, Palatino, Times, and Univers are trademarks of Monotype Imaging Inc. registered in the U.S. Patent and Trademark Office and may be registered in certain other jurisdictions.

Chrome, Chrome OS, Google Play, and Android are trademarks of Google LLC.

Albertus, Arial, Coronet, and Times New Roman are trademarks of Monotype Imaging Inc. registered in the United States Patent and Trademark Office and may be registered in certain jurisdictions.

ITC Avant Garde, ITC Bookman, ITC Zapf-Chancery, and ITC Zapf Dingbats are trademarks of International Typeface Corporation registered in the United States Patent and Trademark Office and may be registered in certain jurisdictions.

New Century Schoolbook is a trademark of Linotype AG and/or its subsidiaries.

Wingdings is a registered trademark of Microsoft Corporation in the United States and other countries.

Antique Olive is a trademark of Madame Marcel Olive.

Marigold is a trademark of Alpha Omega Typography.

SAP and all SAP logos are trademarks or registered trademarks of SAP AG in Germany and in several other countries.

PCL is a trademark of Hewlett-Packard Company.

HP and HP LaserJet are registered trademarks of the Hewlett-Packard Company.

Adobe, Acrobat, Photoshop, PostScript®3™, and Reader are either registered trademarks or trademarks of Adobe in the United States and/or other countries.

Wi-Fi®, Wi-Fi Direct®, and Wi-Fi Protected Access® are registered trademarks of Wi-Fi Alliance®. WPA™, WPA2™, WPA3™ are trademarks of Wi-Fi Alliance®.

QR Code is a registered trademark of DENSO WAVE INCORPORATED in Japan and other countries.

The SuperSpeed USB Trident Logo is a registered trademark of USB Implementers Forum, Inc.

Firefox is a trademark of the Mozilla Foundation in the U.S. and other countries.

The Mopria™ word mark and the Mopria™ Logo are registered and/or unregistered trademarks of Mopria Alliance, Inc. in the United States and other countries. Unauthorized use is strictly prohibited.

إشعار عام: جميع العلامات التجارية الأخرى ملك لأصحابها وتُستخدم لأغراض التعريف فقط.

Kofax© OCR 2024 Kofax Inc. All rights reserved.

حقوق الطبع والنشر

يُحظر إعادة إنتاج أي جزء من هذا الدليل أو تخزينه في نظام استرجاع أو نقله بأي شكل أو طريقة، إلكترونيًا أو ميكانيكيًا أو نسخًا مصورة أو تسجيلًا أو خلاف ذلك، بدون تصريح مسبق مكتوب من شركة Seiko Epson Corporation. لا توجد مسؤولية قانونية تجاه براءة الاختراع فيما يخص استخدام المعلومات الواردة هنا. كما لا توجد أي مسؤولية قانونية تجاه الأضرار الناجمة عن استخدام المعلومات الواردة هنا. تُعد المعلومات المذكورة هنا معدة للاستخدام مع منتج Epson هذه فقط. لا تُعد Epson مسؤولة عن أي استخدام لهذه المعلومات مع منتجات أخرى.

لن تتحمل Seiko Epson Corporation أو أي من الشركات التابعة لها تجاه مشتري هذا المنتج أو أطراف أخرى المسؤولية عن الأضرار أو الخسائر أو التكاليف أو النفقات التي يتعرض لها المشتري أو أطراف أخرى كنتيجة لحادث أو سوء استخدام أو العبث بهذا المنتج أو التعديلات أو الإصلاحات أو التغييرات غير المصرح بها لهذا المنتج، أو (باستثناء الولايات المتحدة) الفشل في الالتزام الكامل بإرشادات الصيانة والتشغيل الخاصة بشركة Seiko Epson Corporation.

لن تتحمل شركة Seiko Epson Corporation والشركات التابعة لها مسؤولية أي أضرار أو مشاكل تنجم عن استخدام أي وحدات اختيارية أو أي منتجات استهلاكية غير تلك المعينة كمنتجات Epson الأصلية أو المنتجات المعتمدة من Epson بواسطة شركة Seiko Epson Corporation.

لن تتحمل شركة Seiko Epson Corporation مسؤولية أي ضرر ناجم عن التشويش الكهرومغناطيسي الذي يحدث نتيجة استخدام أي كابلات توصيل غير تلك المعينة كمنتجات معتمدة من Epson بواسطة شركة Seiko Epson Corporation.

Seiko Epson Corporation 2024 ©

تُعد محتويات هذا الدليل والمواصفات عُرضة للتغيير دون إشعار.

تعليمات هامة

15. إرشادات السلامة الهامة.

19. حماية معلوماتك الشخصية.

إرشادات السلامة الهامة

اقرأ الإرشادات التالية واتبعها لضمان الاستخدام الآمن لهذه الطابعة. تأكد من الحفاظ على هذا الدليل للرجوع إليه في المستقبل. تأكد أيضاً من اتباع جميع التحذيرات والتعليمات الموضحة على الطابعة.

تهدف بعض الرموز المستخدمة على الطابعة إلى ضمان استخدام الطابعة بشكل آمن وسليم. تفضل بزيارة موقع الويب التالي للاطلاع على معاني هذه الرموز.

<http://support.epson.net/symbols>

إعداد الطابعة

- لا تحرك الطابعة بنفسك.
- لا تضع الطابعة أو تخزنها بالخارج أو بالقرب من مصادر الحرارة أو الماء أو الأتربة أو الأوساخ، أو في مواضع تكون فيها الطابعة عرضة للصدمات أو الاهتزازات أو درجات الحرارة أو الرطوبة العالية.
- ضع الطابعة على سطح مستوٍ وثابت تتجاوز مساحته قاعدة الطابعة في كل الاتجاهات. ولن تعمل الطابعة على نحو صحيح إذا كانت مائلة بزاوية.
- تجنب الأماكن المعرضة لتغيرات شديدة في درجة الحرارة والرطوبة. أيضاً، ضع الطابعة بعيداً عن أشعة الشمس المباشرة أو الضوء الشديد أو أي مصدر حرارة.
- لا تقم بسد أو تغطية الثقوب والفتحات الموجودة بالطابعة.
- اترك مساحة فوق الطابعة بحيث يمكنك رفع وحدة ADF (وحدة التغذية التلقائية للمستندات) بالكامل.
- دع مساحة كافية أمام الطابعة وإلى اليسار واليمين لإجراء عمليات الطابعة والصيانة.
- تأكد من توافق سلك التيار الكهربائي المتردد مع مقاييس السلامة المحلية. استخدم سلك الطاقة المرفق مع هذا المنتج فقط. فقد يتسبب استخدام سلك آخر في نشوب حريق أو التعرض لصدمة كهربائية. سلك الطاقة المرفق مع هذا المنتج مُعد للاستخدام مع هذا المنتج فقط. فقد يتسبب استخدامه مع جهاز آخر في نشوب حريق أو التعرض لصدمة كهربائية.
- استخدم نوع مصدر التيار الكهربائي الموضح على ملصق الطابعة فقط.
- ضع الطابعة بالقرب من منفذ تيار كهربائي بالجدار بحيث يسهل فصل القابس.
- تجنب استخدام مأخذ التيار الكهربائي الموجودة على نفس الدائرة الكهربائية مثل آلات النسخ الفوتوغرافي أو أنظمة التحكم في الهواء التي يتم تشغيلها وإيقافها باستمرار.
- تجنب مأخذ التيار الكهربائي التي يتم التحكم فيها عن طريق مفاتيح الحائط أو المؤقتات التلقائية.
- احتفظ بنظام الكمبيوتر بالكامل بعيداً عن المصادر المحتملة للتشويش الكهرومغناطيسي، مثل مكبرات الصوت أو وحدات القواعد في الهواتف اللاسلكية.
- يجب وضع أسلاك مصدر الإمداد بالتيار بطريقة تحميها من الكشط والقطع والبلى والثني والالتواء. لا تضع أشياء على أسلاك مصدر الإمداد بالتيار ولا تسمح بالسير عليها أو الجري فوقها. احرص بشكل خاص على المحافظة على بقاء جميع أسلاك مصدر الإمداد بالتيار الكهربائي مستقيمة عند الأطراف.
- إذا كنت تستخدم سلك توصيل فرعياً مع الطابعة، فتأكد من أن إجمالي معدل التيار بالأمبير للأجهزة المتصلة بسلك التوصيل الفرعي لا يتجاوز معدل التيار بالأمبير للسلك. تأكد أيضاً من أن إجمالي معدل الأجهزة المتصلة بمأخذ الحائط كافياً لا يتجاوز معدل أمبير مأخذ الحائط.
- إذا كنت تعتزم استخدام الطابعة في ألمانيا، فيجب حماية التوصيلات الكهربائية للمبنى بواسطة استخدام دائرة قاطع تيار بقوة 10 إلى 16 أمبير لتوفير الحماية الكافية لهذه الطابعة من دوائر القصر وزيادة التيار الكهربائي.

معلومات ذات صلة

← "موقع التثبيت والمساحة" في الصفحة 516

استخدام الطابعة

- لا تقم مطلقاً بفك سلك التيار أو تقم بتعديله أو تحاول إصلاحه، هو أو القابس أو وحدة الطابعة أو وحدة الماسحة الضوئية أو الوحدات الاختيارية بنفسك، إلا إذا قمت بذلك وفقاً لما هو موضح تحديداً في أدلة الطابعة.
- أفضل الطابعة واستشر فني صيانة مؤهلاً حال التعرض للحالات التالية:
- تلف سلك أو قابس التيار الكهربائي أو انسكاب سائل في الطابعة أو سقوط الطابعة أو تحطم جسمها الخارجي أو عمل الطابعة بشكل غير طبيعي أو ظهور تغير واضح في أدائها. لا تقم بتعديل عناصر التحكم التي لم يتم تناولها في إرشادات التشغيل.
- احرص على عدم سكب أي سائل على الطابعة وعدم التعامل مع الطابعة بيدين مبتلتين.
- إذا كانت شاشة LCD تالفة، فاتصل بالموزع. إذا لامس محلول الكريستال السائل يديك، فاغسلهما بالكامل بالماء والصابون. وإذا لامس محلول الكريستال السائل عينيك، فاغسلهما فوراً بالماء. وفي حالة استمرار الشعور بعدم الارتياح أو الشعور بمشكلات في الرؤية بعد غسل العينين جيداً بالماء، سارع بزيارة الطبيب.
- تجنب لمس المكونات داخل الطابعة ما لم تكن هناك تعليمات مرفقة في الدليل للقيام بذلك.
- لا تلمس المواضع التي تحمل علامات التحذير داخل الطابعة والعناصر الاختيارية.
- تجنب استخدام الهاتف أثناء وجود عاصفة كهربائية. قد يوجد خطر صدمة كهربائية عن بُعد من البرق.
- لا تستخدم الهاتف للإبلاغ عن تسرب غاز بالقرب من منطقة التسرب.
- عند توصيل الطابعة بكمبيوتر أو جهاز آخر باستخدام كابل، تأكد من التوجيه الصحيح للموصلات. وذلك لأن كل موصل له اتجاه صحيح واحد فقط. وقد يؤدي إدخال الموصل في الاتجاه الخاطئ إلى تلف كلا الجهازين المتصلين بالكابل.
- لا تدخل أي شيء في فتحات الطابعة.
- لا تضع يدك داخل الطابعة أثناء الطباعة.
- لا تستخدم منتجات الهباء الجوي التي تشتمل على غازات قابلة للاشتعال داخل الطابعة أو حولها. قد ينتج عن ذلك نشوب حريق.
- كن حذراً كي لا تحترق أصابعك عند فتح الأغذية، أو الأدراج، أو العلب، أو عند تنفيذ أعمال داخل الطابعة.
- لا تضغط بشدة على زجاج الماسحة الضوئية عند وضع المستندات الأصلية.
- قم دوماً بإيقاف تشغيل الطابعة باستخدام الزر . لا تفصل الطابعة حتى يتوقف مصباح الطاقة عن الوميض.
- إذا كنت تنوي عدم استخدام الطابعة لفترة طويلة، فتأكد من فصل سلك التيار عن مأخذ التيار الكهربائي.
- لا تجلس فوق الطابعة أو تتكئ عليها. لا تضع أشياء ثقيلة فوق الطابعة.

التعامل مع المواد المستهلكة

- كن حريصاً عند التعامل مع خرطوشة الحبر المستخدمة، فقد تجد بعض الحبر حول منفذ تزويد الحبر.
- وإذا لامس الحبر جلدك، فعليك غسل المنطقة التي وصل إليها جيداً بالماء والصابون.
- وإذا وصل الحبر إلى عينيك، فعليك غسلها فوراً بالماء. وفي حالة استمرار الشعور بعدم الارتياح أو وجود مشاكل في الرؤية بعد غسل العينين جيداً بالماء، فقم بزيارة الطبيب على الفور.
- كذلك، إذا دخل الحبر إلى فمك، فقم بزيارة الطبيب على الفور.
- لا تقم بتفكيك خراطيش الحبر وعلبة الصيانة، وإلا فقد يصل الحبر إلى عينيك أو يلامس جلدك.
- لا تهز خرطوشة الحبر بقوة كبيرة، وإلا فقد يتسرب الحبر منها.
- احفظ خرطوشة الحبر وعلبة الصيانة بعيداً عن تناول الأطفال.
- لا تمرر حافة الورق بجوار بشرتك لأنها قد تجرحك.

معلومات ذات صلة

← "احتياطات التعامل مع خراطيش الحبر" في الصفحة 436

← "احتياطات التعامل مع صندوق الصيانة" في الصفحة 438

التحذيرات والتنبيهات الخاصة باستخدام شاشة اللمس

- قد تشتمل شاشة LCD على بضع نقاط ساطعة أو مظلمة صغيرة. ونظراً لميزاتها، فقد تشتمل على مستويات سطوع غير متساوية. تعتبر هذه النقاط طبيعية ولا تشير إلى تلف الشاشة بأي حال من الأحوال.
- استخدم فقط قطعة قماش جافة وناعمة للتنظيف. لا تستخدم منظفات كيميائية أو سائلة.
- قد ينكسر الغطاء الخارجي لشاشة اللمس إذا تلقى صدمة قوية. اتصل بالموزع إذا انكسر سطح اللوحة أو تشقق، ولا تلمس أو تحاول إزالة القطع المكسورة.
- اضغط على شاشة اللمس بإصبعك برفق. لا تضغط بشدة أو تشغلها بأظافرك.
- لا تستخدم أية أدوات حادة مثل أقلام الحبر الجاف أو الأقلام الحادة لتنفيذ العملية.
- قد ينتج عن التكاثر داخل شاشة اللمس بسبب التغييرات المفاجئة في درجة الحرارة أو الرطوبة إلى تدهور الأداء.

التنبيهات والتحذيرات المعنية بالاتصال بالإنترنت

لا توصل هذا المنتج بالإنترنت مباشرة. وصّهُ بشبكة محمية بجهاز توجيه (راوتر) أو جدار حماية.

التحذيرات والتنبيهات الخاصة باستخدام الطابعة عن طريق الاتصال اللاسلكي.

- قد تؤثر موجات الراديو الصادرة عن هذه الطابعة سلباً على عمل الأجهزة الطبية الإلكترونية، مما يتسبب في تعطيلها. عند استخدام هذه الطابعة داخل المرافق الطبية أو بالقرب من الأجهزة الطبية، اتبع إرشادات الموظفين المعتمدين الذين يمثلون المرافق الطبية، واتباع جميع الإرشادات والتحذيرات المنشورة على الأجهزة الطبية.
- قد تؤثر موجات الراديو الصادرة عن هذه الطابعة سلباً على عمل الأجهزة التي يتم التحكم فيها أوتوماتيكياً مثل الأبواب الأوتوماتيكية أو أجهزة إنذار الحريق، ويمكن أن تؤدي إلى حوادث بسبب تعطل عملها. عند استخدام هذه الطابعة بالقرب من الأجهزة التي يتم التحكم فيها أوتوماتيكياً، اتبع جميع الإرشادات والتحذيرات المنشورة على هذه الأجهزة.

ملاحظات على كلمة مرور المسؤول

تتيح لك هذه الطابعة تعيين كلمة مرور مسؤول لمنع الوصول غير المصرح به أو إجراء تغييرات في إعدادات الجهاز وإعدادات الشبكة المخزنة في المنتج عند الاتصال بشبكة.

القيمة الافتراضية لكلمة مرور المسؤول

القيمة الافتراضية لكلمة مرور المسؤول مطبوعة في ملصق على المنتج نفسه، كذلك المبين في الرسم التوضيحي. يعتمد الموضع الذي يتم تثبيت الملصق فيه على المنتج: كالجانب الذي يُفتح الغطاء عنده والجزء الخلفي أو السفلي.

يعرض الرسم التوضيحي التالي مثالاً لموضع تثبيت الملصق على جانب الطابعة الذي يُفتح الغطاء عنده.

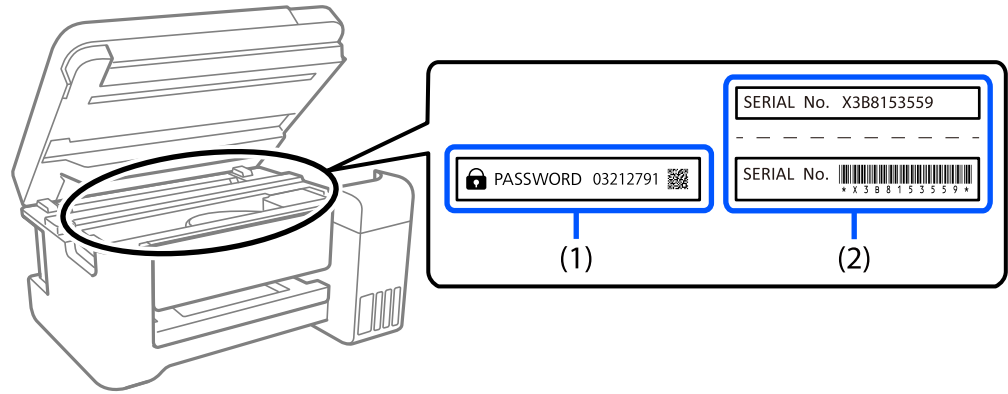

إذا كان كلا الملصقين (1) و(2) مثنَّين، فإن القيمة الافتراضية هي تلك الواردة إلى جانب كلمة PASSWORD المدونة في الملصق (1). فالقيمة الافتراضية في هذا المثال هي 03212791.

إذا كان الملصق (2) هو المثبت فقط، فإن القيمة الافتراضية هي الرقم التسلسلي المطبوع في الملصق (2). فالقيمة الافتراضية في هذا المثال هي X3B8153559.

تغيير كلمة مرور المسؤول

لدواعي الأمان، نوصي بتغيير كلمة المرور الأولية.

يمكنك تغييرها من لوحة تحكم الطابعة و Web Config و Epson Device Admin. عند تغيير كلمة المرور، عيِّها باستخدام رموز وأحرف أبجدية رقمية أحادية البايت لا يقل عددها عن 8.

معلومات ذات صلة

- ◀ "تغيير كلمة مرور المسؤول من لوحة التحكم" في الصفحة 43
- ◀ "تغيير كلمة مرور المسؤول من جهاز كمبيوتر" في الصفحة 43

العمليات التي تتطلب منك إدخال كلمة مرور المسؤول

إذا طلب منك إدخال كلمة مرور المسؤول عند إجراء العمليات التالية، فأدخل كلمة مرور المسؤول التي تم تعيينها على الطابعة.

- عند تحديث البرنامج الثابت للطابعة من جهاز كمبيوتر أو جهاز ذكي
- عند تسجيل الدخول للإعدادات المتقدمة الخاصة بـ Web Config
- عند الضبط باستخدام تطبيق يمكن أن يُغيّر إعدادات الطابعة، مثل Fax Utility.
- عند اختيار قائمة في لوحة تحكم الطابعة تم قفلها من قِبَل المسؤول.

معلومات ذات صلة

- ◀ "العناصر المستهدفة لإعداد القفل" في الصفحة 547

تهيئة كلمة مرور المسؤول

يمكنك إعادة كلمة مرور المسؤول إلى الإعدادات الافتراضية من قائمة إعدادات المسؤول. إذا نسيت كلمة مرورك وتعذرت إعادة الإعدادات الافتراضية، يتعين عليك التواصل مع دعم Epson لطلب الحصول على الخدمة.

معلومات ذات صلة

- ◀ "تغيير كلمة مرور المسؤول من لوحة التحكم" في الصفحة 43
- ◀ "تغيير كلمة مرور المسؤول من جهاز كمبيوتر" في الصفحة 43
- ◀ "أين تجد المساعدة" في الصفحة 609

حماية معلوماتك الشخصية

عندما تعطي الطابعة إلى شخص آخر أو تتصرف فيها، امسح جميع المعلومات الشخصية المخزنة في ذاكرة الطابعة (إعدادات الشبكة وأرقام الفاكسات وأسماء المستلمين في الطرز المزودة بفاكس) عن طريق تحديد القوائم في لوحة التحكم، كما هو موضح أدناه.

□ الإعدادات < إعدادات عامة < إدارة النظام < مسح بيانات الذاكرة الداخلية < خط PDL، ماكرو، ومساحة العمل

□ الإعدادات < إعدادات عامة < إدارة النظام < إعادة ضبط < مسح كل البيانات والإعدادات < سرعة عالية، استبدال، or كتابة فوقية ثلاثية

أسماء الأجزاء ووظائفها

21. الجانب الأمامي.

23. الجزء الخلفي.

24. الخيارات.

الجانب الأمامي

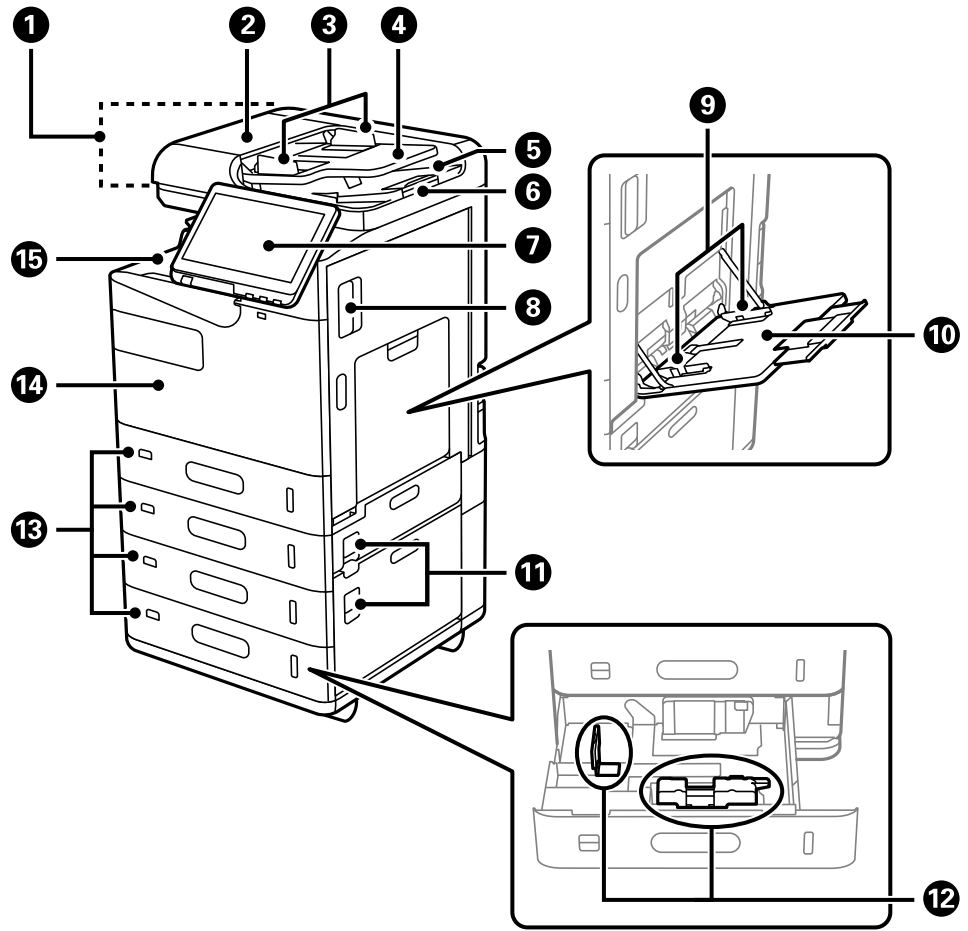

لتغذية المستندات الأصلية تلقائياً.	ADF (وحدة التغذية التلقائية للمستندات)	1
افتح عند إزالة المستندات الأصلية المحشورة في ADF.	غطاء (FADF)	2
لتغذية المستندات الأصلية داخل الطابعة مباشرة. حرك تجاه حواف المستندات الأصلية.	موجه الحافة ADF	3
يمكنك تحميل عدة مستندات أصلية معاً في وقتٍ واحدٍ.	درج إدخال ADF (وحدة التغذية التلقائية للمستندات)	4
لإمساك المستندات الأصلية الخارجة من ADF.	درج إخراج ADF	5
منع سقوط المستندات الأصلية التي يتم إخراجها من درج إخراج ADF.	المصد	6
تسمح لك بضبط الإعدادات وإجراء عمليات التشغيل بالطابعة. كما أنها تعرض حالة الطابعة.	لوحة التحكم	7
لفتح عند إزالة الورق المحشور.	غطاء (D1)	8
لتغذية الورق داخل الطابعة مباشرة. حرك تجاه حواف الورقة.	موجه الحافة	9
لتحميل الورق. يمكنك تحميل جميع أنواع الورق (بما في ذلك الورق السميك والأطرف) التي يمكن استخدامها في هذه الطابعة.	درج الورق (B)	10
لفتح عند إزالة الورق المحشور.	غطاء (E, H)	11
لتغذية الورق داخل الطابعة مباشرة. حرك تجاه حواف الورقة.	موجه الحافة	12

13	كاسيت الورق 1، 2، 3، 4 (C1, C2, C3, C4)	لتحميل الورق. يندرج كل من C2 وC3 وC4 ضمن الخيارات.
14	الغلاف الأمامي (A)	يُفتح عند استبدال خرطوشة الحبر أو صندوق الصيانة. يمكنك أيضاً قفل الغطاء للحماية من السرقة.
15	الدرج المتجه إلى الأسفل (G)	لإمسك الورق الخارج.

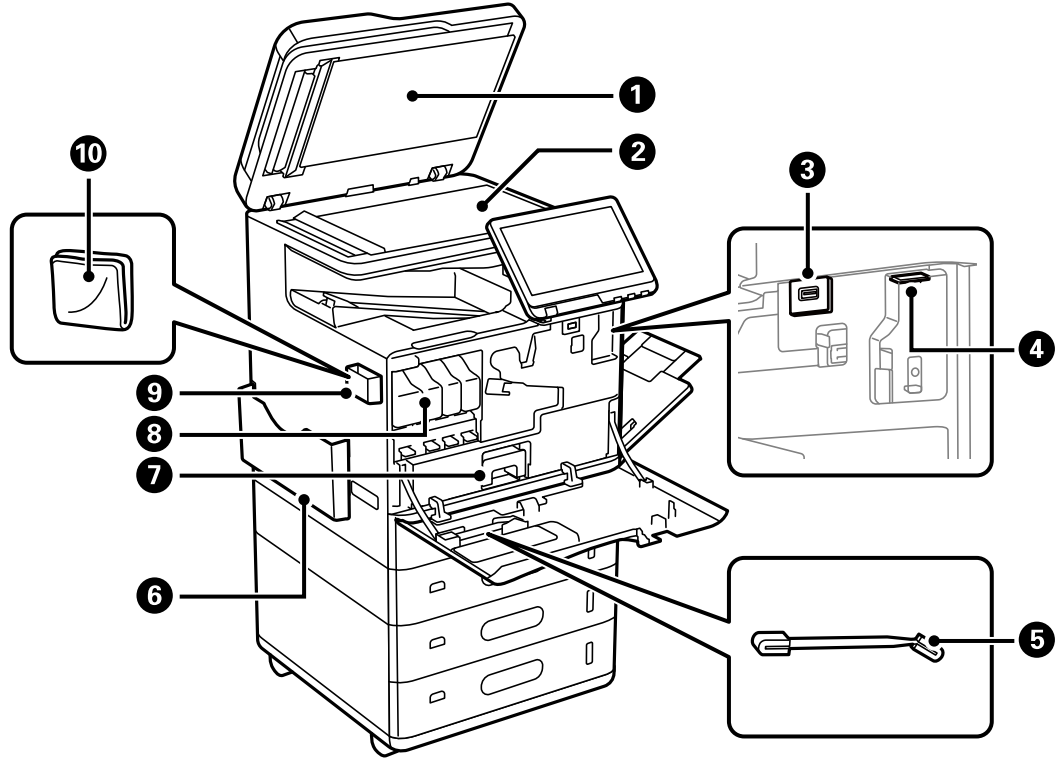

1	غلاف المستند	لمنع الضوء الخارجي أثناء المسح الضوئي.
2	زجاج الماسحة الضوئية	ضع المستندات الأصلية. يمكنك وضع المستندات الأصلية التي لا تتم تغذيتها من ADF: كالأظرف أو الكتب السمكية.
3	منفذ USB للواجهة الخارجية	توصيل أجهزة ذاكرة.
4	منفذ وحدة Wi-Fi	تركيب Wireless LAN Interface-P1 الاختيارية للاتصال بشبكة Wi-Fi.
5	عصا التنظيف	تُستخدم لتنظيف الطابعة من الداخل.
6	حامل المستندات	يستخدم لحمل الأدلة.
7	صندوق الصيانة	جمع نفايات الحبر المنصرفة أثناء التنظيف أو الطباعة.
8	خرطوشة الحبر	رُدّب كل خراطيش الحبر الألوان الأربعة.
9	حامل قطعة قماش التنظيف	يحمل قطعة القماش الخاصة بالتنظيف.
10	قطعة قماش التنظيف	تُستخدم لتنظيف السطح الزجاجي لوحدة الماسحة الضوئية وADF.

الجزء الخلفي

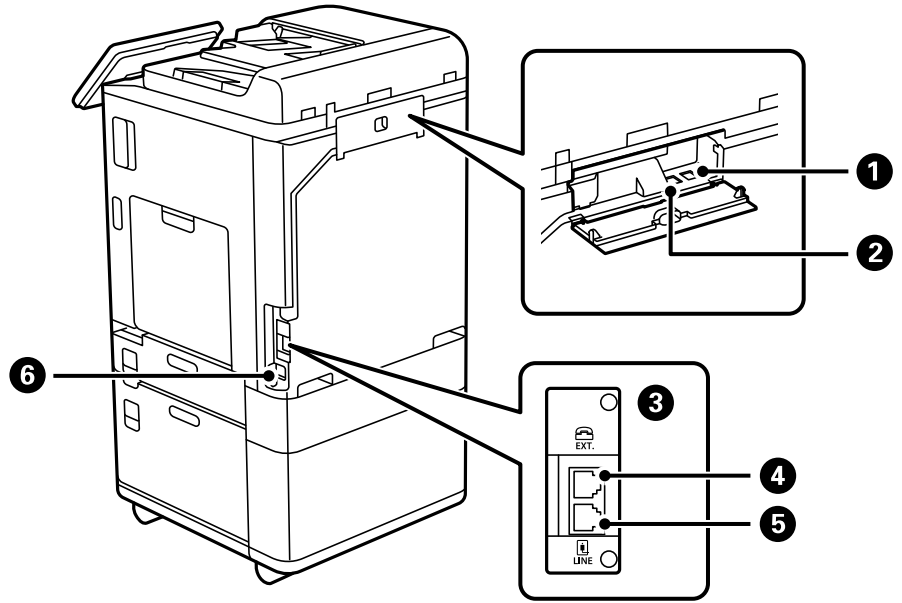

التوصيل بكبل USB.	منفذ USB	1
التوصيل بكبل LAN.	منفذ LAN	2
تركيب لوحة الفاكس المتعددة Super G3/G3.	فتحة إضافية للواجهة	3
للاتصال بأجهزة هواتف خارجية.	منفذ EXT.	4
للاتصال بخط هاتف.	منفذ LINE	5
لتوصيل سلك الطاقة.	مدخل التيار المتردد	6

الخيارات

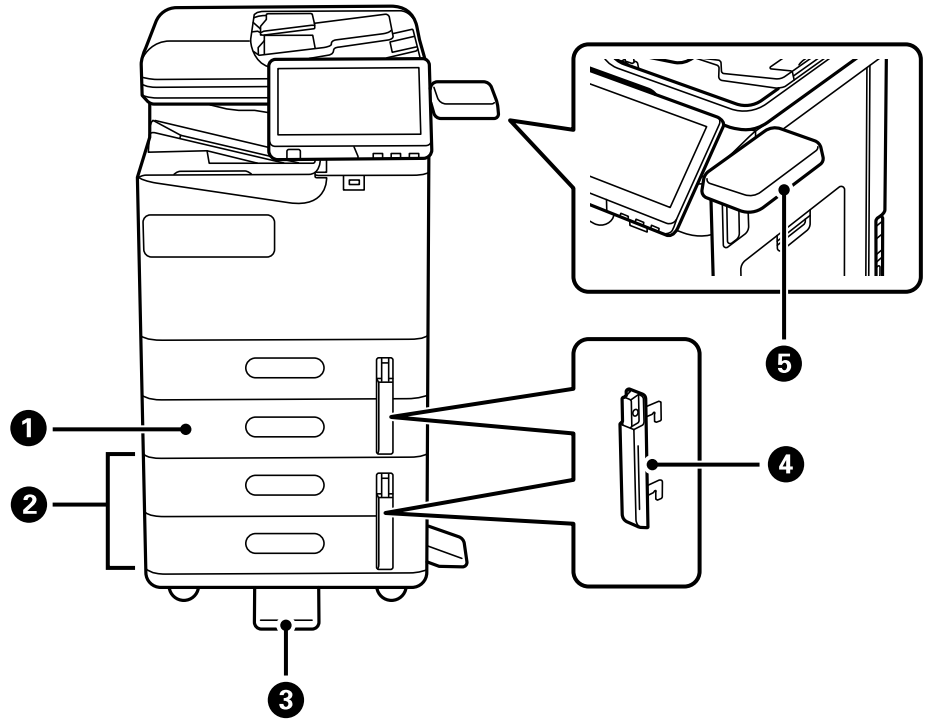

إضافة كاسيت الورق C2 إلى الطابعة.	P1 وحدة درج الورق (أحادي)-P1 (Cassette Unit (Single)-P1)	1
يضيف درجي الورق C3 وC4 إلى الطابعة.	P2 وحدة درج الورق (مزدوج)-P2 (Cassette Unit (Dual)-P2)	2
يسند الطابعة لمنع انقلابها. قد لا تتوفر حسب بلدك أو منطقتك.	(P1 موازن- (Stabiliser-P1)	3
عندما يريد المسؤول إدارة استخدام الورق، تُبَّت هذا العنصر في درجي ورق باستخدام قفل من أجل قفل الدرجين.	P1 قفل درج الورق- (Paper Cassette Lock-P1)	4
يسمح لك بتثبيت جهاز مصادقة مدعوم من الطابعة. يمكنك بعد ذلك تسجيل الدخول إلى الطابعة من خلال حمل بطاقة مصادقة فوق الطابعة.	P1 طاولة جهاز التوثيق- (Authentication Device Table-P1)	5

دليل لوحة التحكم

26. لوحة التحكم.
27. تكوين الشاشة الرئيسية.
30. تكوين شاشة القائمة.
31. تكوين شاشة حالة المهمة.
33. إدخال أحرف.
33. الشاشة المعروضة أثناء الطباعة.

لوحة التحكم

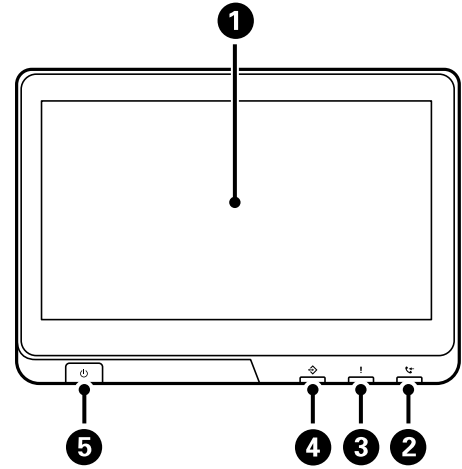

شاشة اللمس تعرض عناصر الإعداد ورسائله. عند عدم وجود عمليات قيد التنفيذ لفترة زمنية معينة، فإن الطابعة تدخل في وضع السكون ويتم إيقاف تشغيل شاشة العرض. انقر على أي مكان في شاشة اللمس لتشغيل شاشة العرض. يؤدي الضغط على زر الطاقة إلى إخراج الطابعة من وضع السكون حسب الإعدادات الحالية.	1
ضوء استلام فاكس يضيء عند وجود مستندات مستلمة لم تتم معالجتها بعد.	2
مصباح حدوث خطأ ما يومض أو يضيء عند حدوث خطأ ما. لعرض أي أخطاء على الشاشة.	3
مصباح البيانات يومض عند معالجة الطابعة للبيانات، ويضيء عند وجود مهام تنتظر لتتم معالجتها.	4
زر الطاقة مصباح الطاقة	5

يمكنك إمالة لوحة التحكم.

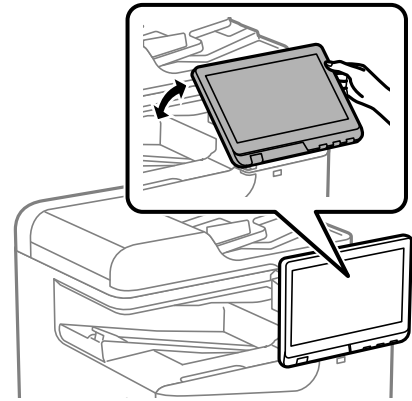





تكوين الشاشة الرئيسية



<p>المسمى 1 يوضح الشاشة الحالية.</p>	
<p>2 لعرض المعلومات المتعلقة بكل عنصر. لا تتوفر العناصر المظلمة باللون الرمادي.</p>	
<p>لعرض شاشة حالة الطابعة.</p>	
<p>يعرض حالة الاتصال بالشبكة. راجع ما يلي لمعرفة المزيد من التفاصيل. "دليل أيقونة الشبكة" في الصفحة 29</p>	
<p>لعرض شاشة إعدادات صوت الجهاز. يمكنك تعيين كتم الصوت و الوضع الصامت. يمكنك الوصول إلى قائمة الأصوات من هذه الشاشة.</p>	
<p>لتوضيح ما إذا كان تم ضبط الوضع الصامت للطابعة أو لا. عند تمكين هذه الميزة، يتم تقليل الضوضاء التي تنتج عن عمليات تشغيل الطابعة، لكن قد تقل سرعة الطابعة. ومع ذلك، قد لا تقل الضوضاء اعتماداً على نوع الورق المحدد وجودة الطابعة.</p>	
<p>لتوضيح أن كتم الصوت قد تم ضبطه للطابعة.</p>	
<p>إدخال الطابعة في وضع السكون. عند تظليل الرمز باللون الرمادي، يتعدّر على الطابعة الدخول في وضع السكون.</p>	
<p>لعرض شاشة تعليمات. يمكنك التحقق من حلول المشكلات من هنا.</p>	
<p>يشير إلى تفعيل ميزة القيود الخاصة بالمستخدم. حدّد هذا الرمز لتسجيل الدخول على الطابعة. ستحتاج إلى تحديد اسم مستخدم ثم إدخال كلمة مرور. اتصل بمسؤول الطابعة الذي تتبعه للحصول على بيانات تسجيل الدخول. عندما يتم عرض ، يعني ذلك قيام مستخدم مُصرّح له بتسجيل الدخول. حدد الرمز لتسجيل الخروج.</p>	
<p>يتم عرضه عند توفر أحد تحديثات البرامج الثابتة. اضغط لتحديث البرنامج الثابت لتحسين مزايا الطابعة. إننا نوصي باستخدام الطابعة مع أحدث إصدار للبرنامج الثابت.</p>	

<p>3</p>	<p>لعرض كل قائمة.</p> <p>يمكنك تغيير موضع رمز القائمة وترتيبه.</p> <p><input type="checkbox"/> نسخ</p> <p>يسمح لك بنسخ المستندات.</p> <p><input type="checkbox"/> مسح</p> <p>يتيح لك إجراء المسح الضوئي على المستندات وحفظها على جهاز ذاكرة أو على أحد أجهزة الكمبيوتر.</p> <p><input type="checkbox"/> الفاكس</p> <p>يسمح لك بإرسال الفاكسات.</p> <p><input type="checkbox"/> تعيينات مسبقة</p> <p>يسمح لك بتسجيل الإعدادات المستخدمة بشكل متكرر للنسخ، أو المسح الضوئي أو إرسال الفاكسات كإعداد مسبق.</p> <p><input type="checkbox"/> جهاز الذاكرة</p> <p>يتيح لك طباعة بيانات JPEG أو TIFF أو PDF على جهاز ذاكرة مثل محرك أقراص USB محمول متصل بالطابعة.</p> <p><input type="checkbox"/> وحدة التخزين</p> <p>يسمح لك بتخزين البيانات على القرص الصلب المدمج وعرضها وطباعتها وإخراجها كملف في أي وقت تريده.</p> <p><input type="checkbox"/> وظائف الفاكس</p> <p>يسمح لك بتخزين المستندات المستلمة أو المستندات المراد إرسالها أو المستندات الخاصة بفاكسات الاقتراع.</p> <p><input type="checkbox"/> الطباعة من الذاكرة الداخلية</p> <p>يسمح لك بحفظ المهام المرسله من برنامج تشغيل الطابعة إلى ذاكرة الطابعة مؤقتاً قبل الطباعة. يمكنك طباعة مهمة محمية بكلمة مرور واختبار المطبوعات عند طباعة نسخ متعددة.</p> <p><input type="checkbox"/> اتصال سريع</p> <p>إذا قمت بتعيين مستلم مسجل في قائمة جهات الاتصال في قائمة الطلب السريع، يمكنك إرسال الفاكسات بسرعة إلى المستلم.</p> <p><input type="checkbox"/> الإعدادات</p> <p>للسماح لك بضبط الإعدادات المرتبطة بالصيانة، وإعدادات الطابعة، والعمليات.</p> <p><input type="checkbox"/> ميزات مفيدة</p> <p>يقدم هذا القسم عدداً من الوظائف المفيدة.</p>
----------	---





4		لعرض حالة الطباعة والمهمة. تتغير محتويات العرض حسب حالة الطباعة.
حالة المهمة	لعرض المهام التي تكون قيد التنفيذ وكذلك المهام الموجودة في وضع الاستعداد. اضغط لعرض نوع المهام، ووقت الوصول، وأسماء المستخدم، وما إلى ذلك في قائمة. يشير الرقم المعروض إلى عدد المهام الموجودة في وضع الاستعداد.	
	إيقاف مهمة الطباعة الحالية مؤقتًا والسماح لك بمقاطعة مهام أخرى تسلمتها الطباعة فعليًا. ومقاطعة عمليات نسخ، وما إلى ذلك. ومع ذلك، لا يمكنك مقاطعة مهمة جديدة من الكمبيوتر. اضغط على  مرة أخرى لاستئناف مهمة تم إيقافها مؤقتًا.	
	لعرض شاشة إعداد الورق. يمكنك تحديد إعدادات حجم الورق ونوع الورق بالنسبة لكل مصدر ورق.	
معلومات عن المهمة التي تمت مقاطعتها، ورسالة الخطأ أو الفاكسات غير المقروءة، واسم المهمة	لعرض حالة الطباعة مثل حالة المقاطعة، وحالة الخطأ، والمهمة الحالية، والفاكسات التي لم تتم معالجتها.	
إيقاف	لإيقاف المهمة التي تتم معالجتها أو إلغاؤها.	
الساعة	الساعة	
	يشير الرقم المعروض إلى عدد الفاكسات التي لم تتم قراءتها أو طباعتها أو حفظها بعد.	
5		يعود بك إلى الشاشة الرئيسية.

دليل أيقونة الشبكة

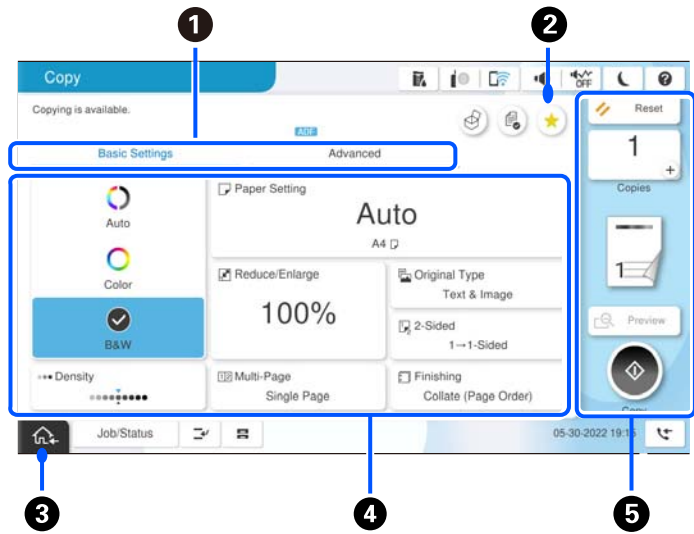
الطابعة غير متصلة بشبكة (إيثرنت) سلكية أو شبكة (Wi-Fi) لاسلكية.	
الطابعة متصلة بشبكة سلكية (إيثرنت).	
تبحث الطابعة عن SSID، أو عنوان IP لم يتم ضبطه، أو وجود مشكلة في شبكة (Wi-Fi) لاسلكية.	
الطابعة متصلة بشبكة لاسلكية (Wi-Fi). عدد الأشرطة يوضح قوة إشارة الاتصال. كلما زاد عدد الأشرطة؛ زادت قوة الاتصال.	
الطابعة غير متصلة بشبكة لاسلكية (Wi-Fi) في وضع Wi-Fi Direct (نقطة الوصول البسيط).	
الطابعة متصلة بشبكة لاسلكية (Wi-Fi) في وضع Wi-Fi Direct (نقطة الوصول البسيط).	

تكوين شاشة القائمة



1	لتبديل قائمة الإعدادات باستخدام علامات التبويب. تعرض علامة التبويب الإعدادات الأساسية العناصر المستخدمة بشكل متكرر. تعرض علامة التبويب متقدم عناصر أخرى يمكنك تعيينها حسب الضرورة.	
2	يعرض قائمة الإعداد المسبق. يمكنك تسجيل الإعداد الحالي كإعداد مسبق، أو تحميل الإعدادات المسبقة المسجلة.	
3	يعود إلى الشاشة الرئيسية.	
4	لعرض قائمة عناصر الإعداد. عند ظهور  ، يمكنك عرض معلومات إضافية عن طريق تحديد الرمز. اضبط الإعدادات من خلال تحديد العنصر أو إضافة علامة الاختيار. عندما تقوم بتغيير عنصر من الإعدادات الافتراضية للمستخدم أو إعدادات المصنع الافتراضية، يتم عرض  على العنصر. يظهر  عندما تكون الإعدادات صديقة للبيئة. لا تتوفر العناصر المظلمة باللون الرمادي. حدد العنصر للتحقق من سبب عدم توفره. في حال حدوث أي مشكلات، يظهر  على العنصر. حدد الرمز للتحقق من طريقة حل المشكلة.	
5	يبدأ العمليات باستخدام الإعدادات الحالية. وتختلف العناصر المتوفرة حسب القائمة.	
	النسخ	يعرض لوحة المفاتيح الموجودة على الشاشة مما يسمح لك بإدخال عدد النسخ.
	إعادة ضبط	اضغط لإلغاء التغييرات التي قمت بها والعودة إلى الإعدادات الأصلية.
	معاينة	يعرض معاينة للصورة قبل طباعة فاكسات أو إرسالها.
		يبدأ الطباعة، أو النسخ، أو المسح الضوئي، أو إرسال الفاكسات.

تكوين شاشة حالة المهمة

حدد حالة المهمة في لوحة التحكم لعرض قائمة حالة المهمة. يمكنك التحقق من حالة الطابعة أو المهام.

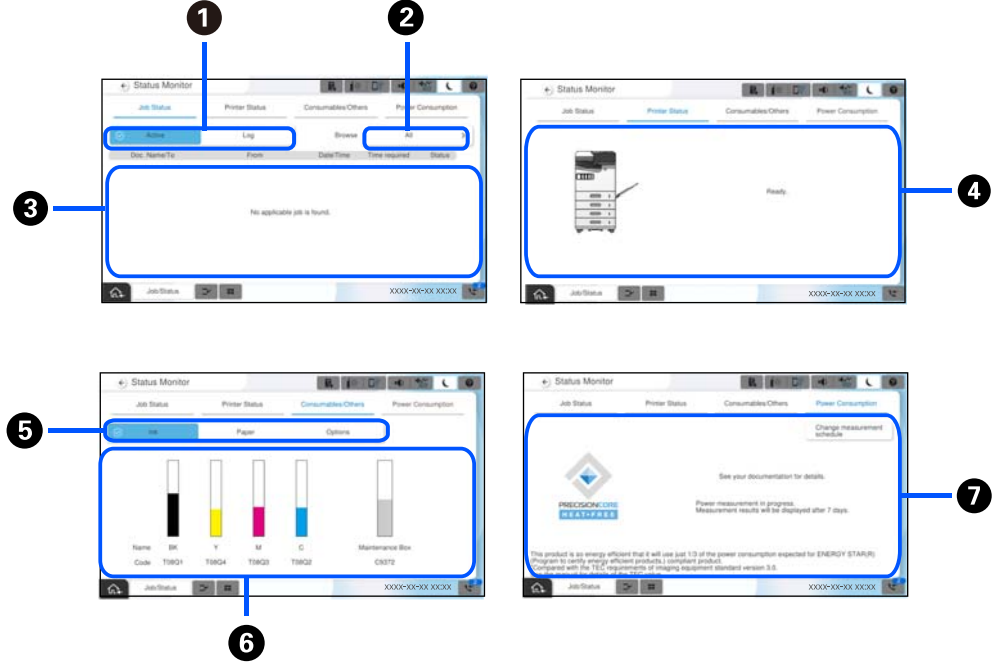

1	لتبديل القوائم المعروضة.
2	تصفية المهام حسب المهام الجارية.
3	عند تحديد نشط، يتم عرض قائمة بالمهام الحالية والمهام التي تنتظر المعالجة. عند تحديد السجل، يتم عرض سجل المهام. يمكنك إلغاء المهام أو التحقق من رمز الخطأ المعروض في السجل عند فشل المهمة.
4	لعرض أي أخطاء حدثت في الطابعة. حدد الخطأ من القائمة لعرض رسالة الخطأ.
5	لتبديل القوائم المعروضة. عند استخدام فتحة الواجهة الإضافية، يمكنك تبديل علامات التبويب لعرض حالة العنصر الاختياري. راجع المعلومات ذات الصلة للحصول على المزيد من التفاصيل.
6	يشير إلى مستويات الحبر التقريبية وفترة الصلاحية التقريبية لصندوق الصيانة.
7	لعرض الاستهلاك التقديري للطاقة. يُعد مقدار الطاقة المعروض قيمة إرشادية للاستخدام العام وقد يختلف وفقاً لكيفية استخدام هذا المنتج. يتم حسابها باستخدام المعادلة التالية. $K = \text{استهلاك هذا المنتج} \times \text{عدد الورقات المطبوعة في آخر 7 أيام}$ راجع التوضيح التالي للحصول على التفاصيل المتعلقة باستهلاك المنتج للطاقة. * البيانات المستخدمة لطباعة ورقة واحدة هي بيانات قياس قيمة مجموع المحتوى الإلكتروني (TEC) وفقاً لشهادة ISO / IEC10561 1999 في نموذج اختبار (A). فيما يتعلق باستهلاك المنتج للطاقة قيمة استهلاك الكهرباء النموذجي (TEC) ¹ لهذا المنتج تقارب 1/3 القيمة القياسية ² اللازمة للتوافق مع برنامج نجمة الطاقة الدولي.

1* مجموع المحتوى الإلكتروني عبارة عن اختصار لاستهلاك الطاقة النموذجي واستهلاك الطاقة (كيلوواط ساعة) للأسبوع القياسي (5 أيام من التشغيل والسكون / إيقاف التشغيل المتكررين + يومي سكون/ إيقاف تشغيل). تُستخدم هذه القيمة كقيمة مرجعية للامتثال "البرنامج نجم الطاقة الدولي". راجع موقع ويب Epson أو تواصل مع دعم Epson للاطلاع على قيمة TEC لهذا المنتج.

2* تم تعيين القيم القياسية للتوافق مع برنامج نجم الطاقة الدولي لذا فإن أفضل 25% من المنتجات التي تتميز بأدائها في توفير الطاقة تتوافق مع هذا المعيار.

معلومات ذات صلة

← "يتم عرض رمز الخطأ في قائمة الحالة" في الصفحة 429

← "معلومات عن العناصر الاختيارية" في الصفحة 456

حفظ مهام

يمكنك حفظ مهام أثناء النسخ أو الطبع في الوقت الذي لا تستخدم فيه وحدة التغذية التلقائية للمستندات ADF أو زجاج المساحة الضوئية.

ولا يلزمك القيام بأي إجراءات خاصة لكي تحفظ المهام. إذا حددت  أثناء التشغيل العادي، فستبدأ المهمة بمجرد اكتمال المهمة الحالية. يمكنك حفظ ما يصل إلى 150 من أنواع المهام التالية بما في ذلك المهمة الحالية.

الطباعة

النسخ

إرسال فاكس

دليل أيقونة المهمة

يشير إلى مهمة طباعة عامة.	
يشير إلى مهمة طباعة تقرير، مثل طباعة تقرير الفاكس.	
يشير إلى مهمة إرسال بيانات مثل بيانات المسح الضوئي التي ترسل بيانات المسح الضوئي.	
يشير إلى مهمة استلام فاكس.	
يشير إلى مهمة إرسال فاكس.	
يشير إلى مهمة طباعة استلام فاكس.	
يشير إلى مهمة حفظ بيانات مثل حفظ لإرسال ذاكرة خارجية بالفاكس.	
يشير إلى مهمة إرسال بريد إلكتروني مثل المسح الضوئي للبريد الإلكتروني.	

إدخال أحرف

يُمكنك إدخال الحروف والرموز باستخدام لوحة المفاتيح المعروضة على الشاشة عند إجراء ضبط إعدادات الشبكة وما إلى ذلك.

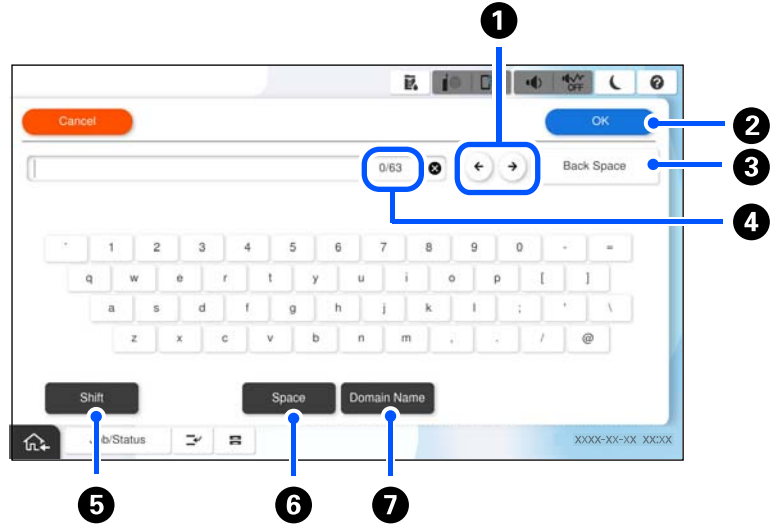

يُحرِّك المؤشر إلى وضع الإدخال.	1
يُدخل حرفاً.	2
لحذف حرف باتجاه اليسار.	3
توضيح عدد الأحرف.	4
يُحوّل بين الأحرف الكبيرة والصغيرة أو الأرقام والرموز.	5
يُدخل مسافة.	6
يُدخل عناوين URL أو عناوين مجال البريد الإلكتروني المستخدمة بصورة متكررة عن طريق تحديد العنصر فحسب.	7

الشاشة المعروضة أثناء الطباعة

يمكنك عرض تلميحات بينما تنتظر انتهاء إحدى مهام الطباعة. تتوفر هذه الوظيفة عند الطباعة عبر ميزة الطباعة باستخدام كلمة مرور أو Epson Print Admin Serverless.



Making the most of your device

Tap **i** to view an explanation of the feature and take full advantage of the device to streamline your work.

ملاحظة:

يمكن للمسؤول تهيئة العناصر المعروضة أثناء الانتظار في *Web Config*.
راجع المعلومات ذات الصلة الواردة أدناه.

معلومات ذات صلة

◀ "ضبط لوحة التحكم" في الصفحة 546

تحضير الطابعة وضبط الإعدادات الأولية

36. ملخص عن إعداد الطابعة وضبط الإعدادات الأولية.
38. تركيب العناصر الاختيارية.
42. إنشاء اتصال بشبكة وضبط الإعدادات.
60. تحضير الطابعة وفقاً للاستخدام وإعدادها.
102. إعدادات الطابعة، والمسح الضوئي، والنسخ، وإرسال الفاكس.
136. المشكلات التي يمكن أن تنشأ عند ضبط الإعدادات.

ملخص عن إعداد الطابعة وضبط الإعدادات الأولية

يوضح هذا القسم العمل اللازم لتوصيل الطابعة بشبكة واستخدامها كطابعة مشتركة. يجب أن يقوم مسؤول الطابعة بإجراء هذا العمل.

معلومات ذات صلة

- ← "إعداد الطابعة" في الصفحة 36
- ← "حماية الإعدادات باستخدام قفل اللوحة" في الصفحة 44
- ← "تكوين اتصال بالشبكة" في الصفحة 36
- ← "ملخص عن التحضيرات الضرورية لكل ميزة" في الصفحة 36
- ← "ضبط إعدادات الطابعة" في الصفحة 37

إعداد الطابعة

خلال المرحلة التحضيرية، ثبت العناصر الاختيارية أو جهاز مصادقة حسب الحاجة.

معلومات ذات صلة

- ← "تركيب Wireless LAN Interface-P1 الاختيارية" في الصفحة 38
- ← "تركيب قفل الدرج الاختياري" في الصفحة 40

حماية الطابعة من تغييرات الإعداد غير المصرح بها

نوصي بإجراء العمليات التالية لمنع المستخدم من تغيير إعدادات الطابعة.

- تغيير كلمة مرور المسؤول
- عين Panel Lock، ميزة تسمح لمسؤول الطابعة بقفل عناصر قائمة لوحة التحكم.

معلومات ذات صلة

- ← "تغيير كلمة مرور المسؤول" في الصفحة 43
- ← "حماية الإعدادات باستخدام قفل اللوحة" في الصفحة 44

تكوين اتصال بالشبكة

قم بتوصيل الطابعة بإحدى الشبكات بحيث يُمكن استخدامها كطابعة مشتركة. عيّن TCP/IP والخادم الوكيل حسب الضرورة.

معلومات ذات صلة

- ← "إنشاء اتصال بشبكة وضبط الإعدادات" في الصفحة 42

ملخص عن التحضيرات الضرورية لكل ميزة

إجراء العمليات التالية وفقاً لكيفية استخدام الطابعة وبيئة عملها.

العناصر	الوصف
تهيئة خادم البريد	قم بتكوين خادم البريد إذا كنت تريد إعادة توجيه البيانات الممسوحة ضوئياً أو بيانات الفاكس المستلمة لبريد إلكتروني، أو إشعار شخص معين بحالة الطابعة عن طريق البريد الإلكتروني. "تهيئة خادم البريد" في الصفحة 62
إعداد مجلد شبكة مشترك	التعيين عند إرسال البيانات الممسوحة ضوئياً أو بيانات الفاكس المستلمة إلى مجلد مشترك.
إتاحة جهات الاتصال	التعيين عند تسجيل الواجهات للفاكس، والبريد الإلكتروني، وبيانات المسح الضوئي، وبيانات إعادة توجيه الفاكس إلى قائمة جهات الاتصال. "تسجيل جهات الاتصال" في الصفحة 84
الإعدادات لاستخدام معلومات المستخدمين الموجودة على خادم LDAP باعتبارها جهات	إذا كنت تستخدم خادم LDAP، فقم بتعيينه بحيث يمكنك استخدام جهات اتصال خادم LDAP من الطابعة.
الإعدادات الأولية للطباعة	قم بتخصيص إعدادات جهاز تغذية الورق والإعدادات الافتراضية للطباعة لتلائم بيئتك. اضبط الإعدادات لاستخدام خدمات الطباعة التي تقدمها أجهزة الكمبيوتر الأخرى.
التحضير للمسح الضوئي أو النسخ	استخدم خاصية المسح الضوئي من جهاز الكمبيوتر، المسح الضوئي لوظيفة XXX من لوحة تحكم الطابعة، وتعيين وجهة الإخراج للنسخ. "التجهيز للمسح الضوئي" في الصفحة 112
إتاحة ميزات الفاكس	اتصل بخط الهاتف ثم قم بتعيين إعدادات إرسال الفاكسات واستلامها.

بالنسبة للإعدادات الأمنية وإعدادات الإدارة الأخرى للطابعة، راجع رابط المعلومات ذات الصلة أدناه.

معلومات ذات صلة

- ◀ "تحضير الطابعة وفقاً للاستخدام وإعدادها" في الصفحة 60
- ◀ "إعدادات الطباعة، والمسح الضوئي، والنسخ، وإرسال الفاكس" في الصفحة 102
- ◀ "معلومات المسؤول" في الصفحة 538

ضبط إعدادات الطابعة

تتوفر طرق متنوعة عند ضبط إعدادات الطابعة.

معلومات ذات صلة

- ◀ "الإعداد من لوحة تحكم الطابعة" في الصفحة 37
- ◀ "الإعداد باستخدام Web Config من جهاز كمبيوتر" في الصفحة 38
- ◀ "الإعداد باستخدام Epson Device Admin من جهاز كمبيوتر (فقط Windows)" في الصفحة 38

الإعداد من لوحة تحكم الطابعة

في حال تمكين قفل اللوحة، ستكون بحاجة إلى كلمة مرور المسؤول لتشغيل العناصر المقفولة. راجع المعلومات ذات الصلة للحصول على المزيد من التفاصيل.

معلومات ذات صلة

- ◀ "القيمة الافتراضية لكلمة مرور المسؤول" في الصفحة 17

الإعداد باستخدام Web Config من جهاز كمبيوتر

Web Config عبارة عن صفحة ويب مدمجة في الطابعة لتكوين إعدادات الطابعة. يمكنك تشغيل الطابعة المتصلة بالشبكة من جهاز الكمبيوتر.

للوصول إلى Web Config، أنت بحاجة أولاً إلى تعيين عنوان IP للطابعة.

ملاحظة:

❑ قبل إعداد عنوان الـ IP، يمكنك فتح Web Config عن طريق توصيل جهاز الكمبيوتر والطابعة مباشرة باستخدام كبل LAN وتحديد عنوان الـ IP الافتراضي.

❑ نظراً لأن الطابعة تستخدم شهادة موقعة ذاتياً عند الوصول إلى HTTPS، يتم عرض تحذير على المتصفح عند بدء تشغيل Web Config؛ وهذا لا يشير إلى وجود مشكلة ويمكن تجاهله بأمان.

❑ لفتح صفحة المسؤول بعد بدء Web Config، أنت بحاجة إلى تسجيل الدخول إلى الطابعة باستخدام كلمة مرور المسؤول.

راجع المعلومات ذات الصلة للحصول على المزيد من التفاصيل.

معلومات ذات صلة

← "القيمة الافتراضية لكلمة مرور المسؤول" في الصفحة 17

← "تطبيق لتكوين عمليات تشغيل الطابعة (Web Config)" في الصفحة 464

الإعداد باستخدام Epson Device Admin من جهاز كمبيوتر (فقط Windows)

استخدم Epson Device Admin عند إعداد طابعات متعددة دفعة واحدة.

معلومات ذات صلة

← "نظام مصادقة (Epson Print Admin)" في الصفحة 467

تركيب العناصر الاختيارية

يشرح هذا القسم الإجراء المتبع عند تركيب العناصر الاختيارية في الطابعة.

تركيب Wireless LAN Interface-P1 الاختيارية

ملاحظة:

قد لا تتوفر Wireless LAN Interface-P1 في بلدك أو منطقتك.

هام!

يوجد رقم شهادة معيار الأمان على اللوحة القابلة للطي المثبتة في Wireless LAN Interface-P1، وبالتالي يجب عدم إزالتها.

1. أوقف تشغيل الطابعة.

2. افتح الغطاء الأمامي.

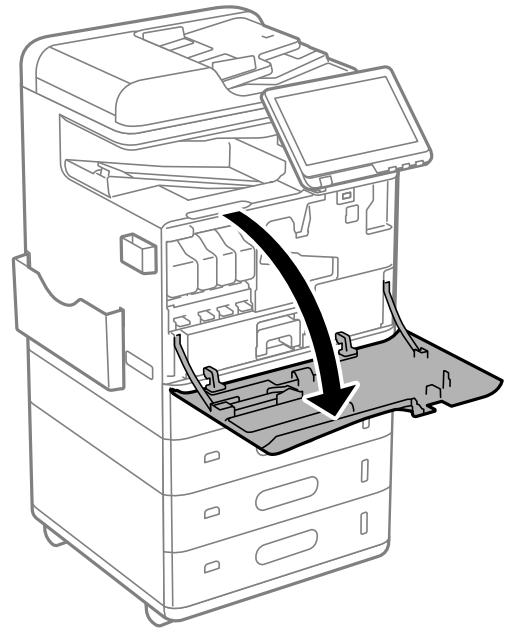

3. بينما تكون اللوحة القابلة للطي في Wireless LAN Interface-P1 في مواجهتك، أدخلها بإحكام في منفذ وحدة Wi-Fi العلوي.

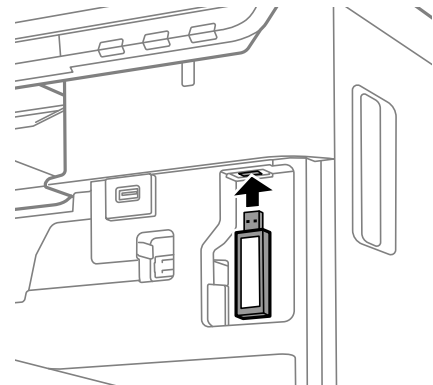

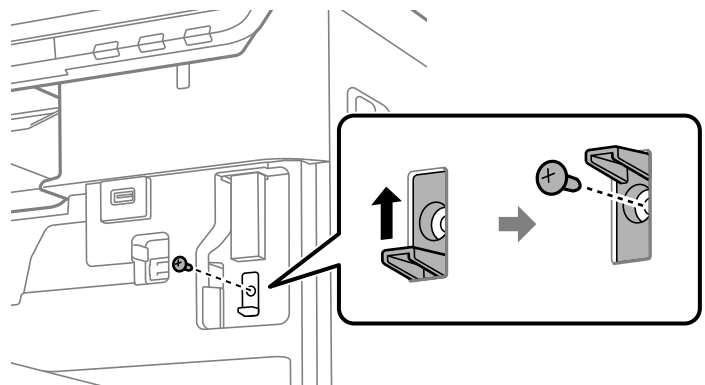

ملاحظة:

عند قفل Wireless LAN Interface-P1، استخدم مفك براغي Phillips لفك برغي ذراع القفل، واسحبه لأعلى ثم ثبته بالبرغي.

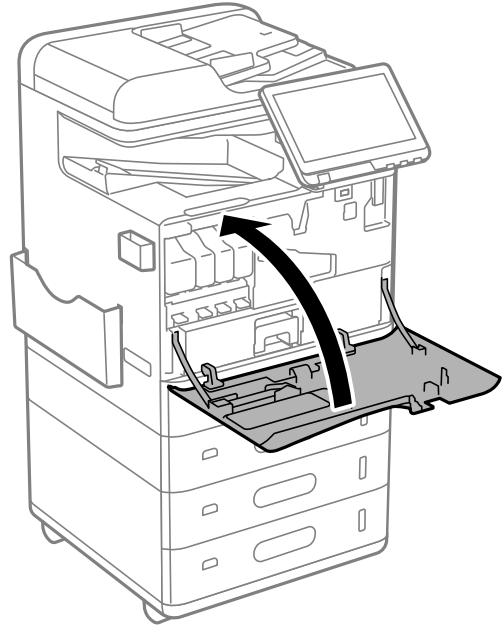

4. أغلق الغطاء الأمامي.



5. شغل الطابعة وتحقق من ظهور  في لوحة التحكم.

إذا لم يظهر , فأوقف تشغيل الطابعة ثم أعد تشغيلها.

معلومات ذات صلة

← "توصيل الطابعة بالشبكة" في الصفحة 45

تركيب قفل الدرج الاختياري

يمكنك تركيب قفل الدرج الاختياري في أدراج الورق. يكون ذلك مفيداً عندما يرغب المسؤول في التحكم بالورق.

ملاحظة:

أحضر قفل الدرج الاختياري لتركيبه.

1. أزل أختام التشميع من أدراج الورق.

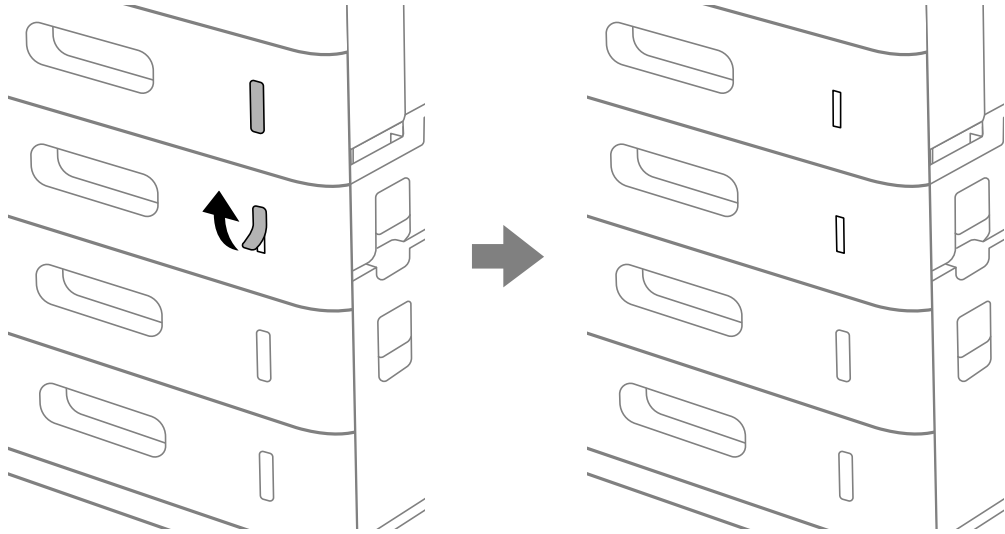

2. ركب قفل الدرج.

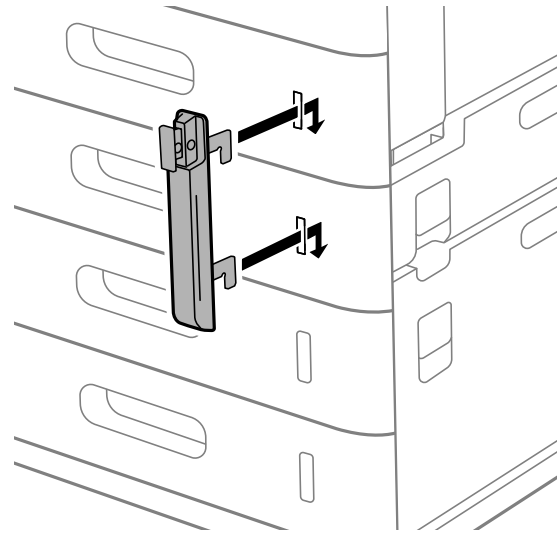

3. ادفع الجزء المبين في الرسم التوضيحي، وحاذِ موضع الفتحات.

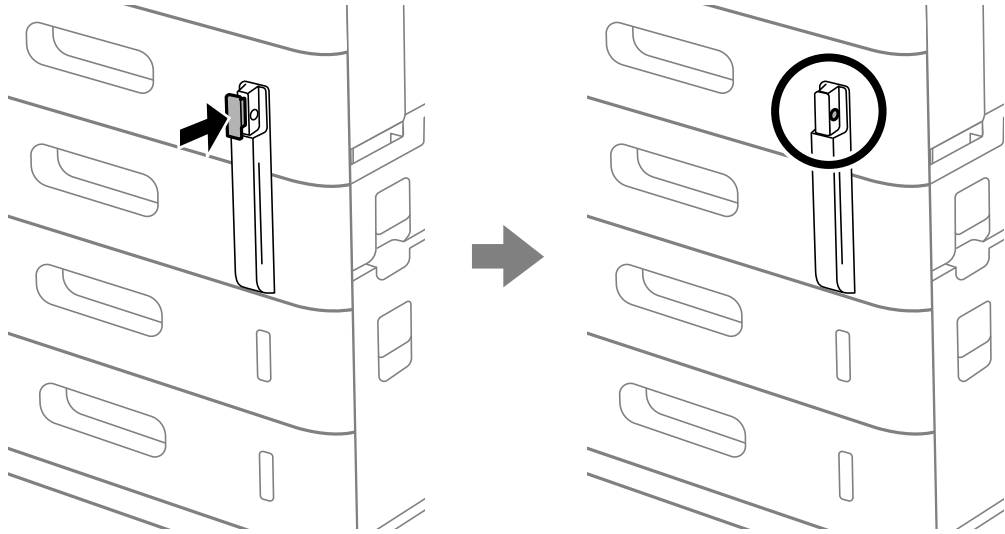

4. مرر القفل عبر الفتحات.

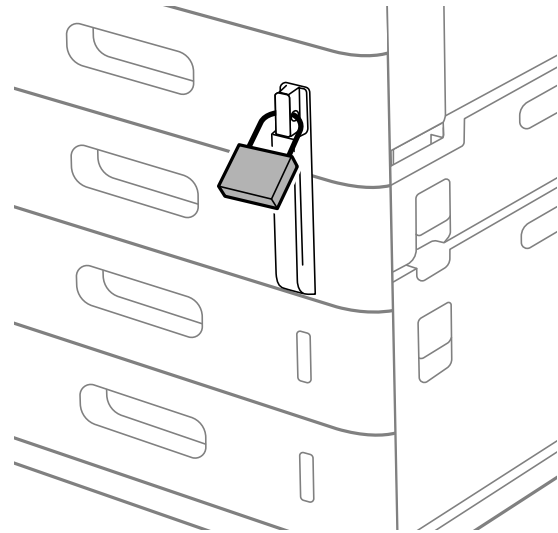

احفظ المفتاح في مكان آمن.

ملاحظة:

عند فك قفل الدرج من درج الورق، أجرِ خطوات التركيب بترتيب عكسي.

معلومات ذات صلة

← "رموز العناصر الاختيارية" في الصفحة 456

إنشاء اتصال بشبكة وضبط الإعدادات

يوضح هذا القسم الإعدادات الضرورية حيث يتمكن المستخدمون في نفس الشبكة من استخدام الطابعة.

تغيير كلمة مرور المسؤول

يتم تعيين كلمة مرور المسؤول للطابعة. إننا نوصي بتغيير كلمة المرور الأولية قبل استخدام الطابعة. إذا نسيت كلمة مرور المسؤول، فلن تكون قادراً على تغيير إعدادات العناصر التي قمت بقفليها باستخدام **Panel Lock**، وستكون بحاجة إلى الاتصال بدعم الخدمة لإلغاء القفل.

معلومات ذات صلة

- ← "ملاحظات على كلمة مرور المسؤول" في الصفحة 17
- ← "تغيير كلمة مرور المسؤول من لوحة التحكم" في الصفحة 43
- ← "تغيير كلمة مرور المسؤول من جهاز كمبيوتر" في الصفحة 43

تغيير كلمة مرور المسؤول من لوحة التحكم

1. حدد الإعدادات في لوحة تحكم الطابعة.
2. حدد إعدادات عامة > إدارة النظام > إعدادات الأمان > إعدادات المسؤول > كلمة مرور المسؤول > تغيير.
3. أدخل كلمة المرور الحالية.

ملاحظة:

راجع التعليمات ذات الصلة الواردة أدناه الخاصة بكلمة مرور المسؤول الافتراضية.

4. اتبع التعليمات المعروضة على الشاشة لتعيين كلمة مرور جديدة.

ملاحظة:

لاستعادة كلمة مرور المسؤول إلى قيمتها الافتراضية، حدد القوائم التالية في لوحة التحكم.

إعدادات عامة > إدارة النظام > إعدادات الأمان > إعدادات المسؤول > كلمة مرور المسؤول > **Restore Default Settings**

معلومات ذات صلة

- ← "تغيير كلمة مرور المسؤول" في الصفحة 18

تغيير كلمة مرور المسؤول من جهاز كمبيوتر

يمكنك تعيين كلمة مرور المسؤول باستخدام Web Config. عند استخدام Web Config، يلزم توصيل الطابعة بالشبكة. إذا كانت الطابعة غير متصلة بالشبكة، فقم بتوصيل جهاز الكمبيوتر باستخدام كبل إيثرنت مباشرة.

1. أدخل عنوان الـ IP الخاص بالطابعة في المستعرض للوصول إلى Web Config.
أدخل عنوان الـ IP الخاص بالطابعة من جهاز كمبيوتر متصل بالشبكة نفسها المتصل بها الطابعة.
يمكنك التحقق من عنوان الـ IP الخاص بالطابعة من القائمة التالية.
الإعدادات > إعدادات عامة > إعدادات الشبكة > حالة الشبكة > وضع LAN/Wi-Fi السلكي
2. أدخل كلمة مرور المسؤول لتسجيل الدخول بصفتك مسؤولاً.
حدد **Log in**، ثم أدخل كلمة مرور المسؤول، ثم انقر فوق **OK**.
3. حدد **Change Administrator Password-Product Security**.

4. أدخل كلمة المرور في **Current password** و **New Password** و **Confirm New Password**. أدخل اسم المستخدم عند الضرورة.

ملاحظة:

راجع التعليمات ذات الصلة الواردة أدناه الخاصة بكلمة مرور المسؤول الافتراضية.

5. حدد **OK**.

ملاحظة:

لاستعادة كلمة مرور المسؤول إلى قيمة كلمة المرور الأولية، حدد **Restore Default Settings** في شاشة **Change Administrator Password**.

معلومات ذات صلة

← "تغيير كلمة مرور المسؤول" في الصفحة 18

حماية الإعدادات باستخدام قفل اللوحة

لمنع المستخدمين غير المصرح لهم من عرض إعدادات الطابعة أو إعدادات الشبكة أو تغييرها عند الاتصال بالشبكة، يمكن للمسؤولين قفل عناصر لوحة التحكم باستخدام وظيفة قفل اللوحة. أنت بحاجة إلى تسجيل الدخول بصفتك مسؤولاً لتشغيل عناصر القائمة المقفلة.

ملاحظة:

يمكنك تغيير كلمة المرور لاحقاً.

معلومات ذات صلة

← "ضبط لوحة التحكم" في الصفحة 546

تمكين إعداد القفل من لوحة التحكم

1. حدد الإعدادات في لوحة تحكم الطابعة.

2. حدد إعدادات عامة < إدارة النظام < إعدادات الأمان < إعدادات المسؤول.

3. حدد تشغيل من إعداد القفل.

تحقق من عرض  على الشاشة الرئيسية.

معلومات ذات صلة

← "القيمة الافتراضية لكلمة مرور المسؤول" في الصفحة 17

تمكين إعداد القفل من جهاز الكمبيوتر

1. أدخل عنوان الـ IP الخاص بالطابعة في المستعرض للوصول إلى Web Config.

أدخل عنوان الـ IP الخاص بالطابعة من جهاز كمبيوتر متصل بالشبكة نفسها المتصل بها الطابعة.

يمكنك التحقق من عنوان الـ IP الخاص بالطابعة من القائمة التالية.

الإعدادات < إعدادات عامة < إعدادات الشبكة < حالة الشبكة < وضع LAN/Wi-Fi السلكي

2. أدخل كلمة المرور، ثم انقر فوق **OK**.

3. حدد بالترتيب التالي. علامة التبويب

Control Panel < Device Management

4. من خلال **Panel Lock**، حدد **ON**.

5. انقر فوق **OK**.

6. تحقق من ظهور  على الشاشة الرئيسية على لوحة تحكم الطابعة.

معلومات ذات صلة

← "القيمة الافتراضية لكلمة مرور المسؤول" في الصفحة 17

← "تطبيق لتكوين عمليات تشغيل الطابعة (Web Config)" في الصفحة 464

تسجيل الدخول إلى الطابعة باستخدام لوحة التحكم

1. اضغط على .

2. أدخل كلمة مرور المسؤول، ثم انقر فوق **موافق**.

تظهر  عند المصادقة، ثم يُمكنك تشغيل عناصر القائمة المقفلة.

اضغط على  لتسجيل الخروج.

ملاحظة:

عندما تُحدد تشغيل الإعدادات < إعدادات عامة < الإعدادات الأساسية < انتهى وقت العملية، تُسجل الخروج تلقائياً بعد فترة زمنية محددة إذا لم يكن هناك نشاط على لوحة التحكم.

توصيل الطابعة بالشبكة

يُمكنك توصيل الطابعة بالشبكة باستخدام طرق متعددة.

□ إذ يُمكنك التوصيل باستخدام الإعدادات المتقدمة الموجودة في لوحة التحكم.

□ التوصيل باستخدام معالج التثبيت.

يُمكنك تشغيل معالج التثبيت من موقع الويب أو من قرص البرامج (للطُرز المرفق بها قرص برامج والتي يتوفر لها قرص برامج).

يوضح هذا القسم الإجراء اللازم لتوصيل الطابعة بالشبكة باستخدام لوحة التحكم بالطابعة.

قبل إجراء اتصال الشبكة

للاتصال بالشبكة، تحقق من طريقة الاتصال ومعلومات الإعداد للاتصال مسبقاً.

جمع معلومات حول إعداد الاتصال

جهز معلومات الإعداد اللازمة للاتصال. تحقق من المعلومات التالية أولاً.

التقسيمات	العناصر	الملاحظات
طريقة توصيل الجهاز	<input type="checkbox"/> شبكة الإيثرنت <input type="checkbox"/> شبكة Wi-Fi	حدد كيفية توصيل الطابعة بالشبكة. بالنسبة لشبكة LAN السلكية، تتصل بمفتاح LAN. بالنسبة لشبكة Wi-Fi، تتصل بشبكة (SSID) الخاصة بنقطة الوصول.
معلومات اتصال LAN	<input type="checkbox"/> عنوان IP <input type="checkbox"/> قناع الشبكة الفرعية <input type="checkbox"/> البوابة الافتراضية	حدد عنوان IP المراد تعيينه للطابعة. تصبح جميع القيم مطلوبة في حال تعيين عنوان IP بشكل ثابت. في حال تعيين عنوان IP بشكل غير ثابت باستخدام وظيفة DHCP، تكون هذه المعلومات غير ضرورية لأنها تُضبط تلقائيًا.
معلومات الاتصال بشبكة Wi-Fi	<input type="checkbox"/> معرف خدمة الشبكة <input type="checkbox"/> كلمة المرور	هذه SSID (اسم الشبكة) وكلمة مرور نقطة الوصول التي تتصل بها الطابعة. إذا تم تعيين تصفية عنوان جهاز MAC، فسجل عنوان جهاز MAC الخاص بالطابعة أولاً لتسجيل الطابعة. راجع ما يلي لمعرفة المعايير المدعومة. "مواصفات واجهة LAN اللاسلكية" في الصفحة 534
معلومات خادم DNS	<input type="checkbox"/> عنوان IP لشبكة DNS الأساسية <input type="checkbox"/> عنوان IP لشبكة DNS الثانوية	يكون ذلك ضروريًا عند تعيين خوادم DNS. يتم تعيين شبكة DNS الثانوية عندما يمتلك النظام تكوينًا إضافيًا مع وجود خادم DNS ثانوي. قم بتعيين عنوان IP الخاص بالموجّه، وذلك إذا كنت في منظمة صغيرة ولم تقم بتعيين خادم DNS.
معلومات الخادم الوكيل	<input type="checkbox"/> اسم الخادم الوكيل	قم بتعيين هذا عند استخدام بيئة الشبكة لديك الخادم الوكيل للوصول إلى الإنترنت من شبكة الإنترنت، مع استخدامك الوظيفة التي تصل من خلالها الطابعة مباشرة إلى الإنترنت. تتصل الطابعة مباشرة بالإنترنت للأغراض التالية. <input type="checkbox"/> خدمات Epson Connect <input type="checkbox"/> الخدمات السحابية للشركات الأخرى <input type="checkbox"/> تحديث البرامج الثابتة
معلومات رقم المنفذ	<input type="checkbox"/> معلومات رقم المنفذ المُقرر تحريرها	تحقق من رقم المنفذ الذي تستخدمه الطابعة وجهاز الكمبيوتر، ثم حرر المنفذ المحظور عبر جدار الحماية إذا كان ذلك ضروريًا. راجع ما يلي للاطلاع على رقم المنفذ الذي تستخدمه الطابعة. "استخدام المنفذ للطابعة" في الصفحة 509

تعيين عنوان IP

فيما يلي أنواع تعيين عنوان IP.

عنوان IP ثابت:

عين عنوان IP المحدد مسبقًا إلى الطابعة (المضيف) يدويًا.

يجب إعداد المعلومات الخاصة بالاتصال بالشبكة (قناع الشبكة الفرعية، وعنوان البوابة الافتراضية، وخادم DNS وما إلى ذلك) يدويًا. لا يتغير عنوان IP حتى عندما يكون الجهاز مغلقًا، لذلك يكون هذا مفيدًا عندما ترغب في إدارة الأجهزة مع بيئة لا يمكنك فيها تغيير عنوان IP أو ترغب في إدارة الأجهزة باستخدام عنوان IP. نوصي بإجراء الإعدادات على الطابعة، والخادم، وما إلى ذلك الذي يمكن للعديد من أجهزة الكمبيوتر الوصول إليه. بالإضافة إلى ذلك، عند استخدام ميزات الأمان مثل تصفية IP/IPsec، عين عنوان IP ثابت بحيث لا يتغير عنوان IP.

التعيين التلقائي باستخدام وظيفة DHCP (عنوان IP ديناميكي):

عين عنوان IP تلقائيًا إلى الطابعة (المضيف) باستخدام وظيفة DHCP الخاصة بموجه أو خادم DHCP.

يتم تعيين المعلومات للاتصال بالشبكة (قناع الشبكة الفرعية، وعنوان البوابة الافتراضية، و خادم DNS وما إلى ذلك) تلقائياً، بحيث يُمكنك بسهولة توصيل الجهاز بالشبكة.

إذا تم إيقاف تشغيل الموجه أو الجهاز، أو حسب إعدادات خادم DHCP، فقد يتغير عنوان IP عند إعادة الاتصال.

نحن نوصي بإدارة الأجهزة بخلاف عنوان IP والاتصال مع البروتوكولات التي يُمكنها تتبع عنوان IP.

ملاحظة:

عندما تستخدم وظيفة حفظ عنوان IP من DHCP، يُمكنك تعيين عنوان IP نفسه على الأجهزة في أي وقت.

خادم DNS وخادم الوكيل

لدى خادم DNS اسم مضيف، واسم مجال عنوان البريد الإلكتروني، وما إلى ذلك، مقترناً بمعلومات عنوان IP.

يكون الاتصال مستحيلاً إذا كان الطرف الآخر موصوفاً باسم المضيف واسم المجال وما إلى ذلك عندما يقوم الكمبيوتر أو الطابعة بإجراء اتصال IP.

يستعلم من خادم DNS لتلك المعلومات ويحصل على عنوان IP الخاص بالطرف الآخر. ويطلق على هذه العملية، "تحليل الاسم".

لذلك، يمكن لأجهزة مثل أجهزة الكمبيوتر والطابعات التواصل باستخدام عنوان IP.

يُعد تحليل الاسم أمراً ضرورياً للطابعة للاتصال باستخدام وظيفة البريد الإلكتروني أو وظيفة الاتصال بالإنترنت.

وعندما تستخدم تلك الوظائف، قم بضبط إعدادات خادم DNS.

عند تقوم بتعيين عنوان IP للطابعة باستخدام وظيفة DHCP الخاصة بخادم DHCP أو الموجه، يتم تعيينه تلقائياً.

يوجد خادم الوكيل في البوابة بين الشبكة والإنترنت، ويتصل بالكمبيوتر، والطابعة، والإنترنت (الخادم المقابل) بالنيابة عن كل منها. لا يتصل الخادم المقابل إلا بخادم الوكيل فقط. لذلك، يتعذر قراءة معلومات الطابعة مثل عنوان IP ورقم المنفذ ويتوقع زيادة الأمان.

عند الاتصال بالإنترنت عبر خادم Proxy، قم بتكوين خادم Proxy على الطابعة.

الاتصال بالشبكة من لوحة التحكم

وصّل الطابعة بالشبكة باستخدام لوحة تحكم الطابعة.

تعيين عنوان IP

قم بإعداد العناصر الأساسية مثل عنوان IP، وقناع الشبكة الفرعية، والبوابة الافتراضية.

يوضح هذا القسم الإجراءات المستخدم لضبط أحد عناوين IP الثابتة.

1. شغل الطابعة.

ملاحظة:

إذا ظهر  في شاشة الطابعة، فاضغط على هذا الرمز وسجلّ الدخول كمسؤول.

2. حدد الإعدادات < إعدادات عامة < إعدادات الشبكة < في الشاشة الرئيسية.الخاصة بلوحة تحكم الطابعة.

3. حدد متقدم < TCP/IP.

4. حدد يدوي لـ الحصول على عنوان IP.

عند تعيين عنوان IP تلقائياً باستخدام وظيفة DHCP الخاصة بالموجه، حدد تلقائياً. وفي هذه الحالة، يتم تعيين عنوان IP، وقناع الشبكة الفرعية، والبوابة الافتراضية في الخطوة رقم 5 و6 تلقائياً، لذا انتقل إلى الخطوة رقم 7.

5. أدخل عنوان الـ IP.

أكد القيمة المشار إليها في الشاشة السابقة.

6. قم بإعداد قناع الشبكة الفرعية والبوابة الافتراضية.
أكد القيمة المشار إليها في الشاشة السابقة.



هام: إذا كانت مجموعة عنوان IP، وقناع الشبكة الفرعية، والبوابة الافتراضية غير صحيحة، يُصبح بدء الإعداد معطلاً ولا يمكن متابعة الإعدادات. أكد على أنه لم يحدث خطأ في الإدخال.

7. أدخل عنوان IP ل خادم DNS الأساسي.

أكد القيمة المشار إليها في الشاشة السابقة.

عندما تحدد تلقائياً لإعدادات تعيين عنوان IP، يمكنك تحديد إعدادات خادم DNS من يدوي أو تلقائياً. إذا تعذر عليك الحصول على عنوان خادم DNS تلقائياً، فحدد يدوي، ثم أدخل عنوان خادم DNS. ثم أدخل عنوان خادم DNS الثانوي مباشرة. إذا حددت تلقائياً، فانتقل إلى الخطوة 9.

8. أدخل عنوان IP لخادم DNS الثانوي.

أكد القيمة المشار إليها في الشاشة السابقة.

9. اضغط على بدء الإعداد.

ضبط إعدادات الخادم الوكيل

قم بإعداد الخادم الوكيل إذا تحققت من صحة ما يلي.

تم إعداد الخادم الوكيل لاتصال الإنترنت.

عند استخدام وظيفة تتصل فيها الطابعة مباشرة بالإنترنت، مثل خدمة Epson Connect أو الخدمات السحابية الخاصة بشركة أخرى.

1. حدد الإعدادات في الشاشة الرئيسية.

عند ضبط الإعدادات بعد ضبط عنوان IP، تُعرض شاشة متقدم. انتقل إلى الخطوة 3.

ملاحظة:

إذا ظهر في شاشة الطابعة، فاضغط على هذا الرمز وسجّل الدخول كمسؤول.

2. حدد إعدادات عامة < إعدادات الشبكة < متقدم.

3. حدد الخادم الوكيل.

4. حدد استخدم لـ إعدادات الخادم الوكيل.

5. أدخل عنوان الخادم الوكيل بتنسيق IPv4 أو FQDN.

أكد القيمة المشار إليها في الشاشة السابقة.

6. أدخل رقم المنفذ للخادم الوكيل.

أكد القيمة المشار إليها في الشاشة السابقة.

7. اضغط على بدء الإعداد.

الاتصال بشبكة الإنترنت

وصّل الطابعة بالشبكة باستخدام كابل الإنترنت، ثم افحص الاتصال.

1. وصّل الطابعة والموزع (مفتاح LAN) باستخدام كبل الإنترنت.

2. حدد الإعدادات في الشاشة الرئيسية.

ملاحظة:

إذا ظهر  في شاشة الطابعة، فاضغط على هذا الرمز وسجل الدخول كمسؤول.

3. حدد إعدادات عامة < إعدادات الشبكة < التحقق من الاتصال.

تُعرض نتيجة تشخيص الاتصال. أكد على أن الاتصال صحيح.

التوصيل بشبكة LAN اللاسلكية (Wi-Fi)

لاستخدام هذه الوظيفة، يجب عليك تركيب Wireless LAN Interface-P1.

يُمكنك توصيل الطابعة بشبكة LAN اللاسلكية (Wi-Fi) باستخدام طرق متعددة. اختر طريقة الاتصال التي تتوافق مع البيئة والظروف التي تستخدمها.

إذا كنت تعرف معلومات عن الموجه اللاسلكي مثل معرف مجموعة الخدمات وكلمة المرور، يمكنك ضبط الإعدادات يدوياً.

إذا كان الموجه اللاسلكي يدعم WPS، يمكنك ضبط الإعدادات عن طريق استخدام إعداد زر الضغط.

بعد توصيل الطابعة بالشبكة، اتصل بالطابعة من الجهاز الذي ترغب في استخدامه (كمبيوتر، وجهاز ذكي، وجهاز لوحي، وما إلى ذلك).

معلومات ذات صلة

- ◀ "ملاحظة عند استخدام اتصال Wi-Fi بتردد 5 جيجاهرتز" في الصفحة 49
- ◀ "ضبط إعدادات Wi-Fi عن طريق إدخال SSID وكلمة المرور" في الصفحة 49
- ◀ "ضبط إعدادات Wi-Fi عن طريق الضغط على زر الإعداد (WPS)" في الصفحة 50
- ◀ "ضبط إعدادات Wi-Fi عن طريق إعداد رمز التعريف الشخصي (WPS) PIN" في الصفحة 51

ملاحظة عند استخدام اتصال Wi-Fi بتردد 5 جيجاهرتز

تستخدم هذه الطابعة عادةً 36ch (W52) باعتبارها قناة عند الاتصال بـ Wi-Fi Direct (نقطة الوصول البسيط). حيث إنه تم تحديد قناة لاتصال شبكة (Wi-Fi) LAN لاسلكية تلقائياً، قد تختلف القناة المستخدمة عند استخدامها في نفس الوقت كاتصال Wi-Fi Direct. قد يتأخر إرسال البيانات إلى الطابعة في حال اختلاف القنوات. إذا كانت لا تتداخل مع الاستخدام، فاتصل بشبكة SSID في نطاق 2.4 جيجاهرتز. في نطاق التردد 2.4 جيجاهرتز، تتطابق القنوات المستخدمة.

عند إعداد شبكة الـ LAN على تردد 5 جيجاهرتز، إننا نوصي بتعطيل شبكة Wi-Fi Direct.

ضبط إعدادات Wi-Fi عن طريق إدخال SSID وكلمة المرور

يمكنك إعداد شبكة Wi-Fi عن طريق إدخال المعلومات اللازمة للاتصال بالموجه اللاسلكي من لوحة التحكم بالطابعة. للإعداد باستخدام هذه الطريقة، تحتاج إلى معرف شبكة SSID وكلمة المرور الخاصة بالموجه اللاسلكي.

ملاحظة:

إذا كنت تستخدم موجهاً لاسلكياً مع الإعدادات الافتراضية الخاصة به، فستجد SSID وكلمة المرور على الملصق. إذا كنت تجهل معرف الشبكة SSID وكلمة المرور، فاتصل بالشخص الذي قام بإعداد الموجه اللاسلكي، أو راجع الوثائق المرفقة مع الموجه اللاسلكي.

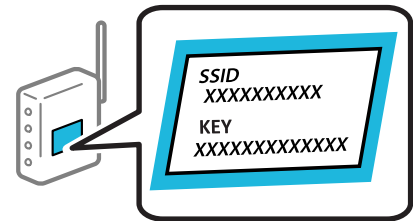

1. اضغط على  في الشاشة الرئيسية.

ملاحظة:

إذا ظهر  في شاشة الطابعة، فاضغط على هذا الرمز وسجلّ الدخول كمسؤول.

2. اضغط على راوتر.

إذا قمت بضبط إعدادات Ethernet، فتتحقق من الرسالة ثم اضغط على غير إلى اتصال Wi-Fi.. انتقل إلى الخطوة 4.

3. اضغط على بدء الإعداد.

4. اضغط على إعداد Wi-Fi.

إذا قمت بضبط إعدادات Ethernet، فتتحقق من الرسالة ثم اضغط على نعم.

5. اضغط على معالج إعداد Wi-Fi.

6. اتبع التعليمات المعروضة على الشاشة لتحديد SSID، وأدخل كلمة المرور الخاصة بالموجه اللاسلكي، وابدأ الإعداد.

إذا كنت تريد التحقق من حالة اتصال الشبكة للطابعة بعد اكتمال الإعداد، فاطلع على رابط المعلومات ذي الصلة أدناه للحصول على التفاصيل.

ملاحظة:

إذا كنت تجهل معرف شبكة SSID، فتتحقق من كتابته على الملصق الخاص بالموجه اللاسلكي. إذا كنت تستخدم الموجه اللاسلكي بإعداداته الافتراضية، فاستخدم معرف SSID المكتوب على الملصق. إذا لم تتمكن من العثور على أي معلومات، فراجع الوثائق المرفقة مع الموجه اللاسلكي.

كلمة المرور حساسة لحالة الأحرف.

إذا كنت تجهل كلمة المرور، فتتحقق مما إذا كانت المعلومات مكتوبة على ملصق الموجه اللاسلكي. قد تتم كتابة كلمة المرور "Network Key"، و"Wireless Password"، وما إلى ذلك، على الملصق. إذا كنت تستخدم الموجه اللاسلكي بإعداداته الافتراضية، فاستخدم كلمة المرور المكتوبة على الملصق.

معلومات ذات صلة

← "طباعة تقرير الاتصال بالشبكة" في الصفحة 52

ضبط إعدادات Wi-Fi عن طريق الضغط على زر الإعداد (WPS)

يمكنك إعداد شبكة Wi-Fi تلقائياً بالضغط على الزر في الموجه اللاسلكي. إذا تم الامتثال للشروط التالية، يمكنك الإعداد باستخدام هذه الطريقة.

يتوافق الموجه اللاسلكي مع إعداد Wi-Fi المحمي (WPS).

تم إنشاء الاتصال بشبكة Wi-Fi الحالية بالضغط على الزر في الموجه اللاسلكي.

ملاحظة:

إذا لم تتمكن من إيجاد الزر أو قمت بالإعداد باستخدام البرنامج، فانظر الوثائق المرفقة مع الموجه اللاسلكي.

1. اضغط على  في الشاشة الرئيسية.

ملاحظة:

إذا ظهر  في شاشة الطابعة، فاضغط على هذا الرمز وسجلّ الدخول كمسؤول.

2. اضغط على راوتر.

إذا قمت بضبط إعدادات Ethernet، فتتحقق من الرسالة ثم اضغط على غير إلى اتصال Wi-Fi.. انتقل إلى الخطوة 4.

3. اضغط على بدء الإعداد.
 4. اضغط على إعداد Wi-Fi.
 - إذا قمت بضبط إعدادات Ethernet، فتتحقق من الرسالة ثم اضغط على نعم.
 5. اضغط على إعداد زر الأمر (WPS).
 6. اتبع التعليمات المعروضة على الشاشة.
- إذا كنت تريد التحقق من حالة اتصال الشبكة للطابعة بعد اكتمال الإعداد، فاطلع على رابط المعلومات ذي الصلة أدناه للحصول على التفاصيل.
- ملاحظة:**
في حال فشل الاتصال، أعد تشغيل الموجه اللاسلكي ونقله بالقرب من الطابعة، وحاول مرة أخرى. إذا كان الاتصال لا يعمل، فقم بطباعة تقرير الاتصال بالشبكة وتحقق من الحل.

معلومات ذات صلة

← "طباعة تقرير الاتصال بالشبكة" في الصفحة 52

ضبط إعدادات Wi-Fi عن طريق إعداد رمز التعريف الشخصي (WPS) PIN

يمكنك الاتصال تلقائياً بموجه لاسلكي باستخدام رمز التعريف الشخصي. يمكنك استخدام هذه الطريقة لتحديد ما إذا كان الموجه اللاسلكي قادراً على إعداد شبكة WPS أم لا (إعداد شبكة Wi-Fi المحمية). استخدم جهاز الحاسوب لإدخال رمز المعرف الشخصي في الموجه اللاسلكي.

1. اضغط على  في الشاشة الرئيسية.

ملاحظة:

إذا ظهر  في شاشة الطابعة، فاضغط على هذا الرمز وسجل الدخول كمسؤول.

2. اضغط على راوتر.
 - إذا قمت بضبط إعدادات Ethernet، فتتحقق من الرسالة ثم اضغط على غير إلى اتصال Wi-Fi.. انتقل إلى الخطوة 4.
 3. اضغط على بدء الإعداد.
 4. اضغط على إعداد Wi-Fi.
 - إذا قمت بضبط إعدادات Ethernet، فتتحقق من الرسالة ثم اضغط على نعم.
 5. اضغط على أخرى < إعداد رمز PIN (WPS).
 6. اتبع التعليمات المعروضة على الشاشة.
- إذا كنت تريد التحقق من حالة اتصال الشبكة للطابعة بعد اكتمال الإعداد، فاطلع على رابط المعلومات ذي الصلة أدناه للحصول على التفاصيل.
- ملاحظة:**
انظر الوثائق المرفقة مع الموجه اللاسلكي للحصول على تفاصيل حول إدخال رمز التعريف الشخصي.

معلومات ذات صلة

← "طباعة تقرير الاتصال بالشبكة" في الصفحة 52

استكشاف أخطاء اتصالات الشبكة وإصلاحها

طباعة تقرير الاتصال بالشبكة

يمكنك طباعة تقرير اتصال شبكة ما للتحقق من الحالة بين الطابعة والموجه اللاسلكي.

1. حدد الإعدادات في الشاشة الرئيسية.

ملاحظة:

إذا ظهر  في شاشة الطابعة، فاضغط على هذا الرمز وسجلّ الدخول كمسؤول.

2. حدد إعدادات عامة < إعدادات الشبكة < التحقق من الاتصال.

يبدأ فحص الاتصال.

3. اتبع التعليمات عند ظهور نتائج التشخيص في الشاشة.

إذا حدث خطأ، فاطبع تقرير الاتصال بالشبكة ثم اتبع الحلول المطبوعة.

معلومات ذات صلة

← "الرسائل والحلول الخاصة بتقرير اتصال الشبكة" في الصفحة 55

يتعذر الاتصال بالشبكة

■ تم تعيين عنوان IP بصورة غير صحيحة.

الحلول

إذا كان عنوان IP المُعين إلى الطابعة هو XXX.XXX.169.254، وكان قناع الشبكة الفرعية هو 255.255.0.0، فقد يتم تعيين عنوان IP بشكل غير صحيح.

الإعدادات < إعدادات عامة < إعدادات الشبكة < متقدم < TCP/IP في لوحة تحكم الطابعة، ثم تحقق من عنوان IP وقناع الشبكة الفرعية المُعين للطابعة.

أعد تشغيل الموجه اللاسلكي الخاص بالطابعة أو اضبط إعدادات الشبكة لها.

إذا كانت إعدادات الشبكة غير صحيحة، فأعد إعدادات شبكة الطابعة وفقاً لبيئة الشبكة.

← "الاتصال بالشبكة من لوحة التحكم" في الصفحة 47

■ تم توصيل الطابعة عبر شبكة Ethernet باستخدام الأجهزة التي تدعم IEEE 802.3az (اتصال Ethernet الذي يتميز بالفاعلية في استهلاك الطاقة).

الحلول

عندما تقوم بتوصيل الطابعة من خلال شبكة الإيثرنت باستخدام الأجهزة التي تدعم IEEE 802.3az (اتصال إيثرنت الذي يتميز بالفاعلية في استهلاك الطاقة)، قد تحدث المشكلات التالية حسب المحور أو الموجه الذي تستخدمه.

□ يُصبح الاتصال غير مستقر، ويتم توصيل الطابعة وفصلها مراراً وتكراراً.

□ يتعذر الاتصال بالطابعة.

□ تصبح سرعة الاتصال بطيئة.

اتبع الخطوات أدناه لتعطيل IEEE802.3az للطابعة ومن ثم قم بالتوصيل.

1. انزع كابل الإيثرنت المتصل بالكمبيوتر والطابعة.
2. عند تمكين IEEE 802.3az للكمبيوتر، قم بتعطيله.
انظر الوثائق المرفقة مع الحاسوب للاطلاع على التفاصيل.
3. وصل الكمبيوتر بالطابعة باستخدام كابل شبكة الإيثرنت مباشرةً.
4. على الطابعة، قم بطباعة تقرير الاتصال بالشبكة.
["طباعة تقرير الاتصال بالشبكة" في الصفحة 52](#)
5. تحقق من عنوان IP الخاص بالطابعة على تقرير الاتصال بالشبكة.
6. على جهاز الكمبيوتر، ثم بالوصول إلى Web Config.
7. حدد **Log in** وأدخل كلمة مرور المسؤول.
شغل متصفح ويب، ثم أدخل عنوان IP للطابعة.
["تطبيق لتكوين عمليات تشغيل الطابعة \(Web Config\)" في الصفحة 464](#)
8. حدد **Wired LAN < Network**.
9. حدد **OFF ل IEEE 802.3az**.
10. انقر فوق **Next**.
11. انقر فوق **OK**.
12. انزع كابل الإيثرنت المتصل بالكمبيوتر والطابعة.
13. إذا قمت بتعطيل IEEE 802.3az لجهاز الكمبيوتر في الخطوة رقم 2، فقم بتمكينه.
14. قم بتوصيل كابلات الإيثرنت التي قمت بنزعها في الخطوة رقم 1 بالكمبيوتر والطابعة.
إذا كانت المشكلة لا تزال موجودة، فقد تكون الأجهزة بخلاف الطابعة هي ما تسبب المشكلة.

■ هناك خطأ ما في أجهزة الشبكة لاتصال Wi-Fi.

الحلول

جرب ما يلي إذا كان يمكنك إعادة تعيين موجه شبكة LAN اللاسلكية في بيئتك.
أغلق الأجهزة التي ترغب بتوصيلها بالشبكة. انتظر لمدة 10 ثوان، ثم شغل الأجهزة بالترتيب التالي؛ الموجه اللاسلكي، أو الكمبيوتر أو الجهاز الذي، ثم الطابعة. قم بنقل الطابعة والكمبيوتر أو الجهاز الذي بالقرب من الموجه اللاسلكي للمساعدة في الاتصال بموجات الراديو، ثم حاول ضبط إعدادات الشبكة مجدداً.

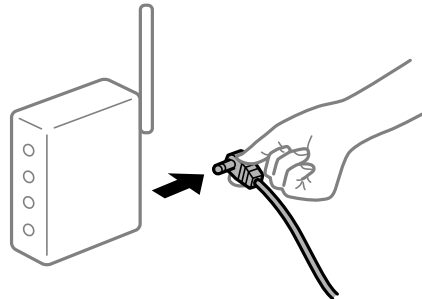

لا يمكن للأجهزة تلقي إشارات من الموجه اللاسلكي لأنها متباعدة جداً.

الحلول

جرب ما يلي إذا كان يمكنك نقل الجهاز في بيئة الإعداد. بعد نقل الكمبيوتر أو الجهاز الذي والطابعة إلى مسافة أقرب إلى الموجه اللاسلكي، أوقف تشغيل الموجه اللاسلكي، ثم أعد تشغيله مرة أخرى.

لا تتطابق الإعدادات مع الموجه الجديد عند تغيير الموجه اللاسلكي.

الحلول

اضبط إعدادات الاتصال مرة أخرى بحيث تتوافق مع الموجه اللاسلكي الجديد.

← "الاتصال بالشبكة من لوحة التحكم" في الصفحة 47

معرفة SSID المتصلة بالكمبيوتر أو الجهاز الذي والكمبيوتر مختلفة.

الحلول

عند استخدام موجّهات لاسلكية متعددة في الوقت نفسه أو إذا كان الموجه اللاسلكي يحتوي على معرفات SSID متعددة والأجهزة متصلة بمعرفات SSID مختلفة، لا يمكنك الاتصال بالموجه اللاسلكي.

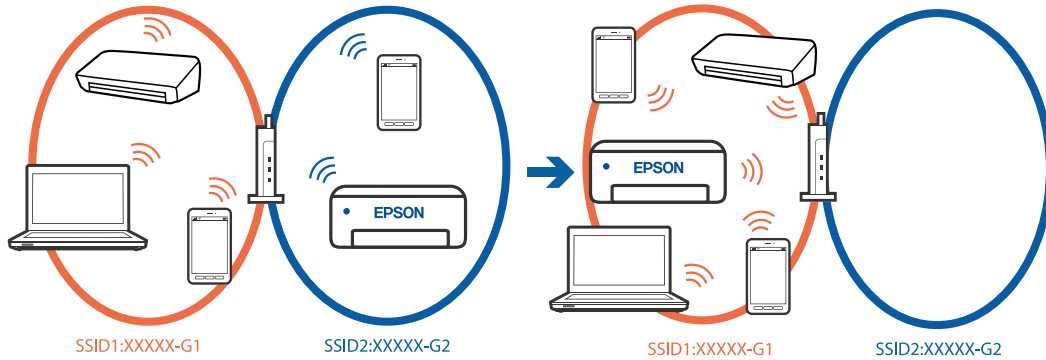

قم بتوصيل الكمبيوتر أو الجهاز الذي معرف شبكة SSID نفسه الذي تتصل به الطابعة.

تحقق من شبكة SSID المتصلة بها الطابعة من خلال طباعة تقرير التحقق من اتصال الشبكة.

تحقق من اسم Wi-Fi أو الشبكة التي تتصل بها في جميع أجهزة الكمبيوتر والأجهزة الذكية التي تريد اتصالها بالطابعة.

إذا كانت الطابعة والكمبيوتر أو الجهاز الذي متصلين بشبكات مختلفة، فأعد توصيل الجهاز بشبكة SSID المتصلة بها الطابعة.

يتوفر فاصل خصوصية في الموجه اللاسلكي.

الحلول

تتضمن معظم أجهزة التوجيه (أجهزة الراوتر) اللاسلكية وظيفة فاصل تمنع الاتصال بين الأجهزة التي توجد في نطاق الشبكة SSID نفسها. إذا لم تتمكن من إجراء الاتصال بين الطابعة والكمبيوتر أو الجهاز الذي حتى وإن كانا متصلين بالشبكة نفسها، فعطل وظيفة الفاصل في الراوتر اللاسلكي. انظر الدليل المرفق مع الموجه اللاسلكي للحصول على التفاصيل.

الرسائل والحلول الخاصة بتقرير اتصال الشبكة

تحقق من الرسائل ورموز الخطأ الموجودة في تقرير اتصال الشبكة، ثم اتبع الحلول التالية.

Check Network Connection

Check Result: FAIL

Error code: (E-2)

See the Network Status and check if the Network Name (SSID) is the SSID you want to connect.
If the SSID is correct, make sure to enter the correct password and try again.

If your problems persist,
see your documentation for help and networking tips.

Checked Items

Wireless Network Name (SSID) Check	FAIL
Communication Mode Check	Unchecked
Security Mode Check	Unchecked
MAC Address Filtering Check	Unchecked
Security Key/Password Check	Unchecked
IP Address Check	Unchecked
Detailed IP Setup Check	Unchecked

Network Status

Printer Name	EPSON XXXXXX
Printer Model	XX-XXX Series
IP Address	169.254.137.8
Subnet Mask	255.255.0.0
Default Gateway	
Network Name (SSID)	EpsonNet
Security	None
Signal Strength	Poor
MAC Address	F8:D0:27:40:C0:AC

أ- رمز الخطأ

ب- رسائل حول بيئة الشبكة

معلومات ذات صلة

- ← "E-1" في الصفحة 56
- ← "E-2", "E-3", "E-7" في الصفحة 56
- ← "E-5" في الصفحة 57
- ← "E-6" في الصفحة 57
- ← "E-8" في الصفحة 57
- ← "E-9" في الصفحة 58
- ← "E-10" في الصفحة 58
- ← "E-11" في الصفحة 58
- ← "E-12" في الصفحة 59
- ← "E-13" في الصفحة 59
- ← "رسالة حول بيئة الشبكة" في الصفحة 60
- ← "طباعة تقرير الاتصال بالشبكة" في الصفحة 52

E-1

الحلول:

- تأكد من اتصال كبل الإيثرنت بإحكام في الطابعة وموزع الشبكة، أو بجهاز الشبكة الآخر.
- تأكد من تشغيل موزع الشبكة أو جهاز الشبكة الآخر.
- إذا كنت ترغب في توصيل الطابعة بشبكة Wi-Fi، اضبط إعدادات Wi-Fi الخاصة بالطابعة مرة أخرى نظراً لتعطيلها.

E-2, E-3, E-7

الحلول:

- تأكد من تشغيل الراوتر اللاسلكي.
- تأكد من صحة اتصال الكمبيوتر أو الجهاز التابع لك بالراوتر اللاسلكي.
- أوقف تشغيل الراوتر اللاسلكي. انتظر حوالي 10 ثوانٍ، ثم قم بتشغيلها.
- ضع الطابعة في موضع أقرب إلى الراوتر اللاسلكي وأزل أي عوائق بينهما.
- إذا قمت بإدخال SSID بشكل يدوي، فتحقق من صحته. تحقق من SSID من خلال الجزء الخاص بـ **Network Status** بتقرير اتصال الشبكة.
- إذا كان هناك أكثر من معرف SSID لراوتر لاسلكي، فحدد معرف SSID المعروف. عندما يستخدم معرف SSID تردداً غير متوافق، فلا تعرضه الطابعة.
- إذا كنت تستخدم طريقة الضغط على زر الإعداد لإنشاء اتصال بالشبكة، فتأكد من أن الراوتر اللاسلكي يدعم WPS. لا يمكنك استخدام طريقة الضغط على زر الإعداد إذا كان الراوتر اللاسلكي لا يدعم WPS.
- تأكد من معرف ضبط الخدمة (SSID) يستخدم أحرف ASCII (أحرفاً ورموزاً أبجدية رقمية) فقط. يتعذر على الطابعة عرض معرف ضبط الخدمة (SSID) الذي يحتوي على أي أحرف مخالفة لأحرف ASCII.
- تأكد من أنك على علم بمعرف SSID وكلمة المرور قبل الاتصال بالراوتر اللاسلكي. إذا كنت تستخدم راوتر لاسلكياً بإعداداته الافتراضية، فستجد معرف SSID وكلمة المرور في ملصق على الراوتر اللاسلكي. إذا لم تكن على علم بمعرف SSID وكلمة المرور، فتواصل مع الشخص الذي قام بإعداد الراوتر اللاسلكي، أو راجع الوثائق المرفقة بالراوتر اللاسلكي.
- إذا كنت تتصل بأحد معرفات ضبط الخدمة (SSID) الخاصة بأحد أنواع الاتصال اللاسلكي للجهاز الزكي، فتتحقق من وجود معرف خدمة ضبط الخدمة (SSID) وكلمة المرور في الوثائق المرفقة مع الجهاز الذي.
- إذا انقطع اتصال شبكة Wi-Fi بشكل مفاجئ، فتتحقق من الشروط التالية. إذا كان أيٌّ من هذه الشروط قابلاً للتطبيق، فأعد تعيين إعدادات الشبكة من خلال تنزيل البرنامج من موقع الويب التالي وتشغيله.

<https://epson.sn> < الإعداد

- تمت إضافة جهاز ذي آخر على شبكة الإنترنت من خلال الضغط على زر الإعداد.
- تم إعداد شبكة Wi-Fi باستخدام أي طريقة أخرى تختلف عن الضغط على زر الإعداد.

معلومات ذات صلة

- ← "التوصيل بشبكة LAN اللاسلكية (Wi-Fi)" في الصفحة 49
- ← "ضبط الإعدادات للاتصال بالكمبيوتر" في الصفحة 378

E-5

الحلول:

تأكد من ضبط نوع الأمان الخاص بالموجه اللاسلكي على أحد الخيارات التالية. وإذا لم يتم ضبطه على هذا النحو، فقم بتغيير نوع الأمان بالموجه اللاسلكي ثم قم بإعادة ضبط إعدادات شبكة الطابعة.

WEP-64 بت (40 بت)

WEP-128 بت (104 بت)

(WPA PSK (TKIP/AES)*

(WPA2 PSK (TKIP/AES)*

WPA3-SAE (AES)

WPA2-Enterprise

WPA3-Enterprise

* يُعرف أيضاً WPA PSK باسم WPA الشخصي. يعرف أيضاً WPA2 PSK باسم WPA2 الشخصي.

E-6

الحلول:

تحقق مما إذا كانت وظيفة ترشيح عنوان MAC معطلة أم لا. إذا كانت ممكنة، فسجل عنوان MAC للطابعة بحيث لا يمكن ترشيحه. راجع الوثائق المرفقة بالراوتر اللاسلكي للاطلاع على التفاصيل. يمكنك التحقق من عنوان MAC للطابعة من الجزء **Network Status** في تقرير الاتصال بالشبكة.

إذا كان الراوتر اللاسلكي يستخدم مصادقة مشتركة مع أمان WEP، فتأكد من صحة مفتاح المصادقة والمؤشر.

إذا كان عدد الأجهزة القابلة للتوصيل في الراوتر اللاسلكي أقل من عدد أجهزة الشبكة التي تريد توصيلها، فاضبط الإعدادات في الراوتر اللاسلكي لزيادة عدد الأجهزة القابلة للتوصيل. راجع الوثائق المرفقة بالراوتر اللاسلكي لضبط الإعدادات.

معلومات ذات صلة

← "ضبط الإعدادات للاتصال بالكمبيوتر" في الصفحة 378

E-8

الحلول:

قم بتمكين وظيفة DHCP في الموجه اللاسلكي إذا تم تعيين إعداد عنوان IP الذي تم الحصول عليه للطابعة على التشغيل التلقائي.

إذا تم ضبط إعداد عنوان IP الذي تم الحصول عليه للطابعة إلى وضع التشغيل اليدوي، فإن عنوان IP الذي قمت بضبطه يدوياً غير صالح لأنه خارج النطاق (على سبيل المثال: 0.0.0.0). عين عنوان IP صالحاً من لوحة التحكم بالطابعة.

معلومات ذات صلة

← "تعيين عنوان IP" في الصفحة 47

E-9

الحلول:

تحقق مما يلي.

تم تشغيل الأجهزة.

بإمكانك الدخول إلى الإنترنت وأجهزة الحاسوب، أو أجهزة الشبكة الأخرى على نفس الشبكة من الأجهزة التي ترغب في توصيلها بالطابعة.

إذا استمر عدم اتصال الطابعة وأجهزة الشبكة بعد التأكد مما سبق، فأوقف تشغيل الراوتر اللاسلكي. انتظر حوالي 10 ثوانٍ، ثم قم بتشغيلها. ثم أعد تعيين إعدادات الشبكة من خلال تنزيل برنامج التثبيت من موقع الويب التالي وتشغيله.

<https://epson.sn> < الإعداد

معلومات ذات صلة

← "ضبط الإعدادات للاتصال بالكمبيوتر" في الصفحة 378

E-10

الحلول:

تحقق مما يلي.

تم تشغيل الأجهزة الأخرى على نفس الشبكة.

تكون عناوين الشبكة (عنوان IP، وقناع الشبكة الفرعية، والبوابة الافتراضية) صحيحة إذا قمت بضبط التشغيل اليدوي لعنوان IP الذي تم الحصول عليه للطابعة.

أعد ضبط عنوان الشبكة إذا كانت تلك الخطوات غير صحيحة. يمكنك التحقق من عنوان IP، وقناع الشبكة الفرعية، والبوابة الافتراضية من خلال الجزء الخاص بـ **Network Status** بتقرير اتصال الشبكة.

معلومات ذات صلة

← "تعيين عنوان IP" في الصفحة 47

E-11

الحلول:

تحقق مما يلي.

صحة عنوان البوابة الافتراضية إذا عيِّت إعداد TCP/IP للطابعة على "يدوي".

تشغيل الجهاز الذي تم تعيينه كبوابة افتراضية.

عيِّن عنوان البوابة الافتراضية الصحيح. يمكنك التحقق من عنوان البوابة الافتراضية من الجزء **Network Status** في تقرير الاتصال بالشبكة.

معلومات ذات صلة

← "تعيين عنوان IP" في الصفحة 47

E-12

الحلول:

تحقق مما يلي.

- تم تشغيل الأجهزة الأخرى على نفس الشبكة.
- صحة عناوين الشبكة (عنوان IP، وقناع الشبكة الفرعية، والبوابة الافتراضية) إذا قمت بإدخالها بشكل يدوي.
- تماثل عناوين الشبكة الخاصة بالأجهزة الأخرى (قناع الشبكة الفرعية، والبوابة الافتراضية).
- عدم تعارض عنوان IP مع أي أجهزة أخرى.
- إذا لم يتم توصيل طابعتك وأجهزة الشبكة بعد التأكد مما سبق، فحاول القيام بما يلي.
- أوقف تشغيل الراوتر اللاسلكي. انتظر حوالي 10 ثوانٍ، ثم قم بتشغيلها.
- أعد ضبط إعدادات الشبكة مرة أخرى باستخدام برنامج التثبيت. يمكنك تشغيله من خلال الموقع الإلكتروني التالي.

<https://epson.sn> < الإعداد

- يمكنك تسجيل العديد من كلمات المرور في الراوتر اللاسلكي الذي يستخدم نوع أمان WEP. إذا تم تسجيل العديد من كلمات المرور، فتأكد من ضبط كلمة المرور الأولى المسجلة على الطابعة.

معلومات ذات صلة

- ◀ "تعيين عنوان IP" في الصفحة 47
- ◀ "ضبط الإعدادات للاتصال بالكمبيوتر" في الصفحة 378

E-13

الحلول:

تحقق مما يلي.

- تشغيل أجهزة الشبكة: كراوتر لاسلكي وموزع وراوتر.
- عدم ضبط TCP/IP الخاص بأجهزة الشبكة بشكل يدوي. (إذا تم ضبط إعداد TCP/IP للطابعة تلقائياً أثناء إعداد TCP/IP لأجهزة شبكة أخرى يدوياً، فقد تختلف شبكة الطابعة عن شبكة الأجهزة الأخرى.)
- إذا كانت لا تعمل حتى بعد التحقق مما ذكر أعلاه، فحاول القيام بما يلي.
- أوقف تشغيل الراوتر اللاسلكي. انتظر حوالي 10 ثوانٍ، ثم قم بتشغيلها.
- قم بضبط إعدادات الشبكة على جهاز الكمبيوتر المتصل بنفس الشبكة التي تتصل بها الطابعة باستخدام المثبت. يمكنك تشغيله من خلال الموقع الإلكتروني التالي.

<https://epson.sn> < الإعداد

- يمكنك تسجيل العديد من كلمات المرور في الراوتر اللاسلكي الذي يستخدم نوع أمان WEP. إذا تم تسجيل العديد من كلمات المرور، فتأكد من ضبط كلمة المرور الأولى المسجلة على الطابعة.

معلومات ذات صلة

- ◀ "تعيين عنوان IP" في الصفحة 47
- ◀ "ضبط الإعدادات للاتصال بالكمبيوتر" في الصفحة 378

رسالة حول بيئة الشبكة

الرسالة	الحل
The Wi-Fi environment needs to be improved. Turn the wireless router off and then turn it on. If the connection does not improve, see the documentation for the wireless router.	بعد وضع الطابعة بالقرب من الموجة اللاسلكي، وإزالة أي عوائق بين نقطة الوصول والطابعة، قم بإيقاف تشغيل الموجة اللاسلكي. انتظر حوالي 10 ثوانٍ، ثم قم بتشغيلها. إذا ظلت غير متصلة، فراجع الوثائق المرفقة مع الموجة اللاسلكي.
*No more devices can be connected. Disconnect one of the connected devices if you want to add another one.	يتم توصيل جهاز الكمبيوتر والأجهزة الذكية، التي يمكن توصيلها في آن واحد، بالكامل بشبكة اتصال Wi-Fi مباشرة (نقطة الوصول البسيط). لإضافة جهاز كمبيوتر أو جهاز ذكي آخر، قم أولاً بفصل أحد الأجهزة المتصلة أو توصيله بالشبكة الأخرى. يمكنك تأكيد عدد الأجهزة اللاسلكية التي يمكن توصيلها في آن واحد وعدد الأجهزة المتصلة من خلال التحقق من ورقة حالة الشبكة أو لوحة تحكم الطابعة.
The same SSID as Wi-Fi Direct exists in the environment. Change the Wi-Fi Direct SSID if you cannot connect a smart device to the printer.	على لوحة التحكم الخاصة بالطابعة، انتقل إلى شاشة إعداد شبكة Wi-Fi Direct. وحدد القائمة لتغيير الإعداد. يمكنك تغيير اسم الشبكة التي تلي DIRECT-XX. أدخل في نطاق 22 حرفاً.

معلومات ذات صلة

← "ورقة حالة الطابعة": في الصفحة 479

تحضير الطابعة وفقاً للاستخدام وإعدادها

إعداد العناصر الاختيارية المتاحة

لاستخدام مصدر ورق اختياري عند الطابعة من جهاز كمبيوتر، أنت بحاجة إلى ضبط الإعدادات في برنامج تشغيل الطابعة.

إعداد العناصر الاختيارية المتاحة - Windows

ملاحظة:

سجل دخولك إلى جهاز الكمبيوتر الخاص بك كمسؤول.

1. افتح علامة التبويب إعدادات اختيارية من خصائص الطابعة.

Windows 11

انقر فوق زر البدء، ثم حدد إعدادات < Bluetooth والأجهزة < الطابعات والمساحات الضوئية. حدد الطابعة < خصائص الطابعة. ثم انقر فوق علامة التبويب إعدادات اختيارية.

Windows 10/Windows Server 2022/Windows Server 2019/Windows Server 2016

انقر فوق زر البدء، ثم حدد نظام < Windows لوحة التحكم < عرض الأجهزة والطابعات في الأجهزة والصوت. انقر بزر الماوس الأيمن على الطابعة، أو اضغط عليها مع الاستمرار، وحدد خصائص الطابعة، ثم انقر فوق علامة التبويب إعدادات اختيارية.

Windows 8.1/Windows 8/Windows Server 2012 R2/Windows Server 2012

حدد سطح المكتب < الإعدادات < لوحة التحكم < عرض الأجهزة والطابعات في الأجهزة والصوت. انقر بزر الماوس الأيمن على الطابعة، أو اضغط عليها مع الاستمرار، وحدد خصائص الطابعة، ثم انقر فوق علامة التبويب إعدادات اختيارية.

Windows 7/Windows Server 2008 R2

انقر فوق زر البدء، وحدد لوحة التحكم < الأجهزة والصوت < المساحة الضوئية والكاميرات، ثم تحقق من عرض الطابعة. انقر بزر الماوس الأيمن على الطابعة، وحدد خصائص الطابعة، ثم انقر فوق إعدادات اختيارية.

Windows Server 2008

انقر فوق زر البدء، ثم حدد لوحة التحكم < الطابعات في الأجهزة والصوت. انقر بزر الماوس الأيمن على الطابعة، وحدد الخاصية، ثم انقر فوق إعدادات اختيارية.

2. حدد جلب من الطابعة، ثم انقر فوق إحصار.

3. انقر فوق موافق.

إعداد العناصر الاختيارية المتاحة - Windows PostScript

ملاحظة:

سجل دخولك إلى جهاز الكمبيوتر الخاص بك كمسؤول.

1. افتح علامة التبويب إعدادات اختيارية من خصائص الطابعة.

Windows 11

انقر فوق زر البدء، ثم حدد إعدادات < Bluetooth والأجهزة < الطابعات والمساحات الضوئية. حدد الطابعة < خصائص الطابعة، ثم انقر فوق علامة التبويب إعدادات الجهاز.

Windows 10/Windows Server 2022/Windows Server 2019/Windows Server 2016

انقر فوق زر البدء، ثم حدد نظام < Windows لوحة التحكم < عرض الأجهزة والطابعات في الأجهزة والصوت. انقر بزر الماوس الأيمن على الطابعة، أو اضغط عليها مع الاستمرار وحدد خصائص الطابعة، ثم انقر فوق علامة التبويب إعدادات الجهاز.

Windows 8.1/Windows 8/Windows Server 2012 R2/Windows Server 2012

حدد سطح المكتب < الإعدادات < لوحة التحكم < عرض الأجهزة والطابعات في الأجهزة والصوت. انقر بزر الماوس الأيمن على الطابعة، أو اضغط عليها مع الاستمرار وحدد خصائص الطابعة، ثم انقر فوق علامة التبويب إعدادات الجهاز.

Windows 7/Windows Server 2008 R2

انقر فوق زر البدء، ثم حدد لوحة التحكم < عرض الأجهزة والطابعات في الأجهزة والصوت. انقر بزر الماوس الأيمن على الطابعة وحدد خصائص الطابعة، ثم انقر فوق علامة التبويب إعدادات الجهاز.

Windows Server 2008

انقر فوق زر البدء، وحدد لوحة التحكم < الطابعات في الأجهزة والصوت. انقر بزر الماوس الأيمن على الطابعة وحدد الخصائص، ثم انقر فوق علامة التبويب إعدادات الجهاز.

2. حدد الجهاز الاختياري في إعداد الخيارات القابلة للتثبيت.

3. انقر فوق موافق.

إعداد العناصر الاختيارية المتاحة - Mac OS

1. حدد تفضيلات النظام (أو إعدادات النظام) من القائمة Apple < الطابعات والمساحات الضوئية (أو طباعة ومسح ضوئي أو طباعة وفاكس)، ثم حدد الطابعة. انقر فوق خيارات وتجهيزات < خيارات (أو برنامج التشغيل).

2. اضبط الإعدادات وفقاً لنوع الوحدة الاختيارية.

3. انقر فوق موافق.

إعداد العناصر الاختيارية المتاحة - Mac OSPostScript

1. حدد تفضيلات النظام (أو إعدادات النظام) من القائمة Apple < الطابعات والمساحات الضوئية (أو طباعة ومسح ضوئي أو طباعة وفاكس)، ثم حدد الطابعة. انقر فوق خيارات وتجهيزات < خيارات (أو برنامج التشغيل).
2. اضبط الإعدادات وفقاً لنوع الوحدة الاختيارية.
3. انقر فوق موافق.

التحضير لإرسال بريد إلكتروني

تهيئة خادم البريد

قم بتعيين خادم البريد من Web Config.

تحقق أدناه قبل الإعداد.

الطابعة مُتصلة بالشبكة التي يمكنها الوصول إلى خادم البريد.

معلومات إعداد البريد الإلكتروني للكمبيوتر الذي يستخدم خادم البريد نفسه مثل الطابعة.

ملاحظة:

عند استخدامك خادم البريد على الإنترنت، قم بتأكيد معلومات الإعداد من الموقع أو موقع الويب.

يمكنك أيضاً ضبط خادم البريد من لوحة تحكم المساحة الضوئية. قم بالوصول على النحو التالي.

الإعدادات < إعدادات عامة < إعدادات الشبكة < متقدم < خادم البريد الإلكتروني < إعدادات الخادم

1. أدخل عنوان الـ IP الخاص بالطابعة في المستعرض للوصول إلى Web Config.

أدخل عنوان الـ IP الخاص بالطابعة من جهاز كمبيوتر متصل بالشبكة نفسها المتصل بها الطابعة.

يمكنك التحقق من عنوان الـ IP الخاص بالطابعة من القائمة التالية.

الإعدادات < إعدادات عامة < إعدادات الشبكة < حالة الشبكة < وضع LAN/Wi-Fi السلكي

2. أدخل كلمة مرور المسؤول لتسجيل الدخول بصفتك مسؤولاً.

3. حدد بالترتيب التالي.

علامة التبويب Network < Email Server < Basic

4. أدخل قيمة لكل عنصر.

5. حدد OK.

يتم عرض الإعدادات التي قمت بتحديدتها.

معلومات ذات صلة

← "تشغيل Web Config في متصفح ويب" في الصفحة 464

← "القيمة الافتراضية لكلمة مرور المسؤول" في الصفحة 17

عناصر إعداد خادم البريد

العناصر	الإعدادات والشرح
Authentication Method	حدد أسلوب المصادقة الذي يتيح للطابعة الوصول إلى خادم البريد الإلكتروني. Off عَبَّه عندما لا تلزم مصادقة خادم البريد.
	SMTP AUTH تتم المصادقة في خادم SMTP (خادم البريد الصادر) عند إرسال رسالة البريد الإلكتروني. يجب أن يدعم خادم البريد مصادقة SMTP.
	POP before SMTP تتم المصادقة في خادم POP3 (خادم البريد الوارد) قبل إرسال رسالة البريد الإلكتروني. عندما تحدد هذا العنصر، عين خادم POP3.
Authenticated Account	إذا حددت SMTP AUTH أو POP before SMTP في Authentication Method، فأدخل اسم الحساب المصدق عليه بطول بين 0 و 255 حرفاً بتنسيق ASCII (0x20-0x7E). عندما تحدد SMTP AUTH، أدخل حساب خادم SMTP. عندما تحدد POP before SMTP، أدخل حساب خادم POP3.
Authenticated Password	إذا حددت SMTP AUTH أو POP before SMTP في Authentication Method، فأدخل كلمة المرور المصدق عليها بطول بين 0 و 20 حرفاً بتنسيق ASCII (0x20-0x7E). عندما تحدد SMTP AUTH، أدخل الحساب المصدق عليه لخادم SMTP. عندما تحدد POP before SMTP، أدخل الحساب المصدق عليه لخادم POP3.
Sender's Email Address	أدخل عنوان البريد الإلكتروني للمرسل، مثل: عنوان البريد الإلكتروني لمسؤول النظام. يُستخدم هذا العنوان عند المصادقة؛ لذا، أدخل عنوان بريد إلكتروني صالحاً ومسجلاً في خادم البريد. أدخل حروفاً عددها يتراوح بين 0 و 255 حرفاً بتنسيق ASCII (0x20-0x7E) ما عدا ما يلي: () < > [] ; ¥. لا يمكن استخدام نقطة "." لتكون الحرف الأول.
SMTP Server Address	أدخل حروفاً عددها يتراوح بين 0 و 255 حرفاً باستخدام A-Z a-z 0-9. - . يمكنك استخدام تنسيق IPv4 أو FQDN.
SMTP Server Port Number	أدخل اسماً يتراوح بين 1 و 65535.
Secure Connection	حدد طريقة تشفير الاتصال بخادم البريد. None إذا حددت POP before SMTP في Authentication Method، فلا يتم تشفير الاتصال. SSL/TLS تتوفر تلك الميزة عند يكون الإعداد Authentication Method معيناً على Off أو SMTP AUTH. يتم تشفير الاتصال من جديد. STARTTLS تتوفر تلك الميزة عند يكون الإعداد Authentication Method معيناً على Off أو SMTP AUTH. لا يتم تشفير الاتصال من جديد، لكن حسب بيئة الشبكة يتم تغيير ماذا كان الاتصال مشفراً أم لا.
Certificate Validation	يتم التحقق من صحة الشهادة عند تمكين ذلك العنصر. نوصي بأن يتم ضبط ذلك على Enable. للإعداد، تحتاج إلى استيراد CA Certificate إلى الطابعة. إذا ظهرت رسالة خطأ تفيد بعدم موثوقية الشهادة، فراجع ما يلي. "التاريخ والوقت غير صحيحين" في الصفحة 444 "يلزم تحديث شهادة المصدر" في الصفحة 445
POP3 Server Address	إذا حددت POP before SMTP في Authentication Method، فأدخل عنوان خادم POP3 بطول بين 0 و 255 حرفاً باستخدام A-Z a-z 0-9. - . يمكنك استخدام تنسيق IPv4 أو FQDN.
POP3 Server Port Number	إذا حددت POP before SMTP في Authentication Method، فأدخل عدداً بين 1 و 65535.

التحقق من اتصال خادم البريد

يُمكنك التحقق من الاتصال بخادم البريد عن طريق إجراء فحص الاتصال.

1. أدخل عنوان الـ IP الخاص بالطابعة في المتصفح ثم ابدأ Web Config.
2. أدخل كلمة مرور المسؤول لتسجيل الدخول بصفحتك مسؤولاً.
3. حدد بالترتيب التالي.

علامة التبويب **Network < Email Server < Connection Test**

4. حدد **Start**.

تم بدء اختبار الاتصال بخادم البريد. بعد الاختبار، يتم عرض تقرير الفحص.

ملاحظة:

يمكنك أيضاً التحقق من الاتصال بخادم البريد من لوحة التحكم. قم بالوصول على النحو التالي.

الإعدادات < إعدادات عامة < إعدادات الشبكة < متقدم < خادم البريد الإلكتروني < التحقق من الاتصال

معلومات ذات صلة

◀ "تشغيل Web Config في متصفح ويب" في الصفحة 464

◀ "القيمة الافتراضية لكلمة مرور المسؤول" في الصفحة 17

مراجع اختبار اتصال خادم البريد

السبب	الرسائل
تظهر هذه الرسالة عند نجاح الاتصال بالخادم.	Connection test was successful.
تظهر هذه الرسالة عند <input type="checkbox"/> عدم اتصال الطابعة بالشبكة <input type="checkbox"/> تعطل خادم SMTP <input type="checkbox"/> قطع الاتصال بالشبكة أثناء الاتصال <input type="checkbox"/> عدم اكتمال البيانات المستلمة	SMTP server communication error. Check the following. - Network Settings
تظهر هذه الرسالة عند <input type="checkbox"/> عدم اتصال الطابعة بالشبكة <input type="checkbox"/> تعطل خادم POP3 <input type="checkbox"/> قطع الاتصال بالشبكة أثناء الاتصال <input type="checkbox"/> عدم اكتمال البيانات المستلمة	POP3 server communication error. Check the following. - Network Settings
تظهر هذه الرسالة عند <input type="checkbox"/> فشل الاتصال بخادم DNS <input type="checkbox"/> فشل تحليل الاسم لخادم SMTP	An error occurred while connecting to SMTP server. Check the followings. - SMTP Server Address - DNS Server
تظهر هذه الرسالة عند <input type="checkbox"/> فشل الاتصال بخادم DNS <input type="checkbox"/> فشل تحليل الاسم لخادم POP3	An error occurred while connecting to POP3 server. Check the followings. - POP3 Server Address - DNS Server

السبب	الرسائل
تظهر هذه الرسالة عند تعذر مصادقة خادم SMTP.	SMTP server authentication error. Check the followings. - Authentication Method - Authenticated Account - Authenticated Password
تظهر هذه الرسالة عند تعذر مصادقة خادم POP3.	POP3 server authentication error. Check the followings. - Authentication Method - Authenticated Account - Authenticated Password
تظهر هذه الرسالة عند محاولة الاتصال ببروتوكولات غير معتمدة.	Unsupported communication method. Check the followings. - SMTP Server Address - SMTP Server Port Number
تظهر هذه الرسالة عند حدوث عدم توافق SMTP بين الخادم وأحد العملاء أو عندما لا يدعم الخادم الاتصال الآمن ل SMTP (اتصال SSL).	Connection to SMTP server failed. Change Secure Connection to None.
تظهر هذه الرسالة عند حدوث عدم توافق SMTP بين الخادم وأحد العملاء أو عندما يطلب الخادم استخدام اتصال SSL/TLS للاتصال الآمن ب SMTP.	Connection to SMTP server failed. Change Secure Connection to SSL/TLS.
تظهر هذه الرسالة عند حدوث حالة عدم تطابق SMTP بين خادم وعميل أو عندما يطلب الخادم استخدام اتصال STARTTLS لإجراء اتصال SMTP آمن.	Connection to SMTP server failed. Change Secure Connection to STARTTLS.
تظهر هذه الرسالة عندما تكون إعدادات التاريخ والوقت للطابعة غير صحيحة أو إذا انتهت صلاحية الشهادة. "التاريخ والوقت غير صحيحين" في الصفحة 444	The connection is untrusted. Check the following. - Date and Time
تظهر هذه الرسالة عندما لا تحتوي الطابعة على شهادة جذر تتوافق مع الخادم أو لم يتم استيراد CA Certificate. "يلزم تحديث شهادة المصدر" في الصفحة 445	The connection is untrusted. Check the following. - CA Certificate
تظهر هذه الرسالة عند تلف الشهادة التي تم الحصول عليها.	The connection is not secured.
تظهر هذه الرسالة عندما يحدث عدم توافق في طريقة المصادقة بين الخادم وأحد العملاء. يدعم الخادم SMTP AUTH.	SMTP server authentication failed. Change Authentication Method to SMTP-AUTH.
تظهر هذه الرسالة عندما يحدث عدم توافق في طريقة المصادقة بين الخادم وأحد العملاء. لا يدعم الخادم خاصة SMTP AUTH.	SMTP server authentication failed. Change Authentication Method to POP before SMTP.
تظهر هذه الرسالة عندما يكون عنوان البريد الإلكتروني للمرسل المحدد خاطئ.	Sender's Email Address is incorrect. Change to the email address for your email service.
تظهر هذه الرسالة عندما تكون الطابعة مشغولة.	Cannot access the printer until processing is complete.

تحضير مجلد شبكة مشترك

إعداد مجلد شبكة مشترك

عين مجلد شبكة مشتركاً لحفظ ملف من الطابعة.
عند حفظ ملف في المجلد، تُسجّل الطابعة الدخول كمستخدم لجهاز الكمبيوتر الذي تم إنشاء المجلد عليه.
تأكد أيضاً من إعداد شبكة MS عند إنشاء مجلد الشبكة المشترك.

إنشاء مجلد مشترك

قبل إنشاء المجلد المشترك

قبل إنشاء المجلد المشترك، تحقق مما يلي.

- الطابعة متصلة بالشبكة حيث يمكنها الوصول إلى الكمبيوتر الذي سيتم إنشاء المجلد المشترك عليه.
- الأحرف عديدة البايث غير مُضمنة في اسم الكمبيوتر الذي سيتم إنشاء المجلد المشترك عليه.

هام!

عند تضمين حرف متعدد البايث في اسم الكمبيوتر، يُمكن أن تفشل عملية حفظ الملف إلى المجلد المشترك. وفي هذه الحالة، قم بالتغيير إلى الكمبيوتر الذي لا يتضمن حرفاً متعدد البايث في الاسم أو قم بتغيير اسم الكمبيوتر. عند تغيير اسم الكمبيوتر، احرص على التأكيد باستخدام المسؤول مسبقاً لأنه قد يؤثر على بعض الإعدادات، مثل إدارة الكمبيوتر، والوصول إلى الموارد، وما إلى ذلك.

التحقق من ملف تعريف الشبكة

على جهاز الكمبيوتر الذي سيتم إنشاء المجلد المشترك عليه، تحقق مما إذا كانت مشاركة المجلد متاحة أم لا.

1. قم بتسجيل الدخول إلى الكمبيوتر الذي سيتم إنشاء المجلد المشترك عليه بواسطة حساب مستخدم يتمتع بصلاحيات المسؤول.
2. اختر لوحة التحكم < الشبكة والإنترنت < مركز المشاركة والشبكة.
3. انقر فوق تغيير إعدادات المشاركة المتقدمة، ثم انقر فوق  بالنسبة لملف التعريف الذي يتضمن (ملف التعريف الحالي) في ملفات تعريف الشبكة المعروضة.
4. تحقق مما إذا كان تشغيل مشاركة الملفات والطابعات محدداً في مشاركة الملفات والطابعات أو لا. إذا كان محدداً بالفعل، فانقر فوق إلغاء وأغلق النافذة. عندما تقوم بتغيير الإعدادات، انقر فوق حفظ التغييرات وأغلق النافذة.

معلومات ذات صلة

← "الموقع الذي يتم إنشاء المجلد المشترك به ومثال على الأمان" في الصفحة 66

الموقع الذي يتم إنشاء المجلد المشترك به ومثال على الأمان

حسب الموقع الذي يتم إنشاء المجلد المشترك، تختلف الموافقة والأمان. لتشغيل المجلد المشترك من الطابعات أو أجهزة الكمبيوتر الأخرى، يلزم قراءة أدونات المجلد التالية وتغييرها.

علامة التبويب مشاركة < مشاركة متقدمة < أدونات

يعمل على التحكم في إذن الوصول إلى الشبكة الخاصة بالمجلد المشترك.

إذن الوصول الخاص بعلامة التبويب الأمان

تعمل على التحكم في إذن الوصول إلى الشبكة والوصول المحلي للمجلد المشترك.

عند تعيين الجميع للوصول إلى المجلد المشترك الذي تم إنشاؤه على سطح المكتب، كمثال على إنشاء أحد المجلدات المشتركة، سيتم السماح لجميع المستخدمين الذين يتمتعون بإمكانية الوصول إلى الكمبيوتر بالوصول إليه.

ومع ذلك، فإن المستخدم الذي لا يتمتع بالصلاحيّة لن يتمكن من الوصول إليها وذلك لأن سطح المكتب (المجلد) يخضع لتحكم مجلد المستخدم، ومن ثم يتم تسليم إعدادات الأمان الخاصة بمجلد المستخدم إليه. يمكن للمستخدم المسموح له بالوصول إلى علامة التبويب الأمان (المستخدم الذي قام بتسجيل الدخول والمسؤول في هذه الحالة) تشغيل المجلد.

انظر أدناه لإنشاء الموقع المناسب.

هذا المثال عند إنشاء مجلد «scan_folder».

معلومات ذات صلة

◀ "مثال لتكوين خوادم الملفات" في الصفحة 67

◀ "مثال على التهيئة لجهاز الكمبيوتر الشخصي" في الصفحة 73

مثال لتكوين خوادم الملفات

هذا التوضيح هو مثال على إنشاء المجلد المشترك على جذر محرك الأقراص على الكمبيوتر المشترك، مثل خادم الملفات أسفل الشرط التالي. يسمح الوصول للمستخدمين القابلين للتحكم بهم — مثل الشخص الذي لديه المجال نفسه لجهاز الكمبيوتر لإنشاء مجلد مشترك — بالوصول إلى المجلد المشترك.

عين هذا التكوين عندما تسمح لأي مستخدم بالقراءة والكتابة في المجلد المشترك على الكمبيوتر، مثل خادم الملفات والكمبيوتر المشترك.

مكان إنشاء المجلد المشترك: جذر محرك الأقراص

مسار المجلد: scan_folder\C

إذن الوصول عبر الشبكة (مشاركة الأذونات): الجميع

إذن الوصول في نظام الملفات (الأمان): المستخدمون المصرح لهم

1. قم بتسجيل الدخول إلى الكمبيوتر الذي سيتم إنشاء المجلد المشترك عليه بواسطة حساب مستخدم يتمتع بصلاحيات المسؤول.

2. بدء المستكشف.

3. قم بإنشاء المجلد على جذر محرك الأقراص، ثم قم بتسميته «scan_folder».

بالنسبة لاسم المجلد، أدخل ما بين 1 و 12 حرفاً أبجدياً رقمياً. إذا تم تجاوز عدد الأحرف المسموح بها لاسم المجلد، فقد لا تتمكن من الوصول إليه بشكل عادي من خلال البيئة المتنوعة.

4. انقر بزر الماوس الأيمن على المجلد، ثم حدد خصائص.

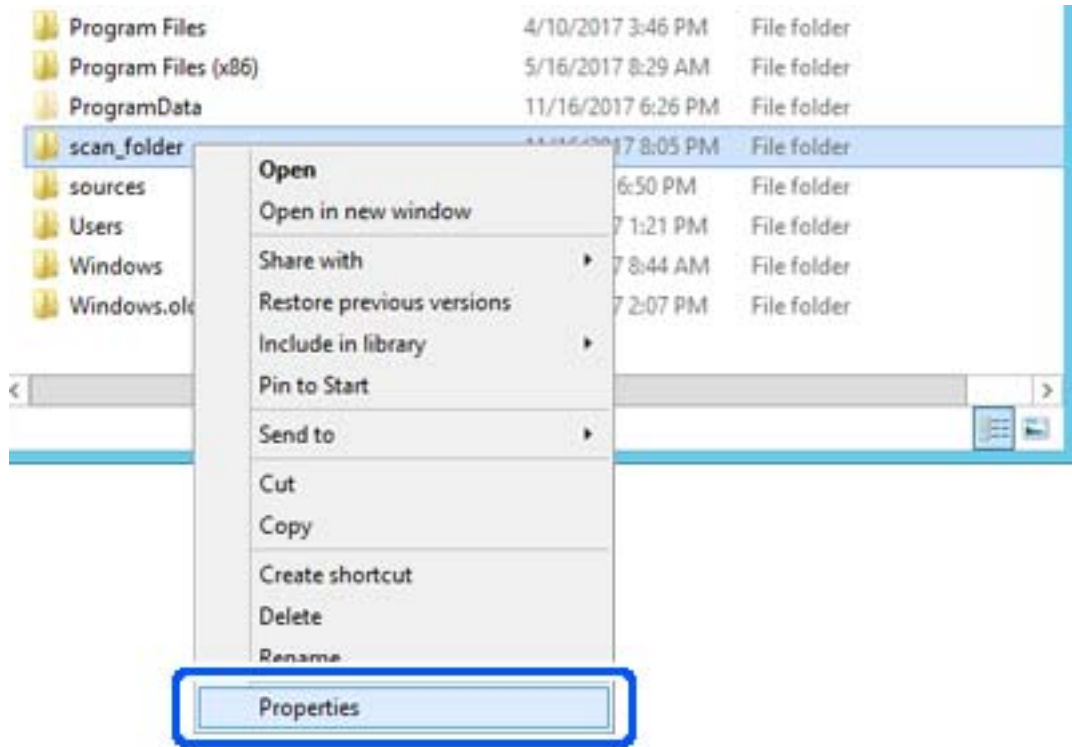

5. انقر فوق المشاركة المتقدمة من علامة التبويب المشاركة.

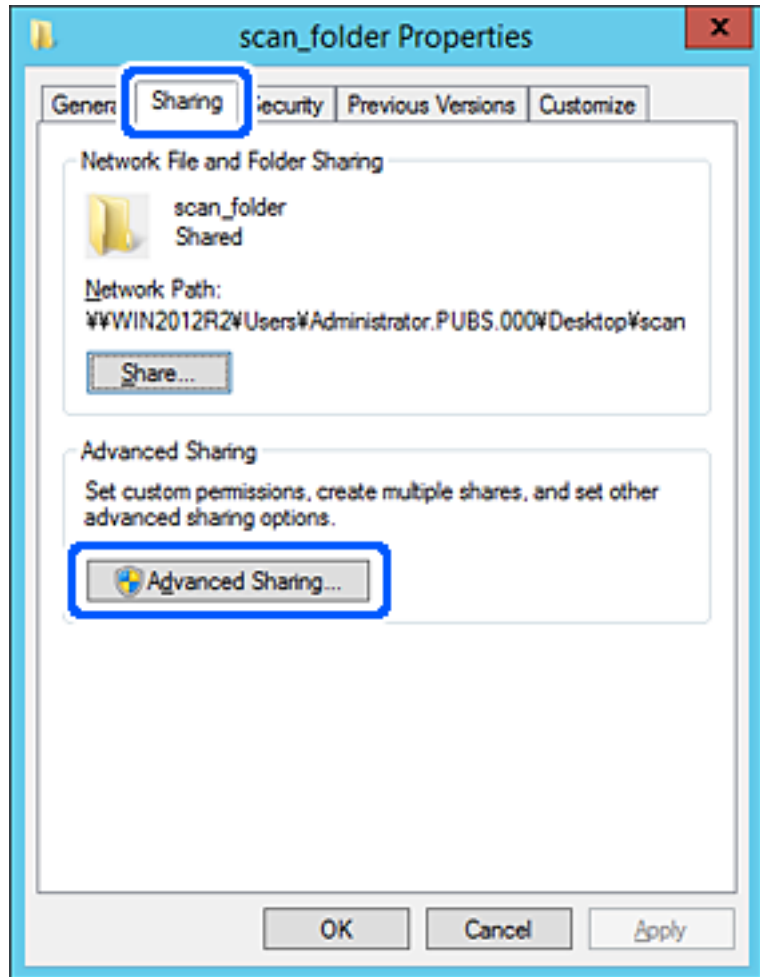

6. حدد مشاركة هذا المجلد، ثم انقر فوق الأذونات.

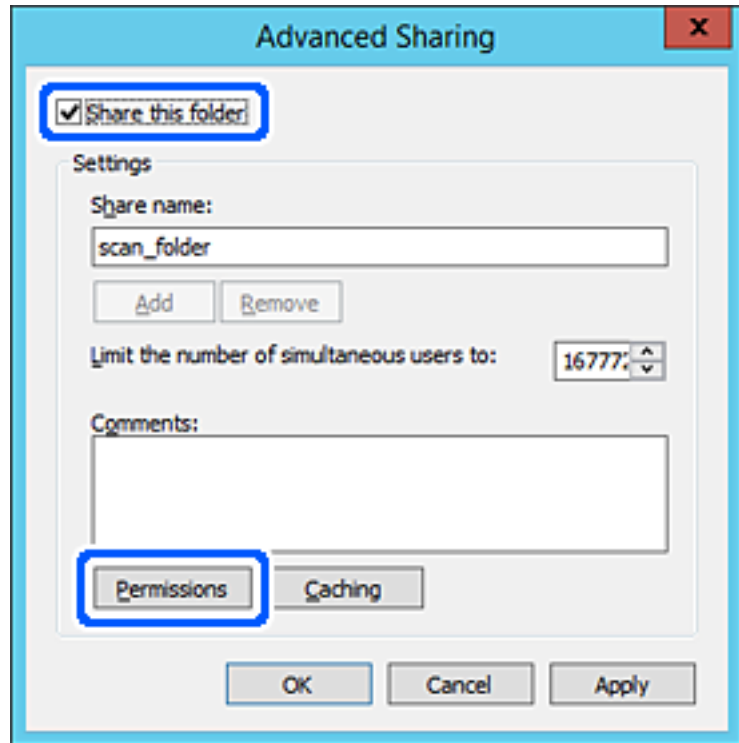

7. حدد مجموعة الجميع من أسماء المستخدمين أو المجموعات، وحدد السماح على تغيير، ثم انقر فوق OK.

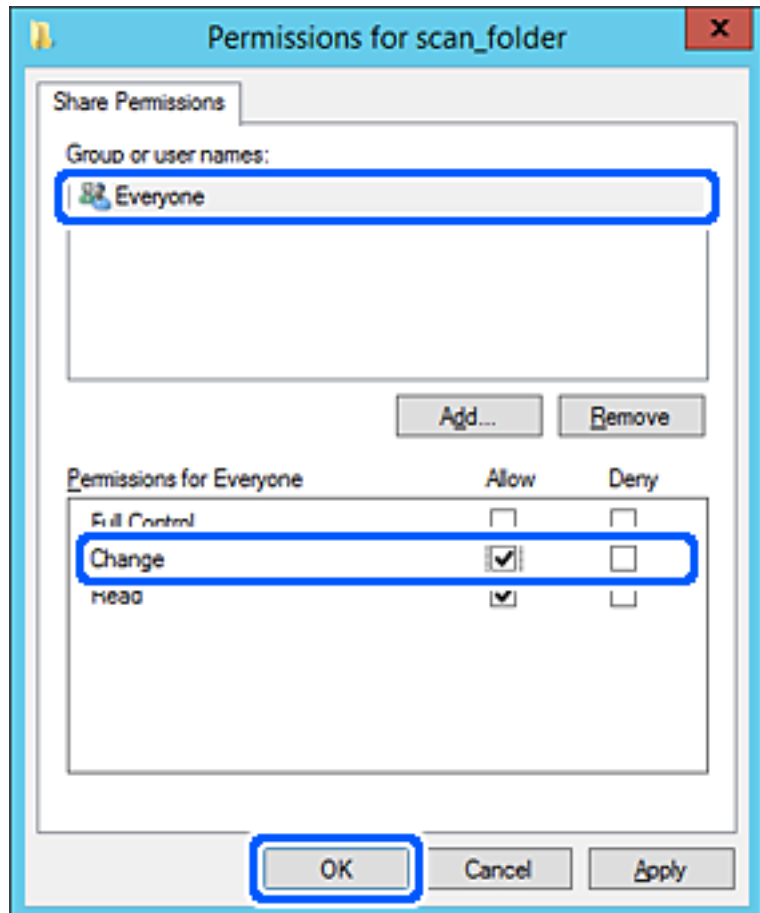

8. انقر OK.

9. حدد علامة التبويب الأمان، ثم حدد المستخدمون المصرح لهم في أسماء المستخدمين أو المجموعات.

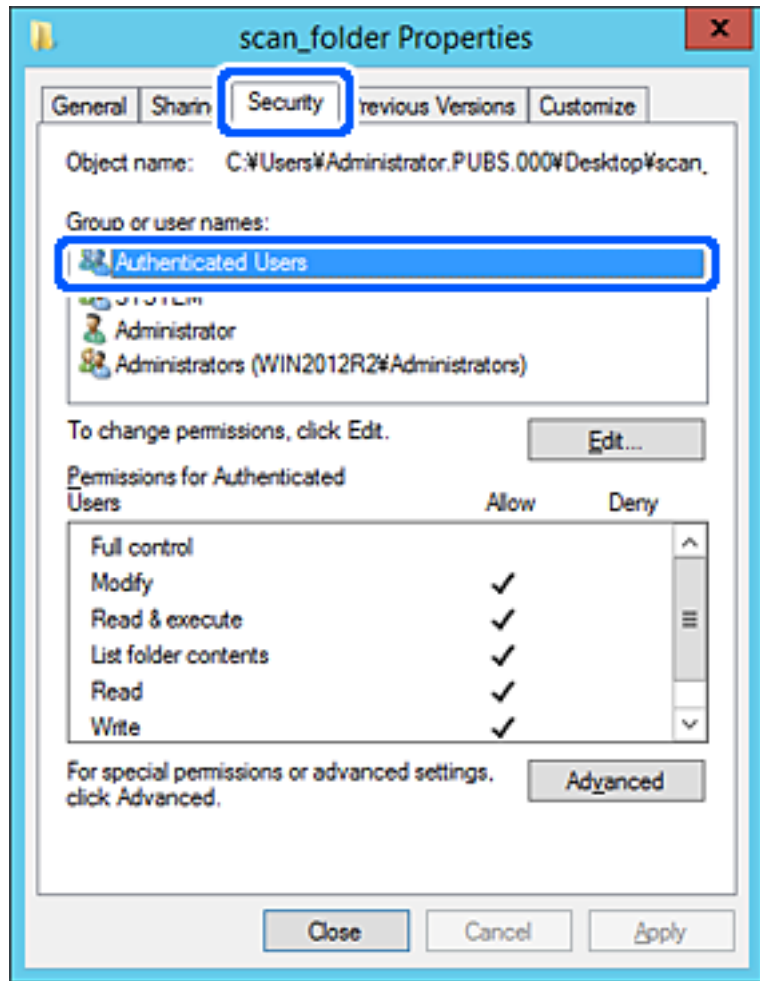

«المستخدمون المصرح لهم» هي مجموعة خاصة تتضمن جميع المستخدمين الذين يمكنهم تسجيل الدخول إلى المجال أو الكمبيوتر. يتم عرض هذه المجموعة فقط عند إنشاء المجلد أسفل مجلد الجذر.

إذا لم يتم عرضه، يمكنك إضافته من خلال النقر فوق تحرير. للحصول على مزيدٍ من التفاصيل، تفضل بالاطلاع على «المعلومات ذات الصلة».

10. تأكد من تحديد السماح على تعديل في أذونات المستخدمين المصرح لهم.

إذا لم يتم تحديدها، فحدد المستخدمون المصرح لهم، وانقر فوق تحرير، وحدد السماح على تعديل في أذونات المستخدمين المصرح لهم، ثم انقر فوق OK.

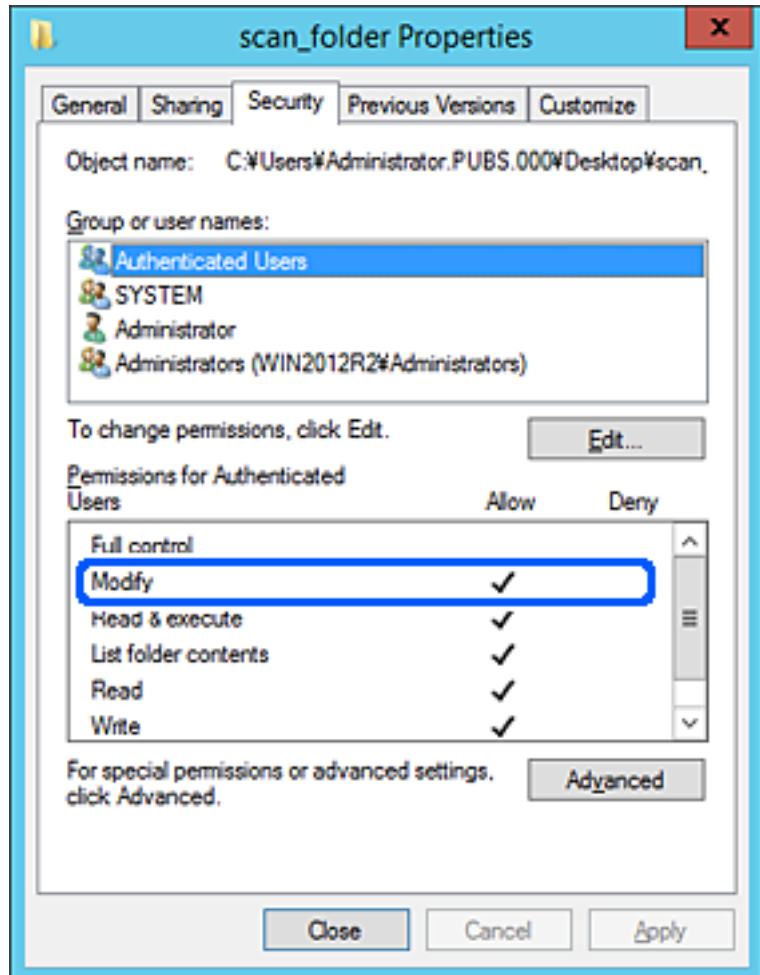

11. حدد علامة التبويب المشاركة.

يتم عرض مسار الشبكة الخاص بالمجلد المشترك. ويُستخدم ذلك عند التسجيل بجهات اتصال الطابعة. يُرجى كتابته.

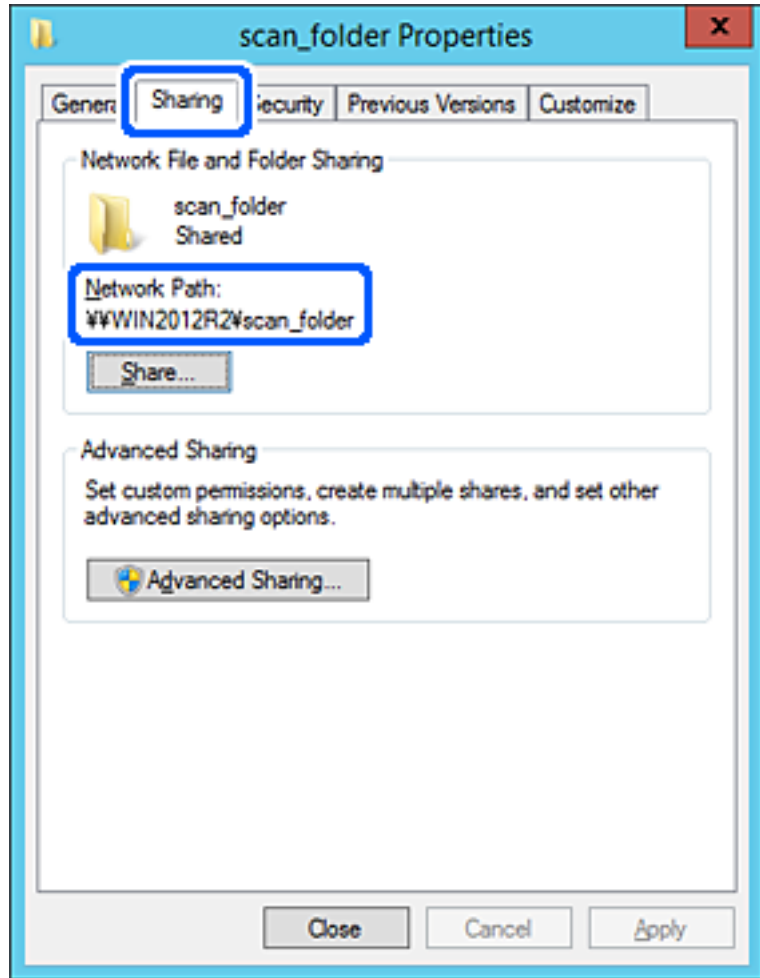

12. انقر فوق OK أو إغلاق لإغلاق الشاشة.

تحقق مما إذا كان يمكن كتابة الملف أو قراءته على المجلد المشترك من أجهزة الكمبيوتر المتصلة بالمجال نفسه أم لا.

معلومات ذات صلة

← "تسجيل وجهة لجهات الاتصال من Web Config" في الصفحة 85

← "إضافة أذونات وصول مجموعة أو مستخدم" في الصفحة 78

مثال على التهيئة لجهاز الكمبيوتر الشخصي

هذا التوضيح هو مثال لإنشاء المجلد المشترك على سطح مكتب المستخدم المسجل دخولاً حالياً إلى الكمبيوتر.

يمكن للمستخدم الذي يقوم بتسجيل الدخول إلى الكمبيوتر ولديه سلطة المسؤول الوصول إلى مجلد سطح المكتب ومجلد المستند الموجودين ضمن مجلد المستخدم.

عيناً هذا التكوين عندما لا تسمح لمستخدم آخر بالقراءة والكتابة للمجلد المشترك على أحد أجهزة الكمبيوتر الشخصية.

مكان إنشاء المجلد المشترك: سطح المكتب

مسار المجلد: C:\Users\xxxx\Desktop\scan_folder

إذن الوصول عبر الشبكة (مشاركة الأذونات): الجميع

□ إذن الوصول في نظام الملفات (الأمان): أي عدم الإضافة أو إضافة أسماء المجموعة/المستخدم للسماح لهم بالوصول

1. قم بتسجيل الدخول إلى الكمبيوتر الذي سيتم إنشاء المجلد المشترك عليه بواسطة حساب مستخدم يتمتع بصلاحيات المسؤول.
2. بدء المستكشف.
3. قم بإنشاء المجلد على سطح المكتب، ثم قم بتسميته «scan_folder».
بالنسبة لاسم المجلد، أدخل ما بين 1 و 12 حرفاً أبجدياً رقمياً. إذا تم تجاوز عدد الأحرف المسموح بها لاسم المجلد، فقد لا تتمكن من الوصول إليه بشكل عادي من خلال البيئة المتنوعة.
4. انقر بزر الماوس الأيمن على المجلد، ثم حدد خصائص.

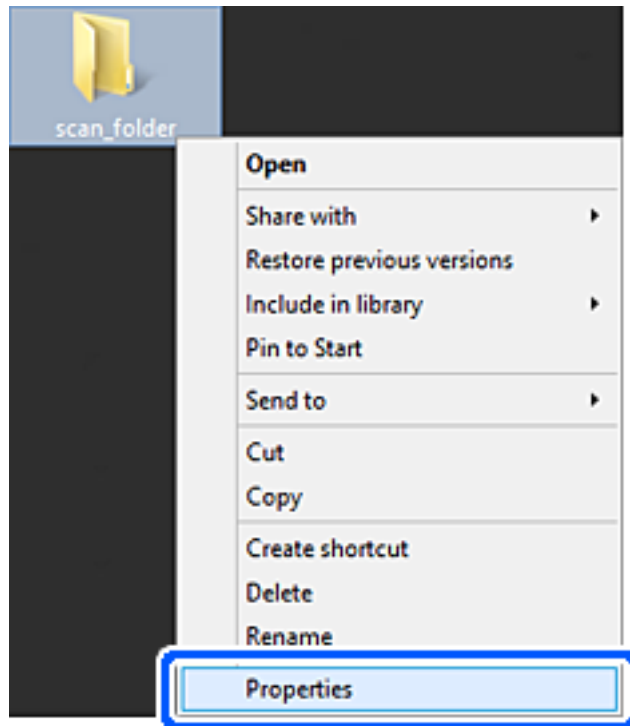

5. انقر فوق المشاركة المتقدمة من علامة التبويب المشاركة.

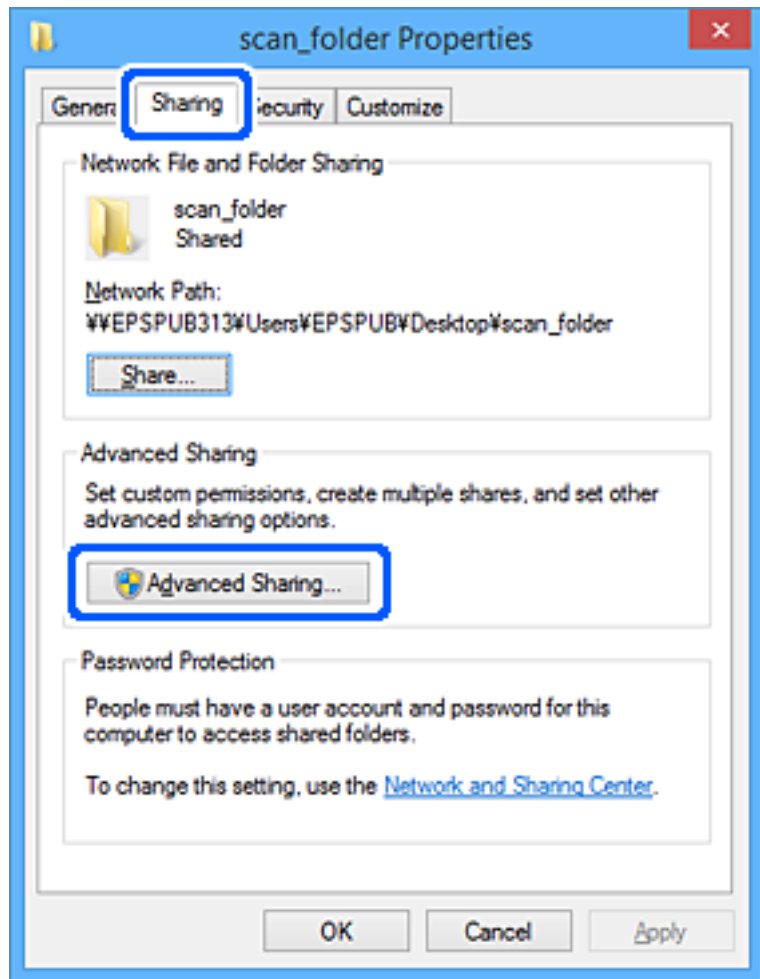

6. حدد مشاركة هذا المجلد، ثم انقر فوق الأذونات.

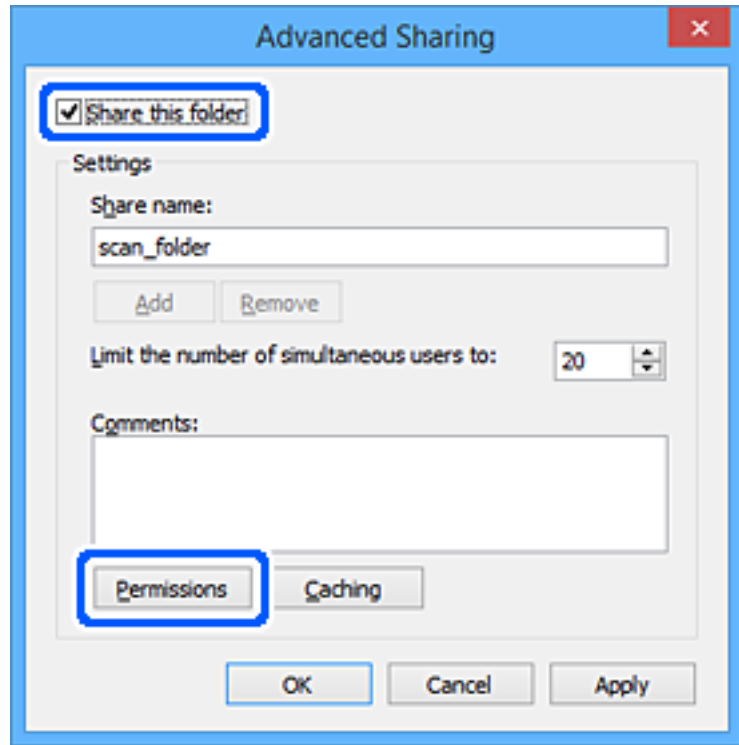

7. حدد مجموعة الجميع من أسماء المستخدمين أو المجموعات، وحدد السماح على تغيير، ثم انقر فوق OK.

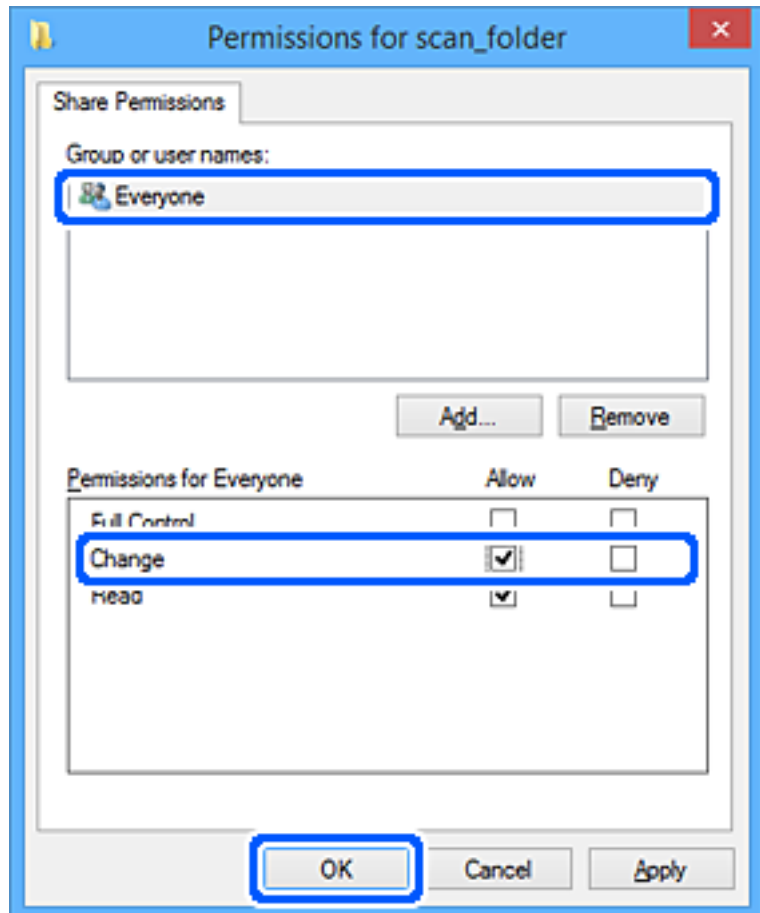

8. انقر OK.

9. حدد علامة التبويب الأمان.

10. تحقق من المجموعة أو المستخدم في أسماء المجموعة أو المستخدم.

يمكن للمجموعة أو المستخدم الذي يتم عرضه هنا الوصول إلى المجلد المشترك.

في هذه الحالة، يمكن للمستخدم الذي يقوم بتسجيل الدخول إلى هذا الكمبيوتر والمسؤول الوصول إلى المجلد المشترك.

أضف إذن الوصول، إذا لزم الأمر. يمكنك إضافته من خلال النقر فوق تحرير. للحصول على مزيدٍ من التفاصيل، تفضل بالاطلاع على «المعلومات ذات الصلة».

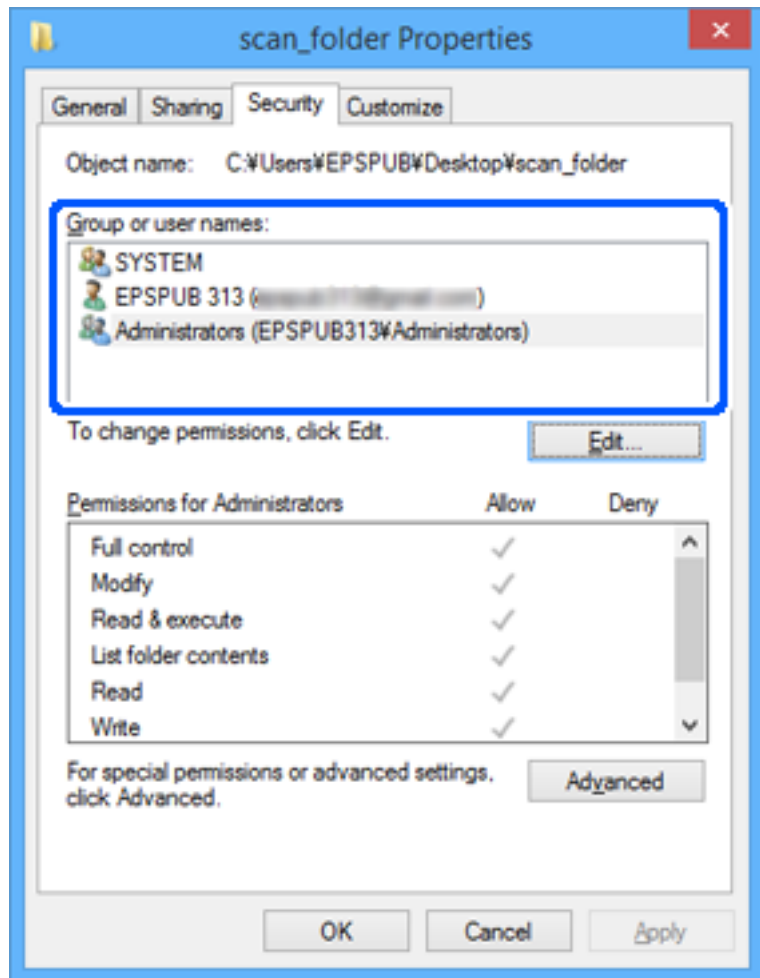

11. حدد علامة التبويب المشاركة.

يتم عرض مسار الشبكة الخاص بالمجلد المشترك. ويُستخدم ذلك عند التسجيل بجهات اتصال الطابعة. يُرجى كتابته.

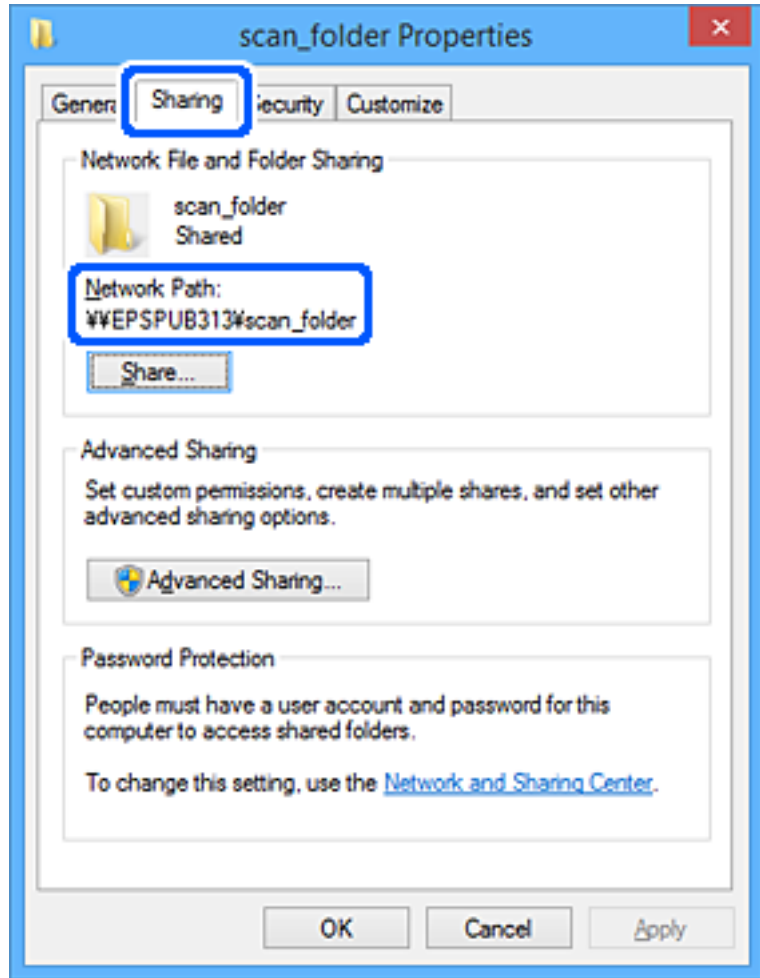

12. انقر فوق OK أو إغلاق لإغلاق الشاشة.

تحقق مما إذا كان يمكن كتابة الملف أو قراءته على المجلد المشترك من أجهزة الكمبيوتر الخاصة بالمستخدمين أو المجموعات التي لديها إذن بالوصول أم لا.

معلومات ذات صلة

← "تسجيل وجهة لجهات الاتصال من Web Config" في الصفحة 85

← "إضافة أذونات وصول مجموعة أو مستخدم" في الصفحة 78

إضافة أذونات وصول مجموعة أو مستخدم

يُمكنك إضافة أذونات وصول مجموعة أو مستخدم

1. انقر بزر الماوس الأيمن فوق المجلد ثم حدد الخصائص.

2. حدد علامة التبويب الأمان.

3. انقر فوق التعديل.

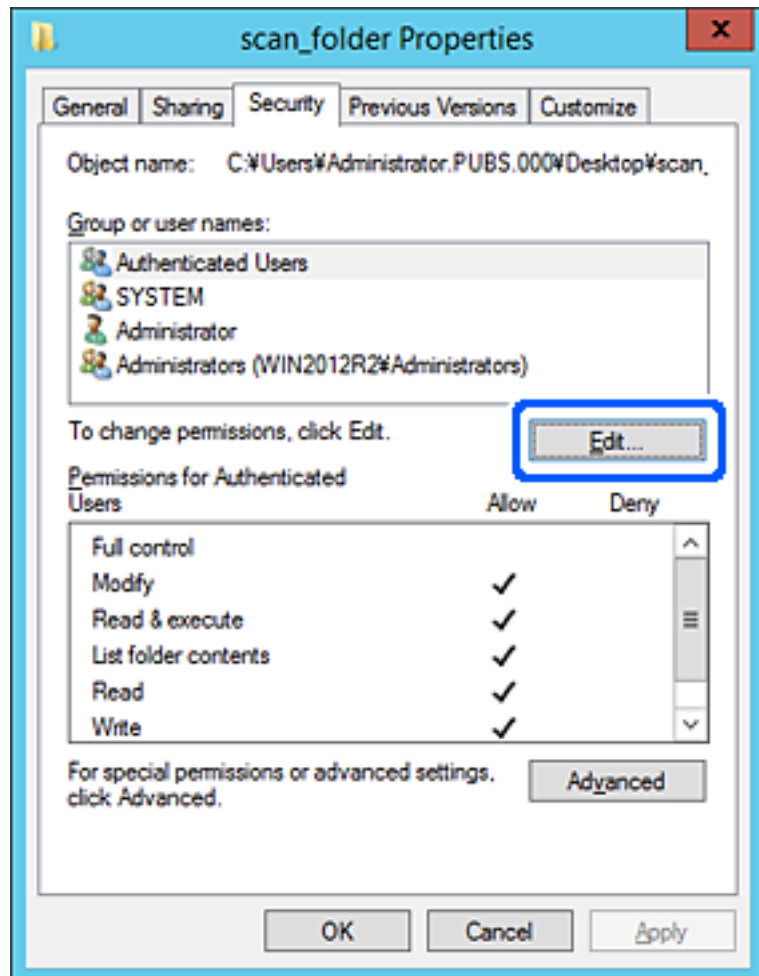

4. انقر فوق إضافة الموجودة ضمن أسماء المجموعات أو المستخدمين.

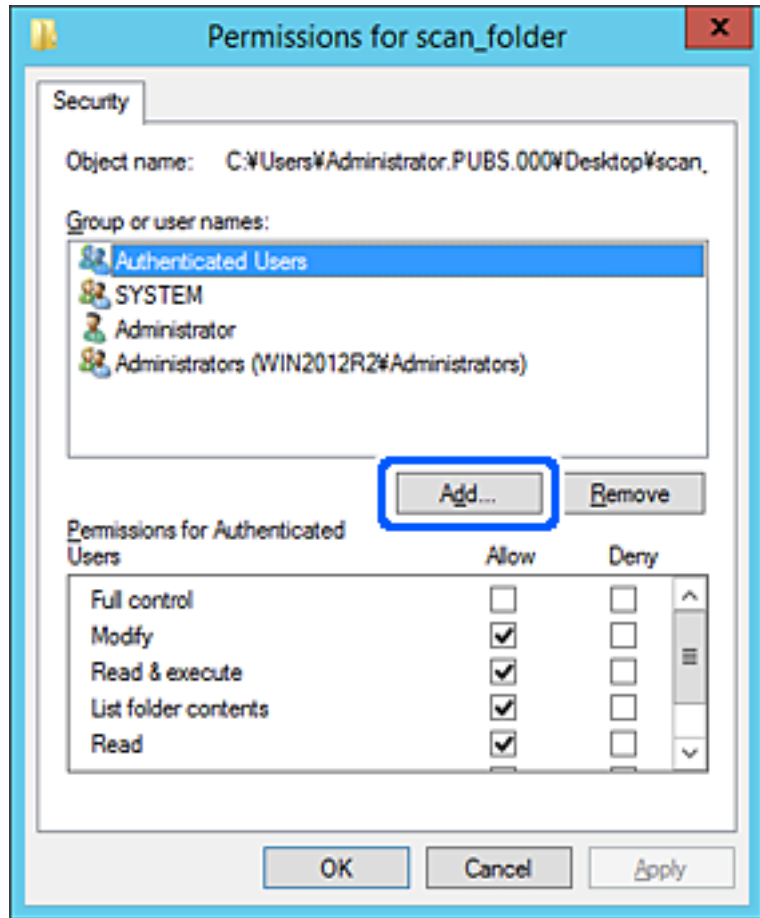

5. أدخل اسم المجموعة أو المستخدم الذي تسمح له بالوصول، ثم انقر فوق التحقق من الأسماء. تمت إضافة تسطير للاسم.

ملاحظة:

إذا كنت لا تعرف اسم المجموعة أو المستخدم بالكامل، فأدخل جزءاً من الاسم، ثم انقر فوق التحقق من الأسماء. ستُدرج أسماء المجموعات أو أسماء المستخدمين الذين يطابقون جزءاً من الاسم، ومن ثم يمكنك تحديد الاسم بالكامل من القائمة.

إذا لم يتطابق سوى اسم واحد، سيتم عرض الاسم بالكامل مميّزاً بتسطير في أدخل اسم الكائن المراد تحديده.

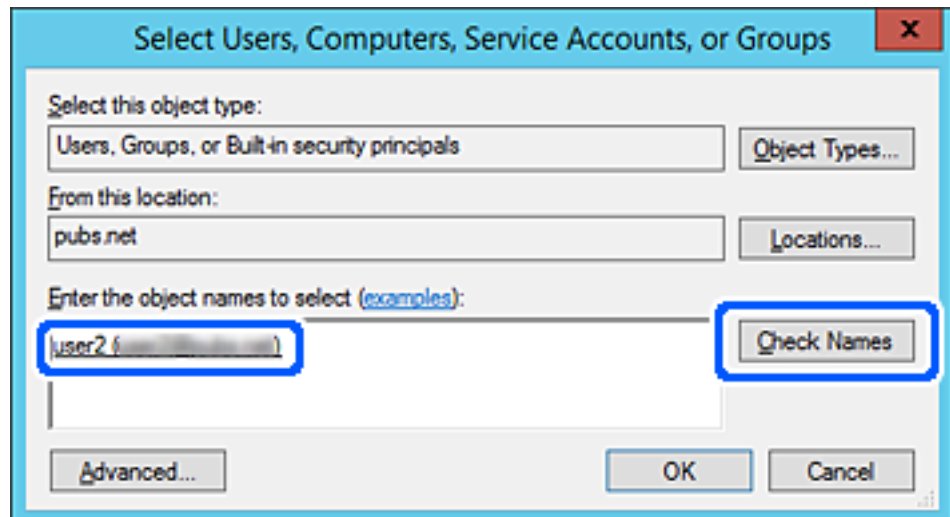

6. انقر فوق موافق.

7. في شاشة "الأذونات"، حدد اسم المستخدم الذي تم إدخاله في أسماء المجموعات أو المستخدمين، ثم حدد أذونات الوصول على تعديل، ثم انقر فوق موافق.

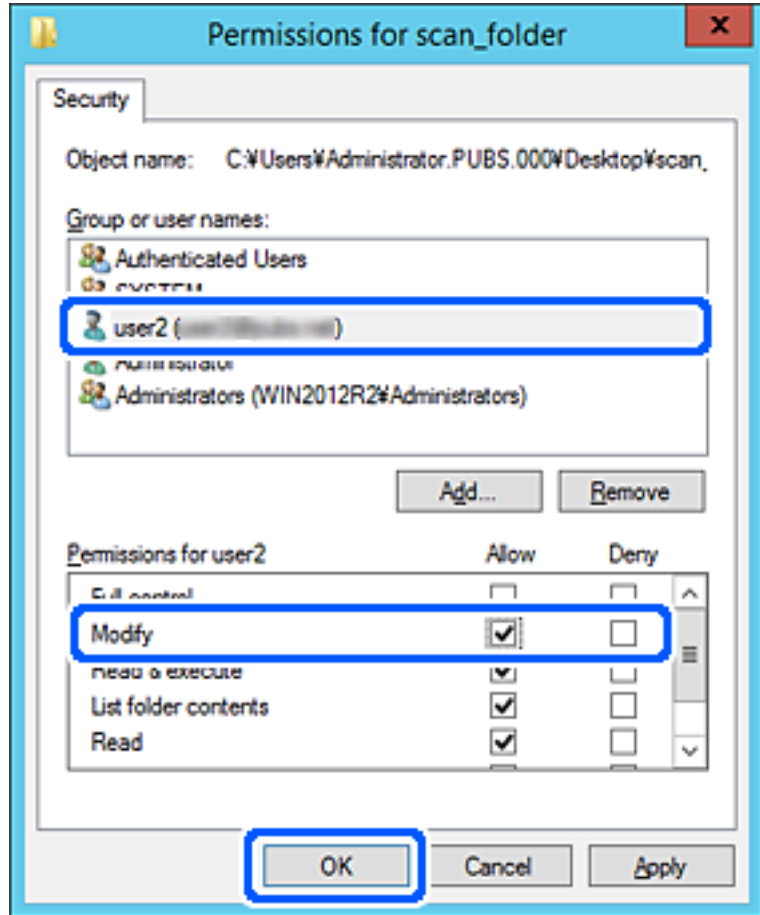

8. انقر فوق موافق أو إغلاق لغلق الشاشة.

تحقق مما إذا كان يمكن الكتابة على الملف أو قراءته في المجلد المشترك من أجهزة الكمبيوتر الخاصة بالمستخدمين أو المجموعات التي تمتلك إذن الوصول.

استخدام مشاركة شبكة Microsoft

مكّن هذه الميزة للحفاظ كملف على مجلد شبكة مشتركة من الطابعة.

1. أدخل عنوان الـ IP الخاص بالطابعة في المستعرض للوصول إلى Web Config.
أدخل عنوان الـ IP الخاص بالطابعة من جهاز كمبيوتر متصل بالشبكة نفسها المتصل بها الطابعة.
يمكنك التحقق من عنوان الـ IP الخاص بالطابعة من القائمة التالية.
الإعدادات < إعدادات عامة < إعدادات الشبكة < حالة الشبكة < وضع LAN/Wi-Fi السلكي

2. أدخل كلمة مرور المسؤول لتسجيل الدخول بصفتك مسؤولاً.

3. حدد بالترتيب التالي.

علامة التبويب Network < MS Network

4. مكن Use Microsoft network sharing.

5. اضبط كل عنصر حسب الضرورة.

6. انقر فوق Next.

7. تأكد من الإعدادات، ثم انقر فوق OK.

معلومات ذات صلة

← "تشغيل Web Config في متصفح ويب" في الصفحة 464

← "القيمة الافتراضية لكلمة مرور المسؤول" في الصفحة 17

حل مشكلات مجلد شبكة مشترك

لا يمكن حفظ الصور الممسوحة ضوئياً في المجلد المشترك

يتم عرض الرسائل على لوحة التحكم عند المسح الضوئي إلى مجلد الشبكة

عندما يتم عرض رسائل الخطأ على لوحة التحكم، تحقق من الرسالة نفسها أو القائمة التالية لحل المشكلات.

الرسائل	الحلول
خطأ في DNS. راجع إعدادات DNS.	<p>يتعدّر الاتصال بجهاز الكمبيوتر. تحقق مما يلي.</p> <ul style="list-style-type: none"> <input type="checkbox"/> تأكد من توافق العنوان الموجود في قائمة جهات الاتصال في الطابعة مع عنوان المجلد المشترك. <input type="checkbox"/> إذا كان عنوان IP الخاص بالكمبيوتر ثابتاً وتم تعيينه يدوياً، فقم بتغيير اسم جهاز الكمبيوتر في مسار الشبكة إلى عنوان IP. مثال: \\EPSON02\SCAN إلى \\192.168.xxx.xxx\SCAN <input type="checkbox"/> تأكد من تشغيل جهاز الكمبيوتر وأنه ليس في وضع السكون. إذا كان الكمبيوتر في وضع السكون، فلن تتمكن من حفظ الصور الممسوحة ضوئياً في المجلد المشترك. <input type="checkbox"/> قم بتعطيل برنامج جدار الحماية وبرامج الأمان مؤقتاً. إذا قام ذلك بإزالة الخطأ، تحقق من الإعدادات في برنامج الأمان. <input type="checkbox"/> إذا تم تحديد الشبكة العامة كموقع للشبكة، فلن تتمكن من حفظ الصور الممسوحة ضوئياً في المجلد المشترك. تأكد من إعدادات الإرسال الخاصة بكل منفذ. <input type="checkbox"/> إذا كنت تستخدم كمبيوتر محمولاً، وتم تعيين عنوان IP ك DHCP، فقد يتغير عنوان IP عند إعادة الاتصال بالشبكة. احصل على عنوان IP مجدداً. <input type="checkbox"/> تأكد من صحة إعدادات DNS. تواصل مع مسؤول الشبكة الخاص بك لمعرفة المزيد حول إعدادات DNS. <input type="checkbox"/> قد يختلف اسم الكمبيوتر وعنوان IP عند عدم تحديث جدول إدارة خادم DNS. تواصل مع مسؤول خادم DNS الخاص بك.
خطأ بالمصادقة. تحقق من طريقة المصادقة، والحساب المصادق عليه، وكلمة المرور المصادق عليها.	<p>تأكد من صحة اسم المستخدم وكلمة المرور في جهاز الكمبيوتر وفي جهات الاتصال في الطابعة. أيضاً، تأكد من عدم انتهاء صلاحية كلمة المرور.</p>

الرسائل	الحلول
خطأ في الاتصال. تحقق من اتصال Wi-Fi/الشبكة.	<p>يتعدّر الاتصال بمجلد شبكة مُسجّل في قائمة جهات الاتصال. تحقق مما يلي.</p> <p><input type="checkbox"/> تأكد من تمكين Use Microsoft network sharing على Web Config.</p> <p>حدد Network < MS Network في Web Config.</p> <p><input type="checkbox"/> تأكد من توافق العنوان الموجود في قائمة جهات الاتصال في الطابعة مع عنوان المجلد المشترك.</p> <p><input type="checkbox"/> يجب أن تتم إضافة حقوق الوصول الخاصة بالمستخدم في قائمة جهات الاتصال في علامة التبويب المشاركة وعلامة التبويب الأمان في خصائص المجلد المشترك. أيضاً، يجب تعيين أذونات المستخدم إلى «مسموح».</p>
اسم الملف قيد الاستخدام بالفعل. أعد تسمية الملف وامسحه ضوئياً مرة أخرى.	تغيير إعدادات اسم الملف. بخلاف ذلك، قم بنقل الملفات أو حذفها، أو تغيير اسم الملف في المجلد المشترك.
الملف أو الملفات الممسوحة ضوئياً أكبر مما ينبغي. تم إرسال XXX من الصفحات فقط. تأكد من وجود مساحة كافية في الموقع.	لا توجد مساحة خالية على القرص الصلب لجهاز الكمبيوتر. زيادة المساحة الخالية على الكمبيوتر.

التحقق من النقطة التي حدث فيها الخطأ

الحلول

عند حفظ الصور الممسوحة ضوئياً في المجلد المشترك، تجري عملية الحفظ على النحو التالي. يمكنك ذلك التحقق من النقطة التي حدث فيها الخطأ.

العناصر	التشغيل	رسائل الخطأ
التوصيل	قم بالاتصال بجهاز الكمبيوتر من الطابعة.	خطأ في DNS. راجع إعدادات DNS.
تسجيل الدخول إلى جهاز الكمبيوتر	تسجيل الدخول إلى جهاز الكمبيوتر بواسطة اسم المستخدم وكلمة المرور.	خطأ بالمصادقة. تحقق من طريقة المصادقة، والحساب المصادق عليه، وكلمة المرور المصادق عليها.
التحقق من المجلد المراد حفظه	التحقق من مسار الشبكة الخاص بالمجلد المشترك.	خطأ في الاتصال. تحقق من اتصال Wi-Fi/الشبكة.
التحقق من اسم الملف	التحقق مما إذا كان هناك ملف يحمل اسماً مشابهاً للملف الذي تريد حفظه في المجلد.	اسم الملف قيد الاستخدام بالفعل. أعد تسمية الملف وامسحه ضوئياً مرة أخرى.
كتابة الملف	كتابة ملف جديد.	الملف أو الملفات الممسوحة ضوئياً أكبر مما ينبغي. تم إرسال XXX من الصفحات فقط. تأكد من وجود مساحة كافية في الموقع.

حفظ الصور الممسوحة ضوئياً يستغرق وقتاً طويلاً

يستغرق تحليل دقة الاسم وقتاً طويلاً ليتوافق مع "اسم المجال" و "عنوان IP".

الحلول

تحقق من النقاط التالية.

- تأكد من صحة إعداد DNS.
- تأكد من صحة كل إعداد من إعدادات DNS عند التحقق من Web Config.
- تأكد من صحة اسم نطاق DNS.

تسجيل جهات الاتصال

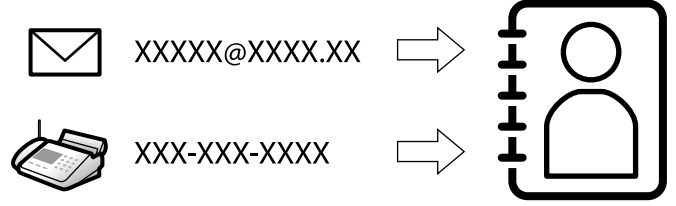

يُتيح لك تسجيل الوجهات في قائمة جهات اتصال الطابعة الدخول بسهولة إلى الوجهة عند مسح الفاكسات ضوئياً أو إرسالها.

ملاحظة:

يُمكنك تسجيل أنواع الوجهات التالية في قائمة جهات الاتصال. يُمكنك تسجيل ما يصل إلى 2,000 من المدخلات بصورة إجمالية.

الفاكس	وجهة الفاكس
البريد الإلكتروني	وجهة البريد الإلكتروني يجب عليك تكوين إعدادات خادم البريد الإلكتروني مسبقاً.
مجلد الشبكة (SMB)	وجهة بيانات المسح الضوئي وبيانات إعادة توجيه الفاكس
مجلد الشبكة/FTP	

مقارنة تكوين جهات الاتصال

توجد ثلاث أدوات لتكوين جهات اتصال الطابعة: Web Config، Epson Device Admin، ولوحة تحكم الطابعة. يتضمن الجدول أدناه الفروق بين هذه الأدوات.

الميزات	Web Config	Epson Device Admin	لوحة تحكم الطابعة
تسجيل الوجهة	✓	✓	✓
تحرير الوجهة	✓	✓	✓
إضافة مجموعة	✓	✓	✓
تحرير مجموعة	✓	✓	✓
حذف وجهة أو مجموعات	✓	✓	✓
حذف جميع الوجهات	✓	✓	-
استيراد ملف	✓	✓	-
التصدير إلى ملف	✓	✓	-
تعيين وجهات للاستخدام المتكرر	✓	✓	✓
فرز الوجهات المعينة للاستخدام المتكرر	-	-	✓

ملاحظة:

يُمكنك أيضاً تكوين وجهة الفاكس باستخدام FAX Utility.

تسجيل الوجهات في جهات الاتصال

يُمكنك تسجيل ما يصل إلى 2,000 وجهة في قائمة جهات الاتصال بشكل إجمالي.

تسجيل وجهة لجهات الاتصال من Web Config

1. أدخل عنوان الـ IP الخاص بالطابعة في المستعرض للوصول إلى Web Config.
أدخل عنوان الـ IP الخاص بالطابعة من جهاز كمبيوتر متصل بالشبكة نفسها المتصل بها الطابعة.
يمكنك التحقق من عنوان الـ IP الخاص بالطابعة من القائمة التالية.
الإعدادات < إعدادات عامة < إعدادات الشبكة < حالة الشبكة < وضع LAN/Wi-Fi السلكي
2. أدخل كلمة مرور المسؤول لتسجيل الدخول بصفتك مسؤولاً.
3. حدد بالترتيب التالي.
Scan/Copy أو علامة التبويب **Fax < Contacts**
4. حدد العدد الذي تريد تسجيله، ثم انقر فوق **Edit**.
5. أدخل **Name** و **Index Word**.
6. حدد نوع الوجهة في خيار **Type**.
ملاحظة:
لا يمكنك تغيير خيار **Type** بعد اكتمال عملية التسجيل. إذا أردت تغيير النوع، احذف الوجهة ثم قم بالتسجيل مرةً أخرى.
7. أدخل قيمةً لكل عنصر، ثم انقر فوق **Apply**.

معلومات ذات صلة

- ◀ "تشغيل Web Config في متصفح ويب" في الصفحة 464
- ◀ "القيمة الافتراضية لكلمة مرور المسؤول" في الصفحة 17
- ◀ "تسجيل وجهة في جهات الاتصال من Web Config (عند استخدام فاكس IP)" في الصفحة 90
- ◀ "مسح المستندات الأصلية إلى مجلد شبكة" في الصفحة 278
- ◀ "مسح المستندات الأصلية للإرسال عبر البريد الإلكتروني" في الصفحة 280

عناصر إعداد الوجهة

العناصر	الإعدادات والشرح
إعدادات عامة	
Name	أدخل الاسم المعروف في جهات الاتصال المكون من 30 حرفاً أو أقل بتنسيق (Unicode (UTF-8). إذا لم تحدد ذلك، فاتركه فارغاً.
Index Word	أدخل كلمات للبحث مكونة من 30 حرفاً أو أقل بتنسيق (Unicode (UTF-8). إذا لم تحدد ذلك، فاتركه فارغاً.
Category Name	حدد اسم فئة.
Type	حدد نوع العنوان الذي تريد تسجيله.
Assign to Frequent Use	حدد تعيين العنوان المسجل باعتباره عنواناً يتم استخدامه بشكل متكرر. عند تعيينه باعتباره عنواناً يتم استخدامه بشكل متكرر، يتم عرضه على الشاشة العلوية من الفاكس والمسح الضوئي، ويمكنك تحديد الوجهة دون عرض جهات الاتصال.
Fax	
Fax Number	أدخل عدداً من الأحرف يتراوح بين حرف واحد و64 حرفاً باستخدام "الأرقام من 0 إلى 9"، و"-"، و"*"، و"#"، والمسافة.
Fax Speed	حدد سرعة الاتصال للوجهة.
Subaddress (SUB/SEP)	عين العنوان الفرعي الذي يتم إلقائه عند إرسال فاكس. وأدخل ما يقرب من 20 حرفاً أو أقل باستخدام "الأرقام من 0 إلى 9"، و"-"، و"*"، و"#"، أو مسافات. إذا لم تحدد ذلك، فاتركه فارغاً.
Password (SID/PWD)	عين كلمة المرور للعنوان الفرعي. وأدخل ما يقرب من 20 حرفاً أو أقل باستخدام "الأرقام من 0 إلى 9"، و"-"، و"*"، و"#"، أو مسافات. إذا لم تحدد ذلك، فاتركه فارغاً.
Email	
Email Address	أدخل ما يتراوح بين 1 و255 رمزاً باستخدام "الأحرف من A إلى Z"، و"a إلى z"، و"الأرقام من 0 إلى 9"، و".", "/", "=", "?", " ", "_", "{", "}", "@", "~", "!", "#", "\$", "%", "&".
Network Folder (SMB)	

العناصر	الإعدادات والشرح
Save to	//مسار المجلد" أدخل المكان الذي يوجد به المجلد المستهدف ما بين حرف واحد و253 حرفاً بتنسيق (UTF-8 Unicode)، مع حذف "\".
User Name	أدخل اسم المستخدم من أجل الوصول إلى أحد مجلدات الشبكة مستخدماً 30 حرفاً أو أقل بتنسيق Unicode (UTF-8). ومع ذلك، تجنب استخدام أحرف التحكم (0x00 إلى 0x1F ، 0x7F).
Password	أدخل كلمة المرور للوصول إلى مجلد الشبكة بنحو 20 حرفاً أو أقل بتنسيق (UTF-8 Unicode). ومع ذلك، تجنب استخدام أحرف التحكم (0x00 إلى 0x1F ، 0x7F).
FTP	
Secure Connection	حدد خادم FTP أو FTPS وفقاً لبروتوكول نقل الملفات الذي يدعمه خادم FTP. حدّد FTPS للسماح للطابعة بالاتصال بالتدابير الأمنية.
Save to	أدخل عنوان الخادم باستخدام ما بين حرف واحد و253 حرفاً بتنسيق (UTF-16 Unicode)، مع حذف "ftp://" أو "ftps://". ومع ذلك، تجنب استخدام أحرف التحكم (0x0000 إلى 0x007F ، 0x001f).
User Name	أدخل اسم المستخدم للوصول إلى خادم FTP مستخدماً 30 حرفاً أو أقل بتنسيق (UTF-8 Unicode). ومع ذلك، تجنب استخدام أحرف التحكم (0x00 إلى 0x1F ، 0x7F). إذا كان الخادم يسمح بالاتصالات المجهولة، فأدخل اسم المستخدم كمجهول وFTP. إذا لم تحدد ذلك، فاتركه فارغاً.
Password	أدخل كلمة مرور للوصول إلى خادم FTP حتى 20 حرفاً أو أقل بتنسيق (UTF-8 Unicode). ومع ذلك، تجنب استخدام أحرف التحكم (0x00 إلى 0x1F ، 0x7F). إذا لم تحدد ذلك، فاتركه فارغاً.
Connection Mode	حدد وضع الاتصال من القائمة. في حالة تحديد جدار حماية بين الطابعة وخادم FTP، حدد Passive Mode .
Port Number	أدخل رقم منفذ خادم FTP ما بين حرف واحد إلى 65535 حرفاً.
Certificate Validation	يتم التحقق من صحة شهادة خادم FTP عند تمكين ذلك. يتوفر ذلك عند تحديد FTPS لـ Secure Connection . للإعداد، تحتاج إلى استيراد CA Certificate إلى الطابعة.
SharePoint(WebDAV)	
Secure Connection	حدد خادم HTTP أو HTTPS وفقاً لبروتوكول نقل النص التشعبي الذي يدعمه خادم HTTP. حدّد HTTPS للسماح للطابعة بالاتصال بالتدابير الأمنية.
Save to	أدخل عنوان الخادم باستخدام ما بين حرف واحد و253 حرفاً بتنسيق (UTF-16 Unicode)، مع حذف "http://" أو "https://". ومع ذلك، تجنب استخدام أحرف التحكم (0x0000 إلى 0x001f ، 0x007F).
User Name	أدخل اسم المستخدم للوصول إلى خادم HTTP مستخدماً 30 حرفاً أو أقل بتنسيق (UTF-8 Unicode). ومع ذلك، تجنب استخدام أحرف التحكم (0x00 إلى 0x1F ، 0x7F). إذا كان الخادم يسمح بالاتصالات المجهولة، فأدخل اسم المستخدم كمجهول. إذا لم تحدد ذلك، فاتركه فارغاً.
Password	أدخل كلمة مرور للوصول إلى خادم HTTP حتى 20 حرفاً أو أقل بتنسيق (UTF-8 Unicode). ومع ذلك، تجنب استخدام أحرف التحكم (0x00 إلى 0x1F ، 0x7F). إذا لم تحدد ذلك، فاتركه فارغاً.
Certificate Validation	يتم التحقق من صحة شهادة خادم HTTP عند تمكين ذلك. يتوفر ذلك عند تحديد HTTPS لـ Secure Connection . للإعداد، تحتاج إلى استيراد CA Certificate إلى الطابعة.
Proxy Server	حدد إذا ما كنت ستستخدم خادم الوكيل للوصول إلى خادم HTTP أم لا.

تسجيل وجهات لجهات الاتصال من لوحة تحكم الطابعة

1. حدد القوائم على لوحة تحكم الطابعة كما هو موضح أدناه.

الإعدادات < مدير جهات الاتصال

2. حدد إضافة/تعديل/حذف.

3. نفذ أحد الإجراءات التالية.

□ لتسجيل جهة اتصال جديدة، حدد علامة التبويب إضافة جديد، ثم حدد إضافة جهة اتصال.

□ لتحرير جهة اتصال، حدد جهة الاتصال المستهدفة ثم حدد تحرير.

□ لحذف جهة اتصال، حدد جهة الاتصال المستهدفة، وحدد حذف، ثم حدد نعم. ليس عليك القيام بالإجراءات التالية.

4. حدد نوع الواجهة من الخيارات المعروضة.

ملاحظة:

لا يمكنك تغيير النوع بعد اكتمال عملية التسجيل. إذا أردت تغيير النوع، احذف الواجهة ثم قم بالتسجيل مرةً أخرى.

5. حدد الرقم الذي تريد تسجيله في رقم السجل.

6. أدخل الاسم وكلمة الفهرس.

7. أدخل قيمة لكل عنصر متبقٍ.

8. حدّد موافق لتطبيق الإعدادات.

معلومات ذات صلة

← "تسجيل وجهة في جهات الاتصال من لوحة تحكم الطابعة (عند استخدام IP Fax)" في الصفحة 91

← "مسح المستندات الأصلية إلى مجلد شبكة" في الصفحة 278

← "مسح المستندات الأصلية للإرسال عبر البريد الإلكتروني" في الصفحة 280

تسجيل وجهة بمثابة مجموعة

في حالة تعيين نوع الواجهة على Fax أو Email، فإنه يمكنك تسجيل الواجهة بمثابة مجموعة.

يمكنك تسجيل ما يصل إلى 2, 000 وجهة ومجموعة في قائمة جهات الاتصال بشكل إجمالي.

تسجيل وجهة بمثابة مجموعة من Web Config

1. أدخل عنوان الـ IP الخاص بالطابعة في المستعرض للوصول إلى Web Config.

أدخل عنوان الـ IP الخاص بالطابعة من جهاز كمبيوتر متصل بالشبكة نفسها المتصل بها الطابعة.

يمكنك التحقق من عنوان الـ IP الخاص بالطابعة من القائمة التالية.

الإعدادات < إعدادات عامة < إعدادات الشبكة < حالة الشبكة < وضع LAN/Wi-Fi السلكي

2. أدخل كلمة مرور المسؤول لتسجيل الدخول بصفحتك مسؤولاً.

3. حدد بالترتيب التالي.

Scan/Copy أو علامة التبويب Fax < Contacts

4. حدد العدد الذي تريد تسجيله، ثم انقر فوق **Edit**.

5. حدد مجموعة من **Type**.

6. انقر فوق **Select** لـ **Contact(s) for Group**.

يتم عرض الوجهات المتاحة.

7. حدد الوجهة التي ترغب في تسجيلها في مجموعة، ثم انقر فوق **Select**.

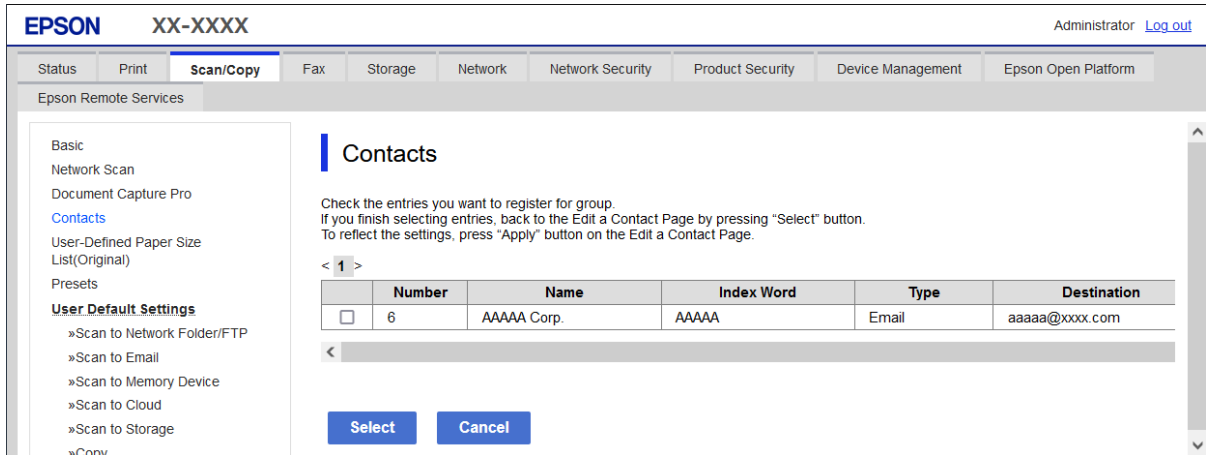

8. أدخل **Index Word** و **Name**.

9. حدد سواء كنت قمت بتعيين المجموعة المسجلة إلى المجموعة المستخدمة بشكل متكرر أم لا.

ملاحظة:

يمكن تسجيل الوجهات لمجموعات متعددة.

10. انقر فوق **Apply**.

معلومات ذات صلة

◀ "تشغيل Web Config في متصفح ويب" في الصفحة 464

◀ "القيمة الافتراضية لكلمة مرور المسؤول" في الصفحة 17

تسجيل وجهات كمجموعة من لوحة تحكم الطابعة

1. حدد القوائم على لوحة تحكم الطابعة كما هو موضح أدناه.

الإعدادات < مدير جهات الاتصال

2. حدد إضافة/تعديل/حذف.

3. حدد علامة التبويب إضافة جديد، ثم حدد إضافة مجموعة.

4. حدد نوع الوجهة من الخيارات المعروضة.

ملاحظة:

لا يمكنك تغيير النوع بعد اكتمال عملية التسجيل. إذا أردت تغيير النوع، فاحذف المجموعة ثم أعد التسجيل.

5. حدد العدد الذي ترغب في تسجيله على رقم السجل

6. أدخل اسم المجموعة (مطلوب) وكلمة الفهرس.
7. حدد جهة (جهات) الاتصال المضافة إلى المجموعة (مطلوب)، وحدد جهات الاتصال التي تريد إضافتها، ثم حدد إغلاق.
8. حدد موافق لتطبيق الإعدادات.

تسجيل وجهات في جهات الاتصال (عند استخدام فاكس IP)

عند تسجيل أحد المستلمين في قائمة جهات الاتصال، يمكنك تحديد IP-FAX ليكون إعداد الخط.

تسجيل وجهة في جهات الاتصال من Web Config (عند استخدام فاكس IP)

عند تسجيل مستلم في قائمة جهات الاتصال، يمكنك تحديد IP-FAX (IP-LAN) ليكون الخط.

1. أدخل عنوان الـ IP الخاص بالطابعة في المستعرض للوصول إلى Web Config.
أدخل عنوان الـ IP الخاص بالطابعة من جهاز كمبيوتر متصل بالشبكة نفسها المتصل بها الطابعة.
يمكنك التحقق من عنوان الـ IP الخاص بالطابعة من القائمة التالية.
الإعدادات < إعدادات عامة < إعدادات الشبكة < حالة الشبكة < وضع LAN/Wi-Fi السلكي
2. أدخل كلمة مرور المسؤول لتسجيل الدخول بصفتك مسؤولاً.
3. حدد بالترتيب التالي.
علامة التبويب Scan/Copy أو علامة التبويب Fax < Contacts
4. حدد العدد الذي تريد تسجيله، ثم انقر فوق Edit.
5. أدخل Name وIndex Word.

EPSON XX-XXXX
Administrator [Log out](#)

Status
Print
Scan/Copy
Fax
Storage
Network
Network Security
Product Security
Device Management
Epson Open Platform

Epson Remote Services

- Basic Settings
- IP-FAX Settings**
 - » LAN Settings
 - » VoIP Gateway Settings
- Rejection Fax
- Expansion Line Settings
- Send Settings
- Save/Forward Settings**
 - » Unconditional Save/Forward
 - » Conditional Save/Forward
 - » Common Settings
- Print Settings
- Report Settings
- Security Settings
- Fax Box**
 - » Inbox
 - » Personal Box
 - » Send Stored Document Box
 - » Polling Send Box
 - » Board Box
- Contacts
- Presets

Contacts

Number :	XX
Name :	<input type="text"/>
Index Word :	<input type="text"/>
Category Name :	Not Set
Type :	Fax
Assign to Frequent Use :	<input type="radio"/> ON <input checked="" type="radio"/> OFF
Select Line :	IP-LAN
Fax Number :	<input type="text"/>
SIP URI :	<input type="text"/>
Fax Speed :	Follow Communication Setting
Subaddress (SUB/SEP) :	<input type="text"/>
Password (SID/PWD) :	*****

Apply
Back

6. حدد **Fax ل Type**.

ملاحظة:

لا يمكنك تغيير خيار **Type** بعد اكتمال عملية التسجيل. إذا أردت تغيير النوع، احذف الوجهة ثم قم بالتسجيل مرةً أخرى.

7. حدد **IP-LAN في Select Line**.

8. أدخل التسمية في **SIP URI**

"وجهة فاكس IP" في الصفحة 91

9. عين العناصر الأخرى حسب الضرورة، ثم انقر فوق **Apply**.

معلومات ذات صلة

← "تشغيل Web Config في متصفح ويب" في الصفحة 464

← "القيمة الافتراضية لكلمة مرور المسؤول" في الصفحة 17

تسجيل وجهة في جهات الاتصال من لوحة تحكم الطابعة (عند استخدام **IP Fax**)

عند تسجيل أحد المستلمين في قائمة جهات الاتصال، يمكنك تحديد **IP-FAX** ليكون إعداد الخط.

1. حدد القوائم على لوحة تحكم الطابعة كما هو موضح أدناه.

الإعدادات < مدير جهات الاتصال

2. حدد إضافة/تعديل/حذف.

3. نفذ أحد الإجراءات التالية.

لتسجيل جهة اتصال جديدة، حدد علامة التبويب إضافة جديد، ثم حدد إضافة جهة اتصال.

لتحرير جهة اتصال، حدد جهة الاتصال المستهدفة ثم حدد تحرير.

لحذف جهة اتصال، حدد جهة الاتصال المستهدفة، وحدد حذف، ثم حدد نعم. ليس عليك القيام بالإجراءات التالية.

4. حدد الفاكس من خيارات النوع المعروضة.

ملاحظة:

لا يمكنك تغيير النوع بعد اكتمال عملية التسجيل. إذا أردت تغيير النوع، احذف الوجهة ثم قم بالتسجيل مرةً أخرى.

5. حدد رقم الفاكس (مطلوب).

6. حدد **IP-FAX** في تحديد خط.

7. أدخل وجهة.

8. حدد موافق لتطبيق الإعدادات.

وجهة فاكس IP

أدخل الوجهة بتنسيق يطابق الطريقة التي تستخدمها في إرسال فاكسات IP.

إرسال الفاكسات واستلامها	إدخال وجهة المستلم
عبر شبكة اتصال داخلية (LAN)	أدخل Main Unit URI (تنسيق عنوان URI لبروتوكول SIP) المعين لجهاز الفاكس الوجهة. مثال 1: 1111@host.local مثال 2: User1@192.168.1.1 مثال 3: cdef]:1234:5678:90ab::User1@[2001:0db8
عند استخدام خادم SIP	أدخل اسم مستخدم SIP بشأن Main Unit URI (تنسيق عنوان URI لبروتوكول SIP) المعين لجهاز الفاكس الوجهة. مثال 1: 1111 مثال 2: User1
جهاز فاكس G3 (عبر بوابة VoIP)	رقم الفاكس مثال: 0312345678

تسجيل جهات الاتصال المستخدمة بشكل متكرر (تعيين ضمن الأكثر استخداماً)

تسجيل جهات الاتصال المستخدمة بشكل متكرر من Web Config

1. أدخل عنوان الـ IP الخاص بالطابعة في المستعرض للوصول إلى Web Config.
أدخل عنوان الـ IP الخاص بالطابعة من جهاز كمبيوتر متصل بالشبكة نفسها المتصل بها الطابعة.
يمكنك التحقق من عنوان الـ IP الخاص بالطابعة من القائمة التالية.
الإعدادات < إعدادات عامة < إعدادات الشبكة < حالة الشبكة < وضع LAN/Wi-Fi السلكي
2. أدخل كلمة مرور المسؤول لتسجيل الدخول بصفحتك مسؤولاً.
3. حدد بالترتيب التالي.
Scan/Copy أو علامة التبويب **Fax < Contacts**
4. حدد العدد الذي تريد تسجيله، ثم انقر فوق **Edit**.
5. حدد **ON** في **Assign to Frequent Use**.
- يتعذر عليك تحرير ترتيب جهات الاتصال من شاشة Web Config.
6. انقر فوق **Apply**

معلومات ذات صلة

◀ "تشغيل Web Config في متصفح ويب" في الصفحة 464

◀ "القيمة الافتراضية لكلمة مرور المسؤول" في الصفحة 17

تسجيل جهات الاتصال المستخدمة بشكل متكرر من لوحة تحكم الطابعة

1. اضغط على الإعدادات في الشاشة الرئيسية.
2. اضغط على مدير جهات الاتصال < الأكثر استخداماً.

3. حدد نوع جهة الاتصال التي تريد تسجيلها.
4. اضغط على تحرير.
5. حدد جهات الاتصال المستخدمة بشكل متكرر التي ترغب في تسجيلها، ثم اضغط على موافق. لإلغاء التحديد، اضغط عليه مرة أخرى.
6. اضغط على إغلاق.

تصدير جهات الاتصال واستيرادها

باستخدام Web Config أو الأدوات الأخرى، يمكنك نسخ جهات الاتصال احتياطياً واستيرادها.

خاص بـ Web Config

- يمكنك نسخ جهات الاتصال احتياطياً عن طريق استيراد إعدادات الطابعة التي تتضمن جهات اتصال. يتعدى تحرير الملف الذي تم تصديره حيث تم تصديره كملف ثنائي.
- عند استيراد إعدادات الطابعة للطابعة، يتم استبدال جهات الاتصال.

خاص بـ Epson Device Admin

- يمكن تصدير جهات الاتصال من شاشة خاصية الجهاز فقط.
 - إذا لم تقم بتصدير العناصر المرتبطة بالأمان، يمكنك تحرير جهات الاتصال التي تم تصديرها واستيرادها حيث يمكن حفظها كملف SYLK أو ملف .csv.
 - يمكنك استيراد جهات الاتصال إلى طابعات متعددة بشكل مجمع. يكون ذلك مفيداً عندما تستبدل الطابعات وترغب في نقل جهات الاتصال من الطابعات القديمة إلى الطابعات الجديدة.
- لمزيد من المعلومات، انظر الوثائق أو التعليمات الخاصة بتطبيق Epson Device Admin

تصدير جهات الاتصال واستيرادها باستخدام Web Config

استيراد جهات الاتصال باستخدام Web Config

إذا كانت لديك طابعة تتيح لك إجراء نسخ احتياطي لجهات الاتصال ومتوافقة مع هذه الطابعة، يمكنك تسجيل جهات الاتصال بسهولة عن طريق استيراد ملف النسخ الاحتياطي.

ملاحظة:

لمزيد من التعليمات عن كيفية النسخ الاحتياطي لجهات الاتصال المطابقة مع هذه الطابعة، انظر الوثائق المتوفرة مع الطابعة التي تحتوي على قائمة جهات اتصال مطابقة مع هذه الطابعة.

اتباع الخطوات أدناه لاستيراد جهات الاتصال إلى هذه الطابعة.

1. أدخل عنوان الـ IP الخاص بالطابعة في المستعرض للوصول إلى Web Config.
 - أدخل عنوان الـ IP الخاص بالطابعة من جهاز كمبيوتر متصل بالشبكة نفسها المتصل بها الطابعة.
 - يمكنك التحقق من عنوان الـ IP الخاص بالطابعة من القائمة التالية.
- الإعدادات < إعدادات عامة < إعدادات الشبكة < حالة الشبكة < وضع LAN/Wi-Fi السلكي

2. أدخل كلمة مرور المسؤول لتسجيل الدخول بصفحتك مسؤولاً.

3. حدد بالترتيب التالي.

Import < Export and Import Setting Value < Device Management

4. حدد ملف النسخ الاحتياطي الذي قمت بإنشائه في File، وأدخل كلمة المرور، ثم انقر فوق Next.

5. حدد خانة الاختيار **Contacts**، ثم انقر فوق **Next**.

معلومات ذات صلة

- ◀ "تشغيل Web Config في متصفح ويب" في الصفحة 464
- ◀ "القيمة الافتراضية لكلمة مرور المسؤول" في الصفحة 17

تصدير جهات الاتصال باستخدام Web Config

قد تُفقد بيانات جهات الاتصال بسبب تعطل الطابعة. نوصي بإعداد نسخة احتياطية من البيانات عند قيامك بتحديث البيانات. لن تتحمل Epson المسؤولية عند فقدان البيانات، لعمل نسخة احتياطية أو استعادة البيانات و/أو الإعدادات حتى أثناء فترة الضمان. باستخدام Web Config، يمكنك إجراء نسخ احتياطي لبيانات جهات الاتصال المخزنة في الطابعة وإرسالها إلى الكمبيوتر.

1. أدخل عنوان الـ IP الخاص بالطابعة في المستعرض للوصول إلى Web Config.

أدخل عنوان الـ IP الخاص بالطابعة من جهاز كمبيوتر متصل بالشبكة نفسها المتصل بها الطابعة.

يمكنك التحقق من عنوان الـ IP الخاص بالطابعة من القائمة التالية.

الإعدادات < إعدادات عامة < إعدادات الشبكة < حالة الشبكة < وضع LAN/Wi-Fi السلكي

2. أدخل كلمة مرور المسؤول لتسجيل الدخول بصفتك مسؤولاً.

3. حدد بالترتيب التالي.

علامة التبويب **Device Management < Export and Import Setting Value < Export**

4. حدد إحدى خانات اختيار **Contacts**.

علي سبيل المثال، إذا قمت بتحديد **Contacts** ضمن فئة **Scan/Copy**، فإن خانة الاختيار نفسها الموجودة تحت فئة **Fax** يتم تحديدها أيضاً.

5. أدخل كلمة مرور لتشفير الملف الذي تم تصديره.

ستحتاج إلى كلمة المرور لاستيراد الملف. اترك هذه الخانة فارغة إذا لم ترغب في تشفير الملف.

6. انقر فوق **Export**.

معلومات ذات صلة

- ◀ "تشغيل Web Config في متصفح ويب" في الصفحة 464
- ◀ "القيمة الافتراضية لكلمة مرور المسؤول" في الصفحة 17

تصدير جهات الاتصال واستيرادها باستخدام Epson Device Admin

تصدير جهات الاتصال باستخدام Epson Device Admin

قم بحفظ معلومات جهات الاتصال في الملف.

يمكنك تحرير الملفات المحفوظة بتنسيق SYLK أو تنسيق csv باستخدام تطبيق جداول البيانات أو محرر نص. يمكنك تسجيل الكل مرة واحدة بعد حذف المعلومات أو إضافتها.

يمكن حفظ المعلومات المتضمنة في العناصر الأمنية مثل كلمة المرور والمعلومات الشخصية في تنسيق ثنائي مع كلمة المرور. لا يمكنك تحرير الملف. يمكنك استخدام ذلك كملف احتياطي للمعلومات المتضمنة للعناصر الأمنية.

1. ابدأ تشغيل Epson Device Admin.

2. حدد **Devices** على قائمة مهام الشرط الجانبي.
3. حدد الجهاز الذي تريد تكوينه من قائمة الجهاز.
4. انقر فوق **Device Configuration** في علامة التبويب **Home** في قائمة الشرائط. عند تعيين كلمة مرور المسؤول، أدخل كلمة المرور وانقر فوق **OK**.
5. انقر فوق **Common < Contacts**.
6. حدد تنسيق التصدير من **Export < Export items**.
 All Items
تصدير ملف ثنائي مشفر. حدد متى كنت تريد تضمين العناصر الأمنية مثل كلمة المرور والمعلومات الشخصية. لا يمكنك تحرير الملف. إذا قمت بتحديد، فعليك تعيين كلمة المرور. انقر على **Configuration** وعين كلمة المرور باستخدام ما بين 8 أحرف و63 حرفاً بتنسيق ASCII. كلمة المرور هذه مطلوبة عند استيراد ملف ثنائي.
 Items except Security Information
تصدير ملفات بتنسيق SYLK أو تنسيق CSV. حدد متى كنت تريد تحرير المعلومات الواردة في الملف الذي تم تصديره.
7. انقر فوق **Export**.
8. عين مكاناً لحفظ الملف، حدد نوع الملف، ومن ثم انقر فوق **Save**. يتم عرض رسالة الاكتمال.
9. انقر فوق **OK**. تحقق من حفظ الملف في المكان المعين.

معلومات ذات صلة

← "برنامج لإدارة الأجهزة على الشبكة (Epson Device Admin)" في الصفحة 467

استيراد جهات الاتصال Using Epson Device Admin

قم باستيراد معلومات جهات الاتصال من الملف. يمكنك استيراد الملفات المحفوظة بتنسيق SYLK أو تنسيق csv أو ملف ثنائي مدعوم يتضمن عناصر الأمان.

1. ابدأ تشغيل Epson Device Admin.
2. حدد **Devices** على قائمة مهام الشرط الجانبي.
3. حدد الجهاز الذي تريد تكوينه من قائمة الجهاز.
4. انقر فوق **Device Configuration** في علامة التبويب **Home** في قائمة الشرائط. عند تعيين كلمة مرور المسؤول، أدخل كلمة المرور وانقر فوق **OK**.
5. انقر فوق **Common < Contacts**.
6. انقر فوق **Browse** في **Import**.
7. حدد الملف الذي تريد استيراده، ثم انقر فوق **Open**. عند تحديد الملف الثنائي، أدخل في **Password** كلمة المرور التي قمت بتعيينها عند تصدير الملف.

8. انقر فوق **Import**.
سيتم عرض شاشة التأكيد.
9. انقر فوق **OK**.
سيتم عرض نتيجة التحقق من الصحة.
 Edit the information read
انقر عندما تريد تحرير المعلومات بشكل فردي.
 Read more file
انقر عندما تريد استيراد ملفات متعددة.
10. انقر فوق **Import**. ثم انقر فوق **OK** في شاشة اكتمال الاستيراد.
عد إلى شاشة خاصية الجهاز.
11. انقر فوق **Transmit**.
12. انقر فوق **OK** في رسالة التأكيد.
تم إرسال الإعدادات إلى الطابعة.
13. في شاشة اكتمال الإرسال، انقر فوق **OK**.
تم تحديث معلومات الطابعة.
افتح جهات الاتصال من Web Config أو لوحة تحكم الطابعة، ثم تحقق من تحديث جهات الاتصال.

معلومات ذات صلة

← "برنامج لإدارة الأجهزة على الشبكة (Epson Device Admin)" في الصفحة 467

الإعدادات لاستخدام الخدمة السحابية باعتبارها وجهات إعادة توجيه الفاكس

يمكنك إعادة توجيه الفاكسات المستلمة إلى حساباتك السحابية باستخدام خدمة Epson Connect المتاحة عبر الإنترنت. لاستخدام هذه الخدمة، ستحتاج إلى تسجيل المستخدم، والطابعة، والوجهات السحابية في **Epson Connect**، ثم سجل الوجهات في الطابعة.

راجع مدخل الويب Epson Connect للحصول على تفاصيل حول كيفية إعداد حساب سحابي وتسجيله

<https://www.epsonconnect.com/>

تسجيل وجهة سحابية في الطابعة من Web Config

1. أدخل عنوان الـ IP الخاص بالطابعة في المستعرض للوصول إلى Web Config.
أدخل عنوان الـ IP الخاص بالطابعة من جهاز كمبيوتر متصل بالشبكة نفسها المتصل بها الطابعة.
يمكنك التحقق من عنوان الـ IP الخاص بالطابعة من القائمة التالية.
الإعدادات < إعدادات عامة < إعدادات الشبكة < حالة الشبكة < وضع LAN/Wi-Fi السلكي
2. أدخل كلمة مرور المسؤول لتسجيل الدخول بصفتك مسؤولاً.
3. حدد بالترتيب التالي.
علامة التبويب Fax < قائمة وجهات السحابة

4. حدد العدد الذي تريد تسجيله، ثم انقر فوق **Edit**.

5. حدد الوجهة التي ترغب في تسجيلها في قائمة الوجهة السحابية.

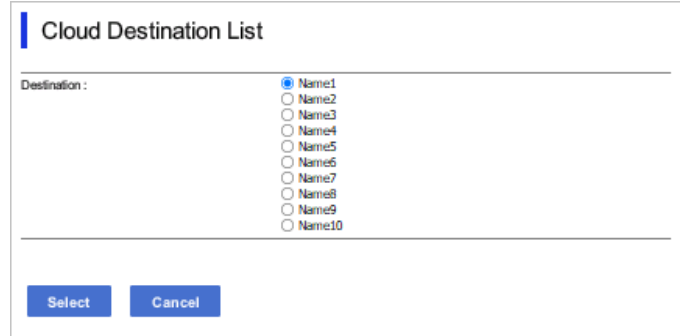

The screenshot shows a dialog box titled "Cloud Destination List". It contains a "Destination:" label followed by a list of radio buttons labeled Name1 through Name10. Name1 is selected. At the bottom, there are two buttons: "Select" and "Cancel".

6. انقر فوق **Select**.

يظهر الإعداد في الطابعة.

معلومات ذات صلة

← "تشغيل Web Config في متصفح ويب" في الصفحة 464

← "القيمة الافتراضية لكلمة مرور المسؤول" في الصفحة 17

الإعدادات لاستخدام معلومات المستخدمين الموجودة على خادم LDAP باعتبارها وجهات

عن طريق ربط الخادم LDAP والطابعة مسبقاً، يمكنك البحث عن معلومات المستخدم المسجلة في خادم LDAP، واستخدام المعلومات مباشرة باعتبارها وجهات للفاكسات ورسائل البريد الإلكتروني.

تكوين خادم LDAP

لاستخدام معلومات خادم LDAP، سجلها على الطابعة.

1. أدخل عنوان الـ IP الخاص بالطابعة في المستعرض للوصول إلى Web Config.

أدخل عنوان الـ IP الخاص بالطابعة من جهاز كمبيوتر متصل بالشبكة نفسها المتصل بها الطابعة.

يمكنك التحقق من عنوان الـ IP الخاص بالطابعة من القائمة التالية.

الإعدادات < إعدادات عامة < إعدادات الشبكة < حالة الشبكة < وضع LAN/Wi-Fi السلكي

2. أدخل كلمة مرور المسؤول لتسجيل الدخول بصفتك مسؤولاً.

3. حدد بالترتيب التالي.

علامة التبويب **Network < LDAP Server < Basic**

4. أدخل قيمة لكل عنصر.

5. حدد **OK**.

يتم عرض الإعدادات التي قمت بتحديدتها.

معلومات ذات صلة

← "تشغيل Web Config في متصفح ويب" في الصفحة 464

← "القيمة الافتراضية لكلمة مرور المسؤول" في الصفحة 17

عناصر إعداد خادم LDAP

العناصر	الإعدادات والشرح
Use LDAP Server	حدّد Use أو Do Not Use.
LDAP Server Address	أدخل عنوان خادم LDAP. أدخل عدداً من الأحرف يتراوح ما بين حرف واحد إلى 255 حرفاً بتنسيق IPv4، أو IPv6، أو FQDN. لتنسيق FQDN، يمكنك استخدام رموز أبجدية رقمية بتنسيق ASCII (0x20-0x7E)، و"، و"، و" فيما عدا في بداية العنوان ونهايته.
LDAP server Port Number	أدخل رقم منفذ خادم LDAP ما بين رمز واحد إلى 65535 حرفاً.
Secure Connection	حدد أسلوب المصادقة عندما تتصل الطابعة بخادم LDAP.
Certificate Validation	عند تمكين ذلك، يتم التحقق من صحة شهادة خادم LDAP. نوصي بأن يتم ضبط ذلك على Enable. للإعداد، يجب استيراد CA Certificate إلى الطابعة.
Search Timeout (sec)	عين طول وقت البحث قبل انقضاء المهلة بين 5 و300.
Authentication Method	حدد أحد الأساليب. إذا حددت Kerberos Authentication، فحدد Kerberos Settings لضبط إعدادات Kerberos. لإجراء Kerberos Authentication، يلزم توفير البيئة التالية. <input type="checkbox"/> يمكن للطابعة وخادم DNS الاتصال فيما بينهما. <input type="checkbox"/> تتم مزامنة وقت الطابعة وخادم KDC والخادم المطلوب مصادقته (خادم LDAP، وخادم SMTP، وخادم الملف). <input type="checkbox"/> عند تعيين خادم الخدمة كعنوان IP، يُسجّل FQDN الخاص بخادم الخدمة على منطقة بحث انعكاس خادم DNS.
Kerberos Realm to be Used	إذا حددت Kerberos Authentication لـ Authentication Method، فحدد نطاق Kerberos الذي ترغب في استخدامه.
Administrator DN / User Name	أدخل اسم المستخدم الخاص بخادم LDAP بنحو 128 حرفاً أو أقل بتنسيق UTF-8 (Unicode). لا يمكنك استخدام رموز التحكم، مثل 0x00-0x1F و0x7F. لا يستخدم هذا الإعداد عند تحديد Anonymous Authentication بصفته Authentication Method. إذا لم تحدد ذلك، فاتركه فارغاً.
Password	أدخل كلمة المرور الخاصة بمصادقة خادم LDAP بنحو 128 حرفاً أو أقل بتنسيق UTF-8 (Unicode). لا يمكنك استخدام رموز التحكم، مثل 0x00-0x1F و0x7F. لا يستخدم هذا الإعداد عند تحديد Anonymous Authentication بصفته Authentication Method. إذا لم تحدد ذلك، فاتركه فارغاً.

إعدادات Kerberos

إذا حددت Kerberos Authentication لـ Authentication Method الخاصة بـ Basic < LDAP Server، فاضبط إعدادات Kerberos التالية من علامة التبويب Network < Kerberos Settings. يمكنك تسجيل ما يصل إلى 10 إعدادات خاصة بإعدادات Kerberos.

العناصر	الإعدادات والشرح
Realm (Domain)	أدخل نطاق مصادقة Kerberos يتكون من 255 حرفاً أو أقل بتنسيق ASCII (0x20-0x7E). إذا لم تسجل ذلك، فاتركه فارغاً.

العناصر	الإعدادات والشرح
KDC Address	أدخل عنوان خادم مصادقة Kerberos. أدخل 255 حرفاً أو قل إما بتنسيق IPv4، وإما IPv6، وإما FQDN. إذا لم تسجل ذلك، فاتركه فارغاً.
Port Number (Kerberos)	أدخل رقم منفذ خادم Kerberos ما بين حرف واحد إلى 65535 حرفاً.

تكوين إعدادات بحث خادم LDAP

عند ضبط إعدادات البحث، يمكنك استخدام عنوان البريد الإلكتروني ورقم الفاكس المسجل على خادم LDAP.

1. أدخل عنوان الـ IP الخاص بالطابعة في المستعرض للوصول إلى Web Config. أدخل عنوان الـ IP الخاص بالطابعة من جهاز كمبيوتر متصل بالشبكة نفسها المتصل بها الطابعة. يمكنك التحقق من عنوان الـ IP الخاص بالطابعة من القائمة التالية.
الإعدادات < إعدادات عامة < إعدادات الشبكة < حالة الشبكة < وضع LAN/Wi-Fi السلكي

2. أدخل كلمة مرور المسؤول لتسجيل الدخول بصفتك مسؤولاً.

3. حدد بالترتيب التالي.

علامة التبويب **Network < LDAP Server < Search Settings**

4. أدخل قيمة لكل عنصر.

5. انقر فوق **OK** لعرض نتيجة الإعداد.

يتم عرض الإعدادات التي قمت بتحديدتها.

معلومات ذات صلة

◀ "تشغيل Web Config في متصفح ويب" في الصفحة 464

◀ "القيمة الافتراضية لكلمة مرور المسؤول" في الصفحة 17

عناصر إعدادات بحث خادم LDAP

العناصر	الإعدادات والشرح
Search Base (Distinguished Name)	إذا أردت البحث عن نطاق عشوائي، فحدد اسم نطاق خادم LDAP. أدخل ما بين 0 إلى 128 حرفاً بتنسيق Unicode (UTF-8). إذا لم تكن تبحث عن سمة عشوائية، فاترك هذا الخيار فارغاً. مثال على دليل الخادم المحلي: dc=local,dc=server
Number of search entries	حدد عدد مدخلات البحث ما بين 5 إلى 500. يتم حفظ العدد المحدد من مدخلات البحث وعرضه مؤقتاً. حتى إذا كان عدد مدخلات البحث يزيد عن العدد المحدد وظهور رسالة خطأ، فمن الممكن اكتمال البحث.
User name Attribute	حدد اسم السمة الذي يتم عرضه عند البحث عن أسماء المستخدمين. أدخل ما بين 1 إلى 255 حرفاً بتنسيق Unicode (UTF-8). يجب أن يكون الرمز الأول a-z، أو A-Z. مثال: uid, cn
User name Display Attribute	حدد اسم السمة الذي يتم عرضه بمثابة اسم المستخدم. أدخل ما بين 0 إلى 255 حرفاً بتنسيق Unicode (UTF-8). يجب أن يكون الرمز الأول a-z، أو A-Z. مثال: sn, cn

العناصر	الإعدادات والشرح
Fax Number Attribute	حدد اسم السمة الذي يتم عرضه عند البحث عن أرقام الفاكس. أدخل مزيجاً من الرموز يتراوح بين 1 إلى 255 رمزاً باستخدام A-Z، و a-z، و 0-9، و-. يجب أن يكون الرمز الأول a-z، أو A-Z. مثال: facsimileTelephoneNumber
Email Address Attribute	حدد اسم السمة الذي يتم عرضه عند البحث عن عناوين البريد الإلكتروني. أدخل مزيجاً من الرموز يتراوح بين 1 إلى 255 رمزاً باستخدام A-Z، و a-z، و 0-9، و-. يجب أن يكون الرمز الأول a-z، أو A-Z. مثال: mail
- Arbitrary Attribute 1 Arbitrary Attribute 4	يمكنك تحديد سمات عشوائية أخرى للبحث عنها. أدخل ما بين 0 إلى 255 حرفاً بتنسيق UTF-8 (Unicode). يجب أن يكون الرمز الأول a-z أو A-Z. إذا لم ترد البحث عن سمات عشوائية، فاترك هذا الإعداد فارغاً. مثال: ou, o

التحقق من اتصال خادم LDAP

إجراء اختبار الاتصال بخادم LDAP باستخدام المعلمة المضبوطة في **LDAP Server < Search Settings**.

1. أدخل عنوان الـ IP الخاص بالطابعة في المستعرض للوصول إلى Web Config.
أدخل عنوان الـ IP الخاص بالطابعة من جهاز كمبيوتر متصل بالشبكة نفسها المتصل بها الطابعة.
يمكنك التحقق من عنوان الـ IP الخاص بالطابعة من القائمة التالية.
الإعدادات < إعدادات عامة < إعدادات الشبكة < حالة الشبكة < وضع LAN/Wi-Fi السلكي
2. أدخل كلمة مرور المسؤول لتسجيل الدخول بصفتك مسؤولاً.
3. حدد بالترتيب التالي.
علامة التبويب **LDAP Server < Network < Connection Test**
4. حدد **Start**.
يتم بدء اختبار الاتصال. بعد الاختبار، يتم عرض تقرير الفحص.

معلومات ذات صلة

- ◀ "تشغيل Web Config في متصفح ويب" في الصفحة 464
- ◀ "القيمة الافتراضية لكلمة مرور المسؤول" في الصفحة 17

مراجع اختبار اتصال خادم LDAP

الرسائل	الشرح
Connection test was successful.	تظهر هذه الرسالة عند نجاح الاتصال بالخادم.

الرسائل	الشرح
<p>Connection test failed.</p> <p>Check the settings.</p>	<p>تظهر هذه الرسالة للأسباب التالية:</p> <p><input type="checkbox"/> عنوان خادم LDAP أو رقم المنفذ غير صحيح.</p> <p><input type="checkbox"/> حلول وقت انقضاء المدة.</p> <p><input type="checkbox"/> يتم تحديد Do Not Use بصفته Use LDAP Server.</p> <p><input type="checkbox"/> إذا تم تحديد Kerberos Authentication بصفته Authentication Method، تكون الإعدادات مثل Realm (Domain), KDC Address و Port Number (Kerberos) غير صحيحة.</p>
<p>Connection test failed.</p> <p>Check the date and time on your product or server.</p>	<p>تظهر هذه الرسالة عند فشل الاتصال نظراً لعدم تطابق إعدادات الوقت الخاصة بالطابعة وخادم LDAP.</p>
<p>Authentication failed.</p> <p>Check the settings.</p>	<p>تظهر هذه الرسالة للأسباب التالية:</p> <p><input type="checkbox"/> User Name و/أو Password غير صحيحين.</p> <p><input type="checkbox"/> إذا تم تحديد Kerberos Authentication بصفته Authentication Method، فقد لا يتم تكوين الوقت/التاريخ.</p>
<p>Cannot access the printer until processing is complete.</p>	<p>تظهر هذه الرسالة عندما تكون الطابعة مشغولة.</p>

إرسال فاكسات باستخدام خادم فاكسات

يمكنك إرسال فاكسات باستخدام خادم فاكسات في شبكتك. تسمح لك تهيئة خادم الفاكسات بإرسال رسالة بريد إلكتروني مرفقة بها بيانات الفاكس إلى خادم الفاكس، ثم إرسالها باستخدام وظيفة الفاكس بالطابعة. يرسل خادم الفاكسات الفاكس باستخدام رقم فاكس المستلم المضمن في عنوان البريد الإلكتروني. عندما تكون إعدادات خادم الفاكسات ممكنة، لا يمكنك إرسال فاكسات باستخدام منفذ LINE في الطابعة.

ملاحظة:

قبل تعريف هذه الميزة إلى شبكتك، استشر مندوب المبيعات الذي تتعامل معه للحصول على مزيد من المعلومات. للاطلاع على تفاصيل حول خادم الفاكسات، استشر موفر الخدمة فيما يتعلق بفاكسات الإنترنت.

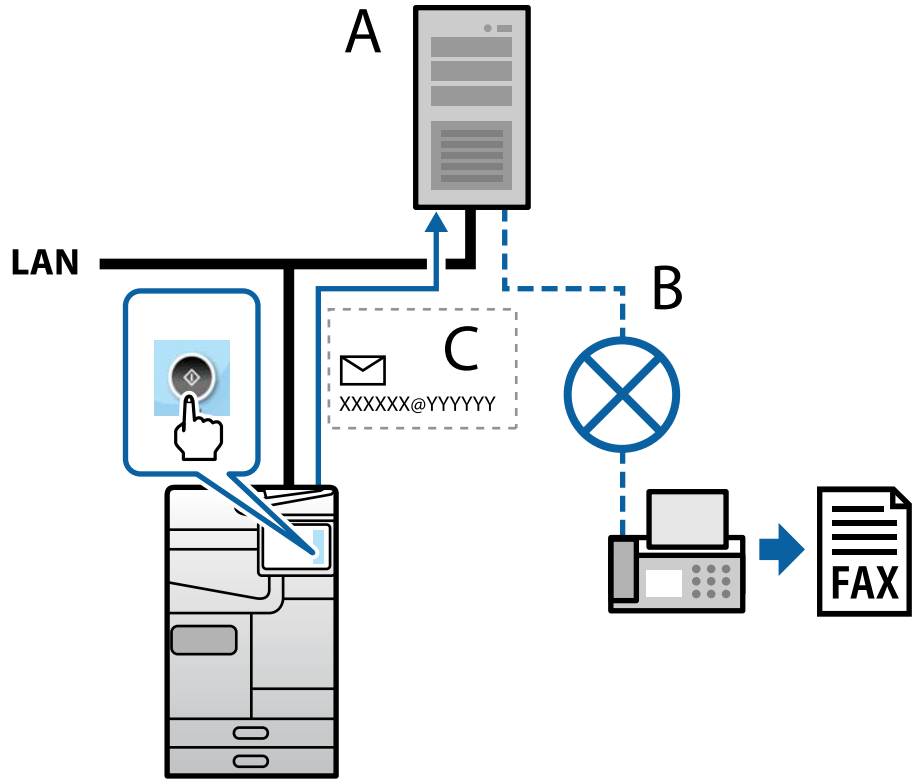

A: خادم الفاكسات

B: شبكة الهاتف العامة (PSTN)

C: رسالة البريد الإلكتروني المرفقة بها بيانات الفاكس

يلزم توفر خادم فاكسات يتمتع بالميزات التالية.

القدرة على استلام بيانات فاكسات عبر رسائل بريد إلكتروني بالصيغة "XXXXXX@YYYYYY"، وإرسال فاكسات إلى رقم فاكس XXXXXX

رقم الفاكس: XXXXXX

اسم مجال خادم الفاكسات المضاف بواسطة الطابعة

القدرة على التعامل مع بيانات الفاكسات بتنسيق Tiff المتعدد المرفقة برسالة بريد إلكتروني

إعدادات الطابعة، والمسح الضوئي، والنسخ، وإرسال الفاكس

الإعدادات الأولية للطباعة

اضبط إعدادات الطابعة، مثل حجم الورق أو خطأ في الطابعة.

استخدام وظائف الطابعة

تمكّن من استخدام وظيفة الطابعة عبر الشبكة.

لاستخدام الطابعة على الشبكة، تحتاج إلى تعيين منفذ اتصال الشبكة على الكمبيوتر وكذلك اتصال شبكة الطابعة.

أنواع الاتصال بالطابعة

تتوفر الطريقتان التاليتان لاتصال الشبكة الخاص بالطابعة.

اتصال نظير إلى نظير (الطابعة المباشرة)

اتصال العميل/الخادم (مشاركة الطابعة باستخدام خادم Windows)

إعدادات اتصال نظير إلى نظير

هذا هو الاتصال اللازم لتوصيل الطابعة على الشبكة والكمبيوتر مباشرةً. لا يمكن توصيل غير نموذج يدعم استخدام الشبكة.

طريقة الاتصال:

وصّل الطابعة بالشبكة مباشرة عبر موزع الشبكة أو نقطة الوصول.

برنامج تشغيل الطابعة:

قم بتثبيت برنامج تشغيل الطابعة على كل كمبيوتر عميل.

عند استخدام EpsonNet SetupManager، يمكنك توفير حزمة برنامج التشغيل التي تتضمن إعدادات الطابعة.

الميزات:

تبدأ مهمة الطابعة في الحال لأن مهمة الطابعة يتم إرسالها إلى الطابعة مباشرة.

يمكنك الطابعة طالما الطابعة قيد التشغيل.

إعدادات اتصال العميل/الخادم

هذا هو الاتصال الذي يشاركه كمبيوتر الخادم مع الطابعة. لحظر الاتصال دون المرور عبر كمبيوتر الخادم، يمكنك تحسين الأمان.

عند استخدام USB، يمكن أيضاً مشاركة الطابعة من دون وظيفة الشبكة.

طريقة الاتصال:

قم بتوصيل الطابعة بالشبكة عبر مفتاح LAN أو نقطة الوصول.

يمكنك أيضاً توصيل الطابعة بالخادم مباشرةً عن طريق كابل USB.

برنامج تشغيل الطابعة:

تُبث برنامج تشغيل الطابعة على خادم Windows حسب نظام تشغيل كمبيوتر العميل.

عن طريق الوصول إلى خادم Windows وربط الطابعة، يتم تثبيت برنامج تشغيل الطابعة على كمبيوتر العميل ويمكن استخدامه.

الميزات:

إمكانية إدارة الطابعة وبرنامج التشغيل الخاص بها دفعة واحدة.

حسب مواصفات الخادم، قد يستغرق بدء مهمة الطابعة وقتاً لأن جميع مهام الطابعة تتم من خلال خادم الطابعة.

لا يمكنك الطابعة عند إيقاف تشغيل خادم Windows.

إعدادات الطابعة لاتصال النظير إلى النظير

من أجل اتصال نظير إلى نظير (الطابعة المباشرة)، يجب أن يكون لدى إحدى الطابعات وجهاز العميل ترابط مباشر. يجب تثبيت برنامج تشغيل الطابعة على كل كمبيوتر عميل.

إعدادات الطابعة لاتصال العميل / الخادم

قم بتمكين الطابعة من الطابعة المتصلة باعتبارها اتصال الخادم / العميل. بالنسبة لاتصال العميل / الخادم، قم بإعداد خادم الطابعة أولاً، ثم شارك الطابعة على الشبكة. عند استخدام كابل USB للاتصال بالخادم، عين أيضاً خادم الطابعة أولاً، ثم شارك الطابعة على الشبكة.

إعداد منافذ الشبكة

قم بإنشاء قائمة انتظار الطابعة للطابعة على الشبكة على خادم الطابعة وذلك باستخدام TCP/IP، ثم تعيين منفذ الشبكة. هذا المثال عند استخدام Windows Server 2012 R2.

1. افتح شاشة الأجهزة والطابعات.
2. سطح المكتب < إعدادات < لوحة التحكم < الجهاز والصوت أو الجهاز < أجهزة وطابعات.
3. إضافة طابعة.
4. انقر فوق إضافة طابعة، ثم حدد الطابعة التي أرغب في الاتصال بها غير مدرجة.
3. إضافة طابعة محلية.
4. حدد إنشاء منفذ جديد، حدد منفذ TCP/IP قياسي كنوع المنفذ، ثم اضغط على التالي.

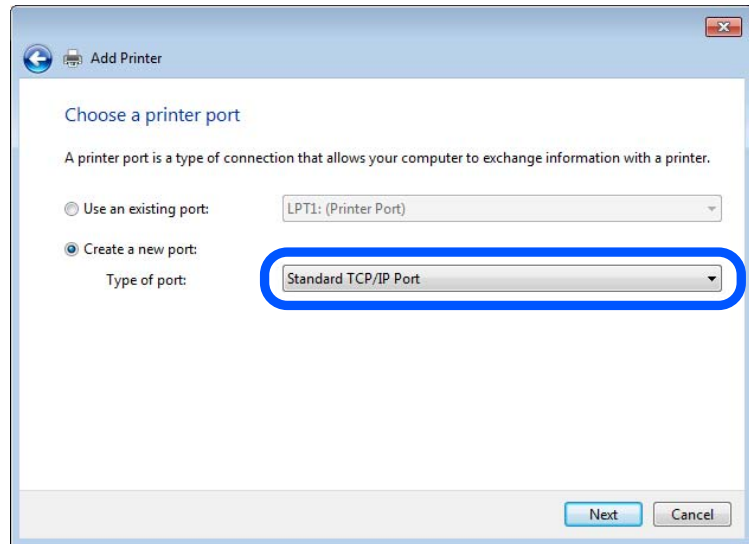

5. أدخل عنوان IP الخاص بالطابعة أو اسمها في اسم المضيف أو عنوان IP أو اسم الطابعة أو عنوان IP، ثم انقر فوق التالي.

مثال:

اسم الطابعة: EPSONA1A2B3C

عنوان IP: 192.0.2.111

لا تقوم بتغيير اسم المنفذ.

انقر فوق متابعة عندما يتم عرض شاشة التحكم في حساب المستخدم.

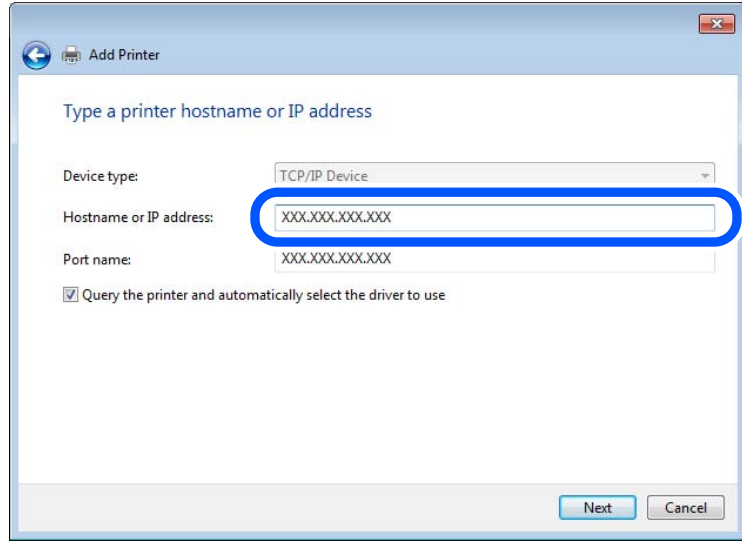

ملاحظة:

إذا قمت بتحديد اسم الطابعة على الشبكة التي يتوفر عليها تحليل الاسم، يتم تتبع عنوان IP حتى إذا تم تغيير عنوان IP الخاص بالطابعة بواسطة DHCP. يمكنك تأكيد اسم الطابعة من شاشة حالة الشبكة على لوحة تحكم الطابعة أو من ورقة حالة الشبكة.

6. إعداد برنامج تشغيل الطابعة.

إذا تم تثبيت برنامج تشغيل الطابعة من قبل:
حدد المصنِّع والطابعات. اضغط على التالي.

7. اتبع التعليمات المعروضة على الشاشة.

عند استخدام الطابعة ضمن اتصال العميل/الخادم (مشاركة الطابعة باستخدام خادم Windows)، اضبط إعدادات المشاركة فيما يلي.

تحقق من تكوين منفذ — Windows

تحقق مما إذا كان تم تعيين المنفذ الصحيح لقائمة انتظار الطابعة.

1. افتح شاشة الأجهزة والطابعات.

سطح المكتب < إعدادات < لوحة التحكم < الجهاز والصوت أو الجهاز < أجهزة وطابعات.

2. افتح شاشة خصائص الطابعة.

انقر بزر الماوس الأيمن على رمز الطابعة، ثم اضغط خصائص الطابعة.

3. اضغط على علامة المنافذ وحدد منفذ TCP/IP قياسي، ثم اضغط على تكوين منفذ.

4. تحقق من تكوين المنفذ.

خاص بـ RAW

تأكد من أن تنسيق Raw محدد في البروتوكول، ثم اضغط على موافق.

خاص بـ LPR

تأكد من أن LPR محددة في البروتوكول. أدخل وظيفة "PASSTHRU" في عنوان الانتظار من إعدادات LPR. حدد تمكين عد بايت LPR، ثم اضغط على موافق.

مشاركة الطابعة (Windows فقط)

عند استخدام الطابعة ضمن اتصال الخادم/ العميل (مشاركة الطابعة باستخدام خادم Windows)، قم بإعداد مشاركة الطابعة من خادم الطابعة.

1. حدد لوحة التحكم < عرض الأجهزة والطابعات في خادم الطابعة.
 2. انقر بزر الماوس الأيمن على أيقونة الطابعة (قائمة انتظار الطابعة) التي تريد مشاركتها، ثم حدد علامة تبويب خصائص الطابعة < مشاركة.
 3. حدد مشاركة هذه الطابعة ثم أدخل اسم المشاركة.
- بالنسبة لـ Windows Server 2012، انقر فوق تغيير خيارات المشاركة ثم قم بتكوين الإعدادات.

تثبيت برامج التشغيل الإضافية (Windows فقط)

إذا كانت إصدارات Windows مختلفة للخادم والعملاء، فيوصى بتثبيت برامج التشغيل الإضافية لخادم الطابعة.

1. حدد لوحة التحكم < عرض الأجهزة والطابعات في خادم الطابعة.
 2. انقر بزر الماوس الأيمن على أيقونة الطابعة التي تريد مشاركتها مع العملاء، ثم انقر فوق علامة تبويب خصائص الطابعة < مشاركة.
 3. انقر فوق برامج التشغيل الإضافية.
- بالنسبة لـ Windows Server 2012، انقر فوق Change Sharing Options ومن ثم تهيئة الإعدادات.
4. حدد إصدارات Windows للعملاء، ثم انقر فوق "موافق".
 5. حدد ملف المعلومات لبرنامج تشغيل الطابعة (*.inf) ثم ثبت برنامج التشغيل.

استخدام طابعة مشتركة - Windows

يجب أن يُبلغ المسؤول العملاء باسم جهاز الكمبيوتر المخصص لخادم الطابعة وكيفية إضافته إلى هذه الأجهزة. في حالة عدم تكوين برنامج (برامج) تشغيل إضافي بعد، أخبر العملاء بكيفية استخدام الأجهزة والطابعات لإضافة الطابعة المشتركة.

في حالة وجود برنامج (برامج) تشغيل إضافي مكون بالفعل على خادم الطابعة، اتبع هذه الخطوات:

1. حدد الاسم المعين لخادم الطابعة في مستكشف Windows.
2. انقر نقرًا مزدوجًا فوق الطابعة التي تريد استخدامها.

إعداد مصدر الورق

اضبط حجم الورق المراد تحميله ونوعه في كل مصدر ورق.

1. أدخل عنوان الـ IP الخاص بالطابعة في المستعرض للوصول إلى Web Config.
 - أدخل عنوان الـ IP الخاص بالطابعة من جهاز كمبيوتر متصل بالشبكة نفسها المتصل بها الطابعة.
 - يمكنك التحقق من عنوان الـ IP الخاص بالطابعة من القائمة التالية.
- الإعدادات < إعدادات عامة < إعدادات الشبكة < حالة الشبكة < وضع LAN/Wi-Fi السلكي
2. أدخل كلمة مرور المسؤول لتسجيل الدخول بصفته مسؤولاً.

3. حدد بالترتيب التالي.

علامة التبويب **Print** < **Paper Source Settings**

4. عين كل عنصر.

قد تختلف العناصر المعروضة حسب الموقف.

اسم مصدر الورق

اعرض اسم مصدر الورق الهستهدف، مثل **Paper Tray 1**, **Cassette 1**.

Paper Size

حدد حجم الورق الذي تريد تعيينه من القائمة المنسدلة.

Unit

حدد وحدة الحجم المُعرف من قبل المستخدم. يمكنك تحديده عند تحديد **User defined** على **Paper Size**.

Width

اضبط الطول الأفقي للحجم المعرف من قبل المستخدم.

يعتمد النطاق الذي يمكنك إدخاله هنا على مصدر الورق، الموضح على جانب **Width**.

عندما تُحدد **mm** في **Unit**، يُمكنك إدخال ما يصل إلى رقم عشري واحد.

عندما تُحدد **inch** في **Unit**، يُمكنك إدخال ما يصل إلى رقمين عشريين.

Height

اضبط الطول الرأسى للحجم المعرف من قبل المستخدم.

يعتمد النطاق الذي يمكنك إدخاله هنا على مصدر الورق، الموضح على جانب **Height**.

عندما تُحدد **mm** في **Unit**، يُمكنك إدخال ما يصل إلى رقم عشري واحد.

عندما تُحدد **inch** في **Unit**، يُمكنك إدخال ما يصل إلى رقمين عشريين.

Paper Type

حدد نوع الورق الذي تريد تعيينه من القائمة المنسدلة.

5. تحقق من الإعدادات، ثم انقر فوق **OK**.

معلومات ذات صلة

← "تشغيل Web Config في متصفح ويب" في الصفحة 464

← "القيمة الافتراضية لكلمة مرور المسؤول" في الصفحة 17

إعداد الواجهة

اضبط مهلة انتهاء مهام الطابعة أو لغة الطابعة المعينة لكل واجهة.

يتم عرض هذا العنصر على الطابعة المتوافقة مع PCL أو PostScript.

1. أدخل عنوان الـ IP الخاص بالطابعة في المستعرض للوصول إلى Web Config.

أدخل عنوان الـ IP الخاص بالطابعة من جهاز كمبيوتر متصل بالشبكة نفسها المتصل بها الطابعة.

يمكنك التحقق من عنوان الـ IP الخاص بالطابعة من القائمة التالية.

الإعدادات < إعدادات عامة < إعدادات الشبكة < حالة الشبكة < وضع LAN/Wi-Fi السلكي

2. أدخل كلمة مرور المسؤول لتسجيل الدخول بصفحتك مسؤولاً.

3. حدد بالترتيب التالي.

علامة التبويب **Print < Interface Settings**

4. عين كل عنصر.

Timeout Settings

اضبط مهلة انتهاء مهام الطابعة المرسله مباشرةً عبر USB. يمكنك تعيين فترة زمنية تتراوح بين 5 ثوانٍ وحتى 300 ثانية بحساب الثواني. عند الرغبة في عدم استخدام المهلة أدخل 0.

Printing Language

حدد لغة الطابعة بالنسبة لكل من واجهة USB وواجهة الشبكة. عند تحديد **Auto**، يتم اكتشاف لغة الطابعة تلقائياً بواسطة مهام الطابعة التي يتم إرسالها.

5. تحقق من الإعدادات، ثم انقر فوق **OK**.

معلومات ذات صلة

← "تشغيل Web Config في متصفح ويب" في الصفحة 464

← "القيمة الافتراضية لكلمة مرور المسؤول" في الصفحة 17

أخطاء الإعداد

حدد الخطأ المعروض الخاص بالجهاز.

1. أدخل عنوان الـ IP الخاص بالطابعة في المستعرض للوصول إلى Web Config. أدخل عنوان الـ IP الخاص بالطابعة من جهاز كمبيوتر متصل بالشبكة نفسها المتصل بها الطابعة. يمكنك التحقق من عنوان الـ IP الخاص بالطابعة من القائمة التالية.
الإعدادات < إعدادات عامة < إعدادات الشبكة < حالة الشبكة < وضع LAN/Wi-Fi السلكي

2. أدخل كلمة مرور المسؤول لتسجيل الدخول بصفتك مسؤولاً.

3. حدد بالترتيب التالي.

علامة التبويب **Print < Error Settings**

4. عين كل عنصر.

Paper Size Notice

عين ما إذا كنت تريد عرض خطأ على لوحة التحكم عند اختلاف حجم ورق مصدر الورق المُحدد عن حجم ورق بيانات الطابعة.

Paper Type Notice

عين ما إذا كنت تريد عرض خطأ على لوحة التحكم عند اختلاف نوع ورق مصدر الورق المُحدد عن نوع ورق بيانات الطابعة.

Auto Error Solver

عين ما إذا كنت تريد إلغاء الخطأ تلقائياً في حال عدم نشاط عملية على لوحة التحكم لمدة 5 ثوانٍ بعد عرض الخطأ.

5. تحقق من الإعدادات، ثم انقر فوق **OK**.

إعداد الطابعة العالمية

اضبط هذا عند الطابعة من أجهزة خارجية دون استخدام برنامج تشغيل الطابعة. لا تُعرض بعض العناصر حسب لغة الطابعة الخاصة بطابعتك.

1. أدخل عنوان الـ IP الخاص بالطابعة في المستعرض للوصول إلى Web Config. أدخل عنوان الـ IP الخاص بالطابعة من جهاز كمبيوتر متصل بالشبكة نفسها المتصل بها الطابعة. يمكنك التحقق من عنوان الـ IP الخاص بالطابعة من القائمة التالية.
الإعدادات < إعدادات عامة < إعدادات الشبكة < حالة الشبكة < وضع LAN/Wi-Fi السلكي

2. أدخل كلمة مرور المسؤول لتسجيل الدخول بصفتك مسؤولاً.

3. حدد بالترتيب التالي.

علامة التبويب **Print** < **Universal Print Settings**

4. عيّن كل عنصر.

5. تحقق من الإعدادات، ثم انقر فوق **OK**.

معلومات ذات صلة

← "تشغيل Web Config في متصفح ويب" في الصفحة 464

← "القيمة الافتراضية لكلمة مرور المسؤول" في الصفحة 17

Basic

العناصر	الشرح
Top Offset(-30.0-30.0mm)	يُعيّن الوضع الرأسي للورق الذي تبدأ الطباعة عليه.
Left Offset(-30.0-30.0mm)	يُعيّن الوضع الأفقي للورقة الذي تبدأ الطباعة عليه.
Top Offset in Back(-30.0-30.0mm)	يُعيّن الوضع العمودي للورق الذي تبدأ فيه طباعة الجانب الخلفي من الورق في وضع الطباعة على الوجهين.
Left Offset in Back(-30.0-30.0mm)	يُعيّن الوضع الأفقي للورق الذي تبدأ فيه طباعة الجانب الخلفي من الورق في وضع الطباعة على الوجهين.
Check Paper Width	عيّن ما إذا كنت ترغب في التحقق من عرض الورق عند الطباعة أم لا.
Skip Blank Page	إذا كانت هناك صفحة فارغة في بيانات الطباعة، فحدد عدم طباعة الصفحة الفارغة.

PDL Print Configuration

يمكنك تحديد إعدادات لطباعة PCL أو PostScript.

يظهر هذا العنصر في طابعة متوافقة مع PCL أو PostScript.

إعدادات عامة

العناصر	الشرح
Paper Size	حدد حجم الورق الذي ترغب في الطباعة عليه.
Paper Type	حدد نوع الورق الذي تقوم بالطباعة عليه.
Orientation	حدد الاتجاه الذي تريد استخدامه للطباعة.
Quality	حدد جودة الطباعة التي تريد استخدامها للطباعة.
Ink Save Mode	حدد إذا كنت تريد الطباعة مع تقليل استهلاك الحبر.
Print Order	حدده للطباعة من الأعلى أو من الصفحة الأخيرة.
Number of Copies(1-999)	عين عدد النسخ التي تريد طباعتها.
Binding Margin	حدد موضع التجميع.
Auto Paper Ejection	حدد إذا كنت تريد إخراج الورق تلقائياً عند انتهاء المهلة المحددة أثناء تسلم مهمة طباعة.
2-Sided Printing	حدد إذا كنت تريد الطباعة على الوجهين.

PCL Menu

العناصر	الشرح
Font Source	حدد إذا كنت تريد استخدام نوع الخط المثبت في الطابعة أو تنزيله.
Font Number	حدد رقم نوع الخط الذي تريد استخدامه.
Pitch(0.44-99.99cpi)	إذا كان نوع الخط المطلوب استخدامه قابلاً للتوسعة وثابت الخطوة، فحدد حجم الخط بالخطوات.
Height(4.00-999.75pt)	إذا كان نوع الخط المطلوب استخدامه قابلاً للتوسعة ومتناسباً، فحدد حجم الخط بالنقاط.
Symbol Set	حدد مجموعة رموز نوع الخط الذي تريد استخدامه.
Form(5-128lines)	حدد عدد الأسطر في الصفحة.
CR Function	حدد كيفية عمل رمز CR (العودة إلى بداية السطر).
LF Function	حدد كيفية عمل رمز LF (سطر جديد)، ورمز FF (صفحة جديدة).
Paper Source Assign	حدد مهمة وحدة تغذية الورق لأمر تغذية ورق PCL.

PS Menu

العناصر	الشرح
Error Sheet	حدد إذا كنت تريد طباعة ورقة خطأ عند حدوث خطأ في طباعة PS3.
Coloration	حدد إما طباعة ألوان أو طباعة أحادية اللون.
Binary	حدد إذا كنت تريد قبول البيانات الثنائية أم لا.
PDF Page Size	حدد حجم الورق لطباعة PDF.

إعداد طابعة شاملة (Microsoft)

يمكنك إعداد طابعتك لاستخدام طابعة شاملة. لاستخدام هذه الميزة، ستحتاج إلى استخدام Microsoft 365 وخدمة Azure Active Directory.

1. أدخل عنوان الـ IP الخاص بالطابعة في المستعرض للوصول إلى Web Config.
 - أدخل عنوان الـ IP الخاص بالطابعة من جهاز كمبيوتر متصل بالشبكة نفسها المتصل بها الطابعة. يمكنك التحقق من عنوان الـ IP الخاص بالطابعة من القائمة التالية.
 - الإعدادات < إعدادات عامة > إعدادات الشبكة < حالة الشبكة > وضع LAN/Wi-Fi السلكي
 2. أدخل كلمة مرور المسؤول لتسجيل الدخول بصفتك مسؤولاً.
 3. حدد بالترتيب التالي.
 - علامة التبويب **Universal Print < Network**
 4. انقر فوق **Register**.
 5. اقرأ الرسالة المعروضة، ثم انقر فوق الرابط.
 6. اتبع الإرشادات المعروضة على الشاشة لتسجيل الطابعة.
 - إذا كانت حالة التسجيل تعرض **Registered** على شاشة Web Config بعد التسجيل، يكون الإعداد قد اكتمل.
- ملاحظة:
للحصول على تفاصيل عن تشغيل *Azure Active Directory*، مثل كيفية استخدام طابعة شاملة، راجع موقع *Microsoft* الإلكتروني.

معلومات ذات صلة

- ◀ "تشغيل Web Config في متصفح ويب" في الصفحة 464
- ◀ "القيمة الافتراضية لكلمة مرور المسؤول" في الصفحة 17

إعداد AirPrint

التعيين عند استخدام الطابعة والمسح الضوئي AirPrint.

قم بالوصول إلى Web Config وحدد علامة التبويب **AirPrint Setup < Network**.

العناصر	الشرح
Bonjour Service Name	أدخل اسم خدمة Bonjour ما بين حرف واحد و41 حرفاً بتنسيق (0x20-0x7E ASCII).
Bonjour Location	أدخل معلومات الموقع مثل موضع الطابعة ضمن 127 بايت أو أقل في (UTF-8 Unicode).
Geolocation Latitude and Longitude (WGS84)	أدخل معلومات موقع الطابعة. يعد هذا الإدخال اختياريًا. أدخل القيم باستخدام مرجع إسناد WGS-84، والذي يفصل بين خطوط الطول والعرض بفاصلة. يمكنك إدخال من -90 إلى +90 لقيمة خط العرض، ومن -180 إلى +180 لقيمة خط الطول. يمكنك إدخال أقل من رقم عشري إلى المركز السادس، ويمكنك حذف "+".
Top Priority Protocol	حدد بروتوكول الأولوية القصوى من IPP و المنفذ 9100.
Wide-Area Bonjour	قم بتعيين ما إذا كان يتم استخدام Wide-Area Bonjour أو لا. وفي حال استخدامه، يجب أن تكون الطابعات مسجلة على خادم DNS حتى تتمكن من البحث في الطابعة عبر المقطع.
Require PIN Code when using IPP printing	حدد ما إذا كنت ترغب في طلب رمز PIN عند استخدام طباعة IPP أو لا. إذا حددت Yes ، فلن يتم حفظ مهام طباعة IPP دون رموز PIN في الطابعة.

العناصر	الشرح
Enable AirPrint	يتم تمكين IPP و Bonjour و AirPrint (خدمة المسح الضوئي)، ويتم إنشاء IPP فقط من خلال اتصال آمن.

التحضير للمسح الضوئي أو النسخ

التجهيز للمسح الضوئي

المسح الضوئي باستخدام لوحة التحكم إعداد الخوادم أو المجلدات قبل المسح الضوئي.

إعدادات الخوادم والمجلدات

الاسم	الإعدادات	الموقع	المتطلبات
المسح الضوئي إلى مجلد الشبكة (SMB)	إنشاء مشاركة ملف الحفظ وإعداده	كمبيوتر يحتوي على موقع مجلد الحفظ	حساب المستخدم الإداري في الكمبيوتر الذي يقوم بإنشاء مجلدات الحفظ.
المسح الضوئي لمجلد الشبكة (FTP)	إعداد تسجيل الدخول لخادم FTP	جهات اتصال الجهاز	اسم مستخدم وكلمة مرور لتسجيل الدخول للكمبيوتر الذي يحتوي على مجلد حفظ، وميزة تحديثه.
المسح الضوئي للبريد الإلكتروني	الإعداد الخاص بخادم البريد الإلكتروني	الجهاز	معلومات إعداد خادم البريد الإلكتروني
المسح الضوئي إلى الخدمة السحابية	تسجيل الطابعة في Epson Connect	الجهاز	بيئة الاتصال بالإنترنت
المسح ضوئياً للكمبيوتر (عند استخدام Document Capture Pro Server)	تسجيل جهة اتصال في Epson Connect	خدمة Epson Connect	تسجيل المستخدم والطابعة في خدمة Epson Connect
	إعداد وضع الخادم لـ Document Capture Pro	الجهاز	عنوان IP، أو اسم المضيف، أو FQDN للكمبيوتر المثبت عليه Document Capture Pro Server

معلومات ذات صلة

← "إعداد مجلد شبكة مشترك" في الصفحة 65

← "تهيئة خادم البريد" في الصفحة 62

استخدام Document Capture Pro Server

باستخدام Document Capture Pro Server، يمكنك إدارة طريقة الفرز، وتنسيق الحفظ، ووجهة إعادة التوجيه الخاصة بنتيجة المسح الضوئي الذي يتم تنفيذه من لوحة تحكم الطابعة. يمكنك طلب مهمة مسجلة على الخادم بشكل مسبق وتنفيذها من لوحة تحكم الطابعة.

ثبته على كمبيوتر الخادم.

للحصول على مزيد من المعلومات حول Document Capture Pro Server، اتصل بمكتب Epson المحلي.

ضبط وضع الخادم

لاستخدام Document Capture Pro Server، اضبط **Server Mode** من Web Config.

ملاحظة:

يمكنك أيضاً تعيين **Server Mode** من لوحة التحكم من خلال الوصول إلى القائمة التالية.

الإعدادات < إعدادات عامة < إعدادات المسح الضوئي < Document Capture Pro < وضع التشغيل

1. أدخل عنوان الـ IP الخاص بالطابعة في المستعرض للوصول إلى Web Config.

أدخل عنوان الـ IP الخاص بالطابعة من جهاز كمبيوتر متصل بالشبكة نفسها المتصل بها الطابعة.

يمكنك التحقق من عنوان الـ IP الخاص بالطابعة من القائمة التالية.

الإعدادات < إعدادات عامة < إعدادات الشبكة < حالة الشبكة < وضع LAN/Wi-Fi السلكي

2. أدخل كلمة مرور المسؤول لتسجيل الدخول بصفتك مسؤولاً.

3. حدد بالترتيب التالي.

علامة التبويب **Document Capture Pro < Scan/Copy**

4. حدد **Server Mode** لـ **Mode**.

5. أدخل عنوان الخادم مع Document Capture Pro المثبت عليه لـ **Server Address**.

أدخل عدداً من الأحرف يتراوح ما بين 2 إلى 255 حرفاً بتنسيق IP v4، أو IP v6، أو اسم المضيف، أو FQDN. لتنسيق FQDN، يمكنك استخدام رموز أبجدية رقمية بتنسيق ASCII (0x20-0x7E)، و"-"، فيما عدا في بداية العنوان ونهايته.

6. انقر فوق **OK**.

تتم إعادة اتصال الشبكة، ومن ثم تمكين الإعدادات.

معلومات ذات صلة

← "تشغيل Web Config في متصفح ويب" في الصفحة 464

← "القيمة الافتراضية لكلمة مرور المسؤول" في الصفحة 17

المسح الضوئي من جهاز كمبيوتر

ثبّت البرنامج وتحقق من تمكين خدمة مسح الشبكة لإجراء المسح الضوئي عبر الشبكة من الكمبيوتر.

تثبيت البرنامج

Epson Scan 2

يُعد ذلك برنامج تشغيل مساحة ضوئية. إذا كنت تستخدم الجهاز من جهاز كمبيوتر، فثبّت برنامج التشغيل على كل كمبيوتر عميل. إذا تم تثبيت Document Capture Pro / Document Capture، يمكنك إجراء العمليات التي تم تعيينها لأزرار الجهاز.

إذا تم استخدام EpsonNet Setup Manager فسيتم توزيع برنامج تشغيل الطابعة أيضاً كحزمة.

□ (Windows)/Document Capture (Mac OS Document Capture Pro)

يتم تثبيته على كمبيوتر عميل. يمكن طلب المهام المسجلة على كمبيوتر الشبكة حيث تم تثبيت Document Capture Pro /Document Capture وت تشغيلها من لوحة تحكم الجهاز.

يمكنك إجراء المسح الضوئي عبر الشبكة من الكمبيوتر. يلزم توفير Epson Scan 2 لإجراء المسح الضوئي.

تأكيد تمكين المسح الضوئي للشبكة

يمكنك تعيين خدمة المسح الضوئي للشبكة عند المسح الضوئي من جهاز كمبيوتر العميل من خلال الشبكة. علماً بأن الإعداد الافتراضي هو تمكين.

1. أدخل عنوان الـ IP الخاص بالطابعة في المستعرض للوصول إلى Web Config.
أدخل عنوان الـ IP الخاص بالطابعة من جهاز كمبيوتر متصل بالشبكة نفسها المتصل بها الطابعة.
يمكنك التحقق من عنوان الـ IP الخاص بالطابعة من القائمة التالية.
الإعدادات < إعدادات عامة < إعدادات الشبكة < حالة الشبكة < وضع LAN/Wi-Fi السلكي
2. أدخل كلمة مرور المسؤول لتسجيل الدخول بصفتك مسؤولاً.
3. حدد بالترتيب التالي.
علامة التبويب Scan/Copy < Network Scan
4. تأكد من تحديد Enable scanning في Epson Scan 2.
في حال التحديد، يتم انتهاء هذه المهمة. أغلق Web Config.
إذا تم المسح، فحدده وانتقل إلى الخطوة التالية.
5. انقر فوق Next.
6. انقر فوق OK.
تم إعادة اتصال الشبكة، ومن ثم تمكين الإعدادات.

معلومات ذات صلة

◀ "تشغيل Web Config في متصفح ويب" في الصفحة 464

◀ "القيمة الافتراضية لكلمة مرور المسؤول" في الصفحة 17

إتاحة ميزات الفاكس (الطابعات المزودة بفاكس فقط)

قبل استخدام ميزات الفاكس

قم بإعداد ما يلي لاستخدام ميزات الفاكس.

□ توصيل الطابعة بخط الهاتف، وجهاز الهاتف (إذا كان مستخدماً) بشكل صحيح

"توصيل الطابعة بخط هاتف" في الصفحة 115

□ استكمل معالج إعداد الفاكس اللازم من أجل إجراء الإعدادات الأساسية.

"إعداد الطابعة لإرسال فاكسات واستلامها" في الصفحة 119

اضبط ما يلي حسب الضرورة.

□ تسجيل جهات الاتصال

"تسجيل جهات الاتصال" في الصفحة 84

□ وجهات الإخراج، والإعدادات ذات الصلة، مثل إعدادات الشبكة وإعدادات خادم البريد

"تهيئة خادم البريد" في الصفحة 62

"إعداد مجلد شبكة مشترك" في الصفحة 65

"الإعدادات لاستخدام الخدمة السحابية باعتبارها جهات إعادة توجيه الفاكس" في الصفحة 96

"ضبط إعدادات ميزات الفاكس الخاص بالطباعة وفقاً للاستخدام" في الصفحة 120

"إعدادات الفاكس (الطابعات المزودة بفاكس فقط)" في الصفحة 480

□ إعدادات المستخدم الذي يُحدد القيم الافتراضية لعناصر قائمة الفاكس

"إعدادات المستخدم" في الصفحة 506

□ إعدادات التقرير لطباعة التقارير عند إرسال الفاكسات أو استلامها أو إعادة توجيهها

"إعدادات التقرير" في الصفحة 481

□ حل المشكلات عند ضبط إعدادات الفاكس

"استكشاف مشكلات الفاكس وإصلاحها" في الصفحة 132

توصيل الطباعة بخط هاتف

خطوط الهاتف المتوافقة

يمكنك استخدام الطباعة على خطوط الهاتف التناظرية القياسية (PSTN = الشبكة العامة لتحويل الهاتف) و أنظمة الهاتف PBX (شبكة الهاتف الخاصة).

قد لا تتمكن من استخدام الطباعة مع خطوط أو أنظمة الهاتف التالية.

□ خط الهاتف الذي يستخدم خدمة VoIP (خدمة الهاتف عبر بروتوكول الإنترنت) مثل DSL أو خدمة الألياف الضوئية الرقمية

□ خط الهاتف الرقمي (ISDN)

□ بعض أنظمة شبكة الهاتف الخاصة (PBX)

□ عندما تكون هناك محولات مثل المحولات الطرفية، محولات VoIP، المقسمات، أو موجه DSL تصل بين مقبس الهاتف الموجود بالحائط والطابعة.

توصيل الطباعة بخط هاتف

وصّل الطباعة بمقبس هاتف بالحائط باستخدام كبل هاتف RJ-11 (6P2C). عند توصيل هاتف بالطابعة، استخدم كبل هاتف RJ-11 (6P2C) آخر.

وفقاً للمنطقة، قد يكون كابل الهاتف مرفقاً مع الطباعة. فإذا كان مرفقاً، استخدم هذا الكابل.

قد تحتاج إلى توصيل خط الهاتف بالمحول المرفق خصيصاً لدولتك أو منطقتك.

ملاحظة:

قم بإزالة الغطاء من منفذ EXT الموجود بالطابعة فقط عند توصيل هاتفك بالطابعة. لا تقم بإزالة الغطاء في حالة عدم توصيل هاتفك.

في المناطق التي تضربها الصواعق بشكل متكرر، نوصي باستخدام جهاز حماية ضد التيار المتغير.

التوصيل بخط هاتف قياسي (PSTN) أو (PBX)

قم بتوصيل كابل الهاتف من مقبس الهاتف الموجود بالحائط أو منفذ PBX بمنفذ LINE الموجود في الجزء الخلفي من الطابعة.

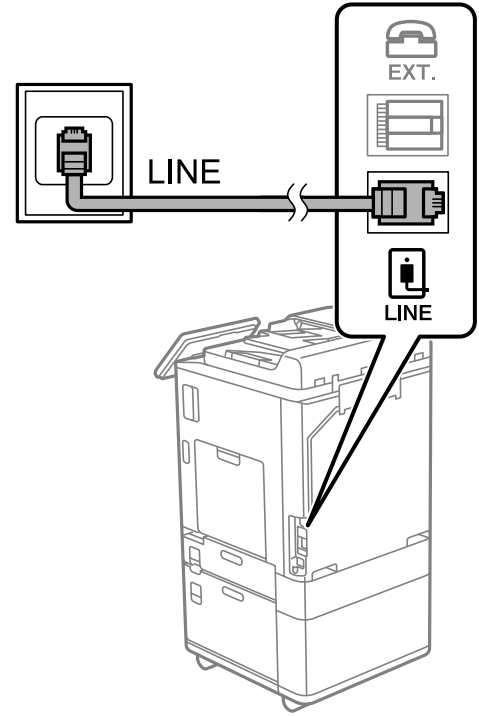

التوصيل بخط DSL أو ISDN

قم بتوصيل كابل الهاتف من مودم DSL أو محول ISDN الطرفي بمنفذ LINE الموجود في الجزء الخلفي من الطابعة. انظر الوثائق المرفقة مع المودم أو المحول للتعرف على التفاصيل.

ملاحظة:

إذا لم يكن مودم DSL الخاص بك مزوداً بوحدة تصفية DSL مدمجة، قم بتوصيل وحدة تصفية DSL منفصلة.

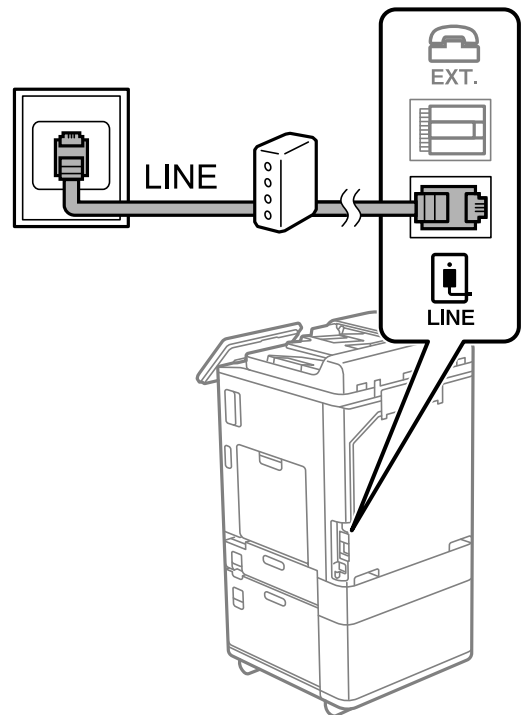

توصيل جهاز الهاتف الخاص بك بالطابعة

عند استخدام الطابعة والهاتف الخاص بك على خط هاتف واحد، قم بتوصيل الهاتف بالطابعة.

ملاحظة:

□ إذا كان جهاز الهاتف الخاص بك مزوداً بوظيفة الفاكس، قم بتعطيل وظيفة الفاكس قبل التوصيل. انظر الأدلة المرفقة مع جهاز الهاتف للتعرف على التفاصيل. وفقاً لطراز جهاز الهاتف، لا يمكن تعطيل وظيفة الفاكس تماماً، لذلك قد لا تتمكن من استخدامه كهاتف خارجي.

□ إذا وصّنت جهاز رد آلي، فتأكد من ضبط إعدادات عدد رنات الرد للطابعة على عدد أكبر من الرنات التي تم ضبط جهاز الرد الآلي عليه للرد على مكالمات.

1. قم بإزالة الغطاء من منفذ EXT الموجود بالجزء الخلفي من الطابعة.

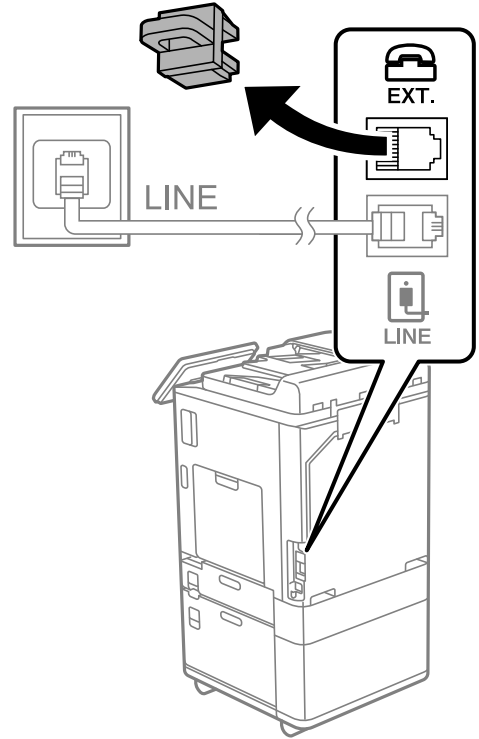

2. قم بتوصيل جهاز الهاتف ومنفذ EXT. باستخدام كابل الهاتف.

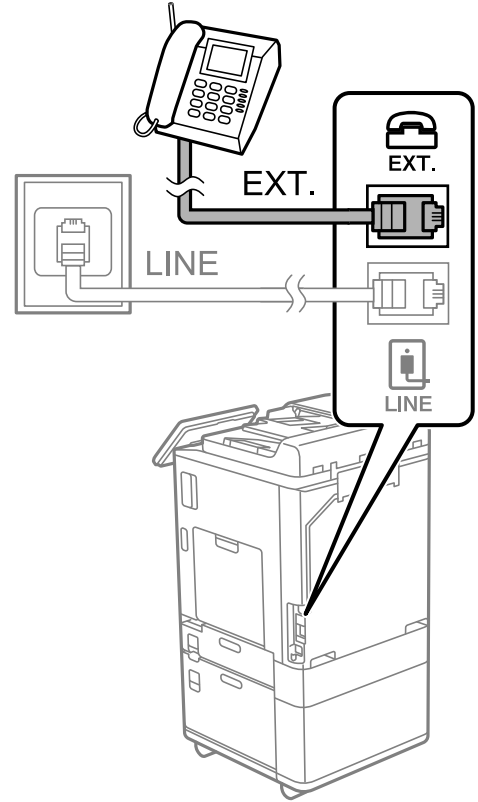

ملاحظة:

عند الاستخدام المشترك لكابل هاتف واحد، تأكد من توصيل جهاز الهاتف بمنفذ EXT. الموجود بالطابعة. إذا قمت بتقسيم الخط لتوصيل جهاز الهاتف والطابعة بشكل منفصل، لا يعمل الهاتف والطابعة بالشكل الصحيح.

3. حدد الفاكس في لوحة تحكم الطابعة.

4. التقط السماعة.

إذا ظهرت رسالة لبدء إرسال رسائل الفاكس أو استقبالها كما هو موضح في الشاشة التالية، فقد تم إنشاء الاتصال.

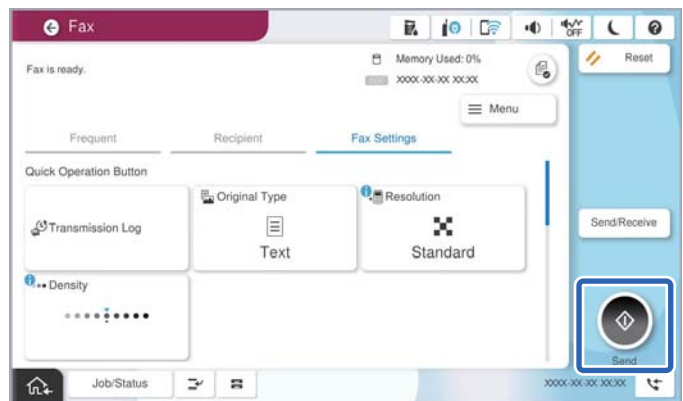

معلومات ذات صلة

- ← "إعداد الطابعة لإرسال فاكسات واستلامها" في الصفحة 119
- ← "ضبط الإعدادات لاستخدام آلة الرد الآلي" في الصفحة 121
- ← "ضبط الإعدادات لاستلام الفاكسات مع تشغيل هاتف مُتصل فقط" في الصفحة 122

← "وضع الاستلام:" في الصفحة 483

إعداد الطابعة لإرسال فاكسات واستلامها

يهيئ معالج إعداد الفاكس ميزات الفاكس الأساسية لإعداد الطابعة لإرسال فاكسات واستلامها.

يظهر المعالج تلقائياً عند تشغيل الطابعة للمرة الأولى. يمكنك أيضاً عرض المعالج يدوياً من لوحة تحكم الطابعة. يجب تشغيل المعالج مرة أخرى في حالة تخطيه عند تشغيل الطابعة للمرة الأولى أو عند تغيير بيئة الاتصال.

□ في ما يلي العناصر التي يمكنك تعيينها عبر المعالج.

□ العنوان (رقم الهاتف وعنوان الفاكس)

□ وضع الاستلام (تلقاء أو يدوي)

□ إعداد Distinctive Ring Detection (DRD)

□ يتم تعيين العناصر التالية تلقائياً حسب بيئة الاتصال.

□ وضع الطلب (مثل نغمة أو نبضة)

يتعذر على معالج إعداد الفاكس تهيئة وضع الطلب تلقائياً عند ضبط نوع الخط على PBX. تهيئة وضع الطلب يدوياً.

□ تبقى العناصر الأخرى في الإعدادات الأساسية كما هي.

معلومات ذات صلة

← "الإعدادات الأساسية" في الصفحة 482

إعداد الطابعة لإرسال فاكسات واستلامها باستخدام معالج إعداد الفاكس

1. حدد الإعدادات على الشاشة الرئيسية على لوحة التحكم بالطابعة.

2. حدد إعدادات عامة < إعدادات الفاكس < معالج إعداد الفاكس.

3. اتبع التعليمات المعروضة على الشاشة، ثم أدخل اسم المرسل مثل اسم شركتك، ورقم الفاكس الخاص بك.

ملاحظة:

يظهر اسم المرسل ورقم الفاكس الخاص بك كترويسة في الفاكسات الصادرة.

4. اضبط إعداد الكشف عن الرنين المميز (DRD).

□ إذا كنت مشتركاً في خدمة الرنين المميز من شركة الهاتف التي تتبعها:

انتقل إلى الشاشة التالية وحدد نمط الرنين المراد استخدامه للفاكسات القادمة.

عند تحديد أي عنصر باستثناء الكل، يُضبط وضع الاستلام على تلقاء مع المتابعة إلى الشاشة التالية حيث ستجد الإعدادات التي ضبطتها.

□ إذا لم تشترك في خدمة الرنين المميز من الشركة المسؤولة عن هاتفك، أو إذا لم تكن في حاجة إلى ضبط هذا الخيار:

فتجاوز هذا الإعداد وانتقل إلى الشاشة إذ يمكنك التحقق من الإعدادات التي ضبطتها.

ملاحظة:

□ تسمح لك خدمات الرنين المميز- التي تقدمها العديد من شركات الهاتف (يختلف اسم الخدمة باختلاف الشركة)- باستخدام أرقام هاتف متعددة

على خط هاتف واحد. يتم تحديد نمط رنين مختلف لكل رقم. يمكنك استخدام رقم واحد للمكالمات الصوتية وخط آخر لمكالمات الفاكس. حدد

نمط الرنين المخصص لمكالمات الفاكس في DRD.

□ وفقاً للمنطقة، تظهر تشغيل و إيقاف كخيارات DRD. حدد تشغيل لاستخدام ميزة الرنين المميز.

5. اضبط إعداد وضع الاستلام.

□ إذا لم تكن في حاجة إلى توصيل جهاز هاتف بالطابعة:

حدد لا.

وضع الاستلام يتم ضبطه على الوضع تلقاءً.

□ إذا كنت في حاجة إلى توصيل جهاز هاتف بالطابعة:

فحدد نعم، ثم حدد ما إذا كنت ترغب في استلام الفاكسات تلقائياً أو لا.

6. تحقق من الإعدادات التي ضبطتها على الشاشة المعروضة، ثم انتقل إلى الشاشة التالية.

لتصحيح الإعدادات أو تغييرها، حدد ←.

7. تحقق من اتصال الفاكس عن طريق تحديد بدء التحقق، ثم حدد طباعة لطباعة التقرير الذي يظهر حالة الاتصال.

ملاحظة:

□ في حال الإبلاغ بوجود أي أخطاء، اتبع التعليمات الواردة في التقرير لمعالجة تلك الأخطاء.

□ في حالة ظهور شاشة تحديد نوع الخط، حدد نوع الخط.

- في حالة توصيلك للطابعة بنظام هاتف PBX أو محول طرفي، حدد PBX.

- في حالة توصيلك للطابعة بخط هاتف قياسي، حدد PSTN، ثم حدد لا تقم بالكشف في شاشة تأكيد المعروضة. ولكن، ضبط هذا الإعداد على لا تقم بالكشف قد يؤدي إلى تخطي الطابعة للخانة الرقمية الأولى من رقم الفاكس عند الاتصال وإرسال الفاكس إلى رقم خاطئ.

معلومات ذات صلة

← "توصيل الطابعة بخط هاتف" في الصفحة 115

← "ضبط الإعدادات لاستخدام آلة الرد الآلي" في الصفحة 121

← "وضع الاستلام:" في الصفحة 483

← "ضبط الإعدادات لاستلام الفاكسات مع تشغيل هاتف مُتصل فقط" في الصفحة 122

← "الإعدادات الأساسية" في الصفحة 482

ضبط إعدادات ميزات الفاكس الخاص بالطابعة وفقاً للاستخدام

يُمكنك تكوين ميزات الفاكس الخاص بالطابعة كل على حدة باستخدام لوحة التحكم بالطابعة وفقاً للاستخدام المناسب. يمكن كذلك تغيير الإعدادات التي تم ضبطها باستخدام معالج إعداد الفاكس. للاطلاع على مزيد من التفاصيل، راجع أوصاف قائمة إعدادات الفاكس.

"إعدادات الفاكس (الطابعات المزودة بفاكس فقط)" في الصفحة 480

ملاحظة:

□ باستخدام Web Config، يُمكنك تكوين ميزات الفاكس الخاص بالطابعة.

□ عندما تستخدم Web Config لعرض قائمة إعدادات الفاكس، قد تجد تغييرات طفيفة في واجهة المستخدم وفي الموقع بالمقارنة مع لوحة تحكم الطابعة.

معلومات ذات صلة

← "إعدادات نظام شبكة الهاتف الخاصة (PBX)" في الصفحة 121

← "استلام الفاكسات القادمة" في الصفحة 307

← "ضبط الإعدادات عند الاتصال بجهاز الهاتف" في الصفحة 121

← "إعدادات حفظ الفاكسات المستلمة وإعادة توجيهها" في الصفحة 122

← "إعدادات حفظ الفاكسات المستلمة وإعادة توجيهها بشروط خاصة" في الصفحة 126

← "وضع إعدادات لمنع الفاكسات غير المهمة" في الصفحة 130

← "ضبط الإعدادات لإرسال الفاكسات على الكمبيوتر واستلامها" في الصفحة 131

إعدادات نظام شبكة الهاتف الخاصة (PBX)

ضبط الإعدادات لاستخدام رمز الوصول كما هو عند طلب خط خارجي
اضبط الإعدادات التالية إذا أردت استخدام أعداد، مثل: 0 أو 9؛ إذ تحل محل رمز وصول خارجي.

1. حدد الإعدادات في لوحة تحكم الطباعة.
2. حدد إعدادات عامة < إعدادات الفاكس > الإعدادات الأساسية.
3. حدد نوع الخط، ثم حدد PBX.
4. عند إرسال فاكس إلى رقم فاكس خارجي باستخدام رمز الوصول الخارجي الفعلي، حدد المربع رمز الوصول ثم حدد لا تستخدم.
5. حدّد موافق لتطبيق الإعدادات.

ضبط الإعدادات لإرسال الفاكسات باستخدام رمز الوصول الخارجي (#)
يُمكنك إرسال فاكسات إلى رقم فاكس خارجي باستخدام علامة التجزئة (#) بدلاً من رمز الوصول الفعلي مثل 0 أو 9.

1. حدد الإعدادات في لوحة تحكم الطباعة.
2. حدد إعدادات عامة < إعدادات الفاكس > الإعدادات الأساسية.
3. حدد نوع الخط، ثم حدد PBX.
4. حدد المربع رمز الوصول ، ثم حدد استخدم.
5. اضغط على مربع الإدخال رمز الوصول وأدخل رمز الوصول الخارجي المستخدم لنظام الهاتف الخاص بك، ثم اضغط على تم بنجاح.
6. حدّد موافق لتطبيق الإعدادات.

يتم الاستغناء عن العلامة # التي تم إدخالها بدلاً من رمز الوصول الفعلي، ليحل محلها رمز الوصول المخزّن، مثل: 0 أو 9، عند الاتصال. يساعد استخدام علامة تجزئة (#) على تجنب مشكلات الاتصال عند الاتصال بخط خارجي؛ إذ تُكتشف نغمة الطلب الصادرة من الخط الخارجي قبل إجراء مكالمة خارجية.

ملاحظة:

إذا قمت بتسجيل مستلمين في جهات الاتصال باستخدام رمز وصول خارجي مثل 0 أو 9، فعين رمز الوصول على لا تستخدم، وإلا، يجب عليك تغيير الرمز إلى # في جهات الاتصال.

ضبط الإعدادات عند الاتصال بجهاز الهاتف

ضبط الإعدادات لاستخدام آلة الرد الآلي
ستحتاج لضبط الإعدادات لاستخدام جهاز الرد الآلي.

1. حدد الإعدادات في لوحة تحكم الطباعة.
2. حدد إعدادات عامة < إعدادات الفاكس > الإعدادات الأساسية.
3. قم بتعيين وضع الاستلام إلى تلقاء.

4. اضبط إعداد عدد رنات الرد بالطابعة على عدد أكبر من عدد الرنات الخاصة بجهاز الرد الآلي. إذا تم تعيين عدد رنات الرد إلى عدد من النغمات أقل من نغمات جهاز الرد الآلي، فلن يتمكن جهاز الرد الآلي من استقبال المكالمات الصوتية لتسجيل رسائل صوتية. انظر الأدلة المرفقة مع جهاز الرد الآلي لمعرفة الإعدادات. قد لا يتم عرض إعداد عدد رنات الرد للطابعة وفقاً للمنطقة.

معلومات ذات صلة

← "الإعدادات الأساسية" في الصفحة 482

ضبط الإعدادات لاستلام الفاكسات مع تشغيل هاتف مُتصل فقط
يُمكنك بدء استلام الفاكسات الواردة عبر رفع سماعة الهاتف وتشغيل الهاتف دون تشغيل الطابعة مطلقاً. تتوافر ميزة استلام عن بُعد بالنسبة للهواتف التي تدعم الاتصال بالرنين.

1. حدد الإعدادات في لوحة تحكم الطابعة.
2. حدد إعدادات عامة < إعدادات الفاكس > الإعدادات الأساسية < استلام عن بُعد.
3. اضغط على استلام عن بُعد لضبط ذلك على تشغيل.
4. حدد رمز البدء، قم بإدخال رمز مكون من خانتين رقميتين (يمكن إدخال 0 إلى 9، و#)، ثم اضغط على موافق.
5. حدّد موافق لتطبيق الإعدادات.

معلومات ذات صلة

← "الإعدادات الأساسية" في الصفحة 482

إعدادات حفظ الفاكسات المستلمة وإعادة توجيهها

تم ضبط الطابعة لطباعة الفاكسات المستلمة افتراضياً. هذا وإلى جانب الطابعة، يُمكنك ضبط الطابعة لحفظ الفاكسات المستلمة و/أو إعادة توجيهها مع الطابعة دون شروط.

ملاحظة:

بالإضافة إلى استخدام لوحة تحكم الطابعة، يُمكنك أيضاً ضبط الإعدادات باستخدام *Web Config*.

كما يُمكنك حفظ الفاكسات المستلمة و/أو إعادة توجيهها بشروط.

"إعدادات حفظ الفاكسات المستلمة وإعادة توجيهها بشروط خاصة" في الصفحة 126

معلومات ذات صلة

← "إعدادات الحفظ لاستلام فاكسات" في الصفحة 122

← "إعدادات إعادة توجيه لاستلام الفاكسات" في الصفحة 124

إعدادات الحفظ لاستلام فاكسات

يُمكنك ضبط إعدادات الحفظ لاستلام الفاكسات إلى البريد الوارد وجهاز ذاكرة خارجي بغض النظر عن المُرسَل أو الوقت. يُتيح لك حفظ فاكس في صندوق الوارد لتأكيد محتويات الفاكس المستلم عن طريق عرض الفاكس على شاشة LCD الخاصة بالطابعة قبل قيام الطابعة بطباعة الفاكس.

لضبط إعدادات حفظ الفاكسات المستلمة في كمبيوتر باستخدام ميزة PC-FAX، راجع "الميزة: إرسال/استقبال فاكسات جهاز الكمبيوتر (Windows/Mac OS)" في الصفحة 295.

ملاحظة:

□ بالإضافة إلى استخدام لوحة التحكم الخاصة بالطابعة، يمكنك استخدام *Web Config* لضبط إعدادات الحفظ لاستلام الفاكسات. حدد علامة التبويب *Save/Forward Settings < Fax < Unconditional Save/Forward*، ثم قم بإجراء إعدادات وجهة الحفظ في *Fax Output*.

□ يمكنك أيضاً طباعة الفاكسات المستلمة و/أو إعادة توجيهها في الوقت نفسه. قم بضبط الإعدادات على شاشة *Fax Output* المذكورة أعلاه.

ضبط إعدادات الحفظ لاستلام الفاكسات

1. حدد الإعدادات في لوحة تحكم الطابعة، ثم حدد إعدادات عامة < إعدادات الفاكس.

2. حدد إعدادات الاستلام < إعدادات الحفظ/إعادة التوجيه < الحفظ/إعادة التوجيه غير المشروط.

عند ظهور إحدى الرسائل، تحقق من المحتوى ثم اضغط على موافق.

3. اضبط الإعدادات لوجهات الحفظ و/أو صندوق الوارد و/أو جهاز ذاكرة خارجي.

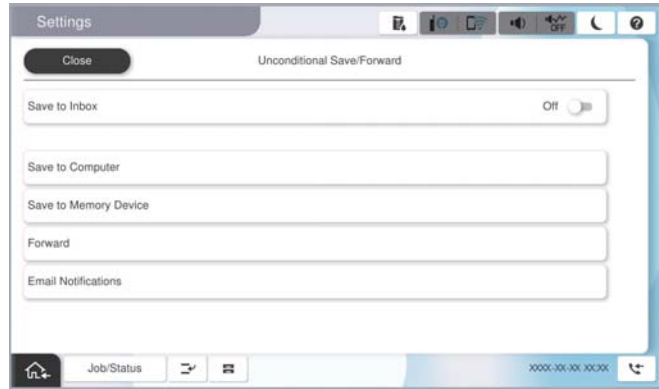

□ لحفظ فاكسات مستلمة في صندوق الوارد:

① حدد حفظ إلى الوارد لضبط ذلك على تشغيل.

② إذا ظهرت رسالة، فتتحقق من المحتوى ثم حدد موافق.

□ لحفظ فاكسات مستلمة في جهاز ذاكرة خارجي:

① أدخل جهاز ذاكرة في منفذ USB الموجود بالواجهة الخارجية للطابعة.

② حدد حفظ إلى جهاز الذاكرة.

③ حدد نعم. لطباعة المستندات بشكل تلقائي أثناء حفظها في جهاز الذاكرة، حدد نعم وطباعة بدلاً من ذلك.

④ تحقق من الرسالة المعروضة ثم اضغط على إنشاء.

يتم إنشاء مجلد في جهاز الذاكرة لحفظ المستندات المستلمة.

⑤ تحقق من الرسالة، واضغط على إغلاق أو انتظر لحين اختفاء الرسالة ثم اضغط على إغلاق.

⑥ عندما تظهر الرسالة التالية، تحقق منها ثم اضغط على موافق.

! هام:

يتم حفظ المستندات المستلمة في ذاكرة الطابعة مؤقتاً قبل حفظها في جهاز الذاكرة المتصل بالطابعة. أبقِ جهاز الذاكرة متصلاً بالطابعة نظراً لأن حدوث خطأ بسبب امتلاء الذاكرة قد يؤدي إلى تعطيل إرسال فاكسات أو استلامها.

ملاحظة:

يمكنك ضبط الطابعة لإرسال رسائل إلكترونية إلى الأشخاص الذين تريد إعلامهم بنتائج حفظ الفاكسات عند اكتمال عملية الحفظ. حسب الضرورة، حدد إشعارات البريد الإلكتروني، وقم بتعيين العمليات، ثم حدد الوجهة التي تريد إرسال إشعارات إليها.

4. حدد إغلاق لإكمال إعدادات الحفظ/إعادة التوجيه غير المشروط.

هذه العملية تكمل ضبط إعدادات حفظ غير مشروطة لاستلام الفاكسات. يُمكنك تعيين الإعدادات العامة حسب الضرورة. للاطلاع على التفاصيل، راجع شرح الإعدادات العامة في القائمة إعدادات الحفظ/إعادة التوجيه.

ملاحظة:

إذا كنت ترغب في حفظ الفاكسات المستلمة بشروط، فتفضل بالاطلاع على ارتباط المعلومات ذات الصلة أدناه.

معلومات ذات صلة

← "إعدادات الحفظ لاستلام فاكسات وفقاً لشروط معينة" في الصفحة 126

← "الإعدادات العامة:" في الصفحة 493

← "عرض الفاكسات المستلمة على شاشة LCD الخاصة بالطابعة" في الصفحة 311

إعدادات إعادة التوجيه لاستلام الفاكسات

يُمكنك ضبط إعدادات إعادة التوجيه إلى ما يصل إلى خمس وجهات، عناوين بريد إلكتروني، و/أو مجلدات مشتركة، و/أو جهاز فاكس آخر بغض النظر عن المُرسَل أو الوقت.

ملاحظة:

□ إذا كنت تريد ضبط الإعدادات لإعادة توجيه فاكسات مستلمة، فأضف أولاً وجهات إعادة التوجيه إلى قائمة جهات الاتصال أو قائمة الوجهة السحابية. اطلع على الجدول الوارد أدناه للاطلاع على قائمة التسجيل.

نوع الوجهة	جهات الاتصال	قائمة وجهات السحابة
عنوان البريد الإلكتروني	✓	-
مجلد مشترك	✓	-
حساب سحابي	-	✓
جهاز فاكس آخر	✓	-

□ اضبط الإعدادات التالية حسب نوع وجهة إعادة التوجيه.

"تسجيل جهات الاتصال" في الصفحة 84

"تهيئة خادم البريد" في الصفحة 62

"إعداد مجلد شبكة مشترك" في الصفحة 65

"الإعدادات لاستخدام الخدمة السحابية باعتبارها وجهات إعادة توجيه الفاكس" في الصفحة 96

□ لا يمكن إعادة توجيه المستندات الملونة إلى جهاز فاكس آخر. إذ تتم معالجتها كمستندات فشلت إعادة توجيهها.

ضبط إعدادات إعادة التوجيه لاستلام الفاكسات

ملاحظة:

□ بالإضافة إلى استخدام لوحة التحكم الخاصة بالطابعة، يمكنك استخدام *Web Config* لضبط إعدادات إعادة التوجيه لاستلام الفاكسات. حدد علامة التبويب *Fax* < إعدادات الحفظ/إعادة التوجيه > إعدادات الحفظ/إعادة التوجيه غير المشروط، ثم اضبط إعدادات وجهة إعادة التوجيه في *Fax Output*.

□ يمكنك أيضاً طباعة الفاكسات المستلمة و/أو حفظها في الوقت نفسه. قم بضبط الإعدادات على شاشة *Fax Output* المذكورة أعلاه.

1. حدد الإعدادات على لوحة التحكم، ثم حدد إعدادات عامة < إعدادات الفاكس.

2. حدد إعدادات الاستلام < إعدادات الحفظ/إعادة التوجيه > الحفظ/إعادة التوجيه غير المشروط.

عند ظهور إحدى الرسائل، تحقق من المحتوى ثم اضغط على موافق.

3. اضبط إعدادات ما يصل إلى 5 وجهات لإعادة التوجيه.

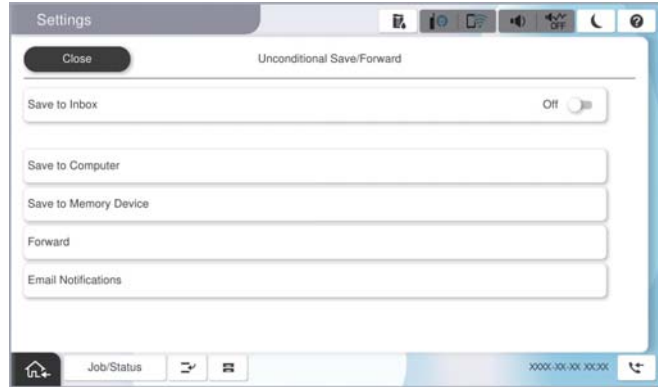

1 حدد إعادة توجيهه.

2 حدد نعم. لطباعة المستندات بشكل تلقائي أثناء إعادة توجيهها، حدد نعم وطباعة بدلاً من ذلك.

3 حدد الوجهة < إضافة إدخال، ثم حدد وجهات إعادة التوجيه من قائمة جهات الاتصال أو قائمة الوجهة السحابية. يمكنك تحديد ما يصل إلى 5 وجهات لإعادة التوجيه.

لتبديل القوائم، اضغط على قائمة وجهات السحابة أو جهات الاتصال.

4 اضغط على إغلاق لإتمام تحديد وجهات إعادة التوجيه ثم اضغط على إغلاق.

5 في فشل الخيارات عند إعادة التوجيه، حدد إذا كنت تريد طباعة مستندات مستلمة أو حفظها في صندوق الوارد بالطابعة عند فشل إعادة توجيهها.

6 اضغط على موافق.

هام:

عند امتلاء صندوق الوارد بالكامل، يتم تعطيل استلام الفاكسات. ويتعين عليك حذف المستندات من صندوق الوارد بعد الاطلاع عليها. ويظهر عدد المستندات التي فشلت إعادة توجيهها على في الشاشة الرئيسية، بالإضافة إلى المهام الأخرى التي لم تتم معالجتها.

ملاحظة:

يمكنك ضبط الطابعة لإرسال رسائل إلكترونية إلى الأشخاص الذين تريد إعلامهم بنتائج إعادة توجيه الفاكسات عند اكتمال عملية إعادة التوجيه. حسب الضرورة، حدد إشعارات البريد الإلكتروني، وقم بتعيين العمليات، ثم حدد الوجهة التي تريد إرسال إشعارات إليها من قائمة جهات الاتصال.

4. حدد إغلاق لإكمال إعدادات الحفظ/إعادة التوجيه غير المشروط.

ملاحظة:

يكمل هذا ضبط إعدادات إعادة توجيهه دون قيود لاستلام الفاكسات. يمكنك تعيين الإعدادات العامة حسب الضرورة. للاطلاع على التفاصيل، راجع شرح الإعدادات العامة في القائمة إعدادات الحفظ/إعادة التوجيه.

إذا حددت مجلدًا مشتركًا على شبكة أو عنوان بريد إلكتروني أو حساب سحابي كوجهة لإعادة التوجيه، فإننا نوصي باختبار مدى إمكانية إرسال صورة إلى الوجهة المحددة.

حدد مسح < البريد الإلكتروني، مسح < مجلد الشبكة/FTP من لوحة تحكم الطابعة، وحدد الوجهة، ثم ابدأ المسح الضوئي.

إذا حددت حسابًا سحابيًا، يمكنك إجراء الفحص من خلال إعادة توجيهه صورة تم حفظها في أحد صناديق الفاكس إلى الوجهة. حدد وظائف الفاكس من

لوحة تحكم الطابعة. حدد (قائمة المعاينة) < إعادة توجيهه (سحابة) لأحد صناديق الفاكس التي تم حفظ أي صور ممسوحة ضوئيًا فيها، وحدد الوجهة، ثم ابدأ إعادة توجيهه.

معلومات ذات صلة

← "الإعدادات العامة:" في الصفحة 493

إعدادات حفظ الفاكسات المستلمة وإعادة توجيهها بشروط خاصة

يُمكنك حفظ الفاكسات المستلمة و/أو إعادة توجيهها وفقاً للشروط المحددة.

ملاحظة:

تم ضبط الطابعة لطباعة الفاكسات المستلمة افتراضياً.

يمكنك أيضاً استلام الفاكسات وحفظها دون أي شروط.

"إعدادات حفظ الفاكسات المستلمة وإعادة توجيهها" في الصفحة 122

معلومات ذات صلة

◀ "إعدادات الحفظ لاستلام فاكسات وفقاً لشروط معينة" في الصفحة 126

◀ "إعدادات إعادة التوجيه لاستلام فاكسات وفقاً لشروط معينة" في الصفحة 128

إعدادات الحفظ لاستلام فاكسات وفقاً لشروط معينة

يمكنك ضبط الإعدادات لحفظ الفاكسات المستلمة في البريد الوارد وجهاز ذاكرة خارجي من مرسل محدد أو في وقت محدد.

عند تعيين عدة شروط (الحفظ/إعادة التوجيه المشروط)، تتم الإشارة إليها بترتيب العناصر ويتم تنفيذ عنصر الحفظ/إعادة التوجيه المشروط الذي يتطابق أولاً.

يتيح لك حفظ فاكس في صندوق سري أو صندوق الوارد لتأكيد محتويات الفاكس المستلم عن طريق عرض الفاكس على شاشة LCD الخاصة بالطابعة قبل قيام الطابعة بطباعة الفاكس.

قبل استخدام ميزة حفظ الفاكسات المستلمة في وقت معين، تأكد من صحة إعدادات التاريخ/الوقت وفرق التوقيت للطابعة. ادخل القائمة من الإعدادات < إعدادات عامة > الإعدادات الأساسية < إعدادات التاريخ/الوقت.

ملاحظة:

بالإضافة إلى استخدام لوحة التحكم الخاصة بالطابعة، يمكنك استخدام Web Config لضبط إعدادات الحفظ لاستلام الفاكسات. حدد علامة التبويب Fax < إعدادات الحفظ/إعادة التوجيه > الحفظ/إعادة التوجيه المشروط، وحدد رقم الصندوق السري، ثم حدد Edit وقم بإجراء إعدادات وجهة الحفظ.

يمكنك أيضاً طباعة الفاكسات المستلمة و/أو إعادة توجيهها في الوقت نفسه. قم بضبط الإعدادات على شاشة Edit المذكورة أعلاه.

ضبط إعدادات الحفظ لتلقي الفاكسات وفقاً لشروط معينة

1. حدد الإعدادات في لوحة تحكم الطابعة، ثم حدد إعدادات عامة < إعدادات الفاكس.

2. حدد إعدادات الاستلام < إعدادات الحفظ/إعادة التوجيه > الحفظ/إعادة التوجيه المشروط. ثم اضغط على صندوق غير مُسجّل ضمن الحفظ/إعادة التوجيه المشروط.

ملاحظة:

إذا أردت تغيير إعدادات صندوق مسجّل، فاضغط على  وغير الإعدادات.

3. حدّد مربع الاسم (مطلوب) ثم أدخل الاسم الذي ترغب في التسجيل به.

4. حدّد مربع الشرط (الشروط) لضبط إعداد الحالة.

مطابقة معرف فاكس المرسل: إذا كان معرف المرسل يطابق الشرط الذي حددته لهذا العنصر، فإن الطابعة تحفظ الفاكس المستلم. حدد المعرف، ثم أدخل معرف المرسل، مثل رقم الفاكس الخاص به.

عند تفعيل فاكس IP، يمكنك أيضاً تحديد SIP URI أو رقم فاكس كمعرف من قائمة جهات الاتصال.

تطابق تام للعنوان الفرعي (SUB): إذا كانت العناوين الفرعية (SUB) متطابقة تماماً، فإن الطابعة تحفظ الفاكسات المستلمة.

مكّن إعداد تطابق تام للعنوان الفرعي (SUB) وأدخل كلمة المرور عن طريق تحديد مربع العنوان الفرعي (SUB).

تطابق تام لكلمة المرور (SID): إذا تطابقت كلمة المرور (SID) تماماً، فإن الطابعة تحفظ الفاكسات المستلمة.

مكّن إعداد تطابق تام لكلمة المرور (SID) وأدخل كلمة المرور من خلال تحديد مربع كلمة المرور (SID).

□ وقت الاستلام: تحفظ الطابعة الفاكسات المستلمة أثناء مدة زمنية معينة وتُعيد توجيهها. مكن إعداد وقت الاستلام ثم عين الوقت في وقت البدء ووقت الانتهاء.

5. حدد وجهة الحفظ/إعادة التوجيه (مطلوب) ثم قم بإجراء الإعدادات للوجهة المستهدفة و/أو الصندوق و/أو جهاز الذاكرة الخارجي.



□ لحفظ الفاكسات المستلمة في صندوق الوارد أو في صندوق سري:

- 1 حدد حفظ في علبة الفاكسات.
- 2 اضغط على حفظ في علبة الفاكسات لضبط ذلك على تشغيل.
- 3 حدد الصندوق المطلوب لحفظ المستند.
- 4 حدد موافق.

□ لحفظ فاكسات مستلمة في جهاز ذاكرة خارجي:

- 1 أدخل جهاز ذاكرة في منفذ USB الموجود بالواجهة الخارجية للطابعة.
 - 2 حدد حفظ إلى جهاز الذاكرة.
 - 3 اضغط على حفظ إلى جهاز الذاكرة لضبط ذلك على تشغيل.
 - 4 تحقق من الرسالة المعروضة ثم اضغط على إنشاء.
 - 5 حدد موافق.
- يتم إنشاء مجلد في جهاز الذاكرة لحفظ المستندات المستلمة.

هام: !

يتم حفظ المستندات المستلمة في ذاكرة الطباعة مؤقتاً قبل حفظها في جهاز الذاكرة المتصل بالطابعة. أبقِ جهاز الذاكرة متصلاً بالطابعة نظراً لأن حدوث خطأ بسبب امتلاء الذاكرة قد يؤدي إلى تعطيل إرسال فاكسات أو استلامها.

ملاحظة:

لطباعة الفاكسات المستلمة في الوقت نفسه، انقر فوق طباعة لتعيين هذا إلى تشغيل.

6. حدد موافق لإكمال إعدادات وجهة الحفظ/إعادة التوجيه.

ملاحظة:

يمكنك ضبط الطباعة لإرسال رسائل إلكترونية إلى الأشخاص الذين تريد إعلامهم بنتائج حفظ الفاكسات عند اكتمال عملية الحفظ. حسب الضرورة، حدد إشعارات البريد الإلكتروني، وقم بتعيين العمليات، ثم حدد الوجهة التي تريد إرسال إشعارات إليها من قائمة جهات الاتصال.

7. حدد موافق حتى تعود إلى شاشة إعدادات الحفظ/إعادة التوجيه لإكمال الحفظ/إعادة التوجيه المشروط.

8. حدد المربع المُسجّل الذي قمت بضبط إعداد الحالة له، ثم حدد تمكين.

هذه العملية تكمل ضبط إعدادات حفظ الفاكسات المستلمة وفقاً لشرط معينة. يمكنك تعيين الإعدادات العامة حسب الضرورة. للاطلاع على التفاصيل، راجع شرح الإعدادات العامة في القائمة إعدادات الحفظ/إعادة التوجيه.

معلومات ذات صلة

◀ "الإعدادات العامة": في الصفحة 493

◀ "عرض الفاكسات المستلمة على شاشة LCD الخاصة بالطباعة" في الصفحة 311

إعدادات إعادة التوجيه لاستلام فاكسات وفقاً لشروط معينة

يمكنك ضبط إعدادات إعادة التوجيه لاستلام الفاكسات من مُرسل محدد أو في وقت محدد.

عند تعيين عدة شروط (الحفظ/إعادة التوجيه المشروط)، تتم الإشارة إليها بترتيب العناصر ويتم تنفيذ عنصر الحفظ/إعادة التوجيه المشروط الذي يتطابق أولاً.

يمكنك ضبط الإعدادات لإعادة التوجيه إلى وجهة، أو عنوان بريد إلكتروني، أو مجلد مشترك، أو حساب سحابي، أو جهاز فاكس آخر من مُرسل محدد أو في وقت محدد.

ملاحظة:

□ إذا كنت تريد ضبط الإعدادات لإعادة توجيه فاكسات مستلمة، فأضف أولاً وجهات إعادة التوجيه إلى قائمة جهات الاتصال أو قائمة الوجهة السحابية. اطلع على الجدول الوارد أدناه للاطلاع على قائمة التسجيل.

نوع الوجهة	جهات الاتصال	قائمة وجهات السحابة
عنوان البريد الإلكتروني	✓	-
مجلد مشترك	✓	-
حساب سحابي	-	✓
جهاز فاكس آخر	✓	-

□ اضبط الإعدادات التالية حسب نوع وجهة إعادة التوجيه.

"تسجيل جهات الاتصال" في الصفحة 84

"تهيئة خادم البريد" في الصفحة 62

"إعداد مجلد شبكة مشترك" في الصفحة 65

"الإعدادات لاستخدام الخدمة السحابية باعتبارها وجهات إعادة توجيه الفاكس" في الصفحة 96

□ قبل استخدام ميزة إعادة توجيه الفاكسات المستلمة في وقت معين، تأكد من صحة إعدادات التاريخ/الوقت و فرق التوقيت للطباعة. ادخل القائمة من الإعدادات < إعدادات عامة < الإعدادات الأساسية < إعدادات التاريخ/الوقت.

□ لا يمكن إعادة توجيه المستندات الملونة إلى جهاز فاكس آخر. إذ تتم معالجتها كمستندات فشلت إعادة توجيهها.

ضبط إعدادات إعادة التوجيه لتلقي الفاكسات وفقاً لشروط معينة

ملاحظة:

□ بالإضافة إلى استخدام لوحة التحكم الخاصة بالطباعة، يمكنك استخدام Web Config لضبط إعدادات إعادة توجيه لاستلام الفاكسات. حدد علامة التبويب Fax < إعدادات الحفظ/إعادة التوجيه < الحفظ/إعادة التوجيه المشروط، وحدد رقم الصندوق السري، ومن ثم حدد Edit وقم بإجراء إعدادات وجهة إعادة التوجيه.

□ يمكنك أيضاً طباعة الفاكسات المستلمة و/أو حفظها في الوقت نفسه. قم بضبط الإعدادات على شاشة Edit المذكورة أعلاه.

1. حدد الإعدادات في لوحة تحكم الطباعة، ثم حدد إعدادات عامة < إعدادات الفاكس.

2. حدد إعدادات الاستلام < إعدادات الحفظ/إعادة التوجيه < الحفظ/إعادة التوجيه المشروط. ثم اضغط على صندوق غير مُسجّل ضمن الحفظ/إعادة التوجيه المشروط.

ملاحظة:

إذا أردت تغيير إعدادات صندوق مسجّل، فاضغط على > وغير الإعدادات.

3. حدّد مربع الاسم (مطلوب) ثم أدخل الاسم الذي ترغب في التسجيل به.
4. حدد مربع الشرط (الشروط) لضبط إعداد الحالة.
 - مطابقة معرفّ فاكس المرسل: إذا كان معرفّ المرسل يطابق الشرط الذي حددته لهذا العنصر، فإن الطابعة تعيد توجيه الفاكس المستلم.
 - حدد المعرفّ، ثم أدخل معرفّ المرسل، مثل رقم الفاكس الخاص به.
 - عند تفعيل فاكس IP، يمكنك أيضاً تحديد SIP URI أو رقم فاكس كمعرفّ من قائمة جهات الاتصال.
 - تطابق تام للعنوان الفرعي (SUB): إذا كانت العناوين الفرعية (SUB) متطابقة تماماً، فإن الطابعة تعيد توجيه الفاكسات المستلمة.
 - مكّن إعداد تطابق تام للعنوان الفرعي (SUB) وأدخل كلمة المرور عن طريق تحديد مربع العنوان الفرعي (SUB).
 - تطابق تام لكلمة المرور (SID): إذا تطابقت كلمة المرور (SID) تماماً، فإن الطابعة تعيد توجيه الفاكسات المستلمة.
 - مكّن إعداد تطابق تام لكلمة المرور (SID) وأدخل كلمة المرور من خلال تحديد مربع كلمة المرور (SID).
 - وقت الاستلام: تعيد الطابعة توجيه الفاكسات المستلمة في أثناء مدة زمنية معينة.
 - مكّن إعداد وقت الاستلام ثم عين الوقت في وقت البدء ووقت الانتهاء.
5. حدد وجهة الحفظ/إعادة التوجيه (مطلوب)، ثم اضبط إعدادات وجهة إعادة التوجيه.



- 1 حدّد إعادة توجيه.
- 2 اضغط على إعادة توجيه لضبط ذلك على تشغيل.
- 3 حدّد إضافة إدخال. ثم حدّد وجهة إعادة توجيه من قائمة جهات الاتصال أو قائمة الوجهات السحابية. يمكنك تحديد وجهة لإعادة التوجيه.
- لتبديل القوائم، اضغط على قائمة وجهات السحابة أو جهات الاتصال.
- 4 عندما تنتهي من تحديد وجهات إعادة توجيه، اضغط على إغلاق.
- 5 تحقق من صحة وجهة إعادة التوجيه التي حددتها ثم حدّد إغلاق.
- 6 في فشل الخيارات عند إعادة التوجيه، حدّد إذا كنت تريد طباعة مستندات مستلمة أو حفظها في صندوق الوارد بالطابعة عند فشل إعادة توجيهها.
- 7 حدّد موافق.

هام!

عند امتلاء صندوق الوارد أو صندوق سري بالكامل، يتم تعطيل استلام الفاكسات. ويتعين عليك حذف المستندات من صندوق الوارد بعد الاطلاع عليها. ويظهر عدد المستندات التي فشلت إعادة توجيهها على  في الشاشة الرئيسية، بالإضافة إلى المهام الأخرى التي لم تتم معالجتها.

ملاحظة:

لطباعة الفاكسات المستلمة في الوقت نفسه، انقر فوق طباعة لتعيين هذا إلى تشغيل.

6. حدد موافق لإكمال إعدادات وجهة الحفظ/إعادة التوجيه.

ملاحظة:

يمكنك ضبط الطابعة لإرسال رسائل إلكترونية إلى الأشخاص الذين تريد إعلامهم بنتائج إعادة توجيه الفاكسات عند اكتمال عملية إعادة التوجيه. حسب الضرورة، حدد إشعارات البريد الإلكتروني، وقم بتعيين العمليات، ثم حدد الوجهة التي تريد إرسال إشعارات إليها من قائمة جهات الاتصال.

7. حدد موافق حتى تعود إلى شاشة إعدادات الحفظ/إعادة التوجيه لإكمال الحفظ/إعادة التوجيه المطلوب.

8. حدد المربع المُسجّل الذي قمت بضبط إعداد الحالة له، ثم حدد تمكين.

هذه العملية تكمل ضبط إعدادات حفظ الفاكسات المستلمة وفقاً لشروط معينة. يمكنك تعيين الإعدادات العامة حسب الضرورة. للاطلاع على التفاصيل، راجع شرح الإعدادات العامة في القائمة إعدادات الحفظ/إعادة التوجيه.

ملاحظة:

□ هذه العملية تكمل ضبط إعدادات إعادة توجيه الفاكسات المستلمة وفقاً لشروط معينة. يمكنك تعيين الإعدادات العامة حسب الضرورة. للاطلاع على التفاصيل، راجع شرح الإعدادات العامة في القائمة إعدادات الحفظ/إعادة التوجيه.

□ إذا حددت مجلداً مشتركاً على شبكة أو عنوان بريد إلكتروني أو حساب سحابي كوجهة لإعادة التوجيه، فإننا نوصي باختبار مدى إمكانية إرسال صورة إلى الوجهة المحددة.

حدد مسح < البريد الإلكتروني، مسح > مجلد الشبكة/FTP من لوحة تحكم الطابعة، وحدد الوجهة، ثم ابدأ المسح الضوئي.

إذا حددت حساباً سحابياً، يمكنك إجراء الفحص من خلال إعادة توجيه صورة تم حفظها في أحد صناديق الفاكس إلى الوجهة. حدد وظائف الفاكس من لوحة تحكم الطابعة. حدد = (قائمة المعاينة) < إعادة توجيه (سحابة) لأحد صناديق الفاكس التي تم حفظ أي صور ممسوحة ضوئياً فيها، وحدد الوجهة، ثم ابدأ إعادة التوجيه.

معلومات ذات صلة

← "الإعدادات العامة:" في الصفحة 493

وضع إعدادات لمنع الفاكسات غير المهمة

يمكنك منع الفاكسات غير المهمة.

1. حدد الإعدادات في لوحة تحكم الطابعة.

2. حدد إعدادات عامة < إعدادات الفاكس > الإعدادات الأساسية < فاكس الرفض.

3. اضبط الحالة لمنع الفاكسات غير المهمة.

حدد فاكس الرفض، ثم مكن الخيارات التالية.

□ قائمة الأرقام المرفوضة: يرفض الفاكسات التي توجد في قائمة عدد الرفض.

□ حظر عنوان الفاكس الفارغ: يرفض الفاكسات التي تحتوي على معلومات ترويسة فارغة.

□ متصل ليس في الجهات: يرفض الفاكس الذي لم تتم إضافته في قائمة جهات الاتصال.

4. اضغط على ← للعودة إلى شاشة فاكس الرفض.

5. إذا كنت تستخدم قائمة الأرقام المرفوضة، فحدد تعديل قائمة أرقام الرفض ثم قم بتحرير القائمة.

سلوك رفض الفاكسات

يكون سلوك الطابعة على النحو التالي.

□ تصدر نغمة الرنين

□ يتم إرسال خطأ في الاتصال إلى المرسل

□ يُسجل الإجراء في سجل الوظيفة
يمكنك الوصول إلى سجل الوظيفة مما يلي:

حالة المهمة < حالة المهمة < السجل

□ يُسجل الإجراء في سجل الفاكس
يمكنك طباعة سجل الفاكس مما يلي:

الفاكس < القائمة < تقرير الفاكس < سجل الفاكس

ضبط الإعدادات لإرسال الفاكسات على الكمبيوتر واستلامها

لإرسال الفاكسات المستلمة على جهاز كمبيوتر العميل، يجب أن يكون FAX Utility مثبتاً على الكمبيوتر المتصل عبر كابل USB أو شبكة.

تمكين إرسال الفاكسات من جهاز كمبيوتر

قم بإعداد ما يلي باستخدام Web Config.

1. أدخل عنوان الـ IP الخاص بالطابعة في المستعرض للوصول إلى Web Config.
أدخل عنوان الـ IP الخاص بالطابعة من جهاز كمبيوتر متصل بالشبكة نفسها المتصل بها الطابعة.
يمكنك التحقق من عنوان الـ IP الخاص بالطابعة من القائمة التالية.
الإعدادات < إعدادات عامة < إعدادات الشبكة < حالة الشبكة < وضع LAN/Wi-Fi السلكي
2. أدخل كلمة مرور المسؤول لتسجيل الدخول بصفحتك مسؤولاً.
3. حدد بالترتيب التالي.
علامة التبويب Fax، ثم انقر فوق Send Settings
4. حدد Use لـ PC to FAX Function.
إن قيمة الإعداد الافتراضي لـ PC to FAX Function هي Use. لتعطيل إرسال الفاكسات من أي جهاز كمبيوتر، حدد Do Not Use.
5. انقر فوق OK.

معلومات ذات صلة

◀ "تشغيل Web Config في متصفح ويب" في الصفحة 464

◀ "القيمة الافتراضية لكلمة مرور المسؤول" في الصفحة 17

إعداد ضبط حفظ إلى الكمبيوتر لتلقي رسائل الفاكس

يمكنك تلقي رسائل الفاكس على جهاز كمبيوتر باستخدام FAX Utility. قم بتثبيت FAX Utility على كمبيوتر العميل وإجراء الإعداد. للحصول على مزيد من التفاصيل، راجع العمليات الأساسية في تعليمات FAX Utility (المعروضة على النافذة الرئيسية).

يتم تعيين عنصر الإعداد الموجود أدناه على لوحة التحكم الخاصة بالطابعة كـ نعم، كما يمكن حفظ رسائل الفاكس على الكمبيوتر.

الإعدادات < إعدادات عامة < إعدادات الفاكس < إعدادات الاستلام < إعدادات الحفظ/إعادة التوجيه < الحفظ/إعادة التوجيه غير المشروط < حفظ إلى الكمبيوتر

ضبط إعداد حفظ إلى الكمبيوتر إلى الطباعة أيضاً على الطباعة لاستلام الفاكسات

يمكنك ضبط الإعداد لطباعة الفاكسات المستلمة على الطباعة بالإضافة إلى حفظهم على جهاز الكمبيوتر.

1. حدد الإعدادات في لوحة تحكم الطباعة.
2. حدد إعدادات عامة < إعدادات الفاكس > إعدادات الاستلام.
3. حدد إعدادات الحفظ/إعادة التوجيه < الحفظ/إعادة التوجيه غير المشروط > حفظ إلى الكمبيوتر < نعم وطباعة.

ضبط إعداد حفظ إلى الكمبيوتر إلى عدم استلام الفاكسات

لضبط الطباعة إلى عدم استلام الفاكسات على الكمبيوتر، غير الإعدادات في الطباعة.

ملاحظة:

يمكنك أيضاً تغيير الإعدادات باستخدام FAX Utility. ومع ذلك، إذا كانت هناك فاكسات لم يتم حفظها في جهاز الكمبيوتر، فلن تعمل هذه الميزة.

1. حدد الإعدادات في لوحة تحكم الطباعة.
2. حدد إعدادات عامة < إعدادات الفاكس > إعدادات الاستلام.
3. حدد إعدادات الحفظ/إعادة التوجيه < الحفظ/إعادة التوجيه غير المشروط > حفظ إلى الكمبيوتر < لا.

استكشاف مشكلات الفاكس وإصلاحها

يتعذر إرسال الفاكسات أو استلامها

يمكن النظر في الأسباب التالية.

■ هناك بعض المشكلات في مقبس الهاتف الموجود بالحائط.

الحلول

تأكد من أن مقبس الهاتف الموجود بالحائط يعمل من خلال توصيل هاتف به واختباره. إذا لم تتمكن من إجراء أو استقبال مكالمات، فاتصل بشركة الاتصالات التي تتبعها.

■ توجد بعض المشكلات في الاتصال بخط الهاتف.

الحلول

حدد الإعدادات < إعدادات عامة > إعدادات الفاكس < التحقق من اتصال الفاكس في لوحة التحكم لإجراء الفحص التلقائي لاتصال الفاكس. جرب الحلول المطبوعة بالتقرير.

■ حدث خطأ في الاتصال.

الحلول

حدد بطئ (9600 بت في الثانية) في الإعدادات < إعدادات عامة > إعدادات الفاكس < الإعدادات الأساسية > سرعة الفاكس على لوحة التحكم.

■ متصل بخط هاتف DSL دون استخدام وحدة تصفية DSL.

الحلول

لتوصيل خط هاتف DSL، ستحتاج إلى استخدام مودم DSL مزود بوحدة تصفية DSL مدمجة، أو تركيب وحدة تصفية DSL منفصلة للخط. اتصل بموفر خدمة DSL الذي تتبعه.

"التوصيل بخط DSL أو ISDN" في الصفحة 116

تظهر بعض المشكلات في وحدة تصفية DSL عند إيصالها بخط هاتف DSL.

الحلول

وصِّل الطابعة بمقيس الهاتف الموجود بالحائط مباشرة للتحقق من قدرة الطابعة على إرسال الفاكسات، وذلك إذا لم تكن قادراً على إرسال فاكسات أو استلامها. فإذا كانت تعمل، فقد تكون المشكلة ناتجة عن وحدة تصفية DSL. اتصل بموفر خدمة DSL الذي تتبعه.

عدم إمكانية إرسال فاكسات

يمكن النظر في الأسباب التالية.

تم ضبط خط الاتصال على شبكة الهاتف العامة في المنشأة إذ يُستخدم تبادل خاص للفرع (PBX).

الحلول

حدد PBX في الإعدادات < إعدادات عامة > إعدادات الفاكس < الإعدادات الأساسية > نوع الخط على لوحة التحكم.

حُظرت هوية المُتصل لديك.

الحلول

تواصل مع شركة الاتصالات التي تتبع لها لفك حظر هوية المُتصل لديك ترفض بعض أجهزة الهاتف أو الفاكس المكالمات مجهولة المصدر تلقائياً.

لم تُسجل معلومات الترويسة الخاصة بالفاكسات الصادرة.

الحلول

حدد الإعدادات < إعدادات عامة > إعدادات الفاكس < الإعدادات الأساسية > العنوان وقم بإعداد معلومات الترويسة. ترفض بعض أجهزة الفاكس استلام الفاكسات الواردة التي لا تتضمن معلومات الترويسة بشكل تلقائي.

تعذر إرسال فاكسات (عندما يكون فاكس IP نشطاً)

تمت محاولة الإرسال من أحد منافذ الخطوط الذي تم تعيينه على استلام فقط

الحلول

عَيِّن إعداد النقل حسب الخط لمنفذ الخط الذي تريد استخدامه لإرسال الفاكسات على إرسال واستلام أو إرسال فقط. يمكنك الوصول إلى إعداد النقل حسب الخط من القائمة التالية في لوحة تحكم الطابعة.

الإعدادات < إعدادات عامة > إعدادات الفاكس < الإعدادات الأساسية > إعداد النقل حسب الخط

عدم إمكانية استلام فاكسات

يمكن النظر في الأسباب التالية.

نوصي أيضاً بالتحقق من حالة الطابعة في حالة المهمة، مثل ما إذا كانت الطابعة تستقبل الفاكس حالياً أو لا.

يُضبط وضع الاستلام على يدوي، وذلك أثناء توصيل أحد أجهزة الهواتف الخارجية بالطابعة.

الحلول

إذا كان جهاز الهاتف الخارجي متصلًا بالطابعة ويقوم بمشاركة خط هاتف مع الطابعة، فحدد الإعدادات < إعدادات عامة < إعدادات الفاكس < الإعدادات الأساسية، ثم اضبط وضع الاستلام على تلقاء.

هناك خطأ في العنوان الفرعي وكلمة المرور.

الحلول

عند استلام فاكسات باستخدام ميزة العنوان الفرعي، تحقق من صحة العنوان الفرعي وكلمة المرور.

تحقق مع المرسل من تطابق العنوان الفرعي وكلمة المرور.

لتغيير العنوان الفرعي أو كلمة المرور، حدد القوائم في لوحة التحكم كما هو موضح أدناه، ثم حدد الصندوق السري المطابق للإعدادات، ثم قم بتعيين الشرط (الشروط) الصحيحة.

الإعدادات < إعدادات عامة < إعدادات الفاكس < إعدادات الاستلام < إعدادات الحفظ/إعادة التوجيه < الحفظ/إعادة التوجيه المشروط

تم تسجيل رقم الفاكس الخاص بالمرسل في قائمة الأرقام المرفوضة.

الحلول

تأكد من أنه يمكن حذف رقم المرسل من قائمة الأرقام المرفوضة قبل حذفها. احذفها من الإعدادات < إعدادات عامة < إعدادات الفاكس < الإعدادات الأساسية < فاكس الرفض < تعديل قائمة أرقام الرفض. أو عطل قائمة الأرقام المرفوضة في الإعدادات < إعدادات عامة < إعدادات الفاكس < الإعدادات الأساسية < فاكس الرفض < فاكس الرفض. تُحظر الفاكسات المرسلّة من الأرقام التي لم تُسجل في هذه القائمة عندما يكون هذا الإعداد ممكنًا.

لم يتم تسجيل رقم فاكس المرسل في قائمة جهات الاتصال.

الحلول

سجّل رقم فاكس المرسل في قائمة الاتصال. أو عطل متصل ليس في الجهات في الإعدادات < إعدادات عامة < إعدادات الفاكس < الإعدادات الأساسية < فاكس الرفض < فاكس الرفض. تُحظر الفاكسات المرسلّة من الأرقام التي لم تُسجل في هذه القائمة عند تمكين هذا الإعداد.

أرسل المرسل الفاكس دون معلومات الترويسة.

الحلول

اسأل المرسل عما إذا تم إعداد معلومات الترويسة في آلة الفاكس. أو عطل حظر عنوان الفاكس الفارغ في الإعدادات < إعدادات عامة < إعدادات الفاكس < الإعدادات الأساسية < فاكس الرفض < فاكس الرفض. تُحظر الفاكسات التي لا تحتوي على معلومات ترويسة عند تمكين الإعداد.

تم ضبط خط الاتصال على شبكة الهاتف العامة في المنشأة إذ يُستخدم تبادل خاص للفرع (PBX).

الحلول

حدد PBX في الإعدادات < إعدادات عامة < إعدادات الفاكس < الإعدادات الأساسية < نوع الخط على لوحة التحكم.

الاشتراك في خدمة إعادة توجيه المكالمات.

الحلول

إذا كنت مشتركًا في خدمة إعادة توجيه المكالمات، فقد لا تتمكن الطابعة من استلام الفاكسات. اتصل بموفر الخدمة الذي تتبعه.

تعذر استقبال فاكسات (عندما يكون فاكس IP نشطاً)

■ حاول المرسل إرسال فاكس إلى أحد منافذ الخط الذي تم تعيينه على إرسال فقط

الحلول

عَيِّن إعداد النقل حسب الخط لمنفذ الخط الذي تريد استخدامه لاستلام الفاكسات على إرسال واستلام أو استلام فقط. يمكنك الوصول إلى إعداد النقل حسب الخط من القائمة التالية في لوحة تحكم الطابعة.

الإعدادات < إعدادات عامة < إعدادات الفاكس < الإعدادات الأساسية < إعداد النقل حسب الخط

عدم إمكانية إرسال فاكسات في وقت محدد

■ تاريخ الطابعة وتوقيتها غير صحيحين.

الحلول

حدد الإعدادات < إعدادات عامة < الإعدادات الأساسية < إعدادات التاريخ/الوقت، ثم اضبط التاريخ والوقت الصحيحين.

يتعذر حفظ الفاكسات المستلمة على جهاز الذاكرة

■ تم تعطيل حفظ الفاكسات المُستلمة في الذاكرة الخارجية.

الحلول

حدد الإعدادات < إعدادات عامة < إعدادات الفاكس < إعدادات الاستلام، ثم مَكِّن حفظ إلى جهاز الذاكرة في كل قائمة.

لا يمكن طباعة الفاكسات المستلمة

■ تم تعطيل طباعة الفاكسات المُستلمة بموجب الإعدادات الحالية.

الحلول

اضبط الإعدادات لطباعة الفاكسات المستلمة في الإعدادات < إعدادات عامة < إعدادات الفاكس < إعدادات الاستلام < إعدادات الحفظ/إعادة التوجيه في كل قائمة.

جودة الفاكسات المستلمة أو المُرسلة ضعيفة

■ تم تعطيل إعداد ECM.

الحلول

حدد الإعدادات < إعدادات عامة < إعدادات الفاكس < الإعدادات الأساسية وقم بتمكين الإعداد ECM في لوحة التحكم. قد يؤدي ذلك إلى مسح الأخطاء التي تحدث بسبب المشكلات المتعلقة بالاتصال. لاحظ أن سرعة إرسال الفاكسات واستقبالها يمكن أن تكون أبطأ في حال تعطيل ECM.

عدم إمكانية إجراء مكالمات على الهاتف المتصل

■ كابل الهاتف غير متصل بصورة صحيحة.

الحلول

قم بتوصيل الهاتف بمنفذ EXT بالطابعة، والتقط وحدة الاستقبال. إذا لم تتمكن من سماع نغمة رنين، عبر وحدة الاستقبال، قم بتوصيل كابل الهاتف بالشكل الصحيح.

جهاز الإجابة لا يمكنه الرد على مكالمات صوتية

■ يُضبط إعداد عدد رنات الرد الخاص بالطابعة ليكون عدداً أقل من عدد الرنات آلة الرد الآلي لديك.

الحلول

حدد الإعدادات < إعدادات عامة < إعدادات الفاكس < الإعدادات الأساسية < عدد رنات الرد، ثم عيّن عدداً أعلى من عدد رنات آلة الرد الآلي التي تستخدمها.

تم تلقي الكثير من الفاكسات غير المهمة

■ لم يتم إعداد ميزة الطابعة المخصصة لحظر الفاكسات غير المهمة.

الحلول

اضبط إعدادات فاكس الرفض في الإعدادات < إعدادات عامة < إعدادات الفاكس < الإعدادات الأساسية.
"وضع إعدادات لمنع الفاكسات غير المهمة" في الصفحة 130

المشكلات التي يمكن أن تنشأ عند ضبط الإعدادات

تلميحات لحل المشكلات

□ التحقق من رسالة الخطأ

عند حدوث مشكلة، تحقق أولاً مما إذا كانت هناك أي رسائل على لوحة تحكم الطابعة أو شاشة برنامج التشغيل أم لا. إذا كان لديك بريد إعلام مضبوطاً عند حدوث الأحداث، يمكنك معرفة الحالة على الفور.

□ تقرير اتصال الشبكة

شخص حالة الطابعة والشبكة، ثم اطبع النتيجة.
يمكنك العثور على الخطأ الذي تم تشخيصه من جانب الطابعة.

□ التحقق من حالة الاتصال

تحقق من حالة الاتصال في كمبيوتر الخادم أو كمبيوتر العميل باستخدام الأمر مثل ping و ipconfig.

□ اختبار الاتصال

للتحقق من الاتصال بين الطابعة إلى خادم البريد الإلكتروني، أجرِ اختبار الاتصال من الطابعة. بالإضافة إلى ذلك، تحقق من الاتصال من كمبيوتر العميل إلى الخادم للتحقق من حالة الاتصال.

□ تهيئة الإعدادات

إذا لم تُظهر الإعدادات وحالة الاتصال أي مشكلة، فقد يتم حل المشكلات عن طريق تعطيل إعدادات الشبكة للطابعة أو تهيئتها، ثم إعدادها مرة أخرى.

يتعذر الوصول إلى Web Config

لم يتم تعيين عنوان IP للطابعة.

الحلول

قد لا يتم تعيين عنوان IP صالح للطابعة. قم بتكوين عنوان IP باستخدام لوحة التحكم بالطابعة. يمكنك تأكيد معلومات الإعداد الحالية باستخدام ورقة حالة الشبكة أو من لوحة التحكم بالطابعة.

إصدار TLS غير مدعوم

الحلول

أنت بحاجة إلى الاتصال باستخدام TLS إصدار 1.2 أو الأحدث.

تم تعطيل الإصدار 1.0 أو 1.1 من TLS مبدئياً.

إذا كنت ترغب في الاتصال من خلال TLS الإصدار 1.0 أو 1.1، فعليك الوصول أولاً إلى Web Config من جهاز يتمكن من الاتصال مع الإصدار 1.2 أو الأحدث من TLS، ومن ثم مكن الإصدار 1.0 أو 1.1 من TLS.

← "تكوين إعدادات SSL/TLS الأساسية" في الصفحة 581

لا يدعم مستعرض الويب قوة التشفير لـ SSL/TLS.

الحلول

يتمتع SSL/TLS بـ Encryption Strength. يمكنك فتح Web Config باستخدام مستعرض ويب يدعم التشفير المجمع وفقاً لما هو موضح أدناه. تحقق من استخدامك مستعرضاً مدعوماً.

80 بت: AES256/AES128/3DES

112 بت: AES256/AES128/3DES

128 بت: AES256/AES128

192 بت: AES256

256 بت: AES256

انتهت صلاحية CA-signed Certificate.

الحلول

إذا كانت هناك مشكلة تتعلق بتاريخ انتهاء صلاحية الشهادة، فستعرض رسالة "انتهت صلاحية الشهادة" حال الاتصال بـ Web Config مع اتصال (https) SSL/TLS. إذا ظهرت الرسالة قبل حلول تاريخ انتهاء الصلاحية، فتأكد من أن تاريخ الطابعة قد تم تكوينه بصورة صحيحة.

لا يتطابق الاسم الشائع للشهادة والطابعة.

الحلول

إذا لم يتطابق الاسم الشائع للشهادة والطابعة، فستعرض رسالة "اسم شهادة الأمان غير متطابق..." عند الدخول إلى Web Config باستخدام اتصالات (https) SSL/TLS. يحدث هذا بسبب عدم تطابق عناوين IP التالية.

تم إدخال عنوان IP الخاص بالطابعة في الاسم الشائع لإنشاء Self-signed Certificate أو CSR

تم إدخال عنوان IP إلى مستعرض الويب عند تشغيل Web Config

وبالنسبة لـ Self-signed Certificate، حدّث الشهادة.

وبالنسبة لـ CA-signed Certificate، احصل على الشهادة الخاصة بالطابعة مرة أخرى.

■ لم يُضبط إعداد الخادم الوكيل للعنوان المحلي على مستعرض الويب.

الحلول

عند ضبط الطابعة على استخدام الخادم الوكيل، قم بتكوين مستعرض الويب كي لا يتصل بالعنوان المحلي بواسطة الخادم الوكيل.

Windows □

حدد لوحة التحكم < الشبكة والإنترنت < خيارات الإنترنت < الاتصالات < إعدادات LAN الخادم الوكيل، ثم قم بالتكوين كي لا يُستخدم الخادم الوكيل لـ LAN (العناوين المحلية).

Mac OS □

حدد تفضيلات النظام (أو إعدادات النظام) < الشبكة < متقدمة < الوكلاء، ثم سجل العنوان المحلي لعملية تجاوز إعدادات الوكيل لهذه الأجهزة المضيفة والنطاقات.

مثال:

*.192.168.1: العنوان المحلي 192.168.1.XXX، قناع الشبكة الفرعية 255.255.255.0

..192.168: العنوان المحلي 192.168.XXX.XXX، قناع الشبكة الفرعية 255.255.0.0

مقدمة إلى الميزات المتقدمة

140 نظرة عامة على الميزات المتقدمة.

146 مسح اللون الأحمر.

148 مجموعات الطباعة.

150 OCR Option

152 فاكس IP.

170 Epson Print Admin Serverless

نظرة عامة على الميزات المتقدمة

يشرح هذا القسم الميزات المتقدمة المتوفرة في هذه الطابعة. يمكنك تنشيط الميزات المتقدمة من خلال تسجيل مفتاح الترخيص في الطابعة. تواصل مع مندوب المبيعات الذي تتعامل معه للاطلاع على مزيدٍ من المعلومات حول الحصول على مفتاح ترخيص.

قائمة الميزات المتقدمة

اسم الميزة	الشرح
مسح اللون الأحمر	يمكنك نسخ ملاحظات حمراء أو مسحها ضوئياً ومسحها من النسخ. يوفر ذلك طريقة مريحة عندما تريد مسح ملاحظات حمراء في مستندك واستعادة النسخة الأصلية.
مجموعات الطباعة	باستخدام ميزة مجموعات الطباعة يمكنك الطباعة أو النسخ دون إدخال عدد النسخ في كل مرة. ويمكنك أيضاً طباعة البيانات المحفوظة في وحدة التخزين باستخدام هذه الميزة. عند الطباعة من كمبيوتر، يمكنك استخدام هذه الميزة دون تسجيل مفتاح الترخيص.
OCR Option	تُنشئ تقنية التعرف الضوئي على الأحرف (OCR) مستندات إلكترونية قابلة للبحث والتعديل من مستندات أصلية ممسوحة ضوئياً.
فاكس IP	فاكس IP عبارة عن ميزة فاكس للتواصل مع أجهزة متوافقة مع فاكس IP عبر شبكة IP (شبكة اتصال داخلية) أو أجهزة متوافقة مع فاكس G3 عبر بوابة. بما أن البيانات تُرسل وتُستلم عبر شبكة IP، لا توجد أي تكاليف على الاتصال الذي يتم عند نقل الفاكس المعتاد.
Epson Print Admin Serverless	يمكنك استخدام ميزة الطباعة بالمصادقة دون خادم. يمكنك تسجيل الدخول والطباعة دون أن ترى بياناتك لأي شخص آخر. إذا سجّنت الدخول ومسحت ضوئياً، يمكنك إرسال نتائج المسح الضوئي إلى عنوان بريد إلكتروني مسجّل أو حفظها في مجلد شخصي مسجّل.

معلومات ذات صلة

- ← "مسح اللون الأحمر" في الصفحة 146
- ← "مجموعات الطباعة" في الصفحة 148
- ← "OCR Option" في الصفحة 150
- ← "فاكس IP" في الصفحة 152
- ← "Epson Print Admin Serverless" في الصفحة 170

التسجيل للحصول على مفتاح الترخيص

نشط الميزات المتقدمة من خلال تسجيل مفتاح الترخيص في الطابعة.

يمكنك تسجيل مفتاح الترخيص في الطابعة باتباع إحدى الطرق التالية. سجّل مفتاح الترخيص باتباع الطريقة المناسبة حسب بيئة استخدام الطابعات.

- تسجيل مفتاح الترخيص باستخدام Web Config (تسجيل فردي)
- تسجيل مفتاح الترخيص باستخدام Epson Device Admin (تسجيل دفعي)

يشرح هذا القسم كيفية تسجيل مفتاح الترخيص لاستخدام الميزات التالية.

- مسح اللون الأحمر
- مجموعات الطباعة
- OCR Option

☐ فاكس IP

للحصول على تفاصيل حول كيفية تسجيل مفتاح ترخيص Epson Print Admin Serverless, راجع *Epson Print Admin Serverless* - دليل الإعداد والإدارة لطرازك.

معلومات ذات صلة

- ← "تسجيل مفتاح الترخيص باستخدام Web Config (تسجيل فردي)" في الصفحة 141
- ← "تسجيل مفتاح الترخيص باستخدام Epson Device Admin (تسجيل دفعي)" في الصفحة 141
- ← "تطبيق لتكوين عمليات تشغيل الطابعة (Web Config)" في الصفحة 464
- ← "برنامج لإدارة الأجهزة على الشبكة (Epson Device Admin)" في الصفحة 467

تسجيل مفتاح الترخيص باستخدام Web Config (تسجيل فردي)

استخدم Web Config عندما تريد تسجيل مفتاح الترخيص بشكل فردي في الطابعة.

ملاحظة:

كما يمكنك الإعداد من لوحة تحكم الطابعة.

الإعدادات < إعدادات عامة < إدارة النظام < ميزات متقدمة

1. أدخل عنوان IP الخاص بالطابعة في المستعرض لتشغيل Web Config.
2. انقر فوق **Log in**.
3. أدخل كلمة مرور المسؤول في **Current password**.
4. انقر فوق **OK**.
5. حدد علامة التبويب **Advanced Features < Device Management**.
6. أدخل مفتاح الترخيص في **License Key** للميزة المتقدمة التي تريد استخدامها.
7. انقر فوق **Activation**.
تظهر عندئذٍ الرسالة "Reboot required".
8. انقر فوق **Reboot**.
9. عند ظهور رسالة اكتمال إعادة التشغيل، انقر فوق **OK**.
يُعاد تشغيل الطابعة.
حدّث محتوى Web Config المعروض بعد إعادة تشغيل الطابعة. إذا ظهرت الرسالة "Activated"، فذلك يشير إلى توفر الميزة المتقدمة.

معلومات ذات صلة

- ← "تطبيق لتكوين عمليات تشغيل الطابعة (Web Config)" في الصفحة 464

تسجيل مفتاح الترخيص باستخدام Epson Device Admin (تسجيل دفعي)

عند استخدام نموذج تهيئة في Epson Device Admin، يمكنك تطبيق مفاتيح الترخيص في ملف CSV على عدة طابعات.

1. أنشئ نموذج تهيئة جديدًا.

2. اقرأ مفتاح الترخيص في نموذج التهيئة.

3. طُبِّهه على الطابعات المستهدفة.

معلومات ذات صلة

← "برنامج لإدارة الأجهزة على الشبكة (Epson Device Admin)" في الصفحة 467

← "إنشاء نموذج التكوين" في الصفحة 142

← "استيراد مفتاح الترخيص" في الصفحة 143

← "تطبيق نموذج التهيئة" في الصفحة 144

تسجيل كلمة مرور مسؤول الطابعة في Epson Device Admin

قبل إعداد الطابعة باستخدام Epson Device Admin, يلزم تسجيل كلمة مرور مسؤول الطابعة في Epson Device Admin.

ملاحظة:

إذا غيّبت كلمة مرور مسؤول الطابعة، فتأكد من تحديث كلمة المرور المسجّلة في Epson Device Admin.

1. ابدأ تشغيل Epson Device Admin.

2. حدد Devices على قائمة مهام الشريط الجانبي.

3. حدد Password manager < Options.

4. حدد Enable automatic password management ثم انقر فوق Password manager.

5. حدد الطابعة المستهدفة ثم انقر فوق Edit.

6. عيّن كلمة المرور، ثم انقر فوق OK.

إنشاء نموذج التكوين

أنشئ نموذج تكوين جديدًا.

1. شغّل Epson Device Admin.

2. حدد Configuration في قائمة شريط المهام الجانبي.

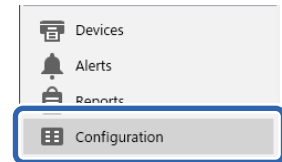

3. اختر New من القائمة الشريطية.

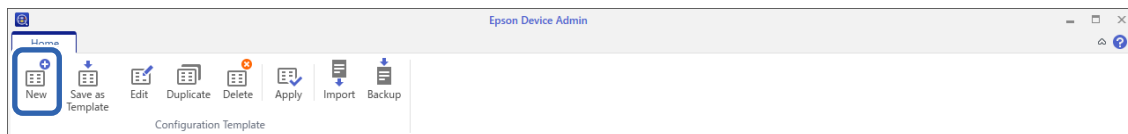

4. عين كل عنصر.

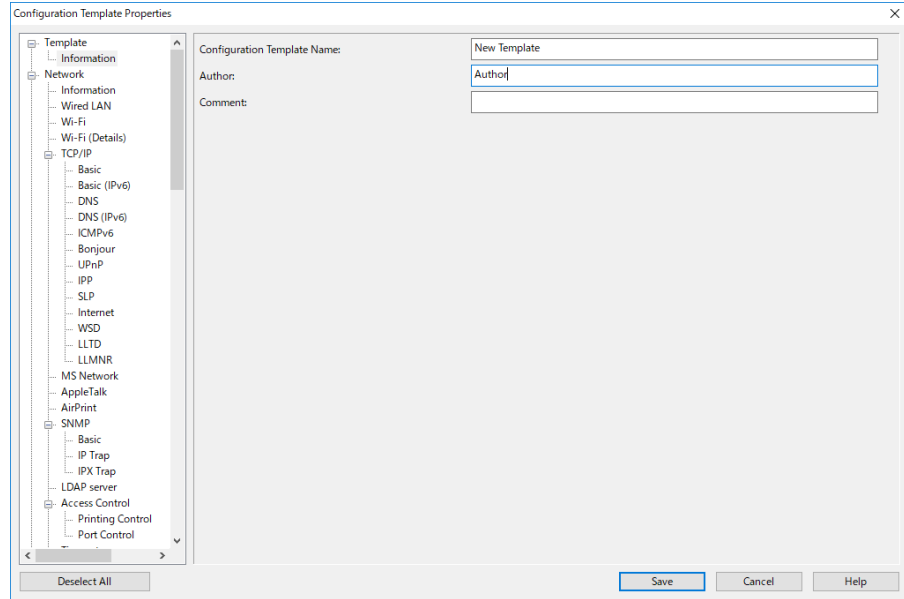

العنصر	الشرح
Configuration Template Name	عين اسماً لنموذج التكوين. أدخل حتى 1024 رمزاً بتنسيق UTF-8 (Unicode).
Author	معلومات حول منشئ النموذج. أدخل حتى 1024 رمزاً بتنسيق UTF-8 (Unicode).
Comment	أدخل المعلومات التحكيمية. أدخل حتى 1024 رمزاً بتنسيق UTF-8 (Unicode).

5. حدد العناصر التي تود ضبطها على اليسار.

ملاحظة:

انقر فوق عناصر القائمة على اليسار للانتقال إلى شاشة كل منها. يتم الاحتفاظ بالقيمة التي تم ضبطها إذا قمت بتبديل الشاشة، ولا يتم الاحتفاظ بها إذا ألغيت الشاشة. بعد انتهائك من جميع الإعدادات، انقر فوق **Save**.

استيراد مفتاح الترخيص

1. حدد **Administration > Administrator Settings > Activation** من نموذج التهيئة.

2. حدد **License key List**.

3. انقر فوق **Import**.

4. حدد ملف CSV لمفتاح الترخيص وانقر فوق **Open**.

تتم قراءة الملف وعرض المحتويات.

ملاحظة:

☐ من خلال تحديد الطابعة في القائمة والنقر فوق **Delete**، يمكنك حذف مفتاح الترخيص من القائمة.

☐ من خلال النقر فوق **Import** مرة أخرى، يمكنك إضافة ملفات CSV الأخرى.

5. انقر فوق **Save**.

6. انقر فوق **OK**.

7. انقر فوق **OK** في شاشة الاكتمال.

يتم حفظ القيم المعيّنة في نموذج التهيئة ثم إغلاق الشاشة.

ملاحظة:

افتح نموذج التهيئة مجدداً، حدد النموذج المحفوظ من **Configuration Template Name**، ثم انقر فوق **Edit** في القائمة الشريطية.

تطبيق نموذج التهيئة

طبّق نموذج التهيئة المحفوظ على الطابعة. يتم تطبيق العناصر المحددة في النموذج. إذا لم تشتمل الطابعة المستهدفة على وظيفة مناسبة، فلا يتم التطبيق.

إذا لم تسجّل كلمة مرور مسؤول الطابعة في **Epson Device Admin**، فسجّل كلمة المرور أولاً قبل إجراء هذه العملية.

["تسجيل كلمة مرور مسؤول الطابعة في Epson Device Admin" في الصفحة 142](#)

1. حدد **Configuration** على قائمة مهام الشرط الجانبي.

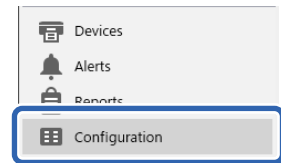

2. حدد نموذج التهيئة الذي تريد تطبيقه من **Configuration Template Name**.

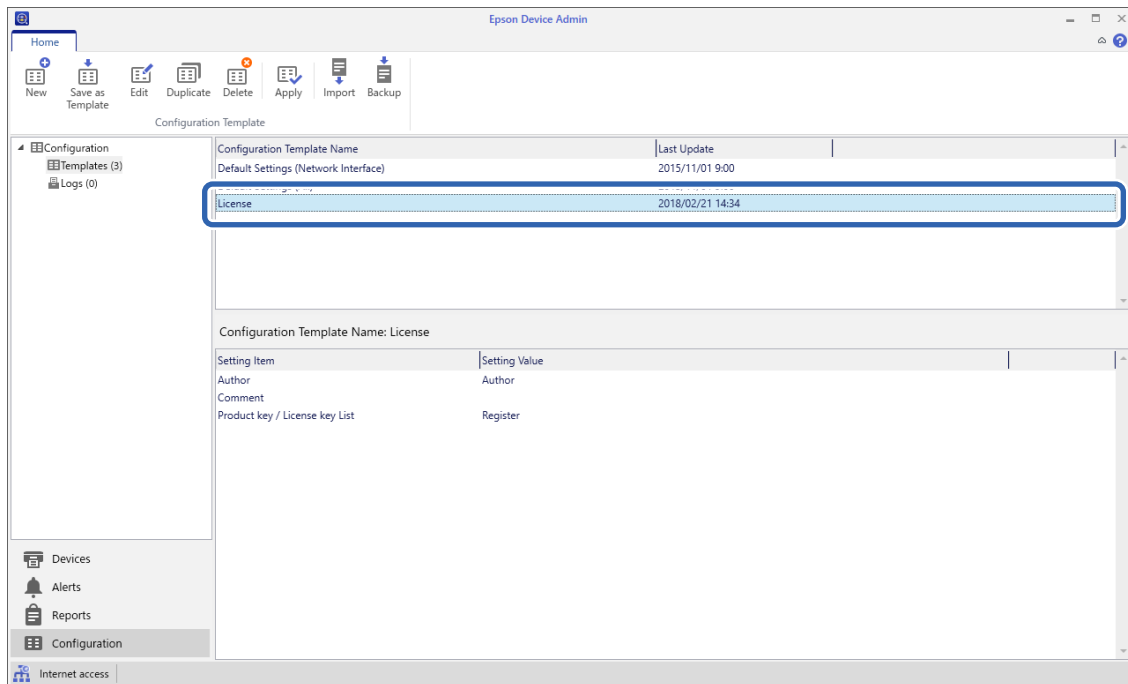

3. انقر فوق **Apply** في القائمة الشريطية.
تظهر عندئذٍ شاشة تحديد الجهاز.



4. حدد الهدف الذي تريد تطبيق نموذج التهيئة عليه.

ملاحظة:

□ يظهر الجهاز عندما تحدد **Devices** ومجموعات تحتوي على أجهزة من القائمة المنسدلة.

□ تظهر المجموعات عندما تحدد **Groups**. حدد **Include child group(s)** لتحديد مجموعات تابعة تلقائيًا داخل المجموعة المحددة.

5. انقل الأجهزة أو المجموعات التي تريد تطبيق النموذج عليها إلى **Selected Device/Group** باستخدام **[<]**، **[<<]**، **[>]**، **[>>]**.
استخدم **[<]** لنقل الجهاز المحدد أو المجموعة المحددة، واستخدم **[<<]** لنقل كل الأجهزة أو المجموعات. لتحديد عدة عناصر، اضغط على **Ctrl** أو **Shift** وانقر فوق الماوس.

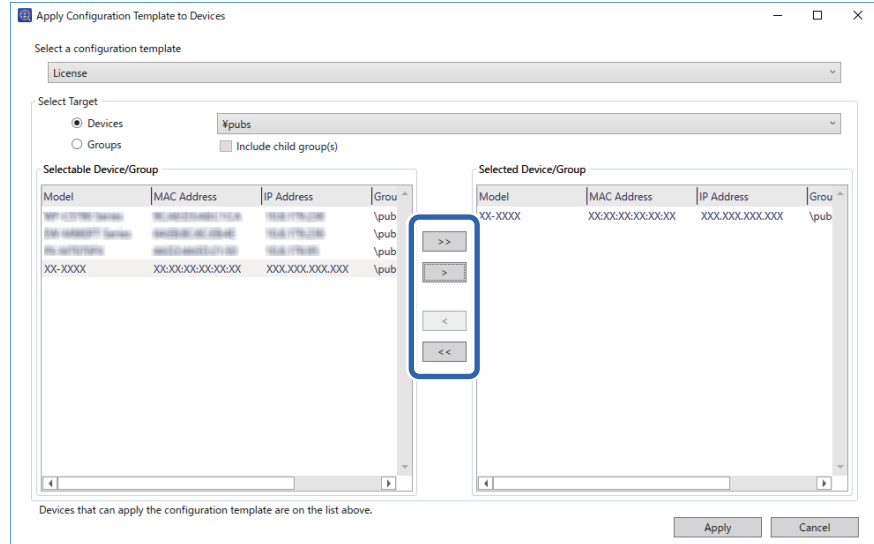

6. انقر فوق **Apply**.

تظهر عندئذٍ شاشة تأكيد لنموذج التهيئة المطلوب تطبيقه.

7. انقر فوق **OK**.

8. انقر فوق **Details** وراجع المعلومات.

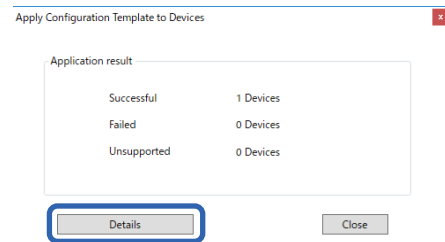

عند ظهور في العنصر الذي طَبَّته، ذلك يعني أن عملية التطبيق قد اكتملت بنجاح.

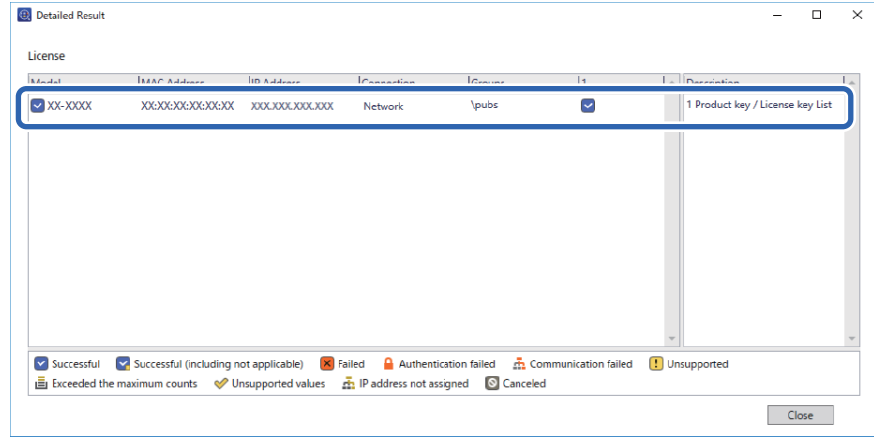

9. انقر فوق Close.

مسح اللون الأحمر

نظرة عامة على مسح اللون الأحمر

تتيح لك ميزة مسح اللون الأحمر نسخ المستندات الأصلية ومسحها ضوئياً وإزالة أي ملاحظات حمراء من النسخ. على سبيل المثال: إذا استخدمت ميزة مسح اللون الأحمر لنسخ ورقة اختبار مكتوبة فيها الإجابات بملاحظات حمراء، يمكنك بسهولة إنشاء ورقة اختبار محذوفة منها الإجابات فقط.

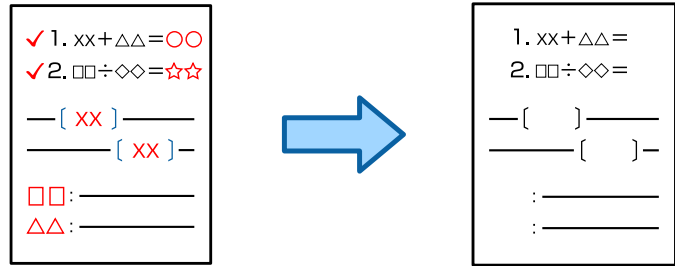

ملاحظة:

- إذا حددت اللون ليكون نمط اللون، فستكون النتيجة نفسها أحادية اللون.
- حسب المستند الأصلي، قد لا يُمحي اللون الأحمر بشكل كامل. وقد تُمحي كذلك الألوان القريبة إلى الأحمر: كالبورتقالي، أو يحل محلها الأسود الفاتح.

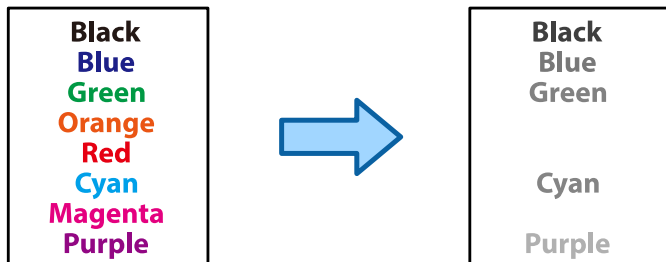

معلومات ذات صلة

- ← "النسخ - اللون الأحمر لا يُحى بالكامل عند استخدام الميزة مسح اللون الأحمر" في الصفحة 421
- ← "المسح الضوئي - اللون الأحمر لا يُحى بالكامل عند استخدام الميزة مسح اللون الأحمر" في الصفحة 424

تنشيط مسح اللون الأحمر (تسجيل مفتاح الترخيص)

نشط ميزة مسح اللون الأحمر من خلال تسجيل مفتاح الترخيص في الطابعة. راجع المعلومات ذات الصلة الواردة أدناه.

ملاحظة:

من الممكن أن يكون تسجيل مفتاح التسجيل في الطابعة قد تم من قبل الموزع.

معلومات ذات صلة

- ← "التسجيل للحصول على مفتاح الترخيص" في الصفحة 140

باستخدام مسح اللون الأحمر

النسخ

راجع ما يلي للنسخ باستخدام ميزة مسح اللون الأحمر.

"مسح الأحرف الحمراء عند النسخ" في الصفحة 266

المسح الضوئي

للمسح الضوئي باستخدام ميزة مسح اللون الأحمر، عيّن مسح اللون الأحمر على تشغيل في إعدادات المسح الضوئي في لوحة التحكم.

المعلومات ذات الصلة	مسح اللون الأحمر	الاسم
"مسح المستندات الأصلية إلى مجلد شبكة" في الصفحة 278	✓	إلى مجلد الشبكة/FTP
"مسح المستندات الأصلية للإرسال عبر البريد الإلكتروني" في الصفحة 280	✓	إلى البريد الإلكتروني
"المسح الضوئي للمستندات الأصلية إلى كمبيوتر" في الصفحة 281	-	إلى الكمبيوتر
"مسح المستندات الأصلية إلى جهاز ذاكرة" في الصفحة 282	✓	إلى جهاز الذاكرة
"المسح الضوئي للمستندات الأصلية إلى وسائط التخزين السحابية" في الصفحة 283	✓	إلى السحابة
"المسح الضوئي للمستندات الأصلية في موقع التخزين" في الصفحة 284	✓	إلى وحدة التخزين
"استخدام التخزين" في الصفحة 339	-	من وحدة التخزين إلى مجلد الشبكة أو FTP
	-	من وحدة التخزين إلى بريد إلكتروني
	-	من وحدة التخزين إلى جهاز الذاكرة
	-	من وحدة التخزين إلى سحابة

المعلومات ذات الصلة	مسح اللون الأحمر	الاسم
"حول المسح الضوئي" في الصفحة 171	✓	مسح ضوئي إلى بريدي (عند استخدام Epson Print Admin (Serverless)
	✓	مسح ضوئي إلى مجلدي (عند استخدام Epson Print Admin (Serverless)

✓ = متاح.

- = غير متاح.

معلومات ذات صلة

← "مسح اللون الأحمر:" في الصفحة 289

مجموعات الطباعة

نظرة عامة على مجموعات الطباعة

ما المقصود بمجموعات الطباعة؟

من خلال حفظ عدد النسخ والمجموعات لكل مجموعة، يمكنك الطباعة أو النسخ دون إدخال عدد النسخ في كل مرة. ويمكنك أيضاً طباعة البيانات المحفوظة في التخزين. ويكون ذلك مفيداً عند الرغبة في طباعة عدد مختلف من النسخ لكل مجموعة. يمكنك أيضاً ضبط إعدادات الإنهاء، مثل: الترتيب، والورقة العازلة.

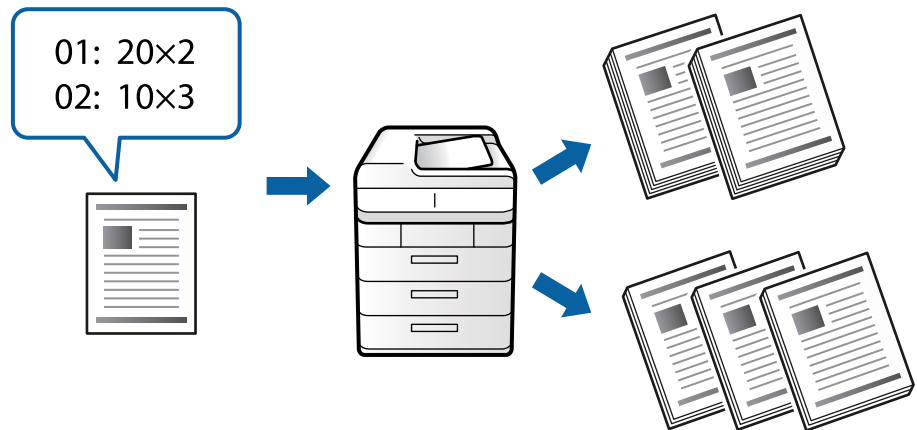

تعيين النسخ والمجموعات

حدد عدد النسخ وعدد المجموعات المطلوب طباعتها لكل مجموعة. يمكنك حفظ ما يصل إلى 60 مجموعة. يمكنك إدخال ما يصل إلى 9999 نسخة و99 مجموعة.

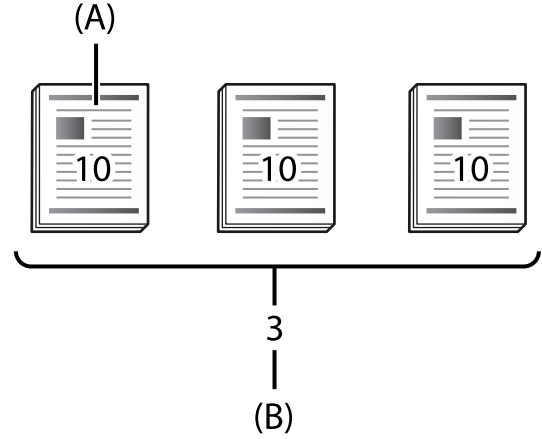

أ: النسخ

ب: المجموعات

على سبيل المثال، عند الرغبة في طباعة نشرات لأربعة فصول (الفصل الأول: 30 طالبًا، والفصل الثاني: 31 طالبًا، والفصل الثالث: 32 طالبًا، والفصل الرابع: 30 طالبًا) في إحدى المدارس، يمكنك إجراء الإعدادات التالية.

-	المجموعة 1	المجموعة 2	المجموعة 3	المجموعة 4
الفصل	الفصل الأول	الفصل الثاني	الفصل الثالث	الفصل الرابع
النسخ × المجموعات	30 × 1	31 × 1	32 × 1	30 × 1

يمكنك أيضًا إجراء الإعدادات التالية لأن عدد الطلاب هو العدد نفسه للصفين 1 و4.

-	المجموعة 1	المجموعة 2	المجموعة 3
الفصل	الفصل الأول والفصل الرابع	الفصل الثاني	الفصل الثالث
النسخ × المجموعات	30 × 2	31 × 1	32 × 1

أنواع الإنهاء

إنهاء (برنامج تشغيل الطباعة: فرز)

حدد ما إذا كنت تريد ترتيب الصفحات المطبوعة أو لا. تقوم مجموعة (نفس الصفحات) بطباعة عدة نسخ من الصفحة نفسها معًا. تقوم ترتيب (ترتيب الصفحات) بطباعة صفحات المستند بالتسلسل.

الورقة العازلة

حدد إعدادات إدراج الأوراق الفاصلة. تقوم حسب الوحدات بإدراج أوراق فاصلة بين المجموعة الفرعية والرئيسية. حسب المجموعات تقوم بإدراج أوراق فاصلة بين المجموعات. يمكنك أيضًا طباعة الأرقام على الأوراق الفاصلة.

تنشيط مجموعات الطباعة (تسجيل مفتاح الترخيص)

لاستخدام ميزة مجموعات الطباعة لنسخ البيانات المحفوظة في وحدة التخزين أو طباعتها، نشط ميزة مجموعات الطباعة من خلال تسجيل مفتاح الترخيص في الطباعة.

راجع المعلومات ذات الصلة الواردة أدناه.

ملاحظة:

من الممكن أن يكون تسجيل مفتاح التسجيل في الطباعة قد تم من قبل الموزع.

معلومات ذات صلة

← "التسجيل للحصول على مفتاح الترخيص" في الصفحة 140

استخدام مجموعات الطباعة

باستخدام ميزة مجموعات الطباعة يمكنك إجراء العمليات التالية من خلال مجموعات محفوظة.

النسخ

الطباعة (وحدة تخزين)

الطباعة (كمبيوتر)

راجع المعلومات ذات الصلة الواردة أدناه.

معلومات ذات صلة

← "النسخ باستخدام المجموعات المحفوظة" في الصفحة 356

← "الطباعة باستخدام المجموعات المحفوظة (التخزين)" في الصفحة 358

← "الطباعة باستخدام المجموعات المحفوظة (كمبيوتر) (فقط Windows)" في الصفحة 360

OCR Option

نظرة عامة على OCR Option

يلتقط النص الممسوح ضوئياً على هيئة صورة عادة. أما باستخدام ميزة OCR Option، فتتم قراءة النص على هيئة حروف بحيث يمكنك نسخ الحروف أو البحث عنها بعد المسح الضوئي.

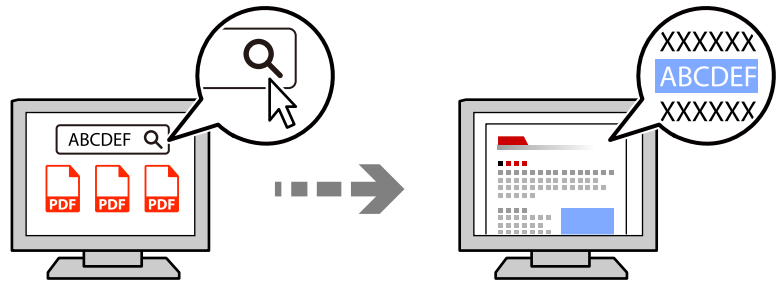

تنشيط OCR Option (تسجيل مفتاح الترخيص)

نشط ميزة OCR Option من خلال تسجيل مفتاح الترخيص في الطباعة. لتسجيل مفتاح الترخيص، يلزم تركيب لوحة الخيارات.

راجع المعلومات ذات الصلة الواردة أدناه.

ملاحظة:

من الممكن أن يكون تسجيل مفتاح التسجيل في الطابعة قد تم من قبل الموزع.

معلومات ذات صلة

← "التسجيل للحصول على مفتاح الترخيص" في الصفحة 140

باستخدام OCR Option

للمسح الضوئي باستخدام ميزة OCR Option، عيّن التعرف الضوئي على الحروف على تشغيل في إعدادات المسح الضوئي في لوحة التحكم.

المعلومات ذات الصلة	OCR Option	الاسم
"مسح المستندات الأصلية إلى مجلد شبكة" في الصفحة 278	✓	إلى مجلد الشبكة/FTP
"مسح المستندات الأصلية للإرسال عبر البريد الإلكتروني" في الصفحة 280	✓	إلى البريد الإلكتروني
"المسح الضوئي للمستندات الأصلية إلى كمبيوتر" في الصفحة 281	-	إلى الكمبيوتر
"مسح المستندات الأصلية إلى جهاز ذاكرة" في الصفحة 282	✓	إلى جهاز الذاكرة
"المسح الضوئي للمستندات الأصلية إلى وسائط التخزين السحابية" في الصفحة 283	-	إلى السحابة
"المسح الضوئي للمستندات الأصلية في موقع التخزين" في الصفحة 284	-	إلى وحدة التخزين
"استخدام التخزين" في الصفحة 339	✓	من وحدة التخزين إلى مجلد الشبكة أو FTP
	✓	من وحدة التخزين إلى بريد إلكتروني
	✓	من وحدة التخزين إلى جهاز الذاكرة
	-	من وحدة التخزين إلى سحابة
"حول المسح الضوئي" في الصفحة 171	✓	مسح ضوئي إلى بريدي (عند استخدام Epson Print Admin (Serverless)
	✓	مسح ضوئي إلى مجلدي (عند استخدام Epson Print Admin (Serverless)

✓ = متاح.

- = غير متاح.

مستويات الدقة الموصى بها عند استخدام OCR Option

عند استخدام OCR Option، عيّن دقة المسح الضوئي على مستوى مناسب لحجم النص في المستند الأصلي. يزيد معدل التعرف على الأحرف عند تعيين مستوى دقة مناسب لحجم النص.

قد يقل معدل التعرف على الأحرف إذا حددت مستوى دقة عالياً عند إجراء مسح ضوئي لنص كبير الحجم.

حدد إعدادات المسح الضوئي < الدقة لتغيير مستوى الدقة.

الدقة الموصى بها	حجم الحرف
200 نقطة في البوصة	20 نقطة (حوالي 7 مم (0.28 بوصة))
300 نقطة في البوصة	10 نقاط (حوالي 3.5 مم (0.14 بوصة))
600 نقطة في البوصة	5 نقاط (حوالي 1.8 مم (0.07 بوصة))

ملاحظة:

قد يقل معدل التعرف على الأحرف عند إجراء مسح لأنواع المستندات الأصلية أو النصوص التالية.

المستندات الأصلية المحتوية على نص كبير وصغير الحجم

حجم النص صغير الحجم الأقل من 4 نقاط (حوالي 1.4 مم (0.06 بوصة))

فاكس IP

نظرة عامة على فاكس IP

فاكس IP ميزة لإرسال فاكسات بيانات واستلامها عبر شبكة IP. توفر المزايا التالية.

خفض تكاليف الاتصال

اتصال عالي السرعة

اتصال في الوقت الفعلي، تماماً مثل أجهزة الفاكس المعتادة التي تستخدم خطوط هاتفية

تتيح لك ميزة فاكس IP إرسال أنواع الفاكسات التالية واستلامها.

الإرسال والاستلام بين الأجهزة المتوافقة مع فاكسات IP عبر شبكة اتصال داخلية.

باستخدام جهاز يُعرف باسم بوابة VoIP للعمل كمرحلٍ بين شبكة IP والخطوط الهاتفية، يمكنك إرسال فاكسات إلى أجهزة متوافقة مع فاكسات G3 متصلة بخطوط هاتفية واستلامها منها.

لاحظ أنه تُفرض تكلفة اتصال على الجزء الذي يبدأ من بوابة VoIP وينتهي عند الوجهة. (ومن ثم، يمثّل ذلك نظام دفع أثناء التنقل حسب المسافة/الوقت).

الإرسال والاستلام عبر شبكة اتصال داخلية (شبكة شركة)

إرسال فاكسات واستلامها باستخدام عناوين IP وأسماء المضيفين

يمكنك إرسال فاكسات IP واستلامها في بيئة شبكة اتصال داخلية إذا كانت الأجهزة التي يتصل كل منها بالآخر تدعم فاكس IP.

مثال على تسمية المستلم

مثال 1: 1111@host.local

مثال 2: User1@192.168.1.1

مثال 3: [2001:0db8::cdef]:1234:5678:90ab::User1@

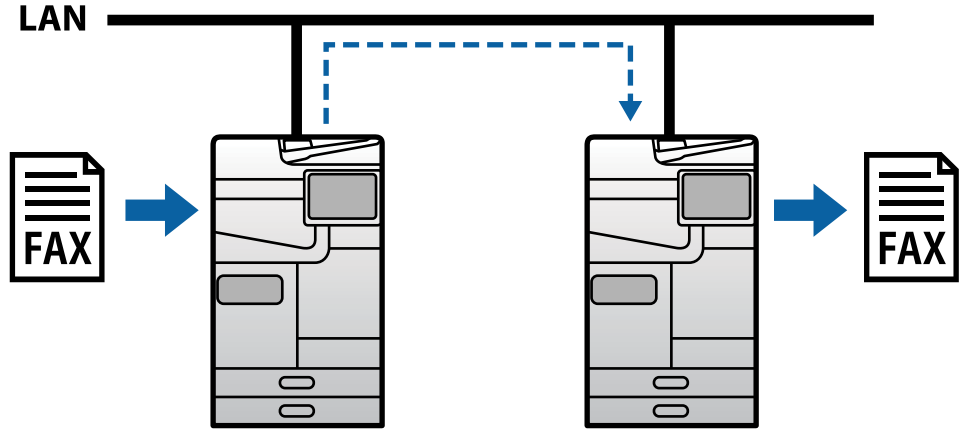

إرسال فاكسات واستلامها باستخدام خادم SIP

خادم SIP عبارة عن خادم يدير خدمات IP الهاتفية ويتحكم بها باستخدام SIP (بروتوكول بدء جلسة العمل). يوفر خادم SIP الميزات الرئيسية التالية.

- ☐ الخادم الوكيل: يرسل طلبات SIP واستجابات SIP
 - ☐ الخادم المسجل: يستلم معلومات عناوين الأجهزة المتصلة بشبكة IP ويسجّلها في قاعدة بيانات.
 - ☐ خادم إعادة التوجيه: يعيد معلومات العناوين المعنية بطلبات SIP
- يتيح لك خادم SIP تحديد الوجهة حسب اسم مستخدم SIP أو رقم الفاكس.
 مثال على تسمية المستلم
 اسم مستخدم SIP: 1111

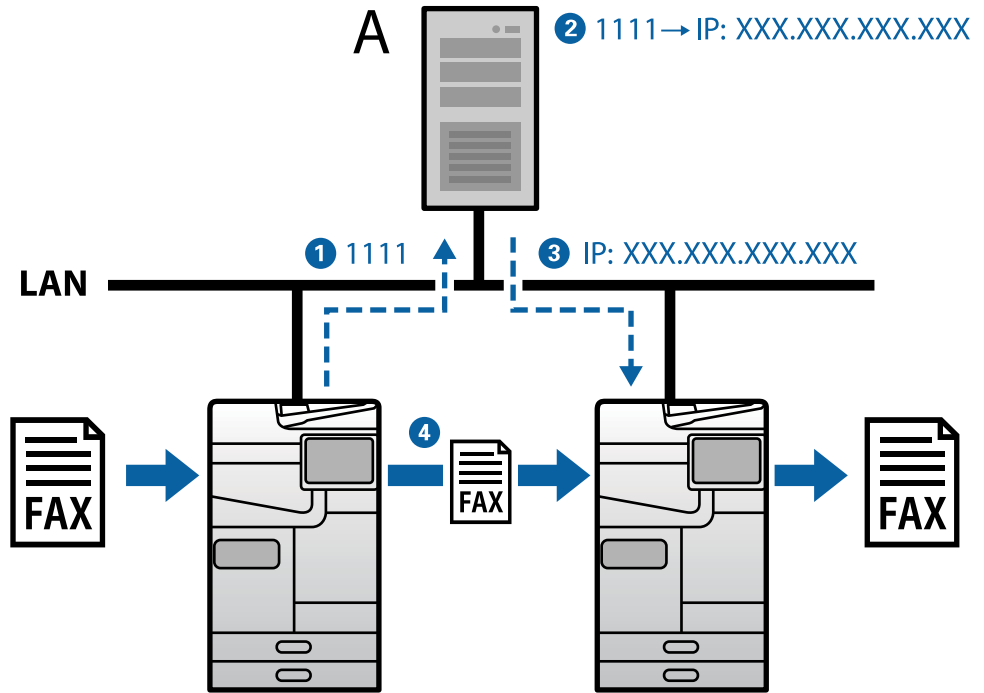

A: خادم SIP

الإرسال والاستلام باستخدام أجهزة متوافقة مع فاكسات G3 (عبر بوابة VoIP)

بوابة VoIP (بروتوكول نقل الصوت عبر الإنترنت) عبارة عن جهاز يعمل كمرحلٍ بين شبكة IP وخطوط هاتفية. ويحول حزم IP الرقمية عبر شبكة IP (T.38) إلى بيانات صوت تناظرية عبر خطوط هاتفية (T.30) والعكس. من خلال تركيب بوابة VoIP، يمكنك إرسال فاكسات من أجهزة متوافقة مع فاكسات IP إلى أجهزة متوافقة مع فاكسات G3 أو استلام فاكسات.

مثال على تسمية المستلم

☐ رقم الفاكس: 0312345678

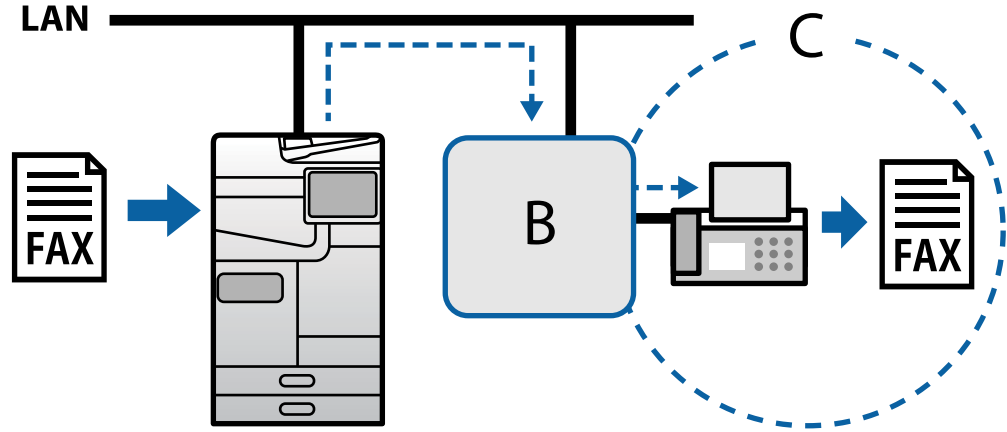

B: بوابة VoIP

C: شبكات هاتف عامة

إتاحة ميزات IP Fax

الإعداد

يلزم ضبط الإعدادات التالية لاستخدام ميزة فاكس IP. ينبغي ضبط الإعدادات بواسطة مسؤول نظام الطابعة.

1. اضبط إعدادات الفاكس القياسية (إذا لم يكن قد تم تعيينها حتى الآن).

"إتاحة ميزات الفاكس (الطابعات المزودة بفاكس فقط)" في الصفحة 114

2. وصل الطابعة بالشبكة.

"توصيل الطابعة بالشبكة" في الصفحة 45

3. نشط ميزة فاكس IP من خلال تسجيل مفتاح الترخيص في الطابعة.

☐ عيّن الطابعة بمفردها باستخدام Web Config

"تسجيل مفتاح الترخيص باستخدام Web Config (تسجيل فردي)" في الصفحة 141

☐ الإعداد الدفعي باستخدام Epson Device Admin (نموذج التهيئة)

"تسجيل مفتاح الترخيص باستخدام Epson Device Admin (تسجيل دفعي)" في الصفحة 141

ملاحظة:

من الممكن أن يكون تسجيل مفتاح التسجيل في الطابعة قد تم من قبل الموزع.

4. اضبط الإعدادات الضرورية حسب البيئة.

□ عيّن الطابعة بمفردها باستخدام Web Config

- إعدادات الإرسال والاستلام عبر شبكة اتصال داخلية

"تمكين ميزة إرسال فاكسات IP واستلامها عبر شبكة اتصال داخلية (إعدادات شبكة الاتصال الداخلية)" في الصفحة 155

- إعدادات الإرسال والاستلام من جهاز متوافق مع فاكسات G3 عبر بوابة VoIP

"إعدادات فاكس IP عند استخدام بوابة VoIP" في الصفحة 158

□ الإعداد الدفعي باستخدام Epson Device Admin (نموذج التهيئة)

- إعدادات الإرسال والاستلام عبر شبكة اتصال داخلية

"تمكين ميزة إرسال فاكسات IP واستلامها عبر شبكة اتصال داخلية (إعدادات شبكة الاتصال الداخلية)" في الصفحة 165 >Epson Device Admin

- إعدادات الإرسال والاستلام من جهاز متوافق مع فاكسات G3 عبر بوابة VoIP

"تمكين ميزة إرسال فاكسات IP واستلامها باستخدام أجهزة متوافقة مع فاكسات G3 (عبر بوابة VoIP)" في الصفحة 165 >Epson Device Admin

5. سجّل الوجهة المستخدمة لفاكس IP في قائمة جهات الاتصال التابعة لك.

"تسجيل جهات في جهات الاتصال (عند استخدام فاكس IP)" في الصفحة 90

معلومات ذات صلة

- ◀ "تطبيق لتكوين عمليات تشغيل الطابعة (Web Config)" في الصفحة 464
- ◀ "برنامج لإدارة الأجهزة على الشبكة (Epson Device Admin)" في الصفحة 467

إعدادات استخدام فاكس IP

اضبط الإعدادات اللازمة لاستخدام ميزة فاكس IP.

تعيين الطابعة بمفردها باستخدام Web Config

يشرح هذا القسم كيفية تعيين ميزة فاكس IP لكل طابعة على حدة.

معلومات ذات صلة

◀ "تطبيق لتكوين عمليات تشغيل الطابعة (Web Config)" في الصفحة 464

تمكين ميزة إرسال فاكسات IP واستلامها عبر شبكة اتصال داخلية (إعدادات شبكة الاتصال الداخلية)

يلزم ضبط الإعدادات التالية لإرسال فاكسات IP واستلامها عبر شبكة اتصال داخلية.

□ تعيين معلومات SIP للطابعة

□ تعيين خادم SIP (عند استخدام خادم SIP)

1. قم بالوصول إلى Web Config، ثم حدد علامة التبويب Fax < IP-FAX Settings < LAN Settings.

2. عيّن كل عنصر.

3. انقر فوق OK.

تظهر الإعدادات في الطابعة.

معلومات ذات صلة

◀ "عناصر الإعداد في LAN Settings < IP-FAX Settings في الصفحة 156

◀ "تطبيق لتكوين عمليات تشغيل الطباعة (Web Config)" في الصفحة 464

عناصر الإعداد في LAN Settings < IP-FAX Settings

العنصر	الإعدادات والأوصاف
Use LAN	تحديد إذا كنت تريد تمكين أو تعطيل ميزة إرسال فاكسات IP واستلامها عبر شبكة اتصال داخلية.
Your Phone Number	تعيين رقم الفاكس الذي تريد استخدامه عند إرسال فاكسات IP إلى أجهزة متوافقة مع فاكسات IP عبر شبكة اتصال داخلية (LAN). يظهر هذا العنصر على هيئة ترويسة في الفاكسات الصادرة. يمكنك إدخال ما يصل إلى 20 حرفاً باستخدام 0-9 + أو مسافات.
Main Unit URI	ضبط الإعدادات التالية حسب بيئة الاتصال التي ستستخدمها. <input type="checkbox"/> عند عدم استخدام خادم SIP: sip:<<اسم المستخدم>>@<<اسم المضيف أو عنوان IP للطابعة>> <input type="checkbox"/> عند استخدام خادم SIP: sip:<<اسم مستخدم SIP للطابعة>>@*<<اسم المضيف أو عنوان IP لخادم SIP>>
SIP RX Port Number	إدخال رقم المنفذ لاستلام حزم SIP الواردة باستخدام أرقام أحادية البايت في نطاق من 1 إلى 65535.
SIP TX Transport	تحديد البروتوكول المطلوب استخدامه عند إرسال طلبات SIP صادرة من UDP أو TCP.

*: اسم مستخدم SIP هو الاسم المسجّل في خادم SIP المقترن بعنوان IP. يُستخدم اسم مستخدم SIP هذا باعتباره التسمية المستخدمة عند استلام فاكسات IP. تعيين أي رقم أو اسم لا يتداخل مع أجهزة فاكس أخرى: كرقم داخلي.

SIP Server Settings

العنصر	الإعدادات والأوصاف
Use SIP Server	تحديد إذا كنت تريد استخدام خادم SIP أو لا.
Server Address	إدخال اسم المضيف أو عنوان IP للخادم المسجّل الأساسي. يمكنك إدخال من 0 إلى 127 حرفاً يمكن التعبير عنها باستخدام (0x20) ASCII إلى (0x7E). لكن لا يمكنك استخدام مسافات فارغة أو الحروف التالية: "<>{}^*\
Port Number	إدخال رقم منفذ الخادم المسجّل الأساسي باستخدام أرقام أحادية البايت في نطاق من 1 إلى 65535.
User Name	إدخال اسم مستخدم للوصول إلى الخادم المسجّل الأساسي. يمكنك إدخال من 0 إلى 32 حرفاً يمكن التعبير عنها باستخدام (0x20) ASCII إلى (0x7E). لكن لا يمكنك استخدام مسافات فارغة أو الحروف التالية: "<>{}^*\
Password	إدخال كلمة مرور للوصول إلى الخادم المسجّل الأساسي. يمكنك إدخال من 0 إلى 32 حرفاً يمكن التعبير عنها باستخدام (0x20) ASCII إلى (0x7E). لكن لا يمكنك استخدام مسافات فارغة أو الحروف التالية: "<>{}^*\

العنصر	الإعدادات والأوصاف
Secondary Registrar Server	Server Address إدخال اسم المضيف أو عنوان IP للخادم المسجل الثانوي. يمكنك إدخال من 0 إلى 127 حرفاً يمكن التعبير عنها باستخدام ASCII (0x20 إلى 0x7E). لكن لا يمكنك استخدام مسافات فارغة أو الحروف التالية: "< > ^ \ { }"
Port Number	إدخال رقم منفذ الخادم المسجل الثانوي باستخدام أرقام أحادية البايت في نطاق من 1 إلى 65535.
User Name	إدخال اسم مستخدم للوصول إلى الخادم المسجل الثانوي. يمكنك إدخال من 0 إلى 32 حرفاً يمكن التعبير عنها باستخدام ASCII (0x20 إلى 0x7E). لكن لا يمكنك استخدام مسافات فارغة أو الحروف التالية: "< > ^ \ { }"
Password	إدخال كلمة مرور للوصول إلى الخادم المسجل الثانوي. يمكنك إدخال من 0 إلى 32 حرفاً يمكن التعبير عنها باستخدام ASCII (0x20 إلى 0x7E). لكن لا يمكنك استخدام مسافات فارغة أو الحروف التالية: "< > ^ \ { }"
Primary Proxy Server	Server Address إدخال اسم المضيف أو عنوان IP للخادم الوكيل الأساسي. يمكنك إدخال من 0 إلى 127 حرفاً يمكن التعبير عنها باستخدام ASCII (0x20 إلى 0x7E). لكن لا يمكنك استخدام مسافات فارغة أو الحروف التالية: "< > ^ \ { }"
Port Number	إدخال رقم منفذ الخادم الوكيل الأساسي باستخدام أرقام أحادية البايت في نطاق من 1 إلى 65535.
User Name	إدخال اسم مستخدم للوصول إلى الخادم الوكيل الأساسي. يمكنك إدخال من 0 إلى 32 حرفاً يمكن التعبير عنها باستخدام ASCII (0x20 إلى 0x7E). لكن لا يمكنك استخدام مسافات فارغة أو الحروف التالية: "< > ^ \ { }"
Password	إدخال كلمة مرور للوصول إلى الخادم الوكيل الأساسي. يمكنك إدخال من 0 إلى 32 حرفاً يمكن التعبير عنها باستخدام ASCII (0x20 إلى 0x7E). لكن لا يمكنك استخدام مسافات فارغة أو الحروف التالية: "< > ^ \ { }"
Secondary Proxy Server	Server Address إدخال اسم المضيف أو عنوان IP للخادم الوكيل الثانوي. يمكنك إدخال من 0 إلى 127 حرفاً يمكن التعبير عنها باستخدام ASCII (0x20 إلى 0x7E). لكن لا يمكنك استخدام مسافات فارغة أو الحروف التالية: "< > ^ \ { }"
Port Number	إدخال رقم منفذ الخادم الوكيل الثانوي باستخدام أرقام أحادية البايت في نطاق من 1 إلى 65535.
User Name	إدخال اسم مستخدم للوصول إلى الخادم الوكيل الثانوي. يمكنك إدخال من 0 إلى 32 حرفاً يمكن التعبير عنها باستخدام ASCII (0x20 إلى 0x7E). لكن لا يمكنك استخدام مسافات فارغة أو الحروف التالية: "< > ^ \ { }"
Password	إدخال كلمة مرور للوصول إلى الخادم الوكيل الثانوي. يمكنك إدخال من 0 إلى 32 حرفاً يمكن التعبير عنها باستخدام ASCII (0x20 إلى 0x7E). لكن لا يمكنك استخدام مسافات فارغة أو الحروف التالية: "< > ^ \ { }"

ملاحظة:

يمكنك استخدام خادم SIP واحد ليكون خادماً مسجلاً وخادماً وكيلاً على حد سواء. في هذه الحالة، أدخل قيم الإعدادات نفسها في **Server Address**.

Media (T.38) Settings

العنصر	الإعدادات والأوصاف
T.38 TX Transport	بعد إنشاء جلسة SIP، حدد البروتوكول المطلوب استخدامه عند إرسال بيانات أو استلامها من UDPTL أو TCP.
T.38 Media Type	بعد إنشاء جلسة SIP، حدد نوع بث الوسائط المطلوب استخدامه عند إرسال بيانات أو استلامها من image أو application.
T.38 RX Port Number	إدخال رقم المنفذ لاستلام بيانات T.38 باستخدام أرقام أحادية البايت في نطاق من 1 إلى 65535.
RTP RX Port Number	إدخال رقم المنفذ لاستلام بيانات RTP (بروتوكول النقل في الوقت الفعلي) باستخدام أرقام أحادية البايت في نطاق من 1024 إلى 65534.

معلومات ذات صلة

- ◀ "تمكين ميزة إرسال فاكسات IP واستلامها عبر شبكة اتصال داخلية (إعدادات شبكة الاتصال الداخلية)" في الصفحة 155
- ◀ "تمكين ميزة إرسال فاكسات IP واستلامها عبر شبكة اتصال داخلية (إعدادات شبكة الاتصال الداخلية)" في الصفحة 165 <Epson Device> Admin

إعدادات فاكس IP عند استخدام بوابة VoIP

إرسال فاكسات IP واستلامها باستخدام أجهزة متوافقة مع فاكسات G3 (عبر بوابة VoIP) يلزم ضبط الإعدادات التالية لإرسال فاكسات IP إلى جهاز متوافق مع فاكسات G3 واستلامها منه عبر بوابة VoIP.

تعيين معلومات SIP للطابعة

تسجيل بوابة VoIP

هام!

لاستخدام بوابات VoIP، يلزم تعيين أولوية لبوابات VoIP التي تريد الاتصال بها بعد تسجيلها. راجع ما يلي للاطلاع على مزيد من المعلومات.

"إعدادات الأولوية لبوابة VoIP" في الصفحة 160

1. قم بالوصول إلى Web Config، ثم حدد علامة التبويب Fax < IP-FAX Settings < VoIP Gateway Settings.
 2. عين كل عنصر.
 3. انقر فوق OK.
- تظهر الإعدادات في الطابعة.

معلومات ذات صلة

- ◀ "عناصر الإعداد في VoIP Gateway Settings-IP-FAX Settings" في الصفحة 158
- ◀ "تطبيق لتكوين عمليات تشغيل الطابعة (Web Config)" في الصفحة 464

عناصر الإعداد في VoIP Gateway Settings-IP-FAX Settings

العنصر	الإعدادات والأوصاف
Use VoIP Gateway	تحديد إذا كنت تريد تمكين أو تعطيل ميزة إرسال فاكسات IP واستلامها عبر بوابة VoIP.
Your Phone Number	تعيين رقم الفاكس الذي تريد استخدامه عند إرسال فاكسات IP إلى أجهزة متوافقة مع فاكسات G3 باستخدام بوابة VoIP. يظهر هذا العنصر على هيئة ترويسة في الفاكسات الصادرة. يمكنك إدخال ما يصل إلى 20 حرفاً باستخدام 0-9 + أو مسافات.
Main Unit URI	ضبط الإعدادات التالية. sip:<<رقم الفاكس الخاص بفاكس << IP * @ >> اسم المضيف أو عنوان IP للطابعة>>
SIP RX Port Number	إدخال رقم المنفذ لاستلام حزم SIP الواردة باستخدام أرقام أحادية البايت في نطاق من 1 إلى 65535.
SIP TX Transport	تحديد البروتوكول المطلوب استخدامه عند إرسال طلبات SIP صادرة من UDP أو TCP.
Registered VoIP Gateway	تسجيل بوابة VoIP التي تريد الاتصال بها. راجع ما يلي للاطلاع على مزيد من المعلومات. "تسجيل بوابة VoIP" في الصفحة 159

العنصر	الإعدادات والأوصاف
VoIP Gateway Priority Settings	تعيين أولويات بوابات VoIP التي تريد الاتصال بها. راجع ما يلي للاطلاع على مزيد من المعلومات. "إعدادات الأولوية لبوابة VoIP" في الصفحة 160

*: رقم الفاكس هذا هو رقم فاكس الطباعة المستخدم لإرسال فاكسات G3 أو استلامها. سجّل رقم الفاكس في بوابة VoIP مقدّمًا.

Media (T.38) Settings

العنصر	الإعدادات والأوصاف
T.38 TX Transport	بعد إنشاء جلسة SIP، يعرض UDPTL، وهو البروتوكول المطلوب استخدامه عند إرسال بيانات أو استلامها.
T.38 Media Type	بعد إنشاء جلسة SIP، يعرض image، وهو نوع بث الوسائط المطلوب استخدامه عند إرسال بيانات أو استلامها.
T.38 RX Port Number	إدخال رقم المنفذ لاستلام بيانات T.38 باستخدام أرقام أحادية البت في نطاق من 1 إلى 65535.
RTP RX Port Number	إدخال رقم المنفذ لاستلام بيانات RTP (بروتوكول النقل في الوقت الفعلي) باستخدام أرقام أحادية البت في نطاق من 1024 إلى 65534.

معلومات ذات صلة

← "إرسال فاكسات IP واستلامها باستخدام أجهزة متوافقة مع فاكسات G3 (عبر بوابة VoIP)" في الصفحة 158

تسجيل بوابة VoIP

سجّل بوابة VoIP التي تريد استخدامها لإرسال فاكسات IP واستلامها.

1. قم بالوصول إلى Web Config، ثم حدد علامة التبويب Fax < IP-FAX Settings < VoIP Gateway Settings.
2. انقر فوق **Registered VoIP Gateway < Edit**.
3. تظهر عندئذٍ الشاشة التي تعرض قائمة بوابات VoIP المسجّلة.
3. حدد العدد الذي تريد تسجيله أو تحريره، ثم انقر فوق **Edit**.
4. عين كل عنصر.

IP-FAX Settings > VoIP Gateway Settings

Name :	VoIP Gateway A
IP Address :	XXX.XXX.XXX.XXX
Port Number :	XXXXX
Number :	0

Name

أدخل اسم بوابة VoIP باستخدام ما يصل إلى 30 حرفًا يمكن التعبير عنها باستخدام UTF-16. لكن لا يمكن استخدام أحرف تحكم (0x00 إلى 0x1F و 0x7F).

IP Address

أدخل اسم المضيف أو عنوان IP لبوابة VoIP. يمكنك إدخال من 0 إلى 127 حرفاً يمكن التعبير عنها باستخدام (0x20) ASCII إلى (0x7E). لكن لا يمكنك استخدام مسافات فارغة أو الحروف التالية: "<`^>`</p>
</div>
<div data-bbox="753 155 874 171" data-label="Text">
<p>Port Number حتى لو سجّنت بوابة VoIP واحدة فقط، تأكد من تعيين شروط الإرسال والأولويات في **VoIP Gateway Priority Settings**. إذا لم يكن رقم فاكس الوجهة مطابقاً لأي من شروط الإرسال المعيّنة في **VoIP Gateway Priority Settings**، فلا يمكن إرسال الفاكس.</p>
</div>
<div data-bbox="781 806 905 822" data-label="Text">
<p>معلومات ذات صلة</p>
</div>
<div data-bbox="563 825 905 843" data-label="Text">
<p>← "إعداد شروط الإرسال لبوابات VoIP" في الصفحة 160</p>
</div>
<div data-bbox="592 843 905 860" data-label="Text">
<p>← "إعداد الأولويات لبوابات VoIP" في الصفحة 162</p>
</div>
<div data-bbox="680 890 905 907" data-label="Text">
<p>إعداد شروط الإرسال لبوابات VoIP</p>
</div>
<div data-bbox="487 910 905 929" data-label="Text">
<p>يشرح هذا القسم كيفية إعداد شروط الإرسال لبوابات VoIP المسجّلة.</p>
</div>
<div data-bbox="484 960 511 974" data-label="Page-Footer">
<p>160</p>
</div>
</div>

1. قم بالوصول إلى Web Config، ثم حدد علامة التبويب **VoIP Gateway Settings < IP-FAX Settings < Fax**.
2. انقر فوق **VoIP Gateway Priority Settings < Edit**.
تظهر عندئذٍ الشاشة التي يمكنك فيها ضبط إعدادات الأولوية لبوابة VoIP المسجلة.
3. حدد **Settings**.

IP-FAX Settings > VoIP Gateway Settings

	Priority	Conditions	Name
<input type="radio"/>	1		
<input type="radio"/>	2		
<input type="radio"/>	3		
<input type="radio"/>	4		

Settings Priority

Edit **Delete** **Close**

4. حدد العنصر المطلوب لتحرير شرط الإرسال، ثم انقر فوق **Edit**.

IP-FAX Settings > VoIP Gateway Settings

	Priority	Conditions	Name
<input checked="" type="radio"/>	1		
<input type="radio"/>	2		
<input type="radio"/>	3		
<input type="radio"/>	4		

Settings Priority

Edit **Delete** **Close**

تظهر عندئذٍ الشاشة التي يمكنك فيها تعيين شروط الإرسال لبوابة VoIP المسجلة.

5. عين كل عنصر.

IP-FAX Settings > VoIP Gateway Settings

VoIP Gateway Settings :

VoIP Gateway A
 VoIP Gateway B
 VoIP Gateway C

Conditions :

OK **Back**

VoIP Gateway Settings

حدد بوابة VoIP المطلوب الاتصال بها عند تطابق شرط الإرسال.

Conditions

أدخل أرقام فاكس الوجهة الأولية.

6. انقر فوق **OK**.

تظهر الإعدادات في الطباعة.

ملاحظة:

لتغيير شرط الإرسال، انقر فوق **Edit**.

لحذف شرط الإرسال، انقر فوق **Delete**.

معلومات ذات صلة

← "تطبيق لتكوين عمليات تشغيل الطباعة (Web Config)" في الصفحة 464

إعداد الأولويات لبوابات VoIP

يشرح هذا القسم كيفية إعداد الأولويات لبوابات VoIP المسجلة.

3. عند تعيين هذه الأولوية بعد إعداد شروط الإرسال لبوابات VoIP، تظهر بالفعل الشاشة التي يمكنك فيها ضبط إعدادات الأولوية. انتقل إلى الخطوة

1. قم بالوصول إلى Web Config، ثم حدد علامة التبويب **Fax < IP-FAX Settings < VoIP Gateway Settings**.

2. انقر فوق **VoIP Gateway Priority Settings < Edit**.

تظهر عندئذٍ الشاشة التي يمكنك فيها ضبط إعدادات الأولوية لبوابة VoIP المسجلة.

3. حدد **Priority**.

IP-FAX Settings > VoIP Gateway Settings

	Priority	Conditions	Name
<input checked="" type="radio"/>	1	XX	VoIP Gateway A
<input type="radio"/>	2	XX	VoIP Gateway B
<input type="radio"/>	3	XX	VoIP Gateway C
<input type="radio"/>	4		

Settings **Priority**

4. انقر فوق **Up** أو **Down** لتغيير الأولوية.

IP-FAX Settings > VoIP Gateway Settings

	Priority	Conditions	Name
<input type="radio"/>	1	XX	VoIP Gateway A
<input checked="" type="radio"/>	2	XX	VoIP Gateway B
<input type="radio"/>	3	XX	VoIP Gateway C
<input type="radio"/>	4		

Settings Priority

Up **Down** **OK** **Close**

5. انقر فوق **OK**.

تظهر الإعدادات في الطابعة.

معلومات ذات صلة

← "تطبيق لتكوين عمليات تشغيل الطابعة (Web Config)" في الصفحة 464

الإعداد الدفعي باستخدام *Epson Device Admin* (نموذج التهيئة)

عند استخدام *Epson Device Admin*, يمكنك تعيين إعدادات فاكس IP على هيئة دفعة في عدة طابعات. للاطلاع على التفاصيل، راجع الدليل أو تعليمات *Epson Device Admin*.

معلومات ذات صلة

← "برنامج لإدارة الأجهزة على الشبكة (Epson Device Admin)" في الصفحة 467

خطوات عملية *Epson Device Admin*

اضبط إعدادات فاكس IP باستخدام نموذج تهيئة *Epson Device Admin*. طبق قيمة الإعداد على الطابعة باتباع الخطوات أدناه.

هام!

إذا لم تسجل كلمة مرور مسؤول الطابعة في *Epson Device Admin*, فسجل كلمة المرور أولاً. راجع ما يلي للاطلاع على إجراء التسجيل.

"تسجيل كلمة مرور مسؤول الطابعة في *Epson Device Admin*" في الصفحة 142

1. أنشئ نموذج التهيئة.

2. في شاشة عناصر الإعداد، أدخل القيمة أو حددها، ومكّن العنصر الذي تريد تطبيقه. فيما يلي مثال على ذلك.

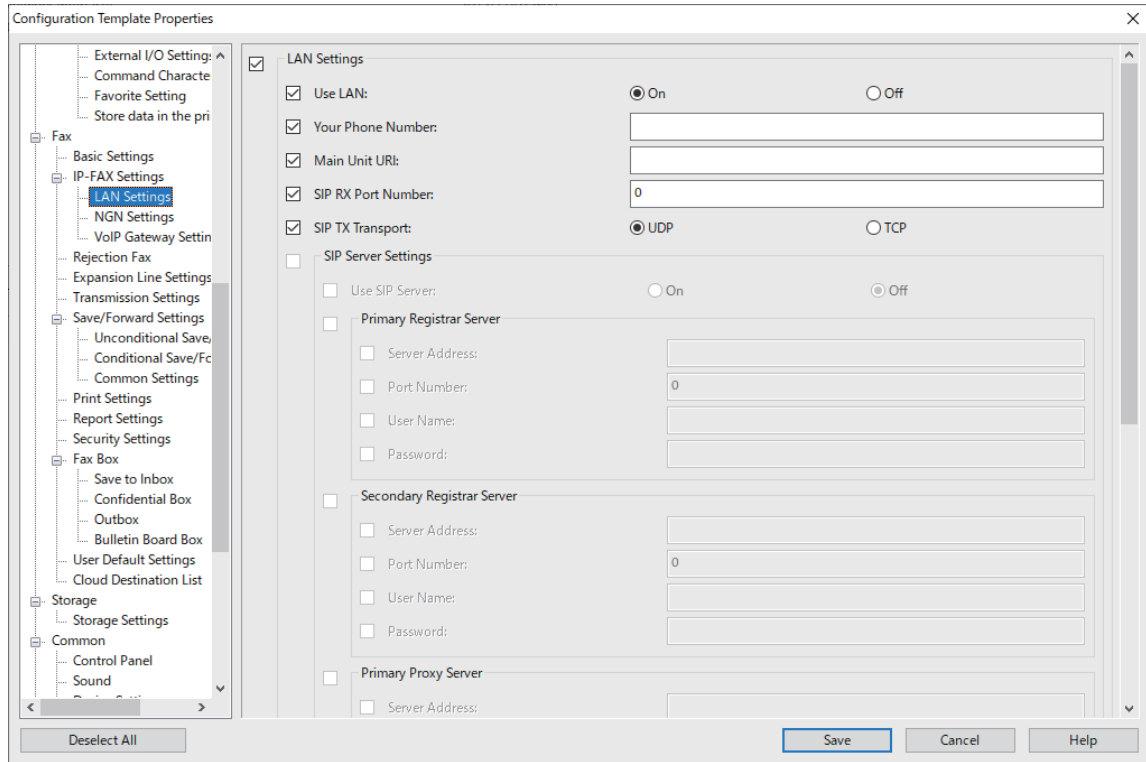

3. احفظ نموذج التهيئة.

4. حدد الطابعة التي تريد تطبيق قيمة الإعداد عليها، وطبّق نموذج التهيئة.

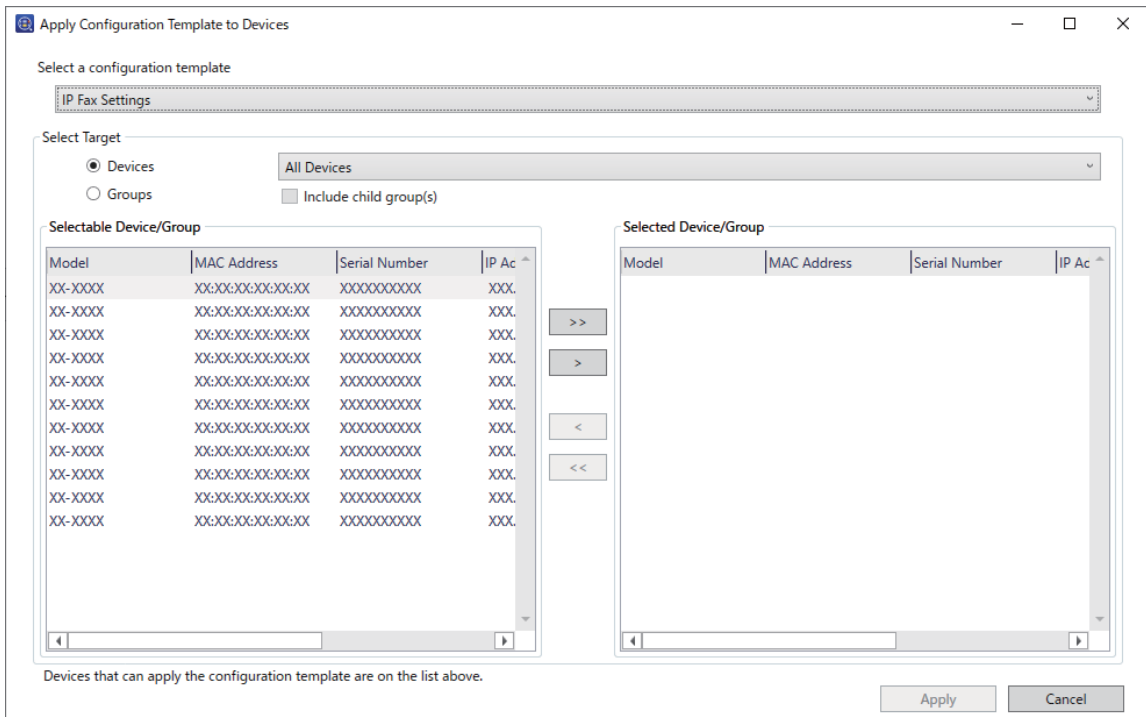

للاطلاع على الخطوات الأساسية لعملية نموذج التهيئة، راجع المعلومات ذات الصلة.

معلومات ذات صلة

- ← "إنشاء نموذج التكوين" في الصفحة 142
- ← "تطبيق نموذج التهيئة" في الصفحة 144
- ← "برنامج لإدارة الأجهزة على الشبكة (Epson Device Admin)" في الصفحة 467

تمكين ميزة إرسال فاكسات IP واستلامها عبر شبكة اتصال داخلية (إعدادات شبكة الاتصال الداخلية) <Epson Device Admin>
يلزم ضبط الإعدادات التالية لإرسال فاكسات IP واستلامها عبر شبكة اتصال داخلية.

تعيين معلومات SIP للطابعة

تعيين خادم SIP (عند استخدام خادم SIP)

1. حدد Fax < IP-FAX Settings < LAN Settings من نموذج التهيئة.

2. عين كل عنصر.

راجع المعلومات ذات الصلة للاطلاع على العناصر.

معلومات ذات صلة

- ← "عناصر الإعداد في LAN Settings < IP-FAX Settings" في الصفحة 156
- ← "خطوات عملية Epson Device Admin" في الصفحة 163

تمكين ميزة إرسال فاكسات IP واستلامها باستخدام أجهزة متوافقة مع فاكسات G3 (عبر بوابة <Epson Device Admin> VoIP)
يلزم ضبط الإعدادات التالية لإرسال فاكسات IP إلى جهاز متوافق مع فاكسات G3 واستلامها منه عبر بوابة VoIP.

تعيين معلومات SIP للطابعة

تسجيل بوابة VoIP

هام!

لاستخدام بوابات VoIP، يلزم تعيين أولوية لبوابات VoIP التي تريد الاتصال بها بعد تسجيلها. راجع ما يلي للاطلاع على مزيد من المعلومات.

"إعدادات الأولوية لبوابة VoIP" في الصفحة 168 <Epson Device Admin>

1. حدد Fax < IP-FAX Settings < VoIP Gateway Settings من نموذج التهيئة.

2. عين كل عنصر.

معلومات ذات صلة

- ← "عناصر الإعداد في VoIP Gateway Settings < IP-FAX Settings < Epson Device Admin" في الصفحة 165
- ← "خطوات عملية Epson Device Admin" في الصفحة 163

عناصر الإعداد في VoIP Gateway Settings < IP-FAX Settings < Epson Device Admin>

العنصر	الإعدادات والأوصاف
Use VoIP Gateway	تحديد إذا كنت تريد تمكين أو تعطيل ميزة إرسال فاكسات IP واستلامها عبر بوابة VoIP.

العنصر	الإعدادات والأوصاف
Your Phone Number	تعيين رقم الفاكس الذي تريد استخدامه عند إرسال فاكسات IP إلى أجهزة متوافقة مع فاكسات G3 باستخدام بوابة VoIP. يظهر هذا العنصر على هيئة ترويسة في الفاكسات الصادرة. يمكنك إدخال ما يصل إلى 20 حرفاً باستخدام 9-0 + أو مسافات.
Main Unit URI	ضبط الإعدادات التالية. sip:<<رقم الفاكس الخاص بفاكس <<IP * @ >>اسم المضيف أو عنوان IP للطابعة>>
SIP RX Port Number	إدخال رقم المنفذ لاستلام حزم SIP الواردة باستخدام أرقام أحادية البابت في نطاق من 1 إلى 65535.
SIP TX Transport	تحديد البروتوكول المطلوب استخدامه عند إرسال طلبات SIP صادرة من UDP أو TCP.

*: رقم الفاكس هذا هو رقم فاكس الطابعة المستخدم لإرسال فاكسات G3 أو استلامها. سجّل رقم الفاكس في بوابة VoIP مقدماً.

Registered VoIP Gateway

حدد العنصر الذي تريد تسجيله أو عدّل إعدادات بوابة VoIP. ثم انقر فوق **Edit**. راجع ما يلي للاطلاع على مزيد من المعلومات.

"تسجيل بوابة VoIP" في الصفحة 167 <Epson Device Admin>

العنصر	الإعدادات والأوصاف
ID	عرض معرف تسجيل بوابة VoIP.
Name	عرض اسم بوابة VoIP.
IP Address	عرض اسم المضيف أو عنوان IP لبوابة VoIP.
Port Number	عرض رقم منفذ بوابة VoIP.

VoIP Gateway Priority Settings

عيّن شروط الإرسال والأولويات لبوابة VoIP المستخدمة في إرسال فاكسات IP واستلامها. راجع ما يلي للاطلاع على مزيد من المعلومات.

"إعداد شروط الإرسال لبوابات VoIP" في الصفحة 168 <Epson Device Admin>

"إعداد الأولويات لبوابات VoIP" في الصفحة 169 <Epson Device Admin>

العنصر	الإعدادات والأوصاف
Priority	عرض أولويات بوابة VoIP.
VoIP Gateway(ID)	عرض معرف تسجيل بوابة VoIP المسجّلة في قائمة Registered VoIP Gateway .
Conditions	عرض رقم فاكس الوجهة الأولية (شروط الإرسال لبوابة VoIP).

Media (T.38) Settings

العنصر	الإعدادات والأوصاف
T.38 RX Port Number	إدخال رقم المنفذ لاستلام بيانات T.38 باستخدام أرقام أحادية البابت في نطاق من 1 إلى 65535.
RTP RX Port Number	إدخال رقم المنفذ لاستلام بيانات RTP (بروتوكول النقل في الوقت الفعلي) باستخدام أرقام أحادية البابت في نطاق من 1024 إلى 65534.

معلومات ذات صلة

← "تمكين ميزة إرسال فاكسات IP واستلامها باستخدام أجهزة متوافقة مع فاكسات G3 (عبر بوابة VoIP)" في الصفحة 165 <Epson Device Admin>

تسجيل بوابة VoIP >Epson Device Admin<

سجّل بوابة VoIP التي تريد استخدامها لإرسال فاكسات IP واستلامها.

حدد **Fax < IP-FAX Settings < VoIP Gateway Settings** من نموذج التهيئة، ثم عيّن تسجيل بوابة VoIP المسجّلة بالتزامن مع إعدادات بوابة VoIP الأخرى.

1. حدد العنصر الذي تريد تسجيله في قائمة **Registered VoIP Gateway**. ثم انقر فوق **Edit**.

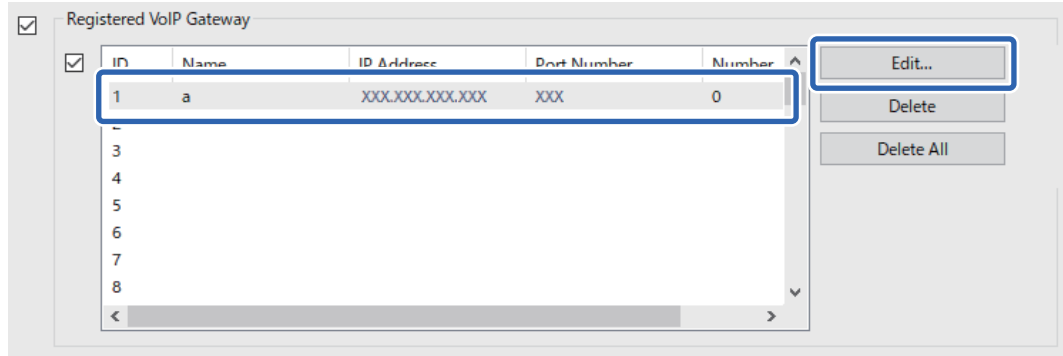

يتم عرض شاشة **Registered VoIP Gateway**.

2. عيّن كل عنصر.

Registered VoIP Gateway

Registered VoIP Gateway

ID: 1

Name: VoIP Gateway A

IP Address: XXX.XXX.XXX.XXX

Port Number: XXX

Number: 0

OK Cancel

Name

أدخل اسم بوابة VoIP باستخدام ما يصل إلى 30 حرفاً يمكن التعبير عنها باستخدام UTF-16. لكن لا يمكن استخدام أحرف تحكم (0x00 إلى 0x1F و 0x7F).

IP Address

أدخل اسم المضيف أو عنوان IP لبوابة VoIP. يمكنك إدخال من 0 إلى 127 حرفاً يمكن التعبير عنها باستخدام ASCII (0x20 إلى 0x7E). لكن لا يمكنك استخدام مسافات فارغة أو الحروف التالية: "<`^>{}".

Port Number

أدخل رقم منفذ بوابة VoIP باستخدام أرقام أحادية البايت في نطاق من 1 إلى 65535.

3. انقر فوق **OK**.

ملاحظة:

- لتغيير معلومات تسجيل بوابة VoIP، حدد العنصر الذي تريد تغييره في قائمة **Registered VoIP Gateway**، ثم انقر فوق **Edit**.
- لحذف معلومات تسجيل بوابة VoIP، حدد العنصر الذي تريد حذفه في قائمة **Registered VoIP Gateway**، ثم انقر فوق **Delete**.
- لحذف كل معلومات تسجيل بوابة VoIP، انقر فوق **Delete All** في قائمة **Registered VoIP Gateway**.

معلومات ذات صلة

- ← "عناصر الإعداد في **IP-FAX Settings < VoIP Gateway Settings < Epson Device Admin**" في الصفحة 165
- ← "خطوات عملية **Epson Device Admin**" في الصفحة 163

إعدادات الأولوية لبوابة <Epson Device Admin > VoIP

بعد تسجيل بوابة VoIP لإرسال فاكسات IP واستلامها، يلزم تعيين شروط الإرسال والأولوية لبوابة VoIP. راجع المعلومات ذات الصلة أدناه للاطلاع على تفاصيل حول شروط الإرسال والأولويات لبوابة VoIP.

معلومات ذات صلة

- ← "إعداد شروط الإرسال لبوابات VoIP" في الصفحة 168 <Epson Device Admin
- ← "إعداد الأولويات لبوابات VoIP" في الصفحة 169 <Epson Device Admin
- ← "عناصر الإعداد في **IP-FAX Settings < VoIP Gateway Settings < Epson Device Admin**" في الصفحة 165

إعداد شروط الإرسال لبوابات <Epson Device Admin > VoIP

يشرح هذا القسم كيفية إعداد شروط الإرسال لبوابات VoIP المسجّلة.

حدد **Fax < IP-FAX Settings < VoIP Gateway Settings** من نموذج التهيئة، ثم عيّن شروط الإرسال لبوابة VoIP المسجّلة بالتزامن مع إعدادات بوابة VoIP الأخرى.

1. حدد العنصر الذي تريد تعديل شروط الإرسال بشأنه في قائمة **VoIP Gateway Priority Settings**، ثم انقر فوق **Edit**.

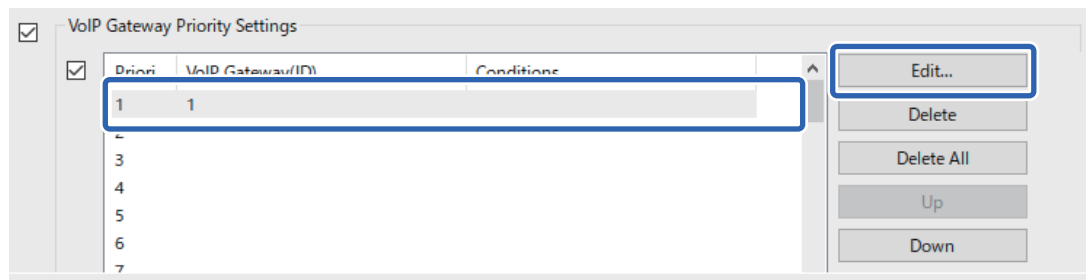

يتم عرض شاشة **VoIP Gateway Priority Settings**.

2. عيّن كل عنصر.

VoIP Gateway(ID)

حدد معرف التسجيل لبوابة VoIP المطلوب الاتصال بها عند تطابق شرط الإرسال.

Conditions

أدخل أرقام فاكس الوجهة الأولية.

3. انقر فوق **OK**.

ملاحظة:

لتغيير شرط الإرسال لبوابة VoIP، حدد العنصر الذي تريد تغييره في قائمة **VoIP Gateway Priority Settings**، ثم انقر فوق **Edit**.

لحذف شرط الإرسال لبوابة VoIP، حدد العنصر الذي تريد حذفه في قائمة **VoIP Gateway Priority Settings**، ثم انقر فوق **Delete**.

لحذف كل شروط الإرسال لبوابة VoIP، انقر فوق **Delete All** في قائمة **VoIP Gateway Priority Settings**.

معلومات ذات صلة

← "عناصر الإعداد في **IP-FAX Settings < VoIP Gateway Settings < Epson Device Admin**" في الصفحة 165

← "خطوات عملية **Epson Device Admin**" في الصفحة 163

إعداد الأولويات لبوابات **Epson Device Admin > VoIP**

يشرح هذا القسم كيفية إعداد الأولويات لبوابات VoIP المسجّلة.

حدد **Fax Settings < IP-FAX Settings < VoIP Gateway Settings** من نموذج التهيئة، ثم عيّن الأولوية لبوابة VoIP المسجّلة بالتزامن مع إعدادات بوابة VoIP الأخرى.

1. حدد العنصر الذي تريد تغيير الأولوية بشأنه في قائمة **VoIP Gateway Priority Settings**.

Priori...	VoIP Gateway(ID)	Conditions
1	1	WW
2	1	YY
3	2	YY
4	1	YY
5	1	YY
6	1	YY
7	1	YY

2. انقر فوق Up أو Down لتغيير الأولوية.

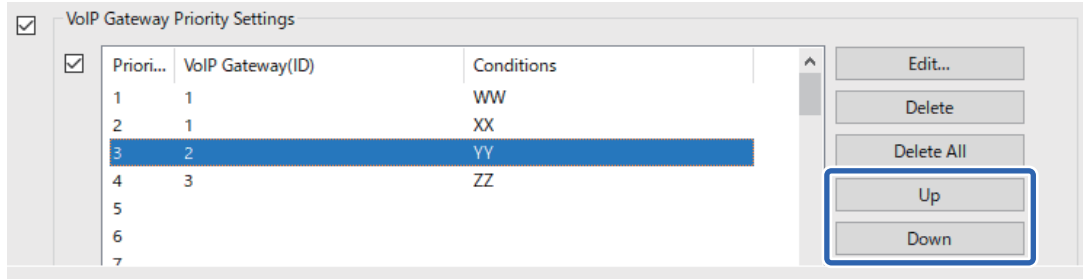

معلومات ذات صلة

← "عناصر الإعداد في < IP-FAX Settings < VoIP Gateway Settings < Epson Device Admin" في الصفحة 165

← "خطوات عملية Epson Device Admin" في الصفحة 163

استخدام ميزة فاكس IP

راجع ما يلي للحصول على معلومات حول كيفية استخدام فاكس IP.

"تسجيل وجهات في جهات الاتصال (عند استخدام فاكس IP)" في الصفحة 90

"إرسال فاكسات IP باستخدام الطابعة" في الصفحة 338

Epson Print Admin Serverless

نظرة عامة على Epson Print Admin Serverless

توفر ميزة Epson Print Admin Serverless بيئة آمنة وفعالة لاستخدام طابعات عبر شبكات: كشبكات المكاتب أو المدارس.

تتوفر الحلول التالية.

الأمان المعزز

لا يمكن استخدام الطابعة إلا من قبل المستخدمين المصدق عليهم فحسب.

يمكنك تجنب إخفاء مستندات سرية من قبل أشخاص غير مصرح لهم أو مزج مستنداتك مع مستندات مستخدم آخر وما إلى ذلك، من خلال طباعتها باستخدام طابعة مصدق عليها.

توفير التكلفة

يمكنك تجنب الطباعة غير الضرورية من خلال تحديد مهام الطباعة من قائمة المهام مباشرة.

كفاءة الأعمال

بدون إجراء عمليات مقعدة، يمكنك إرسال البيانات الممسوحة ضوئياً إلى عنوان بريدك الإلكتروني أو حفظها في المجلد الوجهة المسجل.

وظيفة الإدارة المريحة

يمكنك تعيين معلومات لعدة مستخدمين مرة واحدة، أو تعيين وظائف يمكن استخدامها لكل مستخدم على حدة. باستخدام Epson Device Admin، يمكنك إدارة عدة طابعات مجتمعة معاً، ومزامنتها مع خادم LDAP server، وإنشاء تقارير سجل الاستخدام تلقائياً.

حول الطباعة المعتمدة

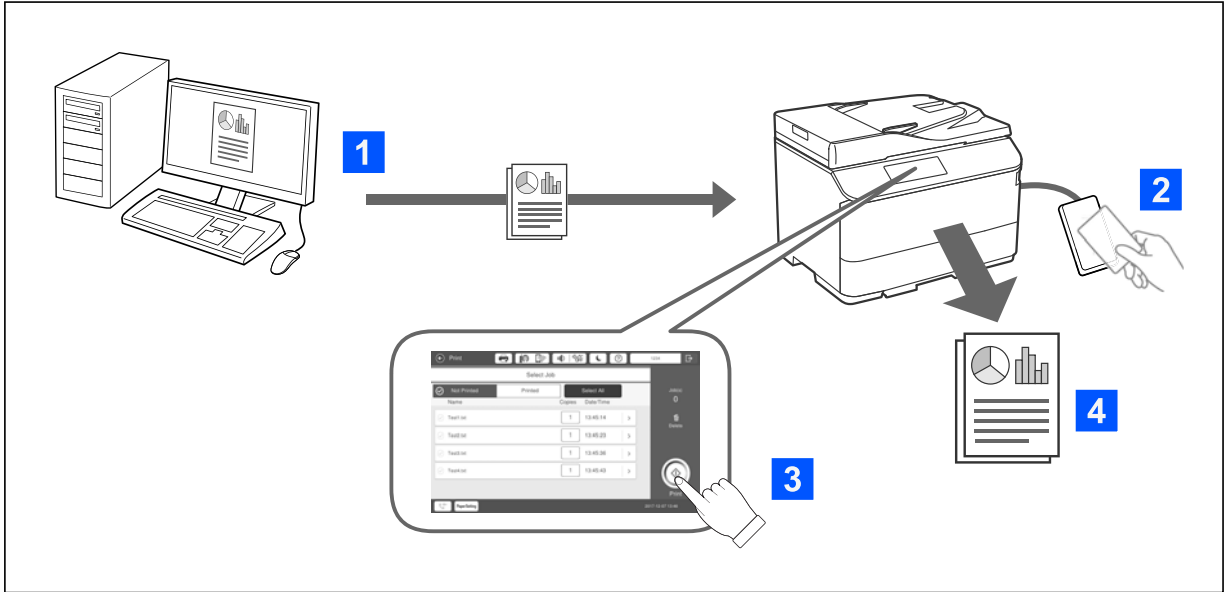

يمكنك تخزين مهام الطباعة التي يتم طباعتها من الكمبيوتر. قم بتسجيل الدخول إلى الطابعة كمستخدم معتمد، وحدد مهمة الطباعة، ومن ثم قم بطباعتها.

حسب إعدادات مسؤول النظام، تتم طباعة جميع المهام المسجلة عندما تسجل الدخول.

إذا كان مسؤول النظام يسمح بهذه الوظيفة، يمكنك طباعة مهام مباشرة بدون تخزينها.

يمكنك الطباعة من أي طابعة طالما كانت الطابعة مرتبطة باستخدام وظيفة الطباعة بطريقة السحب.

حول المسح الضوئي

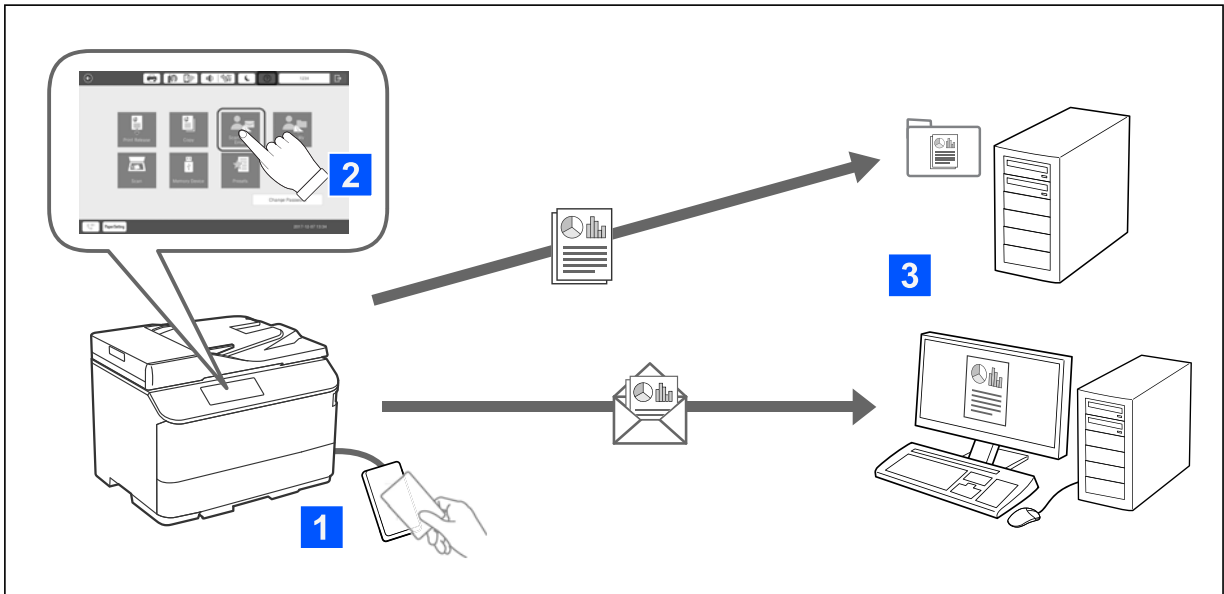

يمكنك استخدام وظائف لوحة التحكم (المسح الضوئي والنسخ والفاكس وغيرها) عن طريق تسجيل الدخول إلى الطابعة كمستخدم معتمد.

□ مسح ضوئي إلى بريدي

يمكنك إرسال نتائج المسح إلى عنوان البريد الإلكتروني المسجل.

مسح ضوئي إلى مجلدي

يمكنك حفظ نتائج المسح الضوئي في المجلد الشخصي الذي يحمل اسم معرف المستخدم التابع لك ضمن المجلد المستهدف (مجلد الشبكة أو خادم FTP) المسجل في Epson Print Admin Serverless أو في مجلد مخصص يمكنك تعيينه بنفسك.

إعداد وإدارة Epson Print Admin Serverless

للاطلاع على تفاصيل حول إعداد وإدارة Epson Print Admin Serverless، راجع *Epson Print Admin Serverless* - دليل الإعداد والإدارة لطراز طابعتك.

نظرة عامة على الإعداد

توصيل جهاز المصادقة

تسجيل المعلومات وتهيئة النظام (بما في ذلك كيفية تسجيل مفتاح ترخيص)

إعداد كمبيوتر العميل

العمليات اليومية وإدارتها

باستخدام Epson Print Admin Serverless

للحصول على معلومات حول كيفية استخدام Epson Print Admin Serverless، راجع *Epson Print Admin Serverless* - كيفية الاستخدام لطراز طابعتك.

الطرق المصدق عليها

تسجيل بطاقة مصادقة

الطباعة المصدق عليها

المسح الضوئي

تحميل الورق

- 174 احتياطات التعامل مع الورق.
- 175 حجم الورق وإعدادات نوع الورق.
- 177 تحميل الورق.
- 178 تحميل ورق مختلف.

احتياطات التعامل مع الورق

التعامل مع الورق

❑ اقرأ الإرشادات المرفقة مع الورق.

❑ قم بتهوية حواف الورق ومحاذاتها قبل التحميل.

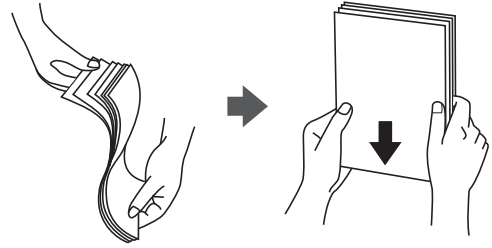

❑ إذا كان الورق مجعداً، فقم بتسويته أو لفه برفق في الاتجاه المعاكس قبل التحميل. قد ينتج عن الطباعة على ورق مجعد انحشار الورق وتلطيخ الحبر على المطبوعات.



❑ إذا كانت ألسنة الأطراف على الحافة القصيرة، فتأكد من تضمين ألسنة الأطراف عند إعداد حجم المستخدم المعرف.

❑ إذا كانت الأطراف مطوية، فقم بتسويتها أو طيها قليلاً في الاتجاه المعاكس قبل تحميلها. قد تؤدي الطباعة على أطراف متموجة إلى انحشار ورق وتلطيخ المطبوعات بالحبر.

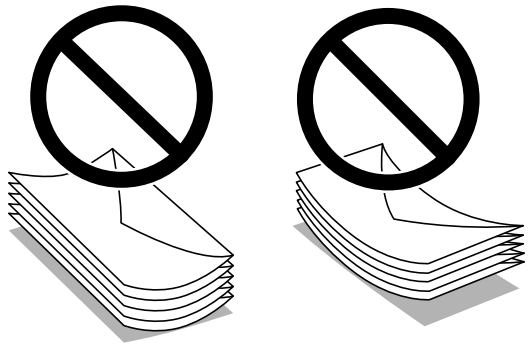

❑ قم بتهوية حواف الأطراف ومحاذاتها قبل التحميل. عندما تكون الأطراف المرصوفة منتفخة بالهواء، اضغط عليها لأسفل لتسويتها قبل التحميل.

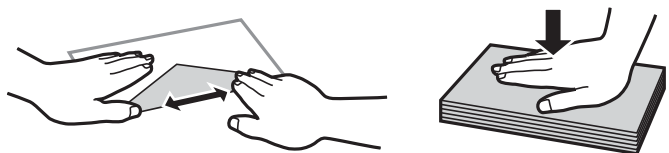

تخزين الورق

لاحظ النقاط التالية عند تخزين الورق.

- احفظ بقية الورق في كيس بلاستيكي محكم الغلق لتجنب امتصاص الرطوبة.
- احفظ الورق في مكان درجة رطوبته منخفضة. لا تبل الورق أيضاً.
- احفظ الورق بعيداً عن أشعة الشمس المباشرة.
- لا توقف الورق مستقيماً، ولكن ضعه على سطح مستوٍ.

ملاحظة:

على الرغم من قيامك بتخزين الورق كما هو موضح أعلاه، قد ينتج تلف في جودة الطباعة أو انحشار الورق في الطباعة حسب البيئة. قبل استخدام الورق المخزن، جرب الطباعة على كمية صغيرة منه وتحقق من عدم وجود انحشار الورق أو تلطيخ الحبر على المطبوعات.

معلومات ذات صلة

← "الورق والسعات المتوفرة" في الصفحة 449

← "أنواع ورق غير متوفرة" في الصفحة 454

حجم الورق وإعدادات نوع الورق

إذا سجّلت حجم الورق ونوعه على الشاشة المعروضة عند إدخال درج الورق، فإن الطباعة تعلمك عند حدوث اختلاف بين المعلومات المسجلة وبين إعدادات الطباعة. ويمكنك هذا من تفادي إهدار الورق والحبر من خلال التأكد من عدم طباعة حجم ورق غير صحيح أو الطباعة بلون خطأ بسبب استخدام الإعدادات التي لا تتوافق مع نوع الورق.

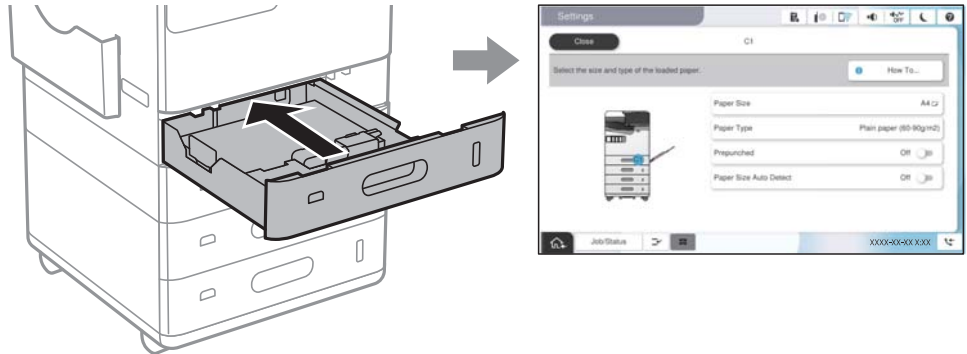

إذا اختلف حجم الورق المعروض ونوعه عن الورق الذي تم تحميله، فحدد العنصر المراد تغييره. أما إذا كانت الإعدادات مطابقة للورق الذي تم تحميله، فأغلق الشاشة.

ملاحظة:

- يمكنك أيضاً عرض شاشة إعدادات حجم الورق ونوعه عن طريق تحديد  في لوحة التحكم.
- يمكنك تسجيل الأحجام المعروفة من قبل المستخدم بشكل متكرر في الإعدادات < إعدادات عامة < إعدادات الطباعة < إعدادات مصدر الورق < قائمة حجم الورق المعرف من قبل المستخدم.
- لتحديد حجم محدد من قبل المستخدم كحجم الورق، قم بتعيين كشف تلقائي لحجم الورق على إيقاف.

قائمة نوع الورق

للحصول على نتائج طباعة مثلى، حدد نوع الورق المناسب.

نوع الورق				اسم الورق
برنامج تشغيل الطابعة العالمي Epson	برنامج تشغيل الطابعة PostScript	برنامج تشغيل الطابعة، جهاز ذكي*	لوحة التحكم	
ورق عادي (60 - 90 جم/م ²)	Plain paper(60-90g/m ²)	ورق عادي (60 - 90 جم/م ²)	ورق عادي (60-90 جم/م ²)	Epson Bright White Ink Jet Paper
ورق عادي عالي الجودة	High quality plain paper	ورق عادي عالي الجودة	ورق عادي عالي الجودة	Epson Business Paper
-	Epson Matte	Epson Matte	Matte	Epson Matte Paper-Heavyweight
-	Epson Matte	Epson Matte	Matte	Epson Photo Quality Self Adhesive Sheets
-	Epson Matte	Epson Matte	Matte	Epson Photo Quality Ink Jet Paper
-	-	Epson Double-Sided Photo Quality Inkjet	Double-Sided Photo Quality Inkjet	Epson Double-sided Photo Quality Ink Jet Paper
ورق رقيق (52 - 59 جم/م ²)	Thin paper(52-59g/m ²)	ورق رقيق (52 - 59 جم/م ²)	ورق رقيق (52-59 جم/م ²)	ورق رقيق (من 52 إلى 59 جم/م ²)
Thick paper1 (91 - 105 جم/م ²)	Thick paper1(91-105g/m ²)	Thick paper1 (91 - 105 جم/م ²)	Thick1 (105-91 جم/م ²)	ورق سميك (من 91 إلى 105 جم/م ²)
Thick paper2 (106 - 135 جم/م ²)	Thick paper2(106-135g/m ²)	Thick paper2 (106 - 135 جم/م ²)	Thick2 (106-135 جم/م ²)	ورق سميك (من 106 إلى 135 جم/م ²)
Thick paper3 (136 - 160 جم/م ²)	Thick paper3(136-160g/m ²)	Thick paper3 (136 - 160 جم/م ²)	Thick3 (136-160 جم/م ²)	ورق سميك (من 136 إلى 160 جم/م ²)
Thick paper4 (161 - 250 جم/م ²)	Thick paper4(161-250g/m ²)	Thick paper4 (161 - 250 جم/م ²)	Thick4 (161-250 جم/م ²)	ورق سميك (من 161 إلى 250 جم/م ²)

* بالنسبة للأجهزة الذكية، يمكن تحديد أنواع الوسائط هذه عند الطباعة باستخدام Epson Smart Panel.

قائمة بأحجام الورق التي يتم التعرف عليها

عند تمكين كشف تلقائي لحجم الورق، يتم التعرف على أحجام الورق التالية تلقائياً بعد تحميلها في درج الورق أو حامل الورق.

تحميل ورق في أدرج الورق من 1 إلى 4

حجم الورق	إعدادات الأولوية ^{1*}
Letter و B5 و 10# و ظرف DL و ظرف A5 و B6 و SP3 (100×170 مم) و A6 و 8.5×13 بوصة ^{2*} و Legal ^{2*} و A4	الأولوية لحجم A/B
ظرف C6 و SP3 (100×170 مم) و B6 و Half Letter و ظرف 10# و B5 و Letter و A4 و 8.5×13 بوصة ^{2*} و Legal ^{2*}	الأولوية لحجم البوصة

حجم الورق	إعدادات الأولوية ^{1*}
16K و B5 و 10# و ظرف DL و ظرف A5 و B6 و SP3 (100×170) مم و A6 و 195×270) مم) و A4 و 8.5×13 بوصة ^{2*} Legal ^{2*}	الأولوية لحجم آخر

1*: هذا هو العنصر المحدد في شاشة الإعداد بعد التعبئة الأولية.

2*: مدعوم فقط للتحميل في كاسيتات الورق من 2 إلى 4.

تحميل الورق في حامل الورق

حجم الورق	إعدادات الأولوية [*]
A6 و ظرف DL و B6 و A5 و B5 و 8×10 بوصة و A4 و ظرف C4	الأولوية لحجم A/B
ظرف 10# و ظرف DL و Half Letter و A5 و Executive و 8×10 بوصات و Letter و ظرف C4	الأولوية لحجم البوصة
A6 و ظرف DL و B6 و A5 و B5 و 16K (195×270) مم) و A4 و ظرف C4	الأولوية لحجم آخر

*: هذا هو العنصر المحدد في شاشة الإعداد بعد التعبئة الأولية.

قد لا يتم التعرف على أحجام الورق المماثلة بشكل صحيح مثل A4 و Letter. إذا تم التعرف على الحجمين Letter و Executive كحجمي A4 و B5، فحدد  ثم عيّن الحجم الصحيح.

إذا لم يتم التعرف على الأحجام تلقائياً، فحدد  ثم قم بتعطيل ميزة كشف تلقائي لحجم الورق، ثم اضبط حجم الورقة التي حملتها.

تحميل الورق

يُمكنك تحميل الورق من خلال الرجوع إلى الرسوم المتحركة المعروضة على شاشة LCD الخاصة بالطابعة.

حدد ، ثم حدد طريقة استخدام < تحميل ورق. حدد مصدر الورق الذي تريد استخدامه لعرض الرسوم المتحركة. حدد إغلاق لإغلاق شاشة الرسوم المتحركة.

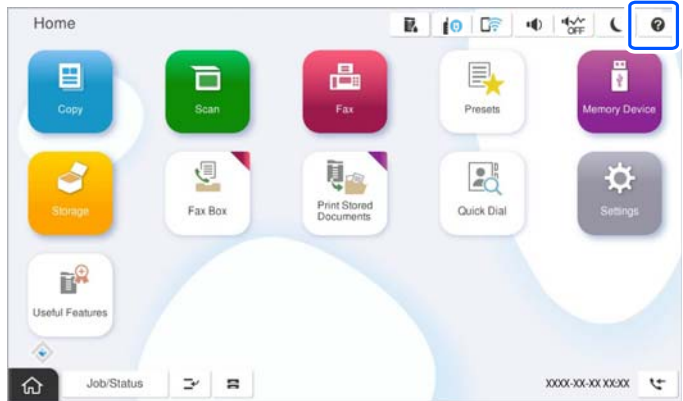

هام!

أدخل درج الورق وأزله ببطء.

تحميل ورق مختلف

تحميل الأظرف

□ درج ورق

حمّل أظرفاً في منتصف حامل الورق بإدخال الحافة القصيرة أولاً وبحيث يكون الوجه القابل للطباعة متجهاً لأسفل، ثم اسحب موجهات الحواف إلى حواف الأظرف.

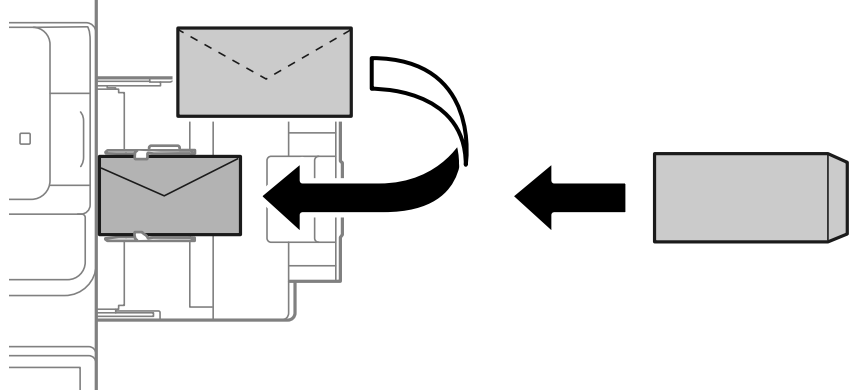

□ درج الورق

حمّل أظرفاً بحيث يكون الوجه القابل للطباعة متجهاً لأعلى، ثم اسحب موجهات الحواف إلى حواف الأظرف.

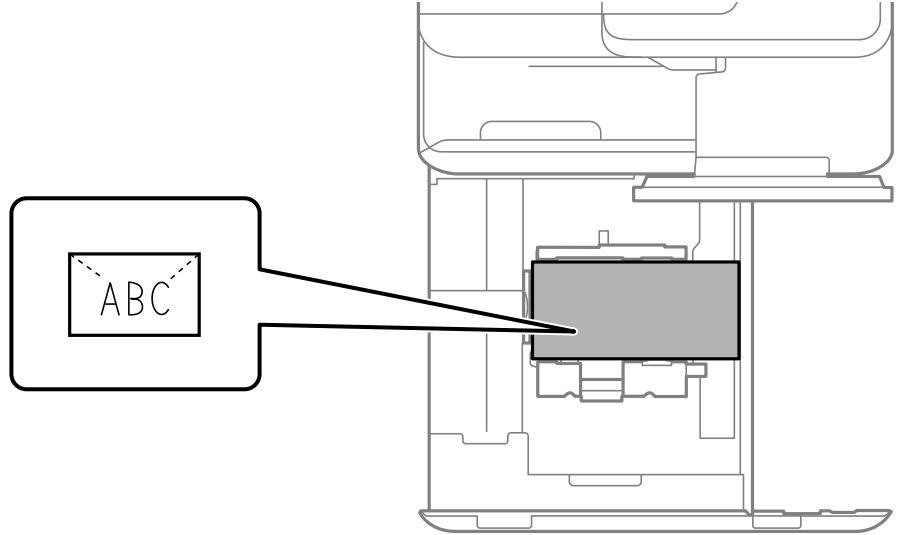

معلومات ذات صلة

- ← "الورق والسعات المتوفرة" في الصفحة 449
- ← "أنواع ورق غير متوفرة" في الصفحة 454
- ← "عدم تغذية الورق أو إخرجه على النحو الصحيح" في الصفحة 405

تحميل الورق المنقوب مسبقاً

اضبط إعدادات الهامش كي تتجنب الطباعة على الثقوب.

لا يمكنك الطباعة في مساحة 17 ملم من حافة الورق (الحافة المثقوبة مسبقاً).

هام: !

حمل الورق المثقوب مسبقاً بحيث يكون الوجه المثقوب تجاهك. إذ قد يتسبب تحميل الورق في اتجاه غير صحيح في حدوث انحسار للورق أو لطخات داخل الطباعة.

درج ورق

حمل الورق المثقوب مسبقاً بطريقة تجعل الوجه القابل للطباعة يتجه إلى الأسفل وموضع الثقوب في المقدمة.

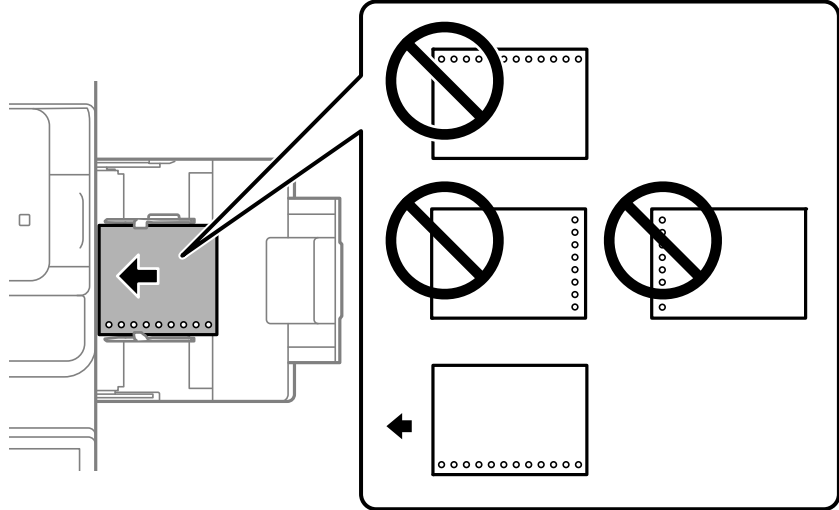

درج الورق

حمل الورق المثقوب مسبقاً بطريقة تجعل الوجه القابل للطباعة يتجه إلى الأعلى وموضع الثقوب في المقدمة.

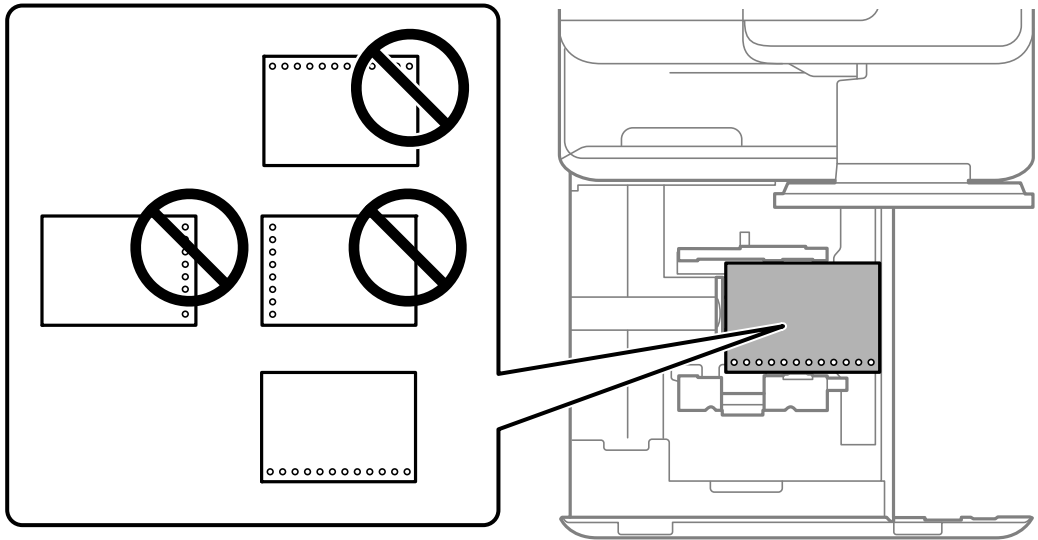

حدد تشغيل عند عرض إعدادات الورق في لوحة التحكم.

ملاحظة:

يمكنك أيضاً عرض شاشة إعدادات الورق عن طريق تحديد  في لوحة التحكم.

معلومات ذات صلة

◀ "الورق والسعات المتوفرة" في الصفحة 449

◀ "أنواع ورق غير متوفرة" في الصفحة 454

تحميل ورق مطبوع مسبقاً (الطباعة على وجه واحد)

□ درج ورق

عند الطباعة على وجه واحد، حمّل ورقاً مطبوعاً مسبقاً بحيث يكون الوجه القابل للطباعة متجهاً لأسفل.

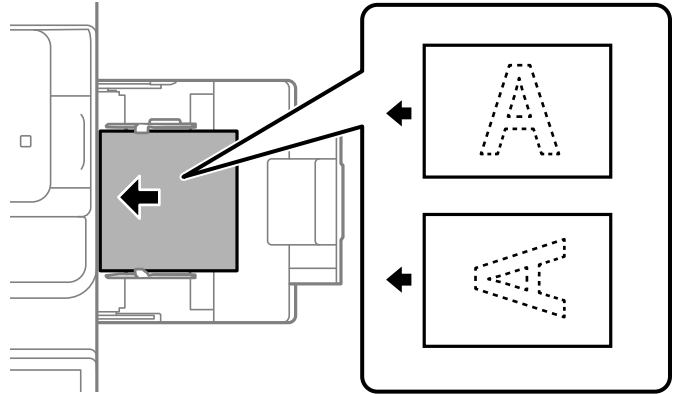

□ درج الورق

عند الطباعة على وجه واحد، حمّل ورقاً مطبوعاً مسبقاً بحيث يكون الوجه القابل للطباعة متجهاً لأعلى.

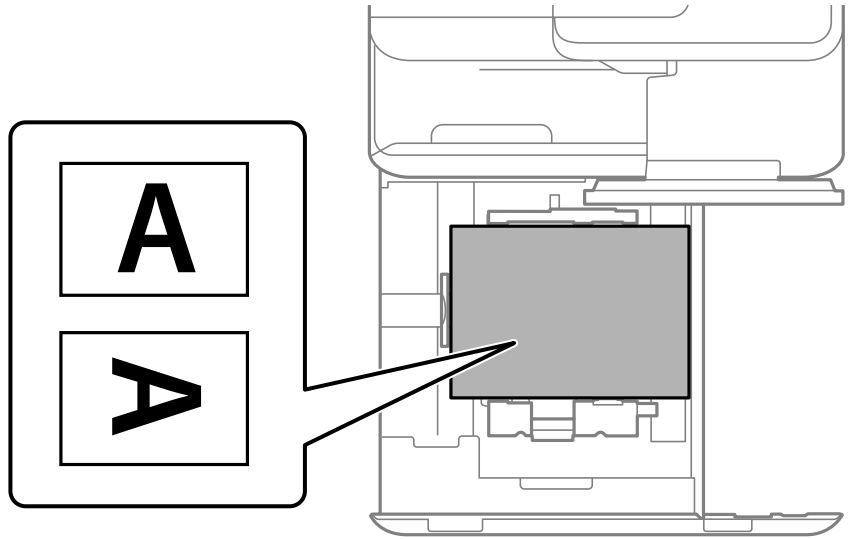

حدد **Preprinted** في شاشة إعدادات الورق المعروضة في لوحة التحكم.

ملاحظة:

يمكنك أيضاً عرض شاشة إعدادات الورق عن طريق تحديد  في لوحة التحكم.

معلومات ذات صلة

◀ "الورق والسعات المتوفرة" في الصفحة 449

◀ "أنواع ورق غير متوفرة" في الصفحة 454

◀ "تحميل ورق مطبوع مسبقاً (الطباعة على وجهين)" في الصفحة 181

تحميل ورق مطبوع مسبقاً (الطباعة على وجهين)

□ درج ورق

عند الطباعة على وجهين، حمّل ورقاً مطبوعاً مسبقاً بحيث يكون الوجه المطلوب طباعته كالصفحة الأولى متجهاً لأعلى.

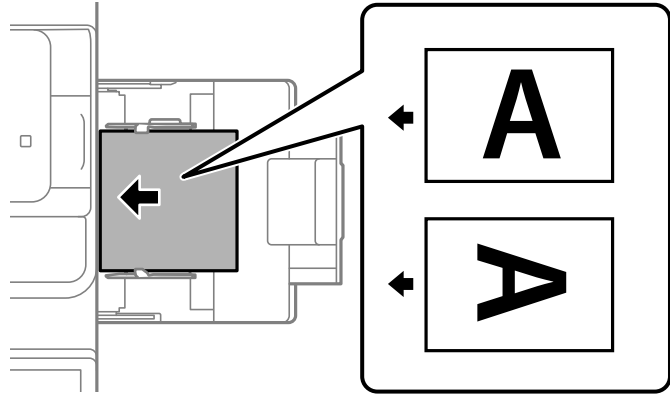

□ درج الورق

عند الطباعة على وجهين، حمّل ورقاً مطبوعاً مسبقاً بحيث يكون الوجه المطلوب طباعته كالصفحة الأولى متجهاً لأسفل.

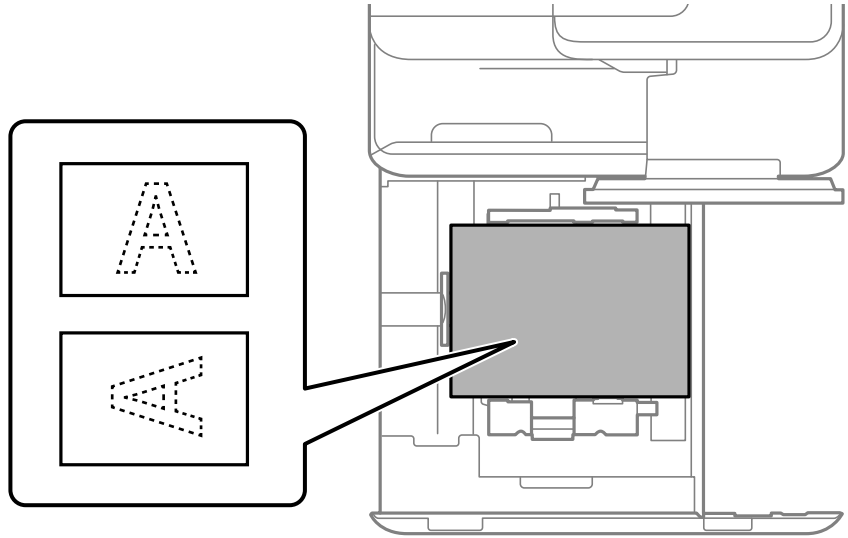

حدد **Preprinted** في شاشة إعدادات الورق المعروضة في لوحة التحكم.

ملاحظة:

□ يمكنك أيضاً عرض شاشة إعدادات الورق عن طريق تحديد  في لوحة التحكم.

□ تحقق من إعدادات برنامج تشغيل الطابعة.

معلومات ذات صلة

- ← "الطباعة على ورق مطبوع مسبقاً من كمبيوتر (Windows)" في الصفحة 235
- ← "الطباعة على ورق مطبوع مسبقاً من كمبيوتر (Mac OS)" في الصفحة 235
- ← "الورق والسعات المتوفرة" في الصفحة 449
- ← "أنواع ورق غير متوفرة" في الصفحة 454
- ← "تحميل ورق مطبوع مسبقاً (الطباعة على وجه واحد)" في الصفحة 180

تحميل الورق الطويل

حمّل ورقة واحدة من الورق الطويل في درج الورق بحيث يكون الوجه القابل للطباعة متجهًا لأسفل. عين كَشْف تلقائي لحجم الورق على إيقاف، ثم حدد معرف من قِبَل المستخدم على أنه إعداد حجم الورق.

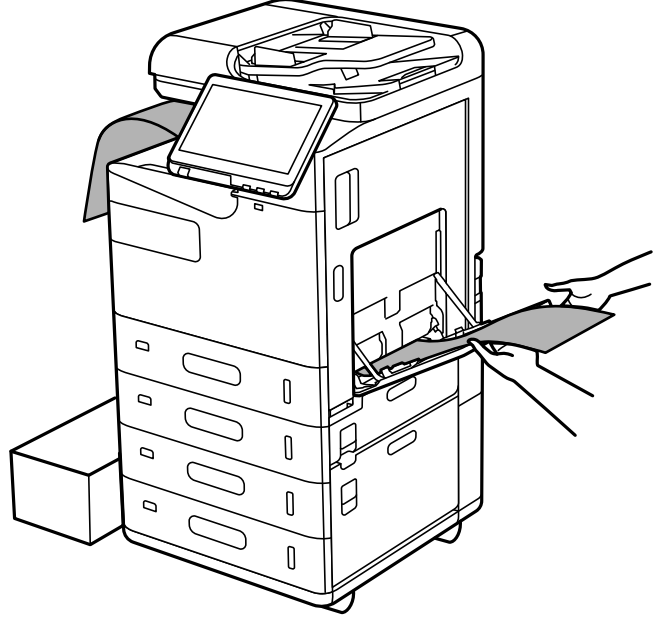

- إذا سقط ورق من درج الورق الموجه لأسفل، فأحضر صندوقًا أو ما شابه للتأكد من عدم ملامسة الورق الأرضية.
- لا تلمس الورق الذي يتم إخراجها. قد يتسبب ذلك في إصابة يديك أو التسبب بخفض جودة الطباعة.
- عند تحميل ورق طويل، كن حذرًا ألا تجرح حواف الورق يديك عند الإمساك به.

معلومات ذات صلة

- ◀ "الورق والسعات المتوفرة" في الصفحة 449
- ◀ "أنواع ورق غير متوفرة" في الصفحة 454

وضع المستندات الأصلية

184.وضع المستندات الأصلية.
186.اكتشاف الحجم الأصلي تلقائياً.
187.المستندات الأصلية غير المدعومة من ADF.

وضع المستندات الأصلية

ضع المستندات الأصلية على زجاج المساحة الضوئية أو وحدة التغذية التلقائية بالمستندات.

يمكنك وضع مستندات أصلية متعددة في وحدة التغذية التلقائية للمستندات. يمكنك إجراء مسح ضوئي لوجهي المستند الأصلي في الوقت نفسه، إذا كان المسح الضوئي التلقائي على الوجهين متاحاً.

انظر الرابط أدناه لمعرفة مواصفات وحدة التغذية التلقائية للمستندات.

["مواصفات وحدة التغذية التلقائية للمستندات" في الصفحة 508](#)

اتبع الخطوات أدناه لعرض الرسوم المتحركة الخاصة بوضع المستندات الأصلية.

حدد ، ثم حدد طريقة استخدام < وضع المستندات الأصلية. حدد طريقة وضع المستندات الأصلية التي تريد عرضها. حدد إغلاق لإغلاق شاشة الرسوم المتحركة.

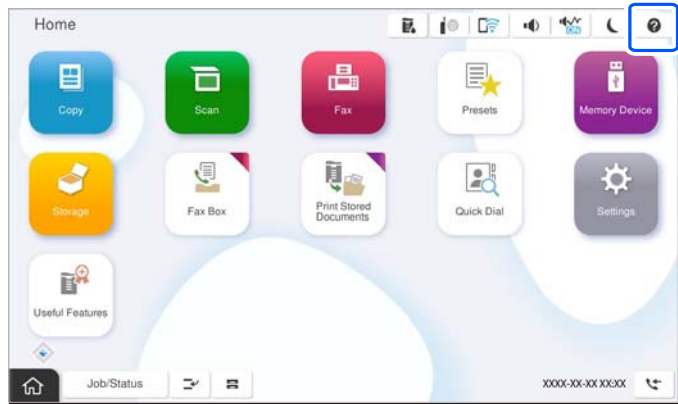

عند استخدام زجاج المساحة الضوئية

تنبيه: 

كن حذراً حتى لا تعلق أصابعك عند إغلاق غلاف المستند. قد يؤدي عدم الالتزام بذلك إلى تعرضك لخطر الإصابة.

هام!

- عند وضع مستندات أصلية كبيرة الحجم مثل الكتب، امنع الضوء الخارجي من الإشراق مباشرةً على زجاج الماسحة الضوئية. إذا كان الضوء الخارجي شديداً للغاية، فقد لا يتم اكتشاف حجم مستندك الأصلي تلقائياً أو قد تصبح نتيجة النسخ أو المسح الضوئي بيضاء.
- لا تضغط بقوة مفرطة على زجاج الماسحة الضوئية. وإلا، فقد يؤدي ذلك إلى تلفه.
- لا تضغط بقوة على المستندات الأصلية. إذا ضغطت بقوة مفرطة، فقد تحدث بعض المشكلات مثل النسخ بصورة ضبابية، ووجود لطخات وبقع حبر.
- إذا ظهرت خطوط على المستند الأصلي نتيجة الطي أو التجاعيد، فقم بتنعيمها ثم ضعها على زجاج الماسحة الضوئية. وقد تكون الصور باهتة في الجزء الذي لا تكون فيه النسخة الأصلية على اتصال وثيق بزجاج الماسحة الضوئية.
- إذا كانت هناك أي نفايات أو أتربة على زجاج الماسحة الضوئية، فقد يمتد نطاق المسح الضوئي ليشملها، مما قد يغير موضع صورة المستند الأصلي أو يقلله. قم بإزالة أي نفايات أو أوساخ على زجاج الماسحة الضوئية قبل إجراء المسح الضوئي.

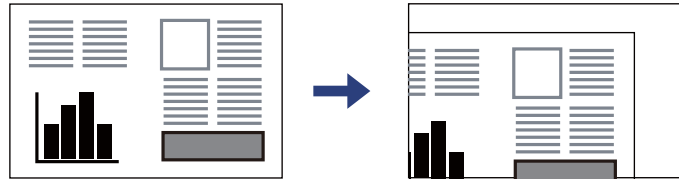

- أزل المستندات الأصلية بعد إجراء المسح الضوئي. إذا تركت المستندات الأصلية على زجاج الماسحة الضوئية لفترة طويلة، فقد تلتصق تلك المستندات بسطح الزجاج.

ملاحظة:

- لا يتم مسح نطاق قدره 1.5 مم من حواف زجاج الماسحة الضوئية.
- عند وضع المستندات الأصلية في وحدة التغذية التلقائية للمستندات وعلى زجاج الماسحة الضوئية، تُعطى الأولوية للمستندات الأصلية الموجودة في وحدة التغذية التلقائية للمستندات.
- بعض الأحجام قد لا يتم اكتشافها بشكل تلقائي. في تلك الحالة، حدد حجم المستندات الأصلية يدوياً.

عند استخدام ADF

هام!

لا تحمل مستندات أصلية فوق الخط الذي أسفل رمز المثلث داخل موجه حواف ADF.

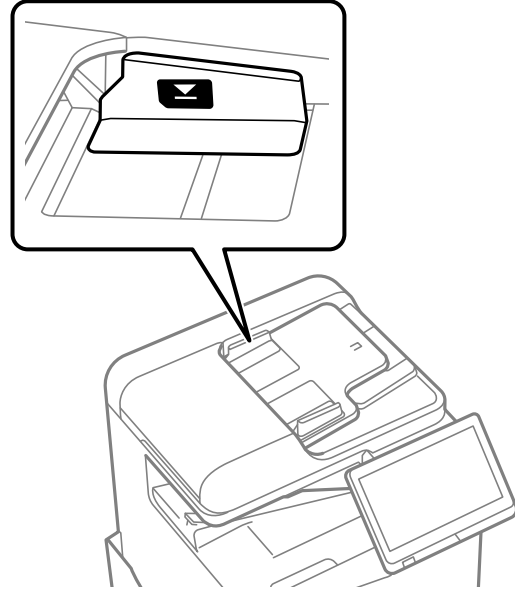

لا تقم بإضافة مستندات أصلية أثناء المسح الضوئي.

ملاحظة:

بعض الأحجام قد لا يتم اكتشافها بشكل تلقائي. في تلك الحالة، حدد حجم المستندات الأصلية يدوياً.

معلومات ذات صلة

- ← "المستندات الأصلية غير المدعومة من ADF" في الصفحة 187
- ← "اكتشاف الحجم الأصلي تلقائياً" في الصفحة 186
- ← "مواصفات المساحة الضوئية" في الصفحة 508

اكتشاف الحجم الأصلي تلقائياً

عند تحديد كشف تلقائي على أنه إعداد الورق، يتم التعرف على الأنواع التالية من حجم الورق تلقائياً.

ملاحظة:

قد لا يتم الكشف عن أحجام المستندات الأصلية التالية بشكل صحيح. إذا لم يتم الكشف عن الأحجام، فقم بتعيين الحجم يدوياً في لوحة التحكم.

النسخ الأصلية الممزقة أو المطوية أو المكرومسة أو الملتفة (إذا كانت النسخ الأصلية ملتفة، فقم بتسوية الالتفاف قبل وضع النسخ الأصلية).

النسخ الأصلية مع الكثير من الثقوب المملصة

ورق أجهزة العرض العلوية أو المستندات الأصلية شبه الشفافة أو النسخ الأصلية اللامعة

وضع مستندات أصلية في وحدة التغذية التلقائية للمستندات

ضع الحافة القصيرة للمستند الأصلي تجاه مدخل تغذية الورق بوحدة التغذية التلقائية للمستندات.

حجم الورق	إعدادات الأولوية*
A4 و B5 و A5	الأولوية لحجم A/B
Legal و Letter و Executive و A5	الأولوية لحجم البوصة
A4 و A5 و 16K (195×270 مم)	الأولوية لحجم آخر

*: هذا هو العنصر المحدد في شاشة الإعداد بعد التعبئة الأولية.

وضع مستندات أصلية على زجاج الماسحة الضوئية

ضع الحافة القصيرة للمستند الأصلي تجاه الجانب الأيسر من زجاج الماسحة الضوئية.

حجم الورق	إعدادات الأولوية*
A4 و B5 و A5	الأولوية لحجم A/B
Legal و Letter و Executive و Half letter	الأولوية لحجم البوصة
A4 و A5 و B5 و 16K (195×270 مم)	الأولوية لحجم آخر

*: هذا هو العنصر المحدد في شاشة الإعداد بعد التعبئة الأولية.

المستندات الأصلية غير المدعومة من ADF

هام!

لا تقم بتغذية الصور الفوتوغرافية، أو عمل فني أصلي ذي قيمة في ADF. قد تتسبب التغذية غير السليمة في تجعد المستند الأصلي أو إلحاق الضرر به. امسح هذه المستندات ضوئياً على زجاج الماسحة الضوئية بدلاً من ذلك.

لمنع انحشار الورق، تجنب وضع المستندات الأصلية التالية في ADF. استخدم زجاج الماسحة الضوئية لهذه الأنواع.

- المستندات الأصلية الممزقة، أو المطوية، أو المكرومسة، أو التالفة، أو الملتفة
- النسخ الأصلية ذات الثقوب المملصة
- النسخ الأصلية المربوطة معاً بشريط أو دبابيس أو مشابك ورق، وما إلى ذلك.
- النسخ الأصلية التي تشتمل على ملصقات أو علامات مملصة عليها
- النسخ الأصلية التي يتم قطعها بطريقة غير منتظمة أو ليست قائمة الزاوية
- النسخ الأصلية المجلدة
- ورق أجهزة العرض العلوية (OHP) أو ورق التحويل الحراري أو الدعامات الكربونية
- النسخ الأصلية التي تمت طباعتها للتو (لا تُجفف ولا يتم تبريدها وهكذا)

إدخال بطاقة ذاكرة وإخراجها

189.إدخال جهاز USB خارجي.

189.إخراج جهاز USB خارجي.

إدخال جهاز USB خارجي

أدخل جهاز USB خارجي في منفذ USB للواجهة الخارجية.

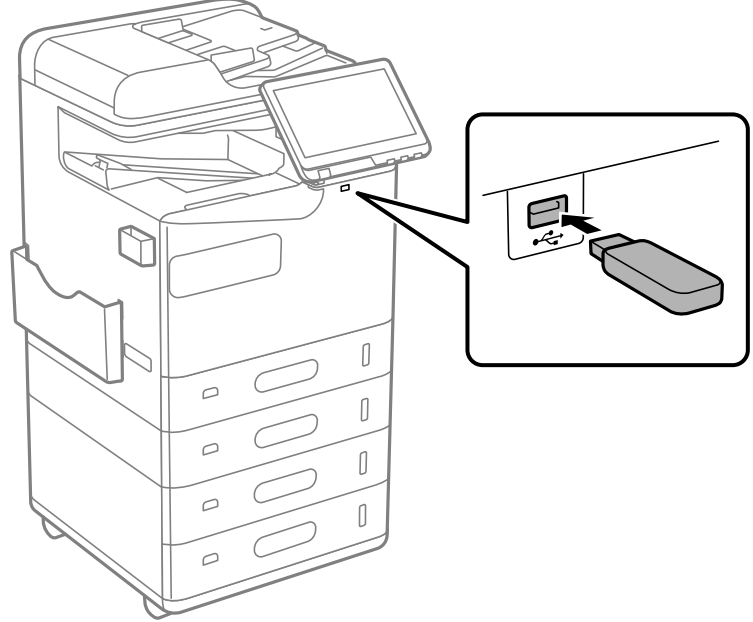

معلومات ذات صلة

← "مواصفات جهاز الذاكرة" في الصفحة 513

إخراج جهاز USB خارجي

أخرج جهاز USB الخارجي.

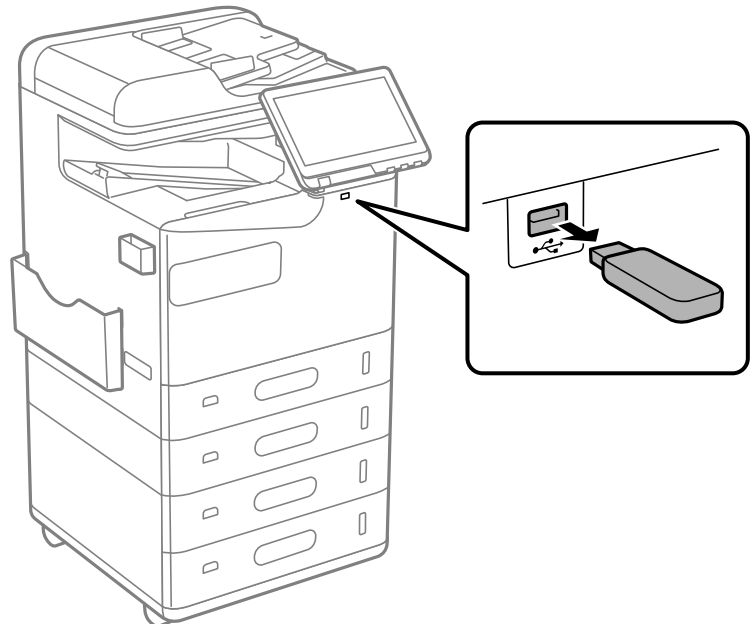

هام: 

إذا أخرجت جهاز USB الخارجي أثناء تشغيل الطابعة، فقد تُفقد البيانات الموجودة على جهاز USB الخارجي.

الطباعة

- 192 طباعة المستندات.
- 234 الطباعة على الأطراف.
- 235 الطباعة على ورق مطبوع مسبقاً.
- 236 طباعة الصور.
- 239 طباعة صفحات الويب.
- 240 الطباعة باستخدام خدمة سحابية.
- 240 المقاطعة والطباعة.
- 241 الطباعة والتجليد والفرز.

طباعة المستندات

الطباعة من كمبيوتر — Windows

إذا لم يكن بإمكانك تغيير إعدادات برنامج تشغيل الطابعة، فقد تكون محظورة من قبل المسؤول. اتصل بمسؤول الطابعة الذي تتبعه لطلب المساعدة.

الطباعة باستخدام إعدادات سهلة



ملاحظة:

قد تختلف العمليات بناءً على التطبيق. راجع تعليمات التطبيق للاطلاع على التفاصيل.

1. حمل الورق في الطابعة.
"تحميل الورق" في الصفحة 177
2. افتح الملف الذي تريد طباعته.
3. حدد طباعة أو إعداد الطباعة من القائمة ملف.
4. حدد الطابعة الخاصة بك.
5. حدد التفضيلات أو الخصائص للوصول إلى إطار برنامج تشغيل الطابعة.

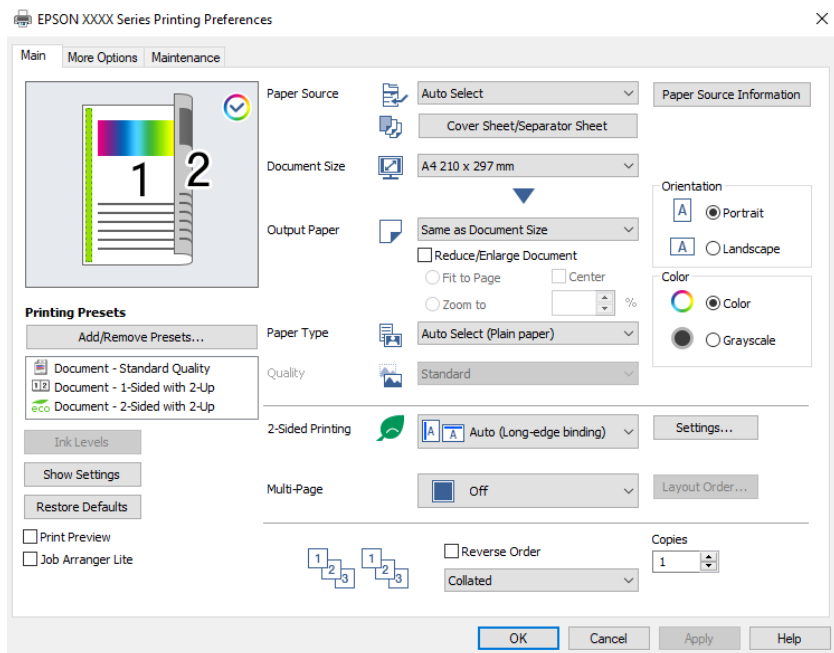

6. غير الإعدادات حسب الضرورة.

راجع خيارات القائمة الخاصة ببرنامج تشغيل الطباعة للاطلاع على التفاصيل.

ملاحظة:

□ يمكنك أيضاً الاطلاع على التعليمات عبر الإنترنت للحصول على شرح لعناصر الإعداد. يعرض النقر بزر الماوس الأيمن فوق أحد العناصر تعليمات.

□ عند تحديد معاينة قبل الطباعة، يمكنك مشاهدة معاينة المستند قبل طباعته.

□ عندما تريد الطباعة على جانب واحد من الورق فقط، قم بتعيين الطباعة على الوجهين ليكون إيقاف تشغيل.

□ إذا أردت حفظ المستند لتتم طباعته في وحدة التخزين، فحدد علامة التبويب مزيد من الخيارات، وحدد حفظ في وحدة التخزين وطباعة في نوع المهمة، ثم حدد المكان الذي تريد حفظ المستند فيه.

7. انقر فوق OK لإغلاق نافذة برنامج تشغيل الطباعة.

8. انقر فوق طباعة.

ملاحظة:

□ عند تحديد معاينة قبل الطباعة، يتم عرض نافذة المعاينة. لتغيير الإعدادات، انقر فوق إلغاء، ثم كرر الإجراء من الخطوة 3.

□ إذا كنت ترغب في إلغاء عملية الطباعة، على الكمبيوتر الخاص بك، فانقر بزر الماوس الأيمن على طابعتك في الأجهزة والطابعات، أو الطابعات، أو الطابعات والفاكسات. انقر فوق ما الذي يطبع، وانقر بزر الماوس الأيمن فوق المهمة التي ترغب في إلغاؤها، ثم حدد إلغاء. ومع ذلك، لا يمكنك إلغاء مهمة طباعة من جهاز الكمبيوتر بمجرد إرسالها بشكل كامل إلى الطابعة. في تلك الحالة، ألغ مهمة الطباعة باستخدام لوحة تحكم الطابعة.

معلومات ذات صلة

◀ "الورق والسعات المتوفرة" في الصفحة 449

◀ "قائمة نوع الورق" في الصفحة 175

◀ "خيارات القائمة لبرنامج تشغيل الطباعة" في الصفحة 193

خيارات القائمة لبرنامج تشغيل الطباعة

افتح نافذة الطباعة في أحد التطبيقات، وحدد الطباعة، ثم ادخل إلى نافذة برنامج تشغيل الطباعة.

ملاحظة:

تختلف القوائم وفقاً للخيار الذي حددته.

علامة التبويب رئيسي

إعدادات طباعة مسبقة الضبط:

إضافة/إزالة إعدادات مسبقة الضبط:

يمكنك إضافة الإعدادات المسبقة الخاصة بك إلى إعدادات الطباعة المستخدمة بشكل متكرر أو إلغاؤها. حدد الإعداد المسبق الذي تريد استخدامه من القائمة.

مستويات الحبر:

لعرض مستويات الحبر التقريبية. يجب عليك تثبيت EPSON Status Monitor 3 لتمكين هذه الميزة. يمكنك تنزيلها من موقع Epson على الويب.

<http://www.epson.com>

عرض الإعدادات/إخفاء الإعدادات:

لعرض قائمة العناصر التي يتم تعيينها حالياً في علامات التبويب رئيسي و مزيد من الخيارات. يمكنك إظهار شاشة قائمة الإعدادات الحالية أو إخفاؤها.

استعادة الإعداد الافتراضي:

أعد جميع الإعدادات إلى قيم المصنع الافتراضية. تتم أيضاً إعادة تعيين الإعدادات الموجودة في علامة التبويب مزيد من الخيارات إلى الإعدادات الافتراضية.

معاينة قبل الطباعة:

لعرض معاينة المستند قبل الطباعة.

منظم المهام البسيط:

يسمح لك Job Arranger Lite بجمع ملفات متعددة تم إنشاؤها بواسطة تطبيقات مختلفة وطباعتها كمهمة طباعة واحدة.

مصدر الورق:

حدد مصدر الورق الذي تتم تغذية الورق منه. حدد **تحديد تلقائي** لتحديد مصدر الورق المحدد تلقائياً في إعدادات الطابعة على الطابعة.

ورقة الغلاف/الورقة الفاصلة:

يمكنك تحديد إذا كنت تريد الطباعة على الغلافين الأمامي والخلفي أو لا. يمكنك أيضاً تحديد مصادر ورق متعددة للصفحات في المستند. في حال تحديد **الورقة العازلة/الفصل**، ثم النقر فوق إعدادات، يمكنك ضبط الإعدادات المفصلة.

يمكنك أيضاً ضبط إعدادات لإدخال ورقة فاصلة بين النسخ أو المهام.

حجم المستند:

حدد حجم الورق الذي ترغب في الطباعة عليه. إذا قمت بتحديد معرف من قبل المستخدم، فأدخل عرض الورق وارتفاعه، ثم قم بتسجيل الحجم.

ورق الإخراج:

حدد حجم الورق الذي ترغب في الطباعة عليه. إذا اختلف **حجم المستند** عن ورق الإخراج، يتم تحديد **تصغير/تكبير المستند** تلقائياً. لا ينبغي عليك تحديدها عند الطباعة دون تصغير حجم المستند أو تكبيره.

تصغير/تكبير المستند:

للسماح لك بتصغير حجم المستند أو تكبيره.

ملاءمة الصفحة:

تصغير المستند أو تكبيره تلقائياً لملاءمة حجم الورق المحدد في ورق الإخراج.

تكبير/تصغير إلى:

الطباعة بنسبة مئوية معينة.

مركز:

طباعة الصور في منتصف الورقة.

نوع الورق:

حدد نوع الورق الذي تقوم بالطباعة عليه. إذا حددت **تحديد تلقائي (ورق عادي)**، يتم إجراء الطباعة من مصدر الورق إذ يتم تعيين نوع الورق وفقاً لما يلي في إعدادات الطابعة.

ورق عادي، Recycled، ورق عادي عالي الجودة

ومع ذلك، تتعذر تغذية الورق من مصدر الورق إذ يتم تعيين مصدر الورق على أنه قيد إيقاف التشغيل في إعدادات التحديد التلقائي الخاصة بالطابعة. عند الطباعة على الغلاف الأمامي والغلاف الخلفي، تتم طباعة الورق أيضاً من مصدر الورق المعين لأنواع الورق غير المذكورة أعلاه.

الجودة:

تثبيت جودة الطباعة على الوضع القياسي. يمكنك تعيين جودة الطباعة من خلال تحديد العنصر المطلوب حفظه في وحدة التخزين في نوع المهمة.

معلومات مصدر الورق:

يعرض مجموعة معلومات الورق لكل مصدر من المصادر الورق.

الاتجاه:

حدد الاتجاه الذي تريد استخدامه للطباعة.

اللون:

حدد ما إذا كنت ترغب في الطباعة بالألوان أم الطباعة أحادية اللون.

الطباعة على الوجهين:

للسماح لك بإجراء الطباعة على الوجهين.

إعدادات:

يمكنك تحديد حافة التجليد، وهوامشه. عند طباعة مستندات متعددة الصفحات، يمكنك تحديد الطباعة بدءاً من الجانب الأمامي أو من الجانب الخلفي من الصفحة. يمكنك أيضاً استخدام الصور في هامش الربط لتحديد كيفية تأثير هامش التجليد على الصور.

متعدد الصفحات:

للسماح لك بطباعة عدة صفحات على ورقة واحدة أو القيام بطباعة ملصق. انقر فوق ترتيب التخطيط لتحديد الترتيب الذي تتم به طباعة الصفحات.

ترتيب عكسي:

للسماح لك بالطباعة من الصفحة الأخيرة حتى يتم تجميع الصفحات بالترتيب الصحيح بعد الطباعة.

ترتيب/غير مرتب:

حدد ترتيب لطباعة مستندات متعددة الصفحات مرتبة وموزعة في مجموعات.

نسخ:

عين عدد النسخ التي تريد طباعتها.

علامة التبويب مزيد من الخيارات

إعدادات طباعة مسبقة الضبط:

إضافة/إزالة إعدادات مسبقة الضبط:

يمكنك إضافة الإعدادات المسبقة الخاصة بك إلى إعدادات الطباعة المستخدمة بشكل متكرر أو إزالتها. حدد الإعداد المسبق الذي تريد استخدامه من القائمة.

عرض الإعدادات/إخفاء الإعدادات:

عرض قائمة العناصر التي يتم تعيينها حالياً في علامات التبويب رئيسي و مزيد من الخيارات. يمكنك إظهار شاشة قائمة الإعدادات الحالية أو إخفاؤها.

استعادة الإعداد الافتراضي:

أعد جميع الإعدادات إلى قيم المصنع الافتراضية. تتم أيضاً إعادة تعيين الإعدادات الموجودة في علامة التبويب رئيسي إلى الإعدادات الافتراضية.

نوع المهمة:

حدد ما إذا كنت تريد تخزين بيانات الطباعة على الطباعة.

طباعة عادية:

تبدأ الطباعة دون تخزين.

مهمة سرية:

المستندات السرية المحمية بكلمة مرور عند الطباعة. إذا كنت تستخدم هذه الميزة، يتم تخزين بيانات الطباعة في الطباعة ولا يمكن طباعتها إلا بعد إدخال كلمة المرور باستخدام لوحة تحكم الطباعة. انقر فوق إعدادات لتغيير الإعدادات.

التحقق من المهمة:

عند طباعة نسخ متعددة، يسمح لك بطباعة نسخة واحدة للتحقق من المحتوى. للطباعة بعد عمل النسخة الثانية، شغل لوحة التحكم بالطباعة.

انقر فوق إعدادات لتعيين اسم المستخدم واسم المهمة.

مهمة إعادة الطباعة:

يتيح لك تخزين مهمة الطباعة في ذاكرة الطباعة. يمكنك بدء الطباعة عن طريق تشغيل لوحة تحكم الطباعة.

انقر فوق إعدادات لتعيين اسم المستخدم واسم المهمة.

حفظ في وحدة التخزين:

يمكنك حفظ البيانات المراد طباعتها في وحدة تخزين وطباعتها لاحقاً.

حفظ في وحدة التخزين وطباعة:

يمكنك حفظ بيانات الطباعة في وحدة تخزين عند الطباعة.

تصحيح الألوان:

تلقائي:

لضبط درجة لون الصور تلقائياً.

مخصص:

للسماح لك بإجراء تصحيح الألوان يدوياً. يؤدي النقر فوق متقدم إلى فتح شاشة تصحيح الألوان حيث يمكنك تحديد طريقة مفصلة لتصحيح الألوان. يتيح لك تحديد طريقة طباعة عمومية بالألوان وتوضيح النص والخطوط الرقيقة عندما تنقر فوق خيارات الصورة. يمكنك أيضاً تمكين تجانس الحواف وإصلاح العين الحمراء.

إعدادات إضافية:

ميزات العلامة المائية:

للسماح لك بضبط إعدادات العلامات المائية، أو النماذج، أو رؤوس وتذييلات الصفحات غير القابلة للنسخ.

إضافة/حذف:

يُتيح لك إضافة أي علامات مائية أو نماذج غير قابلة للنسخ ترغب في استخدامها أو حذفها.

الإعدادات:

يُتيح لك ضبط طريقة الطباعة للعلامات المائية أو النماذج غير القابلة للنسخ.

العنوان/التذييل:

يمكنك طباعة معلومات مثل اسم المستخدم وتاريخ الطباعة في رؤوس الصفحات أو تذييلاتها.

استدارة 180°:

لتدوير الصفحات بزواوية مقدارها 180 درجة قبل الطباعة. حدد هذا العنصر عند الطباعة على ورق مثل الأظرف التي يتم تحميلها باتجاه ثابت في الطباعة.

مجموعات الطباعة:

لتمكين الإعدادات التي تسمح لك بفرز المطبوعات حسب المجموعة. انقر فوق إعدادات لتعيين عدد النسخ وعدد المجموعات وطريقة الفرز.

علامة التبويب الصيانة

منظم المهام البسيط:

لفتح نافذة منظم المهام البسيط. يمكنك فتح البيانات المحفوظة سابقاً وتحريرها من هنا.

EPSON Status Monitor 3:

لفتح نافذة EPSON Status Monitor 3. يمكنك التأكد من حالة الطباعة والمواد المستهلكة من هنا. يجب عليك تثبيت EPSON Status Monitor 3 لتمكين هذه الميزة. يمكنك تنزيلها من موقع Epson على الويب.

<http://www.epson.com>

تفضيلات المراقبة:

للسماح لك بضبط إعدادات العناصر الموجودة في نافذة EPSON Status Monitor 3. يجب عليك تثبيت EPSON Status Monitor 3 لتمكين هذه الميزة. يمكنك تنزيلها من موقع Epson على الويب.

<http://www.epson.com>

إعدادات موسعة:

للسماح لك بضبط مجموعة متنوعة من الإعدادات. انقر بزر الماوس الأيمن فوق كل عنصر لعرض تعليمات للحصول على مزيد من التفاصيل.

قائمة الطباعة:

لعرض المهام قيد انتظار الطباعة. يمكنك التحقق من مهام الطباعة أو إيقافها مؤقتاً أو استئنافها.

معلومات الطباعة والأجهزة الاختيارية:

يمكنك تسجيل حسابات المستخدم. إذا تم ضبط التحكم في الوصول على الطباعة، يجب عليك تسجيل حسابك.

اللغة:

لتغيير اللغة التي سيتم استخدامها في نافذة برنامج تشغيل الطباعة. لتطبيق الإعدادات، أغلق برنامج تشغيل الطباعة، ثم افتحه مرة أخرى.

تحديث البرنامج:

لبدء EPSON Software Updater للتحقق من وجود أحدث إصدار من التطبيقات على الإنترنت.

الدعم الفني:

إذا تم تثبيت الدليل على جهاز الكمبيوتر الخاص بك، فسيتم عرض الدليل. إذا لم يتم تثبيته، يمكنك التواصل مع موقع Epson على الويب للتحقق من الدليل والدعم الفني المتاح.

إضافة إعدادات الطباعة المسبقة لسهولة الطباعة

إذا قمت بإنشاء إعداد مسبق خاص بك لأكثر إعدادات الطباعة استخداماً وشيوعاً ببرنامج تشغيل الطابعة، يمكنك الطباعة بسهولة عن طريق تحديد الإعداد المسبق من القائمة.

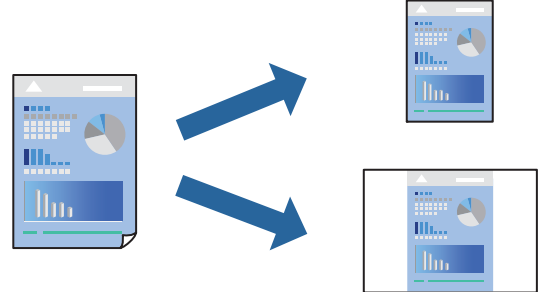

1. من علامة التبويب برنامج تشغيل الطابعة رئيسي أو مزيد من الخيارات ، عين كل عنصر (مثل حجم المستند و نوع الورق).
2. انقر فوق إضافة/إزالة إعدادات مسبقة الضبط في إعدادات طباعة مسبقة الضبط.
3. أدخل الاسم وإذا لزم الأمر، فأدخل تعليقاً.
4. انقر فوق حفظ.

ملاحظة:

لحذف إعداد مسبق تمت إضافته، انقر فوق إضافة/إزالة إعدادات مسبقة الضبط، وحدد اسم الإعداد المسبق الذي تريد حذفه من القائمة، ثم احذفه.

"علامة التبويب رئيسي" في الصفحة 193

"علامة التبويب مزيد من الخيارات" في الصفحة 195

5. انقر فوق طباعة.

في المرة التالية التي تريد فيها الطباعة باستخدام الإعدادات نفسها، حدد اسم الإعداد المسجل من إعدادات طباعة مسبقة الضبط، وانقر فوق OK.

معلومات ذات صلة

- ← "تحميل الورق" في الصفحة 177
- ← "الطباعة باستخدام إعدادات سهلة" في الصفحة 192

الطباعة على الوجهين

يمكنك الطباعة على وجهي الورقة.

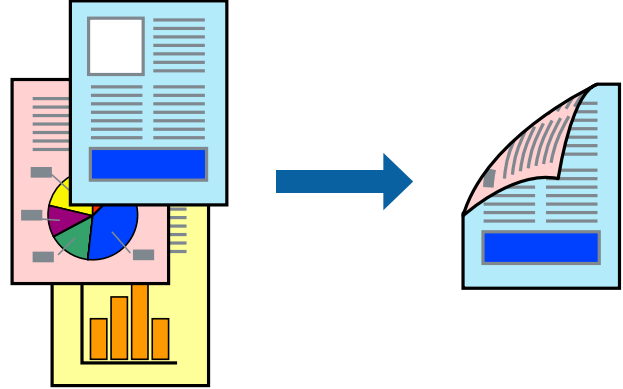

ملاحظة:

- في حال عدم استخدام ورق مناسب للطباعة على الوجهين، قد تنخفض جودة الطباعة ويحشر الورق. ["ورق للطباعة على الوجهين" في الصفحة 453](#)
- بناءً على الورق والبيانات، قد يفيض الحبر إلى الوجه الآخر من الورق.
- 1. في علامة التبويب رئيسي الخاصة ببرنامج تشغيل الطابعة، حدد طريقة الطباعة على الوجهين.
- 2. انقر فوق الإعدادات، واضبط الإعدادات المناسبة، ثم انقر فوق موافق.
- 3. اضبط العناصر الأخرى الموجودة بعلامتي التبويب رئيسي ومزيد من الخيارات إذا لزم الأمر، ثم انقر فوق موافق. ["علامة التبويب رئيسي" في الصفحة 193](#)
["علامة التبويب مزيد من الخيارات" في الصفحة 195](#)
- 4. انقر فوق طباعة.

معلومات ذات صلة

- ← "الورق والسعات المتوفرة" في الصفحة 449
- ← "تحميل الورق" في الصفحة 177
- ← "الطباعة باستخدام إعدادات سهلة" في الصفحة 192

طباعة صفحات متعددة على ورقة واحدة

يمكنك طباعة عدة صفحات من البيانات على ورقة واحدة.

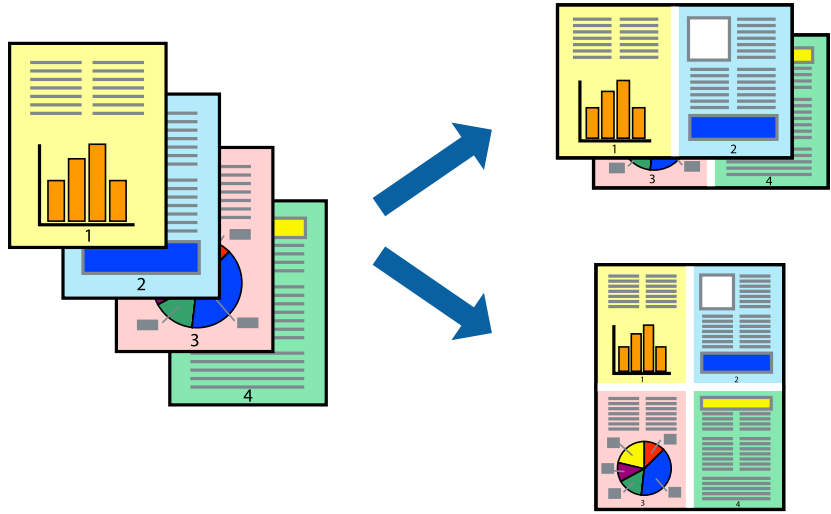

1. في علامة التبويب رئيسي الخاصة ببرنامج تشغيل الطباعة، حدد 2 فأعلى، أو 4 فأعلى، أو 6 صفحات في ورقة، أو 8 فأعلى، 9 صفحات في ورقة، أو 16 صفحة في ورقة كإعداد لمتعدد الصفحات.
2. انقر فوق ترتيب التخطيط، واضبط الإعدادات المناسبة، ثم انقر فوق موافق.
3. اضبط العناصر الأخرى الموجودة بعلامتي التبويب رئيسي ومزيد من الخيارات إذا لزم الأمر، ثم انقر فوق موافق.
 "علامة التبويب رئيسي" في الصفحة 193
 "علامة التبويب مزيد من الخيارات" في الصفحة 195
4. انقر فوق طباعة.

معلومات ذات صلة

- ◀ "تحميل الورق" في الصفحة 177
- ◀ "الطباعة باستخدام إعدادات سهلة" في الصفحة 192

الطباعة لملاءمة حجم الورق

حدد حجم الورق الذي قمت بتحميله في الطباعة كإعداد حجم ورق الوجهة.



1. من علامة التبويب رئيسي الخاصة ببرنامج تشغيل الطابعة، اضبط الإعدادات التالية.
 - حجم المستند: حدد حجم الورق الذي قمت بتعيينه في إعداد التطبيق.
 - ورق الإخراج: حدد حجم الورق الذي قمت بتحميله في الطابعة.

ملاحظة:

انقر فوق مركز لطباعة الصورة المصغرة في منتصف الورقة.

2. اضبط العناصر الأخرى الموجودة بعلامتي التبويب رئيسي ومزيد من الخيارات إذا لزم الأمر، ثم انقر فوق موافق.
 - "علامة التبويب رئيسي" في الصفحة 193
 - "علامة التبويب مزيد من الخيارات" في الصفحة 195
3. انقر فوق طباعة.

معلومات ذات صلة

- ◀ "تحميل الورق" في الصفحة 177
- ◀ "الطباعة باستخدام إعدادات سهلة" في الصفحة 192

طباعة مستند مصغر أو مكبر في أي تكبير

يمكنك تصغير حجم مستند أو تكبيره بنسبة مئوية معينة.



1. من علامة التبويب رئيسي الخاصة ببرنامج تشغيل الطابعة، حدد حجم المستند من إعداد حجم المستند.
2. حدد حجم الورق الذي تريد طباعته من إعداد ورق الإخراج.
3. حدد تكبير/تصغير إلى، ثم أدخل نسبة مئوية. إذا كنت قد حددت نفس حجم المستند في ورق الإخراج، فحدد تصغير/تكبير المستند أولاً.
4. اضبط العناصر الأخرى الموجودة بعلامتي التبويب رئيسي ومزيد من الخيارات إذا لزم الأمر، ثم انقر فوق موافق.
 - "علامة التبويب رئيسي" في الصفحة 193
 - "علامة التبويب مزيد من الخيارات" في الصفحة 195
5. انقر فوق طباعة.

معلومات ذات صلة

← "تحميل الورق" في الصفحة 177

← "الطباعة باستخدام إعدادات سهلة" في الصفحة 192

طباعة نسخة واحدة قبل طباعة نُسخ إضافية

عند طباعة مقدار كبير من المستندات، يمكنك طباعة نسخة واحدة للتحقق من المحتويات. للطباعة بعد عمل النسخة الثانية، شغّل لوحة التحكم بالطابعة.

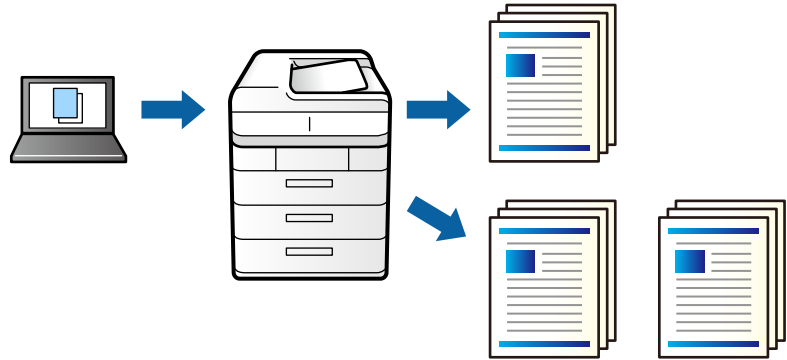

1. في علامة التبويب الخاصة ببرنامج تشغيل الطابعة مزيد من الخيارات حدد التحقق من المهمة كإعداد نوع المهمة.
 2. انقر فوق إعدادات، وأدخل اسم المستخدم واسم المهمة، ثم انقر فوق موافق.
يمكنك تحديد المهمة باستخدام اسم المهمة في لوحة تحكم الطابعة.
 3. عيّن العناصر الأخرى حسب الضرورة، ثم انقر فوق موافق.
 4. انقر فوق طباعة.
لا تتم طباعة سوى نسخة واحدة، ويتم تخزين مهمة الطباعة في ذاكرة الطابعة.
يتم مسح المهمة المخزنة عند إيقاف تشغيل الطابعة.
 5. لطباعة المهمة، حدد الطباعة من الذاكرة الداخلية على الشاشة الرئيسية للوحة التحكم بالطابعة.
 6. حدد المهمة التي تريد طباعتها.
حدد المستخدم من القائمة، ثم حدد المهمة. إذا طُلب منك إدخال كلمة مرور، فأدخل كلمة المرور التي قمت بتعيينها في برنامج تشغيل الطابعة.
 7. إذا ظهرت تفاصيل المهمة، فأغلق تلك الشاشة وحدد طباعة.
- ملاحظة:
حدد حذف لحذف المهمة.

معلومات ذات صلة

← "تحميل الورق" في الصفحة 177

← "الطباعة باستخدام إعدادات سهلة" في الصفحة 192

طباعة صورة واحدة على عدة صفحات للتكبير (إنشاء ملصق)

تتيح هذه الميزة طباعة صورة واحدة على عدة صفحات من الورق. يمكنك عمل ملصق بحجم أكبر عن طريق لصقهما معاً.

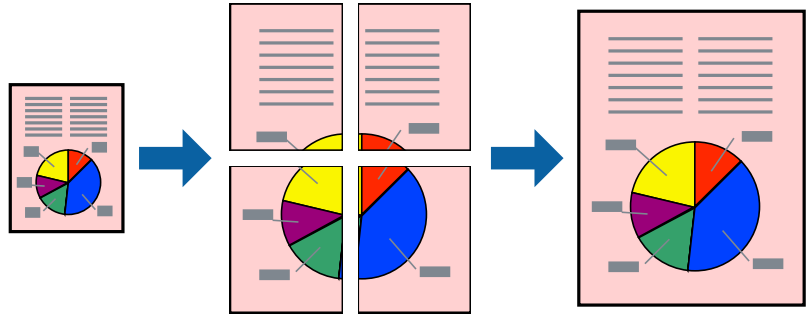

1. في علامة التبويب رئيسي برنامج تشغيل الطابعة، حدد إيقاف تشغيل من الطباعة على الوجهين.
 2. حدد ملصق 2x1 أو ملصق 2x2 أو ملصق 3x3 أو ملصق 4x4 عند تعيين الإعدادات متعددة الصفحات.
 3. انقر فوق إعدادات، واضبط الإعدادات المناسبة، ثم انقر فوق موافق.
- ملاحظة:**
يُتيح لك طباعة موجهات القطع طباعة دليل القطع.
4. اضبط العناصر الأخرى الموجودة بعلامتي التبويب رئيسي ومزيد من الخيارات إذا لزم الأمر، ثم انقر فوق موافق.
"علامة التبويب رئيسي" في الصفحة 193
"علامة التبويب مزيد من الخيارات" في الصفحة 195
 5. انقر فوق طباعة.

معلومات ذات صلة

- ← "تحميل الورق" في الصفحة 177
- ← "الطباعة باستخدام إعدادات سهلة" في الصفحة 192

عمل ملصقات باستخدام علامات المحاذاة المتداخلة

إليك مثالاً لكيفية عمل ملصق عندما يتم تحديد ملصق 2x2 ، وتحديد علامات محاذاة متراكبة في طباعة موجّهات القطع.

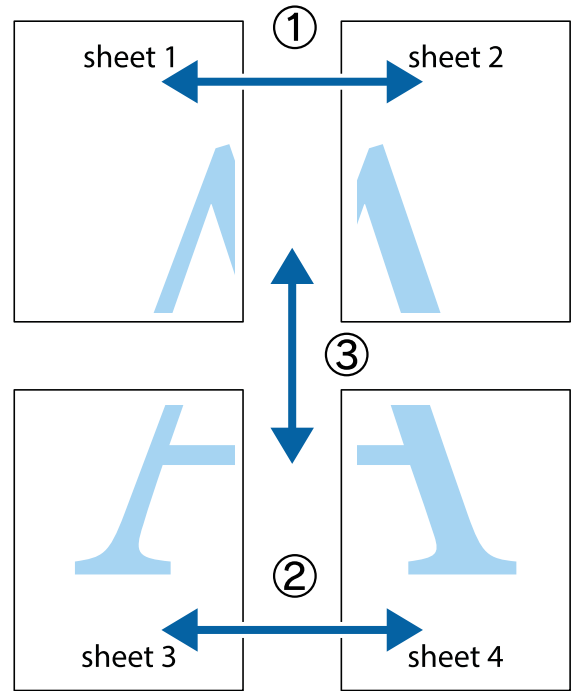

1. قم بإعداد Sheet 1 و Sheet 2. اقطع هوامش Sheet 1 بطول الخط الأزرق الرأسى ومروراًً بمنتصف العلامتين المتصالبتين العلوية والسفلية.

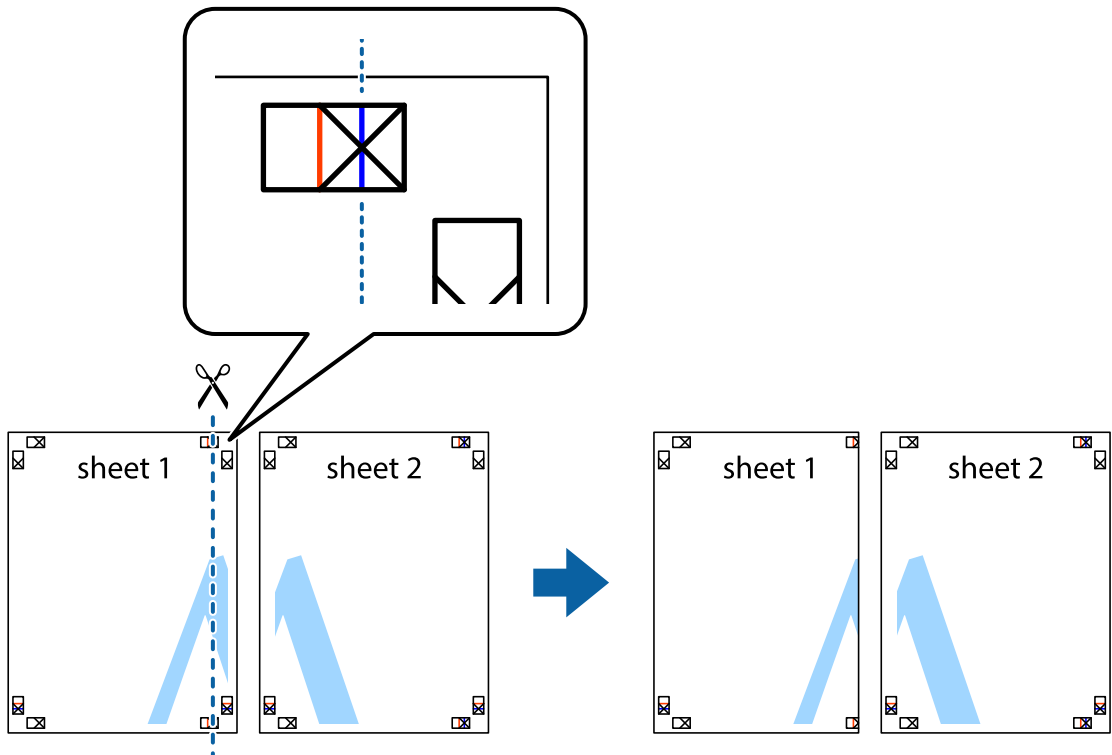

2. ضع حافة Sheet 1 فوق Sheet 2 وقم بمحاذاة العلامات المتصالبة، ثم قم بتثبيت الورقتين معاً من الخلف مؤقتاً.

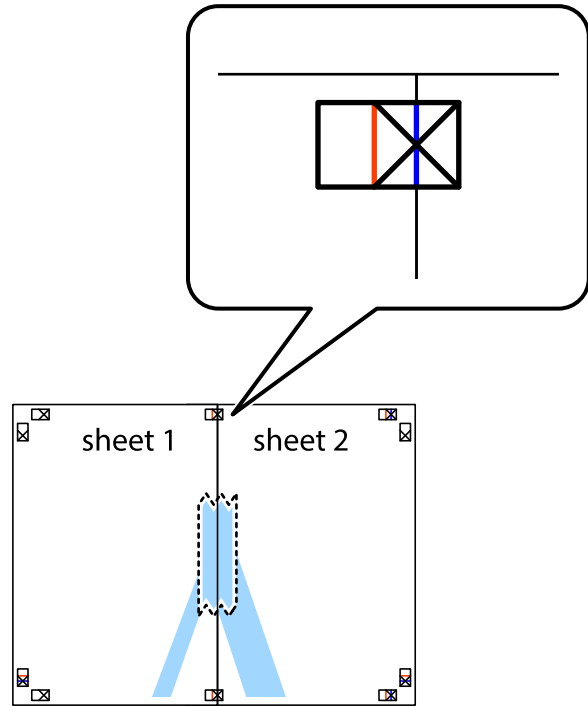

3. اقطع الورقتين اللتين قمت بتثبيتهما معاً إلى ورقتين في الخط الطولي الأحمر عبر علامات المحاذاة (الخط إلى يسار العلامات المتصالبة في هذه المرة).

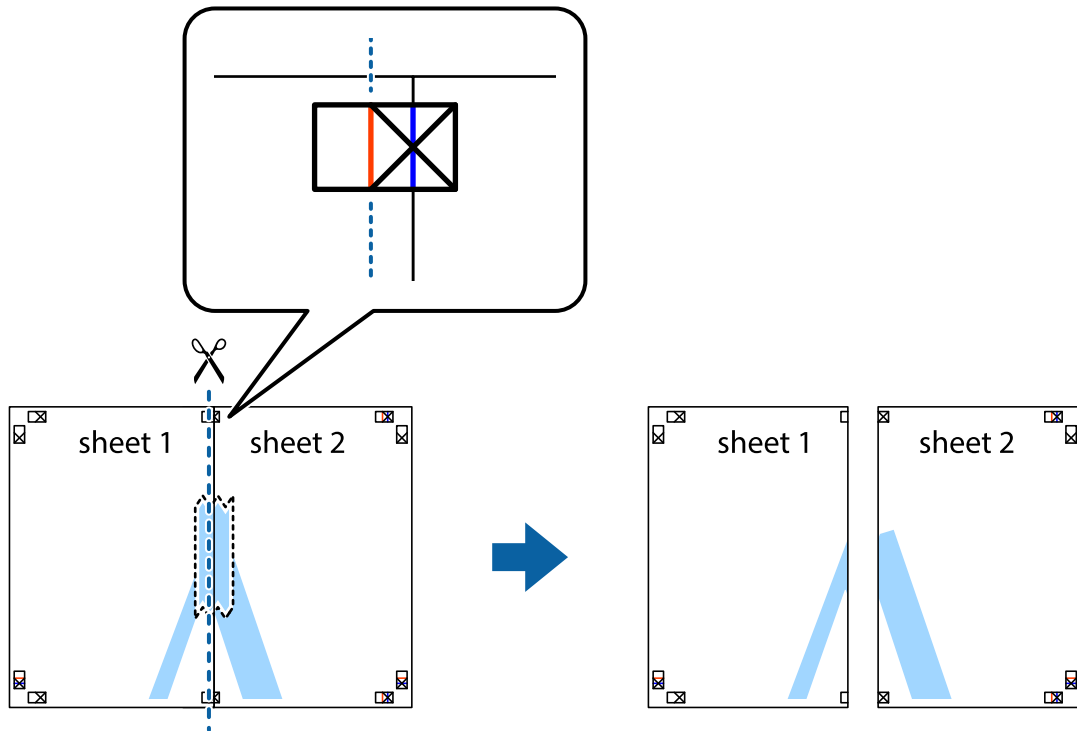

4. قم بتثبيت الورقتين معاً من الخلف.

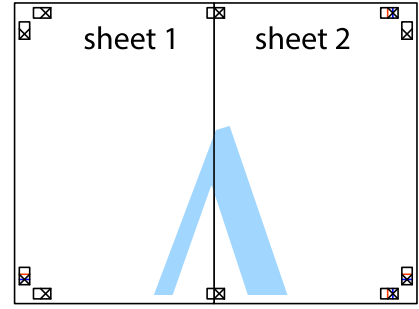

5. كرر الخطوات من 1 إلى 4 لتثبيت Sheet 3 و Sheet 4 معاً.

6. اقطع هوامش Sheet 1 و Sheet 2 بطول الخط الأزرق الأفقي ومروراً بمنتصف العلامتين المتصالبتين اليسرى واليمنى.

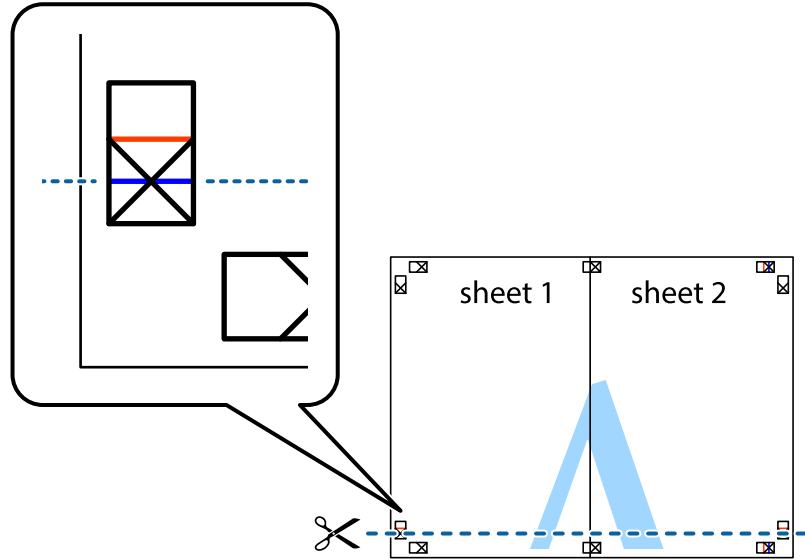

7. ضع حافة الورقة Sheet 1 و Sheet 2 فوق Sheet 3 و Sheet 4 وقم بمحاذاة العلامتين المتصالبتين، ثم قم بتثبيتهم معاً من الخلف مؤقتاً.

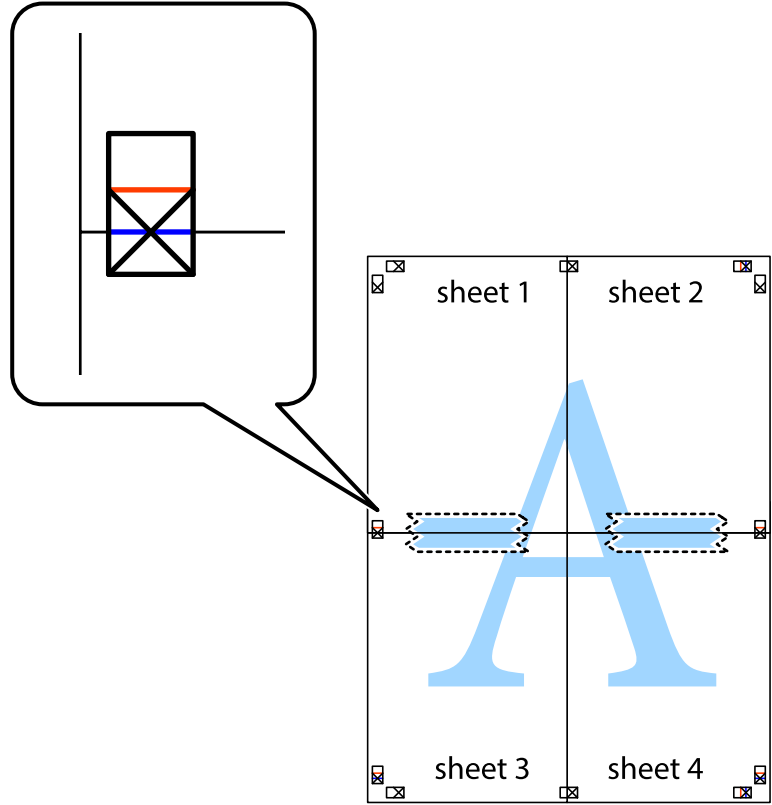

8. اقطع الورقتين اللتين قمت بتثبيتهما معاً إلى ورقتين في الخط الأفقي الأحمر عبر علامات المحاذاة (الخط إلى أعلى العلامات المتصلة في هذه المرة).

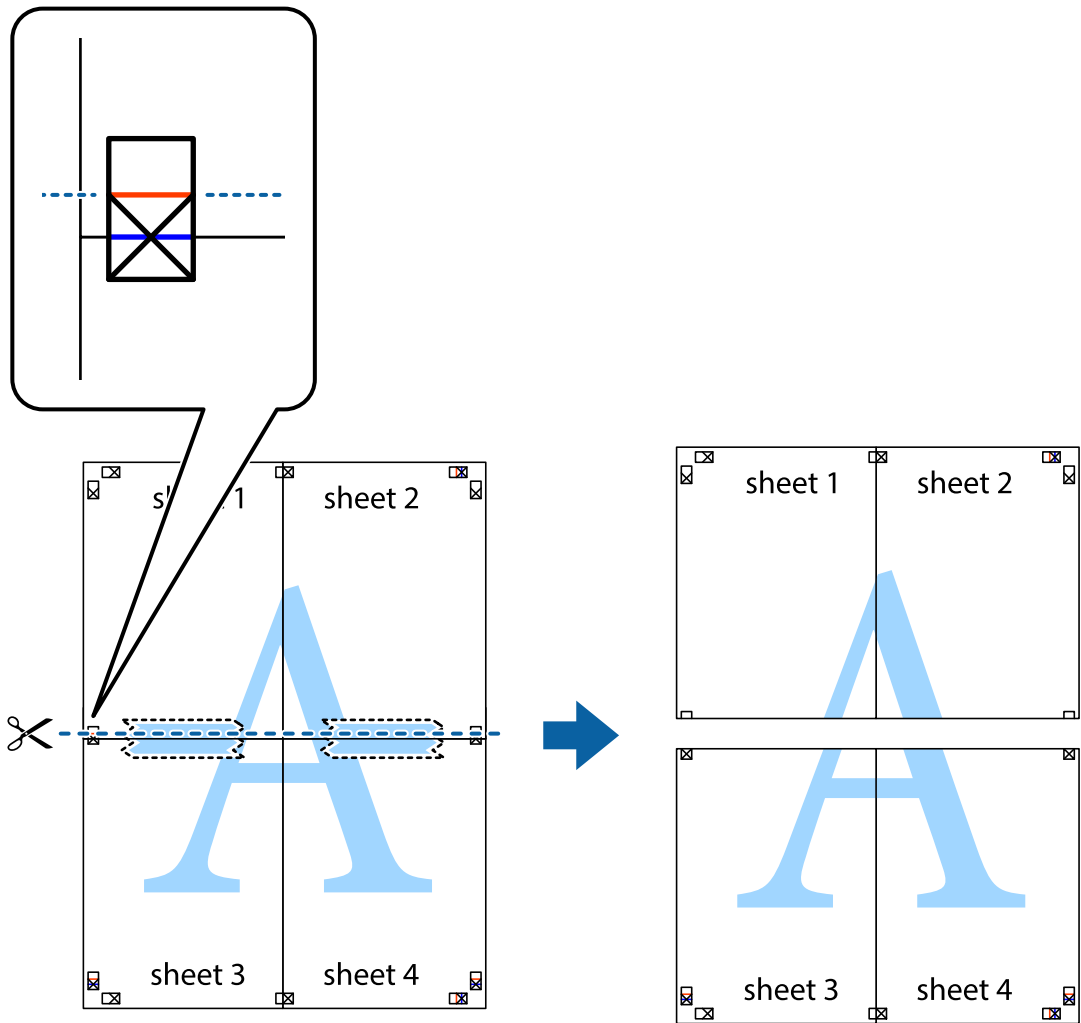

9. قم بتثبيت الورقتين معاً من الخلف.

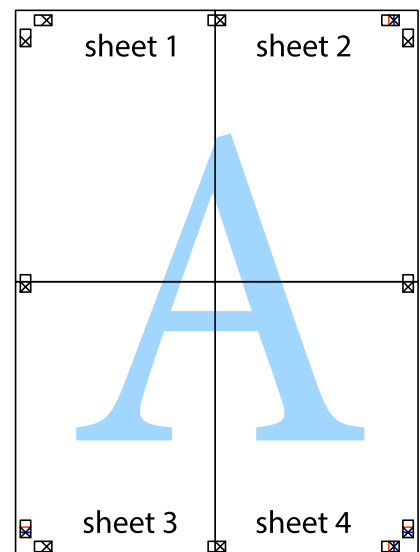

10. اقطع الهوامش المتبقية في الموجه الخارجي.

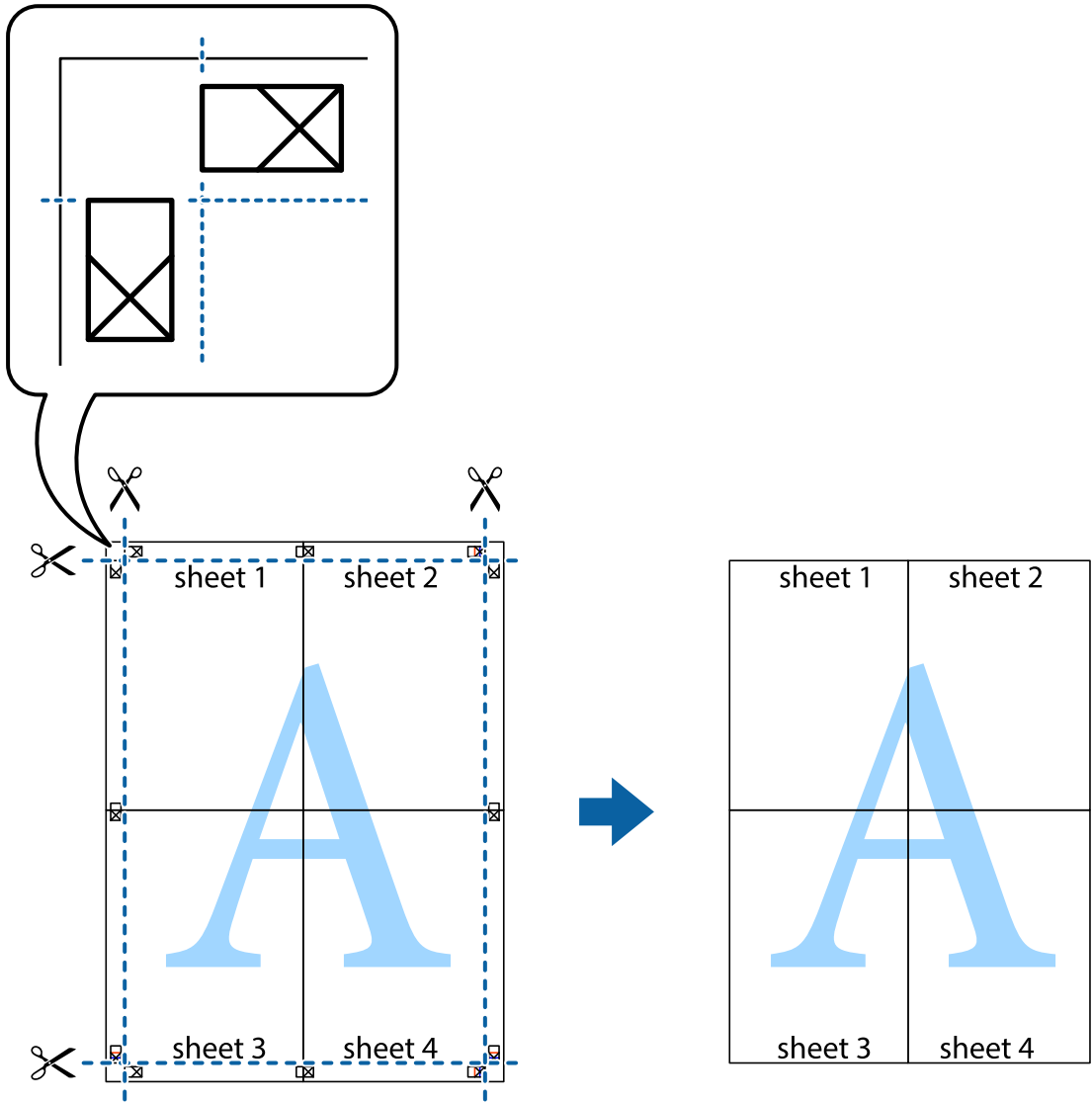

الطباعة باستخدام رأس الصفحة وتذييلها

يمكنك طباعة معلومات مثل اسم المستخدم وتاريخ الطباعة في رؤوس الصفحات أو تذييلاتها.

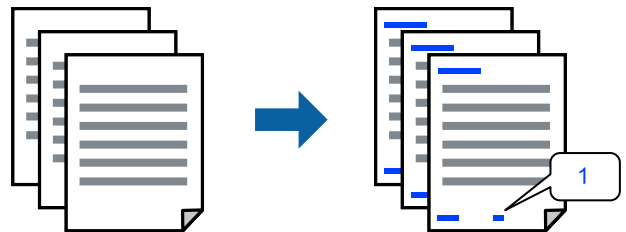

1. في علامة التبويب مزيد من الخيارات الخاصة ببرنامج تشغيل الطباعة، انقر فوق ميزات العلامة المائية، ثم حدد خانة الاختيار العنوان/التذييل.

2. حدد إعدادات، وحدد العناصر التي تريد طباعتها، وانقر فوق "OK".

ملاحظة:

- لتحديد رقم الصفحة الأولى، حدد رقم الصفحة من الموضوع الذي تريد طباعته في رأس الصفحة أو تذييلها، ثم حدد الرقم في رقم البدء.
- إذا كنت ترغب في طباعة نص في رأس الصفحة أو تذييلها، فحدد الموضوع الذي تريد طباعته، ثم حدد نص. أدخل النص الذي تريد طباعته في حقل إدخال النص.

3. اضبط العناصر الأخرى الموجودة بعلامتي التبويب رئيسي ومزيد من الخيارات إذا لزم الأمر، ثم انقر فوق موافق.

"علامة التبويب رئيسي" في الصفحة 193

"علامة التبويب مزيد من الخيارات" في الصفحة 195

4. انقر فوق طباعة.

معلومات ذات صلة

← "تحميل الورق" في الصفحة 177

← "الطباعة باستخدام إعدادات سهلة" في الصفحة 192

طباعة نموذج غير قابل للنسخ

يمكنك طباعة نموذج غير قابل للنسخ على مطبوعاتك. لا تتم طباعة الأحرف نفسها وتكون الطباعة بأكملها متناغمة مع الشاشة بصورة خفيفة عند الطباعة. تظهر الحروف المخفية عند تصويرها بسهولة تمييز النص الأصلي عن النسخ.



نموذج غير قابل للنسخ متوفر وفقاً للشروط التالية:

الطباعة على الوجهين: إيقاف تشغيل

نوع الورق: ورق عادي أو Letterhead أو Recycled أو اللون أو Preprinted أو ورق عادي عالي الجودة أو ورق رقيق أو الورق السميك 1 أو الورق السميك 2 أو الورق السميك 3 أو الورق السميك 4

الجودة: قياسي

تصحيح الألوان: تلقائي

ملاحظة:

يمكنك أيضاً إضافة نموذج غير القابل للنسخ.

1. في علامة التبويب مزيد من الخيارات الخاصة ببرنامج تشغيل الطباعة، انقر فوق ميزات العلامة المائية، ثم حدد نموذجاً غير قابل للنسخ.

2. انقر فوق إعدادات لتغيير التفاصيل مثل حجم النموذج أو كثافته.

3. اضبط العناصر الأخرى الموجودة بعلامتي التبويب رئيسي ومزيد من الخيارات إذا لزم الأمر، ثم انقر فوق موافق.

"علامة التبويب رئيسي" في الصفحة 193

"علامة التبويب مزيد من الخيارات" في الصفحة 195

4. انقر فوق طباعة.

معلومات ذات صلة

← "تحميل الورق" في الصفحة 177

← "الطباعة باستخدام إعدادات سهلة" في الصفحة 192

طباعة مهمة محمية بكلمة مرور

يمكنك تعيين كلمة مرور لمهمة طباعة بحيث لا تبدأ الطباعة إلا بعد إدخال كلمة المرور في لوحة تحكم الطباعة.

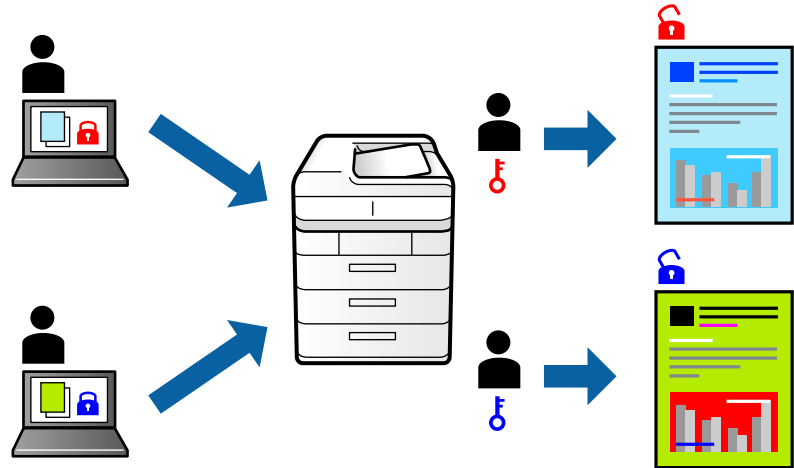

1. في علامة التبويب مزيد من الخيارات برنامج تشغيل الطباعة، حدد مهمة سرية في نوع المهمة.

2. أدخل كلمة مرور، ثم انقر فوق موافق.

3. عيّن العناصر الأخرى حسب الضرورة، ثم انقر فوق موافق.

4. انقر فوق طباعة.

5. لطباعة المهمة، حدد الطباعة من الذاكرة الداخلية على الشاشة الرئيسية للوحة التحكم بالطباعة. حدد المهمة التي تريد طباعتها، ثم أدخل كلمة المرور.

معلومات ذات صلة

← "تحميل الورق" في الصفحة 177

← "الطباعة باستخدام إعدادات سهلة" في الصفحة 192

طباعة ملفات متعددة معاً

منظم المهام البسيط يسمح لك بجمع ملفات متعددة تم إنشاؤها بواسطة تطبيقات مختلفة وطباعتها كمهمة طباعة واحدة. يمكنك تحديد إعدادات الطباعة للملفات المجمعة، مثل تخطيط الصفحات المتعددة، والطباعة على الوجهين.

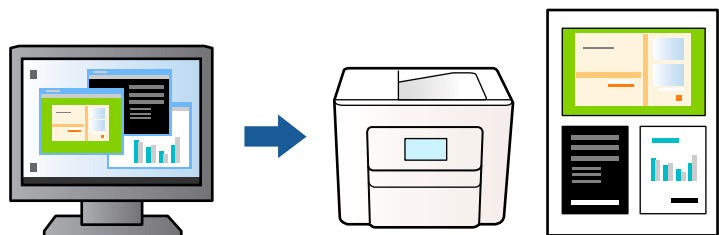

1. في علامة التبويب الرئيسي الخاصة ببرنامج تشغيل الطباعة، حدد **منظم المهام البسيط**، ثم انقر فوق **موافق**.

2. انقر فوق **طباعة**.

عند بدء الطباعة، يتم عرض نافذة منظم المهام البسيط.

3. عند فتح نافذة منظم المهام البسيط، افتح الملف الذي تريد دمجه مع الملف الحالي، ثم كرر الخطوات المذكورة أعلاه.

4. عند تحديد مهمة طباعة تمت إضافتها إلى مشروع طباعة Lite في نافذة منظم المهام البسيط، يمكنك تحرير تخطيط الصفحة.

ملاحظة:

عند الربط، انقر فوق قائمة ملف ثم حدد إعدادات الطباعة لفتح برنامج تشغيل الطباعة. على علامة التبويب الرئيسي، انقر فوق استعادة الإعداد الافتراضي ثم انقر فوق موافق على الشاشة المعروضة. قم بتفعيل الطباعة على الواجهة ثم انقر فوق إعدادات. حدد كُتيب، ثم حدد الربط الأوسط أو الربط الجانبي، وانقر فوق موافق. انقر فوق موافق لإغلاق برنامج تشغيل الطباعة.

الربط الأوسط: استخدم هذه الطريقة عند طباعة عدد صغير من الصفحات والتي يمكن تكديسها وطبها بسهولة إلى نصفين.

الربط الجانبي: استخدم هذه الطريقة عند طباعة ورقة واحدة (أربع صفحات) في كل مرة، مع طي كل منها إلى نصفين، ثم تجميعها في مجلد واحد.

5. انقر فوق **طباعة** من القائمة ملف لبدء الطباعة.

ملاحظة:

إذا قمت بإغلاق نافذة منظم المهام البسيط قبل إضافة جميع بيانات الطباعة إلى مشروع طباعة، يتم إلغاء مهمة الطباعة التي تعمل عليها حالياً. انقر فوق **حفظ** من القائمة ملف لحفظ المهمة الحالية. امتداد الملفات المحفوظة هو "ecl".

لفتح مشروع طباعة انقر فوق **منظم المهام البسيط** في علامة التبويب الصيانة الخاصة ببرنامج تشغيل الطباعة لفتح نافذة منظم المهام البسيط. ثم حدد **فتح** من القائمة ملف لتحديد الملف.

معلومات ذات صلة

← "تحميل الورق" في الصفحة 177

← "الطباعة باستخدام إعدادات سهلة" في الصفحة 192

الطباعة باستخدام خاصية الطباعة العالمية بالألوان

يمكنك تحسين عرض النص والصورة في المطبوعات.

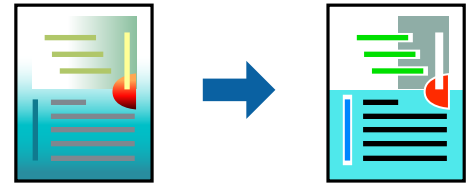

لا تتوفر طباعة عمومية بالألوان إلا عند تحديد الإعدادات التالية فقط.

نوع الورق: ورق عادي أو Letterhead أو Recycled أو اللون أو Preprinted أو ورق عادي عالي الجودة أو الورق السميك 1 أو الورق السميك 2 أو الورق السميك 3 أو الورق السميك 4

الجودة: قياسي أو جودة أعلى

لون الطباعة: اللون

التطبيقات: Microsoft® Office 2007 أو الإصدار الأحدث

حجم النص: 96 نقطة أو أصغر

1. من علامة تبويب مزيد من الخيارات الخاصة ببرنامج تشغيل الطباعة، انقر فوق خيارات الصورة في إعداد تصحيح الألوان.

2. حدد خياراً من إعدادات طباعة عمومية بالألوان.
3. خيارات التحسين لضبط مزيد من الإعدادات.
4. اضبط العناصر الأخرى الموجودة بعلامتي التبويب رئيسي ومزيد من الخيارات إذا لزم الأمر، ثم انقر فوق موافق.
["علامة التبويب رئيسي" في الصفحة 193](#)
["علامة التبويب مزيد من الخيارات" في الصفحة 195](#)
5. انقر فوق طباعة.

ملاحظة:

- قد تتغير بعض الرموز المعينة ببعض النماذج، مثل "+" ليظهر كـ "±".
- قد تعمل النماذج أو التسطير الخاص بالتطبيقات على تغيير المحتوى المطبوع باستخدام هذه الإعدادات.
- قد تقل جودة الطباعة في الصور الفوتوغرافية والصور الأخرى عند استخدام إعدادات طباعة عمومية بالألوان.
- تسير الطباعة بشكل أبطأ عند استخدام إعدادات طباعة عمومية بالألوان.

معلومات ذات صلة

- ← "تحميل الورق" في الصفحة 177
- ← "الطباعة باستخدام إعدادات سهلة" في الصفحة 192

ضبط لون الطباعة

يمكنك ضبط الألوان المستخدمة في مهمة الطباعة. لا يتم تطبيق هذه التعديلات على البيانات الأصلية.

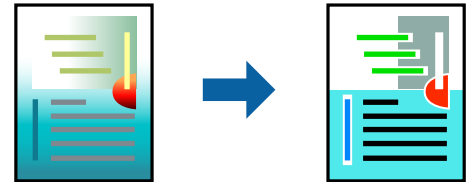

يؤدي إعداد **PhotoEnhance** إلى الحصول على صور أكثر وضوحاً وألوان زاهية من خلال الضبط التلقائي للتباين والتشبع والسطوع الخاص ببيانات الصورة الأصلية.

ملاحظة:

يُضبط **PhotoEnhance** اللون عن طريق تحليل موقع الهدف. لذلك، إذا غيّت موقع الهدف عن طريق تصغير الصورة أو تكبيرها أو قصها أو تدويرها، فقد يتغير اللون بشكل غير متوقع. إذا كانت الصورة خارج نطاق التركيز، فربما تصبح درجة اللون غير طبيعية. إذا تغير اللون أو أصبح غير طبيعي، فاطبع باستخدام وضع آخر غير **PhotoEnhance**.

1. من علامة التبويب مزيد من الخيارات في برنامج تشغيل الطابعة، حدد طريقة تصحيح الألوان من إعدادات تصحيح الألوان.
 تلقائي: يعمل هذا الإعداد على ضبط درجة الألوان تلقائياً لتناسب إعدادات نوع الورق وجودة الطباعة.
 مخصص: انقر فوق متقدم، ويمكنك ضبط الإعدادات الخاصة بك.
2. اضبط العناصر الأخرى الموجودة بعلامتي التبويب رئيسي ومزيد من الخيارات إذا لزم الأمر، ثم انقر فوق موافق.
["علامة التبويب رئيسي" في الصفحة 193](#)
["علامة التبويب مزيد من الخيارات" في الصفحة 195](#)
3. انقر فوق طباعة.

معلومات ذات صلة

- ◀ "تحميل الورق" في الصفحة 177
- ◀ "الطباعة باستخدام إعدادات سهلة" في الصفحة 192

الطباعة لتوضيح الخطوط الرقيقة

يمكنك جعل الخطوط الرفيعة التي تكون رقيقة جداً للطباعة سميكة.

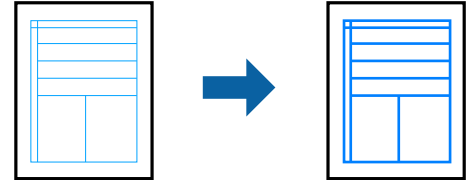

1. من علامة تبويب مزيد من الخيارات الخاصة ببرنامج تشغيل الطابعة، انقر فوق خيارات الصورة في إعداد تصحيح الألوان.
2. حدد إبراز الخطوط الرفيعة.
3. اضبط العناصر الأخرى الموجودة بعلامتي التبويب رئيسي ومزيد من الخيارات إذا لزم الأمر، ثم انقر فوق موافق.
4. انقر فوق طباعة.

معلومات ذات صلة

- ◀ "تحميل الورق" في الصفحة 177
- ◀ "الطباعة باستخدام إعدادات سهلة" في الصفحة 192

طباعة الرموز الشريطية الواضحة

في حال تعذرت قراءة الرموز الشريطية المطبوعة بشكل صحيح، يمكنك الطباعة بوضوح باستخدام تسرب الحبر المنخفض. ولا تقم بتمكين هذه الميزة إلا إذا تعذر إجراء المسح الضوئي للرمز الشريطي الذي طبعته فقط.

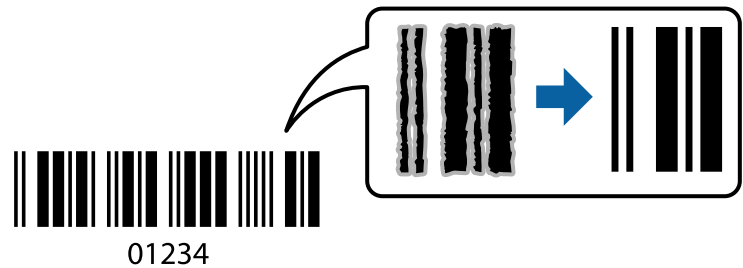

ملاحظة:

قد لا تكون ميزة إزالة ضبابية الصورة متوفرة دائماً وفقاً للظروف.

1. في علامة التبويب الصيانة الخاصة ببرنامج تشغيل الطابعة، انقر فوق إعدادات موسعة، ثم حدد وضع الرمز الشريطي.
 2. اضبط العناصر الأخرى الموجودة بعلامتي التبويب رئيسي ومزيد من الخيارات إذا لزم الأمر، ثم انقر فوق موافق.
- "علامة التبويب رئيسي" في الصفحة 193
- "علامة التبويب مزيد من الخيارات" في الصفحة 195

3. انقر فوق طباعة.

معلومات ذات صلة

← "تحميل الورق" في الصفحة 177

← "الطباعة باستخدام إعدادات سهلة" في الصفحة 192

الطباعة باستخدام المجموعات المحفوظة

يسمح لك بتعيين مجموعات الطباعة وفرز الطباعة حسب المجموعة. راجع ما يلي لمعرفة المزيد من التفاصيل.

معلومات ذات صلة

← "الطباعة باستخدام المجموعات المحفوظة (جهاز الكمبيوتر)" في الصفحة 361

طباعة مستند باستخدام برنامج تشغيل الطابعة (Windows PostScript)

يُعد برنامج تشغيل الطابعة PostScript برنامج تشغيل يقوم بإخراج أوامر الطباعة إلى طابعة باستخدام لغة وصف الصفحة PostScript.

1. افتح الملف الذي تريد طباعته.

حمل الورق في الطابعة إذا لم يتم تحميله بالفعل.

2. حدد طباعة أو إعداد الطباعة من القائمة ملف

3. حدد الطابعة الخاصة بك.

4. حدد التفضيلات أو الخصائص للوصول إلى إطار برنامج تشغيل الطابعة.

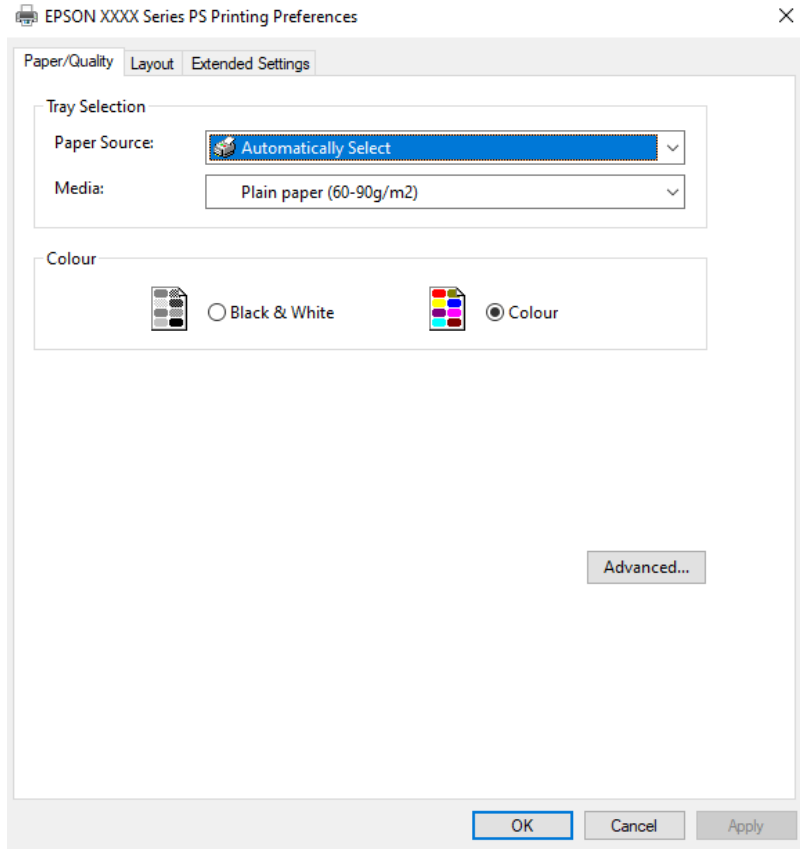

5. غير الإعدادات حسب الضرورة.

راجع خيارات القائمة الخاصة ببرنامج تشغيل الطابعة للاطلاع على التفاصيل.

6. انقر فوق OK لإغلاق برنامج تشغيل الطابعة للاطلاع على التفاصيل.

7. انقر فوق طباعة.

معلومات ذات صلة

- ← "الورق والسعات المتوفرة" في الصفحة 449
- ← "تحميل الورق" في الصفحة 177
- ← "قائمة نوع الورق" في الصفحة 175
- ← "علامة تبويب الورق/درجة الجودة" في الصفحة 217
- ← "علامة التبويب تخطيط" في الصفحة 217

خيارات القائمة لبرنامج تشغيل الطابعة PostScript

افتح نافذة الطباعة على أحد التطبيقات، وحدد الطابعة، ثم ادخل إلى نافذة برنامج تشغيل الطابعة.

ملاحظة:

تختلف القوائم وفقاً للخيار الذي حددته.

علامة تبويب الورق/درجة الجودة

تحديد الدرج:

لتحديد مصدر الورق والوسائط.

مصدر الورق:

حدد مصدر الورق الذي تتم تغذية الورق منه.

حدد تحديد تلقائي لتحديد مصدر الورق المحدد تلقائياً في إعداد الورق على الطابعة.

الوسائط:

حدد نوع الورق الذي تقوم بالطباعة عليه. إذا حددت الخيار غير محدد، يتم إجراء الطباعة من مصدر الورق إذ يتم تعيين نوع الورق وفقاً لما يلي في إعدادات الطابعة.

ورق عادي، Recycled، ورق عادي عالي الجودة

ومع ذلك، تتعذر تغذية الورق من مصدر الورق إذ يتم تعيين مصدر الورق على أنه قيد إيقاف التشغيل في إعدادات التحديد التلقائي الخاصة بالطابعة.

اللون:

حدد لون مهمة الطباعة.

علامة التبويب تخطيط

الاتجاه:

حدد الاتجاه الذي تريد استخدامه للطباعة.

الطباعة على كلا الوجهين:

للسماح لك بإجراء الطباعة على الوجهين.

ترتيب الصفحة:

حدده للطباعة من الأعلى أو من الصفحة الأخيرة. إذا قمت بتحديد من الخلف إلى الأمام، يتم تجميع الصفحات بالترتيب الصحيح حسب رقم الصفحة بعد الطباعة.

تنسيق الصفحة:

عدد الصفحات لكل ورقة:

عدد الصفحات لكل تخطيط ورقة:

للسماح لك بتحديد تخطيط الصفحة عند طباعة عدة صفحات على ورقة واحدة.

الكتيب:

تجليد الكتيب:

حدد موضع التجليد للكتيب.

رسم الأطر:

قم بتحديد ذلك إذا كنت تريد وضع خط إطار لكل صفحة عند طباعة عدة صفحات على ورقة واحدة أو عند إنشاء كتيب.

علامة التبويب *Extended Settings*

Job Settings:

إذا تم تقييد استخدام الطباعة من قِبل المسؤول، تتوفر الطباعة بعد تسجيل حسابك على برنامج تشغيل الطباعة. اتصل بالمسؤول لحساب المستخدم الخاص بك.

Save Access Control settings:

يسمح لك بإدخال اسم المستخدم وكلمة المرور.

User Name:

أدخل اسم مستخدم.

Password:

أدخل كلمة مرور.

Reserve Job Settings:

اضبط إعدادات مهام الطباعة المخزنة في ذاكرة الطباعة.

Reserve Job Settings:

يتيح لك ضبط إعدادات **Reserve Job Settings** أو **Verify Job** أو **Re-Print Job** أو **Confidential Job**.

Verify Job:

عند طباعة نسخ متعددة، يسمح لك بطباعة نسخة واحدة للتحقق من المحتوى. للطباعة بعد النسخة الثانية، قم بتشغيل لوحة تحكم الطباعة.

Re-Print Job:

يتيح لك تخزين مهمة الطباعة في ذاكرة الطباعة. يمكنك بدء الطباعة عن طريق تشغيل لوحة تحكم الطباعة.

Confidential Job:

حدد **Confidential Job** وأدخل كلمة المرور. لن تطبع الطباعة لحين إدخال كلمة المرور في لوحة تحكم الطباعة.

User Name:

أدخل اسم مستخدم.

Job Name:

أدخل اسم مهمة.

Password:

أدخل كلمة مرور المهمة السرية.

خيارات متقدمة

الورق/الإخراج:

حدد حجم الورق وعدد النسخ.

حجم الورق:

حدد حجم الورق الذي ترغب في الطباعة عليه.

عدد النسخ:

عين عدد النسخ التي تريد طباعتها.

رسم:

عين عناصر القائمة التالية.

إدارة ألوان الصورة:

حدد طريقة إدارة ألوان الصورة (ICM) أو الهدف.

التحجيم:

للسماح لك بتصغير المستند أو تكبيره.

خط TrueType:

لتعيين خط بديل لخط TrueType.

خيارات المستند:

مميزات الطباعة المتقدمة:

تسمح لك بضبط الإعدادات التفصيلية لميزات الطباعة.

خيارات PostScript:

تسمح لك بضبط الإعدادات الاختيارية.

مميزات الطابعة:

عين عناصر القائمة التالية.

Color Mode:

حدد ما إذا كنت ترغب في الطباعة بالألوان أم الطباعة أحادية اللون.

Press Simulation:

يمكنك تحديد الحبر بألوان CMYK (السماوي والأرجواني والأصفر والأسود) للمحاكاة عند قيامك بالطباعة من خلال إعادة تجهيز الحبر بألوان CMYK (السماوي والأرجواني والأصفر والأسود) الخاصة بطباعة الأوفست.

Ink Save Mode:

لتوفير الحبر من خلال تقليل درجة كثافة الطباعة.

Rotate by 180°:

لتدوير البيانات بزاوية مقدارها 180 درجة قبل الطباعة.

الطباعة من كمبيوتر — Mac OS

الطباعة باستخدام إعدادات سهلة

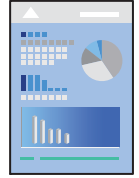

ملاحظة:

قد تختلف العمليات والشاشات حسب التطبيق المستخدم. راجع تعليمات التطبيق للاطلاع على التفاصيل.

1. حمّل الورق في الطابعة.
- "تحميل الورق" في الصفحة 177
2. افتح الملف الذي تريد طباعته.
3. حدد طباعة من القائمة ملف أو أمر آخر للوصول إلى مربع حوار الطباعة.
- إذا لزم الأمر، فانقر فوق إظهار التفاصيل أو ▼ لتوسيع نافذة الطباعة.
4. حدد الطابعة الخاصة بك.
5. حدد إعدادات الطباعة من القائمة المنبثقة.

Printer: EPSON XXXX

Presets: Default Settings

Copies: 1

Pages: All
 From: 1 to: 1

Paper Size: A4 210 by 297 mm

Orientation: Portrait Landscape

Print Settings

Paper Source: Auto Select

Media Type: Auto Select (Plain paper)

Job Type: Normal Print

Grayscale

Cancel Print

ملاحظة:

إذا لم تظهر قائمة إعدادات الطباعة في *macOS Catalina* (10.15) أو الأحدث و *macOS High Sierra* (10.13) و *macOS Sierra* (10.12) و *OS X El Capitan* (10.11) و *OS X Yosemite* (10.10) و *OS X Mavericks* (10.9) ، فذلك يعني عدم تثبيت برنامج تشغيل طابعة *Epson* بشكل صحيح. وقم بتمكينه من القائمة التالية.

حدد تفضيلات النظام (أو إعدادات النظام) من القائمة *Apple* < الطابعات والمساحات الضوئية (أو طباعة ومسح ضوئي أو طباعة وفاكس)، ثم أزل الطابعة وأضفها مرة أخرى. راجع ما يلي لإضافة طابعة.

"إضافة طابعة *Epson* أصلية (لأجهزة *Mac OS* فقط)" في الصفحة 376

يتعذر على *macOS Mojave* (10.14) الوصول إلى إعدادات الطباعة في التطبيقات التي تقدمها *Apple* مثل *TextEdit*.

6. غير الإعدادات حسب الضرورة.

راجع خيارات القائمة الخاصة ببرنامج تشغيل الطابعة للاطلاع على التفاصيل.

ملاحظة:

إذا كنت تريد حفظ المستند لتتم طباعته في التخزين، فحدد إعدادات الطباعة من القائمة المنبثقة، وحدد حفظ في وحدة التخزين وطباعة باعتباره نوع المهمة، ثم عين وجهة الحفظ.

7. انقر فوق طباعة.

ملاحظة:

إذا كنت ترغب في إلغاء عملية الطباعة، على الكمبيوتر الخاص بك، فانقر فوق رمز الطباعة في وحدة التثبيت. حدد المهمة التي ترغب في إلغاؤها ثم انقر فوق  إلى جوار مقياس التقدم. ومع ذلك، لا يمكنك إلغاء مهمة طباعة من جهاز الكمبيوتر بمجرد إرسالها بشكل كامل إلى الطابعة. في تلك الحالة، ألغ مهمة الطباعة باستخدام لوحة تحكم الطابعة.

معلومات ذات صلة

← "الورق والسعات المتوفرة" في الصفحة 449

← "قائمة نوع الورق" في الصفحة 175

← "خيارات القائمة لبرنامج تشغيل الطابعة" في الصفحة 221

خيارات القائمة لبرنامج تشغيل الطابعة

افتح نافذة الطباعة في أحد التطبيقات، وحدد الطابعة، ثم ادخل إلى نافذة برنامج تشغيل الطابعة.

ملاحظة:

تختلف القوائم وفقاً للخيار الذي حددته.

خيارات القائمة للتخطيط

عدد الصفحات لكل ورقة:

حدد عدد الصفحات المراد طباعتها على ورقة واحدة.

اتجاه التخطيط:

حدد الترتيب الذي ستطبع به الصفحات.

الحدود:

لطباعة حد حول الصفحات.

عكس اتجاه الصفحة:

لتدوير الصفحات بزوايا مقدارها 180 درجة قبل الطباعة. حدد هذا العنصر عند الطباعة على ورق مثل الأطراف التي يتم تحميلها باتجاه ثابت في الطابعة.

اعكس أفقيًا:

يعكس الصورة بحيث تُطبع كما تظهر في المرآة.

خيارات القائمة لمطابقة الألوان

ColorSync/عناصر تحكم ألوان EPSON:

حدد طريقةً لتعديل اللون. تعدل هذه الخيارات الألوان بين الطباعة وشاشة الكمبيوتر لتقليل الاختلاف في اللون.

خيارات القائمة للتعامل مع الورق

ترتيب الصفحات:

طباعة المستندات متعددة الصفحات بشكلٍ مرتبٍ وموزعٍ في مجموعات.

صفحات الطباعة:

حدده لطباعة الصفحات الفردية أو الزوجية فقط.

ترتيب الصفحات:

حدد للطباعة من الأعلى أو من الصفحة الأخيرة.

تغيير الحجم لملاءمة حجم الورق:

للطباعة لملاءمة حجم الورق الذي قمت بتحميله.

حجم ورق الوجهة:

حدد حجم الورق المطلوب للطباعة فوقه.

تقليل الحجم فقط:

حدد هذا الإعداد عندما تريد تقليل الحجم فقط. إذا كانت بيانات الطباعة كبيرة جدًا بالنسبة لحجم الورق الذي تم تحميله في الطباعة.

خيارات القائمة لصفحة الغلاف

وفقًا لإصدار نظام التشغيل، قد لا تظهر هذه القائمة.

طباعة صفحة الغلاف:

حدد ما إذا كنت تريد طباعة صفحة الغلاف أو لا. عندما تريد إضافة غلاف خلفي، حدد بعد المستند.

نوع صفحة الغلاف:

حدد محتويات صفحة الغلاف.

المزيد من خيارات إعدادات الطباعة

مصدر الورق:

حدد مصدر الورق الذي تتم تغذية الورق منه. حدد تحديد تلقائي لتحديد مصدر الورق المحدد تلقائيًا في إعدادات الطباعة على الطباعة.

نوع الوسائط:

حدد نوع الورق الذي تقوم بالطباعة عليه. إذا حددت **تحديد تلقائي (ورق عادي)**، يتم إجراء الطباعة من مصدر الورق إذ يتم تعيين نوع الورق وفقاً لما يلي في إعدادات الطباعة.
ورق عادي, Recycled, ورق عادي عالي الجودة
ومع ذلك، تتعذر تغذية الورق من مصدر الورق إذ يتم تعيين مصدر الورق على أنه قيد إيقاف التشغيل في إعدادات **التحديد التلقائي** الخاصة بالطباعة.

نوع المهمة:

احفظ مهمة الطباعة في مجموعة التخزين في إعدادات التخزين لشاشة الأداة المساعدة، أو احفظها واطبعها.

الطباعة بالأسود فقط:

حدده عندما تريد الطباعة باللون الأسود أو بظلال من اللون الرمادي.

المزيد من خيارات خيارات الألوان

الإعدادات اليدوية:

لضبط اللون يدوياً. في **إعدادات متقدمة**، يمكنك تحديد الإعدادات التفصيلية.

:PhotoEnhance

لإتاحة صور أكثر وضوحاً وألوان زاهية من خلال الضبط التلقائي للتباين والتشبع والسطوع الخاص ببيانات الصورة الأصلية.

إيقاف تشغيل (بلا تعديل للون):

للطباعة دون تحسين اللون أو تعديله بأي شكل من الأشكال.

خيارات القائمة لتكوين الورق

كثافة الطباعة:

قلل كثافة الطباعة لطباعة أكثر دقة عند طباعة الصور ذات البيانات الكثيفة.

المزيد من خيارات إعدادات الطباعة على الوجهين

الطباعة على الوجهين:

للطباعة على وجهي الورقة.

كتيب:

الربط الأوسط: استخدم هذه الطريقة عند طباعة عدد صغير من الصفحات والتي يمكن تكديسها وطباعتها بسهولة إلى نصفين.

الربط الجانبي: استخدم هذه الطريقة عند طباعة ورقة واحدة (أربع صفحات) في كل مرة، مع طي كل منها إلى نصفين، ثم تجميعها في مجلد واحد.

إعدادات الربط:

حدد موضع التجليد للورق الخارج.

إضافة إعدادات الطباعة المسبقة لسهولة الطباعة

إذا قمت بإنشاء إعداد مسبق خاص بك لأكثر إعدادات الطباعة استخداماً وشيوعاً ببرنامج تشغيل الطابعة، يمكنك الطباعة بسهولة عن طريق تحديد الإعداد المسبق من القائمة.

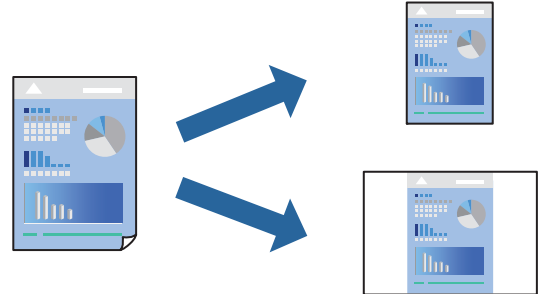

1. عين كل عنصر مثل إعدادات الطباعة والمخطط (حجم الورق ونوع الوسائط، وما إلى ذلك).

2. انقر فوق الإعدادات المسبقة لحفظ الإعدادات الحالية كإعداد مسبق.

3. انقر OK.

ملاحظة:

لحذف إعداد مسبق تمت إضافته، انقر فوق الإعدادات المسبقة < إظهار الإعدادات المسبقة، وحدد اسم الإعداد المسبق الذي تريد حذفه من القائمة، ثم احذفه.

4. انقر فوق طباعة.

في المرة التالية التي تريد فيها الطباعة باستخدام الإعدادات نفسها، حدد اسم الإعداد المسبق المسجل من الإعدادات المسبقة.

معلومات ذات صلة

← "تحميل الورق" في الصفحة 177

← "الطباعة باستخدام إعدادات سهلة" في الصفحة 220

الطباعة على الوجهين

يمكنك الطباعة على وجهي الورقة.

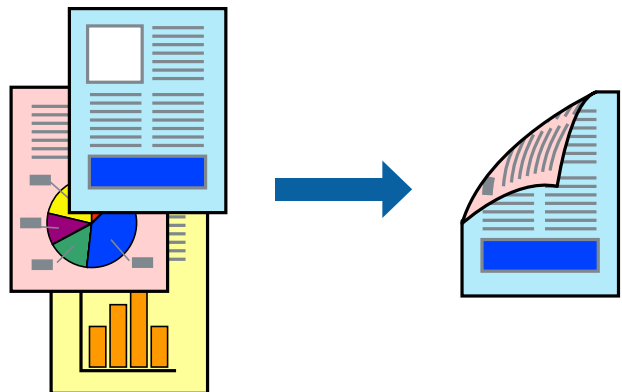

ملاحظة:

□ في حال عدم استخدام ورق مناسب للطباعة على الوجهين، قد تنخفض جودة الطباعة ويحشر الورق.

□ "ورق للطباعة على الوجهين" في الصفحة 453

□ بناءً على الورق والبيانات، قد يفيض الحبر إلى الوجه الآخر من الورق.

1. حدد إعدادات الطباعة على الوجهين من القائمة المنبثقة.

2. حدد أغلفة التجليد في الطباعة على الوجهين.

3. اضبط العناصر الأخرى حسب الضرورة.

4. انقر فوق طباعة.

معلومات ذات صلة

← "الورق والسعات المتوفرة" في الصفحة 449

← "تحميل الورق" في الصفحة 177

← "الطباعة باستخدام إعدادات سهلة" في الصفحة 220

طباعة صفحات متعددة على ورقة واحدة

يمكنك طباعة عدة صفحات من البيانات على ورقة واحدة.

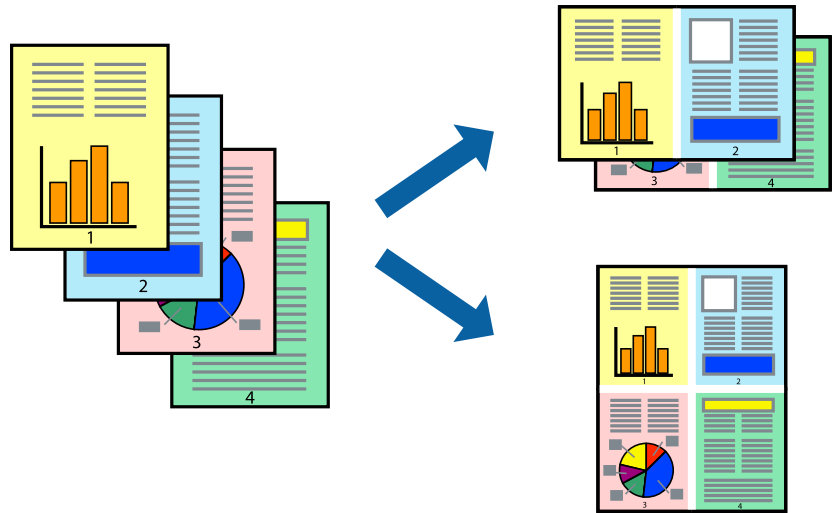

1. حدد تخطيط من القائمة المنبثقة.

2. اضبط عدد الصفحات في عدد الصفحات لكل ورقة، و اتجاه المخطط (ترتيب الصفحات)، و الحد.

"خيارات القائمة للتخطيط" في الصفحة 221

3. اضبط العناصر الأخرى حسب الضرورة.

4. انقر فوق طباعة.

معلومات ذات صلة

← "تحميل الورق" في الصفحة 177

← "الطباعة باستخدام إعدادات سهلة" في الصفحة 220

الطباعة لملاءمة حجم الورق

حدد حجم الورق الذي قمت بتحميله في الطباعة كإعداد حجم ورق الوجهة.

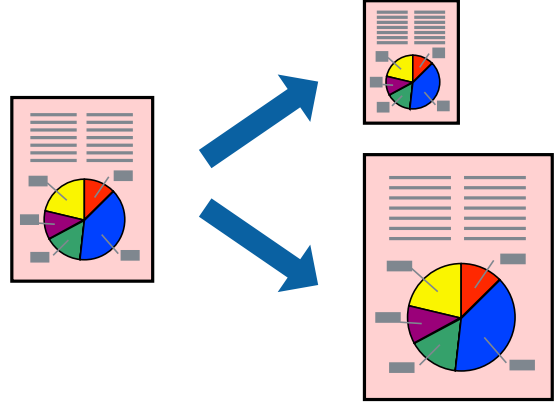

1. حدد حجم الورق الذي قمت بإعداده في التطبيق كإعداد حجم الورق.
2. حدد التعامل مع الورق من القائمة المنبثقة.
3. حدد تغيير الحجم لملاءمة حجم الورق.
4. حدد حجم الورق الذي قمت بتحميله في الطباعة كإعداد حجم ورق الوجهة.
5. اضبط العناصر الأخرى حسب الضرورة.
6. انقر فوق طباعة.

معلومات ذات صلة

← "تحميل الورق" في الصفحة 177

← "الطباعة باستخدام إعدادات سهلة" في الصفحة 220

طباعة مستند مصغر أو مكبر في أي تكبير

يمكنك تصغير حجم مستند أو تكبيره بنسبة مئوية معيّن.



ملاحظة:

تختلف العمليات بناءً على التطبيق. راجع تعليمات التطبيق للاطلاع على التفاصيل.

1. نفذ أحد الإجراءات التالية.

حدد طباعة من قائمة الملف الخاصة بالتطبيق. اضغط على إعداد الصفحة، ثم حدد طابعتك في تنسيق لـ حدد حجم البيانات التي يجب طباعتها من حجم الورق، وأدخل النسبة في المقياس، ثم اضغط على موافق.

حدد إعداد الصفحة من قائمة الملف الخاصة بالتطبيق. حدد طابعتك في التنسيق لـ حدد حجم البيانات التي يجب طباعتها من حجم الورق، وأدخل النسبة في المقياس، ثم اضغط على موافق. حدد طباعة من القائمة ملف.

2. حدد طابعتك في الطابعة.

3. اضبط العناصر الأخرى حسب الضرورة.

4. انقر فوق طباعة.

معلومات ذات صلة

← "تحميل الورق" في الصفحة 177

← "الطباعة باستخدام إعدادات سهلة" في الصفحة 220

ضبط لون الطباعة

يمكنك ضبط الألوان المستخدمة في مهمة الطباعة. لا يتم تطبيق هذه التعديلات على البيانات الأصلية.

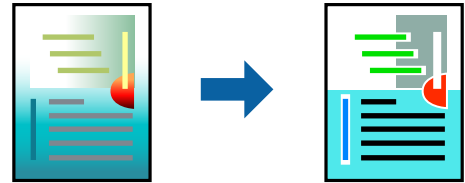

يؤدي إعداد **PhotoEnhance** إلى الحصول على صور أكثر وضوحاً وألوان زاهية من خلال الضبط التلقائي للتباين والتشبع والسطوع الخاص ببيانات الصورة الأصلية.

ملاحظة:

يضبط **PhotoEnhance** اللون عن طريق تحليل موقع الهدف. لذلك، إذا غيّت موقع الهدف عن طريق تصغير الصورة أو تكبيرها أو قصها أو تدويرها، فقد يتغير اللون بشكل غير متوقع. إذا كانت الصورة خارج نطاق التركيز، فرمما تصبح درجة اللون غير طبيعية. إذا تغير اللون أو أصبح غير طبيعي، فاطبع باستخدام وضع آخر غير **PhotoEnhance**.

1. حدد مطابقة الألوان من القائمة المنبثقة، ثم حدد عناصر تحكم ألوان **EPSON**.

2. حدد خيارات الألوان من القائمة المنبثقة، ثم حدد أحد الخيارات المتوفرة.

3. انقر فوق السهم إلى جوار إعدادات متقدمة واضبط الإعدادات المناسبة.

4. اضبط العناصر الأخرى حسب الضرورة.

5. انقر فوق طباعة.

معلومات ذات صلة

← "تحميل الورق" في الصفحة 177

← "الطباعة باستخدام إعدادات سهلة" في الصفحة 220

الطباعة من برنامج تشغيل الطباعة PostScript في نظام التشغيل Mac OS

برنامج تشغيل الطباعة PostScript هو برنامج تشغيل يقوم بإخراج أوامر الطباعة إلى طابعة باستخدام لغة وصف الصفحة PostScript.

1. افتح الملف الذي تريد طباعته.
حمل الورق في الطابعة إذا لم يتم تحميله بالفعل.
2. حدد طباعة أو إعداد الطباعة من القائمة ملف.
إذا لزم الأمر، انقر فوق إظهار التفاصيل أو ▼ لتوسيع إطار الطباعة.
3. حدد الطابعة الخاصة بك.
4. حدد ميزات الطباعة من القائمة المنبثقة.

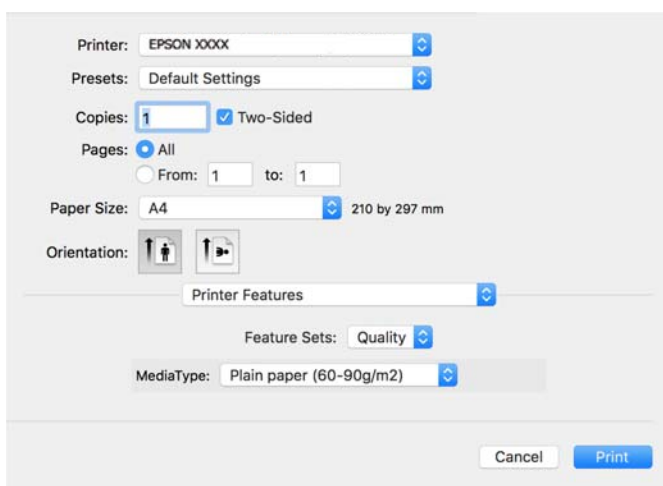

5. غير الإعدادات حسب الضرورة.
راجع خيارات القائمة الخاصة ببرنامج تشغيل الطباعة للاطلاع على التفاصيل.
6. انقر فوق طباعة.

معلومات ذات صلة

- ← "الورق والسعات المتوفرة" في الصفحة 449
- ← "تحميل الورق" في الصفحة 177
- ← "قائمة نوع الورق" في الصفحة 175
- ← "خيارات القائمة لميزات الطباعة" في الصفحة 230

خيارات القائمة لبرنامج تشغيل الطباعة PostScript

افتح نافذة الطباعة على أحد التطبيقات، وحدد الطابعة، ثم ادخل إلى نافذة برنامج تشغيل الطباعة.

ملاحظة:

تختلف القوائم وفقاً للخيار الذي حددته.

خيارات القائمة للتخطيط

عدد الصفحات لكل ورقة:

حدد عدد الصفحات المراد طباعتها على ورقة واحدة.

اتجاه التخطيط:

حدد الترتيب الذي ستُطبع به الصفحات.

الحدود:

لطباعة حد حول الصفحات.

الطباعة على الوجهين:

للسماح لك بإجراء الطباعة على الوجهين.

عكس اتجاه الصفحة:

لتدوير الصفحات بزاوية مقدارها 180 درجة قبل الطباعة.

العكس أفقيًا:

لقلب الصورة بحيث يطبع كما تظهر في المرآة.

خيارات القائمة لمطابقة الألوان

ColorSync/في الطباعة:

حدد طريقةً لتعديل اللون. تعدل هذه الخيارات اللون بين الطباعة وشاشة الكمبيوتر لتقليل الاختلاف في اللون.

خيارات القائمة للتعامل مع الورق

ترتيب الصفحات:

لطباعة مستندات متعددة الصفحات بشكلٍ مرتبٍ وموزعٍ في مجموعات.

صفحات الطباعة:

حدده لطباعة الصفحات الفردية أو الزوجية فقط.

ترتيب الصفحة:

حدده للطباعة من الأعلى أو من الصفحة الأخيرة.

تغيير الحجم لملاءمة حجم الورق:

للطباعة مع ملاءمة حجم الورق الذي قمت بتحميله.

حجم ورق الوجهة:

حدد حجم الورق المطلوب للطباعة فوقه.

تقليل الحجم فقط:

حدده عند تقليل حجم المستند.

خيارات القائمة لتغذية الورق

حدد مصدر الورق الذي تتم تغذية الورق منه.

كل الصفحات من:

يؤدي تحديد التحديد التلقائي إلى تحديد مصدر الورق الذي يطابق إعداد الورق في الطباعة تلقائياً.

الصفحة الأولى من/المتبقية من:

يمكنك أيضاً تحديد مصدر الورق للصفحة.

خيارات القائمة لصفحة الغلاف

طباعة صفحة الغلاف:

حدد ما إذا كنت تريد طباعة صفحة الغلاف أو لا. عندما تريد إضافة غلاف خلفي، حدد بعد المستند.

نوع صفحة الغلاف:

حدد محتويات صفحة الغلاف.

خيارات القائمة لإعدادات المهام

المهمة السرية:

يسمح لك بإدخال كلمة مرور إلى مهمة الطباعة.

اسم المستخدم:

لإدخال اسم المستخدم.

اسم المهمة:

أدخل اسم مهمة.

كلمة المرور:

لإدخال كلمة المرور.

خيارات القائمة لميزات الطباعة

مجموعات الميزات:

:Quality

:Media Type

حدد نوع الورق الذي تقوم بالطباعة عليه. إذا حددت الخيار غير محدد، يتم إجراء الطباعة من مصدر الورق إذ يتم تعيين نوع الورق وفقاً لما يلي في إعدادات الطباعة.

ورق عادي، Recycled، ورق عادي عالي الجودة

ومع ذلك، تتعدى تغذية الورق من مصدر الورق إذ يتم تعيين مصدر الورق على أنه قيد إيقاف التشغيل في إعدادات التحديد التلقائي الخاصة بالطباعة.

اللون:

:Color Mode

حدد ما إذا كنت ترغب في الطباعة بالألوان أم الطباعة أحادية اللون.

:Press Simulation

يمكنك تحديد الحبر بألوان CMYK (السماوي والأرجواني والأصفر والأسود) للمحاكاة عند قيامك بالطباعة من خلال إعادة تجهيز الحبر بألوان CMYK (السماوي والأرجواني والأصفر والأسود) الخاصة بطباعة الأوفست.

أخرى:

:Ink Save Mode

لتوفير الحبر من خلال تقليل درجة كثافة الطباعة.

طباعة ملفات PDF من جهاز ذاكرة

يمكنك طباعة ملفات PDF من جهاز ذاكرة متصل بالطابعة.

ملاحظة:

لا يمكن استخدام بعض أنواع الورق وأحجامه لطباعة ملفات PDF.

1. وصل جهاز الذاكرة في منفذ USB الموجود بالواجهة الخارجية للطابعة.

"إدخال جهاز USB خارجي" في الصفحة 189

2. حدد جهاز الذاكرة في الشاشة الرئيسية.

3. حدد PDF.

4. حدد الملف.

5. اضغط على .

ملاحظة:

لحفظ بيانات الطباعة في موقع تخزين، حدد تخزين الملفات وعين إعدادات الحفظ. حدد إعداد لتحديد ما إذا كنت تريد طباعة البيانات في الوقت نفسه أم لا.

خيارات القائمة الأساسية لإعدادات PDF

من التحديث إلى القديم/من القديم إلى التحديث:

لتغيير ترتيب الملفات.

إعداد الورق:

حدد إعدادات مصدر الورق الذي ترغب بالطباعة عليه.

ثنائي الوجه:

حدد تشغيل لطباعة ملفات بتنسيق PDF باستخدام الطباعة على الوجهين. يمكنك أيضاً تحديد طريقة التجليد في إعداد تجليد (النسخة).

ترتيب الطباعة:

حدد ترتيباً لطباعة ملفات متعددة الصفحات

وضع الألوان:

حدد إعداد اللون سواء أكنت تطبع بطريقة عادية بـ أبيض وأسود أم اللون.

خيارات القائمة المتقدمة لإعدادات PDF

إنهاء:

حدد ترتيب (ترتيب الصفحات) لطباعة مستندات متعددة الصفحات مرتبة وموزعة في مجموعات. حدد مجموعة (نفس الصفحات) لطباعة مستندات متعددة الصفحات عن طريق الحصول على الصفحات المرقمة نفسها كمجموعة.

تخزين الملفات:

يمكنك حفظ بيانات الطباعة في موقع التخزين.

إعداد:

حدد إذا ما كنت ستقوم بحفظ بيانات الطباعة فقط في موقع التخزين.

مجلد (مطلوب):

حدد المجلد لحفظ بيانات الطباعة.

اسم الملف:

عين اسم الملف.

كلمة مرور الملف:

عين كلمة المرور لتحديد الملف.

اسم المستخدم:

عين اسم المستخدم.

طباعة المستندات من الأجهزة الذكية

يمكنك طباعة المستندات من جهاز ذكي مثل الهاتف الذكي أو جهاز الكمبيوتر اللوحي.

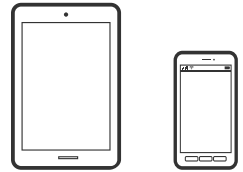

الطباعة باستخدام Epson Smart Panel

برنامج Epson Smart Panel عبارة عن تطبيق يتيح لك إجراء عمليات الطباعة بسهولة، بما في ذلك الطباعة أو النسخ أو المسح الضوئي من جهاز ذكي مثل هاتف ذكي أو كمبيوتر لوحي. يمكنك توصيل الطابعة والهاتف الذكي عبر شبكة لاسلكية، والتحقق من مستويات الحبر وحالة الطابعة، والتحقق بحثاً عن حلول إذا حدث خطأ. ويمكنك أيضاً النسخ بسهولة من خلال تسجيل مفضلة للنسخ.



ثبّت Epson Smart Panel من عنوان URL أو رمز الاستجابة السريعة QR التالي.

<https://support.epson.net/smpdl/>



ابدأ Epson Smart Panel, ثم حدد قائمة الطباعة في الشاشة الرئيسية.

طباعة المستندات باستخدام AirPrint

يتسبب AirPrint في تمكين الطباعة اللاسلكية الفورية من أجهزة iPhone، iPad، و iPod touch، و Mac دون الحاجة إلى تثبيت برامج تشغيل أو تنزيل برامج.



ملاحظة:

إذا قمت بتعطيل رسائل تكوين الورق في لوحة تحكم الطابعة الخاصة بك، فلن تتمكن من استخدام AirPrint. لتفعيل الرسائل عند الضرورة، انظر الرابط أدناه.

1. قم بإعداد طابعتك لإجراء الطباعة اللاسلكية. راجع الرابط أدناه.

<https://epson.sn>

2. وصل جهاز Apple الخاص بك بالشبكة اللاسلكية نفسها التي تتصل بها الطابعة الخاصة بك.

3. اطبع ما تحتاجه من جهازك بالطابعة.

ملاحظة:

للاطلاع على التفاصيل، راجع صفحة AirPrint في موقع Apple على الويب.

معلومات ذات صلة

← "تعذر الطباعة حتى ولو تم إنشاء اتصال (iOS)" في الصفحة 397

الطباعة باستخدام برنامج Epson Print Enabler

يُمكنك طباعة المستندات، والرسائل الإلكترونية، والصور، وصفحات الويب لاسلكيًا من هاتفك أو جهازك اللوحي الذي يعمل بنظام التشغيل Android (الإصدار 4.4 من Android أو إصدار أحدث). ومع عدد قليل من النقرات، سيكتشف جهاز Android الخاص بك طابعة Epson المتصلة بالشبكة اللاسلكية نفسها.

ابحث عن Epson Print Enabler وثبِّهه من Google Play.

انتقل إلى الإعدادات في جهاز Android الخاص بك، وحدد طباعة ثم قم بتمكين تطبيق Epson Print Enabler. من أحد تطبيقات جهاز Android مثل Chrome، اضغط على رمز القائمة واطبع ما هو ظاهر على الشاشة.

ملاحظة:

إذا كنت لا ترى طابعتك، فاضغط على جميع الطابعات وحدد طابعتك.

الطباعة باستخدام Mopria Print Service

تُتيح خدمة Mopria Print Service الطباعة اللاسلكية من الأجهزة اللوحية والهواتف الذكية التي تعمل بنظام Android.

ثبت Mopria Print Service من Google Play.



للحصول على مزيد من التفاصيل، تفضل بزيارة موقع ويب Mopria عبر <https://mopria.org>.

الطباعة على الأظرف

الطباعة على الأظرف من جهاز كمبيوتر (Windows)

1. قم بتحميل الأظرف في الطابعة.
["تحميل الأظرف" في الصفحة 178](#)
2. افتح الملف الذي تريد طباعته.
3. قم بالوصول إلى نافذة برنامج تشغيل الطابعة.
4. حدد حجم الظرف من حجم المستند في علامة التبويب رئيسي، ثم حدد ظرف من نوع الورق.
5. اضبط العناصر الأخرى الموجودة بعلامتي التبويب رئيسي ومزيد من الخيارات إذا لزم الأمر، ثم انقر فوق موافق.
6. انقر فوق طباعة.

الطباعة على الأظرف من جهاز كمبيوتر (Mac OS)

1. قم بتحميل الأظرف في الطابعة.
["تحميل الأظرف" في الصفحة 178](#)

2. افتح الملف الذي تريد طباعته.
3. حدد طباعة من القائمة ملف أو أمر آخر للوصول إلى مربع حوار الطباعة.
4. حدد الحجم كإعداد حجم الورق.
5. حدد إعدادات الطباعة من القائمة المنبثقة.
6. حدد الظرف ليكون إعداد نوع الوسائط.
7. اضبط العناصر الأخرى حسب الضرورة.
8. انقر فوق طباعة.

الطباعة على ورق مطبوع مسبقاً

الطباعة على ورق مطبوع مسبقاً من كمبيوتر (Windows)

1. حمّل ورقًا مطبوعًا مسبقاً في الطابعة.
"تحميل ورق مطبوع مسبقاً (الطباعة على وجه واحد)" في الصفحة 180
"تحميل ورق مطبوع مسبقاً (الطباعة على وجهين)" في الصفحة 181
2. افتح الملف الذي تريد طباعته.
3. قم بالوصول إلى نافذة برنامج تشغيل الطابعة.
4. حدد حجم الورق من حجم المستند في علامة التبويب رئيسي، ثم حدد **Preprinted** من نوع الورق.
5. عندما يكون الإعداد الطباعة على الوجهين معطلًا، انقر فوق إعدادات موسعة في علامة التبويب الصيانة، ثم حدد إخراج مستندات من صفحة واحدة في وضع الطباعة على الوجهين.

هام!

إذا كان الإعداد الطباعة على الوجهين ممكّنًا عند طباعة مستندات أحادية الصفحة وأخرى متعددة الصفحات على ورق مطبوع مسبقاً، فتأكد من تعيين إعداد برنامج تشغيل الطابعة على النحو الموضح أعلاه؛ وإلا، يتباين الوجه المطبوع للصفحة الأولى، وتتغير نتائج الطباعة بين المستند أحادي الصفحة والمستند متعدد الصفحات.

6. اضبط العناصر الأخرى الموجودة بعلامتي التبويب رئيسي ومزيد من الخيارات إذا لزم الأمر، ثم انقر فوق موافق.
7. انقر فوق طباعة.

الطباعة على ورق مطبوع مسبقاً من كمبيوتر (Mac OS)

1. حمّل ورقًا مطبوعًا مسبقاً في الطابعة.
"تحميل ورق مطبوع مسبقاً (الطباعة على وجه واحد)" في الصفحة 180
"تحميل ورق مطبوع مسبقاً (الطباعة على وجهين)" في الصفحة 181
2. افتح الملف الذي تريد طباعته.

3. حدد طباعة من القائمة ملف أو أمر آخر للوصول إلى مربع حوار الطباعة.
4. حدد الحجم كإعداد حجم الورق.
5. حدد إعدادات الطباعة من القائمة المنبثقة.
6. حدد Preprinted ليكون إعداد نوع الوسائط.

هام:

عند الطباعة على الوجهين، يختلف الوجه المطبوع للصفحة الأولى في المستند أحادي الصفحة عنه في المستند متعدد الصفحات. تأكد من تحميل الوجه الصحيح للورق.

7. اضبط العناصر الأخرى حسب الضرورة.
8. انقر فوق طباعة.

طباعة الصور

طباعة ملفات JPEG من جهاز ذاكرة

يمكنك طباعة ملفات JPEG من جهاز ذاكرة متصل بالطابعة.

1. وصل جهاز الذاكرة في منفذ USB الموجود بالواجهة الخارجية للطابعة.
"إدخال جهاز USB خارجي" في الصفحة 189
2. حدد جهاز الذاكرة في الشاشة الرئيسية.
3. حدد JPEG.
4. حدد الملف.
5. اضغط على .

ملاحظة:

لحفظ بيانات الطباعة في موقع تخزين، حدد تخزين الملفات وعين إعدادات الحفظ. حدد إعداد لتحديد ما إذا كنت تريد طباعة البيانات في الوقت نفسه أم لا.

خيارات القائمة الأساسية لإعدادات JPEG

القائمة: 

قم بضبط إعدادات طلب بيانات الصورة، وتحديدها، وإلغاء تحديدها.

إعداد الورق:

حدد إعدادات مصدر الورق الذي ترغب بالطباعة عليه.

التخطيط:

حدد طريقة تخطيط ملفات JPEG . فأعلى 1 مخصصاً لطباعة ملف لكل صفحة. يُعد 20 فأعلى مخصصاً لطباعة 20 ملفاً لكل صفحة. يُعد فهرس مخصصاً لطباعة فهرس دون معلومات.

ملاءمة الإطار:

حدد تشغيل لاقتصاص الصورة لملاءمة تخطيط الطباعة المحدد تلقائياً. إذا كانت نسبة العرض إلى الارتفاع لبيانات الصورة وحجم الورق مختلفة، يتم تكبير الصورة أو تصغيرها تلقائياً بحيث تكون الجوانب القصيرة للصورة مطابقة للجوانب القصيرة للورق. ويتم اقتصاص الجانب الطويل للصورة إذا تخطى الجانب الطويل للورق. وقد لا تعمل هذه الميزة في الصور البانورامية.

وضع الألوان:

حدد إعداد اللون سواء أكنت تطبع بطريقة عادية بـ أبيض وأسود أم اللون.

خيارات القائمة المتقدمة لإعدادات JPEG

إنهاء:

حدد ترتيب (ترتيب الصفحات) لطباعة مستندات متعددة الصفحات مرتبة وموزعة في مجموعات. حدد مجموعة (نفس الصفحات) لطباعة مستندات متعددة الصفحات عن طريق الحصول على الصفحات المرقمة نفسها كمجموعة.

التاريخ:

حدد تنسيق التاريخ الذي التقطت فيه الصورة أو التي تم حفظها فيه. ولا تتم طباعة التاريخ في بعض التخطيطات.

إصلاح الصورة:

حدد هذا الوضع لتحسين سطوع الصورة وتباينها وتشبعها تلقائياً. لإيقاف تشغيل التحسينات التلقائية، حدد إيقاف التحسين.

إصلاح العين الحمراء:

حدد تشغيل لمعالجة تأثير احمرار العين في الصور تلقائياً. لا يتم تطبيق التعديلات على الملف الأصلي، بل على المطبوعات فقط. وفقاً لنوع الصورة، قد يتم تعديل أجزاء أخرى بخلاف العيون.

تخزين الملفات:

يمكنك حفظ بيانات الطباعة في موقع التخزين.

إعداد:

حدد إذا ما كنت ستقوم بحفظ بيانات الطباعة فقط في موقع التخزين.

مجلد (مطلوب):

حدد المجلد لحفظ بيانات الطباعة.

اسم الملف:

عين اسم الملف.

كلمة مرور الملف:

عين كلمة المرور لتحديد الملف.

اسم المستخدم:

عين اسم المستخدم.

طباعة ملفات TIFF من جهاز ذاكرة

يمكنك طباعة ملفات TIFF من جهاز ذاكرة متصل بالطابعة.

1. وصل جهاز الذاكرة في منفذ USB الموجود بالواجهة الخارجية للطابعة.

"إدخال جهاز USB خارجي" في الصفحة 189

2. حدد جهاز الذاكرة في الشاشة الرئيسية.

3. حدد TIFF.

4. حدد الملف.

5. اضغط على .

ملاحظة:

لحفظ بيانات الطباعة في موقع تخزين، حدد تخزين الملفات وعين إعدادات الحفظ. حدد إعداد لتحديد ما إذا كنت تريد طباعة البيانات في الوقت نفسه أم لا.

خيارات القائمة الأساسية لإعدادات TIFF

من التحديث إلى القديم/من القديم إلى التحديث:

لتغيير ترتيب الملفات.

إعداد الورق:

حدد إعدادات مصدر الورق الذي ترغب بالطباعة عليه.

التخطيط:

حدد طريقة تخطيط الملف Multi-TIFF. يُعد فأعلى 1 لطباعة صفحة واحدة لكل ورقة. يُعد 20 فأعلى مخصصاً لطباعة 20 صفحة على ورقة واحدة. يُعد فهرس مخصصاً لطباعة فهرس دون معلومات.

ملائمة الإطار:

حدد تشغيل لاقتصاص الصورة لملاءمة تخطيط الطباعة المحدد تلقائياً. إذا كانت نسبة العرض إلى الارتفاع لبيانات الصورة وحجم الورق مختلفة، يتم تكبير الصورة أو تصغيرها تلقائياً بحيث تكون الجوانب القصيرة للصورة مطابقة للجوانب القصيرة للورق. ويتم اقتصاص الجانب الطويل للصورة إذا تخطى الجانب الطويل للورق. وقد لا تعمل هذه الميزة في الصور البانورامية.

وضع الألوان:

حدد إعداد اللون سواء أكانت تطبع بطريقة عادية بـ أبيض وأسود أم اللون.

خيارات القائمة المتقدمة لإعدادات TIFF

إنهاء:

حدد ترتيب (ترتيب الصفحات) لطباعة مستندات متعددة الصفحات مرتبة وموزعة في مجموعات. حدد مجموعة (نفس الصفحات) لطباعة مستندات متعددة الصفحات عن طريق الحصول على الصفحات المرقمة نفسها كمجموعة.

ترتيب الطباعة:

حدد ترتيباً لطباعة ملفات متعددة الصفحات

التاريخ:

حدد تنسيق التاريخ الذي التقطت فيه الصورة أو التي تم حفظها فيه. ولا تتم طباعة التاريخ في بعض التخطيطات.

تخزين الملفات:

يمكنك حفظ بيانات الطباعة في موقع التخزين.

إعداد:

حدد إذا ما كنت ستقوم بحفظ بيانات الطباعة فقط في موقع التخزين.

مجلد (مطلوب):

حدد المجلد لحفظ بيانات الطباعة.

اسم الملف:

عين اسم الملف.

كلمة مرور الملف:

عين كلمة المرور لتحديد الملف.

اسم المستخدم:

عين اسم المستخدم.

طباعة صفحات الويب

طباعة صفحات الويب من الأجهزة الذكية

ثبّت Epson Smart Panel من عنوان URL أو رمز الاستجابة السريعة QR التالي.

<https://support.epson.net/smpdl/>



افتح صفحة الويب التي تريد طباعتها في تطبيق متصفح الويب الخاص بك. اضغط على مشاركة من قائمة تطبيق متصفح الويب، وحدد اللوحة الذكية، ثم ابدأ الطباعة.

الطباعة باستخدام خدمة سحابية

باستخدام خدمة Epson Connect المتوفرة على الإنترنت، يمكنك الطباعة من هاتفك الذكي أو جهاز الكمبيوتر اللوحي أو الكمبيوتر المحمول، في أي وقت وبشكل عملي في أي مكان. لاستخدام هذه الخدمة، يجب عليك تسجيل المستخدم والطابعة في Epson Connect.

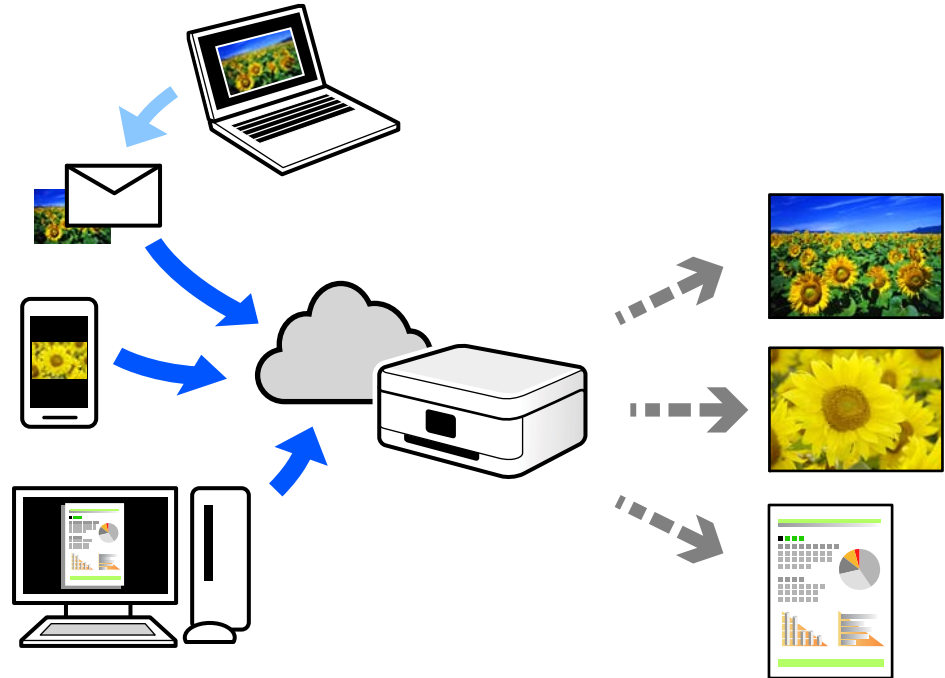

الميزات المتوفرة على الإنترنت على النحو التالي.

Email Print

عند إرسال رسالة بريد إلكتروني تحتوي على مرفقات مثل مستندات أو صور إلى عنوان بريد إلكتروني معين للطابعة، يمكنك طباعة رسالة البريد الإلكتروني هذه وكذلك المرفقات من موقع بعيد مثل البيت أو من الطابعة المكتبية.

Epson Smart Panel

يتوفر هذا التطبيق لنظامي التشغيل iOS وAndroid، ويسمح لك بالطباعة أو المسح الضوئي من خلال الهاتف الذكي أو الكمبيوتر اللوحي. كما يمكنك طباعة المستندات، والصور، ومواقع الويب من خلال إرسالها مباشرة إلى الطابعة على شبكة LAN اللاسلكية نفسها.

Remote Print Driver

يُعد هذا التطبيق برنامج تشغيل مشتركاً مدعوماً من قبل برنامج تشغيل الطابعة عن بُعد. عند الطباعة باستخدام طابعة في موقع بعيد، يمكنك الطباعة من خلال تغيير الطابعة على نافذة التطبيقات المعتادة.

راجع مدخل الويب Epson Connect للحصول على تفاصيل حول كيفية الإعداد أو الطباعة.

<https://www.epsonconnect.com/>



<http://www.epsonconnect.eu> (أوروبا فقط)

المقاطعة والطباعة

يمكنك مقاطعة مهمة الطباعة الحالية وتنفيذ مهمة أخرى تم تسلمها.

ملاحظة:

ومع ذلك، لا يمكنك مقاطعة مهمة جديدة من الكمبيوتر.

1. اضغط على  في لوحة تحكم الطباعة أثناء الطباعة. تتم المقاطعة عملية الطباعة وتدخل الطباعة في وضع المقاطعة.
 2. حدد حالة المهمة في الشاشة الرئيسية.
 3. حدد علامة التبويب حالة المهمة، ثم حدد المهمة التي تريد مقاطعتها من القائمة نشط.
 4. حدد تفاصيل لعرض تفاصيل المهمة.
 5. حدد مقاطعة في النافذة المعروضة.
- يتم عندئذٍ تنفيذ مهمة الطباعة التي حددتها.
- لاستئناف مهمة تم إيقافها مؤقتاً، اضغط على  مجدداً للخروج من وضع المقاطعة. كذلك تخرج الطباعة من وضع المقاطعة عند عدم إجراء أي عمليات لمدة زمنية معينة بعد مقاطعة مهمة الطباعة.

الطباعة والتجليد والفرز

تخطيطات الطباعة لتجليد الكتيبات

كما يمكنك طباعة الكتيبات التي يمكن إنشاؤها عن طريق إعادة ترتيب الصفحات وطى المطبوعات.

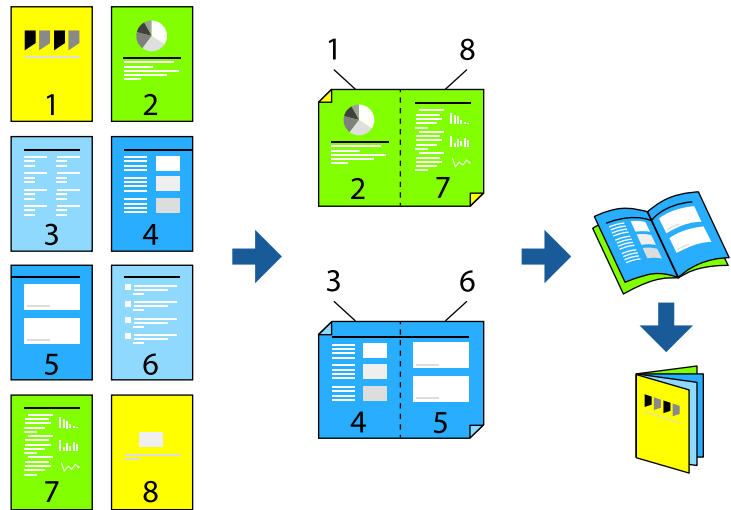

ملاحظة:

في حال عدم استخدام ورق مناسب للطباعة على الوجهين، قد تتخفض جودة الطباعة ويُحشر الورق.

"ورق للطباعة على الوجهين" في الصفحة 453

بناءً على الورق والبيانات، قد يفيض الحبر إلى الوجه الآخر من الورق.

معلومات ذات صلة

← "الورق والسعات المتوفرة" في الصفحة 449

← "تحميل الورق" في الصفحة 177

← "الطباعة باستخدام إعدادات سهلة" في الصفحة 192

إعدادات الطباعة (Windows)

1. في علامة التبويب رئيسي الخاصة ببرنامج تشغيل الطابعة، حدد نوع التجليد ذي الحافة الطويلة الذي تود استخدامه من الطباعة على الوجهين.
2. انقر فوق إعدادات، وحدد كُتيب، ثم حدد الربط الأوسط أو الربط الجانبي.
 الربط الأوسط: استخدم هذه الطريقة عند طباعة عدد صغير من الصفحات والتي يمكن تكديسها وطباعتها بسهولة إلى نصفين.
 الربط الجانبي: استخدم هذه الطريقة عند طباعة ورقة واحدة (أربع صفحات) في كل مرة، مع طي كل منها إلى نصفين، ثم تجميعها في مجلد واحد.
3. انقر فوق موافق.
4. عين العناصر الأخرى، ثم انقر فوق موافق.
5. انقر فوق طباعة.

معلومات ذات صلة

← "الطباعة من كمبيوتر — Windows" في الصفحة 192

← "علامة التبويب رئيسي" في الصفحة 193

إعدادات الطباعة (Mac OS)

1. حدد إعدادات الطباعة على الوجهين من القائمة المنبثقة.
2. حدد التجليد طويل الحافة في الطباعة على الوجهين.
3. حدد كتيب وطرق إعدادات الربط.
 الربط الأوسط: استخدم هذه الطريقة عند طباعة عدد صغير من الصفحات والتي يمكن تكديسها وطباعتها بسهولة إلى نصفين.
 الربط الجانبي: استخدم هذه الطريقة عند طباعة ورقة واحدة (أربع صفحات) في كل مرة، مع طي كل منها إلى نصفين، ثم تجميعها في مجلد واحد.
4. اضبط العناصر الأخرى حسب الضرورة.
5. انقر فوق طباعة.

معلومات ذات صلة

← "الطباعة من كمبيوتر — Mac OS" في الصفحة 220

← "المزيد من خيارات إعدادات الطباعة على الوجهين" في الصفحة 223

الطباعة بإدخال ورقة فاصلة بين النسخ

يمكنك إدخال الأوراق الفاصلة بين النسخ أو المهام.



ملاحظة:

عندما يرسل مستخدمون مختلفون مهام طباعة من الكمبيوتر، يمكنك أيضاً إدخال ورقات فاصلة بين المستخدمين من الإعدادات < إعدادات عامة > إعدادات الطباعة < إعدادات الطباعة العامة > إدراج ورقات عازلة لكل مستخدم في وحدة تحكم الطباعة.

1. في علامة التبويب رئيسي برنامج تشغيل الطباعة، انقر فوق ورقة الغلاف/الورقة الفاصلة ضمن مصدر الورق.
2. حدد طريقة إدخال الورقات الفاصلة بين المطبوعات.
 إدراج ورقة بين النسخ: تقوم بإدخال الأوراق الفاصلة بين النسخ.
 إدراج ورقة بين المهام: تقوم بإدخال الأوراق الفاصلة بين المهام.
3. حدد مصدر الورق الخاص بالأوراق الفاصلة.
4. وبالنسبة إلى إدراج ورقة بين النسخ، حدد عدد النسخ المراد طباعتها قبل إدخال الورقة الفاصلة باستخدام إعداد إدراج ورقة بعد كل. يجب عليك تعيين أرقام متعددة للنسخ من خلال إعداد نسخ في علامة تبويب رئيسي.
5. انقر فوق موافق لخلق نافذة إعدادات الورقة الفاصلة.
6. اضبط العناصر الأخرى الموجودة بعلامتي التبويب رئيسي ومزيد من الخيارات إذا لزم الأمر، ثم انقر فوق موافق.
"علامة التبويب رئيسي" في الصفحة 193
"علامة التبويب مزيد من الخيارات" في الصفحة 195
7. انقر فوق طباعة.

معلومات ذات صلة

- ◀ "تحميل الورق" في الصفحة 177
- ◀ "الطباعة باستخدام إعدادات سهلة" في الصفحة 192

الطباعة من خلال فصل الصفحات بورقات عازلة أو ورقات فصول

نظرة عامة عن الورقة العازلة وورقة الفصل

عند طباعة مستند يتألف من عدة فصول، يمكنك تحديد الصفحة ومصدر الورق لإدخال الورقة العازلة بين الفصول أو طباعة الصفحة الأولى من فصل على ورقة مختلفة عن النص.

تُسمى الورقة التي يتم إدخالها قبل صفحة محددة، مثل تلك الورقة التي تكون بين الفصول، بالورقة العازلة ("أ" في الشكل الموجود أدناه). يُطلق على الصفحة التي ستتم طباعتها على ورقة مختلفة عن النص، مثل الصفحة الأولى من الفصل، صفحة الفصل ("ب" في الشكل الموضح أدناه).

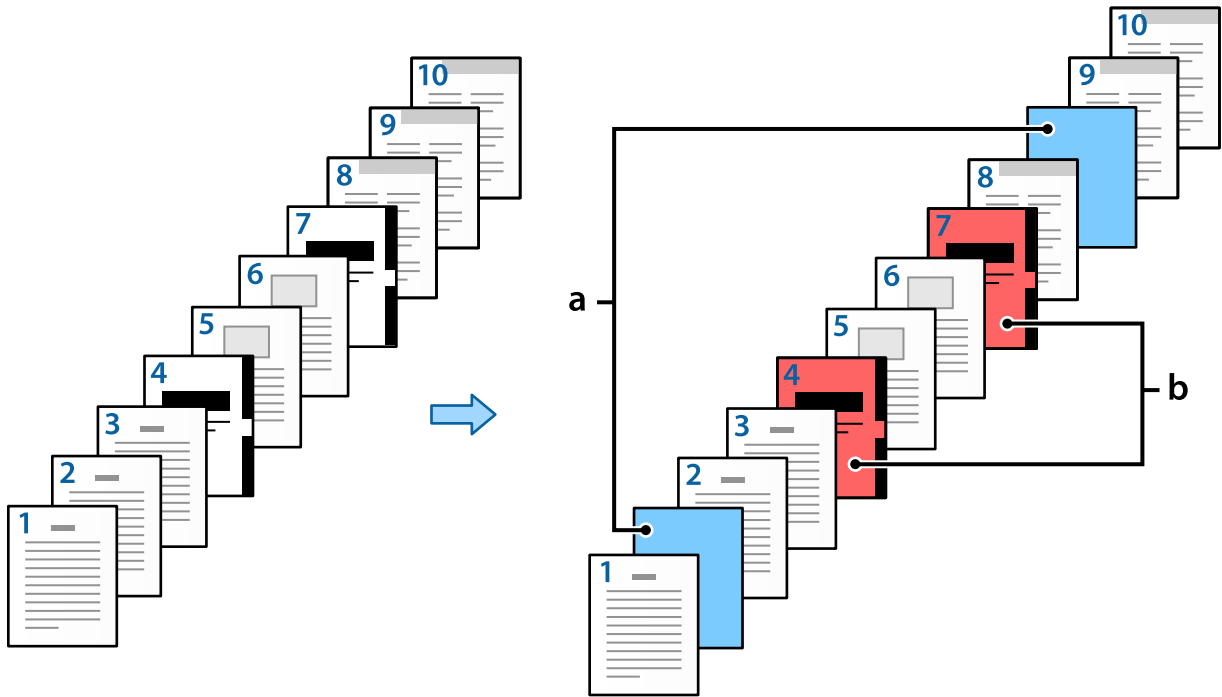

عناصر إعدادات الورقة العازلة/الفصل

Slip Sheet/Chapter Settings

Pages:

Paper Source:

Print Chapter Pages

No.	Pages	Paper Source	Print
1	2,9	Paper Cassette 2	Do not print
2	4,7	Paper Cassette 3	Print

العناصر	نظرة عامة
الصفحات	أدخل الصفحة في المكان الذي تريده لإدخال الورقة العازلة أو طباعة الفصل. استخدم الفواصل لفصل الصفحات واستخدم الواصلات لتحديد النطاقات. على سبيل المثال، عندما تريد إدخال الورقة العازلة قبل الصفحات 2 و9، أدخل "2.9". وعندما تريد طباعة الصفحات 4 و7 على ورقة الفصل، أدخل "4.7". إذا كنت تريد طباعة من 4 إلى 7 صفحات متتالية على الورق في مصدر الورق المحدد، فأدخل "4-7".
مصدر الورق	حدد مصدر الورق ل الورقة العازلة/الفصل.
طباعة صفحات الفصول	حدد هذا الاختيار لطباعة ورقة الفصل. عندما يتم مسح هذا، يتم إدخال ورقة عازلة.
تغيير	قم بتغيير الإعدادات للصفحات المحددة إلى الإعدادات الجديدة.
حفظ	احفظ الإعدادات الحالية في القائمة.
حذف	احذف الإعدادات المحددة.

ملاحظة:

لا يمكن إجراء الإعدادات التالية عند إدخال ورقة عازلة بين صفحات أو عند طباعة صفحة معينة على ورقة فصل.

متعدد الصفحات

ترتيب عكسي

حدد إما طباعة الصفحة الأولى من الورق على الناحية الأمامية أو الخلفية عند الطباعة باستخدام وضع الطباعة على الوجهين.

طباعة تجليد الكتب

إرسال الغلاف إلى أسفل التكدس

إعدادات موسعة < طباعة مستند بصفحات مطبوعة على وجه واحد وأخرى على الوجهين

إذا حددت نوع المهمة < حفظ في وحدة التخزين أو حفظ في وحدة التخزين وطباعة، فلا يمكنك إدخال ورقة عازلة بين الصفحات أو طباعة الصفحة المحددة على ورقة فصل.

الطباعة على وجه واحد عن طريق تحديد الصفحات ومصادر الورق المتعددة

يمكنك الطباعة عن طريق تحديد الصفحات ومصادر الورق المتعددة. يستخدم هذا القسم إجراء الطباعة على ورق بألوان مختلفة كما هو موضح في الشكل كمثال.

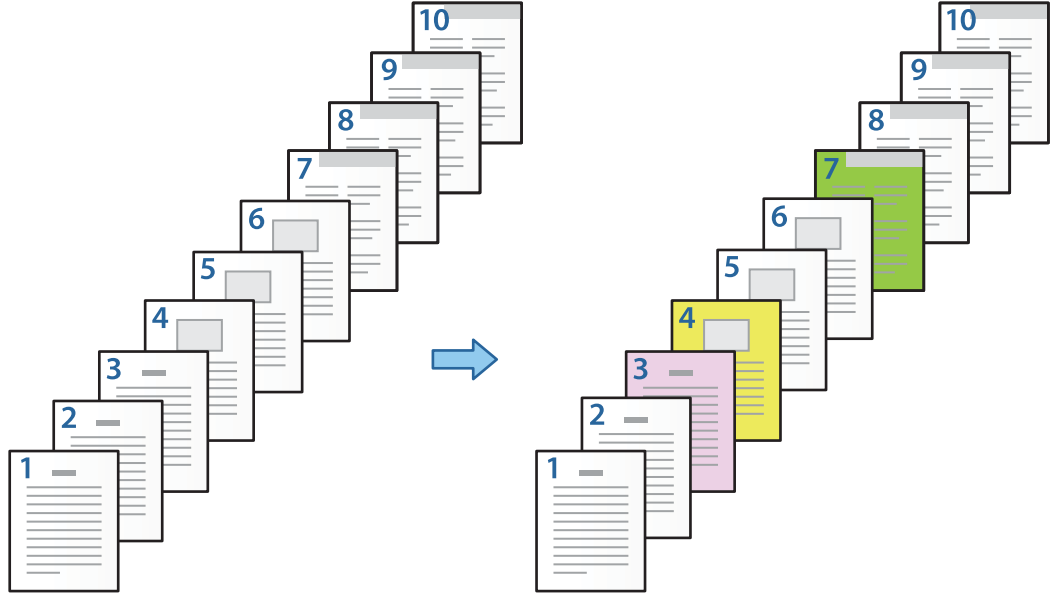

1. قم بتحميل الورق للطباعة في الطباعة كما هو موضح أدناه.
- درج الورق 1: ورق أبيض (ورق عادي)، درج الورق 2: ورق وردي، درج الورق 3: ورق أصفر ودرج الورق 4: ورق أخضر
2. افتح الملف الذي تريد طباعته على الكمبيوتر الخاص بك.
3. اعرض علامة التبويب الرئيسي على شاشة برنامج تشغيل الطباعة، وحدد إيقاف تشغيل من الطباعة على الوجهين.

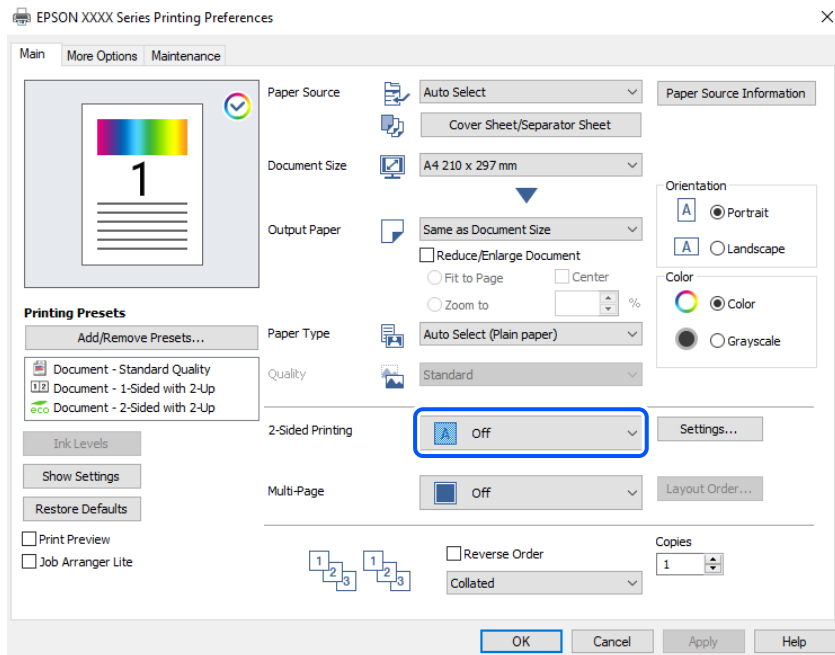

4. حدد ورقة الغلاف/الورقة الفاصلة من مصدر الورق.

5. على الشاشة المعروضة، عيّن الغلاف الأمامي/الصفحة الأولى وصفحات أخرى والغلاف الخلفي/الصفحة الأخيرة.

Cover Sheet/Separator Sheet Settings

Front Cover/First Page

Paper Source: Paper Cassette 1

Print: Print

Insert sheet between copies

Paper Source: Paper Tray

Insert sheet after every: 1 copies

Other Pages

Paper Source: Paper Cassette 1

Slip Sheet/Chapter Settings...

Insert sheet between jobs

Paper Source: Paper Tray

Back Cover/Last Page

Paper Source: Paper Cassette 1

Print: Print

OK Cancel Help

وفي الغلاف الأمامي/الصفحة الأولى، عيّن مصدر الورق لأول صفحة وما إذا كنت تريد الطباعة أم لا. وفي هذا المثال، حدد درج الورق 1 وطباعة.

وفي وضع صفحات أخرى، عيّن مصدر الورق الذي يُستخدم بشكل أساسي للصفحات من 2 إلى 9. على سبيل المثال، حدد درج الورق 1 أو مثل الورقة الأولى لتحديد الورق الأبيض (ورق عادي) على الصفحات 2 و5 و6 و8 و9. تم شرح طريقة تحديد الورق الملون على الصفحات 3 و4 و7 في الخطوة رقم 6 والخطوات التي تليها.



تحقق من الغلاف الخلفي/الصفحة الأخيرة، وعيّن مصدر الورق للصفحة رقم 10 وما إذا كنت تريد الطباعة أم لا. وفي هذا المثال، حدد درج الورق 1 أو مثل الورقة الثانية وطباعة.

6. اضبط الإعدادات التفصيلية للورقة الثانية والأوراق اللاحقة (الصفحات من 2 إلى 9). حدد الورقة العازلة/الفصل وانقر فوق إعدادات لفتح شاشة الإعدادات المفصلة.

Slip Sheet/Chapter Settings

Pages

Paper Source

Print Chapter Pages

Change Save

No.	Pages	Paper Source	Print

Delete

OK Cancel Help

7. قم بإدخال رقم الصفحة التي ستتم طباعتها عن طريق تحديد مصدر الورق في الصفحات.
الصفحات: 3

8. حدد مصدر الورق الذي تريد استخدامه للصفحات المحددة من مصدر الورق.
مصدر الورق: درج الورق 2

9. حدد طباعة صفحات الفصول، وانقر فوق حفظ.

10. اتبع الخطوات من 7 إلى 9 لحفظ الصفحات المحددة التالية وإعدادات مصدر الورق.
الصفحات: 4 ومصدر الورق: درج الورق 3

الصفحات: 7 ومصدر الورق: درج الورق 4

Slip Sheet/Chapter Settings

Pages:

Paper Source:

Print Chapter Pages

No.	Pages	Paper Source	Print
1	3	Paper Cassette 2	Print
2	4	Paper Cassette 3	Print
3	7	Paper Cassette 4	Print

11. انقر فوق موافق لإغلاق شاشة إعدادات الورقة العازلة/الفصل ثم انقر فوق موافق لإغلاق شاشة إعدادات ورقة الغلاف/الورقة الفاصلة.

12. اضبط العناصر الأخرى الموجودة بعلامتي التبويب رئيسي ومزيد من الخيارات إذا لزم الأمر، ثم انقر فوق موافق.

"علامة التبويب رئيسي" في الصفحة 193

"علامة التبويب مزيد من الخيارات" في الصفحة 195

13. انقر فوق طباعة.

معلومات ذات صلة

← "تحميل الورق" في الصفحة 177

← "الطباعة باستخدام إعدادات سهلة" في الصفحة 192

← "الخيارات" في الصفحة 24

أدخل الورقة العازلة عن طريق تحديد الصفحة ومصدر الورق للطباعة على وجه واحد

يمكنك إدخال الورقة العازلة عن طريق تحديد الصفحة ومصدر الورق. يستخدم هذا القسم إجراء إدخال الورقة العازلة قبل الصفحات 4 و7 كما هو موضح في الشكل كمثال.

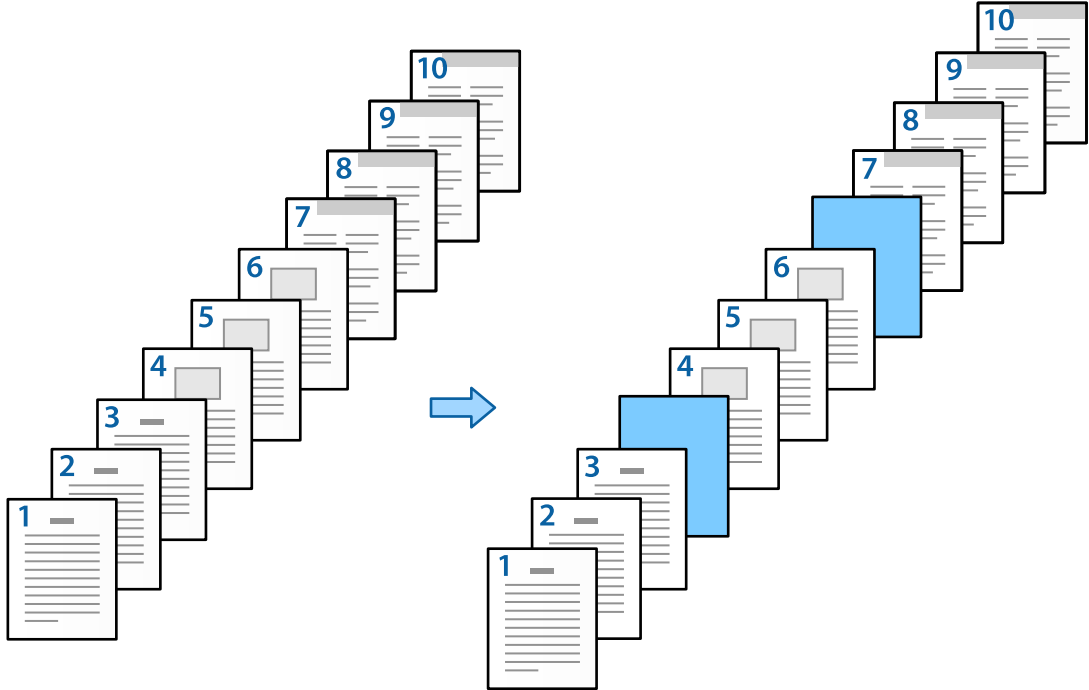

1. قم بتحميل الورقة العازلة ليتم إدخالها بين الصفحات في الطباعة كما هو موضح أدناه.
درج الورق 1: ورق أبيض (ورق عادي)، درج الورق 2: ورق أزرق فاتح (الصفحة العازلة)
2. افتح الملف الذي تريد طباعته على الكمبيوتر الخاص بك.
3. اعرض علامة التبويب رئيسي على شاشة برنامج تشغيل الطباعة، وحدد إيقاف تشغيل من الطباعة على الوجهين.

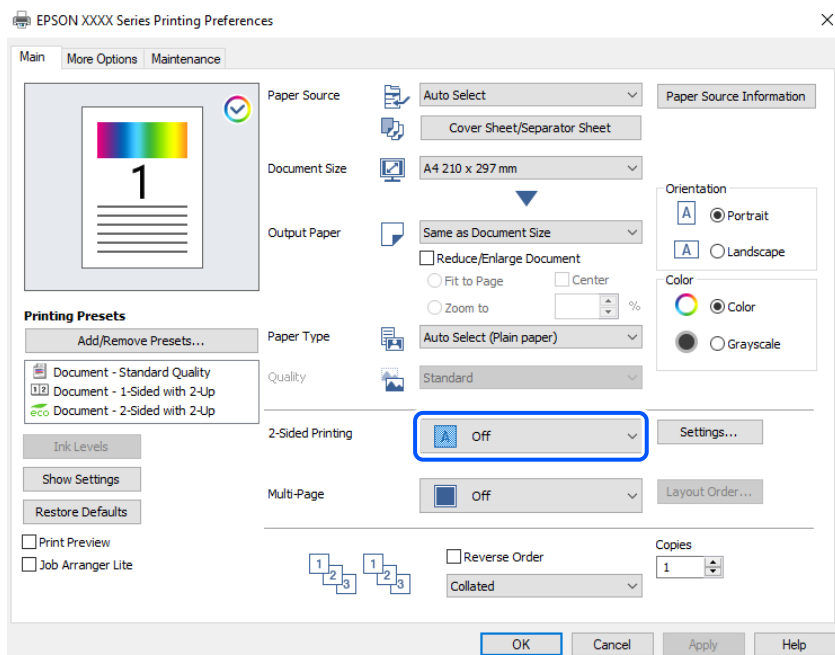

4. حدد ورقة الغلاف/الورقة الفاصلة من مصدر الورق.

5. على الشاشة المعروضة، عيّن الغلاف الأمامي/الصفحة الأولى وصفحات أخرى والغلاف الخلفي/الصفحة الأخيرة.

Cover Sheet/Separator Sheet Settings

Front Cover/First Page

Paper Source: Paper Cassette 1

Print: Print

Other Pages

Paper Source: Paper Cassette 1

Slip Sheet/Chapter Settings...

Back Cover/Last Page

Paper Source: Paper Cassette 1

Print: Print

Insert sheet between copies

Paper Source: Paper Tray

Insert sheet after every: 1 copies

Insert sheet between jobs

Paper Source: Paper Tray

OK Cancel Help

وفي الغلاف الأمامي/الصفحة الأولى، عيّن مصدر الورق لأول صفحة وما إذا كنت تريد الطباعة أم لا. وفي هذا المثال، حدد درج الورق 1 وطباعة.

وفي وضع صفحات أخرى، عيّن مصدر الورق الذي يُستخدم بشكل أساسي للصفحات من 2 إلى 9. على سبيل المثال، حدد درج الورق 1 أو مثل الورقة الأولى لتحديد الورق الأبيض (ورق عادي). تم شرح طريقة إدخال الصفحة العازلة قبل الصفحات 4 و 7 في الخطوة رقم 6 والخطوات التي تليها.

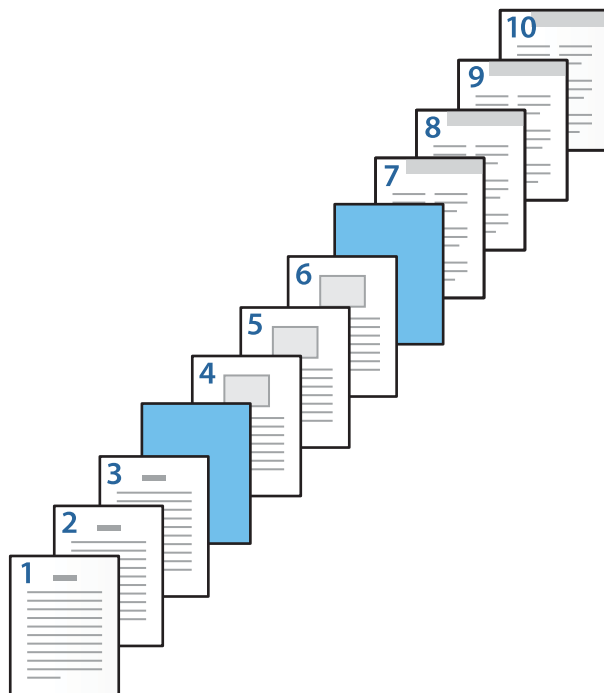

□ تحقق من الغلاف الخلفي/الصفحة الأخيرة، وعيّن مصدر الورق للصفحة رقم 10 وما إذا كنت تريد الطباعة أم لا. وفي هذا المثال، حدد درج الورق 1 أو مثل الورقة الثانية وطباعة.

6. اضبط الإعدادات التفصيلية للورقة الثانية والأوراق اللاحقة (الصفحات من 2 إلى 9). حدد الورقة العازلة/الفصل وانقر فوق إعدادات لفتح شاشة الإعدادات المُفصلة.

No.	Pages	Paper Source	Print

7. أدخل رقم الصفحة في الصفحات بحيث يتم إدخال الورقة العازلة قبل الصفحة المحددة.

الصفحات: 4.7

8. حدد مصدر الورق الذي تم تحميل الورقة العازلة منه مصدر الورق.

مصدر الورق: درج الورق 2

9. لا تحدد طباعة صفحات الفصول، ثم انقر فوق حفظ.

Slip Sheet/Chapter Settings

Pages: 4,7

Paper Source: Paper Cassette 2

Print Chapter Pages

Change Save

No.	Pages	Paper Source	Print
1	4,7	Paper Cassette 2	Do not print

Delete

OK Cancel Help

10. انقر فوق موافق لإغلاق شاشة إعدادات الورقة العازلة/الفصل ثم انقر فوق موافق لإغلاق شاشة إعدادات ورقة الغلاف/الورقة الفاصلة.

11. اضبط العناصر الأخرى الموجودة بعلامتي التبويب رئيسي ومزيد من الخيارات إذا لزم الأمر، ثم انقر فوق موافق.

"علامة التبويب رئيسي" في الصفحة 193

"علامة التبويب مزيد من الخيارات" في الصفحة 195

12. انقر فوق طباعة.

معلومات ذات صلة

← "تحميل الورق" في الصفحة 177

← "الطباعة باستخدام إعدادات سهلة" في الصفحة 192

← "الخيارات" في الصفحة 24

أدخل الورقة العازلة وقم بالطباعة عن طريق تحديد الصفحة ومصدر الورق في إعدادات الطباعة على وجهين

يمكنك إدخال الورقة العازلة والطباعة عن طريق تحديد الصفحة ومصدر الورق. يستخدم هذا القسم إجراء إدخال الورقة العازلة قبل الصفحات 3 و8 وطباعة الصفحات 6 و7 على ورق بألوان مختلفة كما هو موضح في الشكل كمثال.

يرجى ملاحظة أنك لا تستطيع تحديد الصفحة نفسها للورقة العازلة والورقة التي ستتم طباعتها باستخدام الصفحة ومصدر الورق. كما أنه يمكن طباعة بعض الصفحات على وجه واحد بناءً على الإعدادات.

الورقة العازلة ("أ" في الشكل الموضح أدناه). الورقة التي ستتم طباعتها عن طريق تحديد الصفحة ومصدر الورق ("ب" في الشكل الموضح أدناه).

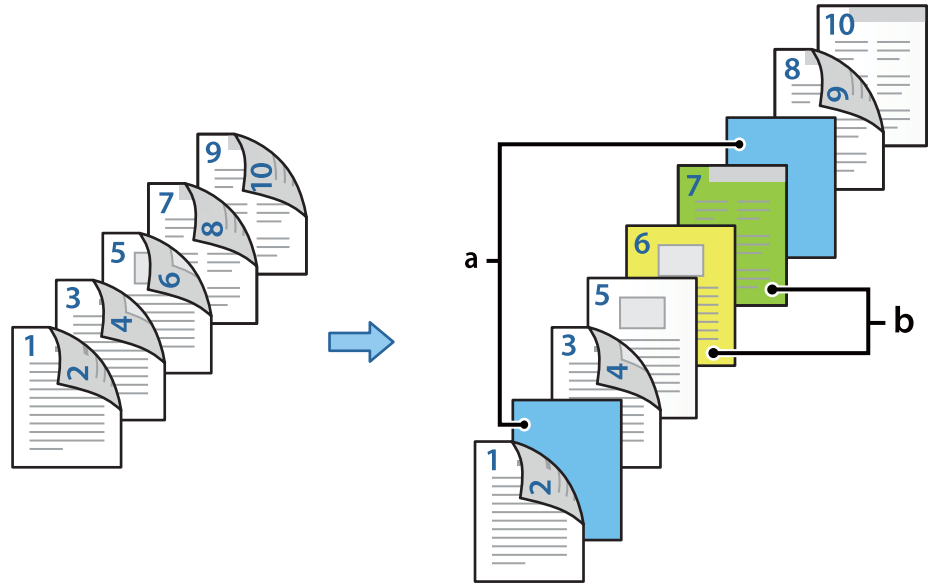

1. قم بتحميل الورقة العازلة ليتم إدخالها بين الصفحات والورقة التي ستتم طباعتها في الطابعة كما هو موضح أدناه.
درج الورق 1: ورق أبيض (ورق عادي)، درج الورق 2: ورق أزرق فاتح (الصفحة العازلة)، درج الورق 3: ورق أصفر ودرج الورق 4: ورق أخضر
2. افتح الملف الذي تريد طباعته على الكمبيوتر الخاص بك.
3. اعرض علامة التبويب الرئيسي على شاشة برنامج تشغيل الطابعة، وحدد تلقائي (ربط الحافة الطويلة) من الطباعة على الوجهين.

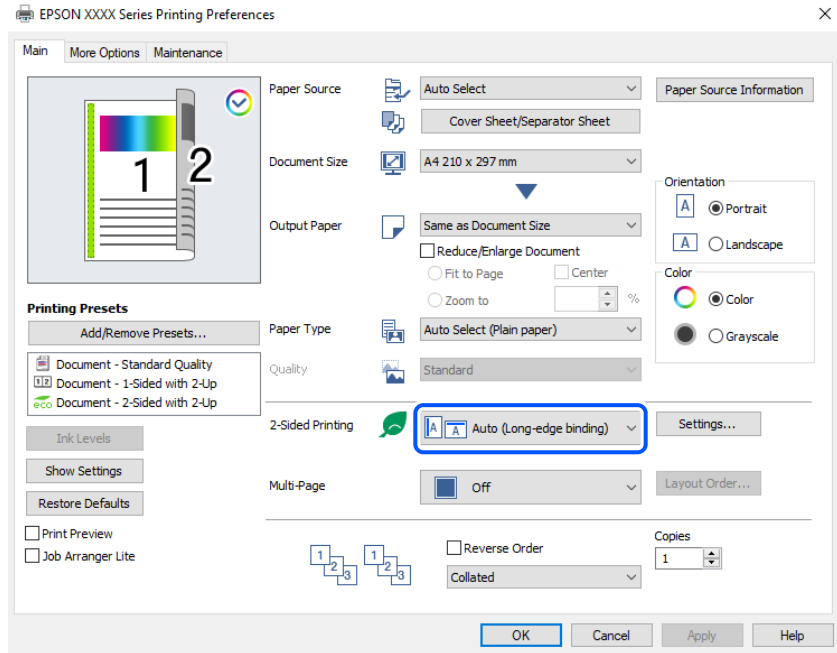

4. حدد ورقة الغلاف/الورقة الفاصلة من مصدر الورق.

5. على الشاشة المعروضة، عيّن الغلاف الأمامي/الصفحة الأولى وصفحات أخرى والغلاف الخلفي/الصفحة الأخيرة.

Cover Sheet/Separator Sheet Settings

Front Cover/First Page

Paper Source: Paper Cassette 1

Print: Print (2-sided)

Insert sheet between copies

Paper Source: Paper Tray

Insert sheet after every: 1 copies

Other Pages

Paper Source: Paper Cassette 1

Slip Sheet/Chapter Settings...

Insert sheet between jobs

Paper Source: Paper Tray

Back Cover/Last Page

Paper Source: Paper Cassette 1

Print: Print (Inside)

OK Cancel Help

في وضع الغلاف الأمامي/الصفحة الأولى، عيّن مصدر الورق ومساحة الطباعة لأول وثاني صفحة. وفي هذا المثال، حدد درج الورق 1 وطباعة (على الوجهين).

وفي وضع صفحات أخرى، عيّن مصدر الورق الذي يُستخدم بشكل أساسي للصفحات من 3 إلى 9. على سبيل المثال، حدد درج الورق 1 أو مثل الورقة الأولى لتحديد الورق الأبيض (ورق عادي) على الصفحات 3 و4 و5 و8 و9. تم شرح طريقة إدخال الصفحة العازلة قبل الصفحات 3 و8، كما تم تحديد الأوراق الملونة على الصفحات 6 و7 في الخطوة رقم 6 والخطوات التي تليها.

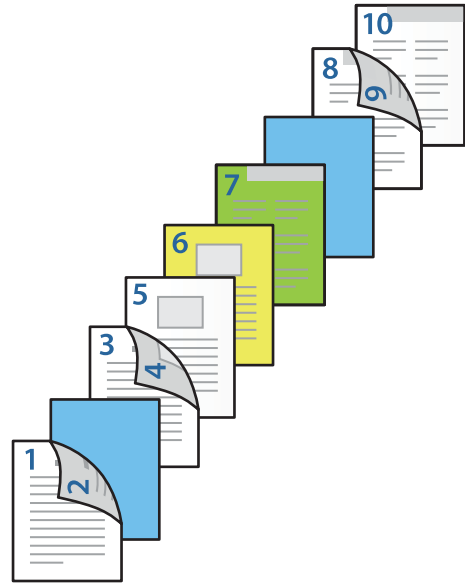

□ حدد الغلاف الخلفي/الصفحة الأخيرة، وعيّن مصدر الورق ومساحة الطباعة للصفحة العاشرة. وفي هذا المثال، حدد درج الورق 1 أو مثل الورقة الثانية وطباعة (داخلي).

يستخدم الوضع طباعة (خارجي) للطباعة على ظهر الورقة، ويستخدم الوضع طباعة (داخلي) للطباعة على وجه الورقة، كما يستخدم الوضع طباعة (على الوجهين) للطباعة على الوجهين.



6. اضبط الإعدادات التفصيلية للورقة الثانية والأوراق اللاحقة (الصفحات من 3 إلى 9). حدد الورقة العازلة/الفصل وانقر فوق إعدادات لفتح شاشة الإعدادات المفصلة.

Slip Sheet/Chapter Settings

Pages

Paper Source

Print Chapter Pages

Change Save

No.	Pages	Paper Source	Print

Delete

OK Cancel Help

7. أدخل رقم الصفحة في الصفحات بحيث يتم إدخال الورقة العازلة قبل الصفحة المحددة.

الصفحات: 3.8

8. حدد مصدر الورق الذي تم تحميل الورقة العازلة منه مصدر الورق.

مصدر الورق: درج الورق 2

9. لا تحدد طباعة صفحات الفصول، ثم انقر فوق حفظ.

10. قم بإدخال رقم الصفحة التي ستتم طباعتها عن طريق تحديد مصدر الورق في الصفحات.

الصفحات: 6

11. حدد مصدر الورق الذي تريد استخدامه للصفحات المحددة من مصدر الورق.

مصدر الورق: درج الورق 3

12. حدد طباعة صفحات الفصول، وانقر فوق حفظ.

13. اتبع الخطوات من 10 إلى 12 لحفظ الصفحات المحددة التالية وإعدادات مصدر الورق.

الصفحات: 7 ومصدر الورق: درج الورق 4

Slip Sheet/Chapter Settings

Pages

Paper Source

Print Chapter Pages

Change Save

No.	Pages	Paper Source	Print
1	3,8	Paper Cassette 2	Do not print
2	6	Paper Cassette 3	Print
3	7	Paper Cassette 4	Print

Delete

OK Cancel Help

14. انقر فوق موافق لإغلاق شاشة إعدادات الورقة العازلة/الفصل ثم انقر فوق موافق لإغلاق شاشة إعدادات ورقة الغلاف/الورقة الفاصلة.

15. اضبط العناصر الأخرى الموجودة بعلامتي التبويب رئيسي ومزيد من الخيارات إذا لزم الأمر، ثم انقر فوق موافق.

"علامة التبويب رئيسي" في الصفحة 193

"علامة التبويب مزيد من الخيارات" في الصفحة 195

16. انقر فوق طباعة.

معلومات ذات صلة

← "تحميل الورق" في الصفحة 177

← "الطباعة باستخدام إعدادات سهلة" في الصفحة 192

← "الخيارات" في الصفحة 24

النسخ

259. طرق النسخ المتاحة.

269. خيارات القائمة المتقدمة الأساسية.

271. خيارات القائمة المتقدمة للنسخ.

طرق النسخ المتاحة

ضع المستندات الأصلية على زجاج المساحة الضوئية أو ADF، ثم حدد نسخ القائمة على الشاشة الرئيسية.

نسخ المستندات الأصلية

يُمكنك نسخ المستندات الأصلية ذات الحجم الثابت أو الحجم المُخصص بالألوان أو بالنسخ أحادي اللون.

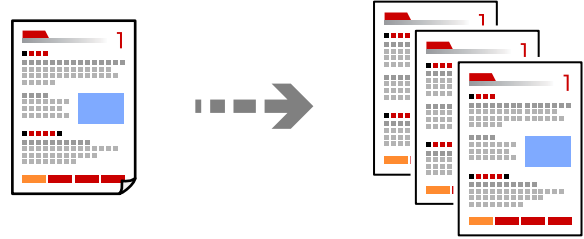

1. حمّل الورق في الطابعة.
"تحميل الورق" في الصفحة 177
2. ضع الأصول.
"وضع المستندات الأصلية" في الصفحة 184
3. حدد نسخ في الشاشة الرئيسية.
4. حدد علامة التبويب الإعدادات الأساسية، ثم حدد تلقاء أو اللون، أبيض وأسود.

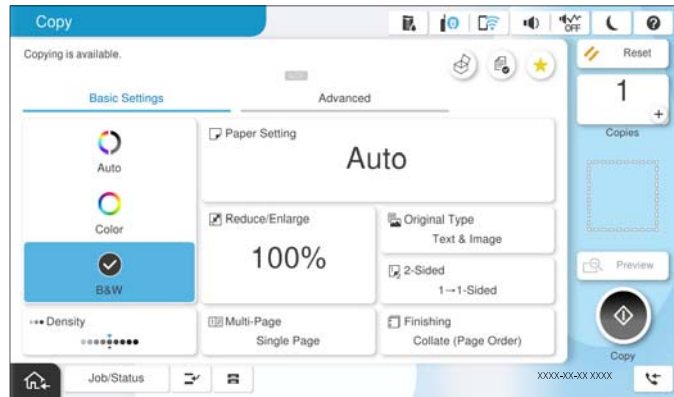

ملاحظة:

- لحفظ المستندات الأصلية في التخزين، حدد ، ثم مكن تخزين الملفات.
- من إعداد، حدد ما إذا كنت تريد طباعة البيانات المسوحة ضوئياً وتخزينها أو حفظ البيانات فقط.

5. حدد عدد النسخ.

6. اضغط على .

النسخ على الوجهين

نسخ عدة مستندات أصلية على كلا جانبي الورقة.



1. ضع جميع المستندات الأصلية مع مراعاة أن يكون وجهها لأعلى في وحدة التغذية التلقائية للمستندات.

هام: !

استخدم زجاج الماسحة الضوئية إذا أردت نسخ المستندات الأصلية غير المدعومة من ADF.

"المستندات الأصلية غير المدعومة من ADF" في الصفحة 187

ملاحظة:

يمكنك وضع المستندات الأصلية على زجاج الماسحة الضوئية.

"وضع المستندات الأصلية" في الصفحة 184

2. حدد نسخ في الشاشة الرئيسية.
3. حدد علامة التبويب الإعدادات الأساسية، وحدد ثنائي الوجه، ثم حدد خيار قائمة النسخ على الوجهين الذي تريد إجراءه.
4. حدد إعدادات أخرى مثل اتجاه المستند الأصلي وموضع التجليد.
5. اضغط على .

النسخ عن طريق التكبير أو التصغير

يمكنك نسخ المستندات الأصلية بتكبير محدد.

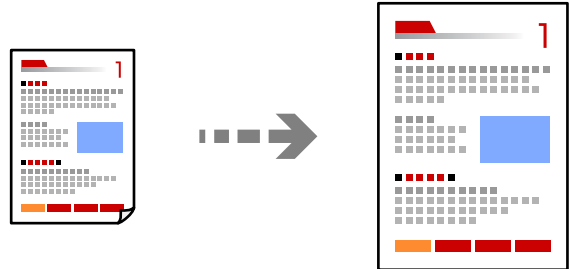

1. ضع المستندات الأصلية.
- "وضع المستندات الأصلية" في الصفحة 184
2. حدد نسخ في الشاشة الرئيسية.
3. حدد علامة التبويب الإعدادات الأساسية، ثم حدد تصغير/تكبير.

4. حدد مقدار التكبير أو التصغير.

5. اضغط على .

نسخ مستندات أصلية متعددة على صفحة واحدة

يمكنك نسخ عدة مستندات أصلية في ورقة واحدة.

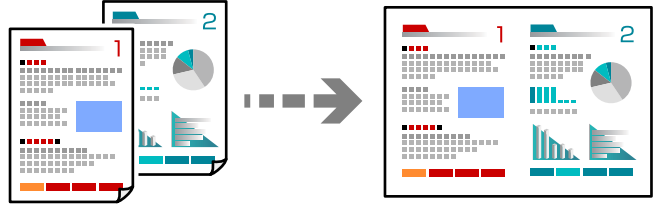

1. ضع كل المستندات الأصلية حتى يكون وجهها إلى أعلى في ADF.

ضعها في الاتجاه الظاهر في الرسم التوضيحي.

اتجاه قابل للقراءة

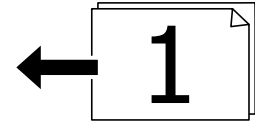
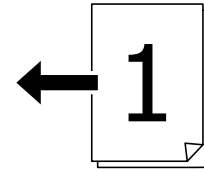

الاتجاه الأيسر

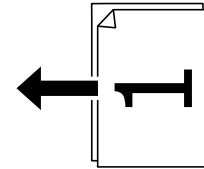
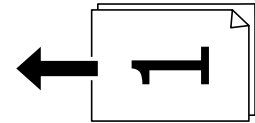

هام!

استخدم زجاج المساحة الضوئية إذا أردت نسخ المستندات الأصلية غير المدعومة من ADF.

["المستندات الأصلية غير المدعومة من ADF" في الصفحة 187](#)

ملاحظة:

يُمكنك وضع المستندات الأصلية على زجاج المساحة الضوئية.

"وضع المستندات الأصلية" في الصفحة 184

1. حدد نسخ في الشاشة الرئيسية.
2. حدد علامة التبويب الإعدادات الأساسية، وحدد متعدد الصفحات، ثم حدد 2 فأعلى أو 4 فأعلى.
3. حدد ترتيب تخطيط المستند الأصلي واتجاهه.
4. اضغط على .

النسخ بترتيب الصفحات

عند عمل نسخ متعددة من مستند متعدد الصفحات، يُمكنك تفرغ نسخة واحدة في كل مرة بترتيب الصفحة.

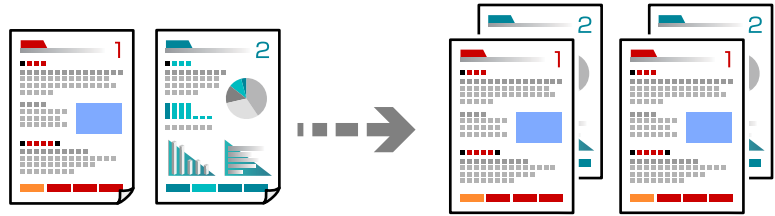

1. ضع الأصول.
2. "وضع المستندات الأصلية" في الصفحة 184
3. حدد نسخ في الشاشة الرئيسية.
4. حدد علامة التبويب الإعدادات الأساسية، ثم حدد إنهاء < ترتيب (ترتيب الصفحات).
5. حدد عدد النسخ.
6. اضغط على .

نسخ المستندات الأصلية باستخدام جودة أفضل

يُمكنك نسخ مستندات أصلية بدون ظلال أو ثقوب أو بضبط جودة الصورة.

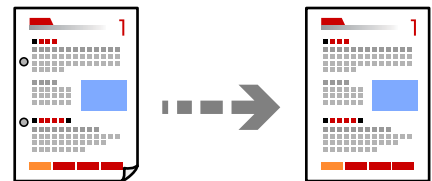



1. ضع الأصول.
2. "وضع المستندات الأصلية" في الصفحة 184
3. حدد نسخ في الشاشة الرئيسية.

3. حدد علامة التبويب متقدم ، ثم مكن إزالة الظل أو إزالة فتحات التخريم أو اضبط جودة الصورة من جودة الصورة.
4. اضغط على .

نسخ بطاقة الهوية

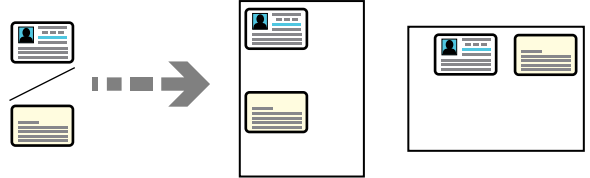
يمسح كلا جانبي بطاقة الهوية ضوئياً مع نسخها على وجه واحد من الورقة.



1. ضع المستندات الأصلية.
 - "وضع المستندات الأصلية" في الصفحة 184
 2. حدد نسخ في الشاشة الرئيسية.
 3. حدد علامة التبويب متقدم، وحدد نسخ بطاقة معرف، ثم مكن الإعداد.
 4. حدد الاتجاه (الأصل).
 5. اضغط على .
- اتبع الإرشادات المعروضة على الشاشة لوضع الجانب المقابل للأصل.

نسخ الكتب

لنسخ صفتين متقابلتين من كتاب وما إلى ذلك على أوراق منفصلة.

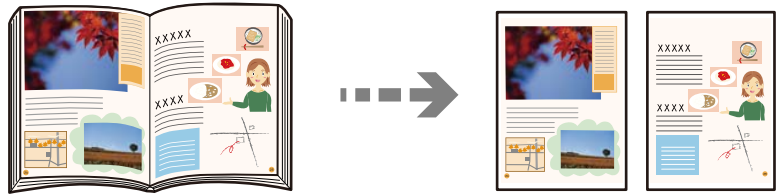

1. ضع المستند الأصلي على زجاج المساحة الضوئية.
- "وضع المستندات الأصلية" في الصفحة 184
2. حدد نسخ في الشاشة الرئيسية.
3. حدد علامة التبويب متقدم، وحدد كتاب←2صفحة، ثم مكن الإعداد.
4. حدد ترتيب المسح الضوئي.
5. اضغط على .

نسخ الرموز الشريطية بوضوح

يمكنك نسخ أحد الرموز الشريطية بوضوح وجعل مسحه ضوئياً أمراً سهلاً. ولا تقم بتمكين هذه الميزة إلا إذا تعدّر إجراء المسح الضوئي للرمز الشريطي الذي طبعته فقط.

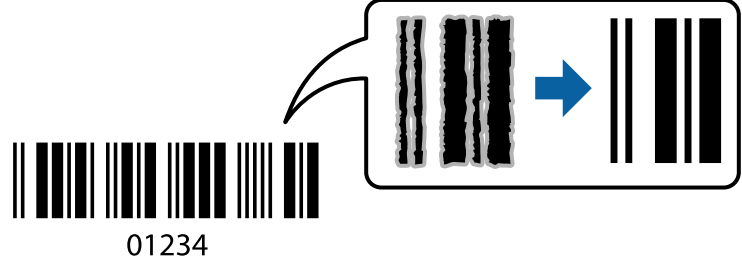

1. ضع المستندات الأصلية.
"وضع المستندات الأصلية" في الصفحة 184
2. حدد نسخ في الشاشة الرئيسية.
3. حدد علامة التبويب الإعدادات الأساسية، ثم حدد النوع الأصلي < الرمز الشريطي.
4. اضغط على .

النسخ مع ترقيم الصفحات

يمكنك عمل نُسخ بأرقام الصفحات حتى في حال عدم وجود أرقام صفحات على المستندات الأصلية.

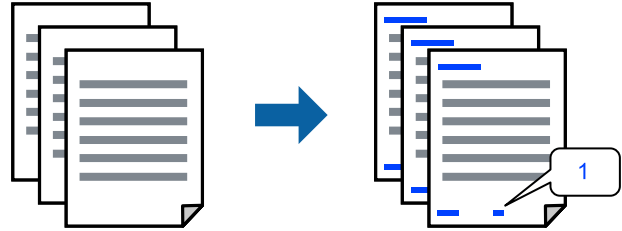

1. ضع المستندات الأصلية.
"وضع المستندات الأصلية" في الصفحة 184
2. حدد نسخ في الشاشة الرئيسية.
3. حدد علامة التبويب متقدم، ثم حدد ترقيم الصفحات.
4. مكن الإعداد، ثم قم بإجراء الإعدادات الأخرى مثل التنسيق وموضع الطباعة.
5. اضغط على .

نسخ مستندات أصلية لإنشاء كُتيبات

يمكنك نسخ المستندات الأصلية وتحويل النسخ إلى كتيب. ويمكنك أيضاً إضافة الأغلفة الأمامية والخلفية إلى الكتيب.

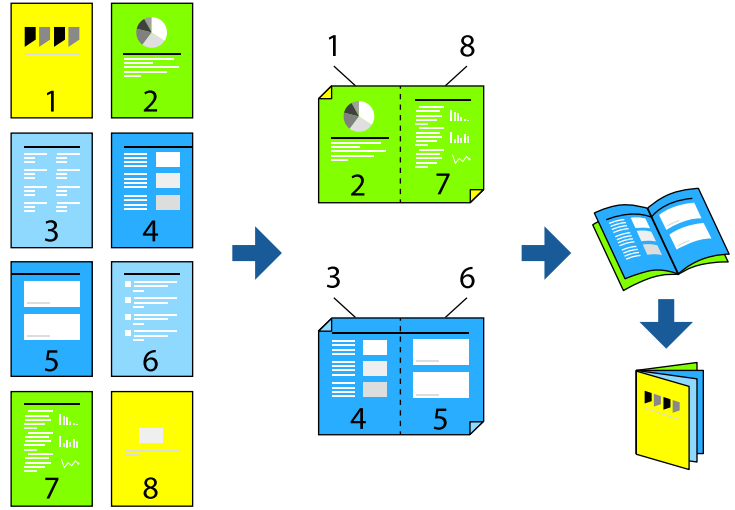

1. ضع الأصول.
2. حدد النسخ في الشاشة الرئيسية.
3. حدد علامة التبويب الإعدادات الأساسية.
4. حدد إعداد الورق، وحدد مصدر الورق الذي حملته في الورق، ثم حدد موافق.
5. حدد ثنائي الوجه، ثم حدد <2 ثنائي الوجه أو <1 ثنائي الوجه.
6. حدد إعدادات أخرى مثل اتجاه المستند الأصلي وموضع التجليد عند الضرورة، ثم حدد موافق.
7. حدد تصغير/تكبير، وعين نسبة التكبير أو التصغير، ثم حدد موافق.
8. حدد علامة التبويب متقدم، ثم حدد كُتيب < كُتيب، ثم مكن كُتيب.
9. حدد موضع التجليد وهامش التجليد.
10. إذا رغبت في إضافة أغلفة، فمكن الغلاف.
- حدد مصدر الورق الذي قمت بتحميل الورق به للأغلفة، في إعداد الورق، ثم حدد إعدادات الطباعة في الغلاف الأمامي والغلاف الخلفي.
11. اضغط على .

إدخال الأوراق العازلة بين النسخ

يمكنك إدخال الأوراق العازلة بين النسخ وإخراجها.



1. ضع الأصول.
- "وضع المستندات الأصلية" في الصفحة 184
2. حدد نسخ في الشاشة الرئيسية.
3. حدد علامة التبويب متقدم وحدد الغلاف والورقة العازلة < الورقة العازلة.
4. حدد نهاية المهمة أو نهاية المجموعة، ومكّن الإعدادات، ثم حدد الإعدادات الأخرى حسب الضرورة. إذا كنت تريد تحديد الصفحة لإدخال الورقة العازلة أو لإدراج فصل، فحدد نهاية الصفحة أو الفصل، ثم حدد التفاصيل مثل رقم الصفحة، والورقة، وما إلى ذلك.
5. حدد عدد النسخ.
6. اضغط على .

مسح الأحرف الحمراء عند النسخ

يمكنك إعداد نسخ مع مسح أي أحرف حمراء من النسخ الأصلية. راجع ما يلي لمعرفة المزيد من التفاصيل.

نظرة عامة على مسح اللون الأحمر" في الصفحة 146

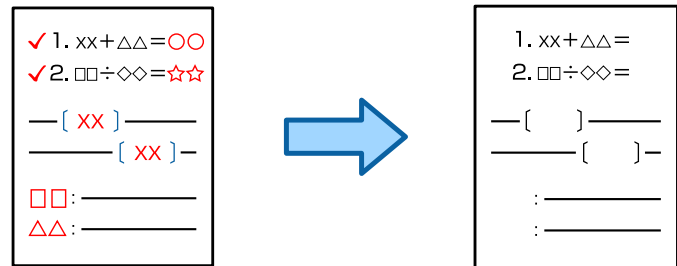

هام! 

يمكن استخدام هذه الميزة من خلال تسجيل مفتاح الترخيص.

ملاحظة:

- إذا حددت خيار اللون ليكون نمط اللون، فستكون النسخة نفسها أحادية اللون، لكنها ستحتسب كنسخة ملونة.
- إذا حددت خيار تلقاء ليكون نمط اللون واكتشف الماسح الضوئي أن الأصل ملون، فستحتسب كنسخة ملونة حتى إذا كانت النسخة نفسها أحادية اللون.
- حسب المستند الأصلي، قد لا يُحى اللون الأحمر بشكل كامل. وقد تُحى كذلك الألوان القريبة إلى الأحمر: كالبرتقالي، أو يحل محلها الأسود الفاتح.

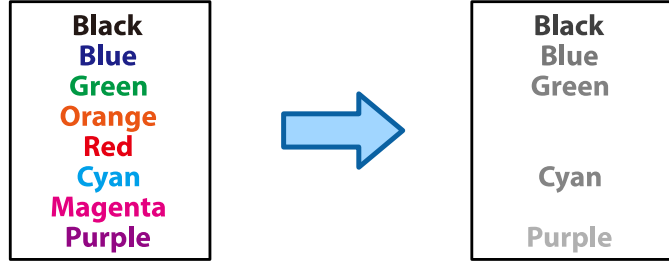

1. ضع المستندات الأصلية.
"وضع المستندات الأصلية" في الصفحة 184
2. حدد نسخ في الشاشة الرئيسية.
3. حدد علامة التبويب متقدم ثم مكن مسح اللون الأحمر.

ملاحظة:

تعرض شاشة المعاينة صورة من الأصل قبل مسح الأحرف الحمراء.

4. اضغط على .

معلومات ذات صلة

← "التسجيل للحصول على مفتاح الترخيص" في الصفحة 140

نسخ أطرف

يمكنك نسخ أطرف.

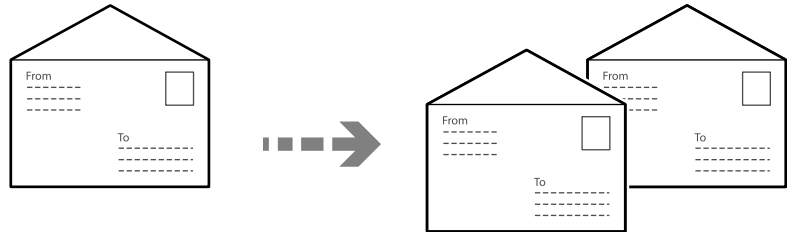

تأكد من تحميل الأطرف في الاتجاه الصحيح.

تحميل ورق

راجع المعلومات ذات الصلة.

"تحميل الأطرف" في الصفحة 178

□ وضع مستندات أصلية

ضع المستند الأصلي على زجاج المساحة الضوئية. عند وضع ظرف، ضعه في الاتجاه المبين في الرسم التوضيحي.

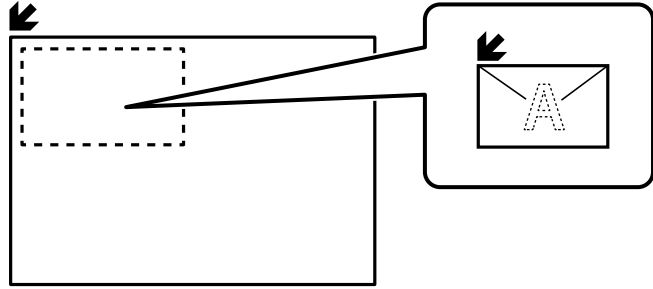

النسخ باستخدام Group Print

إذا قمت بحفظ عدد النسخ والمجموعات لكل مجموعة، يمكنك فرز النسخ في مجموعات. راجع «المعلومات ذات الصلة» أدناه للحصول على المزيد من التفاصيل.

معلومات ذات صلة

← "النسخ باستخدام المجموعات المحفوظة" في الصفحة 356

تجربة النسخ

عند إجراء نسخ متعددة، يمكنك البدء بنسخة واحدة للتحقق من النتائج، ثم نسخ البقية.

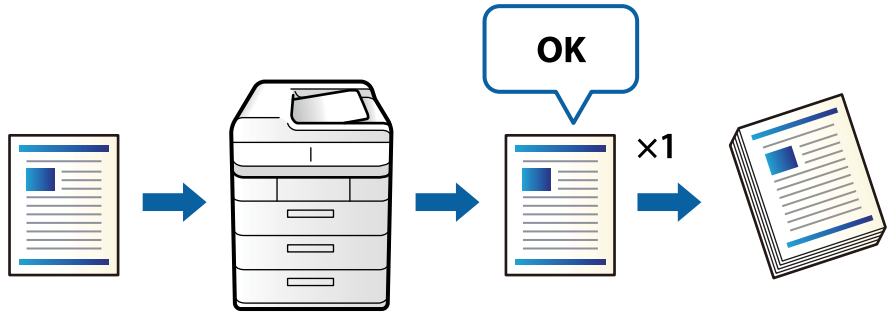

1. ضع المستندات الأصلية.

"وضع المستندات الأصلية" في الصفحة 184

2. حدد نسخ في الشاشة الرئيسية.

3. حدد علامة التبويب متقدم ثم مكن نسخة تجريبية.

4. حدد عدد النسخ.

5. اضغط على .



6. تحقق من نتائج النسخ، ثم حدد ما إذا كنت تريد متابعة عملية النسخ أو إلغاؤها.

المقاطعة والنسخ

يمكنك مقاطعة مهمة الطباعة الحالية وإجراء عمليات نسخ.

ملاحظة:

ومع ذلك، لا يمكنك مقاطعة مهمة جديدة من الكمبيوتر.

1. اضغط على  في لوحة تحكم الطابعة أثناء الطباعة. تتم مقاطعة عملية الطباعة وتدخل الطابعة في وضع مقاطعة.
2. ضع المستندات الأصلية.
3. حدد نسخ في الشاشة الرئيسية.
4. غير الإعدادات في الإعدادات الأساسية ومتقدم إذا لزم الأمر.
5. اضغط على .

لاستئناف مهمة تم إيقافها مؤقتاً، اضغط على  مجدداً للخروج من وضع المقاطعة. كذلك تخرج الطابعة من وضع المقاطعة عند عدم إجراء أي عمليات لمدة زمنية معينة بعد مقاطعة مهمة الطباعة.

خيارات القائمة المتقدمة الأساسية

ملاحظة:

قد لا تتوفر العناصر حسب الإعدادات الأخرى التي اخترتها.

وضع الألوان:

حدد ما إذا كنت ترغب في النسخ بالألوان أم النسخ أحادي اللون.

تلقاء

يكتشف ما إذا كانت المستندات الأصلية أحادية اللون أو ملونة، ويقوم بالنسخ التلقائي باستخدام وضع اللون الأكثر ملاءمة.

وحسب المستندات الأصلية، قد يتم الكشف عن مستندات أصلية أحادية اللون على أنها ملونة أو المستندات الملونة على أنها أحادية اللون. إذا كانت عملية الاكتشاف التلقائي لا تعمل بصورة صحيحة، فقم بالنسخ من خلال تحديد وضع اللون **اللون** أو **أبيض وأسود**، أو عين حساسية الاكتشاف. يمكنك تعيين الحساسية عن طريق تحديد الإعدادات في الشاشة الرئيسية < إعدادات عامة > إدارة النظام < درجة الحساسية للون عند النسخ.

اللون

لنسخ المستندات الأصلية بالألوان.

أبيض وأسود

لنسخ المستندات الأصلية بالأبيض والأسود (نسخ أحادي اللون).

الكثافة:

زد مستوى الكثافة عندما تكون نتائج النسخ باهتة. قلل مستوى الكثافة عند تلطخ الحبر.

إعداد الورق:

حدد مصدر الورق الذي تريد استخدامه. عندما يتم تحديد تلقاء، فإنه تتم تغذية ورق بحجم مناسب تلقائياً حسب الحجم الأصلي الذي تم اكتشافه تلقائياً وحسب نسبة التكبير المحددة.

تصغير/تكبير:

لتهيئة نسبة التكبير أو التصغير. اضغط على القيمة وحدد نسبة التكبير المستخدمة لتكبير المستند الأصلي أو تصغيره في نطاق من 25 إلى 400%.

تلقاء

يكتشف منطقة المسح الضوئي، ويكبر المستند الأصلي أو يُصغره تلقائياً ليناسب حجم الورقة الذي حدده. عند ظهور الهوامش حول المستند الأصلي باللون الأبيض، يتم اكتشاف الهوامش البيضاء من العلامة الموجودة بزاوية (↙) زجاج المساحة الضوئية كمنطقة مسح ضوئي، لكن قد يتم قص الهوامش على الجهة المقابلة.

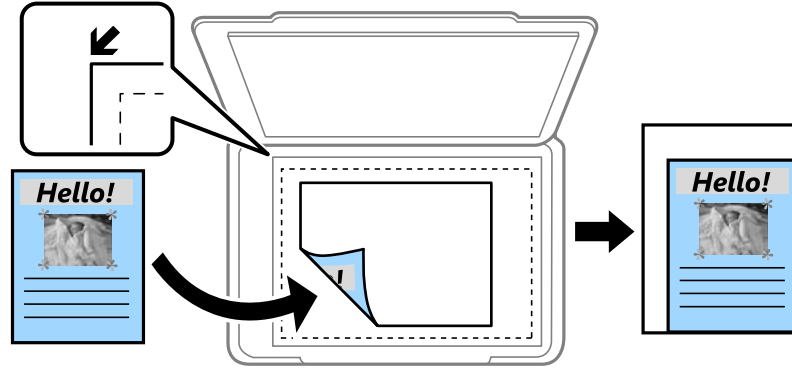

تقليص لملاءمة الورقة

لنسخ الصورة الممسوحة ضوئياً بحجم أصغر من قيمة تصغير/تكبير لملاءمة حجم الورق. إذا كانت قيمة تصغير/تكبير أكبر من حجم الورقة، يمكن أن تتم طباعة البيانات خارج حواف الورقة.

نموذج حر(مم)

حدد الأطوال الرأسية والأفقية للصفحة من أجل تكبيرها أو تصغيرها.

نموذج حر(%)

حدد إعدادات التكبير المختلفة للأطوال الرأسية والأفقية للمستند الأصلي من أجل تكبيره أو تصغيره.

مقياس فعلي

لنسخ بنسبة تكبير 100%.

A4→A5 والأحجام الأخرى

لتكبير المستند الأصلي أو تصغيره بشكل تلقائي ليناسب حجم الصفحة الذي حدده.

النوع الأصلي:

حدد نوع مستندك الأصلي. للنسخ بالجودة المثلى لمطابقة نوع المستند الأصلي.

ثنائي الوجه:

حدد المخطط ذا الوجهين.

من وجه إلى وجه

لنسخ وجه واحد من مستند أصلي على وجه واحد من الورقة.

<2 ثنائي الوجه

لنسخ كلا وجهي مستند أصلي ثنائي الأوجه على كلا وجهي ورقة واحدة. حدد اتجاه مستندك الأصلي وموضع التجليد الخاص بالمستند الأصلي والورق.

<1 ثنائي الوجه

لنسخ مستندات أصلية أحادية الوجه على كلا وجهي ورقة واحدة. حدد اتجاه مستندك الأصلي وموضع التجليد الخاص بالورق.

<2 أحادي الوجه

لنسخ كلا وجهي مستند أصلي ثنائي الأوجه على وجه واحد من ورقتين. حدد اتجاه مستندك الأصلي وموضع التجليد الخاص به.

متعدد الصفحات:

حدد مخطط النسخ.

صفحة مفردة

لنسخ مستند أصلي واحد له جانب واحد على ورقة واحدة.

2 فأعلى

لنسخ مستنديين أصليين لهما جانب واحد على ورقة واحدة بتخطيط صفحتين على الورقة. حدد ترتيب تخطيط المستند الأصلي واتجاهه.

4 فأعلى

لنسخ أربعة مستندات أصلية لها جانب واحد على ورقة واحدة بتخطيط أربع صفحات على الورقة. حدد ترتيب تخطيط المستند الأصلي واتجاهه.

إنهاء:

حدد طريقة إخراج الورق الخاص بعدة نسخ المستندات الأصلية المتعددة.

مجموعة (نفس الصفحات)

لطباعة المستندات الأصلية بالصفحة باعتبارها مجموعة.

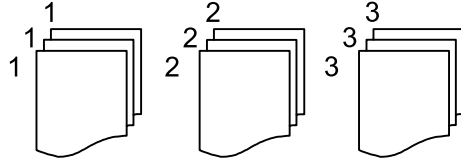

ترتيب (ترتيب الصفحات)

لنسخ المستندات الأصلية المتقابلة في الترتيب والموزعة إلى مجموعات.

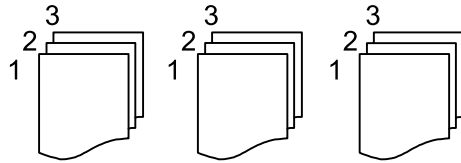

خيارات القائمة المتقدمة للنسخ

ملاحظة:

قد لا تتوفر العناصر حسب الإعدادات الأخرى التي اخترتها.

كُتيب:

كُتيب

حدد هذه الإعدادات عندما تريد إنشاء كتيب من نُسخك.

كُتيب

يسمح لك بإنشاء كتيب من نُسخك.

التجليد

حدد موضع التجليد للكتيب.

 هامش التجليد

حدد هامش التجليد. يمكنك تعيين من 0 إلى 50 ملم كهامش تجليد بمقدار زيادة 1 ملم.

 الغلاف

يسمح لك بإضافة أغطية خلفية للكتيب.

 إعداد الورق

حدد مصدر الورق الذي قمت بتحميل الورق للأغطية من خلاله.

 الغلاف الأمامي

حدد إعدادات الطباعة للغطاء الأمامي. إذا لم تكن ترغب في طباعة الغطاء الأمامي، فحدد عدم الطباعة.

 الغلاف الخلفي

حدد إعدادات الطباعة للغطاء الخلفي. إذا لم تكن ترغب في طباعة الغطاء الخلفي، فحدد عدم الطباعة.

الغلاف والورقة العازلة:

الغلاف:

حدد تلك الإعدادات عندما تريد إضافة أغطية إلى نُسخك.

 الغلاف الأمامي

يسمح لك بإضافة أغطية أمامية للنسخ. إذا قمت بتحميل الورق للغطاء، فحدد مصدر الورق من إعداد الورق. إذا لم تكن ترغب في طباعة الغطاء الأمامي، فحدد عدم الطباعة في وضع الطباعة.

 الغلاف الخلفي

يسمح لك بإضافة أغطية خلفية للنسخ. إذا قمت بتحميل الورق للغطاء، فحدد مصدر الورق من إعداد الورق. إذا لم تكن ترغب في طباعة الغطاء الخلفي، فحدد عدم الطباعة في وضع الطباعة.

الورقة العازلة:

حدد هذه الإعدادات عندما تريد إدخال الأوراق العازلة بين النسخ.

 نهاية المهمة

يتيح لك إدخال أوراق عازلة لكل نسخة من المهمة. إذا قمت بتحميل الورق من أجل الأوراق العازلة، فحدد مصدر الورق من إعداد الورق.

 نهاية المجموعة

يسمح لك بإدخال ورقة عازلة لكل مجموعة. إذا قمت بتحميل الورق من أجل الأوراق العازلة، فحدد مصدر الورق من إعداد الورق. كما يمكنك أيضاً تحديد الفاصل الزمني لإدراج الأوراق العازلة من الورقات لكل مجموعة.

 نهاية الصفحة أو الفصل

يسمح لك بضبط الإعدادات لإدراج الأوراق العازلة الخاصة بالفصول في الصفحات التي تريد إدراجها. تُحفظ قيم الإعداد وتُعرض في قائمة. يمكنك التحقق من تفاصيل الإعدادات من خلال تحديد الإعداد من القائمة. يمكنك أيضاً تحرير الإعداد أو حذفه.

حجم المستند:

حدد حجم المستند الأصلي. عند تحديد كشف تلقائي، يتم اكتشاف حجم مستندك الأصلي تلقائياً. عند نسخ مستندات أصلية ذات حجم غير قياسي، حدد معرف من قبل المستخدم، ثم حدد الحجم الأصلي.

أصول مختلطة الأحجام:

يمكنك وضع المجموعة التالية من الأحجام في وحدة التغذية التلقائية للمستندات في الوقت نفسه، A4 وA5. عند استخدام تلك المجموعات، يتم نسخ المستندات الأصلية بالحجم الفعلي للمستندات الأصلية. ضع مستنداتك الأصلية عن طريق محاذاة عرضها كما هو موضح أدناه.

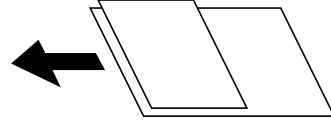

الاتجاه (الأصل)

حدد اتجاه المستند الأصلي.

كتاب ← 2 صفحة:

نسخ صفحاتين متواجهتين من كتيب على ورقات منفصلة.

حدد أي صفحة من الكتيب التي ترغب في مسحها ضوئياً.

مسح ضوئي متواصل:

يمكنك وضع عدد كبير من النسخ الأصلية في وحدة التغذية التلقائية للمستندات على دفعات، ومسحها ضوئياً كمهمة مسح ضوئي واحدة.

جودة الصورة:

اضبط إعدادات الصورة.

 التباين

اضبط الاختلاف بين الأجزاء الساطعة والمظلمة.

 تشبع الألوان

اضبط وضوح الألوان.

 موازنة الأحمر، موازنة الأخضر، موازنة الأزرق

اضبط كثافة كل لون.

 حدة الألوان

اضبط حدود الصورة الخارجية.

 تنظيم تدرج الألوان

اضبط درجة اللون على السطح. اضغط على + لجعله بارداً (زيادة اللون الأخضر) واضغط على - لجعله دافئاً (زيادة اللون الأحمر).

 إزالة الخلفية

حدد درجة تعميم لون الخلفية. اضغط على + لجعل الخلفية ساطعة (زيادة اللون الأبيض) واضغط على - لجعلها مظلمة (زيادة اللون الأسود).

إذا حددت تلقاءً، فسيتم اكتشاف ألوان خلفية الورق الأصلي، ويتم إزالتها أو تخفيفها تلقائياً. لا يتم تطبيق ذلك بشكل صحيح إذا كان لون الخلفية داكناً للغاية أو لم يتم اكتشافه.

هامش التجليد:

قم بإجراء إعدادات مثل موضع التجليد، وعرض التجليد، واتجاه المستند الأصلي. نظراً إلى مواصفات هذه الطابعة، لا يمكنك النسخ في نطاق 3 مم من حافة الورق. لذلك، سيتم في الواقع ترك هامش 3 مم حتى لو كان هامش التجليد معيناً على 3 مم أو أقل.

يمكنك أيضاً تحديد كيفية إنشاء هامش التجليد من القوائم الثلاثة التالية.

❑ عرض التجليد

تحويل الصور ونسخها وفقاً لعرض التجليد. إذا كانت الصورة على الجانب المقابل لهامش التجليد تمتد إلى ما بعد حافة الورق، فلن تتم طباعة البيانات.



❑ تقليص ملاءمة الورقة

لنسخ الصورة الممسوحة ضوئياً بحجم أصغر وفقاً لعرض التجليد ليلائم حجم الورق. إذا كانت قيمة «التصغير/التكبير» أكبر من حجم الورقة، يمكن أن تتم طباعة البيانات خارج حواف الورقة.



❑ محو الصورة فوق الهامش

لمحو الصورة في موضع إنشاء هامش التجليد لتأمين عرض هامش التجليد.



تقليص ملاءمة الورقة:

لنسخ الصورة الممسوحة ضوئياً بحجم أصغر من قيمة تصغير/تكبير ملاءمة حجم الورق. إذا كانت قيمة تصغير/تكبير أكبر من حجم الورقة، يمكن أن تتم طباعة البيانات خارج حواف الورقة.

إزالة الظل:

لإزالة الظلال التي تظهر حول النسخ عند نسخ ورق سميك أو التي تظهر في منتصف النسخ عند نسخ كتيب.

إزالة فتحات التخريم:

لإزالة فتحات التجميع عند النسخ.

نسخ بطاقة معرف:

يمسح كلا جانبي بطاقة الهوية ضوئياً مع نسخها على وجه واحد من الورقة.

نسخة تجريبية:

عند إجراء نسخ متعددة، يمكنك البدء بنسخة واحدة للتحقق من النتائج، ثم نسخ البقية.

علامة:

- علامة
- حدد تشغيل لطباعة طوابع التواريخ على النسخ.
- النوع
- حدد نوع الطابع.
- موضع الطابع
- حدد موضع الطابع.
- صفحة الطباعة
- حدد الصفحة التي تريد طباعة الطابع فيها.
- الحجم
- حدد حجم الطابع.
- لون الطباعة
- حدد لون الطابع.
- الشفافية
- حدد إذا كنت تريد جعل الطابع شفافاً أو لا.

ملصق التاريخ:

- ملصق التاريخ
- حدد تشغيل لطباعة طوابع التواريخ على النسخ.
- صيغة التاريخ
- حدد صيغة التاريخ.
- موضع الطابع
- حدد موضع طابع التاريخ.
- الحجم
- حدد حجم طابع التاريخ.
- خلفية

حدد إذا كنت تريد جعل خلفية طابع التاريخ باللون الأبيض أو لا. إذا حددت أبيض، يمكنك رؤية طابع التاريخ بوضوح عندما لا تكون خلفية البيانات باللون الأبيض.

ترقيم الصفحات:

- ترقيم الصفحات
- حدد تشغيل لطباعة أرقام الصفحات على نسخك.
- التنسيق
- حدد تنسيق ترقيم الصفحات.
- موضع الطابع
- حدد وضع ترقيم الصفحات.
- تغيير الترقيم

حدد الصفحة التي تريد طباعة رقم الصفحة عليها. حدد رقم صفحة البداية لتحديد الصفحة التي يجب بدء طباعة رقم الصفحة بها. يمكنك أيضاً تحديد رقم صفحة البداية في الرقم المطبوع الأول.

الحجم

حدد حجم الرقم.

خلفية

حدد ما إذا كنت تريد جعل خلفية رقم الصفحة باللون الأبيض أو لا. إذا حددت أبيض، يمكنك رؤية رقم الصفحة بوضوح إذا لم تكن خلفية المستند الأصلي باللون الأبيض.

تخزين الملفات:

يمكنك حفظ الصورة الممسوحة ضوئياً في التخزين.

إعداد:

حدد ما إذا كنت تريد حفظ الصورة الممسوحة ضوئياً في موقع التخزين فقط أم لا.

مجلد (مطلوب):

حدد موقع التخزين الذي ترغب في حفظ الصورة الممسوحة ضوئياً به.

اسم الملف:

عين اسم الملف.

كلمة مرور الملف:

عين كلمة المرور لتحديد الملف.

اسم المستخدم:

عين اسم المستخدم.

 مجموعات الطباعة:

تتيح لك ضبط الإعدادات لفرز النسخ في مجموعات. يمكنك تعيين عدد النسخ وعدد المجموعات وخيارات الإنهاء.

 مسح اللون الأحمر:

حدد هذا الخيار لإعداد نسخ مع مسح الأحرف الحمراء من النسخ الأصلية.

المسح الضوئي

278 طرق المسح الضوئي المتاحة.

287 خيارات القائمة الخاصة بالمسح الضوئي.

طرق المسح الضوئي المتاحة

يمكنك استخدام أي من الطرق التالية للمسح الضوئي باستخدام هذه الطابعة.

مسح المستندات الأصلية إلى مجلد شبكة

يُمكنك حفظ الصورة الممسوحة ضوئياً في مجلد مُكوّن مسبقاً على الشبكة.

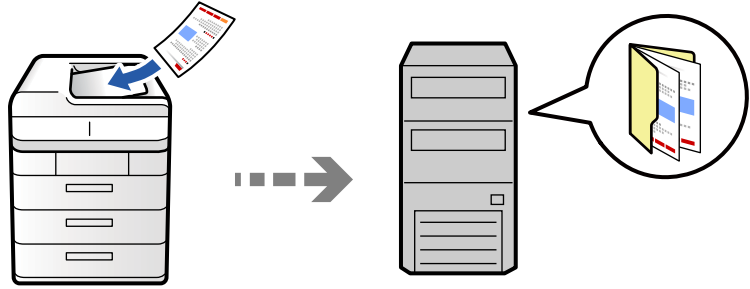

تحقق من النقاط التالية قبل المسح الضوئي.

تأكد من إعداد مجلد شبكة. راجع ما يلي عند إنشاء مجلد مشترك على شبكة.

"إنشاء مجلد مشترك" في الصفحة 66

سجّل مسار مجلد الشبكة في جهات الاتصال الخاصة بك مقدماً لتحديد المجلد بسهولة.

"تسجيل جهات الاتصال" في الصفحة 84

ملاحظة:

تأكد من صحة إعدادات التاريخ/الوقت وفرق التوقيت. أدخل القوائم من الإعدادات < إعدادات عامة < الإعدادات الأساسية < إعدادات التاريخ/الوقت.

1. ضع المستندات الأصلية.

"وضع المستندات الأصلية" في الصفحة 184

2. حدد مسح < إلى مجلد الشبكة/FTP على لوحة التحكم.

3. حدد المجلد.

لتحديد عنوان من العناوين المستخدمة بشكل متكرر: حدد جهة اتصال من علامة التبويب متكرر.

لإدخال مسار المجلد مباشرة: حدد لوحة المفاتيح. حدد وضع الاتصال. قم بإدخال مسار المجلد باعتباره الموقع (مطلوب)، ثم اضبط إعدادات المجلد الأخرى.

أدخل مسار المجلد بالتنسيقات التالية.

عند استخدام SMB كوضع للاتصال: \\اسم المضيف\اسم المجلد

عند استخدام FTP كوضع للاتصال: ftp://اسم المضيف/اسم المجلد

عند استخدام FTPS كوضع للاتصال: ftps://اسم المضيف/اسم المجلد

عند استخدام WebDAV (HTTPS) كوضع للاتصال: https://اسم المضيف/اسم المجلد

عند استخدام WebDAV (HTTP) كوضع للاتصال: http://اسم المضيف/اسم المجلد

لتحديد من قائمة جهات الاتصال: حدد علامة التبويب الوجهة، وحدد جهة اتصال.

لتضييق نطاق جهات الاتصال، حدد  لعرض مصنّفة إلى فئات.

للبحث عن مجلد من قائمة جهات الاتصال، حدد .

ملاحظة:

يمكنك طباعة سجل المجلد الذي تم فيه حفظ المستندات عن طريق الضغط على القائمة.

4. حدد إعدادات المسح الضوئي، ثم تحقق من الإعدادات مثل تنسيق الحفظ، وقم بتغييرها إذا لزم الأمر.

"خيارات القائمة الخاصة بالمسح الضوئي" في الصفحة 287

ملاحظة:

حدد ★ لحفظ إعداداتك كإعداد مسبق.

حدد 🛠 لإعادة ضبط الإعدادات المحددة على قيمها الافتراضية.

لحفظ المستندات الأصلية في موقع التخزين، حدد تخزين الملفات وقم بضبط الإعدادات. عين إعداد لتحديد ما إذا كنت ستحفظ الصورة الممسوحة ضوئياً فقط في موقع التخزين أو لا.

يجب عليك إدخال معلومات الوجهة إذا حفظت الصورة الممسوحة ضوئياً فقط في وحدة التخزين.

5. اضغط على ⏏.

خيارات قائمة الوجهة للمسح الضوئي إلى مجلد

تحرير الموقع:

أدخل مسار المجلد، واضبط كل عنصر من العناصر الموجودة على الشاشة.

وضع الاتصال:

حدد وضع الاتصال للمجلد.

الموقع (مطلوب):

أدخل أحد مسارات المجلدات لحفظ الصورة الممسوحة ضوئياً.

يؤدي تحديد تصفح إلى البحث عن أحد المجلدات الموجودة بأجهزة الكمبيوتر المتصلة بالشبكة. يمكنك استخدام تصفح فقط عند تعيين وضع الاتصال إلى SMB.

اسم المستخدم:

أدخل اسم مستخدم لتسجيل الدخول إلى المجلد المحدد.

كلمة المرور:

أدخل كلمة مرور متوافقة مع اسم المستخدم.

وضع الاتصال:

حدد وضع اتصال المجلد.

رقم المنفذ:

أدخل رقم منفذ للمجلد.

إعدادات الخادم الوكيل:

حدد إذا ما كنت ستستخدم خادم proxy أو لا.

مسح المستندات الأصلية للإرسال عبر البريد الإلكتروني

يمكنك إرسال ملفات الصور الممسوحة ضوئياً عبر البريد الإلكتروني مباشرة من الطابعة من خلال خادم بريد إلكتروني مسبق التهيئة.

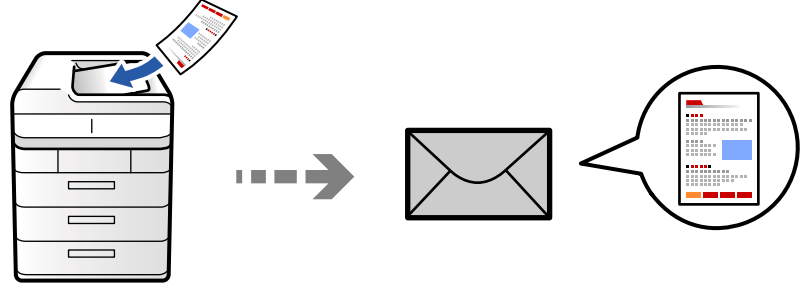

يجب عليك إعداد ما يلي قبل إجراء عملية المسح الضوئي.

قم بتكوين خادم البريد الإلكتروني.

"تهيئة خادم البريد" في الصفحة 62

قم بتسجيل عنوان بريد إلكتروني في جهات الاتصال الخاصة بك مقدماً حتى تتمكن من تحديد العنوان بسهولة عن طريق تحديده من جهات الاتصال الخاصة بك.

تأكد من صحة إعدادات التاريخ/الوقت وفرق التوقيت. أدخل القوائم من الإعدادات < إعدادات عامة < الإعدادات الأساسية < إعدادات التاريخ/الوقت.

1. ضع المستندات الأصلية.

"وضع المستندات الأصلية" في الصفحة 184

2. حدد مسح < إلى البريد الإلكتروني على لوحة التحكم.

3. حدد العنوان.

لتحديد عنوان من العناوين المستخدمة بشكل متكرر: حدد جهة اتصال من علامة التبويب متكرر.

لإدخال عنوان البريد الإلكتروني يدوياً: حدد لوحة المفاتيح، وأدخل عنوان البريد الإلكتروني، ثم حدد OK.

للتحديد من قائمة جهات الاتصال: حدد علامة التبويب المستلم، وحدد جهة اتصال.

لتضييق نطاق جهات الاتصال، حدد  لعرضها مصنفة إلى فئات.

للبحث عن مجلد من قائمة جهات الاتصال، حدد .

للتحديد من قائمة السجل: حدد  في علامة التبويب متكرر ثم حدد مستلماً من القائمة المعروضة.

ملاحظة:

يتم عرض عدد المستلمين الذي حدده على الجانب الأيمن من الشاشة. يمكنك إرسال رسائل بريد إلكتروني إلى ما يصل إلى 10 عناوين ومجموعات.

إذا تم إدراج المجموعات في المستلمين، يمكنك تحديد ما يصل إلى إجمالي 200 عنوان فردي، مع مراعاة العناوين الموجودة في المجموعات.

اضغط على مربع العنوان في الجزء العلوي من الشاشة لعرض قائمة بالعناوين المحددة.

اضغط على القائمة لعرض سجل الإرسال أو طباعتها، أو تغيير إعدادات خادم البريد الإلكتروني.

4. حدد إعدادات المسح الضوئي، ثم تحقق من الإعدادات مثل تنسيق الحفظ، وقم بتغييرها إذا لزم الأمر.

"خيارات القائمة الخاصة بالمسح الضوئي" في الصفحة 287

ملاحظة:

حدد ★ لحفظ إعداداتك كإعداد مسبق.

حدد // لإعادة ضبط الإعدادات المحددة على قيمها الافتراضية.

لحفظ المستندات الأصلية في موقع التخزين، حدد تخزين الملفات وقم بضبط الإعدادات. عين إعداد لتحديد ما إذا كنت ستحفظ الصورة الممسوحة ضوئياً فقط في موقع التخزين أو لا.

يجب عليك إدخال معلومات المستلم إذا حفظت الصورة الممسوحة ضوئياً فقط في وحدة التخزين.

5. اضغط على .

المسح الضوئي للمستندات الأصلية إلى كمبيوتر

يمكنك حفظ الصورة الممسوحة ضوئياً على جهاز كمبيوتر متصل بالطابعة.

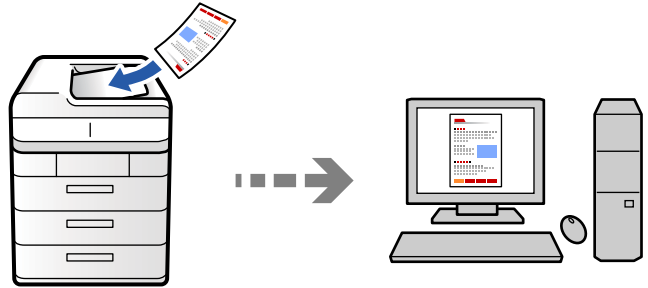

يمكنك حفظ الصورة الممسوحة ضوئياً في أحد أجهزة الكمبيوتر المتصل عبر إحدى الشبكات.

يتم تسجيل طريقة حفظ الصور على هيئة مهمة في تطبيق Document Capture Pro المثبت في الكمبيوتر التابع لك. تتوفر مهام معينة مسبقاً وتتيح لك حفظ الصور الممسوحة ضوئياً في كمبيوتر. يمكنك أيضاً إنشاء مهام جديدة وتسجيلها باستخدام تطبيق Document Capture Pro في الكمبيوتر التابع لك.

ملاحظة:

يجب عليك إعداد ما يلي قبل إجراء عملية المسح الضوئي.

ثبت التطبيقات التالية في الكمبيوتر الخاص بك.

Document Capture Pro

Epson Scan 2 (تطبيق مطلوب تثبيته لاستخدام ميزة الماسحة الضوئية)

راجع ما يلي للتحقق من التطبيقات المثبتة.

Windows 11: انقر على زر البدء، ثم حدد **All apps** < المجلد **Epson Software** < **Document Capture Pro** < **EPSON** < **Epson Scan**.
2

Windows 10: انقر فوق زر بدء التشغيل، ثم انقر تحقق من مجلد **Document Capture Pro** < **Epson Software** < **EPSON** < **Epson Scan 2**.

Windows 8.1/Windows 8: أدخل اسم التطبيق في رمز البحث، ثم حدد الرمز المعروض.

Windows 7: انقر فوق زر البدء، ثم حدد **جميع البرامج**. بعد ذلك، تحقق من مجلد **Document Capture Pro** < **Epson Software** < **EPSON** < **Epson Scan 2**.

Mac OS: حدد الانتقال إلى < التطبيقات < **Epson Software**.

وصل الطابعة والكمبيوتر عبر إحدى الشبكات.

إذا كنت تستخدم **Document Capture Pro Server** على **Windows Server**، فاضبط وضع التشغيل على وضع الخادم في **Web Config** أو لوحة تحكم الطابعة.

1. ضع المستندات الأصلية.
"وضع المستندات الأصلية" في الصفحة 184
2. حدد مسح < إلى الكمبيوتر على لوحة التحكم.
3. حدد حدد الكمبيوتر.. ثم حدد جهاز الكمبيوتر المثبت عليه Document Capture Pro.
ملاحظة:
 تعرض لوحة تحكم الطابعة ما يصل إلى 110 أجهزة كمبيوتر في Document Capture Pro التي تم تثبيت عليها.
 في حال ضبط وضع الخادم كوضع تشغيل، لا يلزم القيام بهذه الخطوة.
4. تحديد المهمة.
5. حدد المنطقة التي يظهر بها محتوى المهمة، ثم راجع تفاصيل المهمة.
6. اضغط على .
يبدأ تشغيل Document Capture Pro تلقائياً على جهاز الكمبيوتر الخاص بك، إضافة إلى بداية المسح الضوئي.
ملاحظة:
 راجع تعليمات Document Capture Pro للحصول على تفاصيل حول استخدام الميزات، مثل إنشاء مهام جديدة وتسجيلها.
 لا يمكنك بدء المسح الضوئي من الطابعة فقط، بل يمكنك بدؤه أيضاً من جهاز الكمبيوتر الخاص بك باستخدام Document Capture Pro. برجاء الاطلاع على تعليمات Document Capture Pro لمعرفة التفاصيل.

معلومات ذات صلة

← "استخدام Document Capture Pro Server" في الصفحة 112

مسح المستندات الأصلية إلى جهاز ذاكرة

يمكنك حفظ الصور الممسوحة ضوئياً مباشرةً على جهاز ذاكرة مدرج في الطابعة.

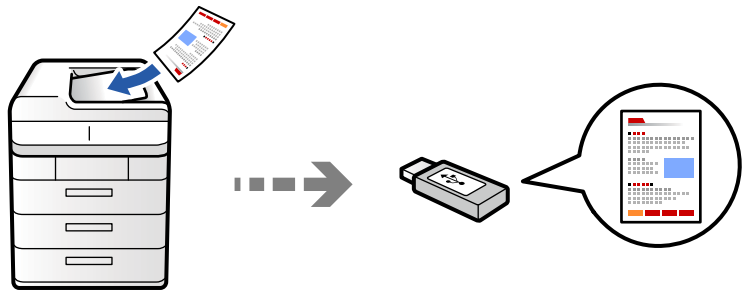

يمكنك حفظ الصورة الممسوحة ضوئياً على جهاز ذاكرة.

1. ضع الأصول.
"وضع المستندات الأصلية" في الصفحة 184
2. أدخل جهاز ذاكرة إلى الطابعة.
"إدخال جهاز USB خارجي" في الصفحة 189
3. حدد مسح < إلى جهاز الذاكرة على لوحة التحكم.

4. اضبط إعدادات المسح الضوئي.

"خيارات القائمة الخاصة بالمسح الضوئي" في الصفحة 287

حدد ★ لحفظ إعداداتك كإعداد مسبق.

حدد ✏ لإعادة ضبط الإعدادات المحددة على قيمها الافتراضية.

لحفظ المستندات الأصلية في موقع التخزين، حدد تخزين الملفات وقم بضبط الإعدادات. عين إعداد لتحديد ما إذا كنت ستحفظ الصورة الممسوحة ضوئياً فقط في موقع التخزين أو لا.

5. اضغط على .

المسح الضوئي للمستندات الأصلية إلى وسائط التخزين السحابية

يمكنك إرسال الصور الممسوحة ضوئياً من لوحة تحكم الطابعة إلى الخدمات السحابية التي تم تسجيلها مسبقاً.

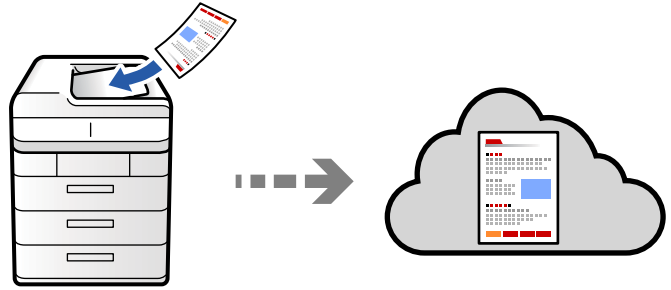

قبل استخدام هذه الخاصية، اضبط الإعدادات باستخدام Epson Connect. راجع موقع بوابة Epson Connect الإلكترونية التالي على الويب للاطلاع على التفاصيل.

<https://www.epsonconnect.com/>

<http://www.epsonconnect.eu> (أوروبا فقط)

1. ضع الأصول.

"وضع المستندات الأصلية" في الصفحة 184

2. حدد مسح < إلى السحابة على لوحة التحكم.

3. حدد صندوق حدد وجهة. في الجزء العلوي من الشاشة، ثم حدد إحدى الوجهات.

4. اضبط إعدادات المسح الضوئي.

"خيارات القائمة الخاصة بالمسح الضوئي" في الصفحة 287

حدد ★ لحفظ إعداداتك كإعداد مسبق.

حدد ✏ لإعادة ضبط الإعدادات المحددة على قيمها الافتراضية.

لحفظ المستندات الأصلية في موقع التخزين، حدد تخزين الملفات وقم بضبط الإعدادات. عين إعداد لتحديد ما إذا كنت ستحفظ الصورة الممسوحة ضوئياً فقط في موقع التخزين أو لا.

يجب عليك إدخال معلومات الوجهة إذا حفظت الصورة الممسوحة ضوئياً فقط في وحدة التخزين.

5. اضغط على .

المسح الضوئي للمستندات الأصلية في موقع التخزين

يمكنك حفظ الصور الممسوحة ضوئياً في وحدة التخزين المدمجة بالطابعة.

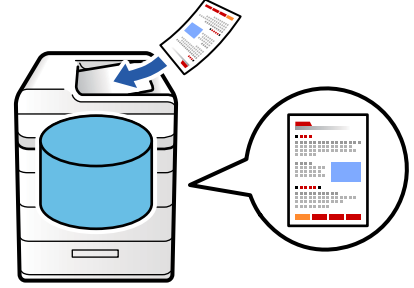

راجع ما يلي للحصول على تفاصيل حول ميزة التخزين.

"استخدام التخزين" في الصفحة 339

1. ضع الأصول.
"وضع المستندات الأصلية" في الصفحة 184
2. حدد مسح < إلى وحدة التخزين على لوحة التحكم.
3. حدد المجلد.
4. حدد إعدادات المسح الضوئي، ثم تحقق من الإعدادات، وقم بتغييرها إذا لزم الأمر.
"خيارات القائمة الخاصة بالمسح الضوئي" في الصفحة 287

ملاحظة:

- حدد ★ لحفظ إعداداتك كإعداد مسبق.
- حدد 🛠 لإعادة ضبط الإعدادات المحددة على قيمها الافتراضية.

5. اضغط على ⏴.

المسح الضوئي باستخدام WSD

ملاحظة:

- لا تتوفر هذه الميزة إلا لأجهزة الكمبيوتر التي تعمل بنظام تشغيل *Windows Vista* أو أحدث.
- إذا كنت تستخدم أنظمة التشغيل *Windows 7/Windows Vista*، فإنك بحاجة إلى إعداد جهاز الكمبيوتر قبل استخدام هذه الميزة.
"إعداد منفذ WSD" في الصفحة 285

1. ضع المستندات الأصلية.
"وضع المستندات الأصلية" في الصفحة 184
2. حدد مسح < إلى الكمبيوتر (WSD) على لوحة التحكم.
3. حدد جهاز كمبيوتر.
4. اضغط على ⏴.

إعدادات منفذ WSD

يوضح هذا القسم كيفية إعداد منفذ WSD لنظام Windows 7/Windows Vista.

ملاحظة:

في Windows 8 أو أحدث، يتم إعداد منفذ WSD تلقائيًا.

تكون الحالات التالية ضرورية لإعداد منفذ WSD.

☐ وحدة الطباعة وجهاز الكمبيوتر متصلين بالشبكة.

☐ برنامج تشغيل الطباعة مثبت على جهاز الحاسوب.

1. تشغيل وحدة الطباعة.

2. اضغط ابدأ، ثم اضغط على شبكة في جهاز الحاسوب.

3. انقر بزر الماوس الأيمن على رمز الطباعة، ثم اضغط تثبيت.

انقر فوق متابعة عندما يتم عرض شاشة التحكم في حساب المستخدم.

انقر فوق إلغاء التثبيت وابدأ مرة أخرى إذا تم عرض شاشة إلغاء التثبيت.

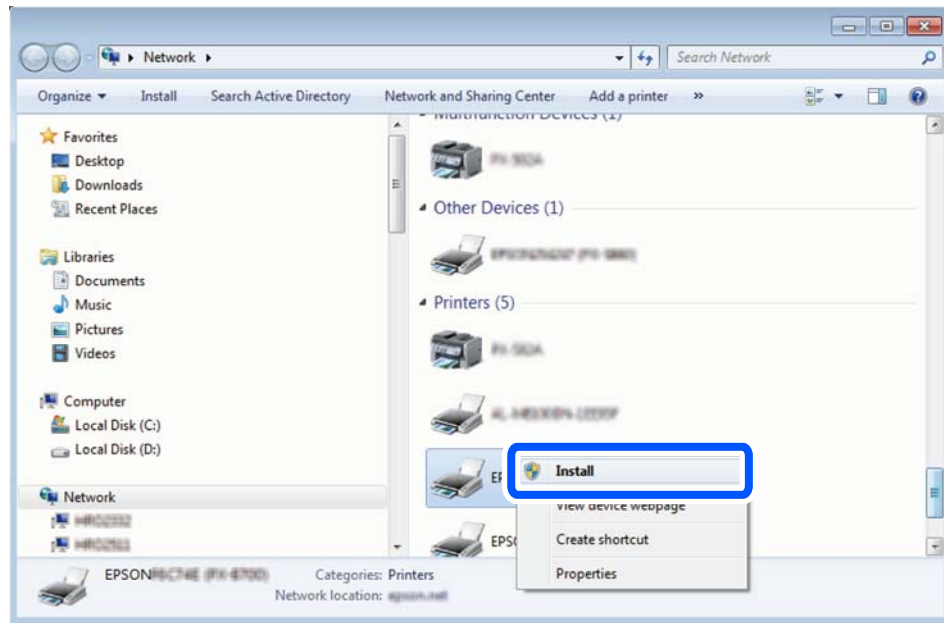

ملاحظة:

اسم وحدة الطباعة المحددة على الشبكة واسم الطراز (EPSON XXXXXX (XX-XXXX)) معروضين على شاشة الشبكة. يمكنك التحقق من اسم وحدة الطباعة المحددة على الشبكة من لوحة تحكم وحدة الطباعة أو من خلال طباعة ورقة حالة الشبكة.

4. اضغط على الجهاز جاهز للاستخدام.

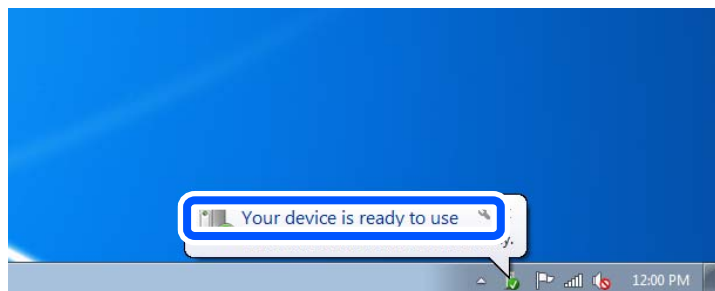

5. تأكد من الرسالة، ثم اضغط على إغلاق.

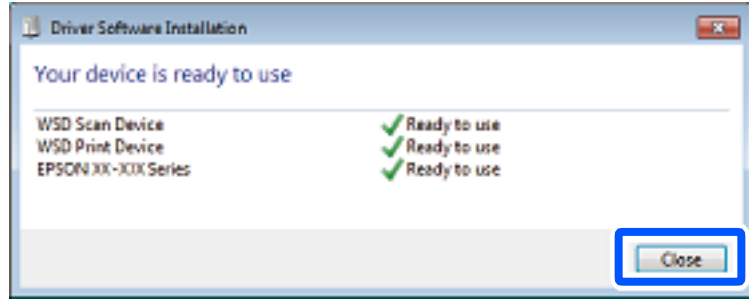

6. افتح شاشة الأجهزة والطابعات.

Windows 7

اضغط بدأ < لوحة التحكم < الجهاز والصوت (أو الجهاز) < أجهزة وطابعات.

Windows Vista

اضغط بدأ < لوحة التحكم < الجهاز والصوت < طابعات.

7. تأكد من عرض الرمز مع اسم وحدة الطباعة على الشبكة.

حدد اسم الطباعة عند الاستخدام مع WSD.

المسح الضوئي للنسخ الأصلية على جهاز ذي

يمكنك حفظ الصور الممسوحة ضوئياً مباشرةً على جهاز ذي مثل الهاتف الذي أو الجهاز اللوحي باستخدام تطبيق Epson Smart Panel على الجهاز الذي.

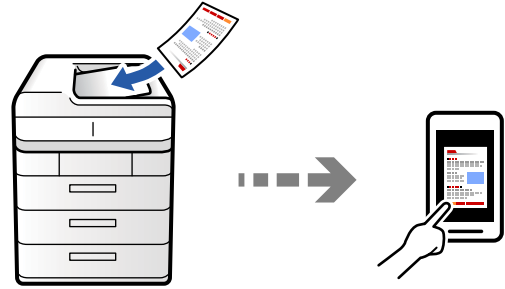

ملاحظة:

قبل المسح الضوئي، ثبت Epson Smart Panel على جهازك الذي.

1. ضع المستندات الأصلية.

"وضع المستندات الأصلية" في الصفحة 184

2. تشغيل Epson Smart Panel على جهازك الذي.

3. حدد قائمة المسح الضوئي على الشاشة الرئيسية.

4. اتبع التعليمات المعروضة على الشاشة لمسح الصور ضوئياً وحفظها.

خيارات القائمة الخاصة بالمسح الضوئي

قد لا تتوفر بعض العناصر حسب طريقة المسح الضوئي التي حددتها أو إعدادات أخرى ضبطها.

وضع الألوان:

حدد ما إذا كنت ترغب في المسح الضوئي بالألوان أم المسح الضوئي أحادي اللون.

تنسيق الملف:

حدد تنسيق الملف.

إعداد الورق:

عند تحديد PDF أو Compact PDF أو PDF/A أو Compact PDF/A أو TIFF ليكون تنسيق الملف، حدد إذا كنت تريد حفظ كل المستندات الأصلية كملف واحد (صفحات متعددة) أو حفظ كل مستند أصلي بشكل منفصل (صفحة واحدة).

معدل الضغط:

حدد نسبة ضغط الصورة.

إعدادات PDF:

في حال حددت PDF كإعداد لتنسيق الحفظ، استخدم تلك الإعدادات لحماية الملفات المحفوظة بتنسيق PDF. لإنشاء ملف بتنسيق PDF يتطلب كلمة مرور عند الفتح، عيّن كلمة مرور فتح المستند. لإنشاء ملف بتنسيق PDF يتطلب كلمة مرور عند الطباعة أو التحرير، عيّن كلمة مرور الأذونات.

التعرف الضوئي على الحروف: 

يمكنك حفظ الصورة الممسوحة ضوئياً على هيئة ملف PDF. هذا هو ملف PDF المضمن فيه النص القابل للبحث. يتم التعرف على النص في المستندات الأصلية باستخدام تقنية التعرف الضوئي على الأحرف (OCR)، ثم تضمينه في الصورة الممسوحة ضوئياً.

لا يتوفر هذا العنصر عند استخدام قائمة إلى الكمبيوتر أو إلى السحابة أو إلى وحدة التخزين أو من وحدة التخزين إلى سحابة.

ملاحظة:

قد لا يتم التعرف على النص بشكل صحيح حسب المستند الأصلي.

اللغة: حدد لغة النص المصدر للمستند الأصلي.

اتجاه الصفحة: حدد اتجاه إخراج الصورة. حدد تدوير تلقائي لتدوير الصورة تلقائياً كي تطابق اتجاه النص المتعرف عليه في المستند الأصلي.

[نظرة عامة على OCR Option في الصفحة 150](#)

الدقة:

حدد درجة دقة المسح الضوئي.

ثنائي الوجه:

قم بإجراء المسح الضوئي لوجهي المستند الأصلي.

الاتجاه (الأصل):

حدد اتجاه المستند الأصلي.

□ تجليد (الأصل):

حدد اتجاه التجليد للمستند الأصلي.

منطقة المسح الضوئي:

حدد منطقة المسح الضوئي. للمسح الضوئي على أكبر مساحة ممكنة من زجاج الماسحة الضوئية، حدد الحد الأقصى للمنطقة.

□ الاتجاه (الأصل):

حدد اتجاه المستند الأصلي.

النوع الأصلي

حدد نوع مستندك الأصلي.

الاتجاه (الأصل):

حدد اتجاه المستند الأصلي.

أصول مختلطة الأحجام:

يمكنك وضع المجموعة التالية من الأحجام في وحدة التغذية التلقائية للمستندات في الوقت نفسه.

□ A4 و A5

عند استخدام تلك المجموعات، يتم مسح المستندات الأصلية ضوئياً بالحجم الفعلي للمستندات الأصلية. ضع مستنداتك الأصلية عن طريق محاذاة عرضها كما هو موضح أدناه.

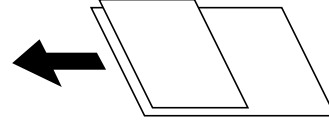

الكثافة:

حدد درجة تباين الصورة الممسوحة ضوئياً.

إزالة الخلفية:

حدد درجة تعتيم لون الخلفية. اضغط على + لجعل الخلفية ساطعة (زيادة اللون الأبيض) واضغط على - لجعلها مظلمة (لزيادة اللون الأسود).

إذا حددت تلقاءً، فسيتم اكتشاف ألوان خلفية الورق الأصلي، ويتم إزالتها أو تخفيفها تلقائياً. لا يتم تطبيق ذلك بشكل صحيح إذا كان لون الخلفية داكناً للغاية أو لم يتم اكتشافه.

إزالة الظل:

أزل ظلال المستند الأصلي التي تظهر في الصورة الممسوحة ضوئياً.

□ إطار:

أزل الظلال الموجودة على حافة المستند الأصلي. حدد الصفحة الخلفية لتعيين مساحة الجانب الخلفي بشكل فردي عند مسح مستندات أصلية على الوجهين.

□ المنتصف:

أزل الظلال الموجودة على هامش تجليد الكتيب.

إزالة فتحات التخريم:

أزل فتحات وحدة الثقيب التي تظهر على الصورة الممسوحة ضوئياً. يمكنك تحديد المنطقة التي ترغب في إزالة فتحات وحدة الثقيب منها عن طريق إدخال قيمة في المربع الموجود على اليمين.

□ مسح الموقع:

حدد الموضوع لإزالة فتحات وحدة التثقيب.

□ الاتجاه (الأصل):

حدد اتجاه المستند الأصلي.

تخط الصفحات الفارغة:

تجاوز الصفحات الفارغة عند المسح الضوئي حال وجود أي منها في المستندات الأصلية.

إذا جاءت النتيجة على غير المتوقع، فاضبط مستوى الاكتشاف.

ملاحظة:

قد يتم تجاوز بعض الصفحات عن طريق الخطأ باعتبارها صفحات فارغة.

مسح ضوئي متواصل (ADF):

يمكنك وضع عدد كبير من المستندات الأصلية في ADF على دفعات، ومسحهم ضوئياً كمهمة مسح ضوئية فردية.

تخزين الملفات:

يمكنك حفظ الصورة الممسوحة ضوئياً في التخزين.

□ إعداد:

حدد ما إذا كنت تريد حفظ الصورة الممسوحة ضوئياً في موقع التخزين فقط أم لا.

□ مجلد (مطلوب):

حدد موقع التخزين الذي ترغب في حفظ الصورة الممسوحة ضوئياً به.

□ اسم الملف:

عين اسم الملف.

□ كلمة مرور الملف:

عين كلمة المرور لتحديد الملف.

□ اسم المستخدم:

عين اسم المستخدم.

مسح اللون الأحمر: 

أزل الملاحظات الحمراء من صورة ممسوحة ضوئياً.

لا يتوفر هذا العنصر عند استخدام قائمة إلى الكمبيوتر أو من وحدة التخزين إلى جهاز الذاكرة أو من وحدة التخزين إلى بريد إلكتروني أو من وحدة التخزين إلى مجلد الشبكة أو FTP أو من وحدة التخزين إلى سحابة.

"نظرة عامة على مسح اللون الأحمر" في الصفحة 146

"باستخدام مسح اللون الأحمر" في الصفحة 147

الموضوع:

أدخل موضوعاً لرسالة البريد الإلكتروني باستخدام حروف أبجدية رقمية ورموز.

الحد الأقصى لحجم الملف المرفق:

حدد الحد الأقصى لحجم الملف الذي يمكن إرفاقه برسالة البريد الإلكتروني.

اسم الملف:

□ بادئة اسم الملف:

أدخل سابقة لاسم الصور باستخدام أحرف أبجدية رقمية ورموز.

إضافة التاريخ:

أضف التاريخ لاسم الملف.

إضافة وقت:

أضف الوقت لاسم الملف.

تشفير البريد:

تشفير رسائل البريد الإلكتروني عند الإرسال.

التوقيع الرقمي:

إضافة توقيع رقمي للرسائل الإلكترونية.

اسم الملف:

قم بتعيين اسم الملف.

كلمة مرور الملف:

قم بتعيين كلمة المرور لتحديد الملف.

اسم المستخدم:

قم بتعيين اسم المستخدم الخاص بالملف.

إرسال الفاكس (الطابعات المزودة بفاكس فقط)

292. قبل استخدام ميزات الفاكس.
292. نظرة عامة على ميزات فاكس الطابعة.
298. إرسال الفاكسات باستخدام الطابعة.
307. استلام الفاكسات على الطابعة.
312. خيارات القائمة لإرسال الفاكس.
318. المزيد من خيارات وظائف الفاكس.
329. التحقق من حالة وظائف الفاكس أو السجلات.
331. إرسال فاكس من جهاز الكمبيوتر.
335. استلام الفاكسات على جهاز كمبيوتر.
337. فاكس IP (اختياري).

قبل استخدام ميزات الفاكس

عندما تود التحقق من حالة إعدادات الفاكس، اطبع قائمة إعدادات الفاكس عن طريق تحديد الفاكس < القائمة < تقرير الفاكس < قائمة إعدادات الفاكس. إذا كان لدى مؤسستك مسؤول طابعة، فاتصل بالمسؤول للتحقق من حالة الاتصال أو ظروفه والإعدادات.

تحقق مما يلي قبل البدء في استخدام ميزات الفاكس.

□ توصيل الطابعة وخط الهاتف، وجهاز الهاتف (إذا كان مستخدماً) بشكل صحيح

"توصيل الطابعة بخط هاتف" في الصفحة 115

□ اكتمال الإعدادات الأساسية للفاكس (معالج إعداد الفاكس)

"إعداد الطابعة لإرسال فاكسات واستلامها" في الصفحة 119

"تسجيل جهات الاتصال" في الصفحة 84

□ اكتمال إعدادات الفاكس الضرورية الأخرى

"تهيئة خادم البريد" في الصفحة 62

"إعداد مجلد شبكة مشترك" في الصفحة 65

"ضبط إعدادات ميزات الفاكس الخاص بالطابعة وفقاً للاستخدام" في الصفحة 120

□ راجع أيضاً المعلومات التالية إذا أردت استخدام فاكس IP (تسجيل مفتاح الترخيص مطلوب).

"ميزات فاكس IP" في الصفحة 337

راجع أيضاً ما يلي:

□ حل مشكلات إرسال الفاكس:

"يتعذر إرسال الفاكسات أو استلامها" في الصفحة 398

"جودة الفاكس المرسل منخفضة" في الصفحة 425

"جودة الفاكس المستلم منخفضة" في الصفحة 427

"تعذر تشغيل الطابعة كما هو متوقع" في الصفحة 441

□ خيارات القائمة لإعداد ميزات الفاكس:

"إعدادات الفاكس (الطابعات المزودة بفاكس فقط)" في الصفحة 480

نظرة عامة على ميزات فاكس الطابعة

الميزة: إرسال الفاكسات

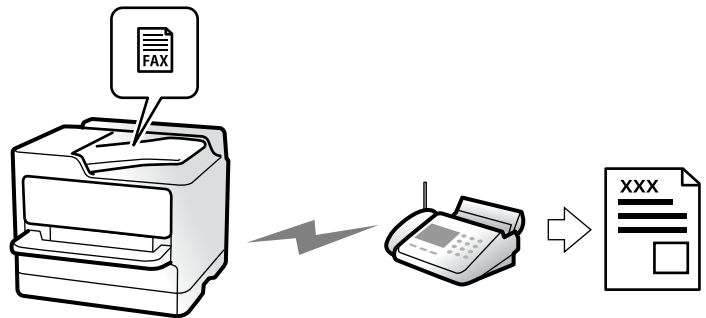

طرق الإرسال

الإرسال تلقائياً

عند إجراء مسح ضوئي لمستند أصلي من خلال الضغط على  (إرسال)، تطلب الطابعة الاتصال بالمستلمين وترسل الفاكس. "إرسال الفاكسات باستخدام الطابعة" في الصفحة 298

الإرسال يدوياً

عند إجراء فحص يدوي لاتصال الخط عن طريق طلب اتصال المستلم، اضغط على  (إرسال) لبدء إرسال الفاكس مباشرة. "إرسال الفاكسات بعد تأكيد حالة المستلم" في الصفحة 301
"طلب إرسال الفاكسات من جهاز هاتف خارجي" في الصفحة 302

تعيين المستلم عند إرسال الفاكس

يُمكنك إدخال المستلمين باستخدام إدخال مباشر. جهات الاتصال، والأخير.

"المستلم" في الصفحة 313

"تسجيل جهات الاتصال" في الصفحة 84

إعدادات المسح عند إرسال الفاكس

يُمكنك تحديد العناصر مثل الدقة أو الحجم الأصلي (الزجاج) عند إرسال الفاكسات.

"إعدادات المسح:" في الصفحة 314

استخدام إعدادات إرسال الفاكس عند إرسال فاكس

يمكنك استخدام إعدادات إرسال الفاكس مثل إرسال مباشر (لإرسال مستند كبير بطريقة ثابتة) أو نسخ احتياطي عند فشل الإرسال العادي. إذا قمت بضبط الإعدادات لإجراء نسخ احتياطي للفاكسات المرسله عند إرسال فاكس ولكن يفشل النسخ الاحتياطي، يمكن للطابعة إرسال إشعار بالبريد الإلكتروني تلقائياً عند إجراء النسخ الاحتياطي.

"إعدادات إرسال الفاكس:" في الصفحة 315

"تقرير أخطاء النسخ الاحتياطي:" في الصفحة 481

"تهيئة خادم البريد" في الصفحة 62

الميزة: استلام الفاكسات

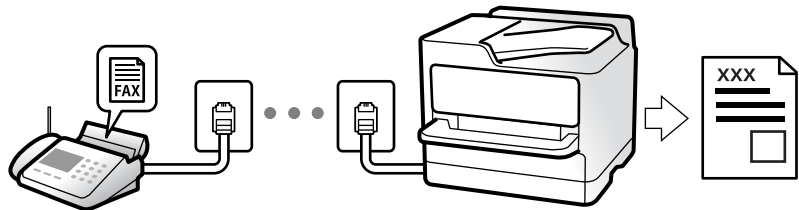

إعداد وضع الاستلام

يدوي

يُستخدم بشكل أساسي لإجراء الاتصال الهاتفي ويمكن استخدامه لإرسال الفاكسات كذلك
"استخدام الوضع يدوي" في الصفحة 307

تلقاء

- يُستخدم لإرسال الفاكسات فقط (لا داعي لاستخدام جهاز هاتف خارجي)
- يُستخدم لإرسال الفاكسات بصورة أساسية، ويمكن استخدامه في بعض الوقت لإجراء اتصال هاتفي
"استخدام الوضع تلقاء" في الصفحة 308

استلام الفاكسات بتشغيل هاتف مُتصل فقط

يمكنك استلام الفاكسات بتشغيل جهاز هاتف خارجي فقط.

"استلام عن بُعد:" في الصفحة 483

"ضبط الإعدادات عند الاتصال بجهاز الهاتف" في الصفحة 121

وجهات الفاكسات المُستلمة

الإخراج دون شروط:

تُطبَع الفاكسات المُستلمة افتراضياً دون شروط. يمكنك إعداد وجهات للفاكسات المُستلمة إلى صندوق الوارد أو جهاز الكمبيوتر، أو ذاكرة خارجية، أو الرسائل الإلكترونية، أو المجلدات أو فاكسات أخرى.

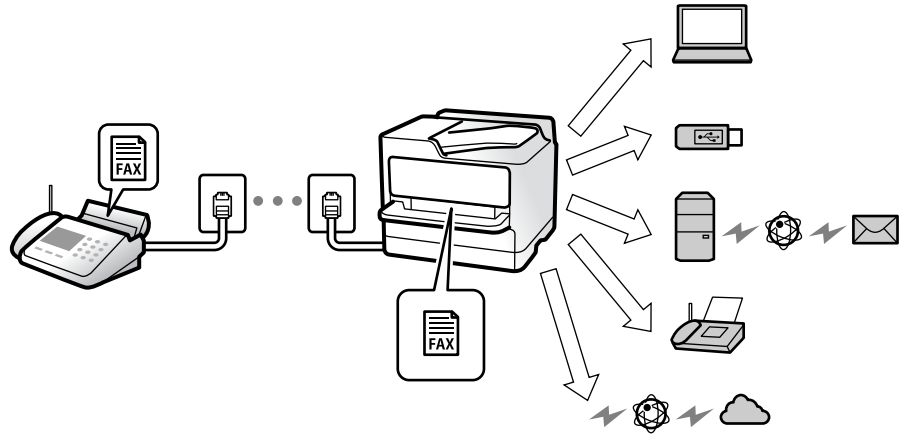

"الحفظ/إعادة التوجيه غير المشروط:" في الصفحة 487

"إعدادات الحفظ لاستلام فاكسات" في الصفحة 122

"إعدادات إعادة التوجيه لاستلام الفاكسات" في الصفحة 124

يمكنك التحقق من المحتويات الموجودة على الشاشة إذا أُجريت الحفظ في صندوق الوارد.

"إعدادات علبة الوارد:" في الصفحة 493

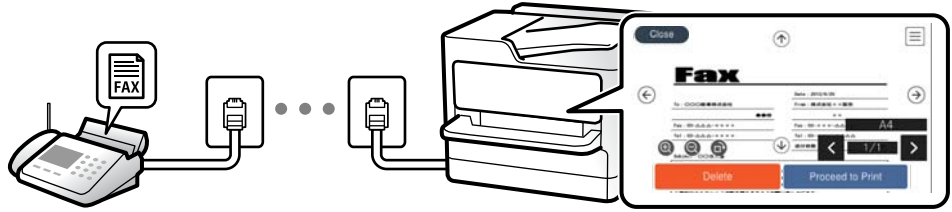

"عرض الفاكسات المستلمة على شاشة LCD الخاصة بالطابعة" في الصفحة 311

الإخراج عند تتطابق الشروط:

يمكنك إعداد وجهات للفاكسات المستلمة إلى صندوق الوارد، أو الصندوق السري، أو الذاكرة الخارجية، أو البريد الإلكتروني، أو أحد المجلدات أو فاكس آخر عند استيفاء شروط محددة. يمكنك التحقق من المحتويات الموجودة على الشاشة إذا أجريت الحفظ في صندوق الوارد أو صندوق سري.

"الحفظ/إعادة التوجيه المشروط:" في الصفحة 489

"قائمة الحفظ/إعادة التوجيه المشروط:" في الصفحة 316

الميزة: إرسال/استقبال فاكسات جهاز الكمبيوتر (Windows/Mac OS)

إرسال فاكسات من جهاز الكمبيوتر

يمكنك إرسال الفاكسات من جهاز الكمبيوتر.

"تمكين إرسال الفاكسات من جهاز كمبيوتر" في الصفحة 131

"تطبيق لتكوين عمليات الفاكس وإرسال الفاكسات برنامج (FAX Utility)" في الصفحة 463

"تطبيق لإرسال الفاكسات (برنامج التشغيل PC-FAX)" في الصفحة 463

"إرسال فاكس من جهاز الكمبيوتر" في الصفحة 331

استلام الفاكسات في جهاز الكمبيوتر

يمكنك استلام الفاكسات في جهاز الكمبيوتر.

"ضبط الإعدادات لإرسال الفاكسات على الكمبيوتر واستلامها" في الصفحة 131

"تطبيق لتكوين عمليات الفاكس وإرسال الفاكسات برنامج (FAX Utility)" في الصفحة 463

"استلام الفاكسات على جهاز كمبيوتر" في الصفحة 335

الميزات: تقارير الفاكس المختلفة

يمكنك مراجعة حالة الفاكسات المرسله والمستلمة في التقرير.

XX-XXXXXXXX						
Fax Communication Log						PAGE: 001/001
						XXXX.XX.XX XX:XX PM
Name :	XXXX					
Fax :	XXXX XX XXXX					
Date	Time	Type	ID	Duration	Pages	Result
XX.XX	XX:XXPM	Send	XX XXXX XXXX	00:00	000/001	No Answer
XX.XX	XX:XXPM	Receive		00:37	001	OK
XX.XX	XX:XXAM	Send	XXX XXX XXXX			OK

"إعدادات التقرير" في الصفحة 481

"إعدادات إرسال الفاكس:" في الصفحة 315

"سجل الإرسال:" في الصفحة 316

"تقرير الفاكس:" في الصفحة 316

الميزة: حالة وظائف الفاكس أو السجلات

Status Monitor			
Job Status	Printer Status	Consumables/Others	Power Consumption
Active	<input checked="" type="checkbox"/> Log	Browse	All
Doc. Name/To	From	Completed	All
XXXXXXXXXX		XXXX-XX-XX XXXX	Print
Print Received Fax	XXXXXXXXXX	XXXX-XX-XX XXXX	Receive
Fax to Receive	XXXXXXXXXX	XXXX-XX-XX XXXX	Send
XXXXXXXXXX		XXXX-XX-XX XXXX	Save
XXXXXXXXXX		XXXX-XX-XX XXXX	X OK
XXXXXXXXXX		XXXX-XX-XX XXXX	X OK

يُمكنك التحقق من مهام الفاكس قيد التقدم أو التحقق من سجل الوظيفة.

"التحقق من حالة وظائف الفاكس أو السجلات" في الصفحة 329

الميزة: وظائف الفاكس



صندوق الوارد والصناديق السرية

يُمكنك حفظ الفاكسات المستلمة في صندوق الوارد أو الصندوق السري.

"علبة الوارد والعلبة السرية" في الصفحة 318

صندوق المستندات المخزّنة

يُمكنك إرسال الفاكسات باستخدام المستندات المحفوظة في هذا الصندوق.

"المستندات المخزّنة:" في الصفحة 321

صندوق إرسال فاكس فوري/لوحة النشرات

يُمكن إرسال المستندات المخزنة في صندوق إرسال الاستقصاء أو صناديق لوحة النشرات من جهاز فاكس آخر عند الطلب.

"إرسال فاكس فوري/لوحة النشرات" في الصفحة 323

أمان ميزة صندوق الفاكس

يمكنك تعيين كلمة مرور لكل صندوق.

"الميزة: تأمين إرسال الفاكسات واستلامها" في الصفحة 297

الميزة: تأمين إرسال الفاكسات واستلامها

يمكنك استخدام العديد من ميزات الأمان.

يُمكنك استخدام الكثير من ميزات الأمان مثل قيود الاتصال المباشر لمنع الإرسال إلى الجهة الخطأ، أو مسح بيانات النسخ الاحتياطي تلقائياً لمنع تسرب المعلومات.

"إعدادات الأمان" في الصفحة 485

"إعدادات حذف المستندات في الصندوق:" في الصفحة 494

"المزيد من خيارات وظائف الفاكس" في الصفحة 318

يمكنك تعيين كلمة مرور لكل صندوق فاكسات في الطابعة.

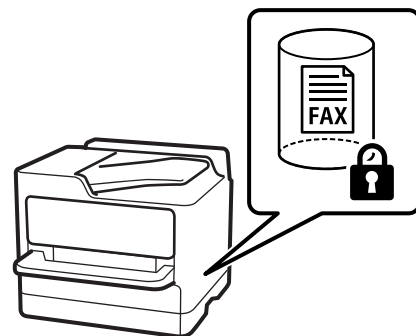

"إعدادات كلمة مرور صندوق الوارد:" في الصفحة 493

"المزيد من خيارات وظائف الفاكس" في الصفحة 318

الميزات: الميزات المفيدة الأخرى

منع الفاكسات غير المهمة



يمكنك رفض الفاكسات غير المهمة.
"وضع إعدادات لمنع الفاكسات غير المهمة" في الصفحة 130

استلام الفاكسات بعد الاتصال

بعد الاتصال بجهاز فاكس آخر، يمكنك استلام المستند من جهاز الفاكس.
"استلام الفاكسات من خلال إجراء مكالمة هاتفية" في الصفحة 309
"استلام فاكس عند الطلب:" في الصفحة 317

الأمر المتعلقة بإرسال فاكسات

يمكنك تغيير علامة التبويب الأولى المعروضة في قائمة الفاكس أو عرض الإعدادات المستخدمة بكثرة لإرسال الفاكسات في علامة التبويب متكرر.

"إعدادات المستخدم" في الصفحة 480
"زر التشغيل السريع:" في الصفحة 313

إرسال الفاكسات باستخدام الطابعة

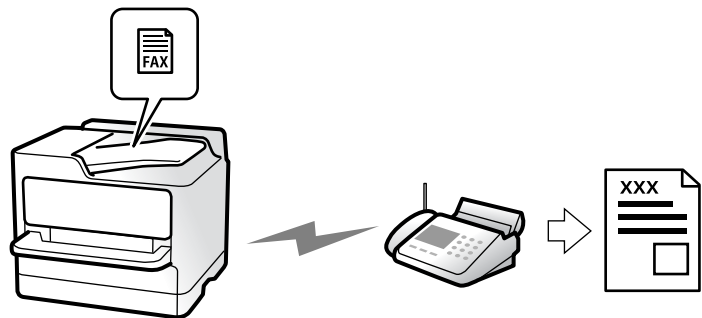

يمكنك إرسال الفاكسات من خلال إدخال أرقام الفاكس الخاصة بالمستلمين على لوحة التحكم.

ملاحظة:

□ عند إرسال الفاكس بلون واحد، يمكنك معاينة الصورة الممسوحة ضوئياً على شاشة LCD. قبل الإرسال.

□ يمكنك حفظ عدد يصل إلى 50 مهمة فاكس أحادي اللون حتى لو كان خط الهاتف مستخدماً لإجراء مكالمة صوتية، أو إرسال فاكس آخر، أو استلام فاكس. يمكنك التحقق من مهام الفاكس المحفوظة أو إلغاؤها من حالة المهمة.

1. ضع المستندات الأصلية.

"وضع المستندات الأصلية" في الصفحة 184

يمكنك إرسال عدد يصل إلى 200 صفحة بعملية إرسال واحدة، ولكن وفقاً للمساحة المتبقية من الذاكرة، فقد لا تتمكن من إرسال الفاكسات حتى مع أقل من 200 صفحة.

2. حدد الفاكس في الشاشة الرئيسية.

3. حدد المستلم.

"تحديد المستلمين" في الصفحة 299

راجع أيضاً ما يلي للحصول على معلومات حول توسعة ميزة فاكس IP.

"إرسال فاكسات IP باستخدام الطابعة" في الصفحة 338

4. حدد علامة التبويب إعدادات الفاكس، ثم اضبط الإعدادات مثل الدقة وإرسال مباشر.

"إعدادات الفاكس" في الصفحة 313

5. اضغط على ★ (تعيينات مسبقة) في الشاشة العلوية للفاكس لحفظ الإعدادات والمستلمين الحاليين في تعيينات مسبقة. يتيح لك ذلك سهولة تحميل الإعدادات في أي وقت.

قد لا يتم حفظ المستلمين حسب الطريقة المتبعة في تحديدهم، مثل إدخال رقم فاكس يدوياً.

6. اضغط على ⏏ لإرسال الفاكس.

ملاحظة:

□ إذا كان رقم الفاكس مشغولاً أو كانت هناك مشكلة ما، تقوم الطابعة بإعادة الاتصال بشكل تلقائي بعد دقيقة واحدة.

□ لإلغاء الإرسال، اضغط على ⏏.

□ يستغرق الأمر وقتاً أطول لإرسال الفاكس بالألوان لأن الطابعة تقوم بالمسح الضوئي والإرسال في نفس الوقت. أثناء قيام الطابعة بإرسال فاكس بالألوان، يتعدّد استخدام الميزات الأخرى.

معلومات ذات صلة

← "مراجعة مهام الفاكس قيد التنفيذ" في الصفحة 330

تحديد المستلمين

يمكنك تعيين المستلمين في علامة تبويب المستلم لإرسال الفاكس باستخدام الطرق التالية.

إدخال رقم الفاكس يدوياً

حدد إدخال مباشر، وأدخل رقم الفاكس على الشاشة المعروضة، ومن ثمّ اضغط على تم بنجاح.

- لإضافة فترة إيقاف مؤقت (إيقاف مؤقت لمدة ثلاث ثوانٍ أثناء الاتصال)، فأدخل واصلة (-).

- إذا قمت بضبط رمز وصول خارجي في نوع الخط، فأدخل العلامة (#) بدلاً من رمز الوصول الخارجي الفعلي في بداية رقم الفاكس.

ملاحظة:

وإذا كنت لا تستطيع إدخال رقم الفاكس يدوياً، يتم ضبط قيود الاتصال المباشر في إعدادات الأمان ليكون تشغيل. حدد مستلمي الفاكس من قائمة جهات الاتصال أو سجل الفاكس المرسل.

تحديد المستلمين من قائمة جهات الاتصال

حدد جهات الاتصال ثم حدد المستلمين الذين ترغب في الإرسال لهم. يعرض الرمز التالي قائمة جهات الاتصال.



للبحث عن مستلم من قائمة جهات الاتصال، حدد .

إذا لم يكن المستلم الذي ترغب في الإرسال له مسجلاً في جهات الاتصال بعد، فحدد  لتسجيله.

تحديد المستلمين من سجل الفاكسات المرسلة

حدد  (الأخير)، ثم حدد مستلماً.

تحديد المستلمين من القائمة الموجودة في علامة التبويب المستلم

حدد مستلماً مسجلاً كـ **Assign to Frequent Use** في Web Config.

ملاحظة:

لحذف المستلمين الذين أدخلتهم، اعرض قائمة المستلمين من خلال الضغط على خانة رقم الفاكس أو عدد المستلمين على شاشة LCD، وحدد مستلماً من القائمة، ومن ثم حدد إزالة.

معلومات ذات صلة

← "تسجيل جهات الاتصال" في الصفحة 84

← "عناصر إعداد الوجهة" في الصفحة 86

← "المستلم" في الصفحة 313

الطرق المختلفة لإرسال الفاكسات

إرسال فاكس بعد التحقق من الصورة الممسوحة ضوئياً



يمكنك معاينة الصورة الممسوحة ضوئياً على شاشة LCD قبل إرسال الفاكس. (الفاكسات أحادية اللون فقط)

1. ضع المستندات الأصلية.
"وضع المستندات الأصلية" في الصفحة 184
 2. حدد الفاكس في الشاشة الرئيسية.
 3. حدد المستلم.
"تحديد المستلمين" في الصفحة 299
 4. حدد علامة تبويب إعدادات الفاكس، ثم اضبط الإعدادات حسبما يتطلب الأمر.
"إعدادات الفاكس" في الصفحة 313
 5. اضغط على ، ثم تحقق من صورة المستند الممسوح ضوئياً.
-     : تحريك الشاشة في اتجاه الأسهم.
-   : التصغير أو التكبير.
-   : تحريك الشاشة في اتجاه الأسهم.
- ملاحظة:**
 عند تمكين إرسال مباشر، لا يمكنك المعاينة.
 عند ترك شاشة المعاينة دون لمسها للوقت المحدد في الإعدادات < إعدادات عامة < إعدادات الفاكس < إعدادات الإرسال < وقت عرض معاينة الفاكس، يُرسل الفاكس تلقائياً.
6. حدد بدء الإرسال. وإلا، فحدد إلغاء.
ملاحظة:
قد تختلف جودة صورة الفاكس المرسل عما قمت بمعاينته وفقاً لإمكانيات الجهاز الخاص بالمستلم.

إرسال الفاكسات بعد تأكيد حالة المستلم

- يمكنك إرسال فاكس أثناء الاستماع إلى الأصوات عبر سماعة الطابعة أثناء الاتصال، التواصل، والإرسال. كما يمكنك استخدام تلك الميزة عند رغبتك في استلام فاكس من خدمة معلومات الفاكس باتباع الإرشادات الصوتية.
1. حدد الفاكس في الشاشة الرئيسية.
 2. حدد علامة التبويب إعدادات الفاكس ثم قم بضبط الإعدادات مثل درجة الدقة وطريقة الإرسال إذا لزم الأمر. عندما تنتهي من ضبط الإعدادات، حدد علامة التبويب المستلم.
"إعدادات الفاكس" في الصفحة 313
 3. اضغط على  ثم حدد المستلم.
ملاحظة:
يمكنك ضبط مستوى صوت السماعة.
 4. عندما تسمع نغمة الفاكس، اضغط على إرسال/استلام في الجانب الأيمن العلوي من شاشة LCD، ثم حدد إرسال.
ملاحظة:
عند استلام فاكس من خدمة معلومات الفاكس، وسماعك للإرشادات الصوتية، اتبع الإرشادات لضبط عمليات الطابعة.
 5. اضغط على  لبدء إرسال الفاكس.

طلب إرسال الفاكسات من جهاز هاتف خارجي

يمكنك إرسال فاكس من خلال الاتصال باستخدام الهاتف المتصل في حال رغبتك في التحدث عبر الهاتف قبل إرسال الفاكس، أو في حال كان جهاز الفاكس الخاصة بالمستلم لا يفتح لاستلام الفاكس بشكل تلقائي.

1. التقط سماعة الهاتف المتصل، ثم اطلب رقم الفاكس الخاص بالمستلم باستخدام الهاتف.

ملاحظة:

عندما يُجيب المستلم على الهاتف، يمكنك التحدث مع المستلم.

2. حدد الفاكس في الشاشة الرئيسية.

3. اضبط الإعدادات الضرورية على إعدادات الفاكس.

"إعدادات الفاكس" في الصفحة 313

4. عند سماعك لنغمة الفاكس، اضغط على ، ثم اغلق سماعة الهاتف.

ملاحظة:

عند الاتصال برقم باستخدام الهاتف المتصل، يستغرق الأمر وقتاً أطول لإرسال الفاكس لأن الطابعة تقوم بالمسح الضوئي والإرسال في نفس الوقت. أثناء إرسال الفاكس، لا يمكنك استخدام الميزات الأخرى.

إرسال الفاكسات عند الطلب (صندوق إرسال الاستقصاء)

إذا قمت بتخزين مستند بالأبيض والأسود في صندوق الإرسال حسب الطلب الخاص بالطابعة مسبقاً، يمكنك إرسال المستند المُخزّن عند الطلب من جهاز فاكس آخر يدعم ميزة استلام الفاكس عند الطلب. يمكنك تخزين مستند واحد مع ما يصل إلى 200 صفحة.

معلومات ذات صلة

← "إرسال الاستقصاء:" في الصفحة 323

إعداد علبة إرسال فاكس فوري

يمكنك تخزين مستند واحد في صندوق علبة إرسال فاكس فوري دون التسجيل. اضبط الإعدادات التالية إذا لزم الأمر.

1. حدد وظائف الفاكس < إرسال فاكس فوري/لوحة النشرات من الشاشة الرئيسية.

2. حدد إرسال الاستقصاء، ثم حدد الإعدادات.

ملاحظة:

إذا تم عرض شاشة إدخال كلمة المرور، فأدخل كلمة المرور.

3. اضبط الإعدادات المناسبة مثل إشعار نتيجة الإرسال.

ملاحظة:

إذا قمت بضبط كلمة مرور في كلمة مرور فتح العلبة، فستتم مطالبتك بإدخال كلمة المرور في المرة القادمة التي تفتح فيها المربع.

4. حدّد موافق لتطبيق الإعدادات.

تخزين مستند في صندوق إرسال الاستقصاء

1. حدد وظائف الفاكس من الشاشة الرئيسية، ثم حدد إرسال فاكس فوري/لوحة النشرات.

2. حدد إرسال الاستقصاء.
إذا تم عرض شاشة إدخال كلمة المرور، فأدخل كلمة المرور لفتح الصندوق.
3. اضغط على إضافة مستند.
4. في أعلى شاشة الفاكس التي يتم عرضها، تحقق من إعدادات الفاكس، ثم اضغط على  لمسح المستند ضوئياً وتخزينه.
لفحص المستند الذي قمت بتخزينه، حدد وظائف الفاكس < إرسال فاكس فوري/لوحة النشرات، وحدد الصندوق الذي يحتوي على المستند الذي ترغب في فحصه، ثم اضغط على التحقق من المستند. على الشاشة المعروضة، يمكنك عرض المستند الممسوح ضوئياً، أو طباعته، أو حذفه.

إرسال الفاكسات عند الطلب (صندوق لوحة النشرات)

إذا قمت بتخزين مستند بالأبيض والأسود في صندوق لوحة النشرات مسبقاً، يمكنك إرسال المستند المُخزّن عند الطلب من جهاز فاكس آخر يدعم ميزة العنوان الفرعي/كلمة المرور. تتوفر 10 من صناديق لوحة النشرات في الطابعة. يمكنك تخزين مستند واحد مع ما يصل إلى 200 صفحة في كل صندوق. لاستخدام صندوق لوحة النشرات، يجب تسجيل صندوق واحد على الأقل لتخزين مستند مسبقاً.

معلومات ذات صلة

← "لوحة النشرات غير المسجلة:" في الصفحة 325

← "كل لوحة نشرة مُسجّلة" في الصفحة 326

تسجيل صندوق لوحة النشرة

يجب تسجيل صندوق لوحة النشرة لتخزين مستند مقدماً. اتبع الخطوات التالية لتسجيل الصندوق.

1. حدد وظائف الفاكس < إرسال فاكس فوري/لوحة النشرات من الشاشة الرئيسية.
2. حدد أحد الصناديق المُسمى لوحة النشرات غير المسجلة.
ملاحظة:
إذا تم عرض شاشة إدخال كلمة المرور، فأدخل كلمة المرور.
3. اضبط الإعدادات للأدوات على الشاشة.
 أدخل اسماً في الاسم (مطلوب)
 أدخل عنواناً فرعياً في العنوان الفرعي (SEP)
 أدخل كلمة مرور في كلمة المرور (PWD)
4. اضبط الإعدادات المناسبة مثل إشعار نتيجة الإرسال.
ملاحظة:
إذا قمت بضبط كلمة مرور في كلمة مرور فتح العلبة، فستتم مطالبتك بإدخال كلمة المرور في المرة القادمة التي تفتح فيها المربع.
5. حدّد موافق لتطبيق الإعدادات.

حفظ مستند في صندوق لوحة النشرات

1. حدد وظائف الفاكس من الشاشة الرئيسية، ثم حدد إرسال فاكس فوري/لوحة النشرات.
2. حدد أحد صناديق لوحة النشرات التي تم تسجيلها بالفعل.
إذا تم عرض شاشة إدخال كلمة المرور، فأدخل كلمة المرور لفتح الصندوق.

3. اضغط على إضافة مستند.

4. في أعلى شاشة الفاكس التي يتم عرضها، تحقق من إعدادات الفاكس، ثم اضغط على  لمسح المستند ضوئياً وتخزينه. لفحص المستند الذي قمت بتخزينه، حدد وظائف الفاكس < إرسال فاكس فوري/لوحة النشرات، وحدد الصندوق الذي يحتوي على المستند الذي ترغب في فحصه، ثم اضغط على التحقق من المستند. على الشاشة المعروضة، يمكنك عرض المستند المسح ضوئياً، أو طباعته، أو حذفه.

إرسال عدة صفحات من وثيقة أحادية اللون (إرسال مباشر)

عند إرسال فاكس أحادي اللون، يتم تخزين المستند المسح ضوئياً بشكل مؤقت في ذاكرة الطابعة. ولذلك، فإن إرسال الكثير من الصفحات قد يؤدي إلى استهلاك الطابعة لمساحة الذاكرة وتوقف إرسال الفاكس. يمكنك تجنب ذلك من خلال تمكين ميزة إرسال مباشر، ولكن، يستغرق الأمر وقتاً أطول لإرسال الفاكس لأن الطابعة تجري المسح الضوئي والإرسال في نفس الوقت. يمكنك استخدام تلك الميزة في حالة وجود مستلم واحد فقط.

الوصول إلى القائمة

يمكنك العثور على القائمة الموجودة بلوحة تحكم الطابعة أدناه.

الفاكس < إعدادات الفاكس < إرسال مباشر

إرسال فاكس بشكل تفضيلي (أولوية الإرسال)

يمكنك إرسال مستند عاجل قبل الفاكسات الأخرى التي تنتظر الإرسال.

ملاحظة:

لا يمكنك إرسال المستند الخاص بك بشكل تفضيلي عندما تكون أي من العمليات التالية قيد التنفيذ لأن الطابعة لا يمكنها قبول فاكس آخر.

إرسال فاكس أحادي اللون مع تفعيل إرسال مباشر

إرسال فاكس بالألوان

إرسال فاكس من خلال الاتصال من هاتف متصل

إرسال فاكس مرسل من الكمبيوتر (باستثناء عند الإرسال من الذاكرة)

الوصول إلى القائمة

يمكنك العثور على القائمة الموجودة بلوحة تحكم الطابعة أدناه.

الفاكس < إعدادات الفاكس < أولوية الإرسال.

معلومات ذات صلة

← "التحقق من حالة وظائف الفاكس أو السجلات" في الصفحة 329

إرسال الفاكسات أحادية اللون في الوقت المحدد من اليوم (إرسال الفاكس لاحقاً)

يمكنك ضبط الإعدادات ليتم إرسال فاكس في وقت محدد. الفاكسات أحادية اللون فقط هي التي يمكن إرسالها عند تحديد وقت الإرسال.

الوصول إلى القائمة

يمكنك العثور على القائمة الموجودة بلوحة تحكم الطابعة أدناه.

الفاكس < إعدادات الفاكس < إرسال الفاكس لاحقاً

مكّن إرسال الفاكس لاحقاً، ثم حدد وقتاً لإرسال الفاكس.

ملاحظة:

لإلغاء الفاكس أثناء انتظار الطابعة في الوقت المحدد للوصول، قم بإلغائه من حالة المهمة على الشاشة الرئيسية.

معلومات ذات صلة

← "التحقق من حالة وظائف الفاكس أو السجلات" في الصفحة 329

إرسال مستندات مختلفة الأحجام باستخدام وحدة التغذية التلقائية للمستندات (مسح ضوئي متواصل(ADF))

من خلال إرسال فاكسات عن طريق وضع مستندات أصلية واحداً تلو الآخر، أو وضعها حسب الحجم في وحدة تغذية المستندات التلقائية، يمكنك إرسالها كمستند واحد بأحجامها الأصلية A4 أو A5.

ملاحظة:

إذا وضعت مستندات أصلية مختلفة الأحجام في وحدة تغذية المستندات التلقائية، تُرسل المستندات الأصلية بأعرض ورقة بينها وبطول كل منها.

1. ضع الدفعة الأولى من المستندات الأصلية بالحجم ذاته.

2. حدد الفاكس في الشاشة الرئيسية.

3. حدد المستلم.

"تحديد المستلمين" في الصفحة 299

4. حدد أيقونة إعدادات الفاكس، ثم اضغط على مسح ضوئي متواصل(ADF) لضبط ذلك على تشغيل.

يمكنك ضبط الإعدادات مثل درجة الدقة وطريقة الإرسال إذا لزم الأمر.

5. اضغط على  (إرسال).

6. عند إتمام إجراء المسح الضوئي للمجموعة الأولى من المستندات الأصلية وعرض رسالة على لوحة التحكم تطلب منك إجراء المسح الضوئي للمجموعة التالية من المستندات الأصلية، قم بتعيين المستندات الأصلية التالية، ثم حدد بدء المسح الضوئي.

ملاحظة:

في حال ترك الطابعة دون لمسها للمدة المحددة في وقت انتظار المستند الأصلي التالي بعد مطالبتك بتحديد المستندات الأصلية التالية، تتوقف الطابعة عن التخزين وتبدأ في إرسال المستند.

إرسال فاكس باستخدام العنوان الفرعي (SUB) وكلمة المرور (SID)

يمكنك إرسال الفاكسات إلى الصناديق السرية أو صناديق التحويل في آلة الفاكس الخاصة بالمستلم عندما تمتلك آلة الفاكس الخاصة بالمستلم ميزة استلام الفاكسات السرية أو فاكسات التحويل. يمكن للمستلمين استلامها بأمان أو يمكنهم إعادة توجيهها إلى جهات الفاكس المحددة.

1. ضع المستندات الأصلية.

2. حدد الفاكس في الشاشة الرئيسية.

3. حدد قائمة جهات الاتصال وحدد مستلماً باستخدام عنوان فرعي وكلمة مرور مسجلين.

ملاحظة:

يعرض الرمز التالي قائمة جهات الاتصال.



يمكنك أيضاً تحديد مستلم من (الأخير) إذا تم إرساله باستخدام عنوان فرعي وكلمة مرور.

4. حدد علامة التبويب إعدادات الفاكس ثم قم بضبط الإعدادات مثل درجة الدقة وطريقة الإرسال إذا لزم الأمر.

5. إرسال الفاكس.

معلومات ذات صلة

← "تسجيل جهات الاتصال" في الصفحة 84

إرسال المستندات نفسها عدة مرات

نظراً لأنه يمكنك إرسال الفاكسات باستخدام المستندات المخزنة في الطابعة، يمكنك حفظ الوقت المطلوب لمسح المستندات ضوئياً عند الحاجة إلى إرسال المستند نفسه بشكل متكرر. يمكنك تخزين عدد يصل إلى 200 صفحة من مستند واحد أحادي اللون. يمكنك تخزين 200 مستند في صندوق المستندات المخزنة الخاص بالطابعة.

ملاحظة:

قد لا يكون حفظ 200 مستند أمراً ممكناً حسب ظروف الاستخدام مثل حجم ملف المستندات المخزنة.

تخزين فاكس دون تحديد مستلم (تخزين بيانات الفاكس)

نظراً لأنه يمكنك إرسال الفاكسات باستخدام المستندات المخزنة في الطابعة، يمكنك حفظ الوقت المطلوب لمسح المستندات ضوئياً عند الحاجة إلى إرسال المستند نفسه بشكل متكرر. يمكنك تخزين عدد يصل إلى 200 صفحة من مستند واحد أحادي اللون. يمكنك تخزين 200 مستند في صندوق المستندات المخزنة الخاص بالطابعة.

ملاحظة:

قد لا يكون حفظ 200 مستند أمراً ممكناً حسب ظروف الاستخدام مثل حجم ملف المستندات المخزنة.

1. ضع المستندات الأصلية.

2. حدد وظائف الفاكس في الشاشة الرئيسية.

3. حدد المستندات المخزنة، واضغط على  (قائمة العلب)، ثم حدد تخزين بيانات الفاكس.

4. في علامة التبويب إعدادات الفاكس المعروضة، اضبط إعدادات مثل درجة الدقة عند الضرورة.

5. اضغط على  لتخزين المستند.

إرسال الفاكسات باستخدام ميزة المستندات المخزنة

1. حدد وظائف الفاكس من الشاشة الرئيسية، ثم حدد المستندات المخزنة.

2. حدد المستند الذي ترغب في إرساله، ثم حدد إرسال/حفظ < إرسال فاكس.

عند عرض رسالة هل تريد حذف هذا المستند بعد الإرسال؟، حدد نعم أو لا.

3. حدد المستلم.

4. حدد علامة التبويب إعدادات الفاكس ثم اضبط إعدادات مثل طريقة الإرسال عند الضرورة.

5. انقر فوق  لإرسال الفاكس.

معلومات ذات صلة

← "المستندات المخزنة": في الصفحة 321

← "التحقق من حالة وظائف الفاكس أو السجلات" في الصفحة 329

استلام الفاكسات على الطابعة

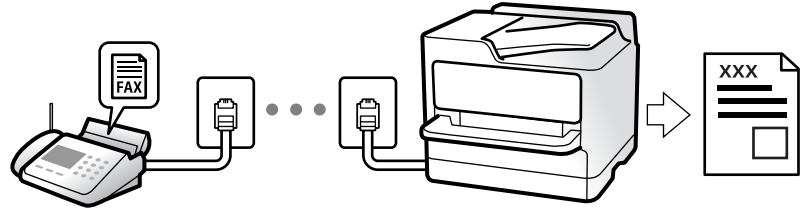

إذا كانت الطابعة متصلة بخط الهاتف وتم إكمال الإعدادات الأساسية باستخدام معالج إعداد الفاكس، يمكنك استلام الفاكسات.

يمكنك حفظ الفاكسات المستلمة، والتحقق منها على شاشة الطابعة وتحريرها.

تمت طباعة الفاكسات المستلمة في الإعدادات الأولية للطابعة.

عندما تود التحقق من حالة إعدادات الفاكس، اطبع قائمة إعدادات الفاكس عن طريق تحديد الفاكس < القائمة > تقرير الفاكس < قائمة إعدادات الفاكس.

ملاحظة:

لا يمكنك إجراء ما يلي أثناء استلام فاكس.

- استلام فاكسات أخرى في الوقت نفسه عبر الخط نفسه

- إرسال فاكسات عبر الخط نفسه

يمكنك إجراء عمليات إرسال الفاكسات (حتى مرحلة حجز مهمة) حتى أثناء استلام فاكس.

ومع ذلك، لا يمكنك إجراء عمليات إرسال الفاكسات عن طريق المهام التي لا يمكن حجزها: كالإرسال باستخدام سماعة مرفوعة أو إرسال مباشر.

استلام الفاكسات القادمة

يوجد خيارات في وضع الاستلام.

معلومات ذات صلة

← "استخدام الوضع يدوي" في الصفحة 307

← "استخدام الوضع تلقاء" في الصفحة 308

استخدام الوضع يدوي

يستخدم هذا الوضع بصفة أساسية لإجراء المكالمات الهاتفية، وكذلك لإرسال الفاكسات.

استلام الفاكسات

عندما يرن الهاتف، يمكنك الرد على الرنين يدوياً عن طريق التقاط السماعة.

□ عند سماع إشارة فاكس (البإود):

حدد الفاكس على الشاشة الرئيسية للطابعة، وحدد إرسال/استلام < استلام ومن ثمّ اضغط على **1**. يمكنك وضع السماعة بمجرد بدء الطابعة في استلام الفاكس.

□ إذا كان الرنين لمكاملة صوتية:

يُمكنك الإجابة عن الهاتف بصورة طبيعية.

استلام الفاكسات باستخدام الهاتف المتصل فقط

عند تعيين استلام عن بُعد، يُمكنك استلام الفاكسات ببساطة من خلال إدخال رمز البدء.

عندما تسمع جرس الهاتف، التقط السماعة. عند سماعك لنغمة الفاكس (البإود)، اتصل برمز البدء ذي الرقمين، ومن ثمّ ضع سماعة الهاتف. إذا لم تكن تعرف رمز البداية، فاتصل بالمسؤول.

استخدام الوضع تلقاء

يُتيح هذا الوضع استخدام الخط للاستخدامات التالية.

□ استخدام الخط لأغراض إرسال الفاكسات فقط (الهاتف الخارجي غير ضروري)

□ استخدام الخط لأغراض إرسال الفاكسات بصفة أساسية ولإجراء المكالمات الهاتفية في بعض الأحيان

استلام الفاكسات دون جهاز هاتف خارجي

تقوم الطابعة بالتبديل تلقائياً إلى استلام الفاكسات عند اكتمال عدد الرنات التي قمت بتعيينها في عدد رنات الرد.

استلام الفاكسات مع جهاز هاتف خارجي

تعمل الطابعة التي بها جهاز هاتف خارجي على النحو التالي.

□ عندما تُجيب آلة الرد الآلي خلال عدد الرنات المُحدد في عدد رنات الرد:

- إذا كانت الرنة بغرض إرسال فاكس: فستنتقل الطابعة تلقائياً إلى استلام الفاكسات.

- إذا كانت الرنة من أجل مكاملة صوتية؛ يُمكن لآلة الرد الآلي استلام المكالمات الصوتية وتسجيل الرسائل الصوتية.

□ عندما ترفع سماعة الهاتف خلال عدد الرنات المُحدد في عدد رنات الرد:

- إذا كانت الرنة بغرض إرسال فاكس: فانتظر على الخط حتى تبدأ الطابعة تلقائياً في استلام الفاكس. يُمكنك وضع السماعة بمجرد بدء الطابعة في استلام الفاكس. ولبدء استلام الفاكس تلقائياً، استخدم الخطوات نفسها التي استخدمتها ليدوي. يُمكنك استلام الفاكس باستخدام الخطوات

نفسها الخاصة بـ يدوي. حدد الفاكس من الشاشة الرئيسية، ثم حدد إرسال/استلام < استلام. بعد ذلك، اضغط على **1**، ثم ضع السماعة.

- إذا كانت الرنة بغرض مكاملة صوتية: يُمكنك الإجابة عن الهاتف بصورة طبيعية.

□ عندما يتوقف الرنين وتتحول الطابعة تلقائياً لاستلام رسائل الفاكس:

- إذا كانت الرنة بغرض إرسال فاكس: تبدأ الطابعة في استلام الفاكسات.

- إذا كانت الرنة بغرض مكاملة صوتية: فلن تتمكن من الإجابة عن الهاتف بصورة طبيعية. اطلب من الشخص إعادة الاتصال بك.

ملاحظة:

اضبط عدد الرنات للرد على آلة الرد الآلي إلى عدد رنات أقل من العدد المحدد في عدد رنات الرد. وإلا فلن يتمكن جهاز الرد الآلي من استقبال المكالمات الصوتية لتسجيل الرسائل الصوتية. لمزيد من التفاصيل حول إعدادات آلة الرد الآلي، راجع الدليل المُرفق مع آلة الرد الآلي.

استلام الفاكسات من خلال إجراء مكالمة هاتفية

يمكنك استلام فاكس مخزن على جهاز فاكس آخر من خلال طلب رقم الفاكس.

معلومات ذات صلة

- ← "استلام الفاكسات بعد تأكيد حالة المرسل" في الصفحة 309
- ← "استلام الفاكسات بالاستقصاء (استلام فاكس عند الطلب)" في الصفحة 309
- ← "استلام الفاكسات من لوحة باستخدام ميزة العنوان الفرعي (SEP) وكلمة المرور (PWD) (استلام فاكس عند الطلب)" في الصفحة 310

استلام الفاكسات بعد تأكيد حالة المرسل

يمكنك استلام فاكس أثناء الاستماع إلى الأصوات عبر سماعة الطابعة أثناء الاتصال، التواصل، والإرسال. يمكنك استخدام تلك الميزة عند رغبتك في استلام فاكس من خدمة معلومات الفاكس باتباع الإرشادات الصوتية.

1. حدد الفاكس في الشاشة الرئيسية.

2. اضغط على ، ثم حدد المرسل.

ملاحظة:

يمكنك ضبط مستوى صوت السماعة.

3. انتظر حتى يجيب المرسل عن المكالمة. عندما تسمع نغمة الفاكس، اضغط على إرسال/استلام في الجانب الأيمن العلوي من شاشة LCD، ثم حدد استلام.

ملاحظة:

عند استلام فاكس من خدمة معلومات الفاكس، وسماعك للإرشادات الصوتية، اتبع الإرشادات لضبط عمليات الطابعة.

4. اضغط على  لبدء استلام الفاكس.

استلام الفاكسات بالاستقصاء (استلام فاكس عند الطلب)

يمكنك استلام فاكس مخزن على جهاز فاكس آخر من خلال طلب رقم الفاكس. استخدم هذه الوظيفة لاستلام مستند من خدمة معلومات الفاكس.

ملاحظة:

إذا كانت خدمة معلومات الفاكس مزودة بخاصية الإرشادات الصوتية التي يجب على المستخدم اتباعها لاستلام المستندات، فلن يمكنه استخدام هذه الخاصية.

لاستلام المستندات من خدمة معلومات الفاكس المزود بالإرشادات الصوتية، اطلب رقم الفاكس باستخدام خاصية سماعة مرفوعة أو الهاتف المتصل، ثم شغل الهاتف والطابعة متبعاً الإرشادات الصوتية.

1. حدد الفاكس في الشاشة الرئيسية.

2. اضغط على  (القائمة).

3. حدد الفاكس المؤجل.

4. اضغط على المربع استلام فاكس عند الطلب لضبط ذلك على تشغيل.

5. اضغط على إغلاق، ثم اضغط على إغلاق مرة أخرى.

6. قم بإدخال رقم الفاكس.

ملاحظة:

وإذا كنت لا تستطيع إدخال رقم الفاكس يدوياً، يتم ضبط قيود الاتصال المباشر في إعدادات الأمان ليكون تشغيل. حدد مستلمي الفاكس من قائمة جهات الاتصال أو سجل الفاكس المرسل.

7. اضغط على  لبدء استلام فاكس عند الطلب.

استلام الفاكسات من لوحة باستخدام ميزة العنوان الفرعي (SEP) وكلمة المرور (PWD) (استلام فاكس عند الطلب)

من خلال الاتصال، يمكنك استلام الفاكسات من لوحة مخزنة على آلة فاكس المرسل باستخدام ميزة العنوان الفرعي (SEP) وكلمة المرور (PWD). لاستخدام هذه الميزة، سجل جهة الاتصال باستخدام عنوان فرعي (SEP) وكلمة مرور (PWD) في قائمة جهات الاتصال مقدماً.

1. حدد الفاكس في الشاشة الرئيسية.

2. حدد  (القائمة).

3. حدد الفاكس المؤجل.

4. اضغط على استلام فاكس عند الطلب لضبط ذلك على تشغيل.

5. اضغط على إغلاق، ثم اضغط على إغلاق مرة أخرى.

6. حدد قائمة جهات الاتصال، ثم حدد جهة الاتصال باستخدام العنوان الفرعي المسجل (SEP) وكلمة المرور (PWD) للتوافق مع لوحة الجهة المقصودة.

ملاحظة:

يعرض الرمز التالي قائمة جهات الاتصال.



7. اضغط على  لبدء استلام فاكس عند الطلب.

معلومات ذات صلة

← "تسجيل جهات الاتصال" في الصفحة 84

حفظ وتوجيه الفاكسات المستلمة

موجز الميزات

إذا كان لدى مؤسستك مسؤول طابعة، فاتصل بالمسؤول للتحقق من حالة إعدادات الطابعة.

حفظ الفاكسات المستلمة في الطابعة

يُمكن حفظ الفاكسات المستلمة في الطابعة، ويُمكنك عرضها على شاشة الطابعة. يُمكنك طباعة الفاكسات التي تريدها فقط لطباعة الفاكسات غير الضرورية أو حذفها.

حفظ الفاكسات المستلمة و/أو توجيهها إلى وجهات بخلاف الطابعة

يُمكن تعيين ما يلي كوجهات.

الكمبيوتر (الاستلام بين الكمبيوتر والفاكس)

جهاز الذاكرة الخارجية

عنوان البريد الإلكتروني

ملف مُشترك على شبكة

الخدمة السحابية (التخزين على الإنترنت)

آلة فاكس أخرى

ملاحظة:

تُحفظ بيانات الفاكس في ملف PDF أو TIFF، باستثناء الخدمات السحابية وأجهزة الفاكس الأخرى.

تُحفظ بيانات الفاكس في ملف PDF للخدمات السحابية.

لا يمكن إعادة توجيه المستندات الملونة إلى جهاز فاكس آخر. إذ تتم معالجتها كمستندات فشلت إعادة توجيهها.

تصنيف الفاكسات المستلمة حسب الحالات مثل العنوان الفرعي وكلمة المرور

يُمكنك تصنيف الفاكسات المستلمة وحفظها إلى صندوق الوارد الخاص بك أو أحد صناديق لوحة النشرة. يُمكنك تمرير الفاكسات المستلمة إلى وجهات بخلاف الطابعة.

عنوان البريد الإلكتروني

ملف مُشترك على شبكة

الخدمة السحابية (التخزين على الإنترنت)

آلة فاكس أخرى

ملاحظة:

تُحفظ بيانات الفاكس في ملف PDF أو TIFF، باستثناء الخدمات السحابية وأجهزة الفاكس الأخرى.

تُحفظ بيانات الفاكس في ملف PDF للخدمات السحابية.

لا يمكن إعادة توجيه المستندات الملونة إلى جهاز فاكس آخر. إذ تتم معالجتها كمستندات فشلت إعادة توجيهها.

يمكنك طباعة شروط الحفظ/إعادة التوجيه المحددة في الطابعة. حدد الفاكس من الشاشة الرئيسية، ثم حدد  (القائمة) < تقرير الفاكس < قائمة الحفظ/إعادة التوجيه المشروط.

معلومات ذات صلة

← "إعدادات حفظ الفاكسات المستلمة وإعادة توجيهها" في الصفحة 122

← "إعدادات حفظ الفاكسات المستلمة وإعادة توجيهها بشروط خاصة" في الصفحة 126

عرض الفاكسات المستلمة على شاشة LCD الخاصة بالطابعة

لعرض الفاكسات المستلمة على شاشة الطابعة، يجب عليك ضبط الإعدادات على الطابعة مسبقاً.

"إعدادات الحفظ لاستلام فاكسات" في الصفحة 122

1. حدد وظائف الفاكس في الشاشة الرئيسية.

ملاحظة:

عندما تكون هناك فاكسات مستلمة لم تتم قراءتها، فإن عدد المستندات غير المقروءة يظهر على  في الشاشة الرئيسية.

2. حدد علبة الوارد والعلبة السرية.
3. حدد صندوق الوارد أو الصندوق السري الذي ترغب في عرضه.
4. إذا كان صندوق الوارد أو الصندوق السري محمياً بكلمة مرور، فقم بإدخال كلمة المرور الخاصة بصندوق الوارد، أو كلمة المرور الخاصة بالصندوق السري، أو كلمة المرور الخاصة بالمسؤول.
5. حدد الفاكس الذي تريد عرضه.
يمكنك تبديل عرض المستند بين الصور المصغرة والقوائم.
6. حدد معاينة.
يتم عرض محتويات الفاكس.
لعرض تفاصيل عن صفحة، حدد تلك الصفحة، ثم حدد  لعرض شاشة معاينة الصفحة.
 : تدوير الصورة ناحية اليمين بزاوية 90 درجة.
 : تحريك الشاشة في اتجاه الأسهم.
 : التصغير أو التكبير.
 : الانتقال إلى الصفحة السابقة أو التالية.
 لإخفاء رموز العملية، اضغط في أي مكان على شاشة المعاينة باستثناء الرموز. اضغط مرة أخرى لعرض الرموز.
7. حدد ما إذا كنت تريد طباعة أو حذف المستند الذي قمت باستعراضه، ثم اتبع التعليمات المعروضة على الشاشة.

هام: 

إذا نفذت ذاكرة الطابعة، يتم تعطيل استلام فاكسات وإرسالها. قم بحذف المستندات التي قمت بقراءتها أو طباعتها بالفعل.

معلومات ذات صلة

← "علبة الوارد والعلبة السرية" في الصفحة 318

خيارات القائمة لإرسال الفاكس

إدخال مباشر

حدد هذا الخيار وأدخل رقم الفاكس في الشاشة المعروضة.

متكرر

حدد القوائم على لوحة التحكم كما هو موضح أدناه.

الفاكس < متكرر

يمكنك إرسال الفاكسات باستخدام جهات الاتصال المسجلة والمستخدمية بشكل متكرر أو استخدام سجل الفاكسات المرسله مؤخراً.

(اتصال سريع): 

حدد مستلماً عن طريق تحديد رقم مسجل في قائمة جهات الاتصال.

(الأخير): 

حدد مستلماً من سجل الفاكسات المرسله. ويمكنك أيضاً إضافة المستلم إلى قائمة جهات الاتصال.

جهات اتصال متكررة:

لعرض جهات الاتصال التي سجلتها في الإعدادات < مدير جهات الاتصال < متكرر.

زر التشغيل السريع:

لعرض ما يصل إلى أربعة عناصر تستخدم بشكل متكرر مثل سجل الإرسال والنوع الأصلي. يسمح لك بضبط الإعدادات على نحو سهل وسريع.

يجب تعيين العناصر مسبقاً في الإعدادات < إعدادات عامة < إعدادات الفاكس < إعدادات المستخدم < زر التشغيل السريع

المستلم

حدد القوائم على لوحة التحكم كما هو موضح أدناه.

الفاكس < المستلم

جهات الاتصال

يعرض الرمز التالي قائمة جهات الاتصال.



لعرض قائمة جهات الاتصال المسجلة بترتيب أبجدي بحيث يمكنك تحديد إحدى جهات الاتصال كمستلم من القائمة.

للبحث عن مستلم من قائمة جهات الاتصال. حدد .

(اتصال سريع): 

حدد مستلماً عن طريق تحديد رقم مسجل في قائمة جهات الاتصال.

(الأخير): 

حدد مستلماً من سجل الفاكسات المرسله. ويمكنك أيضاً إضافة المستلم إلى قائمة جهات الاتصال.

إضافة جديد 

يمكنك تسجيل مستلم جديد أو مجموعة في قائمة جهات الاتصال.

إعدادات الفاكس

حدد القوائم على لوحة التحكم كما هو موضح أدناه.

الفاكس < إعدادات الفاكس

زر التشغيل السريع:

لعرض ما يصل إلى أربعة عناصر تستخدم بشكل متكرر مثل سجل الإرسال والنوع الأصلي. يسمح لك بضبط الإعدادات على نحو سهل وسريع.

يجب تعيين العناصر مسبقاً في الإعدادات < إعدادات عامة < إعدادات الفاكس < إعدادات المستخدم < زر التشغيل السريع

إعدادات المسح:

الحجم الأصلي (الزجاج):

حدد حجم وتوجيه المستند الأصلي الذي وضعته على زجاج الماسحة الضوئية.

النوع الأصلي:

حدد نوع مستندك الأصلي.

وضع الألوان:

حدد ما إذا كنت ترغب في المسح الضوئي بالألوان أو المسح الضوئي أحادي اللون.

الدقة:

حدد درجة دقة للفاكس الصادر. إذا قمت بتحديد دقة أعلى، يصبح حجم البيانات أكبر وتستغرق عملية إرسال الفاكس بعض الوقت.

الكثافة:

حدد درجة كثافة الفاكس الصادر. تجعل العلامة + الكثافة داكنة أكثر، أما - تجعلها فاتحة أكثر.

إزالة الخلفية:

حدد درجة تعتيم لون الخلفية. اضغط على + لجعل الخلفية ساطعة (زيادة اللون الأبيض) واضغط على - لجعلها مظلمة (لزيادة اللون الأسود).

إذا حددت تلقاءً، فسيتم اكتشاف ألوان خلفية الورق الأصلي، ويتم إزالتها أو تخفيفها تلقائياً. لا يتم تطبيق ذلك بشكل صحيح إذا كان لون الخلفية داكناً للغاية أو لم يتم اكتشافه.

حدة الألوان:

لتحسين حدود الصورة الخارجية أو إزالة التركيز عليها. تُحسن العلامة + الحدة، أما العلامة - تزيل تركيز الحدة.

تغذية تلقائية للمستندات بوجهان:

للمسح الضوئي لوجهي المستندات الأصلية الموضوعة في وحدة التغذية التلقائية للمستندات وإرسال فاكس بالأبيض والأسود.

مسح ضوئي متواصل (ADF):

عند إرسال فاكس من وحدة التغذية التلقائية للمستندات، لا يمكنك إضافة مستندات أصلية في وحدة التغذية التلقائية للمستندات بعد بدء المسح الضوئي. إذا قمت بوضع مستندات أصلية مختلفة الأحجام في وحدة التغذية التلقائية للمستندات، يتم إرسال كافة المستندات الأصلية وفقاً لحجم المستند الأكبر. مكن هذا الخيار بحيث تسألك الطابعة عما إذا كنت تريد إجراء مسح ضوئي لصفحة أخرى بعد انتهاء المسح الضوئي لمستند أصلي في وحدة التغذية التلقائية للمستندات. ويمكنك بعد ذلك فرز المستندات الأصلية حسب الحجم ومسحها ضوئياً وإرسالها كفاكس واحد.

"إرسال مستندات مختلفة الأحجام باستخدام وحدة التغذية التلقائية للمستندات (مسح ضوئي متواصل (ADF))" في الصفحة 305

إعدادات إرسال الفاكس:

إرسال مباشر:

لإرسال فاكس أحادي اللون خلال إجراء المسح الضوئي للمستندات الأصلية. نظراً لعدم تخزين المستندات الأصلية الممسوحة ضوئياً بشكل مؤقت في ذاكرة الطباعة حتى عند إرسال حجم كبير من الصفحات، يمكنك تجنب أخطاء الطباعة الناتجة عن عدم وجود مساحة كافية بالذاكرة. لاحظ أن الإرسال باستخدام هذه الميزة يستغرق وقتاً أطول من عدم استخدامها.

يمكنك استخدام هذه الميزة عند:

إرسال فاكس باستخدام خيار تغذية تلقائية للمستندات بوجهان

إرسال فاكس إلى مستلمين عدة

"إرسال عدة صفحات من وثيقة أحادية اللون (إرسال مباشر)" في الصفحة 304

أولوية الإرسال:

لإرسال الفاكس الحالي قبل فاكسات أخرى في انتظار الإرسال.

"إرسال فاكس بشكل تفضيلي (أولوية الإرسال)" في الصفحة 304

إرسال الفاكس لاحقاً:

لإرسال فاكس في الوقت الذي حددته. يتوفر فاكس بالأبيض والأسود فقط عند استخدام هذا الخيار.

"إرسال الفاكسات أحادية اللون في الوقت المحدد من اليوم (إرسال الفاكس لاحقاً)" في الصفحة 304

إضافة معلومات المرسل:

إضافة معلومات المرسل

حدد الموضوع الذي ترغب في إدراج معلومات الترويسة فيه (اسم المرسل ورقم الفاكس) في الفاكس الصادر، أو عدم إدراج المعلومات.

- إيقاف: لإرسال فاكس لا يحتوي على معلومات ترويسة.

- خارج الصورة: لإرسال فاكس يحتوي على معلومات ترويسة موجودة في الهامش الأبيض العلوي من الفاكس. يمنع ذلك الترويسة من التداخل مع الصورة الممسوحة ضوئياً، ومع ذلك قد تتم طباعة الفاكس المستلم من قبل المستلم عبر صفحتين حسب حجم المستندات الأصلية.

- داخل الصورة: لإرسال فاكس يحتوي على معلومات ترويسة موجودة في منطقة أدنى من الجزء العلوي للصورة الممسوحة ضوئياً بنحو 7 ملم تقريباً. قد تتداخل الترويسة مع الصورة، ومع ذلك لن يتم تقسيم الفاكس المستلم من قبل المستلم إلى مستلمين.

عنوان الفاكس

حدد ترويسة للمستلم. لاستخدام هذه الميزة، عليك تسجيل عدة ترويسات مقدماً.

معلومات إضافية

حدد المعلومات التي ترغب في إضافتها. يمكنك اختيار واحدة من رقم الهاتف، وقائمة الوجهة، ولا يوجد.

إشعار نتيجة الإرسال:

لإرسال إعلام بعد إرسال فاكس.

تقرير الإرسال:

لطباعة تقرير إرسال بعد إرسالك للفاكس.

خطأ في الطباعة لطباعة التقرير في حالة حدوث خطأ فقط.

عند ضبط إرفاق الصورة بالتقرير في الإعدادات < إعدادات عامة < إعدادات الفاكس < إعدادات التقرير، تُطبع أيضاً الفاكسات التي بها أخطاء مع التقرير.

نسخ احتياطي:

لحفظ نسخة احتياطية من الفاكس المرسل الذي تم مسحه ضوئياً وحفظه في ذاكرة الطابعة تلقائياً. تتوفر ميزة النسخة الاحتياطية في الحالات التالية.

إرسال فاكس أحادي اللون

إرسال فاكس باستخدام ميزة إرسال الفاكس لاحقاً

إرسال فاكس باستخدام ميزة إرسال الحزمة

إرسال فاكس باستخدام ميزة تخزين بيانات الفاكس

وجهة النسخ الاحتياطي:

حدد وجهة النسخ الاحتياطي.

اسم الملف:

حدد اسم المستند المطلوب حفظه في المربعين المستندات المخزنة وإرسال فاكس فوري/لوحة النشرات.

المزيد

حدد القوائم على لوحة التحكم كما هو موضح أدناه.

الفاكس < القائمة

سجل الإرسال:

يمكنك مراجعة سجل مهام الفاكس المرسل والمستلمة.

لاحظ أنه يمكنك أيضاً مراجعة سجل مهام الفاكس المرسل أو المستلمة من حالة المهمة.

تقرير الفاكس:

الإرسال الأخير:

لطباعة تقرير للفاكس السابق الذي تم إرساله أو استلامه حسب الاختيار.

سجل الفاكس:

لطباعة تقرير إرسال. يمكنك الضبط بحيث تتم طباعة هذا التقرير تلقائياً باستخدام القائمة التالية.

الإعدادات < إعدادات عامة < إعدادات الفاكس < إعدادات التقرير < سجل الفاكس

مستندات الفاكس المخزنة:

لطباعة قائمة بمستندات الفاكس المخزنة في ذاكرة الطابعة، كمهام غير منتهية.

قائمة إعدادات الفاكس:

لطباعة إعدادات الفاكس الحالية.

قائمة الحفظ/إعادة التوجيه المشروط:

لطباعة قائمة الحفظ/إعادة التوجيه الشريطة.

تتبع البروتوكول:

لطباعة تقرير تفصيلي للفاكس السابق والذي تم إرساله أو استلامه.

الفاكس المؤجّل:

استلام فاكس عند الطلب:

عند ضبط ذلك إلى تشغيل ويمكنك الاتصال برقم الفاكس الخاص بالمُرسل، يمكنك استلام المستندات من آلة الفاكس الخاصة بالمُرسل.

"استلام الفاكسات بالاستقصاء (استلام فاكس عند الطلب)" في الصفحة 309

إرسال فاكس فوري/لوحة النشرات:

عند تعيينه على تشغيل من خلال تحديد صندوق الإرسال حسب الطلب أو صندوق لوحة النشرات، يمكنك مسح

المستندات ضوئياً وتخزينها في الصندوق الذي حددته من خلال الضغط على .

يمكنك تخزين مستند واحد في صندوق الإرسال حسب الطلب.

"إرسال الفاكسات عند الطلب (صندوق إرسال الاستقصاء)" في الصفحة 302

يمكنك تخزين حتى 10 مستندات إلى ما يصل إلى 10 من لوحات النشرات في الطابعة، إلا أنه يجب عليك تسجيلها من وظائف الفاكس قبل تخزين المستندات.

"إرسال الفاكسات عند الطلب (صندوق لوحة النشرات)" في الصفحة 303

تخزين بيانات الفاكس:

عند تعيينه على تشغيل، والضغط على ، يمكنك مسح المستندات ضوئياً وتخزينها في صندوق المستندات المخزّنة. يمكنك تخزين ما يصل إلى 200 مستند.

يمكنك كذلك إجراء المسح الضوئي للمستندات وحفظها إلى صندوق المستندات المخزّنة من وظائف الفاكس.

"إرسال المستندات نفسها عدة مرات" في الصفحة 306

حفظ في صندوق المستندات المخزّنة بعد الإرسال:

عندما يتم تعيين هذا الإعداد على تشغيل وترسل فاكساً، يُحفظ المستند المُرسَل في صندوق المستندات المخزّنة. يمكنك إرسال المستند بشكل متكرر من صندوق المستندات المخزّنة.

وظائف الفاكس:

للوصول إلى وظائف الفاكس في الصفحة الرئيسية.

يشتمل وظائف الفاكس على الصناديق التالية.

صندوق الوارد

الصناديق السرية

صندوق المستندات المخزّنة

صندوق إرسال الاستقصاء

صندوق لوحة النشرات

"المزيد من خيارات وظائف الفاكس" في الصفحة 318

إعدادات الفاكس:

للوصول إلى الإعدادات < إعدادات عامة < إعدادات الفاكس. قم بالوصول إلى قائمة الإعدادات بوصفك مسؤول طابعة.

"إعدادات الفاكس (الطابعات المزودة بفاكس فقط)" في الصفحة 480

المزيد من خيارات وظائف الفاكس

علبة الوارد والعلبة السرية

يُمكنك العثور على علبة الوارد والعلبة السرية في وظائف الفاكس على الشاشة الرئيسية.

صندوق الوارد والصفحة السرية (قائمة)

صندوق الوارد والصفحة السرية في وظائف الفاكس < علبة الوارد والعلبة السرية.

يُمكنك حفظ حتى 200 مستند في صندوق الوارد والصندوق السري بشكل إجمالي.

يُمكنك استخدام صندوق واحد وتسجيل حتى 10 صناديق سرية. يتم عرض اسم الصندوق على الصندوق. XX السري هو الاسم الافتراضي لجميع الصناديق السرية.

صندوق الوارد والصفحة السرية

لعرض قائمة الفاكسات المستلمة حسب اسم المرسل، وتاريخ الاستلام، والصفحات. إذا تم تحديد اسم الملف في أخرى، يُعرض اسم الملف بدلاً من اسم المرسل.

معاينة:

يعرض شاشة المعاينة للمستند.

حدد  لعرض معاينة الصفحة.

شاشة معاينة الصفحة

 : التصغير أو التكبير.

 : تدوير الصورة ناحية اليمين بزاوية 90 درجة.

 : تحريك الشاشة في اتجاه الأسهم.

 : الانتقال إلى الصفحة السابقة أو التالية.

لإخفاء رموز العملية، اضغط في أي مكان على شاشة المعاينة باستثناء الرموز. اضغط مرة أخرى لعرض الرموز.

متابعة إلى الطباعة:

لطباعة المستند الذي تعينه. يمكنك إجراء الإعدادات مثل النسخ قبل بدء الطباعة.

حذف:

يحذف المستند الذي تعينه.

تفاصيل:

يعرض معلومات للمستند المحدد مثل التاريخ والوقت المحفوظين، وإجمالي عدد الصفحات.

إرسال/حفظ:

يمكنك إجراء العمليات التالية على المستند المحدد.

إرسال فاكس

إعادة توجيه (البريد الإلكتروني)

إعادة توجيه (مجلد الشبكة)

إعادة توجيه (سحابة)

حفظ إلى جهاز الذاكرة

من العناصر إعادة توجيه (البريد الإلكتروني) وإعادة توجيه (مجلد الشبكة) وحفظ إلى جهاز الذاكرة، يمكنك تحديد PDF أو TIFF في تنسيق الملف عند حفظ المستند أو إعادة توجيهه. عندما تحدد PDF، يمكنك إجراء الإعدادات التالية في إعدادات PDF حسب الضرورة.

كلمة مرور فتح المستند

كلمة مرور الأذونات لـ الطباعة وتحرير

عند عرض رسالة الحذف عند الاكتمال، حدد تشغيل لحذف الفاكسات بعد اكتمال العمليات مثل إعادة توجيه (البريد الإلكتروني) أو حفظ إلى جهاز الذاكرة.

حذف:

يحذف المستندات المحددة.

أخرى:

اسم الملف: يعيّن اسم المستند المحدد.

☰ قائمة العلبه

طباعة الكل:

يُعرض فقط عندما تكون هناك فاكسات مُخزّنة في الصندوق. لطباعة جميع الفاكسات في الصندوق. يمكنك ضبط إعدادات الطباعة. راجع ما يلي للحصول على شرح إعدادات الطباعة.

حفظ الكل في جهاز الذاكرة:

يُعرض فقط عندما تكون هناك فاكسات مُخزّنة في الصندوق. لحفظ جميع الفاكسات إلى أجهزة الذاكرة الخارجية في الصندوق.

يمكنك تحديد PDF أو TIFF في تنسيق الملف عند حفظ المستند أو إعادة توجيهه. عندما تحدد PDF، يمكنك إجراء الإعدادات التالية في إعدادات PDF حسب الضرورة.

كلمة مرور فتح المستند

كلمة مرور الأذونات لـ الطباعة وتحرير

تحديد تشغيل في الحذف عند الاكتمال يتسبب في حذف جميع المستندات عند اكتمال الحفظ.

حذف كل المستندات المقروءة:

يُعرض هذا عند وجود مستندات في الصندوق. يحذف كل المستندات المقروءة في الصندوق.

حذف كل المستندات غير المقروءة:

يُعرض هذا عند وجود مستندات في الصندوق. يحذف جميع المستندات غير المقروءة في الصندوق.

حذف الكل:

يُعرض عندما تكون هناك مستندات فاكس مُخزّنة في الصندوق فقط. ويقوم بحذف جميع الفاكسات الموجودة في الصندوق.

الإعدادات:

يتم عرض العناصر التالية عند تحديد صندوق الوارد < قائمة العلبه < الإعدادات.

الخيارات المتاحة عند امتلاء الذاكرة: حدد أحد الخيارات لطباعة الفاكسات الواردة أو رفضها بعد امتلاء الصندوق.

إعدادات كلمة مرور صندوق الوارد: يمكنك تعيين كلمة مرور أو تغييرها.

حذف تلقائي للفاكسات المستلمة: تحديد تشغيل يحذف تلقائياً المستندات المُستلمة عبر الفاكس والموجودة في صندوق الوارد بعد مرور مدة محددة من الوقت. عند تحديد إعدادات فاكس المتابعة، تُستخدم الإعدادات التالية.

الإعدادات < إعدادات عامة < إعدادات الفاكس < إعدادات الاستلام < إعدادات الحفظ/إعادة التوجيه < الإعدادات العامة < إعدادات حذف المستندات في الصندوق

يتم عرض العناصر التالية عند تحديد الصندوق السري وتحديد قائمة العلبة < الإعدادات.

الاسم: أدخل اسماً للصندوق السري.

كلمة مرور فتح العلبة: يمكنك تعيين كلمة مرور أو تغييرها.

حذف تلقائي للفاكسات المستلمة: تحديد تشغيل يحذف تلقائياً المستندات المُستلمة عبر الفاكس والموجودة في صندوق الوارد بعد مرور مدة محددة من الوقت.

حذف العلبة:

لا يظهر هذا العنصر إلا عند تحديد صندوق سري وتحديد قائمة العلبة. يحو الإعدادات الحالية للصناديق السرية ويحذف كل المستندات المخزّنة.

النسخ:

حدد عدد نسخ الطباعة.

تحديد صفحة:

حدد الصفحات التي تريد طباعتها.

إعدادات الطباعة:

يمكنك تعيين العناصر التالية.

ثنائي الوجه:

ثنائي الوجه:

حدد إذا كنت تريد طباعة مستندات متعددة الصفحات في الصندوق على كلا وجهي الورق أم لا.

هامش التجليد:

حدد موضع التجليد للطباعة على الوجهين.

تشطيب:

إنهاء

حدد ترتيب (ترتيب الصفحات) لطباعة مستندات متعددة الصفحات مرتبة وموزعة في مجموعات. حدد مجموعة (نفس الصفحات) لطباعة مستندات متعددة الصفحات عن طريق الحصول على الصفحات المرقمة نفسها كمجموعة.

حذف بعد الطباعة:

عند تحديد ذلك، يُحذف المستند المحدد عند اكتمال الطباعة.

طباعة:

يطبع المستند المحدد.

معلومات ذات صلة

← "إعدادات حفظ الفاكسات المستلمة وإعادة توجيهها" في الصفحة 122

← "إعدادات حفظ الفاكسات المستلمة وإعادة توجيهها بشروط خاصة" في الصفحة 126
← "مراجعة سجل مهام الفاكس" في الصفحة 330

المستندات المخزنة:

يُمكنك العثور على المستندات المخزنة في وظائف الفاكس على الشاشة الرئيسية. يمكنك تخزين ما يصل إلى 200 صفحة من مستند واحد أحادي اللون وما يصل إلى 200 مستند في الصندوق. تسمح لك تلك الميزة بتوفير الوقت المطلوب لمسح المستندات ضوئياً عند الحاجة إلى إرسال المستند نفسه بشكل متكرر.

ملاحظة:

قد لا تتمكن من حفظ 200 مستند حسب ظروف الاستخدام مثل حجم المستندات المحفوظة.

علبة المستندات المخزنة

يعرض قائمة المستندات المخزنة مع المعلومات مثل تاريخ الحفظ وعدد الصفحات.

معاينة:

يعرض شاشة المعاينة للمستند.

حدد  لعرض معاينة الصفحة.

شاشة معاينة الصفحة

 : التصغير أو التكبير.

 : تدوير الصورة ناحية اليمين بزاوية 90 درجة.

 : تحريك الشاشة في اتجاه الأسهم.

 : الانتقال إلى الصفحة السابقة أو التالية.

لإخفاء رموز العملية، اضغط في أي مكان على شاشة المعاينة باستثناء الرموز. اضغط مرة أخرى لعرض الرموز.

حذف:

يحذف المستند الذي تعالينه.

بدء الإرسال:

يتابع إلى شاشة إرسال الفاكسات.

تفاصيل:

يعرض معلومات للمستند المحدد مثل التاريخ والوقت المحفوظين، وإجمالي عدد الصفحات.

إرسال/حفظ:

يمكنك إجراء العمليات التالية على المستند المحدد.

إرسال فاكس

إعادة توجيه (البريد الإلكتروني)

إعادة توجيه (مجلد الشبكة)

إعادة توجيه (سحابة)

حفظ إلى جهاز الذاكرة

من العناصر إعادة توجيه (البريد الإلكتروني) وإعادة توجيه (مجلد الشبكة) وحفظ إلى جهاز الذاكرة. يمكنك تحديد PDF أو TIFF في تنسيق الملف عند حفظ المستند أو إعادة توجيهه. عندما تحدد PDF، يمكنك إجراء الإعدادات التالية في إعدادات PDF حسب الضرورة.

كلمة مرور فتح المستند

كلمة مرور الأذونات لـ الطباعة وتحرير

عند عرض رسالة الحذف عند الاكتمال، حدد تشغيل لحذف الفاكسات بعد اكتمال العمليات مثل إعادة توجيه (البريد الإلكتروني) أو حفظ إلى جهاز الذاكرة.

حذف:

يحذف المستندات المحددة.

أخرى:

اسم الملف: يعيّن اسم المستند المحدد.

☰ (قائمة العلبه)

تخزين بيانات الفاكس:

لعرض الشاشة الخاصة بأيقونة الفاكس < إعدادات الفاكس. يؤدي الضغط على  في الشاشة إلى بدء المسح الضوئي للمستندات لتخزينها في علبة المستندات المخزنة.

طباعة الكل:

يُعرض فقط عندما تكون هناك فاكسات مُخزّنة في الصندوق. لطباعة جميع الفاكسات في الصندوق. يمكنك ضبط إعدادات الطباعة. راجع ما يلي للحصول على شرح إعدادات الطباعة.

حفظ الكل في جهاز الذاكرة:

يُعرض فقط عندما تكون هناك فاكسات مُخزّنة في الصندوق. لحفظ جميع الفاكسات إلى أجهزة الذاكرة الخارجية في الصندوق.

يمكنك تحديد PDF أو TIFF في تنسيق الملف عند حفظ المستند أو إعادة توجيهه. عندما تحدد PDF، يمكنك إجراء الإعدادات التالية في إعدادات PDF حسب الضرورة.

كلمة مرور فتح المستند

كلمة مرور الأذونات لـ الطباعة وتحرير

تحديد تشغيل في الحذف عند الاكتمال يتسبب في حذف جميع المستندات عند اكتمال الحفظ.

حذف الكل:

يُعرض فقط عندما تكون هناك فاكسات مُخزّنة في الصندوق. لحذف جميع الفاكسات في الصندوق.

الإعدادات:

كلمة مرور فتح العلبه: يمكنك تعيين كلمة مرور أو تغييرها.

النسخ:

حدد عدد نسخ الطباعة.

تحديد صفحة:

حدد الصفحات التي تريد طباعتها.

إعدادات الطباعة:

يمكنك تعيين العناصر التالية.

ثنائي الوجه:

ثنائي الوجه:

حدد إذا كنت تريد طباعة مستندات متعددة الصفحات في الصندوق على كلا وجهي الورق أم لا.

هامش التجليد:

حدد موضع التجليد للطباعة على الوجهين.

تشطيب:

إنهاء

حدد ترتيب (ترتيب الصفحات) لطباعة مستندات متعددة الصفحات مرتبة وموزعة في مجموعات. حدد مجموعة (نفس الصفحات) لطباعة مستندات متعددة الصفحات عن طريق الحصول على الصفحات المرقمة نفسها كمجموعة.

حذف بعد الطباعة:

عند تحديد ذلك، يُحذف المستند المحدد عند اكتمال الطباعة.

طباعة:

يطبع المستند المحدد.

معلومات ذات صلة

← "إرسال المستندات نفسها عدة مرات" في الصفحة 306

← "مراجعة سجل مهام الفاكس" في الصفحة 330

إرسال فاكس فوري/لوحة النشرات

يُمكنك العثور على إرسال فاكس فوري/لوحة النشرات في وظائف الفاكس على الشاشة الرئيسية.

يوجد صندوق إرسال حسب الطلب و10 من لوحات النشرات. يمكنك تخزين عدد يصل إلى 200 صفحة من مستند واحد أحادي اللون وحتى مستند واحد في كل صندوق.

معلومات ذات صلة

← "إرسال الفاكسات عند الطلب (صندوق إرسال الاستقصاء)" في الصفحة 302

← "مراجعة سجل مهام الفاكس" في الصفحة 330

إرسال الاستقصاء:

يُمكنك العثور على إرسال الاستقصاء في وظائف الفاكس < إرسال فاكس فوري/لوحة النشرات.

علبة إرسال فاكس فوري:

الإعدادات:

كلمة مرور فتح العلبة:

اضبط كلمة المرور المستخدمة لفتح الصندوق أو قم بتغييرها.

الحذف التلقائي بعد إرسال فاكس فوري:

ضبط ذلك على تشغيل يؤدي إلى حذف المستند في الصندوق عند اكتمال الطلب التالي من المستلم لإرسال المستند (إرسال الاستقصاء).

إشعار نتيجة الإرسال:

عند تعيين إشعارات البريد الإلكتروني إلى تشغيل، سترسل الطابعة إشعاراً إلى المستلم عند اكتمال طلب إرسال المستند (إرسال الاستقصاء).

إضافة مستند:

لعرض الشاشة الخاصة بأيقونة الفاكس < إعدادات الفاكس. قد يؤدي الضغط على  على الشاشة إلى بدء إجراء المسح الضوئي للمستندات من أجل تخزينها إلى الصندوق.



عندما يكون أحد المستندات في الصندوق، يتم عرض التحقق من المستند بدلاً من ذلك.



التحقق من المستند:





لعرض شاشة المعاينة عندما يكون المستند في الصندوق. يمكنك طباعة المستند أو حذفه خلال المعاينة.



حدد  لعرض معاينة الصفحة.

شاشة معاينة الصفحة

  : التصغير أو التكبير.

  : تدوير الصورة ناحية اليمين بزاوية 90 درجة.

    : تحريك الشاشة في اتجاه الأسهم.

  : الانتقال إلى الصفحة السابقة أو التالية.

لإخفاء رموز العملية، اضغط في أي مكان على شاشة المعاينة باستثناء الرموز. اضغط مرة أخرى لعرض الرموز.

حذف:

يحذف المستند الذي تعينه.

متابعة إلى الطباعة:

لطباعة المستند الذي تعينه. يمكنك إجراء الإعدادات مثل النسخ قبل بدء الطباعة.

ثنائي الوجه:

ثنائي الوجه:

حدد إذا كنت تريد طباعة مستندات متعددة الصفحات في الصندوق على كلا وجهي الورق أم لا.

هامش التجليد:

حدد موضع التجليد للطباعة على الوجهين.

تشطيب:

إنهاء

حدد ترتيب (ترتيب الصفحات) لطباعة مستندات متعددة الصفحات مرتبة وموزعة في مجموعات.
حدد مجموعة (نفس الصفحات) لطباعة مستندات متعددة الصفحات عن طريق الحصول على الصفحات المرقمة نفسها كمجموعة.

النسخ:

حدد عدد نسخ الطباعة.

تحديد صفحة:

حدد الصفحات التي تريد طباعتها.

حذف بعد الطباعة:

عند تحديد ذلك، يُحذف المستند المحدد عند اكتمال الطباعة.

طباعة:

يطبع المستند المحدد.

(القائمة) ≡

تُعرض تلك الأداة فقط عندما يكون هناك مستند مخزن في الصندوق.

يمكنك إجراء العمليات التالية على المستند.

طباعة

حذف

إرسال فاكس

إعادة توجيه (البريد الإلكتروني)

إعادة توجيه (مجلد الشبكة)

إعادة توجيه (سحابة)

حفظ إلى جهاز الذاكرة

من العناصر إعادة توجيه (البريد الإلكتروني) وإعادة توجيه (مجلد الشبكة) وحفظ إلى جهاز الذاكرة، يمكنك تحديد PDF أو TIFF في تنسيق الملف عند حفظ المستند أو إعادة توجيهه. عندما تحدد PDF، يمكنك إجراء الإعدادات التالية في إعدادات PDF حسب الضرورة.

كلمة مرور فتح المستند

كلمة مرور الأذونات لـ الطباعة وتحرير

عند عرض رسالة الحذف عند الاكتمال، حدد تشغيل لحذف الفاكسات بعد اكتمال العمليات مثل إعادة توجيه (البريد الإلكتروني) أو حفظ إلى جهاز الذاكرة.

لوحة النشرات غير المسجلة:

يُمكنك العثور على لوحة النشرات غير المسجلة في وظائف الفاكس < إرسال فاكس فوري/لوحة النشرات. حدد أحد صناديق لوحة النشرات غير المسجلة. بعد تسجيل لوحة، يتم عرض الاسم المُسجّل على الصندوق بدلاً من لوحة النشرات غير المسجلة.

يمكنك تسجيل عدد يصل إلى 10 من لوحات النشرات.

إعدادات علبة لوحات النشرات:

الاسم (مطلوب):

أدخل اسماً من أجل صندوق لوحة النشرات.

العنوان الفرعي (SEP):

عَيِّن العنوان الفرعي (SEP). إذا كان العنوان الفرعي المعَيَّن هنا مطابقاً للعنوان الفرعي القادم من جهاز فاكس مستلم يدعم العناوين الفرعية، فسيتم إرسال المستند المخزَّن في الصندوق إلى جهاز الفاكس ذلك.

كلمة المرور (PWD):

عَيِّن كلمة المرور (PWD). إذا كانت كلمة المرور المعَيَّنة هنا مطابقة لكلمة المرور القادمة من جهاز فاكس مستلم يدعم كلمات المرور، فسيتم إرسال المستند المخزَّن في الصندوق إلى جهاز الفاكس ذلك.

كلمة مرور فتح العلبة:

اضبط كلمة المرور المستخدمة لفتح الصندوق أو قم بتغييرها.

الحذف التلقائي بعد إرسال فاكس فوري:

ضبط ذلك على تشغيل يؤدي إلى حذف المستند في الصندوق عند اكتمال الطلب التالي من المستلم لإرسال المستند (إرسال الاستقصاء).

إشعار نتيجة الإرسال:

عند تعيين إشعارات البريد الإلكتروني إلى تشغيل، سترسل الطابعة إشعاراً إلى المستلم عند اكتمال طلب إرسال المستند (إرسال الاستقصاء).

معلومات ذات صلة

◀ "إرسال الفاكسات عند الطلب (صندوق لوحة النشرات)" في الصفحة 303

◀ "كل لوحة نشرة مُسجَّلة" في الصفحة 326

كل لوحة نشرة مُسجَّلة

يُمكنك العثور على لوحات النشرات في وظائف الفاكس < إرسال فاكس فوري/لوحة النشرات. حدد صندوق الذي يتم عرض الاسم المُسجَّل له. الاسم المعروف على الصندوق هو الاسم المُسجَّل في لوحة النشرات غير المسجَّلة.

يُمكنك تسجيل عدد يصل إلى 10 من لوحات النشرات.

(تسجيل صندوق لوحة النشرة)

الإعدادات:

إعدادات علبة لوحات النشرات:

الاسم (مطلوب):

أدخل اسماً من أجل صندوق لوحة النشرات.

العنوان الفرعي (SEP):

عَيِّن العنوان الفرعي (SEP). إذا كان العنوان الفرعي المعَيَّن هنا مطابقاً للعنوان الفرعي القادم من جهاز فاكس مستلم يدعم العناوين الفرعية، فسيتم إرسال المستند المخزَّن في الصندوق إلى جهاز الفاكس ذلك.

كلمة المرور (PWD):

عَيِّن كلمة المرور (PWD). إذا كانت كلمة المرور المعَيَّنة هنا مطابقة لكلمة المرور القادمة من جهاز فاكس مستلم يدعم كلمات المرور، فسيتم إرسال المستند المخزَّن في الصندوق إلى جهاز الفاكس ذلك.

كلمة مرور فتح العلبة:

اضبط كلمة المرور المستخدمة لفتح الصندوق أو قم بتغييرها.

الحذف التلقائي بعد إرسال فاكس فوري:

ضبط ذلك على تشغيل يؤدي إلى حذف المستند في الصندوق عند اكتمال الطلب التالي من المستلم لإرسال المستند (إرسال الاستقصاء).

إشعار نتيجة الإرسال:

عند تعيين إشعارات البريد الإلكتروني إلى تشغيل، سترسل الطابعة إشعاراً إلى المستلم عند اكتمال طلب إرسال المستند (إرسال الاستقصاء).

حذف العلبة:

يحذف الصندوق المحدد مما يؤدي إلى مسح الإعدادات الحالية وحذف جميع المستندات المخزنة.

إضافة مستند:



عرض الشاشة الخاصة بأيقونة الفاكس < إعدادات الفاكس. قد يؤدي الضغط على  على الشاشة إلى بدء إجراء المسح الضوئي للمستندات من أجل تخزينها إلى الصندوق. عندما يكون أحد المستندات في الصندوق، يتم عرض التحقق من المستند بدلاً من ذلك.

التحقق من المستند:





عرض شاشة المعاينة عندما يكون المستند في الصندوق. يمكنك طباعة المستند أو حذفه خلال المعاينة.

حدد  لعرض معاينة الصفحة.

شاشة معاينة الصفحة

  : التصغير أو التكبير.

 : تدوير الصورة ناحية اليمين بزاوية 90 درجة.

    : تحريك الشاشة في اتجاه الأسهم.

  : الانتقال إلى الصفحة السابقة أو التالية.

لإخفاء رموز العملية، اضغط في أي مكان على شاشة المعاينة باستثناء الرموز. اضغط مرة أخرى لعرض الرموز.

حذف:

يحذف المستند الذي تعالينه.

متابعة إلى الطباعة:

لطباعة المستند الذي تعالينه. يمكنك إجراء الإعدادات مثل النسخ قبل بدء الطباعة.

ثنائي الوجه:

ثنائي الوجه:

حدد إذا كنت تريد طباعة مستندات متعددة الصفحات في الصندوق على كلا وجهي الورق أم لا.

هامش التجليد:

حدد موضع التجليد للطباعة على الوجهين.

تشطيب:

إنهاء

حدد ترتيب (ترتيب الصفحات) لطباعة مستندات متعددة الصفحات مرتبة وموزعة في مجموعات.
حدد مجموعة (نفس الصفحات) لطباعة مستندات متعددة الصفحات عن طريق الحصول على الصفحات المرقمة نفسها كمجموعة.

النسخ:

حدد عدد نسخ الطباعة.

تحديد صفحة:

حدد الصفحات التي تريد طباعتها.

حذف بعد الطباعة:

عند تحديد ذلك، يُحذف المستند المحدد عند اكتمال الطباعة.

طباعة:

يطبع المستند المحدد.

(القائمة) 

تُعرض تلك الأداة فقط عندما يكون هناك مستند مخزن في الصندوق.

يمكنك إجراء العمليات التالية على المستند.

طباعة

حذف

إرسال فاكس

إعادة توجيه (البريد الإلكتروني)

إعادة توجيه (مجلد الشبكة)

إعادة توجيه (سحابة)

حفظ إلى جهاز الذاكرة

من العناصر إعادة توجيه (البريد الإلكتروني) وإعادة توجيه (مجلد الشبكة) وحفظ إلى جهاز الذاكرة، يمكنك تحديد PDF أو TIFF في تنسيق الملف عند حفظ المستند أو إعادة توجيهه. عندما تحدد PDF، يمكنك إجراء الإعدادات التالية في إعدادات PDF حسب الضرورة.

كلمة مرور فتح المستند

كلمة مرور الأذونات ل الطباعة وتحرير

عند عرض رسالة الحذف عند الاكتمال، حدد تشغيل لحذف الفاكسات بعد اكتمال العمليات مثل إعادة توجيه (البريد الإلكتروني) أو حفظ إلى جهاز الذاكرة.

معلومات ذات صلة

← "إرسال الفاكسات عند الطلب (صندوق لوحة النشرات)" في الصفحة 303

← "لوحة النشرات غير المسجلة:" في الصفحة 325

← "مراجعة سجل مهام الفاكس" في الصفحة 330

التحقق من حالة وظائف الفاكس أو السجلات

عرض المعلومات عندما تكون الفاكسات المستلمة غير مُعالجة (غير مقروءة/غير مطبوعة/غير محفوظة/لم يتم تمييزها)

عندما تكون هناك مستندات مستلمة غير معالجة، فإن عدد المهام غير المُعالجة يظهر على  على الشاشة الرئيسية. انظر الجدول التالي لقراءة تعريف "غير معالج".

هام!

عند امتلاء صندوق الوارد بالكامل، يتم تعطيل استلام الفاكسات. ويتعين عليك حذف المستندات من صندوق الوارد بعد الاطلاع عليها.

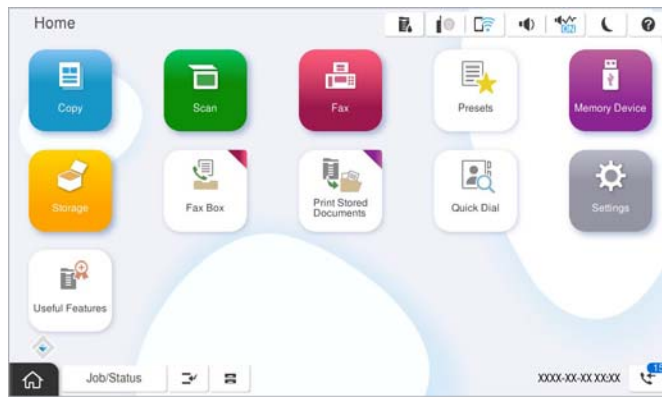

الحالات غير المُعالجة	إعداد حفظ/إعادة توجيه الفاكس المستلم
توجد مستندات مستلمة في انتظار الطباعة أو جارٍ طباعتها.	طباعة ^{1*}
لا توجد مستندات مستلمة غير مقروءة في صندوق الوارد أو الصندوق السري.	الحفظ في صندوق الوارد والصندوق السري
توجد مستندات مستلمة لم يتم حفظها في الجهاز، لعدم وجود جهاز يحتوي على مجلد تم إنشاؤه خصيصاً لحفظ المستندات المستلمة متصل بالطابعة أو لأسباب أخرى.	الحفظ في جهاز ذاكرة خارجي
توجد مستندات مستلمة لم يتم حفظها على الكمبيوتر لأن الكمبيوتر في وضع السكون أو لأسباب أخرى.	الحفظ على جهاز كمبيوتر
توجد مستندات مستلمة لم تتم إعادة توجيهها أو تعذرت إعادة ^{2*} .	توجيه

1* : عند عدم ضبط أي من إعدادات حفظ/إعادة توجيه الفاكس، أو عند الضبط على طباعة المستندات المستلمة مع حفظها في جهاز ذاكرة خارجي أو كمبيوتر.

2* : عند الضبط على حفظ المستندات التي تعذرت إعادة توجيهها في صندوق الوارد، فإن هناك مستندات غير مقروءة تعذرت إعادة توجيهها في صندوق الوارد. عندما تقوم بالضبط على طباعة المستندات التي تعذرت توجيهها، فلن تكتمل الطباعة.

ملاحظة:

إذا كنت تستخدم أكثر من إعداد واحد من إعدادات حفظ/إعادة توجيه الفاكس، فقد يظهر عدد المهام غير المُعالجة في شكل "2" أو "3" حتى إذا تم استلام فاكس واحد. على سبيل المثال، إذا اخترت حفظ الفاكسات في صندوق الوارد وعلى جهاز كمبيوتر وتم استلام فاكس، فإن عدد المهام غير المُعالجة سيظهر على شكل "2" إذا لم يتم حفظ الفاكس في صندوق الوارد وعلى جهاز كمبيوتر.

معلومات ذات صلة

← "عرض الفاكسات المستلمة على شاشة LCD الخاصة بالطابعة" في الصفحة 311

← "مراجعة مهام الفاكس قيد التنفيذ" في الصفحة 330

مراجعة مهام الفاكس قيد التنفيذ

يُمكنك عرض الشاشة للتحقق من وظائف الفاكس التي لم تكتمل معالجتها بعد. يتم عرض الوظائف التالية على شاشة التحقق. من هذه الشاشة، يُمكنك كذلك طباعة المستندات التي لم تتم طباعتها بعد، أو يُمكنك إعادة إرسال المستندات التي فشل إرسالها.

وظائف الفاكس المستلمة أدناه

لم تتم طباعتها بعد (عند ضبط الوظائف ليتم طباعتها)

لم يتم حفظها بعد (عند ضبط الوظائف ليتم حفظها)

لم يتم تمريرها بعد (عند ضبط الوظائف ليتم تمريرها)

المستندات الصادرة التي فشل إرسالها (في حالة قيامك بتفعيل **حفظ بيانات الفشل**)

اتبع الخطوات أدناه لعرض شاشة التحقق.

1. اضغط على حالة المهمة في الشاشة الرئيسية.

2. اضغط على علامة التبويب حالة المهمة ثم اضغط على نشط.

3. حدد المهمة التي تريد التحقق منها وحدد تفاصيل.

معلومات ذات صلة

← "عرض المعلومات عندما تكون الفاكسات المستلمة غير مُعالجة (غير مقروءة/غير مطبوعة/غير محفوظة/لم يتم تمريرها)" في الصفحة 329

مراجعة سجل مهام الفاكس

يمكنك مراجعة سجل مهام الفاكس المرسل أو المستلمة، مثل التاريخ، والوقت، والنتيجة الخاصة بكل مهمة.

1. اضغط على حالة المهمة في الشاشة الرئيسية.

2. حدد السجل بعلامة التبويب حالة المهمة.

3. اضغط على > على اليمين، ثم حدّد إرسال أو استلام.

يتم عرض سجل مهام الفاكسات المرسل أو المستلمة في ترتيب زمني عكسي. اضغط على المهمة التي ترغب في فحصها لعرض التفاصيل.

يمكنك أيضاً التحقق من سجل الفاكس عن طريق طباعة سجل الفاكس من خلال تحديد الفاكس <  (القائمة) < سجل الفاكس.

معلومات ذات صلة

← "المزيد" في الصفحة 316

إعادة طباعة المستندات المستلمة

يمكنك إعادة طباعة المستندات المستلمة من سجلات مهام الفاكس المطبوعة.

لاحظ أن المستندات المستلمة المطبوعة يتم حذفها بتسلسل تاريخي عندما تستهلك الطابعة مساحة الذاكرة.

1. اضغط على حالة المهمة في الشاشة الرئيسية.

2. حدد السجل بعلامة التبويب حالة المهمة.

3. اضغط > على اليمين، ثم حدد طباعة.
يتم عرض سجل مهام الفاكسات المرسله أو المستلمة بتسلسل تاريخي عكسي.
4. اختر مهمة بواسطة  من قائمة المحفوظات.
تحقق من التاريخ، والوقت، والنتيجة للتأكد مما إذا كان هذا هو المستند الذي ترغب في طباعته.
5. اضغط على طباعة مرة أخرى لطباعة المستند.

إرسال فاكس من جهاز الكمبيوتر

يمكنك إرسال فاكسات من جهاز الكمبيوتر باستخدام برنامج تشغيل FAX Utility و PC-FAX. للحصول على مزيد من التفاصيل حول كيفية تشغيل FAX Utility، راجع العمليات الأساسية في تعليمات FAX Utility (المعرضة في النافذة الرئيسية).

ملاحظة:

تحقق مما إذا كان FAX Utility وبرنامج تشغيل PC-FAX الخاص بالطابعة قد نُبتا قبل استخدام هذه الميزة.

"تطبيق لتكوين عمليات الفاكس وإرسال الفاكسات برنامج (FAX Utility)" في الصفحة 463

"تطبيق لإرسال الفاكسات (برنامج التشغيل PC-FAX)" في الصفحة 463

إذا لم يتم تثبيت FAX Utility، فعليك تثبيت FAX Utility باستخدام EPSON Software Updater (تطبيق مخصص لتحديث البرامج).

"تطبيق لتحديث البرنامج والبرامج الثابتة (Epson Software Updater)" في الصفحة 466

معلومات ذات صلة

← "تمكين إرسال الفاكسات من جهاز كمبيوتر" في الصفحة 131

إرسال المستندات التي تم إنشاؤها باستخدام تطبيق (Windows)

بتحديد فاكس الطابعة من القائمة طباعة لتطبيق مثل Microsoft Word أو Excel، يمكنك إرسال البيانات مثل المستندات والرسومات والجداول التي أنشأتها مباشرة، مع ورقة الغلاف.

ملاحظة:

يستخدم الشرح التالي Microsoft Word كمثال. قد تختلف العملية الفعلية اعتماداً على التطبيق الذي تستخدمه. للحصول على مزيد من التفاصيل، راجع تعليمات التطبيق.

1. باستخدام أحد التطبيقات، قم بإنشاء مستند لإرساله بالفاكس.
يمكنك إرسال ما يصل إلى 200 صفحة أحادية اللون، أو 100 صفحة بالألوان بما في ذلك ورقة الغلاف، في عملية إرسال واحدة للفاكس.
2. انقر فوق طباعة من قائمة ملف.
تظهر نافذة طباعة التطبيق.
3. حدد (FAX) XXXXXX (إذ يكون XXXXXX هو اسم الطابعة الخاصة بك) في الطباعة، ومن ثم تحقق من إعدادات إرسال الفاكس.
حدد 1 في عدد النسخ. قد لا يتم إرسال الفاكس بشكل صحيح إذا قمت بتحديد 2 أو أكثر.
4. انقر فوق خصائص الطابعة أو الخصائص إذا أردت تحديد حجم الورق، أو الاتجاه، أو اللون، أو جودة الصورة، أو كثافة الأحرف.
للحصول على مزيد من التفاصيل، راجع تعليمات برنامج تشغيل PC-FAX.

5. انقر فوق طباعة.

ملاحظة:

عند الإرسال لأول مرة باستخدام *FAX Utility*، يتم عرض نافذة لتسجيل المعلومات الخاصة بك. أدخل البيانات الضرورية، ثم انقر فوق موافق.

يتم عرض إعدادات المستلم الخاصة بـ *FAX Utility*.

6. عندما ترغب في إرسال مستندات أخرى في عملية إرسال الفاكس نفسها، حدد مربع الاختيار إضافة مستندات لإرسالها. تُعرض شاشة إضافة المستندات عندما تنقر فوق التالي في الخطوة رقم 10.

7. حدد مربع الاختيار إرفاق ورقة غلاف حسب الضرورة.

8. حدد أحد المستلمين.

تحديد أحد المستلمين (الاسم ورقم الفاكس وما إلى ذلك) من دفتر هاتف PC-FAX:

إذا تم حفظ المستلم في دفتر الهاتف، فقم بالخطوات التالية.

1 انقر فوق علامة التبويب دفتر هاتف PC-FAX.

2 حدد المستلم من القائمة وانقر فوق إضافة.

تحديد مستلم (الاسم ورقم الفاكس وما إلى ذلك) من جهات الاتصال على الطابعة:

إذا تم حفظ المستلم في جهات الاتصال على الطابعة، فقم بالخطوات التالية.

1 انقر فوق علامة التبويب جهات الاتصال في الطابعة.

2 حدد جهات الاتصال من القائمة ثم انقر فوق إضافة للانتقال إلى نافذة إضافة إلى المستلم.

3 حدد جهات الاتصال من القائمة المعروضة ومن ثم انقر فوق تحرير.

4 أضف المعلومات الشخصية مثل الشركة/المؤسسة و اللقب عند الضرورة، ومن ثم انقر فوق موافق للعودة إلى نافذة إضافة إلى المستلم.

5 عند الضرورة، حدد خانة اختيار التسجيل في دفتر هاتف PC-FAX لحفظ جهات الاتصال في دفتر هاتف PC-FAX.

6 انقر فوق موافق.

تحديد مستلم (الاسم ورقم الفاكس وما إلى ذلك) مباشرةً:

قم بالخطوات التالية.

1 انقر فوق علامة التبويب الاتصال اليدوي.

2 اضبط المعلومات الضرورية.

3 انقر فوق إضافة.

وبالإضافة إلى ذلك، من خلال النقر فوق حفظ إلى دفتر الهاتف، يمكنك حفظ المستلم في القائمة تحت علامة التبويب دفتر هاتف PC-FAX.

ملاحظة:

إذا تم تعيين نوع الخط الخاص بالطابعة إلى *PBX* وتم تعيين رمز الوصول لاستخدام العلامة (#) بدلاً من إدخال رمز البادئة الفعلي، أدخل العلامة (#). للحصول على مزيد من التفاصيل، راجع نوع الخط في الإعدادات الأساسية من رابط المعلومات ذات الصلة أدناه.

إذا قمت بتحديد أدخل رقم الفاكس مرتين في إعدادات اختيارية على شاشة *FAX Utility* الرئيسية، فسيتم عليك إدخال الرقم نفسه مرة أخرى عند النقر فوق إضافة أو التالي.

تتم إضافة المستلم إلى قائمة المستلمين المعروضة في الجزء العلوي من النافذة.

9. انقر فوق علامة التبويب خيارات الإرسال، واضبط إعدادات خيار الإرسال.

□ وضع النقل:

حدد الطريقة التي تُرسل الطابعة من خلالها المستند.

- نقل من الذاكرة: يقوم بإرسال أحد الفاكسات من خلال تخزين البيانات مؤقتاً في ذاكرة الطابعة. إذا كنت ترغب في إرسال أحد الفاكسات إلى العديد من المستلمين أو العديد من أجهزة الكمبيوتر في الوقت نفسه، فقم بتحديد هذا العنصر.
- نقل مباشر: يقوم بإرسال أحد الفاكسات دون تخزين البيانات مؤقتاً في ذاكرة الطابعة. إذا كنت تريد إرسال كمية ضخمة من صفحات أحادية اللون، فحدد هذا العنصر لتجنب حدوث خطأ بسبب عدم كفاية مساحة ذاكرة الطابعة.

□ تحديد الوقت:

حدد تحديد وقت النقل لإرسال أحد الفاكسات في وقت محدد، ثم أدخل الوقت في وقت النقل.

10. اضغط على التالي.

□ عندما تحدد مربع الاختيار إضافة مستندات لإرسالها، اتبع الخطوات المذكورة أدناه لإضافة المستندات في نافذة دمج المستندات.

1 افتح أحد المستندات التي تريد إضافتها، ثم حدد الطابعة نفسها (اسم الفاكس) في نافذة الطباعة. حينها يُضاف المستند إلى قائمة قائمة المستندات المطلوب دمجها.

2 انقر فوق معاينة للتحقق من المستند المدمج.

3 اضغط على التالي.

ملاحظة:

يتم تطبيق إعدادات جودة الصورة واللون التي حددتها للمستند الأول على المستندات الأخرى.

□ عند تحديد مربع الاختيار إرفاق ورقة غلاف، حدد محتوى ورقة الغلاف في نافذة إعدادات ورقة الغلاف.

1 حدد إحدى أوراق الغلاف من العينات الموجودة في قائمة ورقة الغلاف. لاحظ أنه لا توجد وظيفة لإنشاء ورقة غلاف أصلية أو لإضافة ورقة غلاف أصلية إلى القائمة.

2 أدخل الموضوع والرسالة.

3 اضغط على التالي.

ملاحظة:

في نافذة إعدادات ورقة الغلاف، قم بما يلي حسب الضرورة.

□ انقر فوق تنسيق ورقة الغلاف إذا كنت ترغب في تغيير ترتيب العناصر في ورقة الغلاف. يمكنك تحديد حجم ورقة الغلاف في حجم الورق. كما يمكنك تحديد ورقة غلاف بحجم مختلف للمستند الذي يتم إرساله.

□ انقر فوق الخط إذا كنت ترغب في تغيير الخط المستخدم للنص في ورقة الغلاف.

□ انقر فوق إعدادات المرسل إذا كنت ترغب في تغيير معلومات المرسل.

□ انقر فوق معاينة تفصيلية إذا كنت تريد التحقق من ورقة الغلاف مع الموضوع والرسالة الذين أدخلتهما.

11. تحقق من محتوى عملية الإرسال وانقر فوق إرسال.

تأكد من صحة اسم المستلم ورقم الفاكس قبل الإرسال. انقر فوق معاينة لمعاينة ورقة الغلاف والمستند المرسل.

بمجرد بدء الإرسال، تظهر نافذة تعرض حالة الإرسال.

ملاحظة:

□ لإيقاف الإرسال، حدد البيانات، ثم انقر فوق إلغاء X. كما يمكنك أيضاً إلغاء الأمر باستخدام لوحة التحكم بالطابعة.

□ في حالة حدوث خطأ أثناء الإرسال، تظهر نافذة خطأ اتصال. تحقق من معلومات الخطأ وأعد الإرسال.

□ لا يتم عرض شاشة مراقب حالة الفاكس (الشاشة المذكورة أعلاه حيث يمكنك التحقق من حالة الإرسال) إذا لم يتم تحديد عرض مراقب حالة الفاكس أثناء الإرسال في شاشة إعدادات اختيارية الخاصة بالشاشة الرئيسية لـ FAX Utility.

معلومات ذات صلة

← "الإعدادات الأساسية" في الصفحة 482

إرسال المستندات التي تم إنشاؤها باستخدام تطبيق (Mac OS)

بتحديد الطابعة المزودة بفاكس من القائمة طباعة لتطبيق متوفر تجارياً، يمكنك إرسال البيانات مثل المستندات والرسومات والجداول التي قمت بإنشائها.

ملاحظة:

يستخدم الشرح التالي تحرير نص، تطبيق نظام التشغيل Mac OS القياسي كمثال.

1. قم بإنشاء المستند الذي تريد إرساله بالفاكس في أحد التطبيقات.
يمكنك إرسال ما يصل إلى 100 صفحة أحادية اللون، أو 100 صفحة بالألوان بما في ذلك ورقة الغلاف، وحجم يصل إلى 2 جيجا بايت، في عملية إرسال واحدة للفاكس.

2. انقر فوق طباعة من قائمة ملف.

يتم عرض نافذة طباعة التطبيق.

3. حدد الطابعة الخاصة بك (اسم الفاكس) في الاسم، انقر فوق ▼ لعرض الإعدادات التفصيلية، وتحقق من إعدادات الطباعة، ثم انقر فوق OK.

4. اضبط الإعدادات لكل عنصر.

حدد 1 في عدد النسخ. حتى إذا قمت بتحديد 2 أو أكثر، فسيتم إرسال نسخة واحدة فقط.

ملاحظة:

يُعد حجم صفحة المستندات التي يمكنك إرسالها هو حجم الورقة نفسه التي يمكنك إرسالها بالفاكس من الطابعة.

5. حدد إعدادات الفاكس من القائمة المنبثقة، ثم اضبط الإعدادات لكل عنصر.

راجع تعليمات برنامج تشغيل PC-FAX للحصول على شرح لكل عنصر إعداد.

انقر فوق  أسفل يسار النافذة لفتح تعليمات برنامج تشغيل PC-FAX.

6. حدد قائمة إعدادات المستلم ثم حدد المستلم.

تحديد مستلم (الاسم، ورقم الفاكس وما إلى ذلك) مباشرةً:

انقر فوق عنصر إضافة وأدخل المعلومات اللازمة، ثم انقر فوق . تتم إضافة المستلم إلى قائمة المستلمين المعروضة في الجزء العلوي من النافذة.

إذا قمت بتحديد "أدخل رقم الفاكس مرتين" في إعدادات برنامج تشغيل PC-FAX تحتاج إلى إدخال نفس الرقم مرة أخرى عند النقر فوق .

إذا كان خط اتصال الفاكس الخاص بك يتطلب رمز بادئة، أدخل بادئة الوصول الخارجي.

ملاحظة:

إذا تم تعيين نوع الخط الخاص بالطابعة إلى PBX وتم تعيين رمز الوصول لاستخدام العلامة (#) بدلاً من إدخال رمز البادئة الفعلي، أدخل العلامة (#). للحصول على مزيد من التفاصيل، راجع نوع الخط في الإعدادات الأساسية من رابط المعلومات ذات الصلة أدناه.

تحديد مستلم (الاسم ورقم الفاكس وما إلى ذلك) من دفتر الهاتف:

إذا تم حفظ المستلم في دفتر الهاتف، فانقر فوق . حدد المستلم من القائمة وانقر فوق إضافة < موافق.

إذا كان خط اتصال الفاكس الخاص بك يتطلب رمز بادئة، أدخل بادئة الوصول الخارجي.

ملاحظة:

إذا تم تعيين نوع الخط الخاص بالطابعة إلى PBX وتم تعيين رمز الوصول لاستخدام العلامة (#) بدلاً من إدخال رمز البادئة الفعلي، أدخل العلامة (#). للحصول على مزيد من التفاصيل، راجع نوع الخط في الإعدادات الأساسية من رابط المعلومات ذات الصلة أدناه.

7. تحقق من إعدادات المستلم ثم انقر فوق فاكس.

يبدأ الإرسال.

تأكد من صحة اسم المستلم ورقم الفاكس قبل الإرسال.

ملاحظة:

□ إذا قمت بالنقر فوق رمز الطابعة في *Dock*، يتم عرض شاشة التحقق من حالة النقل. لإيقاف الإرسال، انقر فوق البيانات، ثم انقر فوق حذف.

□ في حالة حدوث خطأ أثناء الإرسال، يتم عرض رسالة فشل النقل. تحقق من سجلات النقل على شاشة سجل نقل الفاكس.

□ قد لا يتم إرسال مستندات ذات حجم ورق مختلط بشكل صحيح.

معلومات ذات صلة

← "الإعدادات الأساسية" في الصفحة 482

استلام الفاكسات على جهاز كمبيوتر

يُمكن استلام الفاكسات بواسطة إحدى الطابعات وحفظها بتنسيق PDF أو TIFF على جهاز كمبيوتر متصل بالطابعة. استخدم (تطبيق) FAX Utility لضبط الإعدادات.

للحصول على مزيد من التفاصيل حول كيفية تشغيل FAX Utility، راجع العمليات الأساسية في تعليمات FAX Utility (المعروضة في النافذة الرئيسية). إذا تم عرض شاشة إدخال كلمة المرور على شاشة الكمبيوتر بينما تقوم بضبط الإعدادات، فأدخل كلمة المرور. إذا لم تكن تعرف كلمة المرور، اتصل بمسؤول الطابعة الذي تتبعه.

ملاحظة:

□ تحقق من تثبيت FAX Utility وضبط إعدادات FAX Utility قبل استخدام هذه الميزة.

"تطبيق لتكوين عمليات الفاكس وإرسال الفاكسات برنامج (FAX Utility)" في الصفحة 463

□ إذا لم يتم تثبيت FAX Utility، فعليك تثبيت FAX Utility باستخدام EPSON Software Updater (تطبيق مخصص لتحديث البرامج).

"تطبيق لتحديث البرنامج والبرامج الثابتة (Epson Software Updater)" في الصفحة 466

هام!

□ لاستلام فاكسات على كمبيوتر، يجب تعيين وضع الاستلام على لوحة التحكم بالطابعة إلى تلقاء. تواصل مع مسؤول الشبكة الخاص بك لمزيد من المعلومات بشأن حالة إعدادات الطابعة. لضبط الإعدادات على لوحة التحكم الخاصة بالطابعة، حدد الإعدادات < إعدادات عامة > إعدادات الفاكس < الإعدادات الأساسية > وضع الاستلام.

□ يجب أن يكون جهاز الكمبيوتر المعين لاستلام الفاكسات قيد التشغيل دائماً. يتم حفظ المستندات المستلمة في ذاكرة الطابعة مؤقتاً قبل حفظها في الكمبيوتر. إذا قمت بإيقاف تشغيل الكمبيوتر، فقد تصبح ذاكرة الطابعة ممتلئة مما يجعلها غير قادرة على إرسال المستندات إلى الكمبيوتر.

□ يتم عرض عدد من المستندات التي تم حفظها في ذاكرة الطابعة مؤقتاً على  على الشاشة الرئيسية.

□ لقراءة الفاكسات المستلمة، يجب عليك تثبيت أحد تطبيقات عرض ملفات PDF، مثل Adobe Reader، في الكمبيوتر.

معلومات ذات صلة

← "ضبط الإعدادات لإرسال الفاكسات على الكمبيوتر واستلامها" في الصفحة 131

التحقق من وجود فاكسات جديدة (Windows)

عند ضبط الكمبيوتر لحفظ الفاكسات المستلمة بواسطة الطابعة، يمكنك حينها التحقق من حالة معالجة الفاكسات المستلمة، وما إذا كان هنا أي فاكسات جديدة أو لا باستخدام رمز الفاكس الموجود على شريط مهام Windows. عند ضبط الكمبيوتر لعرض إشعارات عند استلام فاكسات جديدة، تنبثق شاشة إشعار بالقرب من علبة نظام Windows. كما يمكنك التحقق من وجود فاكسات جديدة.

ملاحظة:

- تمت إزالة بيانات الفاكسات المستلمة المحفوظة على جهاز الكمبيوتر من ذاكرة الطابعة.
- ستحتاج إلى برنامج *Adobe Reader* لعرض الفاكسات المستلمة المحفوظة كملفات بتنسيق *PDF*.

استخدام رمز الفاكس الموجود على شريط مهام (Windows)

يمكنك التحقق من وجود فاكسات جديدة وحالة التشغيل باستخدام رمز الفاكس المعروض على شريط مهام Windows.

1. افحص الرمز.

□ وضع الاستعداد. 

□ : التحقق من وجود فاكسات جديدة. 

□ : اكتمال استيراد الفاكسات الجديدة. 

2. انقر بزر الماوس الأيمن فوق الرمز، ثم انقر فوق عرض سجل الفاكسات المستلمة.

يتم عرض شاشة سجل الفاكسات المستلمة.

3. تحقق من التاريخ والمرسل في القائمة، ثم افتح الملف الذي تم استلامه بتنسيق PDF أو TIFF.

ملاحظة:

□ تُعاد تسمية الفاكسات المستلمة تلقائياً باستخدام تنسيق التسمية التالي.

YYYYMMDDHHMMSS_xxxxxxxxxx_nnnnn (سنة/شهر/يوم/ساعة/دقيقة/ثانية، رقم المرسل)

□ يمكنك أيضاً فتح مجلد الفاكس المستلم مباشرةً عند النقر بزر الماوس الأيمن فوق الرمز. للحصول على مزيد من التفاصيل، راجع إعدادات اختيارية في *FAX Utility* أو راجع التعليمات الخاصة بها (المعروضة على النافذة الرئيسية).

عندما يُشير رمز الفاكس إلى أنه في وضع الاستعداد، يمكنك التحقق من وجود فاكسات جديدة فوراً عن طريق تحديد التحقق من الفاكسات الجديدة الآن.

استخدام نافذة الإشعارات (Windows)

عند تعيين الإعداد إعلامي بالفاكسات الجديدة الموجودة، تظهر نافذة إشعارات بالقرب من شريط المهام لكل فاكس وارد.

1. تحقق من شاشة الإشعارات المعروضة على شاشة الكمبيوتر الخاص بك.

ملاحظة:

تختفي شاشة الإشعارات إذا لم يتم اتخاذ أي إجراء خلال فترة زمنية محددة. يمكنك تغيير إعدادات الإشعارات مثل مدة العرض.

2. انقر في أي مكان في شاشة الإشعارات، باستثناء زر .

يتم عرض شاشة سجل الفاكسات المستلمة.

3. تحقق من التاريخ والمرسل في القائمة، ثم افتح الملف المستلم بتنسيق PDF أو TIFF.

ملاحظة:

□ تتم إعادة تسمية الفاكسات المستلمة تلقائياً باستخدام تنسيق التسمية التالي.

YYYYMMDDHHMMSS_xxxxxxxxxx_nnnnn (سنة/شهر/يوم/ساعة/دقيقة/ثانية، رقم المرسل)

□ يمكنك أيضاً فتح مجلد الفاكس المستلم مباشرةً عند النقر بزر الماوس الأيمن فوق الرمز. للحصول على مزيد من التفاصيل، راجع إعدادات اختيارية في *FAX Utility* أو راجع تعليماته (المعروضة على النافذة الرئيسية).

التحقق من وجود فاكسات جديدة (Mac OS)

يمكنك التحقق من وجود فاكسات جديدة باتباع إحدى الطرق التالية. لا تتوفر تلك الميزة سوى على أجهزة الكمبيوتر التي تم ضبطها على "حفظ" (حفظ الفاكسات على هذا الكمبيوتر) فقط.

افتح مجلد الفاكسات المستلمة (المحدد في إعدادات الإخراج للفاكسات المستلمة)

افتح مراقب استلام الفاكس وانقر فوق التحقق من الفاكسات الجديدة الآن.

إشعار بأن الفاكسات الجديدة تم استلامها

حدد أرسل إلي إشعاراً بالفاكسات الجديدة عبر رمز الإرساء الموجود في مراقب استلام الفاكس < التفضيلات في الأداة المساعدة للفاكس، سيظهر رمز مراقبة استلام الفاكس الموجود على القاعدة لإعلامك بوصول فاكسات جديدة.

افتح مجلد الفاكسات المستلمة من مراقبة الفاكسات المستلمة (Mac OS)

يمكنك فتح مجلد الحفظ من الكمبيوتر المحدد لاستلام الفاكسات عند تحديد "حفظ" (حفظ الفاكسات على هذا الكمبيوتر).

1. انقر فوق رمز مراقبة الفاكسات المستلمة الموجود في Dock لفتح مراقب استلام الفاكس.

2. حدد الطابعة وانقر فوق فتح المجلد، أو انقر مرتين فوق اسم الطابعة.

3. تحقق من التاريخ والمرسل في اسم الملف ثم افتح ملف PDF.

ملاحظة:

تتم إعادة تسمية الفاكسات المستلمة تلقائياً باستخدام تنسيق التسمية التالي.

YYYYMMDDHHMMSS_xxxxxxxxxx_nnnnn (سنة/شهر/يوم/ساعة/دقيقة/ثانية_رقم المرسل)

يتم عرض المعلومات التي يرسلها المرسل كرقم المرسل. قد لا يتم عرض هذا الرقم وفقاً للمرسل.

إلغاء ميزة حفظ الفاكسات الواردة إلى الكمبيوتر

يمكنك إلغاء حفظ الفاكسات إلى الكمبيوتر من خلال استخدام FAX Utility.

للحصول على مزيد من التفاصيل، راجع العمليات الأساسية في تعليمات FAX Utility (المعرضة على النافذة الرئيسية).

ملاحظة:

في حال تواجد أي فاكسات لم يتم حفظها إلى الكمبيوتر، لا يمكنك إلغاء الميزة لحفظ الفاكسات على الكمبيوتر.

لا يمكنك تغيير الإعدادات التي تم قفلها من قبل المسؤول الخاص بك.

يمكنك أيضاً تغيير الإعدادات على القائمة. تواصل مع المسؤول الخاص بك للحصول على معلومات بشأن إلغاء الإعدادات لحفظ الفاكسات المستلمة على الكمبيوتر.

معلومات ذات صلة

← "ضبط إعداد حفظ إلى الكمبيوتر إلى عدم استلام الفاكسات" في الصفحة 132

فاكس IP (اختياري)

ميزات فاكس IP

يلزم شراء مفتاح ترخيص لاستخدام ميزة فاكس IP. تواصل مع مندوب المبيعات الذي تتعامل معه للحصول على مزيد من المعلومات حول شراء مفتاح ترخيص.

معلومات ذات صلة

◀ "نظرة عامة على فاكس IP" في الصفحة 152

إرسال فاكسات IP باستخدام الطابعة

يمكنك إرسال فاكسات IP عن طريق تحديد خط وإدخال الوجهة من لوحة تحكم الطابعة.

ملاحظة:

تعتبر الطريقة الأساسية لإرسال الفاكسات هي الطريقة العادية نفسها لإرسال الفاكسات.

"إرسال الفاكسات باستخدام الطابعة" في الصفحة 298

1. ضع المستندات الأصلية.

"وضع المستندات الأصلية" في الصفحة 184

2. حدد الفاكس على الشاشة الرئيسية على لوحة التحكم بالطابعة.

3. حدد المستلمين المطلوب إرسال الفاكس إليهم في علامة التبويب المستلم.

لإدخال الوجهة يدوياً، حدد إدخال مباشر، ثم من تحديد خط حدد خط IP-FAX. أدخل بعد ذلك الوجهة مباشرة باستخدام لوحة المفاتيح الرقمية في الشاشة، ثم انقر فوق تم بنجاح للإكمال.

"وجهة فاكس IP" في الصفحة 91

ملاحظة:

❑ لا يمكن أن تدخل مباشرة وجهة تحتوي على أحرف لا يمكن إدخالها باستخدام لوحة المفاتيح الرقمية. سجل العنوان مقدماً في قائمة جهات الاتصال التابعة لك، ثم حدد الوجهة من قائمة جهات الاتصال.

❑ عند تمكين إعدادات الأمان في قيود الاتصال المباشر، يمكنك تحديد مستلمي الفاكس فقط من قائمة جهات الاتصال أو سجل الفاكسات المرسلة. لا يمكنك إدخال الوجهة يدوياً.

❑ يمكنك إرسال فاكسات عندما يكون الإعدادات إعداد النقل حسب الخط معيناً على إرسال واستلام أو إرسال فقط. لا يمكنك إرسال الفاكسات عند تحديد خط تم ضبطه لاستلام الفاكسات فقط.

راجع الرابط التالي للحصول على معلومات حول كيفية تحديد وجهة بطريقة أخرى غير الإدخال المباشر.

"تحديد المستلمين" في الصفحة 299

4. حدد علامة التبويب إعدادات الفاكس ثم قم بضبط الإعدادات مثل درجة الدقة وطريقة الإرسال إذا لزم الأمر.

"إعدادات الفاكس" في الصفحة 313

5. اضغط على  لبدء إرسال الفاكس.

التحقق من خط إرسال الفاكس

اطبع أحد التقارير التالية للتحقق مما إذا كان الفاكس قد تم إرساله من خط فاكس IP أم لا. يمكنك تحديد الخط الذي تم إرسال الفاكس منه.

❑ طباعة الإرسال الأخير

الفاكس <  (القائمة) < تقرير الفاكس < الإرسال الأخير

❑ طباعة سجل الفاكس

الفاكس <  (القائمة) < تقرير الفاكس < سجل الفاكس

استخدام التخزين

340. نظرة عامة على ميزة التخزين.
342. إنشاء مجلدات.
343. حفظ الملفات في التخزين.
345. استخدام الملفات الموجودة في التخزين.
353. إدارة المجلدات والملفات.

نظرة عامة على ميزة التخزين

حول التخزين

يمكنك تخزين الملفات على وحدة القرص الثابت المدمجة على الطابعة لعرضها أو طباعتها أو إخراجها في أي وقت. تسمى المساحة التي تخزن فيها الملفات "مجلدًا". يتيح لك تخزين الملفات المستخدمة بصورة متكررة طباعة الملفات بسرعة وسهولة أو إرفاقها بالبريد الإلكتروني دون استخدام جهاز كمبيوتر.

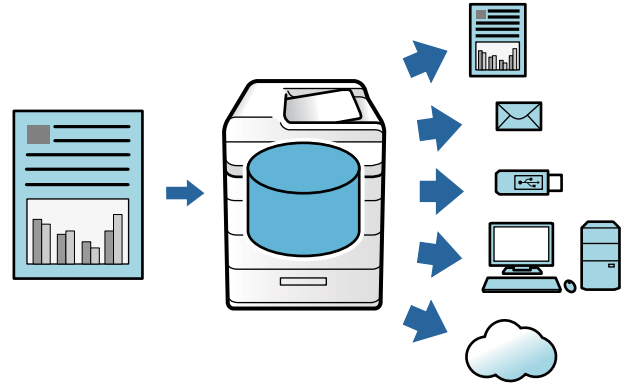

هام: !

قد تُفقد البيانات الموجودة في المجلد أو تتلف في الحالات التالية.

- عند التأثر بالكهرباء الساكنة أو الضوضاء الإلكترونية.
- عند الاستخدام بصورة غير صحيحة
- عند حدوث مشكلة أو خضوع الطابعة للإصلاحات
- عند تلف الطابعة بسبب كارثة طبيعية

لا تتحمل شركة Epson أي مسؤولية عن أي خسائر في البيانات أو تلف البيانات أو غيرها من المشكلات لأي سبب من الأسباب، بما في ذلك تلك المذكورة أعلاه وضمن فترة الضمان. كن على علم بأننا لسنا مسؤولين أيضاً عن استعادة البيانات المفقودة أو التالفة.

معلومات ذات صلة

← "إعدادات وحدة التخزين" في الصفحة 497

← "مواصفات التخزين" في الصفحة 533

أنواع المجلدات

النوع	نظرة عامة
مجلد مشترك	يمكن لجميع المستخدمين تخزين الملفات واستخدامها في المجلدات. ولكن لا يمكن للمستخدمين تغيير اسم المجلد، ولا تعيين كلمة مرور للمجلد، ولا حذف المجلد.
مجلد مشترك	يمكن للمستخدمين إنشاء مجلدات وتعيين ملفات لكل مجلد. ويمكنك تعيين كلمة مرور للمجلد. مما يتيح لك تقييد المستخدمين الذين لديهم حق الوصول إلى المجلد. وإذا تم تعيين كلمة مرور لملف ما، فسيكون الوصول إلى الملف محدوداً أيضاً.

النوع	نظرة عامة
مجلد شخصي	عند تطبيق مصادقة المستخدم، يُمكن للمستخدمين الذين سجّلوا الدخول إلى المجلد فقط تخزين الملفات واستخدامها. وإذا قام مستخدم آخر بتسجيل الدخول، فلن يتم عرض المجلد. مع العلم بأن لكل مستخدم مجلداً واحداً فقط.

دليل شاشة المجلد

تكوين شاشة Folder List

حدد وحدة التخزين على الشاشة الرئيسية لعرض شاشة Folder List.

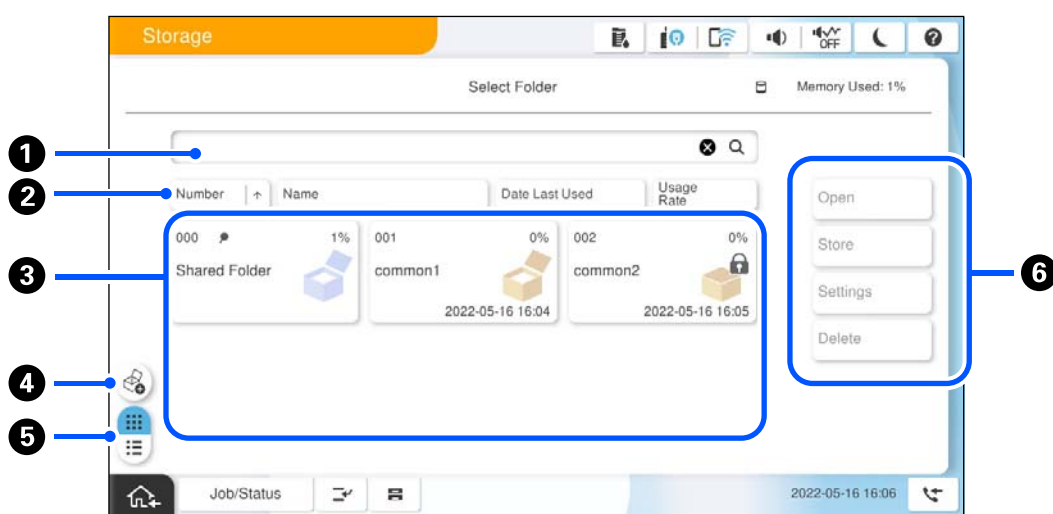

ابحث عن المجلد عن طريق إدخال الاسم أو رقم المجلد.	1
صنّف المجلد حسب العناصر. يمكنك التبديل بين الترتيب التصاعدي والتنازلي.	2
يعرض الصور المُصغّرة للمجلدات.	3
أنشئ مجلداً اختياريًا مشتركًا جديدًا.	4
يعرض المجلد بالتبديل بين الصور المُصغّرة والقوائم.	5
حدد العمليات مثل الفرز في المجلد وتغيير الإعدادات.	6

تكوين شاشة قائمة الملفات

حدد مجلدًا على شاشة Folder List، ثم حدد فتح لعرض قائمة بالملفات التي يحتوي عليها المجلد.

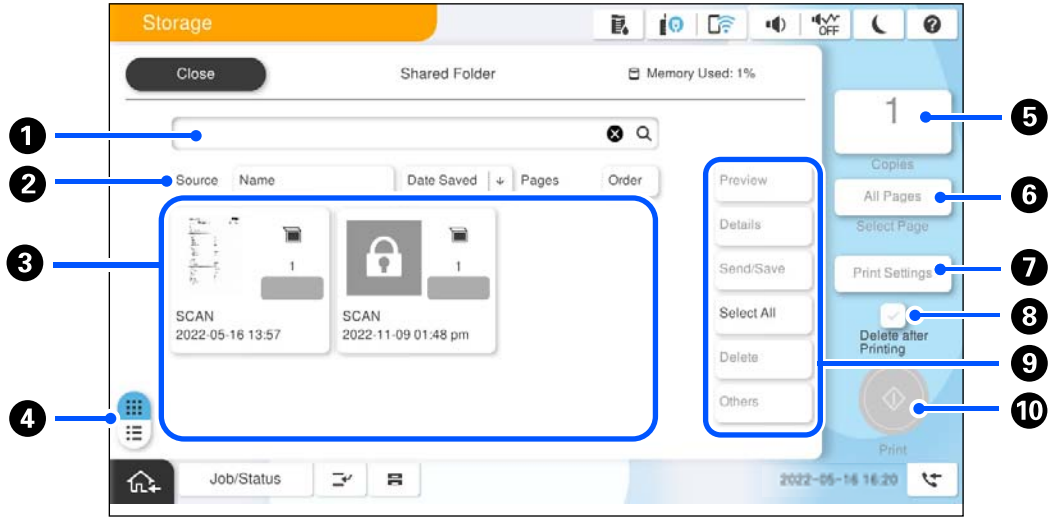

1	ابحث عن المستند عن طريق إدخال اسم المستند أو المستخدم.
2	صنّف الملفات حسب العناصر. يمكنك التبديل بين الترتيب التصاعدي والتنازلي.
3	يعرض الصور المُصغّرة للملفات. يُعرض رمز المفتاح إذا تم تعيين كلمة مرور للملف. للإشارة إلى الوظيفة المستخدمة في حفظ الملف.
4	يُبدّل عرض المستند بين الصور المُصغّرة والقوائم.
5	حدد عدد المطبوعات.
6	حدد الصفحات التي تريد طباعتها.
7	يعرض قائمة إعدادات الطباعة.
8	حدد لحذف الملف بعد الطباعة.
9	حدد العملية التي تريد تنفيذها مثل معاينة الملف، وإخراجه، وحذفه، أو يمكنك تغيير أسماء الملفات، والمستخدمين، وكلمات المرور من هنا.
10	ابدأ طباعة الملف.

إنشاء مجلدات

يمكن لأحد المسؤولين أو المستخدمين إنشاء مجلد مُشترك. ومع ذلك، يمكن للمستخدمين إنشاء مجلدات مُشتركة فقط عند ضبط إعدادات الإعدادات < إعدادات عامة > إعدادات وحدة التخزين < التحكم في الوصول إلى المجلد المشترك > وصول على مسموح به وضبط إعداد صلاحية التشغيل على المستخدم.

لا يمكن للمستخدم إنشاء مجلد شخصي.

1. حدد وحدة التخزين في لوحة تحكم الطابعة.

2. حدد  حدد.

3. اضبط كل عنصر على شاشة إعدادات وحدة التخزين.
 - رقم المجلد: يتم تعيين الأرقام غير المستخدمة تلقائياً.
 - اسم المجلد (مطلوب): أدخل أي اسم في نطاق 30 حرفاً. يمكنك إدخال اسم موجود بالفعل.
 - كلمة مرور المجلد: قم بتعيينه لحماية المجلد بكلمة المرور. عند تعيين كلمة مرور، تُطالب بكلمة المرور عند حفظ الملفات في المجلد، أو عرض الملفات في المجلد، أو تشغيل المجلد.
 - إعدادات الحذف التلقائي للملفات: حدد ما إذا كنت تريد حذف الملفات المحفوظة تلقائياً أو لا. حدد تشغيل لتعيين فترة الانتظار حتى الحذف. تُحذف الملفات تلقائياً عند انقضاء الفترة المحددة بعد آخر مرة تم استخدام الملف فيها. إذا لم يتم استخدام الملفات، يتم حذفها عند انقضاء الفترة المحددة بعد حفظها. يمكن للمستخدمين إعداد ذلك عند ضبط إعداد الإعدادات < إعدادات عامة > إعدادات وحدة التخزين < التحكم في الوصول إلى المجلد المشترك > وصول على مسموح به وضبط إعداد صلاحية إعداد الحذف التلقائي على المستخدم. يمكن للمسؤولين تعيين ذلك بغض النظر عن إعداد صلاحية إعداد الحذف التلقائي.

حفظ الملفات في التخزين

حفظ بيانات المستندات الأصلية المطلوب نسخها في وحدة التخزين

يمكنك حفظ البيانات في وحدة التخزين. يمكنك أيضاً نسخ البيانات بالتزامن مع حفظها في وحدة التخزين.

1. ضع الأصول.

"وضع المستندات الأصلية" في الصفحة 184

2. حدد نسخ في لوحة تحكم الطابعة.

3. حدد علامة التبويب متقدم، ثم حدد تخزين الملفات.

4. مكّن إعداد تخزين الملفات.

5. عين الإعداد.

"تخزين الملفات:" في الصفحة 276

6. اضغط على .

حفظ البيانات الموجودة بجهاز ذاكرة في وحدة التخزين

يمكنك حفظ البيانات في وحدة التخزين. يمكنك أيضاً طباعة البيانات بالتزامن مع حفظها في وحدة التخزين.

1. وصل جهاز الذاكرة في منفذ USB الموجود بالواجهة الخارجية للطابعة.

"إدخال جهاز USB خارجي" في الصفحة 189

2. حدد جهاز الذاكرة في الشاشة الرئيسية.

3. حدد نوع الملف والملف الذي تريد حفظه.

4. حدد علامة التبويب متقدم، ثم حدد تخزين الملفات.

5. حدد تشغيل ليكون إعداد تخزين الملفات.

6. حدد المجلد، ثم غير الإعدادات الأخرى حسب الضرورة.

"خيارات القائمة المتقدمة لإعدادات JPEG" في الصفحة 237

"خيارات القائمة المتقدمة لإعدادات TIFF" في الصفحة 238

"خيارات القائمة المتقدمة لإعدادات PDF" في الصفحة 232

ملاحظة:

حدد إذا كنت تريد إجراء الطباعة بالتزامن مع حفظ البيانات في وحدة التخزين في الخيار إعداد.

7. اضغط على .

حفظ المستندات من الكمبيوتر إلى التخزين (Windows)

يمكنك تحديد موقع وحدة تخزين من برنامج تشغيل الطابعة وحفظ المستند في وحدة التخزين. يمكنك أيضاً طباعة المستند عندما يكون محفوظاً في وحدة التخزين.

1. من برنامج تشغيل الطابعة، افتح علامة التبويب مزيد من الخيارات.

2. حدد حفظ في وحدة التخزين من نوع المهمة.

ملاحظة:

لطباعة المستند عندما يكون محفوظاً في وحدة التخزين، حدد حفظ في وحدة التخزين وطباعة من نوع المهمة.

3. انقر فوق إعدادات.

4. في حال عدم عرض اسم الملف الذي ترغب في الحفظ عليه في اسم المجلد على شاشة إعدادات التخزين، انقر فوق إعدادات المجلد، ثم أضف اسم الملف في قائمة المجلدات (الكمبيوتر)، وبعد ذلك انقر فوق موافق.

ملاحظة:

في حال عدم عرض اسم الملف الذي ترغب في الحفظ عليه في قائمة المجلدات (الطابعة)، انقر فوق تحديث قائمة المجلدات وانتظر حتى يكتمل التحديث.

5. من شاشة إعدادات التخزين، حدد اسم الملف الذي ترغب في الحفظ عليه من اسم المجلد.

ملاحظة:

إذا لم تكن تعرف كلمة مرور، فتواصل مع المسؤول الخاص بك.

6. عين العناصر الأخرى حسب الضرورة، ثم انقر فوق موافق.

7. لتغيير دقة المستند عند الحفظ في وحدة التخزين، انقر فوق علامة التبويب رئيسي < الجودة > مزيد من الإعدادات اضبط جودة الطباعة من شاشة إعدادات الجودة، ثم انقر فوق موافق.

8. اضبط العناصر الأخرى الموجودة بعلامتي التبويب رئيسي ومزيد من الخيارات إذا لزم الأمر، ثم انقر فوق موافق.

"علامة التبويب رئيسي" في الصفحة 193

"علامة التبويب مزيد من الخيارات" في الصفحة 195

9. انقر فوق طباعة.

معلومات ذات صلة

← "الطباعة من كمبيوتر — Windows" في الصفحة 192

← "استخدام الملفات الموجودة في التخزين" في الصفحة 345

حفظ المستندات من الكمبيوتر إلى التخزين (Mac OS)

يمكنك تحديد موقع وحدة تخزين من برنامج تشغيل الطابعة وحفظ المستند في وحدة التخزين. يمكنك أيضاً طباعة المستند عندما يكون محفوظاً في وحدة التخزين.

ملاحظة:

إذا كنت تستخدم تطبيقات شركة Apple مثل تطبيق *TextEdit* على *macOS Mojave (10.14)*، فلن تتمكن من حفظ المستند في وحدة التخزين من نظام تشغيل الطابعة.

1. انقر فوق إعدادات التخزين على شاشة *Epson Printer Utility*.

2. عين الإعدادات مثل حفظ الوجهة، ثم انقر فوق موافق.

3. من القائمة المنبثقة في برنامج تشغيل الطابعة، حدد إعدادات الطباعة.

4. حدد حفظ في وحدة التخزين في نوع المهمة.

ملاحظة:

لطباعة المستند عندما يكون محفوظاً في وحدة التخزين، حدد حفظ في وحدة التخزين وطباعة من نوع المهمة.

5. اضبط العناصر الأخرى حسب الضرورة.

6. انقر فوق طباعة.

معلومات ذات صلة

← "الطباعة من كمبيوتر — Mac OS" في الصفحة 220

← "خيارات القائمة لبرنامج تشغيل الطابعة" في الصفحة 221

← "استخدام الملفات الموجودة في التخزين" في الصفحة 345

استخدام الملفات الموجودة في التخزين

بيانات الطباعة من التخزين

1. حدد وحدة التخزين في لوحة تحكم الطابعة.

2. حدد المجلد الذي يحتوي على الملف الذي ترغب في طباعته، ثم حدد فتح.

3. حدد الملف.

4. حدد عدد النسخ.

5. اضبط إعدادات الطباعة إذا لزم الأمر.

"المزيد من خيارات إعدادات الطباعة" في الصفحة 347

6. اضغط على .

حدد ما يلي للطباعة باستخدام المجموعة المحفوظة.

معلومات ذات صلة

← "الطباعة باستخدام المجموعات المحفوظة (التخزين)" في الصفحة 359

حفظ البيانات الموجودة في موقع التخزين في جهاز ذاكرة

1. حدد وحدة التخزين في لوحة تحكم الطابعة.
2. حدد المجلد الذي يحتوي على الملف الذي ترغب في حفظه في جهاز ذاكرة ما، ثم حدد فتح.
3. حدد الملف.
4. حدد إرسال/حفظ.
5. حدد من وحدة التخزين إلى جهاز الذاكرة.
6. اضبط إعدادات الحفظ إذا لزم الأمر.
"المزيد من خيارات إرسال/حفظ" في الصفحة 351
7. اضغط على .

إرسال الملفات الموجودة في موقع التخزين عبر البريد الإلكتروني

قم بتهيئة خادم البريد الإلكتروني قبل الإرسال.

"تهيئة خادم البريد" في الصفحة 62

1. حدد وحدة التخزين في لوحة تحكم الطابعة.
2. حدد المجلد الذي يحتوي على الملف الذي ترغب في إرساله، ثم حدد فتح.
3. حدد الملف.
4. حدد إرسال/حفظ.
5. حدد من وحدة التخزين إلى بريد إلكتروني.
6. حدد المستلم.
7. عين إعدادات الحفظ إذا لزم الأمر.
"المزيد من خيارات إرسال/حفظ" في الصفحة 351
8. اضغط على .

حفظ الملفات في التخزين إلى مجلد الشبكة أو الخدمات السحابية (نسخة احتياطية)

نوصي بحفظ الملفات في التخزين إلى مجلد شبكة أو خدمة سحابية كنسخة احتياطية.

تحتاج إلى إعداد مجلد شبكة أو Epson Connect قبل أن تتمكن من الحفظ.

راجع ما يلي عند إنشاء مجلد مشترك على شبكة.

"إنشاء مجلد مشترك" في الصفحة 66

راجع موقع بوابة Epson Connect الإلكترونية التالي على الويب للاطلاع على التفاصيل.

<https://www.epsonconnect.com/>

<http://www.epsonconnect.eu> (أوروبا فقط)

1. حدد وحدة التخزين في لوحة تحكم الطابعة.
2. حدد المجلد الذي يحتوي على الملف الذي تريد حفظه في مجلد شبكة أو إحدى الخدمات السحابية، ثم حدد فتح.
3. حدد ملفاً واحداً.
4. حدد إرسال/حفظ.
5. حدّد من وحدة التخزين إلى مجلد الشبكة أو FTP أو من وحدة التخزين إلى سحابة.
6. حدد الوجهة.

ملاحظة:

عند الحفظ في مجلد شبكة، أدخل مسار المجلد بالتنسيق التالي.

- عند استخدام SMB: اسم المضيف/اسم المجلد
- عند استخدام FTP: ftp://اسم المضيف/اسم المجلد
- عند استخدام FTPS: ftps://اسم المضيف/اسم المجلد
- عند استخدام WebDAV (HTTPS): https://اسم المضيف/اسم المجلد
- عند استخدام WebDAV (HTTP): http://اسم المضيف/اسم المجلد

7. اضبط إعدادات الحفظ إذا لزم الأمر.

"المزيد من خيارات إرسال/حفظ" في الصفحة 351

8. اضغط على .

خيارات القائمة للطباعة أو الحفظ

المزيد من خيارات إعدادات الطباعة

ملاحظة:

قد لا تتوفر العناصر حسب الإعدادات الأخرى التي اخترتها.

الإعدادات الأساسية

وضع الألوان:

حدد إعداد اللون سواء أكنت تطبع بطريقة عادية بـ أبيض وأسود أم اللون. يُطبَّق الإعدادات عند الحفظ الإعدادات التي ضبطتها للحفظ في التخزين.

إعداد الورق:

حدد إعدادات مصدر الورق الذي ترغب بالطباعة عليه.

تصغير/تكبير:

لتهيئة نسبة التكبير أو التصغير. اضغط على القيمة وحدد نسبة التكبير في نطاق من 25 إلى 400%.

الإعدادات عند الحفظ

يُطبَّق الإعدادات التي ضبطتها للحفظ في التخزين.

تلقاء

يُكَبِّرُ البيانات أو يُصَغِّرُها تلقائياً لتناسب حجم الورقة الذي حددته.

تقليص لملاءمة الورقة

يطبع البيانات بحجم أصغر من قيمة تصغير/تكبير لملاءمة حجم الورق. إذا كانت قيمة تصغير/تكبير أكبر من حجم الورقة، يمكن أن تتم طباعة البيانات خارج حواف الورقة.

نموذج حر(مم)

حدد الأطوال الرأسية والأفقية للصفحة من أجل تكبيرها أو تصغيرها.

نموذج حر(%)

حدد إعدادات التكبير المختلفة للأطوال الرأسية والأفقية للمستند الأصلي من أجل تكبيره أو تصغيره.

مقياس فعلي

يطبع بنسبة تكبير 100%.

A4→A5 والأحجام الأخرى

يُكَبِّرُ البيانات أو يُصَغِّرُها بصورة تلقائية لتناسب حجم الصفحة الذي حددته.

ثنائي الوجه:

حدد المخطط ذا الوجهين.

ثنائي الوجه

حدد ما إذا كنت تريد الطباعة باستخدام وجهين أو لا.

التجليد

حدد موضع التجليد للطباعة على الوجهين.

متعدد الصفحات:

حدد تخطيط الطباعة.

صفحة مفردة

يطبع بيانات لها جانب واحد على ورقة واحدة.

2 فأعلى

يطبع اثنين من البيانات لهما جانب واحد على ورقة واحدة بتخطيط صفحتين على الورقة. حدد ترتيب المخطط.

4 فأعلى

يطبع أربعة بيانات لها جانب واحد على ورقة واحدة بتخطيط أربع صفحات على الورقة. حدد ترتيب المخطط.

إنهاء:

إنهاء:

حدد ترتيب (ترتيب الصفحات) لطباعة مستندات متعددة الصفحات مرتبة وموزعة في مجموعات. حدد مجموعة (نفس الصفحات) لطباعة مستندات متعددة الصفحات عن طريق الحصول على الصفحات المرقمة نفسها كمجموعة.

كُتِيب:

كُتِيب:

حدد تلك الإعدادات عندما تريد إنشاء كتيب من مطبوعاتك.

- كُتِيب
يسمح لك بإنشاء كتيب من مطبوعاتك.
- التجليد
حدد موضع التجليد للكتيب.
- هامش التجليد
حدد هامش التجليد. يمكنك تعيين من 0 إلى 50 ملم كهامش تجليد بمقدار زيادة 1 ملم.
- الغلاف
يسمح لك بإضافة أغطية خلفية للكتيب.
- إعداد الورق
حدد مصدر الورق الذي قمت بتحميل الورق للأغطية من خلاله.
- الغلاف الأمامي
حدد إعدادات الطباعة للغطاء الأمامي. إذا لم تكن ترغب في طباعة الغطاء الأمامي، فحدد عدم الطباعة.
- الغلاف الخلفي
حدد إعدادات الطباعة للغطاء الخلفي. إذا لم تكن ترغب في طباعة الغطاء الخلفي، فحدد عدم الطباعة.

متقدم

الغلاف والورقة العازلة:

الغلاف:

- حدد تلك عندما تريد إضافة أغطية إلى مطبوعاتك.
- الغلاف الأمامي
يسمح لك بإضافة أغطية أمامية للمطبوعات. إذا قمت بتحميل الورق للغطاء، فحدد مصدر الورق من إعداد الورق. إذا لم تكن ترغب في الطباعة على الغطاء الأمامي، فحدد عدم الطباعة في وضع الطباعة.
- الغلاف الخلفي
يسمح لك بإضافة أغطية خلفية للمطبوعات. إذا قمت بتحميل الورق للغطاء، فحدد مصدر الورق من إعداد الورق. إذا لم تكن ترغب في طباعة الغطاء الخلفي، فحدد عدم الطباعة في وضع الطباعة.

الورقة العازلة:

- حدد تلك الإعدادات عندما تريد إدخال الأوراق العازلة في المطبوعات.
- نهاية المهمة
يسمح لك بإدخال الأوراق العازلة لكل مهمة طباعة. إذا قمت بتحميل الورق من أجل الأوراق العازلة، فحدد مصدر الورق من إعداد الورق.
- نهاية المجموعة
يسمح لك بإدخال ورقة عازلة لكل مجموعة. إذا قمت بتحميل الورق من أجل الأوراق العازلة، فحدد مصدر الورق من إعداد الورق. كما يمكنك أيضاً تحديد الفاصل الزمني لإدراج الأوراق العازلة من الورقات لكل مجموعة.
- نهاية الصفحة أو الفصل
يسمح لك بضبط الإعدادات لإدراج الأوراق العازلة الخاصة بالفصول في الصفحات التي تريد إدراجها. تُحفظ قيم الإعداد وتُعرض في قائمة. يمكنك التحقق من تفاصيل الإعدادات من خلال تحديد الإعداد من القائمة. يمكنك أيضاً تحرير الإعداد أو حذفه.

هامش التجليد:

حدد هامش التجليد وموضع التجليد للطباعة على الوجهين.

تقليص لملاءمة الورقة:

يطبع البيانات بحجم أصغر من قيمة تصغير/تكبير لملاءمة حجم الورق. إذا كانت قيمة تصغير/تكبير أكبر من حجم الورقة، يمكن أن تتم طباعة البيانات خارج حواف الورقة.

علامة:

- علامة
- حدد تشغيل لطباعة طوابع على مطبوعاتك.
- النوع
- حدد نوع الطابع.
- موضع الطابع
- حدد موضع الطابع.
- صفحة الطباعة
- حدد الصفحة التي تريد طباعة الطابع فيها.
- الحجم
- حدد حجم الطابع.
- لون الطباعة
- حدد لون الطابع.
- الشفافية
- حدد إذا كنت تريد جعل الطابع شفافاً أو لا.

ملصق التاريخ:

- ملصق التاريخ
- حدد تشغيل لطباعة طوابع التواريخ على مطبوعاتك.
- صيغة التاريخ
- حدد صيغة التاريخ.
- موضع الطابع
- حدد موضع طابع التاريخ.
- الحجم
- حدد حجم طابع التاريخ.
- خلفية

حدد إذا كنت تريد جعل خلفية طابع التاريخ باللون الأبيض أو لا. إذا حددت أبيض، يمكنك رؤية طابع التاريخ بوضوح عندما لا تكون خلفية البيانات باللون الأبيض.

ترقيم الصفحات:

- ترقيم الصفحات
- حدد تشغيل لطباعة أرقام الصفحات على مطبوعاتك.
- التنسيق
- حدد تنسيق ترقيم الصفحات.
- موضع الطابع
- حدد وضع ترقيم الصفحات.

تغيير الترقيم

حدد الصفحة التي تريد طباعة رقم الصفحة عليها. حدد رقم صفحة البداية لتحديد الصفحة التي يجب بدء طباعة رقم الصفحة بها. يمكنك أيضاً تحديد رقم صفحة البداية في الرقم المطبوع الأول.

الحجم

حدد حجم الرقم.

خلفية

حدد ما إذا كنت تريد جعل خلفية رقم الصفحة باللون الأبيض أو لا. إذا حددت أبيض، يمكنك رؤية رقم الصفحة بوضوح إذا لم تكن خلفية البيانات باللون الأبيض.

تحريك موضع الطباعة:

حدد موضع الطباعة على الورق. حدد الهوامش لأعلى الورقة ويسارها.

مجموعات الطباعة:

حدد وقت طباعة النسخ في مجموعات متعددة. يمكنك تعيين عدد النسخ وعدد المجموعات وخيارات الإنهاء.

المزيد من خيارات إرسال/حفظ

ملاحظة:

ستطبق الإعدادات التي تم تحديدها عند حفظ الملف في موقع التخزين تلقائياً وذلك بناءً على العناصر.

قد لا تتوفر العناصر حسب الإعدادات الأخرى التي أعدها.

وضع الألوان:

حدد ما إذا كنت ترغب في المسح الضوئي بالألوان أم المسح الضوئي أحادي اللون.

تنسيق الملف:

حدد تنسيق الملف.

إعداد الورق:

عند تحديد PDF أو Compact PDF أو PDF/A أو Compact PDF/A أو TIFF ليكون تنسيق الملف، حدد إذا كنت تريد حفظ كل المستندات الأصلية كملف واحد (صفحات متعددة) أو حفظ كل مستند أصلي بشكل منفصل (صفحة واحدة).

معدل الضغط:

حدد نسبة ضغط الصورة.

إعدادات PDF:

في حال حددت PDF كإعداد لتنسيق الحفظ، استخدم تلك الإعدادات لحماية الملفات المحفوظة بتنسيق PDF. لإنشاء ملف بتنسيق PDF يتطلب كلمة مرور عند الفتح، عين كلمة مرور فتح المستند. لإنشاء ملف بتنسيق PDF يتطلب كلمة مرور عند الطباعة أو التحرير، عين كلمة مرور الأذونات.

التعرف الضوئي على الحروف:

يمكنك حفظ الصورة الممسوحة ضوئياً على هيئة ملف PDF. هذا هو ملف PDF المضمن فيه النص القابل للبحث. يتم التعرف على النص في المستندات الأصلية باستخدام تقنية التعرف الضوئي على الأحرف (OCR)، ثم تضمينه في الصورة الممسوحة ضوئياً.

لا يتوفر هذا العنصر عند استخدام قائمة إلى الكمبيوتر أو إلى السحابة أو إلى وحدة التخزين أو من وحدة التخزين إلى سحابة.

ملاحظة:

قد لا يتم التعرف على النص بشكل صحيح حسب المستند الأصلي.

اللغة: حدد لغة النص المصدر للمستند الأصلي.

اتجاه الصفحة: حدد اتجاه إخراج الصورة. حدد تدوير تلقائي لتدوير الصورة تلقائيًا كي تطابق اتجاه النص المتعرف عليه في المستند الأصلي.

"نظرة عامة على OCR Option" في الصفحة 150

الدقة:

حدد مستوى الدقة.

الموضوع:

أدخل موضوعًا لرسالة البريد الإلكتروني باستخدام حروف أبجدية رقمية ورموز.

الحد الأقصى لحجم الملف المرفق:

حدد الحد الأقصى لحجم الملف الذي يمكن إرفاقه برسالة البريد الإلكتروني.

اسم الملف:

بادئة اسم الملف:

أدخل سابقة لاسم الصور باستخدام أحرف أبجدية رقمية ورموز.

إضافة التاريخ:

أضف التاريخ لاسم الملف.

إضافة وقت:

أضف الوقت لاسم الملف.

تشفير البريد:

تشفير رسائل البريد الإلكتروني عند الإرسال.

التوقيع الرقمي:

إضافة توقيع رقمي للرسائل الإلكترونية.

استخدام البيانات المحفوظة في وحدة التخزين باستخدام Web Config

يمكنك طباعة البيانات المحفوظة في وحدة التخزين وتنزيلها من Web Config. لاستخدام هذه الميزة، يجب على المسؤول ضبط إعدادات في Web Config. اتصل بالمسؤول للتحقق من حالة Web Config.

1. شغّل Web Config ثم الكمبيوتر، ثم حدد علامة التبويب **Storage**.

2. حدد المجلد الذي يحتوي على الملف الذي تريد طباعته.

3. حدد الملف.

4. حدّد **Print** أو **Download**.

معلومات ذات صلة

← "تطبيق لتكوين عمليات تشغيل الطابعة (Web Config)" في الصفحة 464

← "ضبط إعدادات التخزين" في الصفحة 549

إدارة المجلدات والملفات

البحث عن مجلدات وملفات

يمكنك استخدام الكلمات الأساسية التالية للبحث عن المجلدات والملفات.

□ عند البحث عن مجلد، أدخل رقم المجلد أو اسمه.

□ عند البحث عن ملف، أدخل اسم الملف أو اسم المستخدم.

1. حدد وحدة التخزين في لوحة تحكم الطابعة.
2. أدخل الكلمات الأساسية في نافذة البحث في شاشة Folder List.
"تكوين شاشة Folder List" في الصفحة 341
عند البحث عن الملفات، أدخل الكلمات الأساسية في نافذة البحث في شاشة قائمة الملفات.

حذف الملفات المخزنة في المجلد

1. حدد وحدة التخزين في لوحة تحكم الطابعة.
 2. حدد المجلد الذي يحتوي على الملف الذي ترغب في حذفه، ثم حدد فتح.
 3. حدد الملف، ثم حدد حذف.
- يمكنك حذف ملفات متعددة في الوقت نفسه.

تغيير فترة التخزين أو التعيين على عدم الحذف مطلقاً

افتراضياً، يُحتفظ بالملفات المحفوظة في المجلد ولا تُحذف تلقائياً.

يمكن للمسؤولين والمستخدمين تغيير فترة التخزين أو التعيين على عدم الحذف مطلقاً. ومع ذلك، يمكن للمستخدمين تغيير فترة التخزين أو التعيين على عدم الحذف مطلقاً فقط عند ضبط إعداد الإعدادات < إعدادات عامة > إعدادات وحدة التخزين < التحكم في الوصول إلى المجلد المشترك > وصول على مسموح به وضبط إعداد صلاحية إعداد الحذف التلقائي على المستخدم.

1. حدد الإعدادات في لوحة تحكم الطابعة.
2. حدد إعدادات عامة < إعدادات وحدة التخزين > إدارة ملفات المجلد المشترك.
3. مكن حذف تلقائي للملفات.
4. حدد فترة الانتظار حتى الحذف، ثم حدد بالساعات أو بالأيام.
5. يمكنك تغيير المدة حتى موعد حذف الملفات.

حذف المجلدات

يمكن للمسؤولين والمستخدمين حذف المجلدات المشتركة. ومع ذلك، يمكن للمستخدم حذف مجلدات مشتركة فقط عند ضبط إعدادات الإعدادات < إعدادات عامة < إعدادات وحدة التخزين < التحكم في الوصول إلى المجلد المشترك < وصول على مسموح به وضبط إعداد صلاحية التشغيل على المستخدم.

1. حدد وحدة التخزين في لوحة تحكم الطابعة.

2. حدد المجلد التي ترغب في حذفه، ثم حدد حذف.

يجب على المستخدمين إدخال كلمة المرور لحذف المجلدات المحمية بكلمة المرور. ومع ذلك، يمكن للمستخدمين حذف المجلدات دون إدخال كلمة المرور.

يتعذر على المستخدمين حذف المجلدات التي تحتوي على مجلدات محمية بكلمة مرور. ومع ذلك، يمكن للمسؤولين حذف المجلدات في هذا الموقف.

يتم أيضاً حذف الملفات الموجودة في المجلد عند حذف المجلد.

تقييد عمليات تشغيل المجلدات المشتركة

قم بتعيين ما إذا كان يجب السماح للمسؤول فقط بتشغيل المجلدات المشتركة أو للمستخدمين الآخرين أيضاً.

1. حدد الإعدادات في لوحة تحكم الطابعة.

2. حدد إعدادات عامة < إعدادات وحدة التخزين < التحكم في الوصول إلى المجلد المشترك < صلاحية التشغيل.

3. حدد المستخدم أو المسؤول فقط.

الطباعة باستخدام إعدادات محفوظة (مجموعات الطباعة)

النسخ باستخدام المجموعات المحفوظة. 356

الطباعة باستخدام المجموعات المحفوظة (التخزين). 358

الطباعة باستخدام المجموعات المحفوظة (كمبيوتر) (Windows فقط). 360

النسخ باستخدام المجموعات المحفوظة

من خلال حفظ عدد النسخ والمجموعات لكل مجموعة، يمكنك النسخ دون إدخال عدد النسخ في كل مرة. ويكون ذلك مفيداً عند الرغبة في طباعة عدد مختلف من النسخ لكل مجموعة.

راجع ما يلي لمعرفة المزيد من التفاصيل.

هام!

يمكن استخدام هذه الميزة من خلال تسجيل مفتاح الترخيص.

معلومات ذات صلة

← نظرة عامة على مجموعات الطباعة" في الصفحة 148

حفظ المجموعات لنسخها

1. حدد نسخ في لوحة تحكم الطباعة.
 2. حدد علامة التبويب متقدم، ثم حدد مجموعات الطباعة.
 3. حدد غير معين من القائمة، ثم حدد تسجيل/الكتابة فوق.
 4. أدخل اسم المجموعة.
 5. حدد النسخ والمجموعات في علامة التبويب النسخ والمجموعات.
- علي سبيل المثال، عند الرغبة في طباعة نشرات لأربعة فصول (الفصل الأول: 30 طالباً، والفصل الثاني: 31 طالباً، والفصل الثالث: 32 طالباً، والفصل الرابع: 30 طالباً) في إحدى المدارس، يمكنك إجراء الإعدادات التالية.

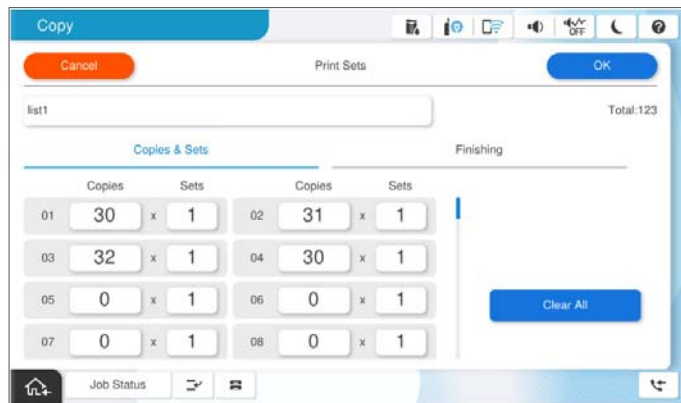

6. حدد إعدادات الورقات العازلة في علامة التبويب تشطيب.

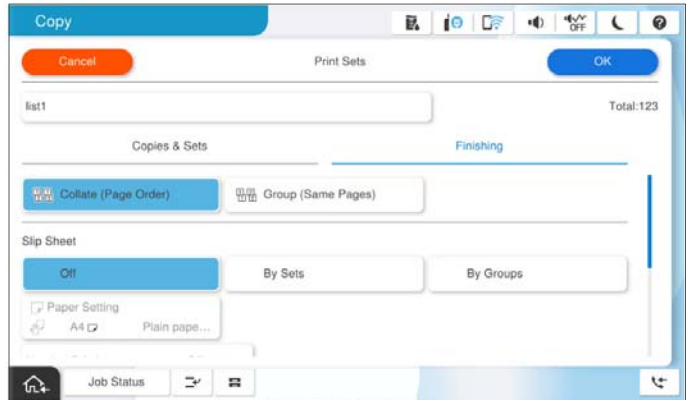

7. حذف موافق للحفظ.

النسخ باستخدام المجموعات المحفوظة

1. ضع المستندات الأصلية.
2. حدد نسخ في لوحة تحكم الطابعة.
3. حدد علامة التبويب الإعدادات الأساسية، ثم حدد تلقاء أو اللون، أبيض وأسود.
4. حدد علامة التبويب متقدم، ثم حدد مجموعات الطباعة.
5. حدد المجموعة التي ترغب في استخدامها من القائمة، ثم حدد موافق. إذا حددت تعديل، يمكنك تغيير الإعدادات لمجموعات الطباعة مؤقتاً.
6. اضبط إعدادات النسخ الضرورية.
7. اضغط على .

تعديل المجموعات للنسخ المحفوظة على الطابعة

يمكنك تغيير اسم المجموعة المحفوظة وإعداداتها.

ملاحظة:

ويمكنك أيضاً تعديل المجموعات التي تم حفظها في التخزين.

1. حدد نسخ في لوحة تحكم الطابعة.
2. حدد علامة التبويب متقدم، ثم حدد مجموعات الطباعة.
3. حدد المجموعة التي ترغب في تغييرها من القائمة، ثم حدد تسجيل/الكتابة فوق.
4. عين الإعدادات التالية إذا لزم الأمر.
 اسم المجموعة

النسخ والمجموعات

حدد النسخ والمجموعات في علامة التبويب النسخ والمجموعات.

الإنهاء

اضبط إعدادات كل عنصر في شاشة علامة التبويب تشطيب.

5. حذف موافق للحفظ.

حذف المجموعات للنسخ المحفوظة على الطباعة

1. حدد نسخ في لوحة تحكم الطباعة.

2. حدد علامة التبويب متقدم، ثم حدد مجموعات الطباعة.

3. حدد المجموعة التي ترغب في إزالتها من القائمة، ثم حدد حذف.

الطباعة باستخدام المجموعات المحفوظة (التخزين)

من خلال حفظ عدد النسخ والمجموعات لكل مجموعة، يمكنك الطباعة دون إدخال عدد النسخ في كل مرة. ويكون ذلك مفيداً عند الرغبة في طباعة عدد مختلف من النسخ لكل مجموعة.

راجع ما يلي لمعرفة المزيد من التفاصيل.

هام!

يمكن استخدام هذه الميزة من خلال تسجيل مفتاح الترخيص.

معلومات ذات صلة

← "نظرة عامة على مجموعات الطباعة" في الصفحة 148

حفظ المجموعات لتخزينها

1. حدد وحدة التخزين في لوحة تحكم الطباعة.

2. حدد المجلد الذي يحتوي على الملف الذي ترغب في طباعته، ثم حدد فتح.

3. حدد الملف، ثم حدد إعدادات الطباعة.

4. حدد علامة التبويب متقدم، ثم حدد مجموعات الطباعة.

5. حدد غير معين من القائمة، ثم حدد تسجيل/الكتابة فوق.

6. أدخل اسم المجموعة.

7. حدد النسخ والمجموعات في علامة التبويب النسخ والمجموعات.
على سبيل المثال، عند الرغبة في طباعة نشرات لأربعة فصول (الفصل الأول: 30 طالبًا، والفصل الثاني: 31 طالبًا، والفصل الثالث: 32 طالبًا، والفصل الرابع: 30 طالبًا) في إحدى المدارس، يمكنك إجراء الإعدادات التالية.

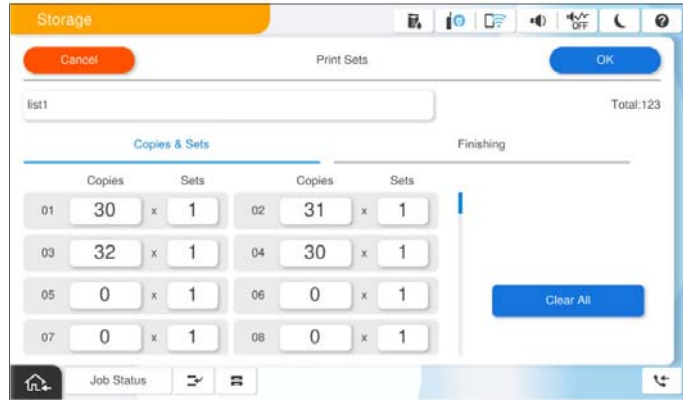

8. حدد إعدادات الورقات العازلة في علامة التبويب تشطيب.

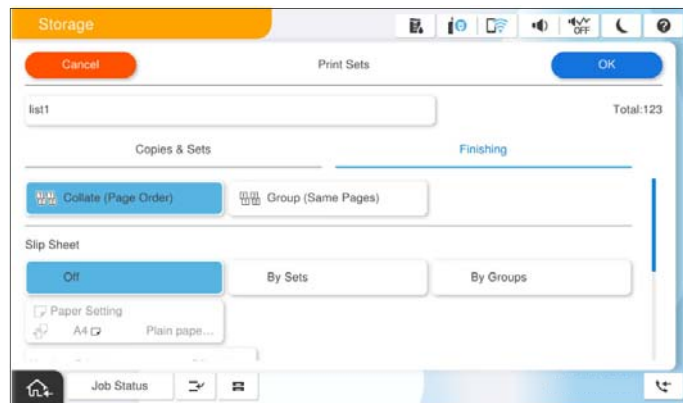

9. حذف موافق للحفظ.

الطباعة باستخدام المجموعات المحفوظة (التخزين)

1. حدد وحدة التخزين في لوحة تحكم الطابعة.
2. حدد المجلد الذي يحتوي على الملف الذي ترغب في طباعته، ثم حدد فتح.
3. حدد الملف، ثم حدد إعدادات الطباعة.
4. حدد علامة التبويب الإعدادات الأساسية، ثم حدد تلقاء أو اللون، أبيض وأسود.
5. حدد علامة التبويب متقدم، ثم حدد مجموعات الطباعة.
6. حدد المجموعة التي ترغب في استخدامها من القائمة، ثم حدد موافق.
7. إذا حددت تعديل، يمكنك تغيير الإعدادات لمجموعات الطباعة مؤقتًا.
7. اضبط إعدادات الطباعة إذا لزم الأمر.

8. اضغط على .

تعديل المجموعات للتخزين المحفوظ على الطابعة

يمكنك تغيير اسم المجموعة المحفوظة وإعداداتها.

ملاحظة:

ويمكنك أيضاً تعديل المجموعات التي تم حفظها للنسخ.

1. حدد وحدة التخزين في لوحة تحكم الطابعة.
2. حدد المجلد الذي يحتوي على المجموعة التي ترغب في تعديلها، ثم حدد فتح.
3. حدد الملف، ثم حدد إعدادات الطباعة.
4. حدد علامة التبويب متقدم، ثم حدد مجموعات الطباعة.
5. حدد المجموعة التي ترغب في تغييرها من القائمة، ثم حدد تسجيل/الكتابة فوق.
6. عين الإعدادات التالية إذا لزم الأمر.
 اسم المجموعة
 النسخ والمجموعات
حدد النسخ والمجموعات في علامة التبويب النسخ والمجموعات.
 الإنهاء
اضبط إعدادات كل عنصر في شاشة علامة التبويب تشطيب.
7. حذف موافق للحفظ.

حذف المجموعات للتخزين المحفوظ على الطابعة

1. حدد وحدة التخزين في لوحة تحكم الطابعة.
2. حدد المجلد الذي يحتوي على المجموعة التي ترغب في إزالتها، ثم حدد فتح.
3. حدد الملف، ثم حدد إعدادات الطباعة.
4. حدد علامة التبويب متقدم، ثم حدد مجموعات الطباعة.
5. حدد المجموعة التي ترغب في إزالتها من القائمة، ثم حدد حذف.

الطباعة باستخدام المجموعات المحفوظة (كمبيوتر) (Windows فقط)

من خلال حفظ عدد النسخ والمجموعات لكل مجموعة، يمكنك الطباعة دون إدخال عدد النسخ في كل مرة. ويكون ذلك مفيداً عند الرغبة في طباعة عدد مختلف من النسخ لكل مجموعة.

راجع ما يلي لمعرفة المزيد من التفاصيل.

معلومات ذات صلة

← "نظرة عامة على مجموعات الطباعة" في الصفحة 148

حفظ مجموعة لطباعتها من جهاز كمبيوتر

1. من برنامج تشغيل الطابعة، افتح علامة التبويب مزيد من الخيارات.
2. حدد مجموعات الطباعة، ثم انقر فوق إعدادات.
3. حدد كل عنصر على شاشة إعدادات مجموعات الطباعة، ثم انقر فوق موافق.
على سبيل المثال، عند الرغبة في طباعة نشرات لأربعة فصول (الفصل الأول: 30 طالبًا، والفصل الثاني: 31 طالبًا، والفصل الثالث: 32 طالبًا، والفصل الرابع: 30 طالبًا) في إحدى المدارس، يمكنك إجراء الإعدادات التالية.

4. اضبط العناصر الأخرى الموجودة بعلامتي التبويب رئيسي ومزيد من الخيارات إذا لزم الأمر، ثم انقر فوق موافق.
"علامة التبويب رئيسي" في الصفحة 193
"علامة التبويب مزيد من الخيارات" في الصفحة 195
5. في علامة التبويب رئيسي أو مزيد من الخيارات انقر فوق إضافة/إزالة إعدادات مسبقة الضبط في إعدادات طباعة مسبقة الضبط.
6. أدخل الاسم وإذا لزم الأمر، فأدخل تعليقًا.
7. انقر فوق حفظ ثم إغلاق.

الطباعة باستخدام المجموعات المحفوظة (جهاز الكمبيوتر)

1. من برنامج تشغيل الطابعة، افتح علامة التبويب رئيسي أو علامة التبويب مزيد من الخيارات.
2. في إعدادات طباعة مسبقة الضبط، حدد اسم الإعداد الذي تم استخدامه لحفظ إعدادات طباعة المجموعة.
3. تحقق من كل إعداد، وغير الإعدادات حسب الضرورة ثم انقر فوق موافق.

4. انقر فوق طباعة.

تعديل المجموعات المحفوظة في برنامج تشغيل الطباعة

يمكنك تغيير اسم المجموعة المحفوظة وإعداداتها.

1. من برنامج تشغيل الطباعة، افتح علامة التبويب مزيد من الخيارات.
2. حدد المجموعة التي ترغب في تغييرها من إعدادات طباعة مسبقة الضبط.
3. حدد مجموعات الطباعة، ثم انقر فوق إعدادات.
4. حدد كل عنصر على شاشة إعدادات مجموعات الطباعة، ثم انقر فوق موافق.
5. اضبط العناصر الأخرى في علامتي التبويب رئيسي ومزيد من الخيارات حسب الضرورة.
6. في علامة التبويب رئيسي أو مزيد من الخيارات انقر فوق إضافة/إزالة إعدادات مسبقة الضبط في إعدادات طباعة مسبقة الضبط.
7. حدد اسم الإعداد الذي غيرته من قائمة الإعداد.
- إذا كنت ترغب في حفظ اسم جديد للإعداد، فأدخل اسم المجموعة في الاسم.
8. انقر فوق حفظ ثم إغلاق.

حذف المجموعات المحفوظة في برنامج تشغيل الطباعة

1. من برنامج تشغيل الطباعة، حدد علامة التبويب رئيسي أو مزيد من الخيارات.
2. انقر فوق إضافة/إزالة إعدادات مسبقة الضبط.
3. حدد اسم الإعداد الذي ترغب في إزالته من إعدادات طباعة مسبقة الضبط، ثم انقر فوق حذف.
4. انقر فوق موافق.

صيانة الطابعة

364التحقق من حالة المواد المستهلكة.

364.تحسين جودة الطباعة، والنسخ، والمسح الضوئي، والفاكس.

التحقق من حالة المواد المستهلكة

اضغط على  في الشاشة الرئيسية وحدد المواد المستهلكة/مواد أخرى لعرض مستويات كمية الحبر التقريبية المتبقية والعمر الافتراضي التقريبي لصندوق الصيانة.

ملاحظة:

يمكنك أيضاً التحقق من المستويات التقريبية للحبر ومدة الخدمة التقريبية لعبدة الصيانة من خلال شاشة الحالة الموجودة على برنامج تشغيل الطابعة.

Windows

انقر فوق EPSON Status Monitor 3 بعلامة التبويب الصيانة.

إذا تم تعطيل EPSON Status Monitor 3، يلزم تثبيت EPSON Status Monitor 3.

Mac OS

القائمة Apple < تفضيلات النظام (أو إعدادات النظام) < الطابعات والمساحات الضوئية (أو طباعة ومسح ضوئي أو طباعة وفاكس) < Epson(XXXX) < الخيارات والمستلزمات < الأداة المساعدة < فتح الأداة المساعدة للطابعة < EPSON Status Monitor

يمكنك الاستمرار في الطباعة أثناء عرض رسالة انخفاض مستوى الحبر. استبدل خرطوشات الحبر عند الحاجة.

معلومات ذات صلة

← "حان الوقت لاستبدال خراطيش الحبر" في الصفحة 436

← "حان الوقت لاستبدال صندوق الصيانة" في الصفحة 438

← "دليل إلى برنامج تشغيل الطابعة لـ Windows" في الصفحة 458

← "دليل إلى برنامج تشغيل الطابعة لـ Mac OS" في الصفحة 459

تحسين جودة الطباعة، والنسخ، والمسح الضوئي، والفاكس

تشغيل Adaptive Head Cleaning

إذا انسدت الفوهات، فسوف تصبح المطبوعات باهتة أو تظهر أشرطة مرئية أو ألوان غير متوقعة. يؤدي تحديد Adaptive Head Cleaning إلى تكرار إجراء فحص الفوهات ودورة التنظيف لتنظيف رأس الطباعة.

عند وجود مشكلة في جودة الطباعة أو عند طباعة كميات كبيرة، فإننا نوصي باستخدام ميزة Adaptive Head Cleaning. حدد القوائم على لوحة تحكم الطابعة كما هو موضح أدناه.

الإعدادات < الصيانة < تنظيف رأس الطباعة < Adaptive Head Cleaning

هام! 

لا تفتح الغطاء الأمامي أو توقف تشغيل الطابعة في أثناء Adaptive Head Cleaning. في حال عدم اكتمال تنظيف رأس الطباعة، قد لا تتمكن من الطباعة.

نظراً لأن Adaptive Head Cleaning قد يكرر تنظيف رأس الطباعة عدة مرات، قد يستغرق مدة طويلة، ويستهلك كمية حبر أكثر.

ملاحظة:

ولأن تنظيف رأس الطباعة يستخدم بعض الحبر، فربما لا يتم التنظيف عندما يكون مستوى الحبر منخفضاً.

يتسبب الجفاف في حالات الانسداد. لمنع جفاف رأس الطباعة، احرص دائماً على إيقاف تشغيل الطابعة بالضغط على الزر . لا تفصل الطابعة أثناء تشغيل الطاقة.

التحقق من الفوهات المسدودة

إذا انسدت الفوهات، فسوف تصبح المطبوعات باهتة أو تظهر أشرطة مرئية أو ألوان غير متوقعة. عندما توجد مشكلة في جودة الطباعة أو عند طباعة كميات كبيرة، فإننا نوصي باستخدام ميزة التحقق من الفوهات. في حال انسداد الفوهات، نظّف رأس الطباعة.

هام!

لا تفتح الغطاء الأمامي أو توقف تشغيل الطابعة أثناء تنظيف الرأس. في حال عدم اكتمال تنظيف الرأس، قد لا تتمكن من الطباعة.

ملاحظة:

- ولأن تنظيف رأس الطباعة يستخدم بعض الحبر، فربما لا تعمل عندما يكون مستوى الحبر منخفض.
- يتسبب الجفاف في حالات الانسداد. لمنع جفاف رأس الطباعة، احرص دائماً على إيقاف تشغيل الطابعة بالضغط على الزر . لا تفصل الطابعة أثناء تشغيل الطاقة.

يمكنك التحقق من رأس الطباعة وتنظيفه باستخدام لوحة تحكم الطابعة.

1. اضغط على الإعدادات في الشاشة الرئيسية.
 2. اضغط على الصيانة.
 3. اضغط على التحقق من فوهات رأس الطباعة.
 4. اتبع التعليمات المعروضة على الشاشة لتحديد مصدر الورق الذي تحمل فيه ورقاً عادياً بحجم A4.
 5. اتبع الإرشادات المعروضة على الشاشة لطباعة نموذج فحص الفوهة.
 6. تحقق من النموذج المطبوع لمعرفة ما إذا كانت فوهات رأس الطباعة مسدودة أو لا. في حالة عدم انسداد الفوهات، اضغط على موافق للإنهاء.
- موافق



غير جيد



7. في حال انسداد الفوهات، اضغط على غير جيد لتنظيف رأس الطباعة.
8. بعد انتهاء عملية التنظيف، اطبع نموذج فحص الفوهة مرة أخرى للتأكد من عدم وجود أي انسداد. إذا ظلت الفوهات مسدودة، فأعد عملية تنظيف الرأس وقم بإجراء فحص الفوهة.

منع انسداد الفوهات

استخدم دائماً زر الطاقة عند تشغيل الطابعة وإيقاف تشغيلها.

تأكد من إيقاف تشغيل مصباح الطاقة قبل فصل سلك الطاقة.

الحبر نفسه يمكن أن يجف إذا لم تتم تغطيته. يشبه الأمر تماماً وضع غطاء على قلم حبر أو قلم زيتي لمنعه من الجفاف. تأكد من تغطية رأس الطابعة بشكل صحيح لمنع الحبر من الجفاف.

عند فصل سلك الطاقة أو انقطاع التيار الكهربائي أثناء تشغيل الطابعة، قد لا تتم تغطية رأس الطابعة بشكل صحيح. إذا تم ترك رأس الطابعة دون تغطية، فقد يتعرض للجفاف مما يؤدي إلى انسداد الفتحات (منافذ الحبر).

في هذه الحالات، قم بتشغيل الطابعة وإيقاف تشغيلها مرة أخرى بأسرع وقت ممكن لتغطية رأس الطابعة.

تنظيف زجاج المساحة الضوئية

عند تلمس النسخ أو الصور الممسوحة ضوئياً، نظّف زجاج المساحة الضوئية.

تنبيه: ⚠

كن حذراً حتى لا تتحسّر يدك أو أصابعك عند فتح غطاء المستندات أو إغلاقه. قد يؤدي عدم الالتزام بذلك إلى تعرضك لخطر الإصابة.

هام: ⚠

لا تستخدم الكحول أو التز لتطهير الطابعة. فقد تتسبب هذه المواد الكيميائية في تلف الطابعة.

1. افتح غلاف المستندات.

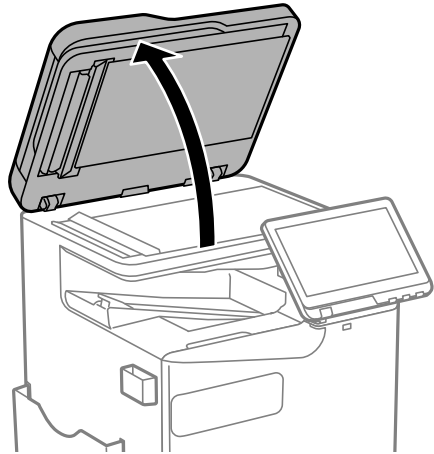

2. خذ قطعة قماش التنظيف من حامل قطعة قماش التنظيف.

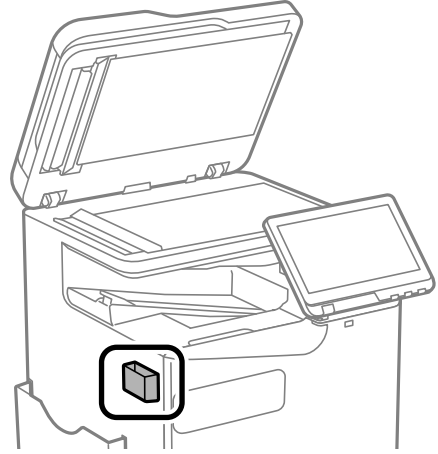

3. استخدم قطعة قماش التنظيف لتنظيف سطح زجاج المساحة الضوئية.

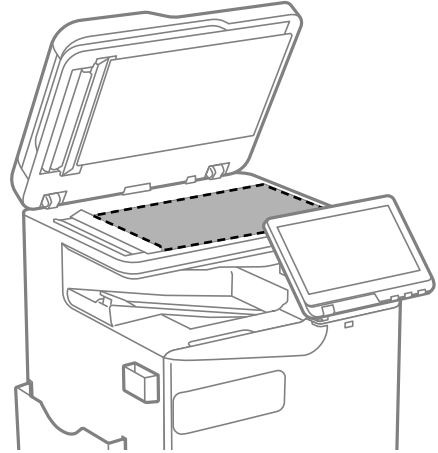

هام: 

في حال تلخخ السطح الزجاجي ببقع الشحم أو بعض المواد الأخرى صعبة الإزالة، استخدم كمية صغيرة من منظف الزجاج وقطعة قماش ناعمة لإزالتها. امسح كل السائل المتبقي.

لا تضغط على السطح الزجاجي بشدة.

يرجى الانتباه حتى لا تتسبب في خدش السطح الزجاجي أو إتلافه. قد يقلل السطح الزجاجي التالف من جودة المسح الضوئي.

4. أعد قطعة قماش التنظيف إلى حامل قطعة قماش التنظيف.

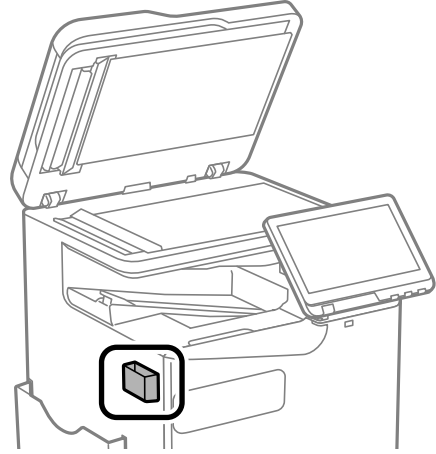

5. أغلق غلاف المستندات.

تنظيف وحدة التغذية التلقائية للمستندات

عند تلخخ المستندات أو الصور الممسوحة ضوئياً من وحدة التغذية التلقائية للمستندات أو في حالة عدم تغذية المستندات الأصلية بشكل صحيح في وحدة التغذية التلقائية للمستندات، قم بتنظيف وحدة التغذية التلقائية للمستندات.

هام!

لا تستخدم الكحول أو التز لتتظيف الطابعة. فقد تتسبب هذه المواد الكيميائية في تلف الطابعة.

1. افتح غطاء وحدة التغذية التلقائية للمستندات (ADF).

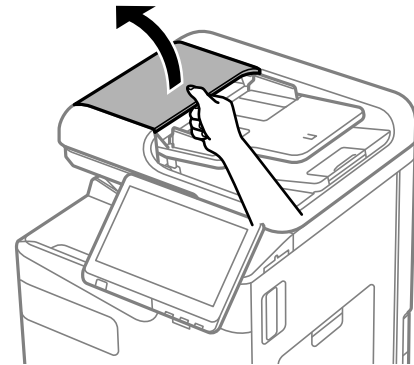

2. استخدم قطعة قماش ناعمة ومبللة لتنظيف البكرة والأجزاء الداخلية لوحدة التغذية التلقائية للمستندات. نظّف البكرة أثناء تدويرها.

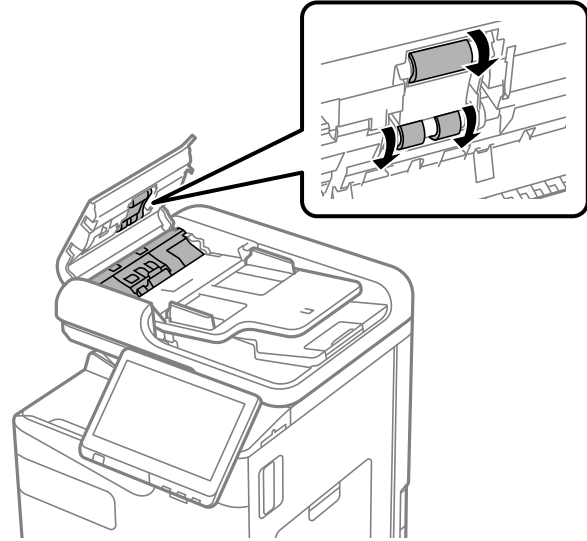

هام: !

- قد يؤدي استخدام قطعة قماش جافة إلى إتلاف سطح الأسطوانة.
- استخدم وحدة التغذية التلقائية للمستندات بعد تجفيف الأسطوانة.

3. أغلق غطاء وحدة التغذية التلقائية للمستندات (ADF).

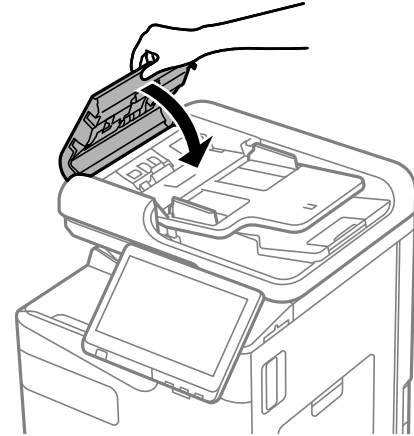

4. افتح غلاف المستندات.

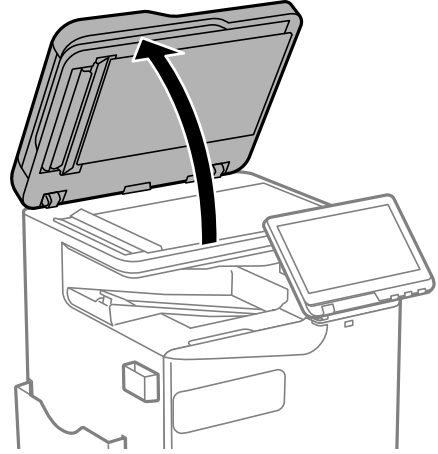

5. خذ قطعة قماش التنظيف من حامل قطعة قماش التنظيف.

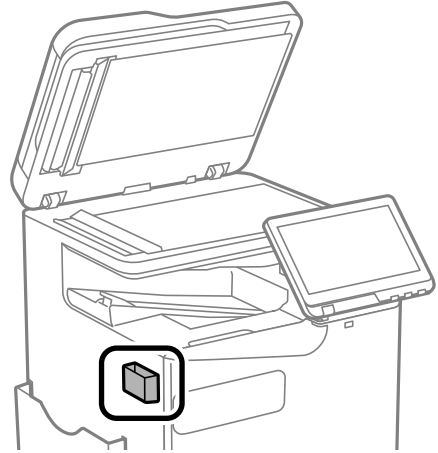

6. استخدم قطعة قماش التنظيف لتنظيف الجزء المعروض في الشكل التوضيحي.

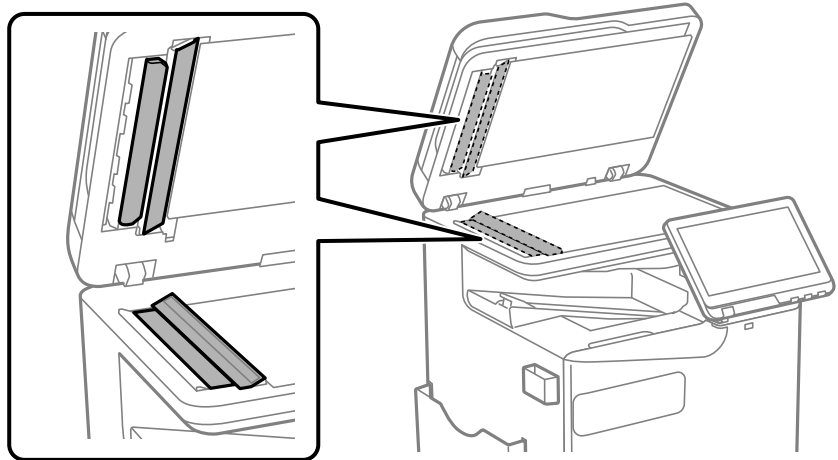

هام: !

❑ في حال تلخخ السطح الزجاجي ببقع الشحم أو بعض المواد الأخرى صعبة الإزالة، استخدم كمية صغيرة من منظف الزجاج وقطعة قماش ناعمة لإزالتها. امسح كل السائل المتبقي.

❑ لا تضغط على السطح الزجاجي بشدة.

❑ يرجى الانتباه حتى لا تتسبب في خدش السطح الزجاجي أو إتلافه. قد يقلل السطح الزجاجي التالف من جودة المسح الضوئي.

7. أعد قطعة قماش التنظيف إلى حامل قطعة قماش التنظيف.

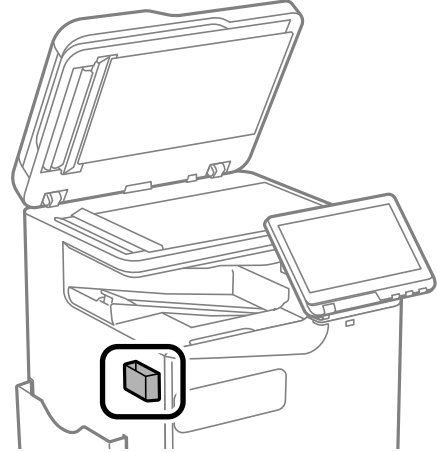

8. أغلق غلاف المستندات.

في الحالات التالية

373. عند استبدال كمبيوتر.
373. تثبيت التطبيقات بصورة منفصلة أو إلغاء تثبيتها.
378. ضبط الإعدادات للاتصال بالكمبيوتر.
378. التحقق من حالة اتصال الشبكة للطابعة (تقرير اتصال الشبكة).
379. الاتصال بالطابعة مباشرة (Wi-Fi Direct).
385. تغيير الاتصال من Wi-Fi إلى USB.
386. استخدام طابعة مع ميزة التحكم في الوصول الممكنة.
389. تحريك الطابعة ونقلها.

عند استبدال كمبيوتر

ينبغي عدم إجراء ما يلي إلا إذا كانت عمليات التشغيل مسموحاً بتنفيذها من قبل المستخدم.
يجب عليك تثبيت برنامج تشغيل الطابعة وبرامج أخرى في الكمبيوتر الجديد.
قم بزيارة الموقع التالي، ثم أدخل اسم المنتج. انتقل إلى الإعداد. ثم قم ببدء الإعداد. اتبع التعليمات المعروضة على الشاشة.
<https://epson.sn>

تثبيت التطبيقات بصورة منفصلة أو إلغاء تثبيتها

وصّل الكمبيوتر بالشبكة وثبّت أحدث إصدار للتطبيقات من موقع الويب. سجّل دخولك إلى جهاز الكمبيوتر الخاص بك كمسؤول. أدخل كلمة مرور المسؤول إذا طلبك الكمبيوتر بذلك.

تثبيت التطبيقات بصورة منفصلة

ملاحظة:

- عند إعادة تثبيت أي تطبيق، يجب إزالة تثبيته أولاً.
- يمكنك تنزيل أحدث التطبيقات من موقع *Epson* الإلكتروني.

<http://www.epson.com>

إذا كنت تستخدم نظام تشغيل *Windows Server* فلا يمكنك استخدام *Epson Software Updater*. نزل أحدث التطبيقات من موقع *Epson* على الويب.

1. تأكد من إمكانية اتصال الطابعة والكمبيوتر، واتصال الطابعة بالإنترنت.
2. ابدأ تشغيل *EPSON Software Updater*.
تعد لقطة الشاشة نموذجاً على *Windows*.

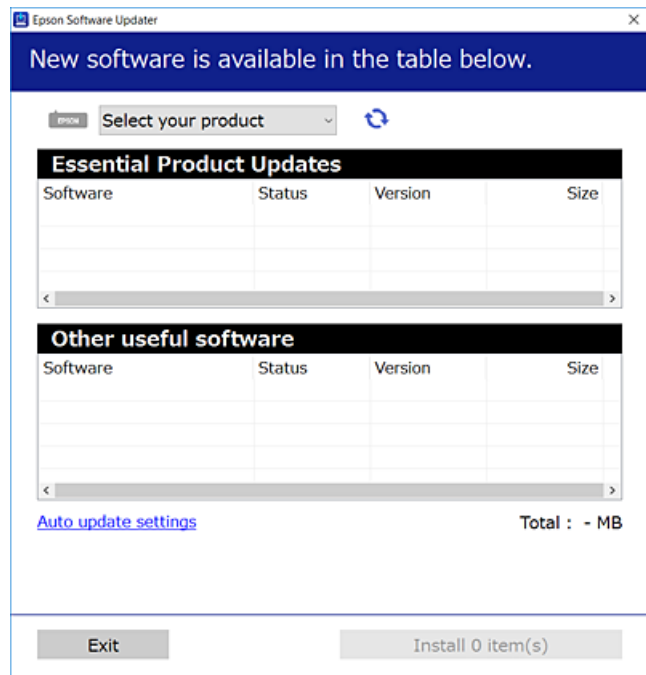

3. بالنسبة لنظام التشغيل Windows، حدد طابعتك، ثم انقر فوق  للتحقق من وجود أحدث الإصدارات المتوفرة من التطبيقات.
4. حدد العناصر التي ترغب في تثبيتها أو تحديثها، ثم انقر فوق زر التثبيت.

هام: 

لا توقف تشغيل الطابعة أو فصلها حتى يكتمل التحديث. لأن القيام بذلك قد يؤدي إلى خلل في الطابعة.

معلومات ذات صلة

- ◀ "تطبيق لتحديث البرنامج والبرامج الثابتة (Epson Software Updater)" في الصفحة 466
- ◀ "إلغاء تثبيت التطبيقات" في الصفحة 377

التحقق من تثبيت برنامج تشغيل طابعة Epson الأصلي — Windows

يمكنك التحقق من تثبيت برامج التشغيل الأصلية لطابعة Epson على جهاز الكمبيوتر الخاص بك من خلال استخدام إحدى الطرق الآتية.

Windows 11

انقر فوق زر البدء، ثم حدد إعدادات < Bluetooth والأجهزة > الطابعات والمسحات الضوئية، ثم انقر فوق خصائص خادم الطابعة ضمن إعدادات ذات صلة.

Windows 10/Windows 8.1/Windows 8/Windows 7/Windows Server 2022/Windows Server 2019/Windows Server 2016/Windows Server 2012 R2/Windows Server 2012/Windows Server 2008 R2

حدد لوحة التحكم < عرض الأجهزة والطابعات (الطابعات أو الطابعات والفاكسات) في الأجهزة والصوت، وانقر فوق رمز الطابعة، ثم انقر فوق خصائص خادم الطابعة في الجزء العلوي من النافذة.

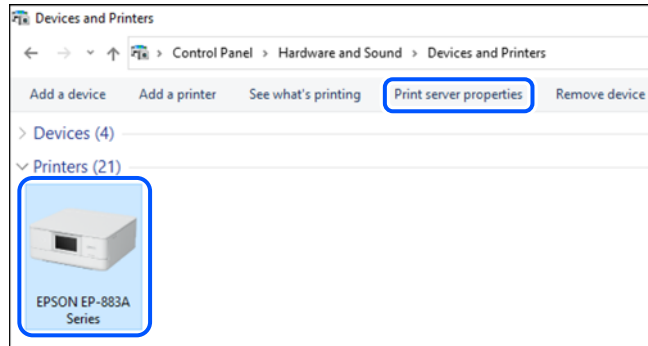

Windows Server 2008

انقر بزر الماوس الأيمن فوق مجلد الطابعات، ثم انقر فوق تشغيل كمسؤول < خصائص الخادم.

انقر فوق علامة التبويب برامج التشغيل. إذا كان اسم الطابعة الخاصة بك معروض في القائمة، فذلك يعني وجود برنامج تشغيل أصلي لطابعة Epson مثبت على جهاز الكمبيوتر الخاص بك.

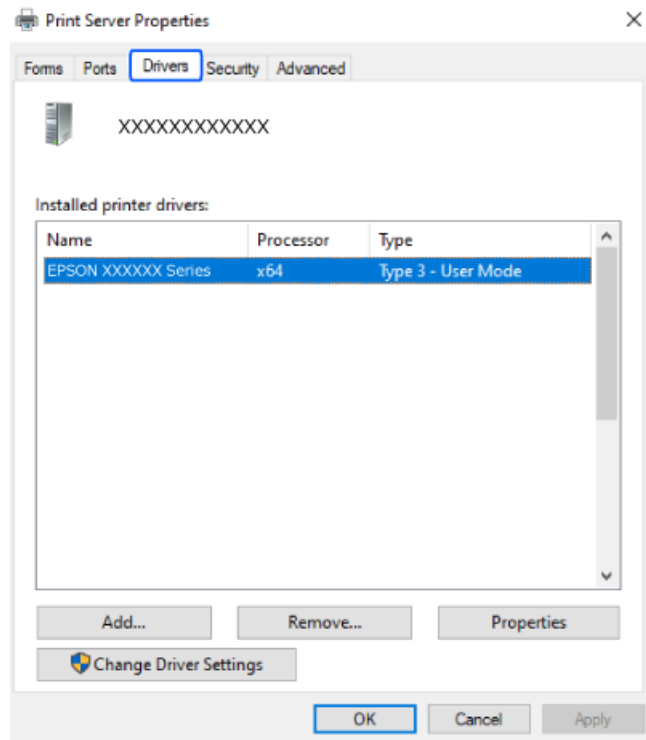

معلومات ذات صلة

← "تثبيت التطبيقات بصورة منفصلة" في الصفحة 373

التحقق من تثبيت برنامج تشغيل طابعة Epson الأصلي — Mac OS

يمكنك التحقق من تثبيت برامج التشغيل الأصلية لطابعة Epson على جهاز الكمبيوتر الخاص بك من خلال استخدام إحدى الطرق الآتية. حدد تفضيلات النظام (أو إعدادات النظام) من القائمة Apple < الطابعات والمساحات الضوئية (أو طباعة ومسح ضوئي أو طباعة وفاكس)، ثم حدد الطابعة. انقر فوق خيارات وتجهيزات، وإذا كانت علامة التبويب خيارات و الأداة المساعدة معروضتين على النافذة، فذلك يعني وجود برنامج تشغيل أصلي لطابعة Epson مثبت على جهاز الكمبيوتر الخاص بك.

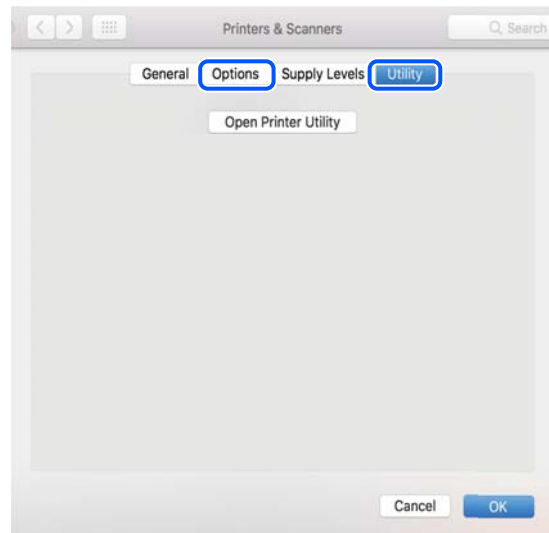

معلومات ذات صلة

← "تثبيت التطبيقات بصورة منفصلة" في الصفحة 373

تثبيت برنامج تشغيل الطابعة PostScript

تثبيت برنامج تشغيل الطابعة PostScript — Windows

1. ابدأ عملية التثبيت من أحد الخيارات التالية.
 - تنزيل من الموقع الإلكتروني.قم بالوصول إلى صفحة الطابعة من موقع الويب التالي، ثم قم بتنزيل برنامج تشغيل الطابعة PostScript، ثم قم بتشغيل ملف التنفيذ.
 - <http://www.epson.eu/Support> (من أوروبا)
 - <http://support.epson.net/> (من خارج أوروبا)- استخدام قرص برامج (للطُرز التي يأتي برفقتها قرص برامج وتوفر قرص البرامج).
أدخل قرص البرنامج في الكمبيوتر، وقم بالوصول إلى مسار المجلد التالي ثم قم بتشغيل SETUP64.EXE (أو SETUP.EXE).
\\PostScript\WINX64Driver (أو \SETUP\SETUP64.EXEWINX86) (أو SETUP.EXE)
2. حدد الطابعة الخاصة بك.
3. اتبع التعليمات المعروضة على الشاشة.
4. حدد طريقة الاتصال من اتصال الشبكة أو اتصال USB.
 - للاتصال بالشبكة.يتم عرض قائمة بالطابعات المتوفرة في الشبكة نفسها.
حدد الطابعة التي ترغب في استخدامها.
- للاتصال بـ USB.
اتبع الإرشادات المعروضة على الشاشة لتوصيل الطابعة بالكمبيوتر.5. اتبع الإرشادات المعروضة على الشاشة لتثبيت برنامج تشغيل الطابعة PostScript.

تثبيت برنامج تشغيل الطابعة PostScript — Mac OS

- قم بتنزيل برنامج تشغيل الطابعة من موقع الويب الخاص بدعم منتجات Epson، ثم قم بتثبيته.
- <http://www.epson.eu/Support> (من أوروبا)
 - <http://support.epson.net/> (من خارج أوروبا)
- ستحتاج إلى عنوان IP (بروتوكول الإنترنت) الخاص بالطابعة عند تثبيت برنامج تشغيل الطابعة.
-
- حدد رمز الشبكة في الشاشة الرئيسية للطابعة، ثم حدد طريقة الاتصال النشط لتأكيد عنوان IP للطابعة.

إضافة طابعة Epson أصلية (لأجهزة Mac OS فقط)

1. حدد تفضيلات النظام (أو إعدادات النظام) من القائمة Apple < الطابعات والمساحات الضوئية (أو طباعة ومسح ضوئي أو طباعة وفاكس).

2. انقر فوق + (أو إضافة طابعة أو ماسحة ضوئية أو فاكس)، ثم حدد طابعتك في الشاشة المعروضة.
 3. قم بإجراء الإعدادات التالية.
 (12.xmacOS Monterey) أو الأحدث
انقر فوق تحديد برنامج من استخدام، حدد طابعتك في الشاشة المعروضة، ثم انقر فوق OK.
 - (10.9.5Mac OS X Mavericks) إلى (11.xmacOS Big Sur)
حدد الطابعة من استخدام.
 4. انقر فوق إضافة.
- ملاحظة:
 إذا كانت طابعتك غير مدرجة، فتأكد من صحة توصيلها بالكمبيوتر ووجودها في وضع التشغيل.
 بالنسبة لمنفذ USB أو عنوان IP (بروتوكول الإنترنت)، أو توصيل Bonjour، عين وحدة درج الورق الاختيارية يدوياً بعد إضافة الطابعة.

إلغاء تثبيت التطبيقات

سجل دخولك إلى جهاز الكمبيوتر الخاص بك كمسؤول. أدخل كلمة مرور المسؤول إذا طالبك الكمبيوتر بذلك.

إزالة تثبيت التطبيقات - Windows

1. اضغط على الزر لإيقاف تشغيل الطابعة.
2. قم بإنهاء كل التطبيقات الجاري تشغيلها.
3. افتح لوحة التحكم:
 Windows 11
انقر فوق زر البدء، ثم حدد كافة التطبيقات < أدوات < Windows لوحة التحكم.
 Windows 10/Windows Server 2022/Windows Server 2019/Windows Server 2016
انقر فوق زر البدء، ثم حدد نظام < Windows لوحة التحكم.
 Windows 8.1/Windows 8/Windows Server 2012 R2/Windows Server 2012
حدد سطح المكتب < الإعدادات < لوحة التحكم.
 Windows 7/Windows Server 2008 R2/Windows Server 2008
انقر فوق زر البدء وحدد لوحة التحكم.
4. افتح إلغاء تثبيت برنامج (أو إضافة برامج أو إزالتها):
حدد إلغاء تثبيت برنامج في البرامج.
5. حدد التطبيق الذي تريد إلغاء تثبيته.
لا يمكنك إلغاء تثبيت برنامج تشغيل الطابعة إذا كان هناك أي مهام طباعة. احذف أو انتظر إلى أن تتم طباعة المهام قبل إلغاء التثبيت.
6. إلغاء تثبيت التطبيقات:
انقر فوق إلغاء تثبيت/تغيير أو إلغاء تثبيت.
ملاحظة:
إذا تم عرض الإطار التحكم في حساب المستخدم، انقر فوق متابعة.

7. اتبع التعليمات المعروضة على الشاشة.

إزالة تثبيت التطبيقات - Mac OS

1. قم بتنزيل Uninstaller باستخدام EPSON Software Updater. بمجرد تنزيل برنامج Uninstaller، فلن تكون بحاجة إلى تنزيله ثانية في كل مرة تقوم فيها بإلغاء تثبيت التطبيق.
2. اضغط على الزر  لإيقاف تشغيل الطابعة.
3. لإزالة تثبيت برنامج تشغيل الطابعة أو برنامج تشغيل PC-FAX، حدد تفضيلات النظام (أو إعدادات النظام) من القائمة Apple < الطابعات والماسحات الضوئية (أو طباعة ومسح ضوئي أو طباعة وفاكس)، ثم أزل الطابعة من قائمة الطابعات الممكنة.
4. قم بإنهاء كل التطبيقات الجاري تشغيلها.
5. حدد الانتقال < التطبيقات < Epson Software < Uninstaller.
6. حدد التطبيق الذي تريد إلغاء تثبيته، ثم انقر فوق Uninstall.

هام:

يقوم تطبيق Uninstaller بإزالة كافة برامج تشغيل الطابعات Epson inkjet المثبتة على جهاز الكمبيوتر. إذا كنت تستخدم عدة طابعات من طراز Epson inkjet وكنت ترغب في إزالة بعض برامج التشغيل فقط، فقم بإزالة كافة برامج التشغيل أولاً، ثم قم بتثبيت برنامج تشغيل الطابعة الضروري مرة أخرى.

ملاحظة:

إذا لم تتمكن من العثور على التطبيق الذي تريد إلغاء تثبيته في قائمة التطبيقات، فلن يكون بإمكانك إلغاء التثبيت باستخدام تطبيق Uninstaller. في تلك الحالة، حدد الانتقال إلى < التطبيقات < Epson Software، ثم حدد التطبيق الذي ترغب في إلغاء تثبيته، ثم اسحبه باتجاه رمز المهملة.

معلومات ذات صلة

← "تطبيق لتحديث البرنامج والبرامج الثابتة (Epson Software Updater)" في الصفحة 466

ضبط الإعدادات للاتصال بالكمبيوتر

اتبع أي تعليمات من المسؤول الخاص بك بشأن كيفية الاتصال بالطابعة. قم بزيارة الموقع التالي، ثم أدخل اسم المنتج. انتقل إلى الإعداد، ثم قم ببدء الإعداد.

<https://epson.sn>

لتهيئة طابعة مشتركة على إحدى الشبكات، حدد طابعة على الشبكة وابدأ التهيئة.

التحقق من حالة اتصال الشبكة للطابعة (تقرير اتصال الشبكة)

يمكنك طباعة تقرير اتصال شبكة ما للتحقق من الحالة بين الطابعة والموجه اللاسلكي.

1. اضغط على  في الشاشة الرئيسية.

2. حدد عند تعذر الاتصال بالشبكة < التحقق من الاتصال.

3. اضغط على التحقق من الاتصال.

يبدأ فحص الاتصال.

4. اتبع التعليمات الموجودة على شاشة الطابعة لطباعة تقرير اتصال الشبكة.

إذا حدث خطأ ما، فتواصل مع المسؤول.

معلومات ذات صلة

← "الرسائل والحلول الخاصة بتقرير اتصال الشبكة" في الصفحة 55

الاتصال بالطابعة مباشرة (Wi-Fi Direct)

يسمح لك Wi-Fi Direct (نقطة الوصول البسيط) بتوصيل جهاز بالطابعة مباشرة دون موجه (راوتر) لاسلكي وإجراء الطباعة.

لاستخدام هذه الوظيفة، يجب عليك تركيب Wireless LAN Interface-P1.

معلومات حول Wi-Fi Direct

استخدم طريقة الاتصال هذه إذا كنت لا تستخدم شبكة Wi-Fi في المنزل أو المكتب، أو إذا كنت ترغب في توصيل الطابعة وجهاز الكمبيوتر أو الجهاز الذي مباشرة. في هذا الوضع، تعمل الطابعة كموجه لاسلكي ويمكنك توصيل الأجهزة بالطابعة دون الحاجة إلى استخدام موجه لاسلكي قياسي. وبالرغم من ذلك، فإن الأجهزة التي تتصل مباشرة بالطابعة يتعذر اتصالها مع بعضها من خلال الطابعة.

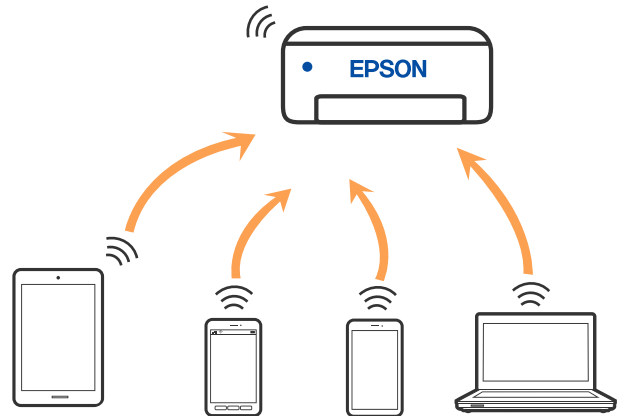

يمكن توصيل الطابعة عن طريق شبكة Wi-Fi أو إيثرنت، واتصال Wi-Fi Direct (نقطة الوصول البسيط) في وقت واحد. وبالرغم من ذلك، إذا بدأت اتصال الشبكة في وضع اتصال Wi-Fi Direct (نقطة الوصول البسيط) عندما تكون الطابعة متصلة عن طريق شبكة Wi-Fi، فسيتم قطع الاتصال بشبكة Wi-Fi بشكل مؤقت.

الاتصال بهاتف iPhone, iPad أو iPod touch باستخدام Wi-Fi Direct

تتيح لك هذه الطريقة توصيل الطابعة مباشرة بجهاز iPhone، أو iPad أو iPod touch دون موجه لاسلكي.

لاستخدام هذه الوظيفة، يجب عليك تركيب Wireless LAN Interface-P1.

ويتعين توفر الشروط التالية لاستخدام هذه الوظيفة. إذا لم تتوافق بيئتك مع هذه الشروط، يمكنك الاتصال عن طريق تحديد أجهزة تعمل بنظم تشغيل أخرى. اطلع على رابط المعلومات ذات الصلة أدناه للحصول على تفاصيل حول الاتصال.

□ iOS 11 أو الإصدار

□ باستخدام تطبيق الكاميرا القياسية لمسح رمز الاستجابة السريعة

□ Epson Smart Panel الإصدار 4.00 أو أحدث

الطابعة من جهاز ذكي باستخدام Epson Smart Panel. قم بتثبيت Epson Smart Panel على الجهاز الذي مقدماً.

ملاحظة:

يتعين عليك فقط إجراء هذه الإعدادات للطابعة وللجهاز الذي تريد الاتصال به مرة واحدة. ما لم تقم بتعطيل *Wi-Fi Direct* أو استعادة إعدادات الشبكة إلى الإعدادات الافتراضية، فلن تحتاج إلى إجراء هذه الإعدادات مرة أخرى.

1. اضغط على  في الشاشة الرئيسية.

2. حدد **Wi-Fi Direct**.

3. حدد بدء الإعداد.

4. حدد **iOS**.

يتم عرض رمز الاستجابة السريعة على لوحة التحكم الخاصة بالطابعة.



5. على جهاز iPhone، iPad أو iPod touch الخاص بك، ابدأ تشغيل تطبيق الكاميرا القياسية، ثم امسح ضوئياً رمز الاستجابة السريعة المعروض على لوحة التحكم بالطابعة في وضع الصورة.



استخدم تطبيق الكاميرا لنظام التشغيل iOS 11 أو الأحدث. لا يمكنك الاتصال بالطابعة باستخدام تطبيق الكاميرا لنظام التشغيل iOS 10 أو إصدار سابق. ولا يمكنك أيضاً الاتصال باستخدام تطبيق مسح رموز الاستجابة السريعة. إذا لم تتمكن من الاتصال، فحدد أجهزة تعمل بنظم تشغيل أخرى في لوحة التحكم الخاصة بالطابعة. اطلع على رابط المعلومات ذات الصلة أدناه للحصول على تفاصيل حول الاتصال.

6. اضغط على معلومات الاتصال المعروضة في شاشة iPhone أو iPad أو iPod touch.

7. اضغط على الانضمام.

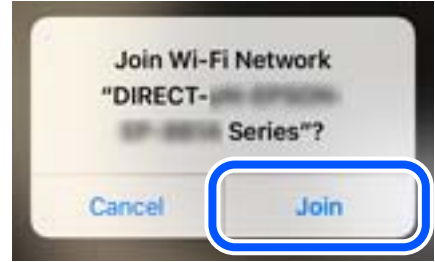

8. تأكد من ظهور رسالة في لوحة تحكم الطابعة للإشارة إلى أنه قد جرى إنشاء اتصال، ثم اضغط على موافق.

9. حدد اكتمل.

10. في iPhone أو iPad أو iPod touch، ابدأ Epson Smart Panel.

تضيف Epson Smart Panel تلقائياً الطابعات المتصلة بالجهاز الذكي. اتبع التعليمات المعروضة على الشاشة.

بالنسبة للأجهزة الذكية التي تم توصيلها بالطابعة من قبل، حدد اسم الشبكة (SSID) على شاشة Wi-Fi الخاصة بالجهاز الذكي لتوصيلها مرة أخرى.

معلومات ذات صلة

← "الاتصال مباشرة عبر Wi-Fi Direct بإدخال SSID وكلمة المرور" في الصفحة 382

الاتصال بأجهزة Android باستخدام Wi-Fi Direct

تتيح لك هذه الطريقة توصيل الطابعة بجهاز Android مباشرةً دون موجه لاسلكي.

لاستخدام هذه الوظيفة، يجب عليك تركيب Wireless LAN Interface-P1.

ويتعين توفر الشروط التالية لاستخدام هذه الوظيفة.

Android 5.0 أو الإصدار الأحدث

Epson Smart Panel الإصدار 4.00 أو أحدث

Epson Smart Panel يستخدم للطباعة من جهاز ذكي. قم بتثبيت Epson Smart Panel على الجهاز الذكي مقدماً.

ملاحظة:

يتعين عليك فقط إجراء هذه الإعدادات للطابعة وللجهاز الذكي الذي تريد الاتصال به مرة واحدة. ما لم تقم بتعطيل Wi-Fi Direct أو استعادة إعدادات الشبكة إلى الإعدادات الافتراضية، فلن تحتاج إلى إجراء هذه الإعدادات مرة أخرى.

1. حدد  في الشاشة الرئيسية.

2. حدد Wi-Fi Direct.

3. حدد بدء الإعداد.

4. حدد Android.

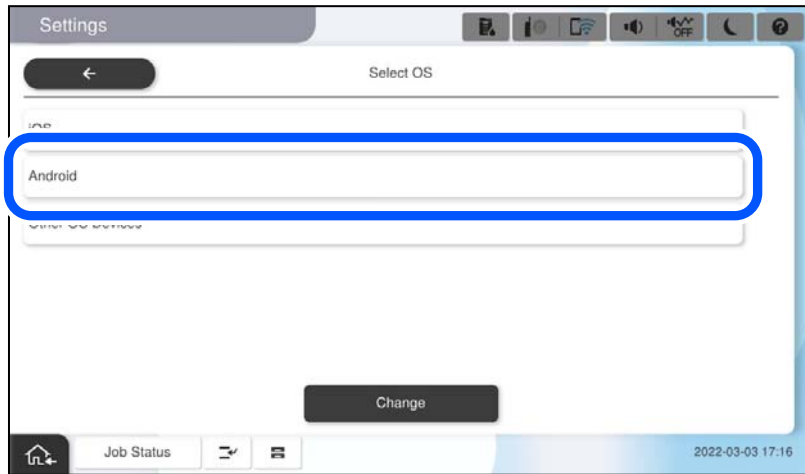

5. على الجهاز الذكي، ابدأ تشغيل Epson Smart Panel.

اضغط على + في شاشة Epson Smart Panel، ثم حدد الطابعة التي تريد الاتصال بها من قائمة المنتجات المتصلة بشبكة Wi-Fi.

6. عندما يتم عرض شاشة اعتماد الجهاز، حدد موافقة.

7. على لوحة التحكم الخاصة بالطابعة، حدد اكتمل.

بالنسبة للأجهزة الذكية التي تم توصيلها بالطابعة من قبل، حدد اسم الشبكة (SSID) على شاشة Wi-Fi الخاصة بالجهاز الذكي لتوصيلها مرة أخرى.

معلومات ذات صلة

← "الاتصال مباشرة عبر Wi-Fi Direct بإدخال SSID وكلمة المرور" في الصفحة 382

الاتصال مباشرة عبر Wi-Fi Direct بإدخال SSID وكلمة المرور

تتيح لك هذه الطريقة توصيل الطابعة بالأجهزة الذكية مباشرةً دون موجه لاسلكي.

لاستخدام هذه الوظيفة، يجب عليك تركيب Wireless LAN Interface-P1.

ملاحظة:

يتعين عليك فقط إجراء هذه الإعدادات للطابعة وللجهاز الذكي الذي تريد الاتصال به مرة واحدة. ما لم تقم بتعطيل *Wi-Fi Direct* أو استعادة إعدادات الشبكة إلى الإعدادات الافتراضية، فلن تحتاج إلى إجراء هذه الإعدادات مرة أخرى.

1. حدد  في الشاشة الرئيسية.

2. حدد **Wi-Fi Direct**.

3. حدد بدء الإعداد.

4. حدد أجهزة تعمل بنظم تشغيل أخرى.



يتم عرض اسم الشبكة (SSID) و كلمة المرور الخاصة بـ Wi-Fi Direct للطابعة.

5. على شاشة Wi-Fi الخاصة بالجهاز الذي، حدد SSID المعروض على لوحة التحكم بالطابعة، ثم أدخل كلمة المرور.

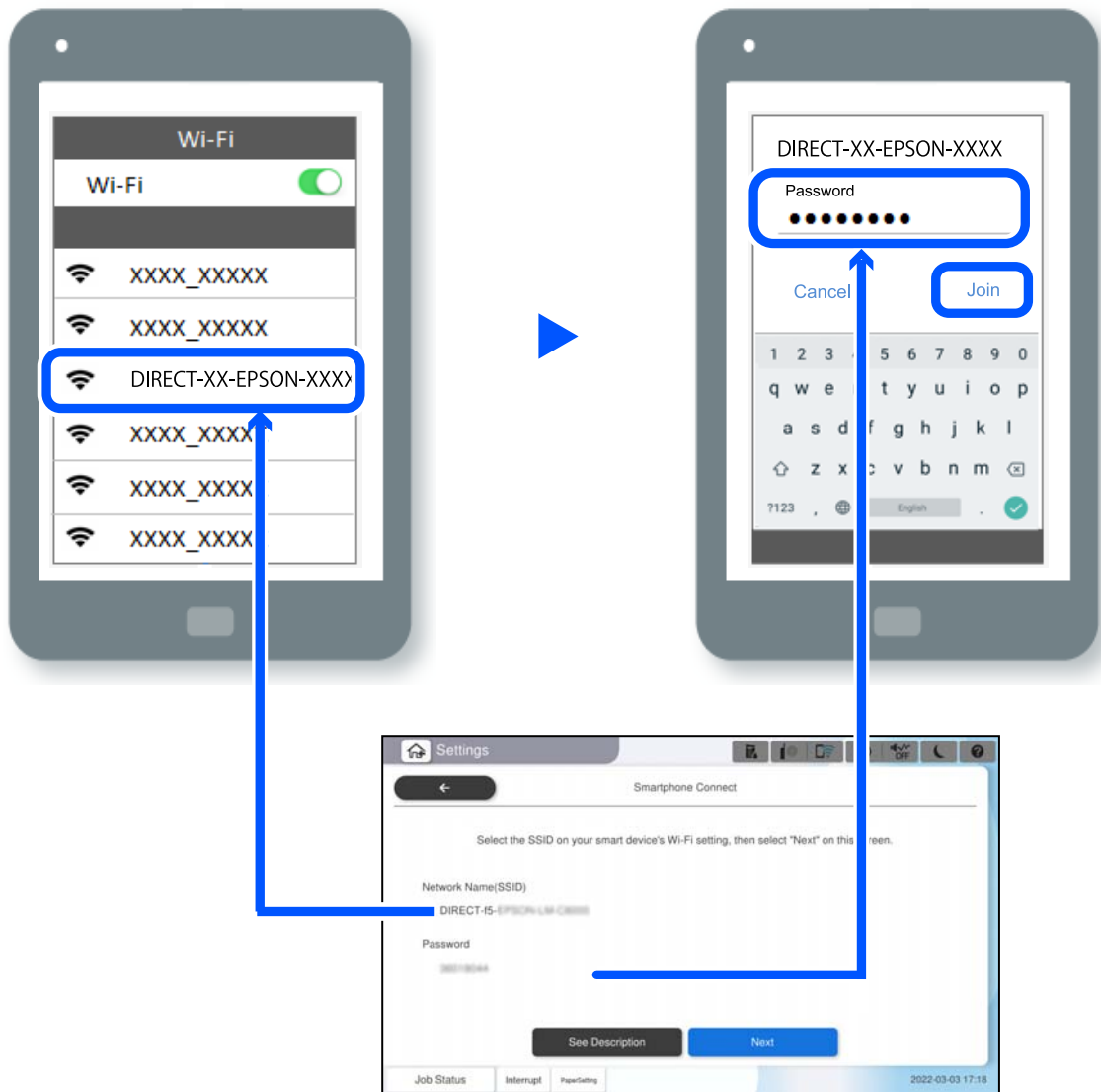

6. على لوحة التحكم الخاصة بالطابعة، حدد التالي.
 7. على الجهاز الذكي، ابدأ تشغيل Epson Smart Panel. في Epson Smart Panel، يتصل الجهاز الذكي تلقائياً بالطابعة عندما تبدأ التشغيل. اتبع التعليمات المعروضة على الشاشة.
 8. على لوحة التحكم الخاصة بالطابعة، حدد اكتمل.
- بالنسبة للأجهزة الذكية التي تم توصيلها بالطابعة من قبل، حدد اسم الشبكة (SSID) على شاشة Wi-Fi الخاصة بالجهاز الذكي لتوصيلها مرة أخرى.

الاتصال بكمبيوتر باستخدام Wi-Fi Direct

لاستخدام هذه الوظيفة، يجب عليك تركيب Wireless LAN Interface-P1. عندما تكون الطابعة والكمبيوتر متصلين باستخدام Wi-Fi Direct، لا يمكنك الوصول إلى الإنترنت من الكمبيوتر. إذا احتجت إلى الاتصال بالطابعة باستمرار، نوصي باستخدام اتصال Wi-Fi.

1. ادخل موقع ويب Epson ونزل برنامج تشغيل طابعتك في الكمبيوتر المطلوب اتصال الطابعة به.

<http://www.epson.com>

2. اضغط على ، ثم حدد Wi-Fi Direct.

3. اضغط على بدء الإعداد.

4. حدد أجهزة تعمل بنظم تشغيل أخرى. يظهر عندئذ اسم الشبكة ((SSID) وكلمة المرور الخاصين بخدمة Wi-Fi Direct للطابعة.

5. في شاشة اتصال شبكة الكمبيوتر، حدد SSID المعروض في لوحة تحكم الطابعة، ثم أدخل كلمة المرور.

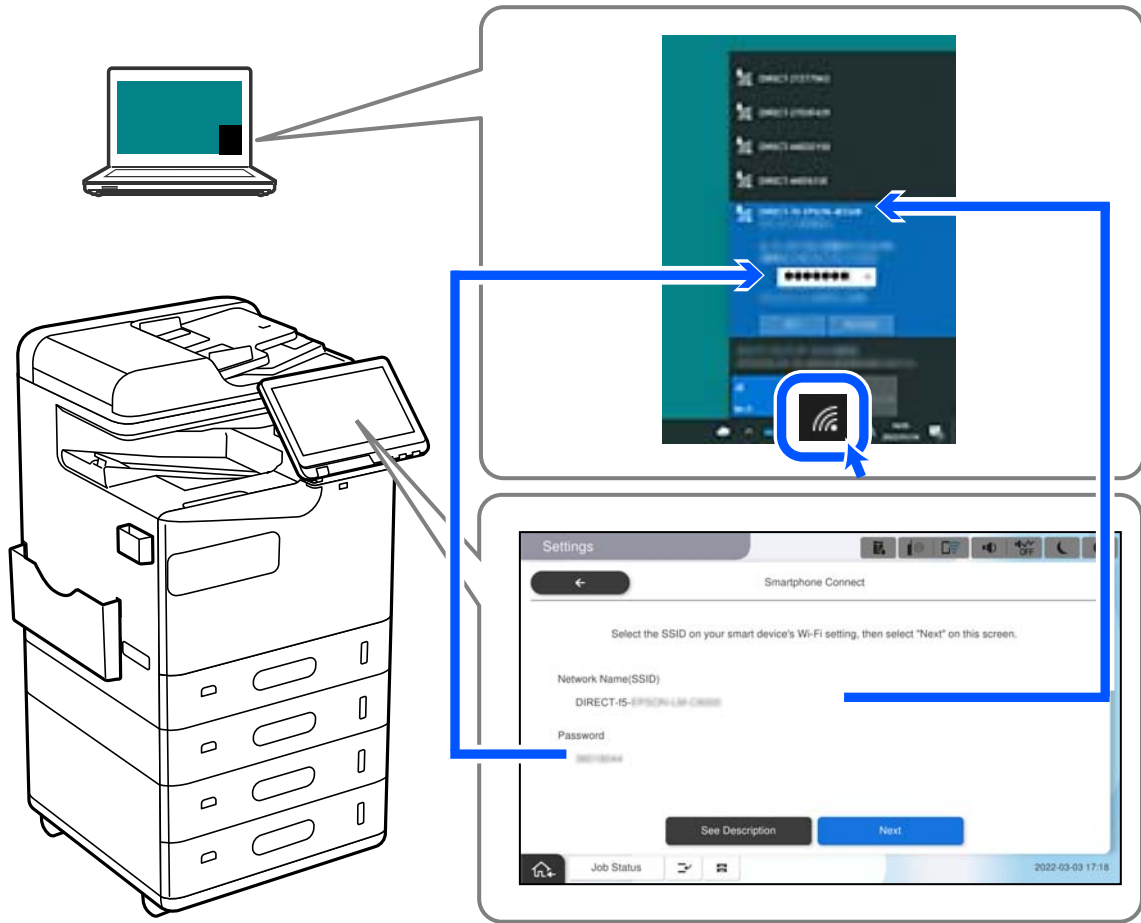

6. انقر نقرًا مزدوجًا فوق برنامج تشغيل الطابعة الذي تم تنزيله في الكمبيوتر لتثبيته.

اتبع التعليمات المعروضة على الشاشة.

7. في لوحة تحكم الطابعة، حدد التالي، ثم حدد اكتمل.

تغيير الاتصال من Wi-Fi إلى USB

اتبع الخطوات التالية إذا كانت شبكة Wi-Fi التي تستخدمها غير مستقرة، أو إذا أردت التغيير إلى اتصال USB أكثر استقرارًا.

1. وصل الطابعة بكمبيوتر باستخدام كبل USB.

2. حدد طابعة غير مميزة بكلمة (XXXXXX) عند الطابعة باستخدام اتصال USB.

يظهر اسم الطابعة أو "الشبكة" في XXXXXX حسب إصدار نظام التشغيل.

مثال من Windows 11



مثال من Windows 10

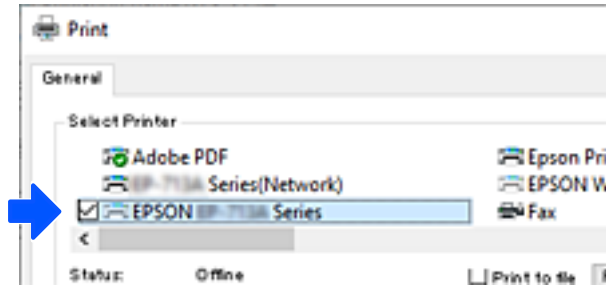

إذا لم يتم التعرف على الطابعة أثناء توصيلها بجهاز الكمبيوتر باستخدام كبل USB، فقد يكون مسؤول الطابعة قد فرض قيوداً على اتصال الواجهة الخارجية. اتصل بالمسؤول الذي تتبعه.

معلومات ذات صلة

← "الجزء الخلفي" في الصفحة 23

← "تقييد اتصالات USB واستخدام ذاكرة خارجية" في الصفحة 563

استخدام طابعة مع ميزة التحكم في الوصول الممكنة

عند رؤية  على لوحة تحكم الطابعة، قد يعمل مسؤول الطابعة على تقييد المستخدمين.

في هذه الحالة، يتعذر على المستخدمين تغيير إعدادات الطابعة ويتعذر استخدام بعض ميزات الطابعة. أنت بحاجة إلى تسجيل الدخول إلى الطابعة لاستخدامها.

تسجيل الدخول إلى الطابعة من لوحة التحكم

يُعد هذا التوضيح مثالاً على تسجيل الدخول إلى الطابعة مع تمكين قفل المسؤول والوصول إلى ميزات التحكم وعندما يتم تسجيل مستخدم واحد أو أكثر. يختلف المحتوى المعروض على الشاشات حسب الطراز والموقف.

1. حدد  في لوحة تحكم الطابعة.



2. حدّد مستخدماً لتسجيل الدخول على الطابعة.

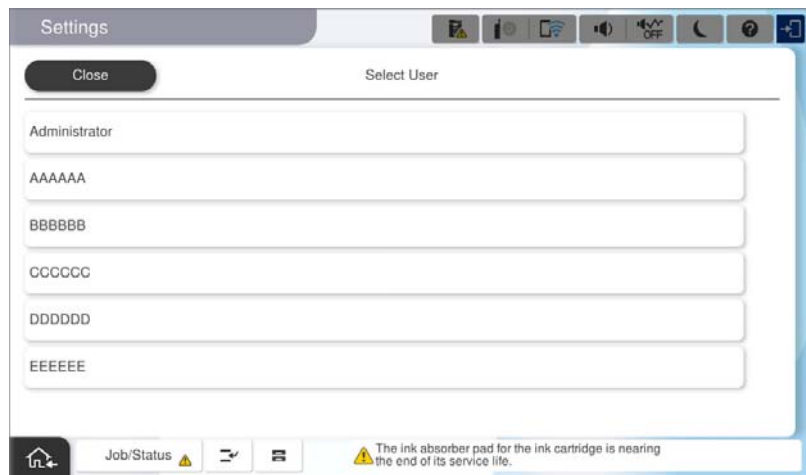

3. أدخل كلمة المرور لتسجيل الدخول إلى الطابعة.

اتصل بمسؤول الطابعة الذي تتبعه للحصول على بيانات تسجيل الدخول. تم ضبط كلمة مرور المسؤول افتراضياً. راجع المعلومات ذات الصلة للحصول على التفاصيل.

يُمكن للمستخدمين المسجلين استخدام الطابعة مع ميزات معتمدة. إذا قمت بتسجيل الدخول بصفحتك مسؤولاً، يُمكنك ضبط الإعدادات من لوحة التحكم.

عند الانتهاء من ضبط عمليات التشغيل، حدد  لتسجيل الخروج.

معلومات ذات صلة

← "ملاحظات على كلمة مرور المسؤول" في الصفحة 17

← "إنشاء حساب المستخدم" في الصفحة 560

تسجيل الدخول إلى الطابعة من جهاز كمبيوتر

يشرح الإجراء التالي الحالة عندما تكون ميزة التحكم بالوصول ممكنة ويكون الخيار **Allow registered users to log in to Web Config** محددًا من قِبل المسؤول.

1. أدخل عنوان الـ IP الخاص بالطابعة في المستعرض للوصول إلى Web Config.
أدخل عنوان الـ IP الخاص بالطابعة من جهاز كمبيوتر متصل بالشبكة نفسها المتصل بها الطابعة.
يمكنك التحقق من عنوان الـ IP الخاص بالطابعة من القائمة التالية.
الإعدادات < إعدادات عامة < إعدادات الشبكة < حالة الشبكة < وضع LAN/Wi-Fi السلكي
2. انقر فوق Log in.
3. حدد نوع المستخدم، وأدخل اسم المستخدم وكلمة المرور، ثم انقر فوق OK.

يمكنك الوصول إلى صفحات حسب الإذن الممنوح لك.
عند الانتهاء من تنفيذ العمليات، حدد Log out.

معلومات ذات صلة

- ◀ "تشغيل Web Config في متصفح ويب" في الصفحة 464
- ◀ "القيمة الافتراضية لكلمة مرور المسؤول" في الصفحة 17
- ◀ "إنشاء حساب المستخدم" في الصفحة 560

تسجيل حساب مستخدم في برنامج تشغيل الطابعة (Windows)

عند تمكين ميزة التحكم في الوصول بالطابعة، يمكنك الطابعة من برامج التشغيل بعد تسجيل حساب المستخدم على برامج التشغيل التي يمكن تسجيل معلومات المصادقة عليها.

يوضح هذا القسم إجراء تسجيل حساب مستخدم لبرنامج تشغيل الطابعة الأصلي لـ Epson.

1. قم بالوصول إلى نافذة برنامج تشغيل الطابعة Epson.
2. حدد بالترتيب التالي.
علامة التبويب الصيانة < معلومات الطابعة والأجهزة الاختيارية
3. حدد حفظ إعدادات التحكم في الوصول، ثم انقر فوق إعدادات.
4. أدخل اسم المستخدم وكلمة مرور، ثم انقر فوق موافق.
- أدخل حساب المستخدم المُقدم من جانب مسؤول الطابعة الذي تتبعه.
5. انقر فوق موافق عدة مرات لإغلاق نافذة برنامج تشغيل الطابعة.

معلومات ذات صلة

← "معلومات الطابعة والأجهزة الاختيارية:" في الصفحة 197

← "إنشاء حساب المستخدم" في الصفحة 560

اعتماد مصادقة مستخدمين في Epson Scan 2 عند استخدام وظيفة التحكم بالوصول

عند تفعيل وظيفة التحكم بالوصول للطابعة، ستحتاج إلى تسجيل اسم مستخدم وكلمة مرور عند تنفيذ المسح الضوئي باستخدام Epson Scan 2. إذا لم تكن تعرف كلمة المرور، اتصل بمسؤول الطابعة الذي تتبعه.

1. ابدأ تشغيل Epson Scan 2.
2. على شاشة Epson Scan 2 تأكد من تحديد طابعتك على قائمة ماسحة ضوئية.
3. حدد الإعدادات من قائمة ماسحة ضوئية لفتح شاشة إعدادات الماسحة الضوئية.
4. انقر فوق التحكم في الوصول.
5. على شاشة التحكم في الوصول أدخل اسم المستخدم وكلمة السر للحساب الذي يحتوي على إذن لإجراء المسح الضوئي.
6. انقر فوق موافق.

معلومات ذات صلة

← "إنشاء حساب المستخدم" في الصفحة 560

تحريك الطابعة ونقلها

عند تحريك الطابعة أو نقلها، تواصل مع دعم Epson أو موفر خدمة Epson معتمد.

معلومات ذات صلة

← "موقع الويب للدعم الفني" في الصفحة 610

حل المشكلات

- 391 حل المشكلة.
- 393 تتعذر الطباعة، أو النسخ، أو المسح الضوئي أو إرسال فاكس.
- 409 جودة الطباعة، والنسخ، والمسح الضوئي، والفاكس منخفضة.
- 428 تُعرض رسالة أو رمز الخطأ على شاشة LCD.
- 435 انحشار الورق.
- 436 حان الوقت لاستبدال المواد المستهلكة وأجزاء الصيانة.
- 441 تعذر تشغيل الطابعة كما هو متوقع.
- 446 تعذر حل المشكلة بعد تجربة جميع الحلول.

حل المشكلة

في حال حدوث أي خطأ، تحقق مما يلي بالترتيب لاكتشاف السبب.

تحقق من حالة خطأ الطابعة.

تحقق مما إذا كانت هناك مشكلة في الطابعة نفسها.

نقطة التحقق	الحل
هل هناك خطأ ما في الطابعة؟	إذا ظهرت رسالة خطأ على شاشة LCD، فاتبع الرسالة لحل المشكلة. إذا لم تتمكن من حلها بسبب محدودية الوصول إلى عناصر التحكم، فاتصل بالمسؤول.
	إذا انحشر الورق، فتتحقق من شاشة الـ LCD لمعرفة مكان انحشار الورق، ثم اتبع التعليمات للتخلص من الورق المنحشر. لاتخاذ الاحتياطات، اطلع على الأوصاف المنطبقة في هذا الدليل.
	إذا تم عرض رسالة لاستبدال المنتجات المستهلكة، فاتبع التعليمات المعروضة على الشاشة لاستبدالها. للتعامل مع الاحتياطات، اطلع على الأوصاف المنطبقة في هذا الدليل.
هل هناك أي مشكلات متعلقة بالكبلات أو مظهر الطابعة؟	إذا كانت الأغشية لا يتم غلقها بشكل صحيح، فأغلقها. إذا كانت الكبلات على وشك الفصل، فأدخلها بإحكام.
هل تم إيقاف تشغيل الكهرباء؟	في حال إيقاف تشغيل الكهرباء، اضغط على الزر  لتشغيلها.

معلومات ذات صلة

- ◀ "ظهور رسالة على شاشة LCD" في الصفحة 428
- ◀ "انحشار الورق" في الصفحة 435
- ◀ "حان الوقت لاستبدال المواد المستهلكة وأجزاء الصيانة" في الصفحة 436

تحقق من اتصال الطابعة.

تحقق مما إذا كانت هناك مشكلة في اتصال الطابعة.

نقطة التحقق	الحل
هل الطابعة متصلة بالشبكة بصورة صحيحة؟	شغل فحص اتصال الشبكة للتحقق من اتصال الشبكة. في الشاشة الـ LCD، حدد  < طريقة استخدام > عند تعذر الاتصال بالشبكة. اطبع تقرير اتصال الشبكة، ثم اطلب من المسؤول حل المشكلة إذا كانت هناك مشكلة اتصال.
إذا كان برنامج تشغيل الطابعة مثبتاً على جهاز الكمبيوتر؟	يمكنك التحقق مما إذا كان برنامج تشغيل الطابعة مثبتاً عن طريق التحقق من الإعدادات < الأجهزة > الطابعات على جهاز الكمبيوتر. راجع المعلومات ذات الصلة للحصول على التفاصيل.
هل يتم عرض معلومات الطابعة على جهاز الكمبيوتر؟	استخدم Epson Status Monitor 3 لفحص حالة الاتصال بين الكمبيوتر والطابعة. راجع المعلومات ذات الصلة للحصول على التفاصيل.
	إذا تعذر عليك فحص حالة الطابعة، فقد لا يتم تحديد المنفذ الصحيح. عند توصيل الطابعة في الشبكة، نوصيك بتحديد منفذ EpsonNet Print. إذا لم يتوفر منفذ EpsonNet Print، فأعد تثبيت برنامج تشغيل الطابعة.

نقطة التحقق	الحل
هل تم انقطاع اتصال شبكة LAN (Wi-Fi) اللاسلكية أو أنها غير قادرة على الاتصال عند استخدام جهاز USB 3.0 على جهاز الكمبيوتر؟	<p>عند توصيل جهاز بمنفذ USB 3.0 في جهاز Mac، قد يحدث تداخل في تردد الراديو. جرب ما يلي.</p> <p><input type="checkbox"/> ضع الجهاز المتصل بمنفذ USB 3.0 بعيداً عن جهاز الكمبيوتر.</p> <p><input type="checkbox"/> قم بإيقاف تشغيل أي من أجهزة USB 3.0 غير المستخدمة أو قم بتوصيلها عند الضرورة فقط.</p> <p><input type="checkbox"/> قم بالاتصال بمعرف الشبكة SSID لنطاق 5 جيجا هرتز.</p>
هل يمكن الاتصال بالشبكة من خلال جهاز الكمبيوتر أم جهاز ذكي؟	تحقق ما إذا كان يمكنك عرض موقع الويب على جهاز الكمبيوتر أو جهاز ذكي (تم إيقاف تشغيل نقل البيانات). إذا لم تتمكن من العرض، فهناك مشكلة ما في الشبكة. اطلب من المسؤول حل المشكلة.

معلومات ذات صلة

- ◀ "التحقق من حالة اتصال الشبكة للطابعة (تقرير اتصال الشبكة)" في الصفحة 378
- ◀ "توجد مشكلة في حالة الطابعة." في الصفحة 394
- ◀ "تعذر توصيل الطابعة عبر USB" في الصفحة 397
- ◀ "تثبيت التطبيقات بصورة منفصلة" في الصفحة 373

افحص إعدادات الطابعة.

افحص إعدادات الطابعة. قد يتم فرض قيود على الطابعات التي تقع تحت إدارة المسؤول لذا لا يمكن تغيير إعدادات الطابعة. إذا لم تتمكن من إجراء العمليات، فاتصل بالمسؤول.

نقطة التحقق	الحل
لم تبدأ الطابعة.	لا تزال هناك بيانات قيد الطابعة. افتح قائمة انتظار الطابعة، ثم تحقق من حالة مهمة الطابعة. إذا كان الأمر معلقاً مع خطأ ما، فامسح الخطأ وأعد تشغيلها أو احذف المهمة التي تنطوي على خطأ، ومن ثم ستبدأ طباعة بقية البيانات.
	إذا كانت الطابعة الافتراضية قيد التعليق أو إيقاف التشغيل، فاضبطها على الإنترنت في إعدادات الطابعة في جهاز الكمبيوتر Windows.
	حدد الطابعة والمنفذ للإخراج بصورة صحيحة.
القائمة التي ترغب في استخدامها غير معروضة.	تم تعيين التحكم في الوصول بواسطة المسؤول الذي تتبعه. اتصل بالمسؤول للحصول على المعلومات اللازمة لاستخدام القائمة المفقودة.
	تتطلب بعض الميزات جهات اتصال منفصلة للاستخدام. اتصل بالمسؤول الذي تتبعه للتحقق مما إذا كانت الميزة متاحة للطابعة الخاصة بك أم لا.
يتعذر استخدام الفاكس.	إذا كانت لديك أي مشكلة مع استخدام الفاكس، فراجع الحلول للمشكلات ذات الصلة بالفاكس.
يتعذر النسخ أو المسح الضوئي.	إذا كانت لديك أي مشكلة مع النسخ أو المسح الضوئي، فراجع الحلول للمشكلات ذات الصلة بالنسخ أو المسح الضوئي.

معلومات ذات صلة

- ◀ "لا تزال هناك مهمة طباعة قيد الانتظار." في الصفحة 395
- ◀ "الطابعة معلقة أو غير متصلة." في الصفحة 393
- ◀ "استخدام المنفذ للطابعة" في الصفحة 509
- ◀ "يتعذر النسخ" في الصفحة 398

← "تعذر المسح الضوئي حتى بعد إنشاء اتصال بشكل صحيح" في الصفحة 397

← "يتعذر إرسال الفاكسات أو استلامها" في الصفحة 398

تعذر الطباعة، أو النسخ، أو المسح الضوئي أو إرسال فاكس

التطبيق أو برنامج تشغيل الطابعة لا يعمل بشكل سليم

تعذر الطباعة حتى ولو تم إنشاء اتصال (Windows)

يمكن النظر في الأسباب التالية.

■ الطابعة معلقة أو غير متصلة.

الحلول

انقر فوق قائمة الطباعة في علامة التبويب الصيانة الخاصة ببرنامج تشغيل الطابعة.

إذا كانت الطابعة غير متصلة أو معلقة، فامسح الإعداد "غير متصلة" أو "معلقة" من القائمة الطابعة.

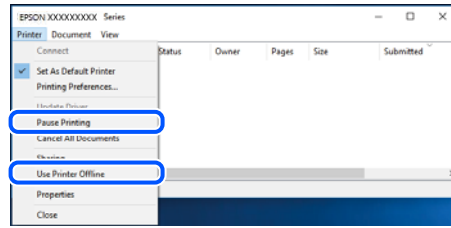

■ توجد مشكلة في البرنامج أو البيانات.

الحلول

□ تأكد من تثبيت برنامج تشغيل طابعة Epson الأصلي (EPSON XXXXX). إذا لم يتم تثبيت برنامج تشغيل طابعة Epson الأصلي، فستكون الميزات المتوفرة محدودة. لذا فنحن نوصي باستخدام برنامج تشغيل طابعة Epson الأصلي.

□ إذا كنت تحاول طباعة صورة بحجم بيانات كبير، فقد تنفذ مساحة الذاكرة الخاصة بالكمبيوتر. اطبع الصورة بدقة أقل أو بحجم أصغر.

□ إذا قمت بتجربة كل الحلول ولم يتم حل المشكلة، فحاول إلغاء تثبيت برنامج تشغيل الطابعة ثم إعادة تثبيته.

□ قد تكون قادراً على حل المشكلة عن طريق تحديث البرنامج إلى أحدث إصدار. للتحقق من حالة البرنامج، استخدم أداة تحديث البرنامج.

← "التحقق من تثبيت برنامج تشغيل طابعة Epson الأصلي —" في الصفحة 374 Windows

← "التحقق من تثبيت برنامج تشغيل طابعة Epson الأصلي — Mac OS" في الصفحة 375

← "تثبيت التطبيقات بصورة منفصلة أو إلغاء تثبيتها" في الصفحة 373

لا يمكن طباعة المهام عند تعيين كلمة مرور لأتني أستخدم إصداراً قديماً من البرنامج الثابت.

الحلول

إذا تم عرض الرسالة التالية على برنامج تشغيل الطابعة، فحدث البرنامج الثابت للطابعة.

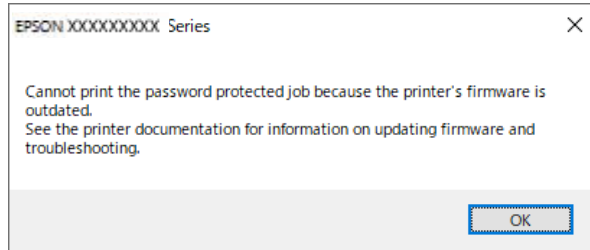

إذا لم تتمكن من تحديث البرنامج الثابت لسبب ما، يمكنك متابعة الطباعة بمستوى الأمان نفسه مثل البرنامج الثابت القديم. للطباعة باستخدام برنامج ثابت قديم، يُرجى إجراء الإعدادات التالية في برنامج تشغيل الطابعة. افتح علامة التبويب إعدادات اختيارية من خصائص الطابعة. انقر على إعدادات برنامج التشغيل. اختر استخدام كلمة مرور قديمة ثم انقر على موافق.

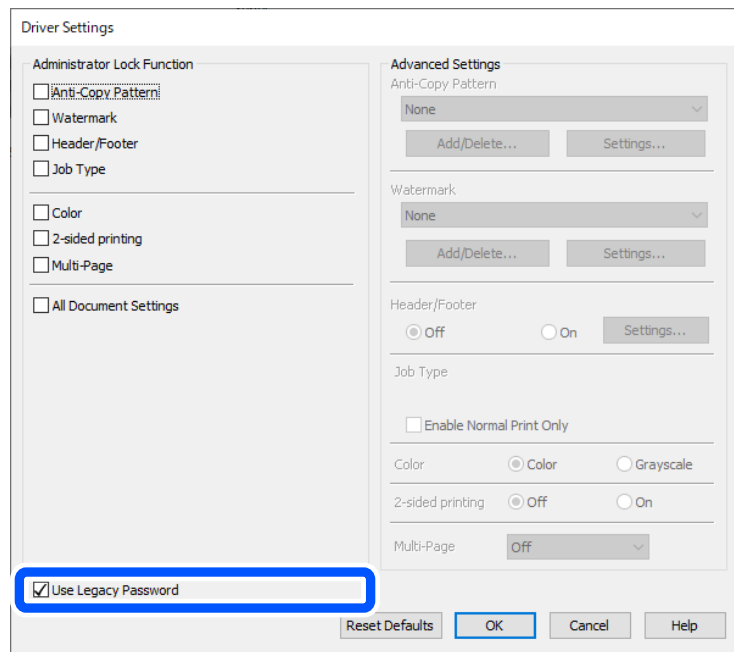

← "تحديث البرنامج الثابت" في الصفحة 555

توجد مشكلة في حالة الطابعة.

الحلول

انقر فوق EPSON Status Monitor 3 بعلامة التبويب الصيانة الخاصة ببرنامج تشغيل الطابعة، ثم تحقق من حالة الطابعة. تحتاج إلى تثبيت EPSON Status Monitor 3 لتمكين هذه الميزة. يمكنك تنزيلها من موقع الويب الخاص بـ Epson.

لا تزال هناك مهمة طباعة قيد الانتظار.

الحلول

انقر فوق قائمة الطباعة في علامة التبويب الصيانة الخاصة ببرنامج تشغيل الطباعة. في حال تبقت أي بيانات غير ضرورية، حدد إلغاء جميع المستندات من قائمة الطباعة.

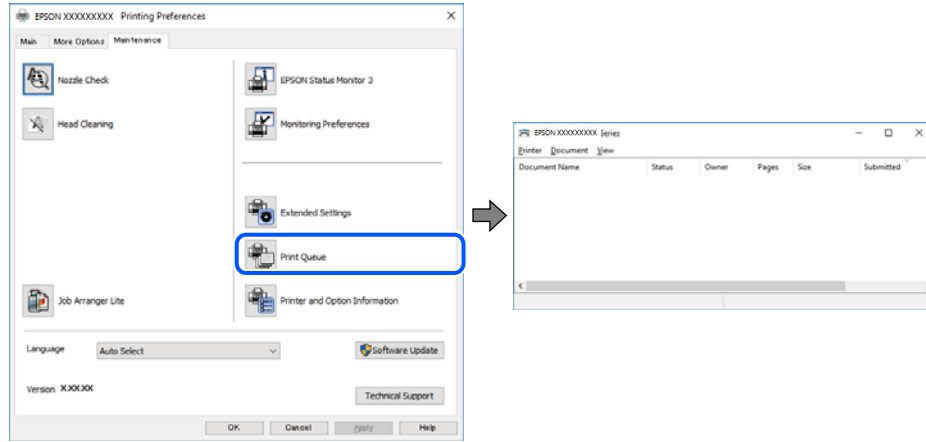

لم يتم تحديد الطباعة كطباعة افتراضية.

الحلول

انقر بزر الماوس الأيمن فوق رمز الطباعة في لوحة التحكم < عرض الأجهزة والطابعات (أو الطابعات، والطابعات والفاكسات) وانقر فوق تعيين كطباعة افتراضية.

ملاحظة:

إذا كانت هناك عدة أيقونات للطابعة، فراجع ما يلي لتحديد الطباعة الصحيحة.

(مثال)

اتصال EPSON XXXX Series :USB

اتصال الشبكة: EPSON XXXX Series (الشبكة)

إذا قمت بتثبيت برنامج تشغيل الطباعة عدة مرات، فقد يتم إنشاء نسخ من برنامج تشغيل الطباعة. إذا تم إنشاء نسخ مثل "EPSON XXXX Series (نسخة 1)"، فانقر بزر الماوس الأيمن فوق رمز برنامج التشغيل المنسوخ، ثم انقر فوق إزالة الجهاز.

لم يتم تعيين منفذ الطباعة بصورة صحيحة.

الحلول

انقر فوق قائمة الطباعة في علامة التبويب الصيانة الخاصة ببرنامج تشغيل الطباعة.

تأكد من تعيين منفذ الطباعة بصورة صحيحة كما هو موضح أدناه في الخاصية < منفذ من قائمة الطباعة.

اتصال USB: USBXXX، اتصال الشبكة: EpsonNet Print Port

إذا لم تتمكن من تغيير المنفذ، فحدد تشغيل كمسؤول في قائمة الطباعة. إذا لم يتم عرض تشغيل كمسؤول فاتصل بمسؤول النظام الخاص بك.

الطباعة لا تقوم بالطباعة أثناء استخدام برنامج تشغيل الطباعة (PostScript (Windows

يمكن النظر في الأسباب التالية.

يجب تغيير إعداد لغة الطباعة.

الحلول

اضبط إعداد لغة الطباعة على تلقائي أو PS بلوحة التحكم.

تم إرسال عدد كبير من المهام.

الحلول

في نظام التشغيل Windows، قد لا تقوم الطباعة بإجراء الطباعة عند إرسال عدد كبير من المهام. حدد الطباعة مباشرة إلى الطباعة بعلامة التبويب متقدم في خصائص الطباعة.

تعذر الطباعة حتى ولو تم إنشاء اتصال (Mac OS)

يمكن النظر في الأسباب التالية.

توجد مشكلة في البرنامج أو البيانات.

الحلول

□ تأكد من تثبيت برنامج تشغيل طباعة Epson الأصلي (EPSON XXXXX). إذا لم يتم تثبيت برنامج تشغيل طباعة Epson الأصلي، فستكون الميزات المتوفرة محدودة. لذا فنحن نوصي باستخدام برنامج تشغيل طباعة Epson الأصلي.

□ إذا كنت تحاول طباعة صورة بحجم بيانات كبير، فقد تنفذ مساحة الذاكرة الخاصة بالكمبيوتر. اطبع الصورة بدقة أقل أو بحجم أصغر.

□ إذا قمت بتجربة كل الحلول ولم يتم حل المشكلة، فحاول إلغاء تثبيت برنامج تشغيل الطباعة ثم إعادة تثبيته.

□ قد تكون قادراً على حل المشكلة عن طريق تحديث البرنامج إلى أحدث إصدار. للتحقق من حالة البرنامج، استخدم أداة تحديث البرنامج.

← "التحقق من تثبيت برنامج تشغيل طباعة Epson الأصلي —" في الصفحة 374 Windows

← "التحقق من تثبيت برنامج تشغيل طباعة Epson الأصلي —" في الصفحة 375 Mac OS

← "تثبيت التطبيقات بصورة منفصلة أو إلغاء تثبيتها" في الصفحة 373

توجد مشكلة في حالة الطباعة.

الحلول

تأكد من أن حالة الطباعة ليست إيقاف مؤقت.

حدد تفضيلات النظام (أو إعدادات النظام) من القائمة Apple < الطابعات والمسحات الضوئية (أو طباعة ومسح ضوئي أو طباعة وفاكس)، ثم انقر نقرًا مزدوجًا فوق الطباعة. في حال إيقاف الطباعة مؤقتًا، انقر فوق استئناف.

تم تمكين قيود ميزات المستخدم في الطباعة.

الحلول

قد لا تتمكن الطباعة من الطباعة في حالة تمكين قيود ميزات المستخدم. اتصل بمسؤول الطباعة الذي تتبعه.

الطابعة لا تقوم بالطباعة أثناء استخدام برنامج تشغيل الطابعة (PostScript (Mac OS

■ يجب تغيير إعداد لغة الطباعة.

الحلول

اضبط إعداد لغة الطباعة على تلقائي أو PS بلوحة التحكم.

تعذر الطباعة حتى ولو تم إنشاء اتصال (iOS)

يمكن النظر في الأسباب التالية.

■ تم تعطيل عرض إعداد الورق تلقائياً.

الحلول

قم بتمكين عرض إعداد الورق تلقائياً في القائمة التالية.

الإعدادات < إعدادات عامة < إعدادات الطباعة < إعدادات مصدر الورق < عرض إعداد الورق تلقائياً

■ تم تعطيل AirPrint.

الحلول

قم بتمكين إعداد AirPrint على Web Config.

← "تطبيق لتكوين عمليات تشغيل الطابعة (Web Config)" في الصفحة 464

تعذر المسح الضوئي حتى بعد إنشاء اتصال بشكل صحيح

■ المسح الضوئي بدقة عالية عبر الشبكة.

الحلول

حاول المسح الضوئي بدقة أقل.

تعذر توصيل الطابعة عبر USB

يمكن النظر في الأسباب التالية.

■ لا يتم توصيل كابل USB بالمأخذ الكهربائي بصورة صحيحة.

الحلول

قم بإحكام توصيل كبل USB بالطابعة وجهاز الكمبيوتر.

■ توجد مشكلة في محور USB.

الحلول

إذا كنت تستخدم محور USB، فحاول توصيل الطابعة بجهاز الكمبيوتر مباشرة.

■ هناك مشكلة في كابل USB أو مدخل USB.

الحلول

إذا تعذر التعرف على كابل USB، فقم بتغيير المنفذ، أو قم بتغيير كابل USB.

■ الطابعة متصلة بمنفذ USB SuperSpeed.

الحلول

إذا قمت بتوصيل طابعتك بمنفذ SuperSpeed USB باستخدام كبل USB 2.0، فقد يحدث خطأ ما في الاتصال على بعض أجهزة الكمبيوتر. في هذه الحالة، أعد توصيل الطابعة باستخدام إحدى الطرق التالية.

□ استخدام كبل USB 3.0 (في الطرز المدعومة فقط).

□ التوصيل بمنفذ عالي السرعة Hi-Speed في الكمبيوتر.

□ التوصيل بمنفذ فائق السرعة SuperSpeed USB غير الذي أدى إلى خطأ الاتصال.

← "مواصفات الواجهة" في الصفحة 511

يتعذر النسخ

■ عند تمكين قيود الميزات الخاصة بالمستخدم، سيتطلب الأمر إدخال معرف المستخدم وكلمة المرور لتنفيذ النسخ.

الحلول

إذا لم تكن تعرف كلمة المرور، فاتصل بمسؤول الطابعة الذي تتبعه.

■ حدث خطأ في الطباعة.

الحلول

سيتعذر عليك الطباعة إذا حدث خطأ في الطباعة مثل انحشار الورق. تحقق من لوحة تحكم الطباعة واتبع التعليمات المعروضة على الشاشة للتخلص من رسالة الخطأ.

يتعذر إرسال الفاكسات أو استلامها

يتعذر إرسال الفاكسات أو استلامها

إذا تعذر عليك إرسال الفاكسات أو استلامها، فاتصل بمسؤول الطابعة الذي تتبعه. بالنسبة لمسؤول الطابعة، راجع القسم التالي لاستكشاف مشكلات الفاكس وإصلاحها.

"يتعذر إرسال الفاكسات أو استلامها" في الصفحة 132

عدم إمكانية إرسال فاكسات

يمكن النظر في الأسباب التالية.

إرسال الفاكسات دون إدخال رمز الوصول في بيئة تم فيها تثبيت نظام PBX.

الحلول

إذا كان نظام الهاتف الخاص بك بحاجة إلى رمز الوصول الخارجي للوصول إلى خط خارجي، فقم بتسجيل رمز الوصول بالطابعة، وأدخل العلامة (#) في بداية رقم الفاكس عند الإرسال.

رقم فاكس المُستلم خطأ.

الحلول

تحقق من صحة رقم المُستلم المُسجل في قائمة جهات الاتصال لديك أو الذي أدخلته مباشرة باستخدام لوحة المفاتيح. أو تحقق من صحة رقم الفاكس من المُستلم.

البيانات التي يتم إرسالها كبيرة جداً.

الحلول

يُمكنك إرسال الفاكسات بحجم بيانات أصغر باستخدام إحدى الطرق التالية.

□ عند إرسال الفاكس أحادي اللون، قم بتمكين إرسال مباشر في الفاكس < إعدادات الفاكس > إعدادات إرسال الفاكس.

"إرسال عدة صفحات من وثيقة أحادية اللون (إرسال مباشر)" في الصفحة 304

□ استخدام الهاتف المُتصل

"طلب إرسال الفاكسات من جهاز هاتف خارجي" في الصفحة 302

□ استخدام السماعة الموضوعة

"إرسال الفاكسات بعد تأكيد حالة المُستلم" في الصفحة 301

□ فصل المستندات الأصلية

الذاكرة المتوفرة في الطابعة غير كافية.

الحلول

لا يمكنك إرسال فاكسات عندما تكون مساحة ذاكرة الطابعة غير كافية بسبب وجود عدد كبير من المستندات المستلمة في صندوق الوارد أو الصناديق السرية أو وجود مخزون كبير من مستندات الفاكسات التي لم تتم معالجتها في الطابعة. احذف المستندات غير الضرورية في صندوق الوارد أو الصناديق السرية أو عالج المستندات غير المعالجة لزيادة مساحة الذاكرة المتوفرة.

آلة فاكس المُستلم غير جاهزة لاستلام الفاكسات.

الحلول

اسأل المُستلم عما إذا كانت آلة الفاكس لديه جاهزة لاستلام الفاكس.

يتم الآن إرسال فاكس عن طريق الخطأ باستخدام ميزة العنوان الفرعي.

الحلول

تحقق مما إذا كنت قد أرسلت فاكساً عن طريق الخطأ باستخدام ميزة العنوان الفرعي. إذا حددت مستملاً له عنوان فرعي من قائمة جهات الاتصال، فقد يتم إرسال الفاكس باستخدام ميزة العنوان الفرعي.

لا يمكن لآلة الفاكس الخاصة بالمستلم استلام الفاكسات باستخدام ميزة العنوان الفرعي.

الحلول

عند إرسال فاكسات باستخدام ميزة العنوان الفرعي، اسأل المستلم عما إذا كانت آلة الفاكس الخاصة به قادرة على استلام فاكسات باستخدام ميزة العنوان الفرعي.

هناك خطأ في العنوان الفرعي وكلمة المرور.

الحلول

عند إرسال فاكسات باستخدام ميزة العنوان الفرعي، تحقق من صحة العنوان الفرعي وكلمة المرور. تحقق مع المستلم من تطابق العنوان الفرعي وكلمة المرور.

يتعذر إرسال الفاكسات بعد تجربة الحلول الواردة أعلاه

الحلول

إذا لم تتمكن من حل المشكلة، فاتصل بمسؤول الطباعة الذي تتبعه. بالنسبة لمسؤول الطباعة، راجع القسم التالي لاستكشاف مشكلات الفاكس وإصلاحها.

"عدم إمكانية إرسال فاكسات" في الصفحة 133

تعذر إرسال فاكسات (عندما يكون فاكس IP نشطاً)

تمت محاولة الإرسال من أحد منافذ الخطوط الذي تم تعيينه على استلام فقط

الحلول

أرسل الفاكس من خط تم تعيين إعداد النقل حسب الخط من أجله على إرسال واستلام أو إرسال فقط. للتحقق من حالة إعدادات الفاكس، اطبع قائمة إعدادات الفاكس. يمكنك الوصول إلى القائمة من لوحة تحكم الطباعة على النحو الموضح أدناه.

الفاكس < القائمة > تقرير الفاكس < قائمة إعدادات الفاكس

يتعذر إرسال الفاكسات بعد تجربة الحلول الواردة أعلاه

الحلول

إذا لم تتمكن من حل المشكلة، فاتصل بمسؤول الطباعة الذي تتبعه. بالنسبة لمسؤول الطباعة، راجع القسم التالي لاستكشاف مشكلات الفاكس وإصلاحها.

"تعذر إرسال فاكسات (عندما يكون فاكس IP نشطاً)" في الصفحة 133

عدم إمكانية استلام فاكسات

يمكن النظر في الأسباب التالية.

نوصي أيضاً بالتحقق من حالة الطباعة في حالة المهمة، مثل ما إذا كانت الطباعة تستقبل الفاكس حالياً أو لا.

الذاكرة المتاحة لصندوق الوارد والصندوق السري غير كافية.

الحلول

لقد تم حفظ 200 مستند مستلم في صندوق الوارد والصندوق السري بشكل إجمالي. حذف المستندات غير الضرورية.

لم يتم تسجيل رقم فاكس المرسل في قائمة جهات الاتصال.

الحلول

من المقرر حظر الفاكسات المرسله من الأرقام التي لم تُسجل في قائمة جهات الاتصال. سجّل رقم فاكس المرسل في قائمة الاتصال.

أرسل المرسل الفاكس دون معلومات الترويسة.

الحلول

تعيين الفاكسات التي لا تتضمن معلومات الترويسة ليتم حظرها. اسأل المرسل عما إذا تم إعداد معلومات الترويسة في آلة الفاكس.

لم يتم تشغيل جهاز الكمبيوتر الذي سيحفظ الفاكسات المستلمة.

الحلول

شغل جهاز الكمبيوتر، عند ضبط الإعدادات لحفظ الفاكسات المستلمة في جهاز كمبيوتر. يُحذف الفاكس المستلم بمجرد حفظه على جهاز الكمبيوتر.

هناك خطأ في العنوان الفرعي وكلمة المرور.

الحلول

عند استلام فاكسات باستخدام ميزة العنوان الفرعي، تحقق من صحة العنوان الفرعي وكلمة المرور. تحقق مع المرسل من تطابق العنوان الفرعي وكلمة المرور.

يتعذر استلام الفاكسات بعد تجربة الحلول الواردة أعلاه

الحلول

إذا لم تتمكن من حل المشكلة، فاتصل بمسؤول الطابعة الذي تتبعه. بالنسبة لمسؤول الطابعة، راجع القسم التالي لاستكشاف مشكلات الفاكس وإصلاحها.

"عدم إمكانية استلام فاكسات" في الصفحة 133

تعذر استقبال فاكسات (عندما يكون فاكس IP نشطاً)

حاول المرسل إرسال فاكس إلى أحد منافذ الخط الذي تم تعيينه على إرسال فقط

الحلول

أخبر المرسل برقم الفاكس لمنفذ الخط الذي من أجله تم تعيين إعداد النقل حسب الخط على إرسال واستلام أو استلام فقط للتحقق من حالة إعدادات الفاكس، اطبع قائمة إعدادات الفاكس. يمكنك الوصول إلى القائمة من لوحة تحكم الطابعة على النحو الموضح أدناه.

الفاكس < القائمة > تقرير الفاكس < قائمة إعدادات الفاكس

يتعذر استلام الفاكسات بعد تجربة الحلول الواردة أعلاه

الحلول



إذا لم تتمكن من حل المشكلة، فاتصل بمسؤول الطابعة الذي تتبعه. بالنسبة لمسؤول الطابعة، راجع القسم التالي لاستكشاف مشكلات الفاكس وإصلاحها.

"تعذر استقبال فاكسات (عندما يكون فاكس IP نشطاً)" في الصفحة 135

عدم إمكانية إرسال فاكسات إلى مستلم بعينه
يمكن النظر في الأسباب التالية.

■ يستغرق جهاز المستلم وقتاً أطول للإجابة.

الحلول

إذا لم يلتقط الجهاز الخاص بالمستلم مكالمتك في غضون 50 ثانية بعد إنهاء الطباعة لعملية الاتصال، تنتهي المكالمة بخطأ. اتصل باستخدام ميزة  (سماعة مرفوعة) أو باستخدام هاتف متصل لمعرفة المدة التي تمر قبل سماعك لنغمة الفاكس. إذا زادت المدة عن 50 ثانية، قم بإضافة فترات إيقاف مؤقت بعد رقم الفاكس لإرسال الفاكس. اضغط على  للدخول في حالة الإيقاف المؤقت. يتم إدخال واصلة كعلامة لفترة الإيقاف المؤقت. فترة الإيقاف المؤقت المفتوحة تصل مدتها إلى ثلاث ثواني تقريباً. قم بإضافة عدة فترات للإيقاف المؤقت وفقاً للحاجة.

■ إعداد سرعة الفاكس المُسجل في قائمة جهات الاتصال خطأ.

الحلول

حدد المُستلم من قائمة جهات الاتصال، ثم حدد تحرير < سرعة الفاكس > بطى (9600 بت في الثانية).

عدم إمكانية إرسال فاكسات في وقت محدد

قد يكون التاريخ والوقت المضبوطان غير صحيحين. اتصل بمسؤول الطباعة الذي تتبعه. بالنسبة لمسؤول الطباعة، راجع القسم التالي لاستكشاف مشكلات الفاكس وإصلاحها.

"عدم إمكانية إرسال فاكسات في وقت محدد" في الصفحة 135

الفاكسات يتم إرسالها بحجم خاطئ
يمكن النظر في الأسباب التالية.

■ لا يتم وضع المستندات الأصلية بصورة صحيحة.

الحلول

□ تأكد من صحة وضع المستند الأصلي وفقاً لعلامات المحاذاة.

□ إذا كانت حافة الصورة الممسوحة ضوئياً مقلوبة، فحرك المستند الأصلي قليلاً بعيداً عن حافة زجاج الماسحة الضوئية. لا يمكنك مسح المنطقة في حدود 1.5 مم تقريباً (0.06 بوصة) من حافة زجاج الماسحة الضوئية.

← "وضع المستندات الأصلية" في الصفحة 184

■ يوجد غبار أو أوساخ على زجاج الماسحة الضوئية.

الحلول

وعند المسح الضوئي من لوحة التحكم وتحديد وظيفة اقتصاص مساحة المسح الضوئي التلقائي، أزل أي مهملات أو اتساخات من زجاج الماسحة الضوئي وغلاف المستند. فإذا كانت هناك أي مهملات أو اتساخات حول المستند، فسيتم مسح نطاق المسح الضوئي ليشملها.

"تنظيف زجاج الماسحة الضوئية" في الصفحة 366

يتعذر حفظ الفاكسات المستلمة على جهاز الذاكرة
يمكن النظر في الأسباب التالية.

■ جهاز الذاكرة غير متصل بالطابعة.

الحلول

وصلّ جهاز الذاكرة -الذي أنشأت فيه مجلداً لحفظ الفاكسات- بالطابعة. بمجرد حفظ الفاكسات في الجهاز، يتم حذفها من ذاكرة الطابعة.

■ لا توجد مساحة خالية كافية في الجهاز.

الحلول

امسح البيانات غير الضرورية من الجهاز لزيادة حجم المساحة الخالية. أو وصلّ جهازاً آخر تتوفر فيه مساحة خالية كافية.

■ جهاز الذاكرة محمي ضد الكتابة.

الحلول

قم بتعطيل خاصية الحماية ضد الكتابة على جهاز الذاكرة.

■ تم تعطيل حفظ الفاكسات المُستلمة في الذاكرة الخارجية.

الحلول

اتصل بمسؤول الطابعة الذي تتبعه. بالنسبة لمسؤول الطابعة، راجع القسم التالي لاستكشاف مشكلات الفاكس وإصلاحها.
"يتعذر حفظ الفاكسات المستلمة على جهاز الذاكرة" في الصفحة 135

لا يمكن طباعة الفاكسات المستلمة

يمكن النظر في الأسباب التالية.

■ حدث خطأ ما في الطباعة، وذلك مثل انحشار ورق.

الحلول

نظف الخطأ الذي حدث في الطباعة، ثم اطلب من المرسل إعادة إرسال الفاكس.

← "تُعرض رسالة أو رمز الخطأ على شاشة LCD" في الصفحة 428

← "انحشار الورق" في الصفحة 435

■ تتعذر طباعة الفاكسات بعد تجربة الحلول الواردة أعلاه

الحلول

إذا لم تتمكن من حل المشكلة، فاتصل بمسؤول الطابعة الذي تتبعه. بالنسبة لمسؤول الطابعة، راجع القسم التالي لاستكشاف مشكلات الفاكس وإصلاحها.

"لا يمكن طباعة الفاكسات المستلمة" في الصفحة 135

يتعذر إرسال الفاكسات أو استلامها حتى مع إنشاء اتصال بصورة صحيحة (Windows)

يمكن النظر في الأسباب التالية.

لم يُثبت البرنامج.

الحلول

تأكد من تثبيت برنامج تشغيل PC-FAX على جهاز الكمبيوتر. تم تثبيت برنامج تشغيل PC-FAX مع FAX Utility. اتبع الخطوات المذكورة أدناه للتحقق من تثبيته.

تأكد من عرض الطابعة (الفاكس) في الأجهزة والطابعات، أو الطابعة، أو الطابعات والأجهزة الأخرى. يتم عرض الطابعة (الفاكس) كـ "EPSON XXXXX (FAX)". إذا لم يتم عرض الطابعة (الفاكس)، فقم بإلغاء تثبيت ثم إعادة تثبيت FAX Utility. راجع ما يلي للوصول إلى الأجهزة والطابعات، أو الطابعة أو الطابعات والأجهزة الأخرى.

Windows 11

انقر فوق زر البدء، ثم حدد إعدادات < Bluetooth والأجهزة < الطابعات والمساحات الضوئية.

Windows 10

انقر فوق زر البدء، ثم حدد نظام < Windows لوحة التحكم < عرض الأجهزة والطابعات في الأجهزة والصوت.

Windows 8.1/Windows 8

حدد سطح المكتب < الإعدادات < لوحة التحكم < عرض الأجهزة والطابعات في الأجهزة والصوت أو الأجهزة.

Windows 7

انقر فوق زر البدء، ثم حدد لوحة التحكم < عرض الأجهزة والطابعات في الأجهزة والصوت أو الأجهزة.

فشلت مصادقة المستخدم عندما أرسل الفاكس من جهاز الكمبيوتر.

الحلول

قم بتعيين اسم المستخدم وكلمة المرور في برنامج تشغيل الطابعة. تُجرى مصادقة المستخدم مع اسم المستخدم وكلمة المرور المحددين لبرنامج تشغيل الطابعة، وذلك عند إرسال أحد الفاكسات من جهاز الكمبيوتر في حال تعيين وظيفة الأمان التي تمنع المستخدمين من استخدام وظيفة الفاكس الخاصة بالطابعة.

هناك بعض المشكلات المتعلقة باتصال الفاكس وإعداداته.

الحلول

جرب دقة اتصال الفاكس وإعداداته.

يتعذر الإرسال أو الاستلام حتى مع إنشاء الاتصال بصورة صحيحة (Mac OS)

يمكن النظر في الأسباب التالية.

لم يُثبت البرنامج.

الحلول

تأكد من تثبيت برنامج تشغيل PC-FAX على جهاز الكمبيوتر. تم تثبيت برنامج تشغيل PC-FAX مع FAX Utility. اتبع الخطوات المذكورة أدناه للتحقق من تثبيته.

حدد تفضيلات النظام (أو إعدادات النظام) من القائمة Apple < الطابعات والمساحات الضوئية (أو طباعة ومسح ضوئي أو طباعة وفاكس)، ثم تأكد من عرض الطابعة (الفاكس). يتم عرض الطابعة (الفاكس) كـ "FAX XXXX (USB)" أو "FAX XXXX (IP)". إذا لم يتم عرض الطابعة (الفاكس)، فانقر فوق [+] ثم سجل الطابعة (الفاكس).

توقف مشغل برنامج تشغيل فاكس الكمبيوتر.

الحلول

حدد تفضيلات النظام (أو إعدادات النظام) من القائمة Apple < الطابعات والمسحات الضوئية (أو طباعة ومسح ضوئي أو طباعة وفاكس)، ثم انقر نقرًا مزدوجًا فوق الطباعة (الفاكس). في حالة إيقاف الطباعة بشكل مؤقت، انقر فوق استئناف (أو استئناف الطباعة).

هناك بعض المشكلات المتعلقة باتصال الفاكس وإعداداته.

الحلول

جرب دقة اتصال الفاكس وإعداداته.

عدم تغذية الورق أو إخراجها على النحو الصحيح

نقاط يجب التحقق منها

تحقق من البنود التالية، ثم جرب الحلول حسب المشكلات.

موقع التثبيت غير مناسب.

الحلول

ضع الطباعة على سطح مستوٍ وشغل الطباعة في الظروف البيئية الموصى بها.

← "المواصفات البيئية" في الصفحة 516

يتم استخدام ورق غير مدعوم.

الحلول

استخدم الورق المعتمد لهذه الطباعة.

← "الورق والسعات المتوفرة" في الصفحة 449

← "أنواع ورق غير متوفرة" في الصفحة 454

طريقة التعامل مع الورق غير صحيحة.

الحلول

اتبع احتياطات التعامل مع الورق.

← "احتياطات التعامل مع الورق" في الصفحة 174

يتم تحميل الكثير من الأوراق في الطباعة.

الحلول

لا تحمّل عددًا من الورق يزيد عن الحد الأقصى لعدد الورق المحدد. بالنسبة للورق العادي، لا تقم بالتحميل أعلى الخط المحدد برمز المثلث على وجه الحافة.

← "الورق والسعات المتوفرة" في الصفحة 449

إعدادات الورق على الطباعة غير صحيحة.

الحلول

تأكد من تطابق إعدادات حجم الورق ونوعه مع حجم الورق المحمّل في الطباعة ونوعه.

← "حجم الورق وإعدادات نوع الورق" في الصفحة 175

إعدادات الورق في برنامج تشغيل الطباعة غير صحيحة.

الحلول

تأكد من تطابق إعدادات حجم الورق ونوعه في برنامج تشغيل الطباعة مع الحجم والنوع الفعليين للورق المحمّل في الطباعة.

لا تتم تغذية الأطراف والورق السميك بشكل صحيح.

الحلول

□ عند استخدام كاسيت الورق

حمّل ورقاً في درج الورق.

□ عند استخدام درج الورق

عَيّن المساعدة على تغذية الورق على تشغيل في القائمة التالية بلوحة التحكم.
الإعدادات > إعدادات عامة > إعدادات الطباعة > المساعدة على تغذية الورق

تتم تغذية الورق بميل

يمكن النظر في الأسباب التالية.

يتم تحميل الورق بصورة غير صحيحة.

الحلول

قم بتحميل الورق في الاتجاه الصحيح، وحرك موجه الحافة عكس حافة الورق.

← "تحميل الورق" في الصفحة 177

حسب البيئة، قد تتم تغذية الورق العادي بزاوية مائلة قليلاً.

الحلول

عندما تكون نتيجة الطباعة منحرفة، عَيّن المساعدة على تغذية الورق على تشغيل في القائمة التالية بلوحة التحكم.

الإعدادات > إعدادات عامة > إعدادات الطباعة > المساعدة على تغذية الورق

تتم تغذية عدة ورقات في المرة الواحدة

يمكن النظر في الأسباب التالية.

الورق رطب أو مبلل.

الحلول

حمّل ورقاً جديداً.

■ تتسبب الكهرباء الساكنة في التصاق الورق ببعضه.

الحلول

قم بتهوية الورق قبل التحميل. في حال استمرار عدم تغذية الورق، حمل ورقة واحدة في المرة الواحدة.

حدوث خطأ بسبب نفاذ الورق

■ لم تُحمَل الأوراق في منتصف درج الورق.

الحلول

أعد تحميل الورق في منتصف درج الورق، وذلك في حال حدوث خطأ في إخراج الورق بالرغم من تحميله في درج الورق.

عدم إخراج الورق على النحو الصحيح

■ الورق المطبوع متموج أو متجدد.

الحلول

يمكنك حل المشكلة باستخدام حل واحد أو مجموعة من الحلول التالية،

□ حدد ما يلي من القوائم في لوحة تحكم الطباعة. قد تنخفض سرعة الطباعة حسب بيئة الاستخدام.

تعطيل أولوية سرعة الطباعة.

الإعدادات < إعدادات عامة > إعدادات الطباعة < أولوية سرعة الطباعة > إيقاف

□ قلل كثافة الطباعة.

□ غير نوع الورق.

□ غير اتجاه الورق (عمودي/أفقي). لاحظ أن مدة الطباعة قد تتغير.

□ غير الورق من الأمام والخلف.

عدم تغذية المستند الأصلي في ADF

يمكن النظر في الأسباب التالية.

■ جارٍ استخدام المستندات الأصلية غير المدعومة من ADF.

الحلول

استخدم المستندات الأصلية المدعومة من قبل وحدة التغذية التلقائية للمستندات.

← "مواصفات وحدة التغذية التلقائية للمستندات" في الصفحة 508

■ يتم تحميل المستندات الأصلية بشكل خطأ.

الحلول

حمّل المستندات الأصلية في الاتجاه الصحيح، وحرك خطوط إرشادات الحافة الخاصة بـ ADF عكس حواف المستندات الأصلية.

يتم تحميل الكثير من المستندات الأصلية في ADF.

الحلول

لا تقم بتحميل مستندات أصلية أعلى الخط المشار إليه برمز المثلث في ADF.

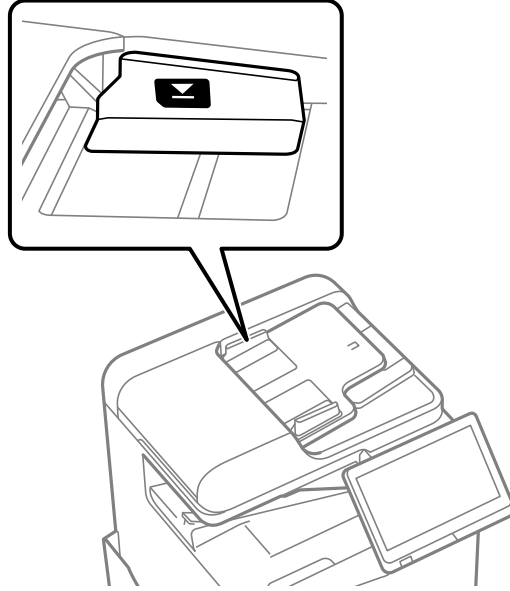

ينزلق المستند الأصلي عندما يلتصق الغبار الموجود في الورق بالبكرة.

الحلول

نظف الجانب الداخلي بوحدة التغذية التلقائية للمستندات.

← "تنظيف وحدة التغذية التلقائية للمستندات" في الصفحة 368

لم تُكتشف المستندات الأصلية.

الحلول

تحقق من تشغيل رمز ADF على الشاشة المخصصة لإجراء النسخ، أو المسح الضوئي، أو إرسال الفاكس. في حال إيقاف تشغيلها، ضع المستندات الأصلية مرة أخرى.

لا تتم تغذية الورق من وحدات درج الورق

يتم ضبط إعدادات العناصر الاختيارية في برنامج تشغيل الطباعة.

الحلول

يجب عليك ضبط الإعدادات في برنامج تشغيل الطباعة.

← "إعداد العناصر الاختيارية المتاحة" في الصفحة 60

جودة الطباعة، والنسخ، والمسح الضوئي، والفاكس منخفضة

جودة الطباعة سيئة

المطبوعات مخدوشة، أو اللون مختلف، أو وجود أشرطة أو ظهور ألوان غير متوقعة



■ قد تكون فوهات رأس الطباعة مسدودة.

الحلول

أجر فحص الفوهة لمعرفة ما إذا كانت فوهات رأس الطباعة مسدودة أم لا. شغل فحص الفوهة ثم نظف رأس الطباعة في حال انسداد أي من فوهات رأس الطباعة. في حال عدم استخدام الطابعة لفترة زمنية طويلة، قد تنسد فوهات رأس الطباعة وقد تتسرب نقاط حبر.

← "التحقق من الفوهات المسدودة" في الصفحة 365

يختلف النموذج المطبوع عن الطباعة العادية، مثل الخطوط الرفيعة المتعرجة وألوان الطباعة الباهتة (عند طباعة الملفات المحفوظة في وحدة التخزين من جهاز الكمبيوتر)

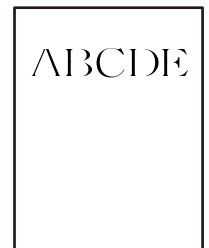

■ تم ضبط جودة الطباعة على مستوى منخفض عند حفظها في وحدة التخزين.

الحلول

اطبع باستخدام إعداد جودة أعلى في برنامج تشغيل الطابعة Windows. في علامة التبويب رئيسي، حدد مزيد من الإعدادات من الجودة، ثم حدد الجودة.

المطبوعات مخدوشة للغاية

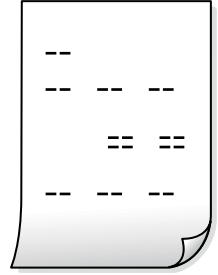

■ قد تكون فوهات رأس الطباعة مسدودة.

الحلول

تشغيل Adaptive Head Cleaning.

← "تشغيل Adaptive Head Cleaning" في الصفحة 364

تظهر المطبوعات على شكل ورقة فارغة

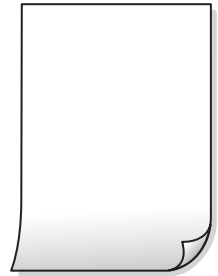

■ تتم تغذية عدة أوراق في الطابعة في الوقت نفسه.

الحلول

راجع ما يلي لمنع إدخال عدة أوراق في الطابعة في الوقت نفسه.

← "تتم تغذية عدة ورقات في المرة الواحدة" في الصفحة 406

الورق ملطخ أو مخدوش



يمكن النظر في الأسباب التالية.

يتم استخدام ورق غير مدعوم.

الحلول

استخدم الورق المعتمد لهذه الطباعة.

← "الورق والسعات المتوفرة" في الصفحة 449

← "أنواع ورق غير متوفرة" في الصفحة 454

يتم تحميل الورق بصورة غير صحيحة.

الحلول

عند ظهور أشرطة أفقية (عمودية على اتجاه الطباعة)، أو إذا كان الجزء العلوي أو السفلي للورق ملطخاً، فقم بتحميل الورق في الاتجاه الصحيح وحرك موجبات الحافة تجاه حافة الورق.

← "تحميل الورق" في الصفحة 177

يتم تحميل الكثير من الأوراق في الطباعة.

الحلول

لا تحمل عدداً من الورق يزيد عن الحد الأقصى لعدد الورق المحدد. بالنسبة للورق العادي، لا تقم بتحميل أعلى الخط المحدد برمز المثلث على موجه الحافة.

← "الورق والسعات المتوفرة" في الصفحة 449

الورق مجعد.

الحلول

ضع الورقة على سطح مستوٍ للتحقق من كونها مجعدة أم لا. إذا كانت مجعدة، فقم بتسويتها.

الورق رطب.

الحلول

تحقق من حالة الورق. إذا كان الورق يمتص الرطوبة، فسيصبح متموجاً أو مجعداً مما قد يتسبب في حدوث مشكلات.

يُستخدم ورق قديم.

الحلول

إذا كان الورق المطبوع ملطخاً بالحبر أو متلاشياً بشكل متكرر، فجرب استخدام عبوة ورق مفتوحة حديثاً.

الورق ليس موضوعاً في كيس محكم الغلق.

الحلول

احفظ الورق الذي فتحته في وقت سابق في كيس بلاستيكي محكم الغلق.

تتسبب رأس الطباعة في وجود خدوش على سطح الورق.

الحلول

عند الطباعة على ورقة سميكة، يقترب رأس الطباعة من سطح الطباعة ويمكن أن يتم خدش الورقة. في هذه الحالة، قم بتمكين إعداد تقليل الخدش. إذا قمت بتفعيل هذه الميزة، قد تقل درجة جودة الطباعة أو قد تنخفض سرعة الطباعة.

لوحة التحكم

حدد الإعدادات < إعدادات عامة < إعدادات الطباعة، ثم مكن ورق سميك. اطلع على شاشة LCD الخاصة بالطابعة لمعرفة خيارات الإعداد.

■ تم ضبط كثافة الطباعة على مستوى مرتفع.

الحلول

إذا ظل الورق ملطخاً بالحبّ بعد تمكين ورق سميك، فقلل كثافة الطباعة.

■ تمت طباعة الجزء الخلفي من الورقة قبل أن يجف الجانب الذي كان قد طبع بالفعل.

الحلول

عند الطباعة يدوياً على الوجهين، تأكد من جفاف الحبر بشكل كامل قبل إعادة تحميل الورق.

■ عند الطباعة باستخدام الطباعة التلقائية على الوجهين، تكون كثافة الطباعة عالية جداً ويكون وقت التجفيف قصيراً جداً.

الحلول

عند استخدام ميزة الطباعة التلقائية على الوجهين وطباعة بيانات عالية الكثافة مثل الصور والرسومات، قلل إعداد كثافة الطباعة وأطل وقت التجفيف.

← "الطباعة على الوجهين" في الصفحة 199

← "الطباعة على الوجهين" في الصفحة 224

تم طباعة الصور العادية أو الفوتوغرافية بألوان غير متوقعة



يمكن النظر في الأسباب التالية.

■ قد تكون فوهات رأس الطباعة مسدودة.

الحلول

أجر فحص الفوهة لمعرفة ما إذا كانت فوهات رأس الطباعة مسدودة أم لا. شغل فحص الفوهة ثم نظف رأس الطباعة في حال انسداد أي من فوهات رأس الطباعة. في حال عدم استخدام الطباعة لفترة زمنية طويلة، قد تنسد فوهات رأس الطباعة وقد تتسرب نقاط حبر.

← "التحقق من الفوهات المسدودة" في الصفحة 365

■ تم تطبيق تصحيح الألوان.

الحلول

عند الطباعة من لوحة التحكم أو من برنامج تشغيل الطباعة التي تعمل بنظام التشغيل Windows، يتم تطبيق إعداد الضبط التلقائي للصور من Epson بشكل افتراضي حسب نوع الورق. جرب تغيير الإعداد.

□ لوحة التحكم

قم بتغيير إعداد إصلاح الصورة من تلقائي إلى خيار آخر. إذا لم ينجح تغيير الإعداد، فحدد إيقاف التحسين كإعداد إصلاح الصورة.

□ برنامج تشغيل الطباعة Windows

في علامة التبويب مزيد من الخيارات، حدد مخصص في تصحيح الألوان، ثم قم بالضغط على متقدم. قم بتغيير إعداد تصحيح المشهد من تلقائياً إلى خيار آخر. إذا لم يعمل تغيير الإعداد على نحو جيد، فاستخدم أي أسلوب لتصحيح اللون غير PhotoEnhance الموجود في إدارة الألوان.

← "خيارات القائمة المتقدمة لإعدادات JPEG" في الصفحة 237

← "ضبط لون الطباعة" في الصفحة 213

■ تُطبع الأقسام الموجودة بدرجات اللون الرمادي والصور أحادية اللون باستخدام الحبر الأسود والأحبار الملونة.

الحلول

من نظام تشغيل الطباعة Windows، حدد علامة التبويب الصيانة إعدادات موسعة، ثم مكن إعداد طباعة تدرج الرمادي باستخدام حبر أسود فقط.

□ تشغيل (باستثناء الصور): لطباعة جميع الأقسام الموجودة بدرجات اللون الرمادي، ما عدا الصور، باستخدام الحبر الأسود فقط. تُطبع جميع الصور بما في ذلك الصور أحادية اللون باستخدام كل من الحبر الأسود والأحبار الملونة.

□ تشغيل (الصفحة بالكامل): لطباعة الأقسام الموجودة بدرجات اللون الرمادي، ما عدا الصور، باستخدام الحبر الأسود فقط. لاحظ أن الصور الملونة قد تُطبع بألوان مختلفة. في هذه الحالة، حدد تشغيل (باستثناء الصور).

وضع المطبوعات أو حجمها أو هوامشها غير صحيحة



يمكن النظر في الأسباب التالية.

■ يتم تحميل الورق بصورة غير صحيحة.

الحلول

قم بتحميل الورق في الاتجاه الصحيح، وحرك موجه الحافة عكس حافة الورق.

← "تحميل الورق" في الصفحة 177

■ تم ضبط حجم الورق بصورة غير صحيحة.

الحلول

حدد ميزة حجم الورق المناسب.

النقوش التي تشبه الفسيفساء في المطبوعات



تمت طباعة الصور العادية أو الفوتوغرافية ذات الدقة المنخفضة.

الحلول

عند طباعة صور مرسومة أو صور فوتوغرافية، فاطبعها باستخدام بيانات عالية الدقة. غالباً ما تكون الصور الموجودة على مواقع الويب منخفضة الدقة على الرغم من أنها قد تبدو جيدة على الشاشة، لذلك فقد تنخفض جودة طباعتها.

الطباعة على الوجهين دون قصد

تم تمكين إعداد الطباعة على الوجهين.

الحلول

قم بإزالة إعدادات الطباعة على الوجهين في برنامج تشغيل الطباعة.

Windows

حدد إيقاف تشغيل من الطباعة على الوجهين في علامة تبويب رئيسي الخاصة ببرنامج تشغيل الطباعة.

Mac OS

حدد إيقاف التشغيل من الطباعة على الوجهين في قائمة مربع حوار الطباعة إعدادات الطباعة على الوجهين.

الطابعة لا تقوم بالطباعة بالشكل الصحيح أثناء استخدام برنامج تشغيل الطباعة PostScript

يمكن النظر في الأسباب التالية.

توجد مشكلة في البيانات.

الحلول

في حال إنشاء ملف في تطبيق يسمح لك بتغيير تنسيق البيانات، مثل Adobe Photoshop، تأكد من تطابق الإعدادات في التطبيق مع الإعدادات في برنامج تشغيل الطباعة.

ملفات EPS التي يتم إعدادها بتنسيق ثنائي قد لا تتم طباعتها بالشكل الصحيح. اضبط التنسيق على ASCII عند إعداد ملفات EPS في تطبيق ما.

بالنسبة لنظام التشغيل Windows، لا تتمكن الطابعة من طباعة البيانات الثنائية عندما تكون متصلة بجهاز الكمبيوتر باستخدام واجهة USB. اضبط إعداد بروتوكول الإخراج بعلامة التبويب إعدادات الجهاز في خصائص الطباعة على ASCII أو TBCP.

بالنسبة لنظام التشغيل Windows، حدد خطوط الإحلال المناسبة بعلامة التبويب إعدادات الجهاز في خصائص الطباعة.

درجة جودة الطباعة منخفضة أثناء استخدام برنامج تشغيل الطباعة PostScript

لم يتم ضبط إعدادات اللون.

الحلول

لا يمكنك ضبط إعدادات الألوان بعلامة التبويب الورق/درجة الجودة في برنامج تشغيل الطباعة. انقر فوق متقدم، ثم اضبط إعداد Color Mode.

جودة النسخ سيئة

النسخ مخدوشة، أو اللون مختلف، أو ظهور أشرطة أو ألوان غير متوقعة



قد تكون فوهات رأس الطباعة مسدودة.

الحلول

أجر فحص الفوهة لمعرفة ما إذا كانت فوهات رأس الطباعة مسدودة أم لا. شغّل فحص الفوهة ثم نظّف رأس الطباعة في حال انسداد أي من فوهات رأس الطباعة. في حال عدم استخدام الطباعة لفترة زمنية طويلة، قد تنسد فوهات رأس الطباعة وقد تتسرب نقاط حبر.

← "التحقق من الفوهات المسدودة" في الصفحة 365

النسخ مموهة، أو وجود الأشرطة العمودية، أو عدم المحاذاة



enthalten alle
Aufdruck. W
↓ 5008 "Regel

يمكن النظر في الأسباب التالية.

المستندات الأصلية مطوية أو مجعدة.

الحلول

عند استخدام وحدة التغذية التلقائية للمستندات
لا تضع المستندات الأصلية على وحدة التغذية التلقائية للمستندات. ضع المستندات الأصلية على زجاج المساحة الضوئية بدلاً من ذلك.

□ عند استخدام زجاج الماسحة الضوئية

احرص على تسوية الأجزاء المطوية والمجعدة الموجودة في المستندات الأصلية بقدر الإمكان. عند وضع المستندات الأصلية، حاول وضع قطعة من الورق وما إلى ذلك فوق المستند بحيث لا يرتفع، ويبقى قريباً تماماً من السطح.

المطبوعات مخدوشة للغاية

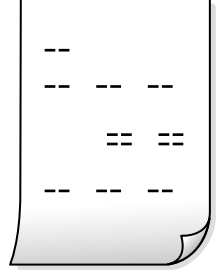

■ قد تكون فوهات رأس الطباعة مسدودة.

الحلول

تشغيل Adaptive Head Cleaning.

← "تشغيل Adaptive Head Cleaning" في الصفحة 364

تظهر المطبوعات على شكل ورقة فارغة

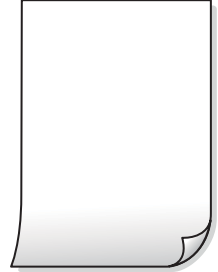

■ تتم تغذية عدة أوراق في الطابعة في الوقت نفسه.

الحلول

راجع ما يلي لمنع إدخال عدة أوراق في الطابعة في الوقت نفسه.

← "تتم تغذية عدة ورقات في المرة الواحدة" في الصفحة 406

اختفاء الخطوط الرفيعة عند النسخ

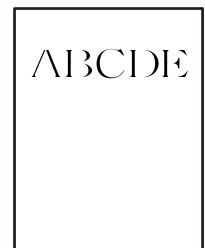

لم يتغير إعداد إزالة الخلفية.

الحلول

يمكنك زيادة سمك الخطوط الرفيعة من خلال تعيين إزالة الخلفية على 2- في القائمة التالية بلوحة التحكم.
نسخ < متقدم < جودة الصورة < إزالة الخلفية

الورق ملطخ أو مخدوش



يمكن النظر في الأسباب التالية.

يتم تحميل الورق بصورة غير صحيحة.

الحلول

عند ظهور أشرطة أفقية (عمودية على اتجاه الطباعة)، أو إذا كان الجزء العلوي أو السفلي للورق ملطخًا، فقم بتحميل الورق في الاتجاه الصحيح وحرك موجهات الحافة تجاه حافة الورق.

← "تحميل الورق" في الصفحة 177

الورق مجعد.

الحلول

ضع الورقة على سطح مستوٍ للتحقق من كونها مجعدة أم لا. إذا كانت مجعدة، فقم بتسويتها.

تتسبب رأس الطباعة في وجود خدوش على سطح الورق.

الحلول

يقترّب رأس الطباعة من سطح الطباعة ويمكن أن تُخدش الورقة وذلك عند إجراء النسخ على ورقة سميكة. في هذه الحالة، قم بتمكين إعداد تقليل الخدش.

حدد الإعدادات < إعدادات عامة < إعدادات الطباعة، ثم مكّن ورق سميك على لوحة المفاتيح. إذا قمت بتمكين هذا الإعداد، فقد تقل جودة النسخ أو قد تنخفض السرعة.

وضع النُسخ، أو حجمها، أو هوامشها غير صحيح

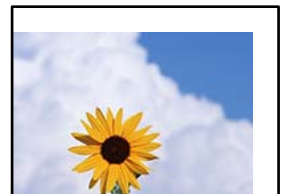

يمكن النظر في الأسباب التالية.

■ يتم تحميل الورق بصورة غير صحيحة.

الحلول

قم بتحميل الورق في الاتجاه الصحيح، وحرك موجه الحافة عكس حافة الورق.

← "تحميل الورق" في الصفحة 177

■ لا يتم وضع المستندات الأصلية بصورة صحيحة.

الحلول

□ تأكد من صحة وضع المستند الأصلي وفقاً لعلامات المحاذاة.

□ إذا كانت حافة الصورة الممسوحة ضوئياً مفقودة، فحرك المستند الأصلي قليلاً بعيداً عن حافة زجاج الماسحة الضوئية. لا يمكنك مسح المنطقة في حدود 1.5 مم تقريباً (0.06 بوصة) من حافة زجاج الماسحة الضوئية.

← "وضع المستندات الأصلية" في الصفحة 184

■ يوجد غبار أو أوساخ على زجاج الماسحة الضوئية.

الحلول

أزل أي غبار أو أوساخ تكون عالقة بالمستندات الأصلية، ونظف زجاج الماسحة الضوئية، عند وضع المستندات الأصلية على زجاج الماسحة الضوئية. في حالة وجود غبار أو بقع على الزجاج، قد تتسع منطقة النسخ لضم الغبار أو البقع، مما يؤدي إلى حدوث خطأ في موضع النسخ أو قد تصبح الصور صغيرة.

■ تم ضبط حجم الورق بصورة غير صحيحة.

الحلول

حدد ميزة حجم الورق المناسب.

■ حجم المستند خطأ في إعداد النسخ.

الحلول

حدد حجم المستند المناسب في إعداد النسخ.

ألوان غير متساوية، أو بقع، أو نقاط، أو خطوط مستقيمة في الصورة المنسوخة



يمكن النظر في الأسباب التالية.

يوجد غبار أو أوساخ على المستندات الأصلية أو زجاج الماسحة الضوئية.

الحلول

أزل أي غبار أو أوساخ ملتصقة بالمستندات الأصلية، ونظف زجاج الماسحة الضوئية.

← "تنظيف زجاج الماسحة الضوئية" في الصفحة 366

يوجد غبار أو أوساخ على ADF أو المستندات الأصلية.

الحلول

نظف ADF، وأزل أي غبار أو أوساخ على المستندات الأصلية.

← "تنظيف وحدة التغذية التلقائية للمستندات" في الصفحة 368

تم الضغط على المستند الأصلي بقوة مفرطة.

الحلول

إذا ضغطت بقوة مفرطة، فقد تحدث بعض المشكلات مثل النسخ بصورة ضبابية، ووجود لطخات وبقع حبر.

لا تضغط بقوة على المستند الأصلي أو غلاف المستند.

← "وضع المستندات الأصلية" في الصفحة 184

إعداد كثافة النسخ مرتفع جداً.

الحلول

اخفض إعداد كثافة النسخ.

← "خيارات القائمة المتقدمة الأساسية" في الصفحة 269

تظهر نماذج التموج (التظليل المتعامد) في الصورة المنسوخة

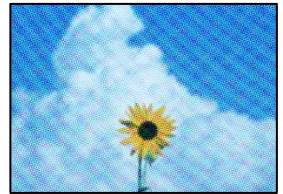

إذا كان المستند الأصلي مستنداً مطبوعاً مثل مجلة أو كتالوج، فسيظهر نموذج تموج منقط.

الحلول

تغيير إعداد التصغير والتكبير. إذا استمر ظهور نموذج تموج، فضع المستند الأصلي بزاوية مختلفة قليلاً.

← "خيارات القائمة المتقدمة الأساسية" في الصفحة 269

ظهور صورة الجانب العكسي للمستند الأصلي في الصورة المنسوخة



يمكن النظر في الأسباب التالية.

■ عند مسح المستندات الأصلية الرفيعة ضوئياً، قد يتم مسح الصور الموجودة على الجزء الخلفي في الوقت نفسه.

الحلول

ضع المستند الأصلي على زجاج المساحة الضوئية، ثم ضع قطعة من الورق الأسود عليه.

← "وضع المستندات الأصلية" في الصفحة 184

■ إعداد كثافة النسخ مرتفع جداً.

الحلول

اخفض إعداد كثافة النسخ.

← "خيارات القائمة المتقدمة الأساسية" في الصفحة 269

النسخ - اللون الأحمر لا يُمحي بالكامر عند استخدام الميزة مسح اللون الأحمر

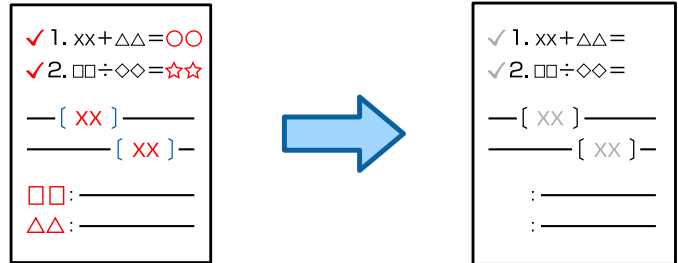

■ حسب المستند الأصلي، قد لا يُمحي اللون الأحمر بشكل كامل.

الحلول

يمكنك محو اللون الأحمر من خلال تعيين إزالة الخلفية على 3+ أو 4+ في القائمة التالية بلوحة التحكم.

نسخ < متقدم < جودة الصورة < إزالة الخلفية

مشكلات الصورة الممسوحة ضوئياً

تظهر الألوان المتفاوتة، والأوساخ، والبقع، وما إلى ذلك عند إجراء المسح الضوئي على زجاج الماسحة الضوئية



■ يوجد غبار أو أوساخ على المستندات الأصلية أو زجاج الماسحة الضوئية.

الحلول

أزل أي غبار أو أوساخ ملتصقة بالمستندات الأصلية، ونظف زجاج الماسحة الضوئية.

← "تنظيف زجاج الماسحة الضوئية" في الصفحة 366

■ تم الضغط على المستند الأصلي بقوة مفرطة.

الحلول

إذا ضغطت بقوة مفرطة، فقد تحدث بعض المشكلات مثل النسخ بصورة ضبابية، ووجود لطخات وبقع حبر.

لا تضغط بقوة على المستند الأصلي أو غلاف المستند.

← "وضع المستندات الأصلية" في الصفحة 184

تظهر خطوط مستقيمة عند إجراء المسح الضوئي من ADF

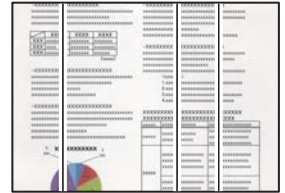

■ يوجد غبار أو أوساخ على ADF أو المستندات الأصلية.

الحلول

نظف ADF، وأزل أي غبار أو أوساخ على المستندات الأصلية.

← "تنظيف وحدة التغذية التلقائية للمستندات" في الصفحة 368

نسخ مسح ضوئي مموهة، أو وجود الأشرطة العمودية، أو عدم المحاذاة



enthalten alle
Aufdruck. W
↓ 5008 "Regel

المستندات الأصلية مطوية أو مجعدة.

الحلول

□ عند استخدام وحدة التغذية التلقائية للمستندات لا تضع المستندات الأصلية على وحدة التغذية التلقائية للمستندات. ضع المستندات الأصلية على زجاج الماسحة الضوئية بدلاً من ذلك.

□ عند استخدام زجاج الماسحة الضوئية احرص على تسوية الأجزاء المطوية والمجعدة الموجودة في المستندات الأصلية بقدر الإمكان. عند وضع المستندات الأصلية، حاول وضع قطعة من الورق وما إلى ذلك فوق المستند بحيث لا يرتفع، ويبقى قريباً تماماً من السطح.

يظهر التواء في خلفية الصور الممسوحة ضوئياً

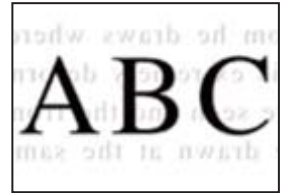

□ عند مسح المستندات الأصلية الرفيعة ضوئياً، قد يتم مسح الصور الموجودة على الجزء الخلفي في الوقت نفسه.

الحلول

عند إجراء المسح الضوئي من زجاج الماسحة الضوئية، ضع ورقة سوداء أو لوحة مكتب فوق المستند الأصلي.

← "وضع المستندات الأصلية" في الصفحة 184

يتعذر إجراء مسح ضوئي للمساحة الصحيحة على زجاج الماسحة الضوئية

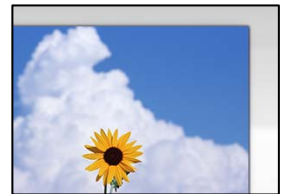

لا يتم وضع المستندات الأصلية بصورة صحيحة.

الحلول

□ تأكد من صحة وضع المستند الأصلي وفقاً لعلامات المحاذاة.

□ إذا كانت حافة الصورة الممسوحة ضوئياً مقلوبة، فحرك المستند الأصلي قليلاً بعيداً عن حافة زجاج الماسحة الضوئية. لا يمكنك مسح المنطقة في حدود 1.5 مم تقريباً (0.06 بوصة) من حافة زجاج الماسحة الضوئية.

← "وضع المستندات الأصلية" في الصفحة 184

يوجد غبار أو أوساخ على زجاج الماسحة الضوئية.

الحلول

أزل أي نفايات أو أوساخ من زجاج الماسحة الضوئية وغطاء المستندات. فإذا كانت هناك أي مهملات أو أوساخ حول المستند الأصلي، فسيوسع نطاق المسح الضوئي ليشملها.

← "تنظيف زجاج الماسحة الضوئية" في الصفحة 366

المسح الضوئي - اللون الأحمر لا يُحى بالكامل عند استخدام الميزة مسح اللون الأحمر

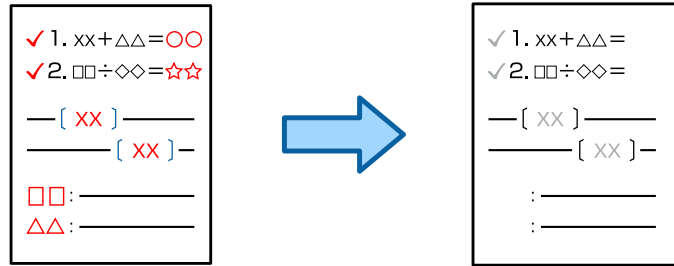

حسب المستند الأصلي، قد لا يُحى اللون الأحمر بشكل كامل.

الحلول

يمكنك محو اللون الأحمر من خلال تعيين إزالة الخلفية على +3 أو +4 في قائمة إعدادات المسح الضوئي بلوحة التحكم.

يتعدّر حل مشكلات الصورة الممسوحة ضوئياً

تحقق مما يلي إذا كنت قد جربت جميع الحلول ولم تحل المشكلة.

توجد مشكلات في إعدادات برنامج المسح الضوئي.

الحلول

استخدم Epson Scan 2 Utility لتهيئة إعدادات برنامج تشغيل الماسحة الضوئية.

ملاحظة:

يُعرف Epson Scan 2 Utility بأنه تطبيق مزود ببرنامج تشغيل الماسحة الضوئية.

1. ابدأ تشغيل Epson Scan 2 Utility.

□ Windows 11

انقر فوق زر البدء ثم حدد كل التطبيقات < EPSON < Epson Scan 2 Utility.

Windows 10

انقر فوق زر البدء، ثم حدد EPSON < Epson Scan 2 Utility.

Windows 8.1/Windows 8

أدخل اسم التطبيق في رمز البحث، ثم حدد الرمز المعروف.

Windows 7

انقر فوق زر البدء، ثم حدد كل البرامج أو برامج < Epson Scan 2 < Epson Scan 2 Utility.

Mac OS

حدد الانتقال < التطبيقات < Epson Software < Epson Scan 2 Utility.

2. حدد علامة التبويب أخرى.

3. انقر فوق إعادة الضبط.

قم بإلغاء تثبيت برنامج المسح الضوئي وأعد تثبيته مرة أخرى، وذلك إذا لم تحل التهيئة المشكّلة.

← "تثبيت التطبيقات بصورة منفصلة أو إلغاء تثبيتها" في الصفحة 373

جودة الفاكس المرسل منخفضة

جودة الفاكس المرسل منخفضة



يمكن النظر في الأسباب التالية.

■ يوجد غبار أو أوساخ على المستندات الأصلية أو زجاج المسح الضوئية.

الحلول

أزل أي غبار أو أوساخ ملتصقة بالمستندات الأصلية، ونظف زجاج المسح الضوئية.

← "تنظيف زجاج المسح الضوئية" في الصفحة 366

■ تم الضغط على المستند الأصلي بقوة مفرطة.

الحلول

إذا ضغطت بقوة مفرطة، فقد تحدث بعض المشكلات مثل النسخ بصورة ضبابية، ووجود لطخات وبقع حبر.

لا تضغط بقوة على المستند الأصلي أو غلاف المستند.

← "وضع المستندات الأصلية" في الصفحة 184

تظهر خطوط مستقيمة مباشرة عند إرسال الفاكسات من ADF

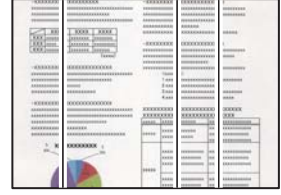

يوجد غبار أو أوساخ على ADF أو المستندات الأصلية.

الحلول

نظف ADF، وأزل أي غبار أو أوساخ على المستندات الأصلية.

← "تنظيف وحدة التغذية التلقائية للمستندات" في الصفحة 368

جودة صورة الفاكس المرسل ضعيفة

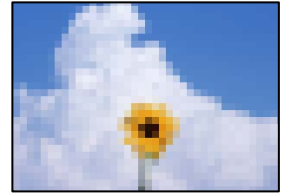

يمكن النظر في الأسباب التالية.

حدث خطأ ما في إعداد نوع المستند الأصلي.

الحلول

حدد الفاكس < إعدادات الفاكس < إعدادات المسح < النوع الأصلي، ثم غير الإعداد. عندما يحتوي النص الأصلي الذي ترسله على نصوص وصور، اضبط هذا على الصورة.

تم تعيين الدقة على مستوى منخفض.

الحلول

إذا لم تكن على علم بأداء آلة فاكس المرسل، فاضبط ما يلي قبل إرسال الفاكس.

□ حدد الفاكس < إعدادات الفاكس ثم اضبط إعداد الدقة لتعيين صورة بأعلى جودة.

□ حدد الفاكس < إعدادات الفاكس ثم مكن إرسال مباشر.

يُرجى ملاحظة أنك إذا ضبطت الدقة على دقة عالية أو جيد جداً ولكنك أرسلت الفاكس دون تمكين إرسال مباشر، قد يُرسل الفاكس بجودة أقل.

لم تتحسن جودة الصورة للفاكسات المرسلة بعد تجربة الحلول الواردة أعلاه

الحلول

إذا لم تتمكن من حل المشكلة، فاتصل بمسؤول الطباعة الذي تتبعه. بالنسبة لمسؤول الطباعة، راجع القسم التالي لاستكشاف مشكلات الفاكس وإصلاحها.

"جودة الفاكسات المستلمة أو المرسلة ضعيفة" في الصفحة 135

ظهور صورة للجهة الخلفية من المستند الأصلي في الفاكس المُرسَل



يمكن النظر في الأسباب التالية.

■ عند مسح المستندات الأصلية الرفيعة ضوئياً، قد يتم مسح الصور الموجودة على الجزء الخلفي في الوقت نفسه.

الحلول

ضع المستند الأصلي على زجاج الماسحة الضوئية، ثم ضع قطعة من الورق الأسود عليه.

← "وضع المستندات الأصلية" في الصفحة 184

■ يكون إعداد الكثافة مرتفعاً عند إرسال الفاكسات.

الحلول

حدد الفاكس < إعدادات الفاكس < إعدادات المسح < الكثافة، ثم اخفض الإعداد.

جودة الفاكس المستلم منخفضة

جودة صور الفاكسات المُستلمة منخفضة

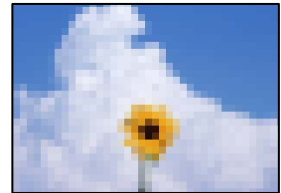

يمكن النظر في الأسباب التالية.

■ ينخفض إعداد جودة الصور على آلة الفاكس الخاصة بالمرسل.

الحلول

اطلب من المرسل إرسال الفاكسات بجودة أعلى.

■ لم تتحسن جودة الصورة المستلمة عبر الفاكسات بعد تجربة الحلول الواردة أعلاه

الحلول

إذا لم تتمكن من حل المشكلة، فاتصل بمسؤول الطابعة الذي تتبعه. بالنسبة لمسؤول الطابعة، راجع القسم التالي لاستكشاف مشكلات الفاكس وإصلاحها.

"جودة الفاكسات المستلمة أو المرسله ضعيفة" في الصفحة 135

تُعرض رسالة أو رمز الخطأ على شاشة LCD

ظهور رسالة على شاشة LCD

إذا ظهرت رسالة خطأ على شاشة LCD، فاتبع التعليمات المعروضة على الشاشة أو الحلول أدناه لحل المشكلة. إذا عُرِضت رسالة عندما يتعذر عليك إجراء المسح الضوئي على المجلد المشترك من لوحة التحكم، فاطلع على المعلومات ذات الصلة المذكورة أدناه.

رسائل الخطأ	الحلول
خطأ بالطابعة. أوقف تشغيل الطاقة وشغّلها مجدداً. للتفاصيل، راجع الوثائق المتوفرة لديك.	أزل أي أوراق موجودة في الطابعة وافصل أي عنصر اختياري متصل بها. إذا استمرت رسالة الخطأ في الظهور بعد إيقاف تشغيل الطاقة وإعادة تشغيلها مرة أخرى، فدوّن رمز الخطأ واتصل بدعم Epson.
خطأ في الطابعة. للاطلاع على التفاصيل؛ راجع الوثائق المتوفرة لديك.	قد تكون الطابعة تالفة. اتصل بدعم Epson أو موفر خدمة معتمد من Epson لطلب الصيانة. ولكن، قد تتوفر الميزات غير المتعلقة بالطابعة مثل المسح الضوئي.
تعذر الطابعة بسبب تعطل XX. يمكنك الطابعة من درج ورق آخر.	أوقف تشغيل الطاقة وأعد تشغيلها، ثم أعد إدخال درج الورق. إذا استمرت رسالة الخطأ في الظهور، فاتصل بدعم Epson أو موفر خدمة معتمد من Epson لطلب الصيانة.
خطأ في محرك الأقراص الثابتة. أوقف تشغيل الطابعة ثم أعد تشغيلها مجدداً. إذا استمر الخطأ، فاتصل بخدمة دعم Epson.	محرك الأقراص الثابتة تالف. اتصل بدعم Epson أو موفر خدمة معتمد من Epson لاستبدال جهاز محرك الأقراص الثابتة. إذا تلف محرك الأقراص الثابتة، فلن تكون قادراً على تلقي رسائل الفاكس. وكذلك، قد لا تكون قادراً على طباعة العناصر التالية أو نسخها. <input type="checkbox"/> المستندات التي تحتوي على صور. <input type="checkbox"/> قد يفشل نسخ أكثر من 50 صفحة من وثائق A4 الصورة والنص.
تقترب xxxxxxxx من نهاية عمرها الافتراضي.	عندما يحين وقت استبدال عنصر من المواد القابلة للاستهلاك، لا يمكن استخدام الطابعة. اتصل بشركة Epson أو موفر خدمة معتمد من Epson لطلب قطعة بديلة.
تقترب xxxxxxxx من نهاية عمرها الافتراضي.	اتصل بدعم Epson أو موفر خدمة معتمد من Epson.
وصلت xxxxxxxx إلى نهاية عمرها الافتراضي. استبدالها.	اتصل بدعم Epson أو موفر خدمة معتمد من Epson.
يجب استبدال خرطوشة (خراطيش) الحبر التالية. أكد الإجراء ثم استبدالها.	لضمان الحصول على جودة طباعة فائقة وللمساعدة في حماية رأس الطابعة الخاصة بك، فقد صُممت الطابعة لإيقاف تشغيلها قبل نفاذ الحبر بشكل كامل. استبدل خرطوشة الحبر الجديدة بالقدمية.
لم يتم اكتشاف أي نغمة اتصال.	ربما يتم حل تلك المشكلة من خلال الضغط على الإعدادات < إعدادات عامة < إعدادات الفاكس < الإعدادات الأساسية < نوع الخط، ثم تحديد PBX. إذا كان نظام هاتفك يتطلب رمز وصول خارجي للوصول إلى خط خارجي، فاضبط رمز الوصول الخارجي بعد تحديد PBX. استخدم العلامة (#) بدلاً من رمز الوصول الفعلي عند إدخال رقم فاكس خارجي. يضمن ذلك الاتصال. في حالة استمرار ظهور رسالة الخطأ، اضبط إعدادات اكتشاف نغمة الطلب على وضع التعطيل. إلا أن تعطيل تلك الميزة قد يؤدي إلى إسقاط الخانة الرقمية الأولى من رقم الفاكس وإرسال الفاكس إلى رقم خطأ.
فشل استلام الفاكسات بسبب بلوغ الحد الأقصى لسعة بيانات الفاكس. المس Job/Status في الجزء السفلي من الشاشة الرئيسية للاطلاع على التفاصيل.	توجد فاكسات واردة لم يتم طباعتها وحفظها. <input type="checkbox"/> تعذر الطابعة تعذر تشغيل الطابعة بسبب بعض الأخطاء. راجع تفاصيل الخطأ وحلوله. <input type="checkbox"/> تعذر الحفظ في الكمبيوتر أو جهاز الذاكرة شغل جهاز الكمبيوتر أو وصل جهاز الذاكرة بالطابعة.
توليفة عنوان IP وقناع الشبكة الفرعية غير صالحة. راجع الوثائق المتوفرة لديك للاطلاع على مزيد من التفاصيل.	أدخل عنوان IP أو البوابة الافتراضية. اتصل بمسؤول الشبكة للمساعدة.

رسائل الخطأ	الحلول
حدّث الشهادة الجذر لاستخدام الخدمات السحابية.	شغّل Web Config، ثم قم بتحديث شهادة المصدر.
تحقق من صحة إعدادات منفذ الطابعة (مثل عنوان IP) أو برنامج تشغيل الطابعة عبر الكمبيوتر.	انقر فوق قائمة الطابعة في علامة التبويب الصيانة الخاصة ببرنامج تشغيل الطابعة. تأكد من أن منفذ الطابعة قد تم تحديده بصورة صحيحة في الخاصية < المنفذ من قائمة الطابعة كما يلي.
تحقق من صحة إعدادات المنفذ أو برنامج تشغيل الطابعة بواسطة الكمبيوتر. راجع الوثائق المتوفرة لديك للاطلاع على التفاصيل.	اتصال USB: USBXXX اتصال الشبكة: EpsonNet Print Port
Recovery Mode Update Firmware	بدأ تشغيل الطابعة في وضع الاستعادة نظراً لتعذر تحديث البرامج الثابتة. اتبع الخطوات أدناه لمحاولة تحديث البرامج الثابتة مرة أخرى. 1. وصل الكمبيوتر والطابعة بكبل USB. (أثناء وضع الاستعادة، يتعذر عليك تحديث البرامج الثابتة خلال اتصال شبكة). 2. تفضل بزيارة موقع ويب Epson المحلي للحصول على المزيد من الإرشادات.

معلومات ذات صلة

← "يتم عرض الرسائل على لوحة التحكم عند المسح الضوئي إلى مجلد الشبكة" في الصفحة 82

يتم عرض رمز الخطأ في قائمة الحالة

في حالة عدم إتمام مهمة ما بنجاح، راجع رمز الخطأ الظاهر في السجل الخاص بكل مهمة. يمكنك التحقق من رمز الخطأ بتحديد حالة المهمة < حالة المهمة. انظر الجدول التالي للتعرف على المشكلة وحلها.

الرمز	المشكلة	الحل
001	تم إيقاف تشغيل المنتج بسبب انقطاع التيار الكهربائي.	-
101	الذاكرة ممتلئة.	جرّب الطرق الموضحة أدناه لتقليل حجم مهمة الطابعة. <input type="checkbox"/> قلل جودة الطابعة ودقتها. <input type="checkbox"/> غير إعداد التنسيق. <input type="checkbox"/> قلل عدد الصور أو الحروف أو الخطوط المستخدمة في مهمة الطابعة.
102	تعذرت الطابعة المتقابلة لعدم وجود مساحة كافية.	جرّب الطرق الموضحة أدناه لتقليل حجم مهمة الطابعة. إذا لم تكن ترغب في استخدام تلك الطرق، فقم بتجربة طباعة نسخة واحدة في كل مرة. <input type="checkbox"/> قلل جودة الطابعة ودقتها. <input type="checkbox"/> غير إعداد التنسيق. <input type="checkbox"/> قلل عدد الصور أو الحروف أو الخطوط المستخدمة في مهمة الطابعة.
103	تم تقليل درجة جودة الطابعة لعدم وجود مساحة كافية.	إذا لم تكن ترغب في تقليل درجة جودة الطابعة، فقم بتجربة الطرق التالية لتصغير حجم مهمة الطابعة. <input type="checkbox"/> غير إعداد التنسيق. <input type="checkbox"/> قلل عدد الصور أو الحروف أو الخطوط المستخدمة في مهمة الطابعة.

الرمز	المشكلة	الحل
104	تعذرت الطباعة المعكوسة لعدم وجود مساحة كافية.	إذا كنت ترغب في إجراء الطباعة بالعكس، فقم بتجربة الطرق التالية لتصغير حجم مهمة الطباعة. <input type="checkbox"/> قلل جودة الطباعة ودقتها. <input type="checkbox"/> غير إعداد التنسيق. <input type="checkbox"/> قلل عدد الصور أو الحروف أو الخطوط المستخدمة في مهمة الطباعة.
106	لا يمكن الطباعة من الكمبيوتر بسبب إعدادات التحكم بالوصول.	اتصل بمسؤول الطباعة الذي تتبعه.
107	تعذرت مصادقة المستخدم. تم إلغاء المهمة.	<input type="checkbox"/> تأكد من صحة اسم المستخدم وكلمة المرور. <input type="checkbox"/> اضغط على الإعدادات < إعدادات عامة > إدارة النظام < إعدادات الأمان > التحكم في الوصول. مكّن ميزة التحكم بالوصول، ثم اسمح بتنفيذ المهمة دون معلومات مصادقة. <input type="checkbox"/> سجّل حساب مستخدم ببرنامج تشغيل الطباعة. "تسجيل حساب مستخدم في برنامج تشغيل الطباعة (Windows)" في الصفحة 388
108	تم حذف البيانات السرية للمهمة عندما تم إيقاف تشغيل الطباعة.	-
109	الفاكس المستلم تم حذفه بالفعل.	-
110	تمت طباعة المهمة على وجه واحد فقط لأن الورق الذي تم تحميله لا يدعم الطباعة على الوجهين.	إذا كنت ترغب في إجراء الطباعة على الوجهين، فقم بتحميل الورق الذي يدعم الطباعة على الوجهين.
111	الذاكرة المتاحة تنخفض.	جرّب الطرق الموضحة أدناه لتقليل حجم مهمة الطباعة. <input type="checkbox"/> قلل جودة الطباعة ودقتها. <input type="checkbox"/> غير إعداد التنسيق. <input type="checkbox"/> قلل عدد الصور أو الحروف أو الخطوط المستخدمة في مهمة الطباعة.
120	تعذّر الاتصال بالخادم المتصل باستخدام منصة مفتوحة.	تأكد من عدم وجود أي أخطاء في الخادم أو الشبكة.
130	تعذرت الطباعة المتقابلة لعدم وجود مساحة كافية.	جرّب الطرق الموضحة أدناه لتقليل حجم مهمة الطباعة. إذا لم تكن ترغب في استخدام تلك الطرق، فقم بتجربة طباعة نسخة واحدة في كل مرة. <input type="checkbox"/> قلل جودة الطباعة ودقتها. <input type="checkbox"/> غير إعداد التنسيق. <input type="checkbox"/> قلل عدد الصور أو الحروف أو الخطوط المستخدمة في مهمة الطباعة.
131	تعذرت الطباعة المعكوسة لعدم وجود مساحة كافية.	إذا كنت ترغب في إجراء الطباعة بالعكس، فقم بتجربة الطرق التالية لتصغير حجم مهمة الطباعة. <input type="checkbox"/> قلل جودة الطباعة ودقتها. <input type="checkbox"/> غير إعداد التنسيق. <input type="checkbox"/> قلل عدد الصور أو الحروف أو الخطوط المستخدمة في مهمة الطباعة.

الرمز	المشكلة	الحل
132	تعذرت الطباعة لعدم وجود مساحة كافية.	جرب الطرق الموضحة أدناه لتقليل حجم بيانات الطباعة. <input type="checkbox"/> غير حجم الورق إلى حجم أصغر. <input type="checkbox"/> بسط البيانات من خلال تقليل عدد الصور في بيانات الطباعة أو تقليل عدد أنواع الخط.
133	تعذرت الطباعة على الوجهين لعدم وجود مساحة كافية. لن تتم الطباعة إلا على وجه واحد فقط.	جرب الطرق الموضحة أدناه لتقليل حجم بيانات الطباعة. <input type="checkbox"/> غير حجم الورق إلى حجم أصغر. <input type="checkbox"/> بسط البيانات من خلال تقليل عدد الصور في بيانات الطباعة أو تقليل عدد أنواع الخط.
141	حدث خطأ في محرك الأقراص الثابتة الخاص بالطابعة. تم إلغاء المهمة.	اتصل بدعم Epson أو موفر خدمة معتمد من Epson لاستبدال محرك الأقراص الثابتة.
151	لا يتم تنفيذ الطباعة لأن اسم المستخدم الذي تم تسجيل الدخول به لا يتطابق مع اسم المستخدم المرتبط بالمهمة السرية.	تأكد من أنك سجلت الدخول باسم المستخدم نفسه الذي يتطابق مع اسم المستخدم المرتبط مع المهمة السرية.
161	يتم ضبط إدارة عدد الصفحات في Epson Print Admin Serverless. تعذر الطباعة بسبب عدم كفاية عدد الصفحات المتبقية.	اتصل بمسؤول النظام الذي تتبعه.
201	الذاكرة ممتلئة.	<input type="checkbox"/> قم بطباعة الفاكسات المستلمة من حالة المهمة في حالة المهمة. <input type="checkbox"/> قم بحذف الفاكسات المحفوظة في صندوق الوارد من حالة المهمة في حالة المهمة. <input type="checkbox"/> عند إرسال فاكس أحادي اللون إلى وجهة واحدة، يمكنك إرساله باستخدام خاصية الإرسال المباشر. <input type="checkbox"/> قم بتقسيم مستنداتك الأصلية إلى مجموعتين أو أكثر لإرسالها على عدة دفعات.
202	تم فصل الخط من جانب الجهاز الخاص بالمستلم.	انتظر قليلاً ثم أعد المحاولة.
203	المنتج غير قادر على اكتشاف نغمة الرنين.	<input type="checkbox"/> تأكد من أن كبل الهاتف متصل بطريقة صحيحة وأن خط الهاتف يعمل. "توصيل الطابعة بخط هاتف" في الصفحة 115 <input type="checkbox"/> عند توصيل الطابعة بنظام شبكة هاتف خاصة (PBX) أو محول طرفي، غير إعداد نوع الخط إلى PBX. <input type="checkbox"/> اضغط على الإعدادات < إعدادات عامة > إعدادات الفاكس < الإعدادات الأساسية > اكتشاف نغمة الطلب، ثم عطّل إعداد نغمة الرنين.
204	الجهاز الخاص بالمستلم مشغول.	<input type="checkbox"/> انتظر قليلاً ثم أعد المحاولة. <input type="checkbox"/> تحقق من رقم فاكس المستلم.
205	الجهاز الخاص بالمستلم لا يجيب.	انتظر قليلاً ثم أعد المحاولة.
206	كبل الهاتف متصل بطريقة غير صحيحة بمنفذ LINE و EXT الخاص بالمنتج.	راجع توصيل منفذ LINE ومنفذ EXT بالطابعة.
207	المنتج غير متصل بخط الهاتف.	قم بتوصيل كبل الهاتف بخط الهاتف.
208	لا يمكن إرسال الفاكس إلى بعض المستلمين المحددين.	اطبع تقرير سجل الفاكس أو الإرسال الأخير للفاكسات السابقة من تقرير الفاكس في وضع الفاكس للتحقق من الوجهة التي فشل الإرسال إليها. عندما يكون الإعداد حفظ بيانات الفشل ممكّنًا، يمكنك إعادة إرسال الفاكس من حالة المهمة في حالة المهمة.

الرمز	المشكلة	الحل
301	لا توجد مساحة تخزين كافية لحفظ البيانات على جهاز الذاكرة.	<input type="checkbox"/> قم بزيادة مساحة التخزين في جهاز الذاكرة. <input type="checkbox"/> قلل عدد المستندات. <input type="checkbox"/> قلل درجة دقة المسح الضوئي أو قم بزيادة نسبة الضغط لتصغير حجم الصورة الممسوحة ضوئياً.
302	جهاز الذاكرة محمي ضد الكتابة.	قم بتعطيل خاصية الحماية ضد الكتابة على جهاز الذاكرة.
303	لم يتم إنشاء مجلد لحفظ الصورة الممسوحة ضوئياً.	قم بإدخال جهاز ذاكرة آخر.
304	تمت إزالة جهاز الذاكرة.	قم بإعادة إدخال جهاز الذاكرة.
305	حدث خطأ أثناء حفظ البيانات على جهاز الذاكرة.	إذا أمكن الوصول إلى الجهاز الخارجي من كمبيوتر، فانتظر فترة وجيزة ثم أعد المحاولة.
306	الذاكرة ممتلئة.	يرجى الانتظار حتى انتهاء المهام الأخرى قيد التنفيذ.
307	يتجاوز حجم الصورة الممسوحة ضوئياً الحد الأقصى المسموح به. (المسح الضوئي للحفظ على جهاز ذاكرة)	قلل درجة دقة المسح الضوئي أو قم بزيادة نسبة الضغط لتصغير حجم الصورة الممسوحة ضوئياً.
311	حدث خطأ في (DNS) نظام أسماء النطاقات.	<input type="checkbox"/> اضغط على الإعدادات < إعدادات عامة > إعدادات الشبكة < متقدم > TCP/IP، ثم تحقق من إعدادات (DNS) نظام أسماء النطاقات. <input type="checkbox"/> راجع إعدادات (DNS) نظام أسماء النطاقات بالنسبة للخادم، أو الكمبيوتر، أو نقطة الوصول.
312	حدث خطأ في عملية المصادقة.	اضغط على الإعدادات < إعدادات عامة > إعدادات الشبكة < متقدم > خادم البريد الإلكتروني < إعدادات الخادم، ثم تحقق من إعدادات الخادم.
313	حدث خطأ في عملية الاتصال.	<input type="checkbox"/> اطبع تقرير اتصال بالشبكة للتحقق مما إذا كانت الطابعة متصلة بالشبكة أو لا. <input type="checkbox"/> اضغط على الإعدادات < إعدادات عامة > إعدادات الشبكة < متقدم > خادم البريد الإلكتروني < إعدادات الخادم للتحقق من إعدادات خادم البريد الإلكتروني. يمكنك التحقق من سبب الخطأ عبر تشغيل التحقق من الاتصال. <input type="checkbox"/> قد لا تتطابق طريقة مصادقة الإعدادات وخادم البريد الإلكتروني. عند تحديد إيقاف التشغيل كطريقة للمصادقة، تأكد من عدم ضبط طريقة مصادقة خادم البريد الإلكتروني على أي إعداد.
314	حجم البيانات يتخطى الحد الأقصى للحجم المسموح به للملفات المرفقة.	<input type="checkbox"/> قم بزيادة إعداد الحد الأقصى لحجم الملف المرفق في إعدادات المسح الضوئي. <input type="checkbox"/> قلل درجة دقة المسح الضوئي أو قم بزيادة نسبة الضغط لتصغير حجم الصورة الممسوحة ضوئياً.
315	الذاكرة ممتلئة.	يرجى إعادة المحاولة بعد انتهاء المهام الأخرى قيد التنفيذ.
316	حدث خطأ ما في تشفير البريد.	<input type="checkbox"/> تأكد من أن إعداد شهادة التشفير صحيح. <input type="checkbox"/> تأكد من أن إعداد وقت الطابعة صحيح.
317	حدث خطأ ما في توقيع البريد.	<input type="checkbox"/> تأكد من أن إعداد شهادة التوقيع صحيح. <input type="checkbox"/> تأكد من أن إعداد وقت الطابعة صحيح.
318	حدث خطأ ما في قيود المجال.	تواصل مع المسؤول الذي تتبعه للتحقق مما إذا كان المجال الخاص بوجهة البريد الإلكتروني مقيداً.

الرمز	المشكلة	الحل
321	حدث خطأ في (DNS) نظام أسماء النطاقات.	<input type="checkbox"/> اضغط على الإعدادات < إعدادات عامة < إعدادات الشبكة > متقدم < TCP/IP، ثم تحقق من إعدادات (DNS) نظام أسماء النطاقات. <input type="checkbox"/> راجع إعدادات (DNS) نظام أسماء النطاقات بالنسبة للخادم، أو الكمبيوتر، أو نقطة الوصول.
322	حدث خطأ في عملية المصادقة.	راجع إعدادات الموقع.
323	حدث خطأ في عملية الاتصال.	<input type="checkbox"/> راجع إعدادات الموقع. <input type="checkbox"/> اطبع تقرير اتصال بالشبكة للتحقق مما إذا كانت الطابعة متصلة بالشبكة أو لا.
324	يوجد ملف بالاسم نفسه بالفعل في المجلد المحدد.	<input type="checkbox"/> قم بحذف الملف الذي يحمل الاسم نفسه. <input type="checkbox"/> قم بتغيير بادئة اسم الملف في إعدادات الملف.
325	لا توجد مساحة تخزين كافية في المجلد المحدد.	<input type="checkbox"/> قم بزيادة مساحة التخزين في المجلد المحدد. <input type="checkbox"/> قلل عدد المستندات.
326		<input type="checkbox"/> قلل درجة دقة المسح الضوئي أو قم بزيادة نسبة الضغط لتصغير حجم الصورة الممسوحة ضوئياً.
327	الذاكرة ممتلئة.	يرجى الانتظار حتى انتهاء المهام الأخرى قيد التنفيذ.
328	الوجهة كانت خاطئة أو غير موجودة.	راجع إعدادات الموقع.
329	يتجاوز حجم الصورة الممسوحة ضوئياً الحد الأقصى المسموح به. (المسح الضوئي للحفظ في مجلد على الشبكة أو خادم FTP "بروتوكول نقل الملفات")	قلل درجة دقة المسح الضوئي أو قم بزيادة نسبة الضغط لتصغير حجم الصورة الممسوحة ضوئياً.
330	حدث خطأ ما في الاتصال الآمن الخاص بـ FTPS/FTPS.	<input type="checkbox"/> تحقق من الموقع في إعدادات الوجهة. <input type="checkbox"/> شغل Web Config، ثم حدّث شهادة المصدر. <input type="checkbox"/> شغل Web Config، ثم استورد شهادة المرجع المُصدّق (CA) أو حدّثها. إذا تعذر مسح الخطأ، فعين عملية التحقق من صحة الشهادة على إيقاف التشغيل في إعدادات الوجهة.
331	حدث خطأ في عملية الاتصال.	اطبع تقرير اتصال بالشبكة للتحقق مما إذا كانت الطابعة متصلة بالشبكة أو لا.
332	لا توجد مساحة تخزين كافية لحفظ الصورة الممسوحة ضوئياً في وحدة التخزين الخاصة بالوجهة.	قلل عدد المستندات.
333	لا يمكن العثور على الوجهة لأن معلومات الوجهة تم تحميلها إلى الخادم قبل إرسال الصورة الممسوحة ضوئياً.	حدد الوجهة مرة أخرى.
334	حدث خطأ أثناء إرسال الصورة الممسوحة ضوئياً.	-
341	حدث خطأ في عملية الاتصال.	<input type="checkbox"/> راجع توصيلات الطابعة والكمبيوتر. إذا كنت تتصل عبر شبكة، فاطبع تقرير اتصال بالشبكة للتحقق مما إذا كانت الطابعة متصلة بالشبكة أو لا. <input type="checkbox"/> تأكد من تثبيت Document Capture Pro على جهاز الكمبيوتر.

الرمز	المشكلة	الحل
342	جميع المستندات الأصلية الممسوحة ضوئياً يتم اكتشافها كصفحات فارغة.	<p><input type="checkbox"/> تأكد من صحة الجانبين الأمامي والخلفي للمستند الأصلي.</p> <p><input type="checkbox"/> إذا تم تخطي بعض الصفحات بشكل غير صحيح كصفحات فارغة، فقلل مستوى الاكتشاف في تخط الصفحات الفارغة < الحساسية.</p>
343	جهاز OCR تالف.	اتصل بدعم Epson أو موفر خدمة معتمد من Epson.
350	حدث خطأ ما في شهادة FTPS/HTTPS.	<p><input type="checkbox"/> تأكد من أن كلاً من إعدادات فرق التوقيت والتاريخ/الوقت صحيحة.</p> <p><input type="checkbox"/> شغّل Web Config، ثم حدّث شهادة المصدر.</p> <p><input type="checkbox"/> شغّل Web Config، ثم استورد شهادة المرجع المُصدّق (CA) أو حدّثها.</p> <p>إذا تعذر مسح الخطأ، فعين عملية التحقق من صحة الشهادة على إيقاف التشغيل في إعدادات الواجهة.</p>
401	لا توجد مساحة تخزين كافية لحفظ البيانات على جهاز الذاكرة.	قم بزيادة مساحة التخزين في جهاز الذاكرة.
402	جهاز الذاكرة محمي ضد الكتابة.	قم بتعطيل خاصية الحماية ضد الكتابة على جهاز الذاكرة.
404	تمت إزالة جهاز الذاكرة.	قم بإعادة إدخال جهاز الذاكرة.
405	حدث خطأ أثناء حفظ البيانات على جهاز الذاكرة.	<p><input type="checkbox"/> قم بإعادة إدخال جهاز الذاكرة.</p> <p><input type="checkbox"/> استخدم جهاز ذاكرة مختلفاً أنشأت فيه مجلدًا باستخدام وظيفة إنشاء مجلد للحفظ.</p>
411	حدث خطأ في نظام أسماء النطاقات.	<p><input type="checkbox"/> اضغط على الإعدادات < إعدادات عامة < إعدادات الشبكة < متقدم < TCP/IP، ثم تحقق من إعدادات (DNS) نظام أسماء النطاقات.</p> <p><input type="checkbox"/> راجع إعدادات (DNS) نظام أسماء النطاقات بالنسبة للخادم، أو الكمبيوتر، أو نقطة الوصول.</p>
412	حدث خطأ في عملية المصادقة.	اضغط على الإعدادات < إعدادات عامة < إعدادات الشبكة < متقدم < خادم البريد الإلكتروني < إعدادات الخادم، ثم تحقق من إعدادات الخادم.
413	حدث خطأ في عملية الاتصال.	<p><input type="checkbox"/> اضغط على الإعدادات < إعدادات عامة < إعدادات الشبكة < متقدم < خادم البريد الإلكتروني < إعدادات الخادم للتحقق من إعدادات الخادم التي يمكنك التحقق من سبب الخطأ عبر تشغيل التحقق من الاتصال.</p> <p><input type="checkbox"/> قد لا تتطابق طريقة مصادقة الإعدادات وخادم البريد الإلكتروني. عند تحديد إيقاف التشغيل كطريقة للمصادقة، تأكد من عدم ضبط طريقة مصادقة خادم البريد الإلكتروني على أي إعداد.</p> <p><input type="checkbox"/> اطبع تقرير اتصال بالشبكة للتحقق مما إذا كانت الطابعة متصلة بالشبكة أو لا.</p>
421	حدث خطأ في نظام أسماء النطاقات.	<p><input type="checkbox"/> اضغط على الإعدادات < إعدادات عامة < إعدادات الشبكة < متقدم < TCP/IP، ثم تحقق من إعدادات (DNS) نظام أسماء النطاقات.</p> <p><input type="checkbox"/> راجع إعدادات (DNS) نظام أسماء النطاقات بالنسبة للخادم، أو الكمبيوتر، أو نقطة الوصول.</p>
422	حدث خطأ في عملية المصادقة.	اضغط على الإعدادات < إعدادات عامة < إعدادات الفاكس < إعدادات الاستلام < إعدادات الحفظ/إعادة التوجيه، ثم تحقق من إعدادات المجلد المحدد في الواجهة.

الرمز	المشكلة	الحل
423	حدث خطأ في عملية الاتصال.	<p>☐ اطبع تقرير اتصال بالشبكة للتحقق مما إذا كانت الطابعة متصلة بالشبكة أو لا.</p> <p>☐ اضغط الإعدادات < إعدادات عامة < إعدادات الفاكس < إعدادات الاستلام < إعدادات الحفظ/إعادة التوجيه، وحدد > في الصندوق المسجل. بعد ذلك، تحقق من إعدادات المجلد في وجهة الحفظ/إعادة التوجيه (مطلوب).</p>
425	لا توجد مساحة تخزين كافية في مجلد الوجهة الخاص بإعادة التوجيه.	قم بزيادة مساحة التخزين في مجلد الوجهة الخاص بإعادة التوجيه.
428	الوجهة كانت خاطئة أو غير موجودة.	<p>اضغط الإعدادات < إعدادات عامة < إعدادات الفاكس < إعدادات الاستلام < إعدادات الحفظ/إعادة التوجيه، وحدد > في الصندوق المسجل. بعد ذلك، تحقق من إعدادات المجلد في وجهة الحفظ/إعادة التوجيه (مطلوب).</p>
501	تعذر استخدام ميزة التخزين.	تحقق من أذونات المستخدم من تهيئة الويب.
502	منطقة التخزين ممتلئة.	احذف المهام المحفوظة غير الضرورية من لوحة التحكم أو تهيئة الويب.
504	وصل عدد الملفات إلى الحد الأقصى.	احذف المهام المحفوظة غير الضرورية من لوحة التحكم أو تهيئة الويب.
505	حدث خطأ في القراءة/الكتابة في التخزين.	اتصل بدعم شركة Epson.
506	عند إخراج ملفات من وحدة التخزين، تم الوصول إلى الحد الأقصى لعدد صفحات إحدى المهام.	شغل المهمة في حدود 2000 صفحة.

انحشار الورق

تحقق من رسالة الخطأ المعروضة على لوحة التحكم واتبع الإرشادات الخاصة بإزالة الورق المحشور بما في ذلك أي قطع ممزقة. تعرض شاشة LCD رسوماً متحركة توضح طريقة إزالة الورق المنحشر. ثم، حدد موافق لمسح رسالة الخطأ. قد يختلف الرسم التوضيحي عن طابعتك حسب الخيارات المركبة.

إذا لم يفتح الغطاء (D1) عند انحشار ورق طويل، فقص حافة الورق الخلفية بمقص، ثم افتح الغطاء (D1) لإزالة الورق. عند ظهور رسالة في شاشة LCD تطلب منك تنظيف الطابعة من الداخل، اتبع التعليمات المعروضة على الشاشة لتنظيفها.



تنبيه:

لا تلمس مطلقاً الأزرار الموجودة على لوحة التحكم ويدك داخل الطابعة. إذا بدأ تشغيل الطابعة، فقد يؤدي ذلك إلى التعرض لإصابة. تجنب لمس الأجزاء البارزة تجنباً للإصابة.



هام:

أزل الورق المحشور بحرص. قد تؤدي إزالة الورق بعنف إلى تلف الطابعة.

منع انحشار الورق

تحقق مما يلي في حال حدوث انحشار للورق بصورة متكررة.

- ❑ ضع الطابعة على سطح مستوٍ وشغّل الطابعة في الظروف البيئية الموصى بها.
"المواصفات البيئية" في الصفحة 516
- ❑ استخدم الورق المعتمد لهذه الطابعة.
"الورق والسعات المتوفرة" في الصفحة 449
- ❑ اتبع احتياطات التعامل مع الورق.
"احتياطات التعامل مع الورق" في الصفحة 174
- ❑ قم بتحميل الورق في الاتجاه الصحيح، وحرك موجه الحافة عكس حافة الورق.
"تحميل الورق" في الصفحة 177
- ❑ لا تُحمّل عدداً من الورق يزيد عن الحد الأقصى لعدد الورق المحدد.
- ❑ حمّل ورقة واحدة في كل مرة إذا كنت قد حمّمت عدة ورقات.
- ❑ تأكد من تطابق إعدادات حجم الورق ونوعه مع حجم الورق المحمّل في الطابعة ونوعه.
"قائمة نوع الورق" في الصفحة 175
- ❑ تحقق من حالة الورق. إذا كان الورق يمتص الرطوبة، فسيصبح متموجاً أو مجعداً مما قد يتسبب في حدوث مشكلات.
- ❑ إذا حدث انحشار الورق بشكل متكرر، فجرب استخدام عبوة ورق مفتوحة حديثاً.
- ❑ حاول تعطيل أولوية سرعة الطباعة. على الشاشة الرئيسية، اضغط على الإعدادات < إعدادات عامة < إعدادات الطباعة < أولوية سرعة الطباعة، ثم عطّل هذا الإعداد.

حان الوقت لاستبدال المواد المستهلكة وأجزاء الصيانة

حان الوقت لاستبدال خراطيش الحبر

احتياطات التعامل مع خراطيش الحبر

اقرأ التعليمات التالية قبل استبدال خراطيش الحبر.

تخزين الاحتياطات للحبر

- ❑ احتفظ بخراطيش الحبر بعيداً عن أشعة الشمس المباشرة.
- ❑ يجب عدم تخزين خراطيش الحبر في درجة حرارة عالية أو درجة حرارة التجمد.
- ❑ للحصول على أفضل النتائج، توصي Epson باستخدام خراطيش الحبر قبل تاريخ انتهاء الصلاحية المطبوع على العبوة، أو في غضون عام واحد من التركيب، أيهما أقرب.
- ❑ بعد جلب خرطوشة الحبر من مكان التخزين البارد، فدعها تدفأ في درجة حرارة الغرفة على الأقل لمدة ثلاث ساعات قبل استخدامها.

معالجة الاحتياطات لاستبدال خراطيش الحبر

❑ لا تلمس الأجزاء الموضحة في الرسم التوضيحي. فقد يحول ذلك دون التشغيل والطباعة بصورة طبيعية.

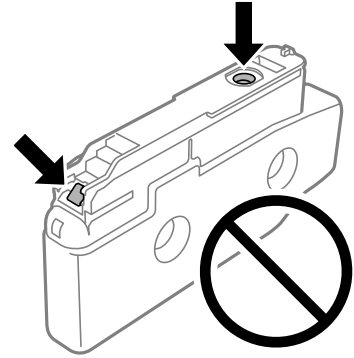

❑ لا تفتح العبوة الخاصة بخراطيشة الحبر إلا إذا كنت مستعداً لتركيبها بالطابعة. يتم إحكام غلق الخراطوشة بتفريغها من الهواء للحفاظ على موثوقيتها. إذا تركت الخراطوشة بعد إخراجها من العبوة لفترة طويلة قبل استخدامها، فقد يتعذر إجراء الطباعة العادية.

❑ لا تُسقطها أو تدفعها بمواجهة أجسام صلبة، وإلا، فقد يتسرب الحبر.

❑ تُبَت كافة خراطيش الحبر، وإلا فلن تتمكن من الطباعة.

❑ لا تقم بإيقاف تشغيل الطابعة أثناء شحن الحبر. إذا كان شحن الحبر غير مكتمل، فقد يتعذر عليك الطباعة.

❑ لا تترك الطابعة وقد أزلت خراطيش الحبر عنها؛ وإلا فقد يجف الحبر المتبقي في فوهات رأس الطابعة وقد يتعذر عليك الطباعة.

❑ عند الحاجة إلى فك خراطوشة الحبر بشكل مؤقت، تأكد من حماية منطقة تزويد الحبر من الأوساخ والأتربة. خزن خراطوشة الحبر في بيئة مماثلة لبيئة تخزين الطابعة، بحيث يكون منفذ تزويد الحبر موجهاً جانباً. نظراً لأن منفذ تزويد الحبر مزود بصمام لتصريف الحبر الزائد؛ فليست هناك حاجة لتوفير أغطية أو سدادات خاصة بك.

❑ قد يوجد بعض الحبر حول منفذ تزويد الحبر بخراطيش الحبر التي تم إزالتها، لذلك توخ الحذر حتى لا تسكب حبراً على المنطقة المحيطة عند إزالة الخراطوشة.

❑ تستخدم هذه الطابعة خراطيش حبر مزودة بشريحة خضراء تُراقب معلومات مثل كمية الحبر المتبقية لكل خراطوشة. ويعني هذا أنه حتى لو تمت إزالة الخراطوشة قبل نفاذها من الطابعة، فسيظل بإمكانك استخدام الخراطوشة بعد إعادة إدخالها في الطابعة.

❑ للتأكد من الحصول على جودة طباعة فائقة وللمساعدة في حماية رأس الطابعة، يبقى مخزون أمان مختلف من الحبر في الخراطوشة عند إشارة الطابعة إلى استبدال الخراطوشة. لا تتضمن نسب الإنتاجية المحددة هذا المخزون.

❑ من الممكن حدوث تغيير في مواصفات خراطيش الحبر ومظهرها دون إخطار مسبق بالتطوير.

❑ لا تقم بتفكيك خراطوشة الحبر أو إعادة تشكيلها، وإلا فلن تتمكن من الطباعة بشكل طبيعي.

❑ لا يمكنك استخدام الخراطيش التي جاءت مع الطابعة لاستبدال.

❑ لا تزال خراطوشة الحبر ولا تعد تركيبها إلا عند الضرورة؛ فقد يصل حبر إلى المنطقة المحيطة إذا تكررت إزالتها وإعادة تركيبها.

❑ يتم ضمان جودة الحبر وكميته، حتى لو كانت بعض خراطيش الحبر منبعجة بسبب التعبئة بالتفريغ الهوائي، ويمكن استخدامها بأمان. لا تفتح عبوة خراطوشة الحبر إلا إذا كنت مستعداً لاستبدال خراطوشة قديمة.

استهلاك الحبر

❑ للحفاظ على أفضل أداء لرأس الطابعة، يُستهلك بعض الحبر من جميع الخراطيش أثناء عمليات الصيانة مثل تنظيف رأس الطابعة. وقد يستهلك الحبر أيضاً عند تشغيل الطابعة.

❑ عند الطباعة أحادية اللون أو بتدرج الرمادي، يمكن استخدام الأحبار الملونة بدلاً من الحبر الأسود على حسب نوع الورق أو إعدادات جودة الطباعة. وذلك بسبب استخدام مزيج من الأحبار الملونة للحصول على اللون الأسود.

❑ قد تختلف نسب الإنتاجية على حسب الصور التي تطبعها ونوع الورق الذي تستخدمه وتكرار المطبوعات والظروف البيئية مثل درجة الحرارة.

□ يتم استخدام الحبر في خراطيش الحبر المرفقة بالطابعة استخداماً جزئياً أثناء الإعداد الأولي. للحصول على مطبوعات عالية الجودة، يجب تعبئة رأس الطابعة كاملاً بالحبر. تستهلك هذه العملية التي تحدث مرة واحدة كمية من الحبر، لذلك قد تطبع هذه الخراطيش صفحات أقل مقارنةً بخراطيش الحبر التالية.

استبدال خرطوشة الحبر

عند عرض رسالة تطالبك باستبدال خرطوشة الحبر، حدد طريقة استخدام ثم شاهد الرسوم المتحركة المعروضة على لوحة التحكم لمعرفة كيفية استبدال خراطيش الحبر.

تمثل كمية الحبر المتبقية المعروضة في لوحة التحكم إجمالي كمية الحبر المتبقية في الخزان الفرعي حيث يُخزن الحبر مؤقتاً قبل إمداده إلى رأس الطابعة في الطابعة وخرطوشة الحبر. إذا أزلت خرطوشة الحبر بمجرد تركيبها في الطابعة وركبتها في طابعة أخرى، فقد لا تظهر كمية الحبر المتبقية بشكل صحيح.

معلومات ذات صلة

← "احتياطات التعامل مع خراطيش الحبر" في الصفحة 436

← "رموز خرطوشة الحبر" في الصفحة 454

حان الوقت لاستبدال صندوق الصيانة

احتياطات التعامل مع صندوق الصيانة

الرجاء قراءة التعليمات التالية قبل استبدال صندوق الصيانة.

□ لا تُسقط صندوق الصيانة أو تعرضه لصدمة قوية.

□ لا تلمس الأجزاء الموضحة في الرسم التوضيحي. فقد يؤدي هذا إلى منع التشغيل المعتاد للطابعة وقد تتلخخ بالحبر.

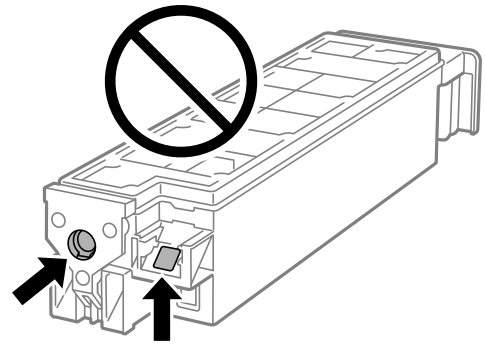

□ لا تقم بإمالة علبة الصيانة المستخدمة حتى يتم إحكام قفلها في كيس البلاستيك؛ وإلا فقد يتسرب الحبر.

□ احتفظ بعلبة الصيانة بعيداً عن أشعة الشمس المباشرة.

□ لا تُخزن صندوق الصيانة في درجة حرارة عالية أو درجة حرارة التجمد.

□ لا تُعد استخدام علبة صيانة تمت إزالتها وتركها مفصولة لفترة طويلة. فسيصبح الحبر بداخل العلبة متيبساً وبالتالي سيتعذر امتصاص مزيد من الحبر.

استبدال صندوق الصيانة

في بعض دوائر الطباعة، قد يتم تجميع كمية صغيرة جداً من الحبر الفائض في صندوق الصيانة. لمنع تسرب الحبر من صندوق الصيانة، يتم تصميم الطباعة بحيث يمكنها التوقف عن الطباعة عندما تصل سعة امتصاص صندوق الصيانة بها إلى حدها. وتختلف المطالبة بذلك وعدد مرات تلك المطالبة بحسب عدد الصفحات التي تقوم بطباعتها ونوع المادة التي تطبعها وعدد دورات التنظيف التي تقوم الطباعة بإجرائها.

عند عرض رسالة تطالبك باستبدال صندوق الصيانة، راجع الرسوم المتحركة المعروضة على لوحة التحكم. لا تعني الحاجة إلى استبدال الصندوق أن طابعتك لم تعد تعمل وفقاً للمواصفات. لا يغطي ضمان Epson تكلفة هذا الاستبدال. فهو جزء مخصص لتقديم خدمات للمستخدم.

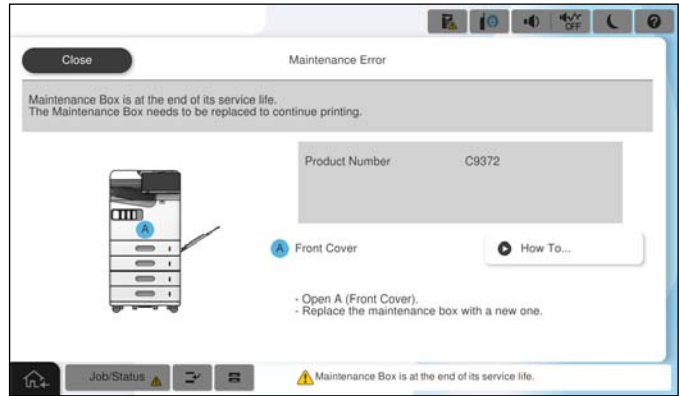

ملاحظة:

□ عندما يكون صندوق الصيانة ممتلئاً، لا يمكنك الطباعة وتنظيف رأس الطباعة حتى يتم استبداله لتجنب تسرب الحبر. لكن يمكنك إجراء عمليات لا تستخدم حبراً: كالمسح الضوئي.

معلومات ذات صلة

← "احتياطات التعامل مع صندوق الصيانة" في الصفحة 438

← "رمز علبة الصيانة" في الصفحة 455

قفل الغطاء الأمامي

يمكنك قفل الغطاء الأمامي؛ فذلك يفيد عندما يريد المسؤول إدارة خراطيش الحبر وصندوق الصيانة.

ملاحظة:

أحضر قفلاً لقفل الغطاء الأمامي.

رُكِّب القفل في الفتحة في الغطاء الأمامي.

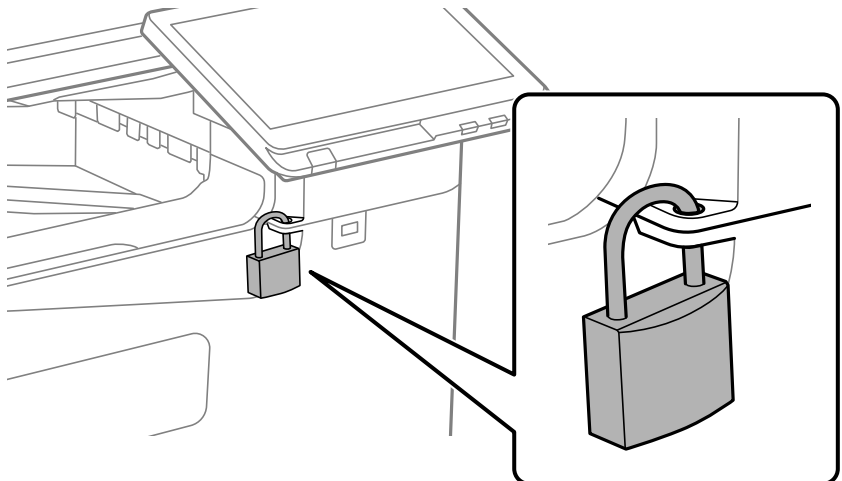

احفظ المفتاح في مكان آمن.

حان الوقت لاستبدال بكرات الالتقاط.

استبدال بكرات الالتقاط لوحدة درج الورق

يمكنك أيضاً مشاهدة الإجراء في أدلة الأفلام عبر الويب. ادخل إلى موقع الويب التالي.

<https://support.epson.net/publist/vlink.php?code=NPD7173>

بالنسبة للمستخدمين في الصين، يمكن الوصول إلى موقع الويب التالي.

<https://support.epson.net/publist/vlink.php?code=NPD7176>

معلومات ذات صلة

← "رمز بكرات الالتقاط" في الصفحة 455

استبدال بكرات الالتقاط لحامل الورق

يمكنك أيضاً مشاهدة الإجراء في أدلة الأفلام عبر الويب. ادخل إلى موقع الويب التالي.

<https://support.epson.net/publist/vlink.php?code=NPD7174>

بالنسبة للمستخدمين في الصين، يمكن الوصول إلى موقع الويب التالي.

<https://support.epson.net/publist/vlink.php?code=NPD7177>

معلومات ذات صلة

← "رمز بكرات الالتقاط" في الصفحة 455

استبدال بكرات الالتقاط لوحدة التغذية التلقائية للمستندات

يمكنك أيضاً مشاهدة الإجراء في أدلة الأفلام عبر الويب. ادخل إلى موقع الويب التالي.

<https://support.epson.net/publist/vlink.php?code=NPD7175>

بالنسبة للمستخدمين في الصين، يمكن الوصول إلى موقع الويب التالي.

<https://support.epson.net/publist/vlink.php?code=NPD7178>

معلومات ذات صلة

← "رمز بكرات الالتقاط" في الصفحة 455

تعذر تشغيل الطابعة كما هو متوقع

تعذر تشغيل الطابعة أو إيقاف تشغيلها

عدم تشغيل التيار الكهربائي
يمكن النظر في الأسباب التالية.

■ لا يتم توصيل سلك الطاقة بصورة صحيحة بالمأخذ الكهربائي.

الحلول

تأكد من توصيل سلك الطاقة بإحكام.

■ لم يتم الضغط على الزر  لفترة كافية.



الحلول

اضغط مع الاستمرار على الزر  لفترة أطول قليلاً.

عدم إيقاف تشغيل التيار الكهربائي

■ لم يتم الضغط على الزر  لفترة كافية.

الحلول

اضغط مع الاستمرار على الزر  لفترة أطول قليلاً. أفضل سلك الطاقة إذا لم يعد بإمكانك إيقاف تشغيل الطابعة. لمنع جفاف رأس الطابعة، قم بتشغيل الطابعة مرة أخرى ثم أوقف تشغيلها بالضغط على الزر .

إيقاف تشغيل الطاقة تلقائياً

■ يتم تمكين ميزة إعدادات إيقاف تشغيل أو ميزة مؤقت إيقاف الطاقة.

الحلول

□ حدد الإعدادات < إعدادات عامة < الإعدادات الأساسية < إعدادات إيقاف تشغيل ثم عطّل الإعدادين إيقاف تشغيل في حالة عدم النشاط وإيقاف تشغيل في حالة الفصل.

□ حدد الإعدادات < إعدادات عامة < الإعدادات الأساسية، ثم عطّل الإعداد مؤقت إيقاف الطاقة.

ملاحظة:

قد يشتمل المنتج على ميزة إعدادات إيقاف تشغيل أو مؤقت إيقاف الطاقة حسب مكان الشراء.

توقف تشغيل الطابعة أثناء الاستخدام

■ يتم تنشيط وظيفة الحماية من التيار الزائد.

الحلول

افصل سلك الطاقة ثم قم بتوصيله، ثم أعد تشغيل الطابعة. إذا تعذر حل المشكلة، فاتصل بدعم Epson.

عمليات التشغيل بطيئة

الطباعة بطيئة جداً

يمكن النظر في الأسباب التالية.

■ التطبيقات غير الضرورية قيد التشغيل.

الحلول

أغلق أي تطبيقات غير ضرورية على جهاز الكمبيوتر أو الجهاز الذكي لديك.

■ تم ضبط جودة الطباعة على مستوى مرتفع.

الحلول

قلل إعداد الجودة.

■ تم تعطيل أولوية سرعة الطباعة.

الحلول

حدد الإعدادات في الشاشة الرئيسية، وحدد إعدادات عامة < إعدادات الطباعة < أولوية سرعة الطباعة، ثم حدد تشغيل.

■ تم تمكين وضع الهدوء.

الحلول

تعطيل وضع الهدوء. تتباطأ سرعة الطباعة عند تشغيل الطابعة في وضع الهدوء.

حدد  من الشاشة الرئيسية، ثم حدد إيقاف.

■ يستغرق التجفيف بعض الوقت للطباعة على الوجهين.

الحلول

للطباعة على الوجهين، تتم طباعة وجه واحد من الورقة وتجفيفه، ثم تتم طباعة الوجه الآخر. نظراً لاختلاف وقت التجفيف حسب البيئة، مثل درجة الحرارة أو نسبة الرطوبة، أو بيانات الطباعة، قد تقل سرعة الطباعة.

وفقاً لبيانات الطباعة وبيئتها، تستغرق الطابعة وقتاً لمعالجة مهام الطباعة، أو تبطئ سرعة الطباعة للحفاظ على جودة الطباعة.

سرعة المسح الضوئي منخفضة

■ المسح الضوئي بدقة عالية.

الحلول

حاول المسح الضوئي بدقة أقل.

ظلام شاشة LCD

■ عندما تكون الطابعة في وضع السكون.

الحلول

اضغط في أي مكان بشاشة LCD لإعادتها إلى حالتها السابقة.

تعذر التشغيل من لوحة التحكم

■ عند تمكين قيود الميزات الخاصة بالمستخدم، سيتطلب الأمر إدخال معرف المستخدم وكلمة المرور لتنفيذ مهمة الطباعة.

الحلول

إذا لم تكن تعرف كلمة المرور، اتصل بمسؤول الطابعة الذي تتبعه.

يُعرض "x" على الشاشة ولا يمكنك تحديد الصور

■ ملف الصورة غير مدعوم.

الحلول

تظهر "x" على شاشة LCD عندما يكون ملف الصورة غير مدعوم بواسطة المنتج. لذا استخدم الملفات التي يدعمها المنتج.

← "مواصفات البيانات المدعومة" في الصفحة 514

■ اسم الملف طويل للغاية ليتم التعرف عليه من قبل الطابعة.

الحلول

يمكنك طباعة صور عن طريق حفظ ملفات الصور في جهاز الذاكرة إلى الكمبيوتر أو الجهاز الذكي التابع لك. بالنسبة إلى الأجهزة الذكية، يمكنك الطباعة باستخدام Epson Smart Panel.

توقفت الطباعة مؤقتًا

■ أغطية الطابعة مفتوحة.

الحلول

أغلق الأغطية إذا قمت بفتحها أثناء الطباعة.

جهاز الذاكرة غير معرف

■ ضُبَّ جهاز الذاكرة على مُعطل.

الحلول

من لوحة التحكم، حدد الإعدادات < إعدادات عامة < إعدادات الطابعة < جهاز الذاكرة، وممكن جهاز الذاكرة.

يتعذر حفظ البيانات على جهاز الذاكرة

يمكن النظر في الأسباب التالية.

■ لم يتم ضبط إعداد الحفظ على جهاز ذاكرة.

الحلول

حدد الإعدادات < إعدادات عامة < إعدادات الفاكس < إعدادات الاستلام < إعدادات الحفظ/إعادة التوجيه في الصفحة الرئيسية. حدد العنصر الذي ترغب في تغييره، ومن ثم حدد حفظ إلى جهاز الذاكرة من إنشاء مجلد للحفظ. لا يمكنك استخدام الذاكرة الخارجية إلا إذا قمت بضبط هذا الإعداد.

■ جهاز الذاكرة محمي ضد الكتابة.

الحلول

قم بتعطيل خاصية الحماية ضد الكتابة على جهاز الذاكرة.

■ لا توجد مساحة خالية كافية على جهاز الذاكرة.

الحلول

احذف البيانات غير الضرورية أو أدخل جهاز ذاكرة آخر.

أصوات التشغيل عالية

■ تم تعطيل وضع الهدوء.

الحلول

إذا كانت أصوات التشغيل عالية للغاية، فممكن الوضع الصامت. تمكن هذه الميزة قد يقلل من سرعة الطابعة.

من دون فاكس: الإعدادات < إعدادات عامة < إعدادات الطابعة < الوضع الصامت

فاكس: الإعدادات < إعدادات عامة < إعدادات الفاكس < إعدادات الاستلام < إعدادات الطابعة < الوضع الصامت

التاريخ والوقت غير صحيحين

■ حدث خطأ في مزود الطاقة.

الحلول

بعد تعطل التيار بسبب ضربة صاعقة أو إذا تم فصل التيار لوقت طويل، قد تُظهر الساعة الوقت الخطأ. اضبط التاريخ والوقت ضبطاً صحيحاً في الإعدادات < إعدادات عامة < الإعدادات الأساسية < إعدادات التاريخ/الوقت وذلك في لوحة التحكم.

يلزم تحديث شهادة المصدر

■ انتهت صلاحية شهادة المصدر.

الحلول

شغلّ Web Config, وحدد علامة التبويب < Network Security Root Certificate Update, ثم حدّث الشهادة الجذر.

عدم ظهور قائمة إعدادات الطابعة (Mac OS)

■ عدم تثبيت برنامج تشغيل طابعة Epson بشكل صحيح.

الحلول

إذا لم تظهر قائمة إعدادات الطابعة في macOS Catalina (10.15) أو الأحدث و macOS High Sierra (10.13) و macOS Sierra (10.12) و OS X El Capitan (10.11) و OS X Yosemite (10.10) و OS X Mavericks (10.9), فذلك يعني عدم تثبيت برنامج تشغيل طابعة Epson بشكل صحيح. وقم بتمكينه من القائمة التالية.

حدد تفضيلات النظام (أو إعدادات النظام) من القائمة Apple < الطابعات والمسحات الضوئية (أو طباعة ومسح ضوئي أو طباعة وفاكس)، ثم أزل الطابعة وأضفها مرةً أخرى.

يتعذر على macOS Mojave (10.14) الوصول إلى إعدادات الطابعة في التطبيقات التي تقدمها Apple مثل TextEdit.

صدمة كهربائية خفيفة عند لمس الطابعة

■ تتصل العديد من الأجهزة الطرفية بالكمبيوتر.

الحلول

إذا تم توصيل العديد من الأجهزة الطرفية بالكمبيوتر، فإنك قد تشعر بصدمة كهربائية خفيفة عند لمس الطابعة. قم بتثبيت سلك أرضي بالكمبيوتر المتصل بالطابعة.

رقم الفاكس الخاص بالمرسل غير ظاهر

■ لم يتم تعيين رقم الفاكس الخاص بالمرسل في آلة المرسل.

الحلول

يُمكن ألا يكون المرسل قد عيّن رقم الفاكس. اتصل بالمرسل.

رقم الفاكس الخاص بالمرسل الظاهر على الفاكسات المُستلمة خطأ

■ رقم الفاكس الخاص بالمرسل المُعين على آلة المرسل غير صحيح.

الحلول

يُمكن أن يكون المرسل قد عيّن رقم الفاكس بشكل غير صحيح. اتصل بالمرسل.

عدم إمكانية إجراء مكالمات على الهاتف المتصل

اتصل بمسؤول الطباعة الذي تتبعه للتحقق من اتصال الهاتف الخارجي وإعدادات الطباعة. بالنسبة لمسؤول الطباعة، راجع القسم التالي لاستكشاف مشكلات الفاكس وإصلاحها.

"عدم إمكانية إجراء مكالمات على الهاتف المتصل" في الصفحة 136

جهاز الإجابة لا يمكنه الرد على مكالمات صوتية

■ يتم ضبط عدد الرنات لآلة الرد على نفس إعدادات عدد رنات الرد الخاصة بالطابعة أو أكثر.

الحلول

عين عددًا من الرنات لآلة الرد أقل من عدد رنات الرد الخاصة بالطابعة.

للتحقق من حالة إعدادات الفاكس، اطبع قائمة إعدادات الفاكس. يمكنك الوصول إلى القائمة من لوحة تحكم الطباعة على النحو الموضح أدناه.

الفاكس < القائمة > تقرير الفاكس < قائمة إعدادات الفاكس

■ جهاز الإجابة لا يمكنه الرد على مكالمات صوتية بعد تجربة الحلول الواردة أعلاه

الحلول

إذا لم تتمكن من حل المشكلة، فاتصل بمسؤول الطباعة الذي تتبعه. بالنسبة لمسؤول الطباعة، راجع القسم التالي لاستكشاف مشكلات الفاكس وإصلاحها.

"جهاز الإجابة لا يمكنه الرد على مكالمات صوتية" في الصفحة 136

تم تلقي الكثير من الفاكسات غير المهمة

تواصل مع مسؤول الطباعة الخاص بك لمراجعة إعدادات الطباعة. بالنسبة لمسؤول الطباعة، راجع القسم التالي لاستكشاف مشكلات الفاكس وإصلاحها.

"تم تلقي الكثير من الفاكسات غير المهمة" في الصفحة 136

تعذر حل المشكلة بعد تجربة جميع الحلول

إذا تعذر عليك حل المشكلة بعد تجربة جميع الحلول، فاتصل بدعم Epson.

إذا تعذر عليك حل مشكلات الطباعة أو النسخ، فراجع المعلومات ذات الصلة التالية.

معلومات ذات صلة

◀ "تعذر حل مشكلات الطباعة والنسخ" في الصفحة 446

تعذر حل مشكلات الطباعة والنسخ

جرّب حل المشكلات التالية بالترتيب من الأعلى حتى تحل المشكلة.

□ تأكد من مطابقة نوع الورق الذي تم تحميله في الطباعة ونوع الورق الذي تم ضبطه على الطباعة مع إعدادات نوع الورق في برنامج تشغيل الطباعة.

"حجم الورق وإعدادات نوع الورق" في الصفحة 175

- استخدم إعداد جودة أعلى من لوحة التحكم أو من برنامج تشغيل الطباعة.
- أعد تثبيت خراطيش الحبر المثبتة بالفعل في الطباعة.
- فقد تؤدي إعادة تثبيت خراطيش الحبر إلى إزالة الانسداد الموجود في فوهات رأس الطباعة والسماح بتدفق الحبر بسلاسة. ومع ذلك، نظراً لاستهلاك الحبر عند إعادة تثبيت خرطوشة الحبر، فقد يتم عرض رسالة تطالبك باستبدال خرطوشة الحبر وفقاً لكمية الحبر المتبقية.
- "حان الوقت لاستبدال خراطيش الحبر" في الصفحة 436
- قم بإجراء فحص للفوهات لمعرفة ما إذا كانت فتحات رأس الطباعة مسدودة أم لا. في حال انسداد الفوهات، نظّف رأس الطباعة. لاحظ أن تنظيف رأس الطباعة يستهلك بعض الحبر.
- "التحقق من الفوهات المسدودة" في الصفحة 365
- تحقق من أنك تستخدم خراطيش حبر Epson الأصلية.
- حاول استخدام خراطيش الحبر الأصلية من Epson. تم تصميم هذا المنتج لضبط الألوان على أساس استخدام خراطيش الحبر الأصلية من Epson. قد يتسبب استخدام خراطيش الحبر غير الأصلية في انخفاض جودة الطباعة.
- "رموز خرطوشة الحبر" في الصفحة 454
- تأكد من عدم وجود بقايا ورق متبقية داخل الطباعة.
- افحص الورق.
- تحقق مما إذا كان الورق مجمّعاً أو محملاً مع توجيه الجانب القابل للطباعة نحو الأعلى.
- "احتياطات التعامل مع الورق" في الصفحة 174
- "الورق والسعات المتوفرة" في الصفحة 449
- "أنواع ورق غير متوفرة" في الصفحة 454
- تأكد من أنك لا تستخدم خرطوشة حبر قديمة.
- للحصول على أفضل النتائج، توصي Epson باستخدام خراطيش الحبر قبل تاريخ انتهاء الصلاحية المطبوع على العبوة، أو في غضون ستة أشهر من فتح العبوة، أيهما أقرب.
- وإذا تعذر عليك حل المشكلة عن طريق التحقق من الحلول المذكورة أعلاه، فقد تحتاج إلى طلب إصلاحات. اتصل بدعم شركة Epson.

معلومات ذات صلة

◀ "قبل الاتصال بشركة Epson" في الصفحة 610

◀ "الاتصال بدعم شركة Epson" في الصفحة 610

معلومات المنتج

449. معلومات الورق.
454. معلومات المنتجات القابلة للاستهلاك.
456. معلومات عن العناصر الاختيارية.
457. معلومات البرنامج.
467. قائمة قوائم الإعدادات.
507. مواصفات المنتج.
533. مواصفات الخيارات.
536. معلومات تنظيمية.

معلومات الورق

الورق والسعات المتوفرة

فيما يلي أنواع الورق المتوفر لهذه الطابعة. قد ينتج عن استخدام أنواع أخرى من الورق انحشار الورق وتلف في الطابعة. قد تتغير جودة الورقة طبقاً للبيئة. نوصي بشراء الورق بعد التحقق من البيئة الخاصة بك مقدماً. تأكد من إجراء اختبار طباعة قبل استخدام الورق مثل الورق المعاد تصنيعه والأظرف مع الاختلافات الكبيرة في الجودة.

ورق Epson الأصلي

توصي Epson باستخدام ورق Epson الأصلي لضمان الحصول على مطبوعات عالية الجودة.

ملاحظة:

- لا يتوفر ورق Epson الأصلي عند الطباعة باستخدام برنامج تشغيل طابعة Epson العالمية.
- يختلف توفر الورق حسب الموقع. للاطلاع على أحدث المعلومات حول الورق المتوفر في منطقتك، اتصل بدعم Epson.
- راجع ما يلي للحصول على معلومات حول أنواع الورق المتاحة للطباعة على الوجهين.

["ورق للطباعة على الوجهين" في الصفحة 453](#)

- عند الطباعة على ورق Epson أصلي بحجم محدد من قبل المستخدم، لا تتوفر سوى إعدادات جودة الطباعة قياسي أو عادي فقط. على الرغم من أن بعض برامج تشغيل الطابعة تسمح لك بتحديد جودة طباعة أفضل، تتم طباعة المطبوعات باستخدام قياسي أو عادي.

ورق مناسب لطباعة المستندات

سعة التحميل (الورق)		الحجم	اسم الوسائط
درج الورق 1 إلى 4	درج ورق		
500	100	A4	Epson Business Paper
500	100	A4	Epson Bright White Ink Jet Paper

ورقة مناسبة لطباعة المستندات والصور

سعة التحميل (الورق)		الحجم	اسم الوسائط
درج الورق 1 إلى 4	درج ورق		
-	20	A4 و 20×25 سم (8×10 بوصات)	Epson Matte Paper-Heavyweight
-	80	A4	Epson Photo Quality Ink Jet Paper
-	50	A4	Epson Double-sided Photo Quality Ink Jet Paper



أنواع الورق المختلفة الأخرى

سعة التحميل (الورق)		الحجم	اسم الوسائط
درج الورق 1 إلى 4	درج ورق		
-	1	A4	Epson Photo Quality Self Adhesive Sheets

الورق المتوفر تجاريًا

ملاحظة:

□ لا تتوفر الأحجام 8.5×13 بوصة و 16K (195 × 270 مم) و half letter عند الطباعة باستخدام برنامج تشغيل الطابعة PostScript.

□ راجع ما يلي للحصول على معلومات حول أنواع الورق المتاحة للطباعة على الوجهين.

"ورق للطباعة على الوجهين" في الصفحة 453

ورق عادي (من 60 إلى 90 جم/م²)، ورق رقيق (من 52 إلى 59 جم/م²)

يتضمن الورق العادي ورق نسخ وورقًا مطبوعًا مسبقًا (ورق تمت طباعة نماذج متنوعة عليه سابقًا: كإيصالات)، وورقًا ذارأسية، وورقًا ملونًا، وورقًا معادًا تدويره وورقًا عاديًا عالي الجودة.

سعة التحميل (الورق)		الحجم
درج الورق 1 إلى 4	درج ورق	
حتى الخط المحدد بواسطة رمز المثلث على وجه الحافة. (أو 500 ورقة)	حتى الخط المحدد بواسطة رمز المثلث على وجه الحافة. (أو 100 ورقة) ومع ذلك، توجد ورقة واحدة فقط لأحجام الورق المحددة من قِبل المستخدم بطول 356.1 مم أو يزيد.	Legal* و Indian-Legal* و 8.5 x 13 بوصة* Letter و A4 و B5 و Executive و A5 و Half letter و 16K (195×270 مم) و A6 و B6 و SP1 و 210×270 (مم) و SP2 (210×149 مم) و SP3 و 100×170 (مم) و SP4 (130×182 مم)
-	-	معرف من قبل المستخدم (مم) (العرض: من 85 حتى 215.9، الطول: من 140 حتى 297) (العرض: من 85 إلى 215.9، الطول: من 140 إلى 355.6*)
-	-	معرف من قبل المستخدم (مم) (العرض: من 55 حتى 215.9، الطول: من 140 حتى 1200)

* كاسيت الورق 1 غير مدعوم.

ملاحظة:

تنخفض سرعة الطباعة عند الطباعة على ورق بطول 356.1 أو أطول باعتباره محددًا من قِبل المستخدم.

الورق السميك (من 91 إلى 105 جم/م²)

سعة التحميل (الورق)		الحجم
درج الورق 1 إلى 4	درج ورق	
حتى الخط المحدد بواسطة رمز المثلث على وجه الحافة. (أو 400 ورقة)	حتى الخط المحدد بواسطة رمز المثلث على وجه الحافة. (أو 80 ورقة) ومع ذلك، توجد ورقة واحدة فقط لأحجام الورق المحددة من قبل المستخدم بطول 356.1 مم أو يزيد.	*Legal و *Indian-Legal و *A4 و *B5 و *Executive و *A5 و *Half Letter و *letter (195×270 و 16K (مم) و *A6 و *B6 و *SP1 و *SP2 (210×149 و *SP3 (مم) و *SP4 (130×182 و *SP4 (100×170 (مم) معرف من قبل المستخدم (مم) (العرض: من 85 حتى 215.9، الطول: من 140 حتى 297) (العرض: من 85 إلى 215.9، الطول: من 140 إلى 355.6)
-	-	معرف من قبل المستخدم (مم) (العرض: من 55 حتى 215.9، الطول: من 140 حتى 1200)

*: درق الورق 1 غير مدعوم.

ملاحظة:

تنخفض سرعة الطباعة عند الطباعة على ورق بطول 356.1 أو أطول باعتباره محددًا من قبل المستخدم.

الورق الرقيق (من 106 إلى 135 جم/م²)

سعة التحميل (الورق)		الحجم
درج الورق 1 إلى 4	درج ورق	
حتى الخط المحدد بواسطة رمز المثلث على وجه الحافة. (أو 350 ورقة)	حتى الخط المحدد بواسطة رمز المثلث على وجه الحافة. (أو 50 ورقة) ومع ذلك، توجد ورقة واحدة فقط لأحجام الورق المحددة من قبل المستخدم بطول 356.1 مم أو يزيد.	*Legal و *Indian-Legal و *A4 و *B5 و *Executive و *A5 و *Half Letter و *letter (195×270 و 16K (مم) و *A6 و *B6 و *SP1 و *SP2 (210×149 و *SP3 (مم) و *SP4 (130×182 و *SP4 (100×170 (مم) معرف من قبل المستخدم (مم) (العرض: من 85 حتى 215.9، الطول: من 140 حتى 297) (العرض: من 85 إلى 215.9، الطول: من 140 إلى 355.6)
-	-	معرف من قبل المستخدم (مم) (العرض: من 55 حتى 215.9، الطول: من 140 حتى 1200)

*: درق الورق 1 غير مدعوم.

ملاحظة:

تنخفض سرعة الطباعة عند الطباعة على ورق بطول 356.1 أو أطول باعتباره محددًا من قبل المستخدم.

ورق سميك (من 136 إلى 160 جم/م²)

سعة التحميل (الورق)		الحجم
درج الورق 1 إلى 4	درج ورق	
حتى الخط المحدد بواسطة رمز المثلث على وجه الحافة. (أو ورقة 250 ورقة)	حتى الخط المحدد بواسطة رمز المثلث على وجه الحافة. (أو ورقة 50 ورقة) ومع ذلك، توجد ورقة واحدة فقط لأحجام الورق المحددة من قبل المستخدم بطول 356.1 مم أو يزيد.	*Legal و*Indian-Legal و*Legal Half و*Letter و*A4 و*B5 و*Executive و*A5 و*Letter و*SP1 و*A6 و*B6 و*16K (195×270) و*letter و*SP3 و*SP2 (210×149) و*SP3 و*SP4 (130×182) و*SP4 (100×170) بوصة* معرف من قبل المستخدم (مم) (العرض: من 85 حتى 215.9، الطول: من 140 حتى 297) (العرض: من 85 إلى 215.9، الطول: من 140 إلى 355.6)
-	-	معرف من قبل المستخدم (مم) (العرض: من 55 حتى 215.9، الطول: من 140 حتى 1200)

*: درق الورق 1 غير مدعوم.

ملاحظة:

تنخفض سرعة الطباعة عند الطباعة على ورق بطول 356.1 أو أطول باعتباره محددًا من قبل المستخدم.

الورق السميك (من 161 إلى 250 جم/م²)

سعة التحميل (الورق)		الحجم
درج الورق 2 إلى 4*	درج ورق	
حتى الخط المحدد بواسطة رمز المثلث على وجه الحافة. (أو ورقة 125 ورقة)	حتى الخط المحدد بواسطة رمز المثلث على وجه الحافة. (أو ورقة 30 ورقة) ومع ذلك، توجد ورقة واحدة فقط لأحجام الورق المحددة من قبل المستخدم بطول 356.1 مم أو يزيد.	Legal و*Indian-Legal و*Legal Half و*Letter و*A4 و*B5 و*Executive و*A5 و*Letter و*SP1 و*A6 و*B6 و*16K (195×270) و*letter و*SP3 و*SP2 (210×149) و*SP3 و*SP4 (130×182) و*SP4 (100×170) بوصة* معرف من قبل المستخدم (مم) (العرض: من 85 حتى 215.9، الطول: من 140 حتى 355.6)
-	-	معرف من قبل المستخدم (مم) (العرض: من 55 حتى 215.9، الطول: من 140 حتى 1200)

*: درق الورق 1 غير مدعوم.

ملاحظة:

تنخفض سرعة الطباعة عند الطباعة على ورق بطول 356.1 أو أطول باعتباره محددًا من قبل المستخدم.

ظرف*

سعة التحميل (الأظرف)		الحجم
درج الورق 1 إلى 4	درج ورق	
30	10	ظرف #10 و ظرف DL و ظرف C6 و ظرف C5
-	1	ظرف C4

* إذا كانت ألسنة الأظرف على الحافة القصيرة، فتأكد من تضمين ألسنة الأظرف عند إعداد الحجم المحدد من قبل المستخدم.

سمك الورق المتوفر

فيما يلي سمك الورق المتوفر (وزن الورق بالجرام/م²: يتم التعبير عن 1 م² بالجرامات). بالرغم من أنها تتوافق مع سمك الورق، فقد ينتج تلف في جودة الطباعة أو انحشار الورق في الطباعة حسب جودة الورق (مثل اتجاه تحبب الورق، ودرجة صلابته، وما إلى ذلك).

نوع الورق	سمك الورق (وزن الورق)
ورق عادي ورق نسخ ورق رقيق ورق سميك ورق عالي الجودة	52 إلى 250 جم/م ²
ورق ذو رأسية ورق معاد تصنيعه ورق ملون ورق مطبوع مسبقاً	60 إلى 90 جم/م ²
ظرف #10 DL C6 C5 C4	75 إلى 100 جم/م ²

ورق للطباعة على الوجهين

ورق *Epson* الأصلي

Epson Business Paper

Epson Bright White Ink Jet Paper

Epson Double-sided Photo Quality Ink Jet Paper

الورق المتوفر تجارياً

ورق عادي، وورق نسخ، وورق مطبوع مسبقاً، وورق ذو رأسية، وورق ملون، وورق معاد تدويره، وورق عادي ذو جودة عالية، وورق سميك

ملاحظة:

- لا يتم دعم حجمي الورق A6 و B6 عند الطباعة التلقائية على الوجهين.
- للطباعة التلقائية على الوجهين بأحجام الورق المحددة من قبل المستخدم، يمكنك استخدام أحجام الورق التي تتراوح من 139.7 إلى 215.9×210 إلى 355.6 مم.

أنواع ورق غير متوفرة

لا تستخدم أنواع الورق التالية. قد يتسبب استخدام هذه الأنواع في انحشار الورق، أو تلطخ الحبر على المطبوعات، أو تلف الطباعة.

- الورق المموج أو المبلبل
- الأوراق التي لم تجف بعد الطباعة على جانب واحد.
- الورق المبطن أو المجعد
- الورق الممزق أو المقطوع أو المطوي
- الورق السميك جداً، أو الرفيع جداً
- الورق المطبوع مسبقاً الذي استخدم طابعات نفث الحبر الأخرى، أو طابعات التحويل الحراري، أو طابعات أو ناسخات الورق
- الورق المثقوب
- الورق الذي يحمل ملصقات
- الورق المربوط معاً بشريط ودبايس ومشابك ورق، ومثقوب وما إلى ذلك.
- لا تستخدم الأطراف التي توجد بها مواد لاصقة على الألسنة أو الأطراف ذات الفتحات.

معلومات المنتجات القابلة للاستهلاك

رموز خرطوشة الحبر

الرموز التالية هي رموز خراطيش حبر Epson الأصلية.

ملاحظة:

- قد تختلف رموز خرطوشة الحبر حسب الموقع. للاطلاع على الرموز الصحيحة المتوفرة في منطقتك، اتصل بخدمة الدعم لدى Epson.
- لا تتوفر جميع الخراطيش في كل المناطق.
- يتم ضمان جودة الحبر وكميته، حتى لو كانت بعض خراطيش الحبر منبعجة بسبب التعبئة بالتفريغ الهوائي، ويمكن استخدامها بأمان. لا تفتح عبوة خرطوشة الحبر إلا إذا كنت مستعداً لاستبدال خرطوشة قديمة.
- على الرغم من إمكانية احتواء خراطيش الحبر على مواد معاد تدويرها، لا يؤثر ذلك على وظيفة الطباعة أو أدائها.
- من الممكن حدوث تغيير في مواصفات خراطيش الحبر ومظهرها دون إخطار مسبق بالتطوير.

لأوروبا وأفريقيا

AM-C550 Series

Black :BK (أسود)	Cyan :C (سماوي)	Magenta :M (أرجواني)	Yellow :Y (أصفر)
T08Q1	T08Q2	T08Q3	T08Q4

AM-C400 Series

Black :BK (أسود)	Cyan :C (سماوي)	Magenta :M (أرجواني)	Yellow :Y (أصفر)
T08N1	T08N2	T08N3	T08N4

بالنسبة للمستخدمين الأوروبيين، يوصى بزيارة موقع الويب التالي للحصول على معلومات حول إنتاجيات خراطيش حبر Epson.

<http://www.epson.eu/pageyield>

لأستراليا ونيوزيلندا وآسيا باستثناء الهند وبنجلاديش وسريلانكا ونيبال

AM-C550 Series

Black :BK (أسود)	Cyan :C (سماوي)	Magenta :M (أرجواني)	Yellow :Y (أصفر)
T08M1	T08M2	T08M3	T08M4

AM-C400 Series

Black :BK (أسود)	Cyan :C (سماوي)	Magenta :M (أرجواني)	Yellow :Y (أصفر)
T08L1	T08L2	T08L3	T08L4

للهند وبنجلاديش وسريلانكا ونيبال

Black :BK (أسود)	Cyan :C (سماوي)	Magenta :M (أرجواني)	Yellow :Y (أصفر)
T08K1	T08K2	T08K3	T08K4

توصي Epson باستخدام خراطيش أحبار Epson الأصلية. لا تضمن Epson جودة الحبر غير الأصلي أو موثوقيته. قد يسبب استخدام منتجات الحبر غير الأصلي إحداث ضرر لا تغطيه ضمانات Epson، بل وقد يتسبب في عمل الطابعة بشكل غريب في ظل ظروف معينة. قد لا يتم عرض معلومات حول مستويات الحبر غير الأصلي.

رمز علبة الصيانة

توصي Epson باستخدام علبة صيانة Epson الأصلية.

رمز علبة الصيانة: C9372

هام!

بمجرد تركيب صندوق الصيانة في طابعة ما، لا يمكن استخدامه مع طابعات أخرى.

رمز بكرات الالتقاط

توصي Epson باستخدام بكرات الالتقاط الأصلية من Epson.

فيما يلي الرموز.

لجميع البلدان باستثناء الهند، وبنجلاديش، وسريلانكا، ونيبال

بكرة التغذية بالورق للدرج: C12C937631

بكرة تغذية الورق لدرج الورق: C12C937651

بكرة التغذية بالورق لـ ADF: C12C937611

لبلدان الهند، وبنجلاديش، وسريلانكا، ونيبال

بكرة التغذية بالورق للدرج: C12C937641

بكرة تغذية الورق لدرج الورق: C12C937661

بكرة التغذية بالورق لـ ADF: C12C937621

ملاحظة:

اتصل بدعم شركة Epson للحصول على بكرة الصيانة الجديدة الخاصة بك.

معلومات عن العناصر الاختيارية

رموز العناصر الاختيارية

اللوحات الاختيارية

الرمز	العنصر الاختياري
C12C934491 (للمستخدمين في جميع أنحاء العالم)	لوحة الفاكس Super G3/G3 Multi (Fax Board)
C12C935271 (للمستخدمين في أستراليا ونيوزيلندا)	
C12C934501 (للمستخدمين في الهند)	
C12C935691 (للمستخدمين في تايوان)	

العناصر الاختيارية الأخرى

الرمز	العنصر الاختياري
C12C937381 (للمستخدمين في جميع أنحاء العالم)	طاولة جهاز التوثيق P1- (Authentication Device Table-P1)
C12C937391 (للمستخدمين في الهند وبنجلاديش وسريلانكا ونيبال)	
C12C937441 (للمستخدمين في جميع أنحاء العالم)	درج ورق أحادي اختياري-P1 ((Optional Single Cassette-P1
C12C937451 (للمستخدمين في الهند وبنجلاديش وسريلانكا ونيبال)	
C12C937461 (للمستخدمين في جميع أنحاء العالم)	درج ورق مزدوج اختياري-P2 ((Optional Dual Cassette-P2
C12C937471 (للمستخدمين في الهند وبنجلاديش وسريلانكا ونيبال)	
C12C936771 (للمستخدمين في جميع أنحاء العالم)	قفل درج الورق-P1 (Paper Cassette-Lock-P1)
C12C936921 (للمستخدمين في الهند وبنجلاديش وسريلانكا ونيبال)	

العنصر الاختياري	الرمز
واجهة LAN لاسلكية-P1 (Wireless LAN Interface-P1)	تختلف رموز الأجزاء من منطقة لأخرى. C12C936861 C12C937011 C12C937021
لوحة توسعة--P1 (Expansion Board-P1)	C12C936801 (للمستخدمين في جميع أنحاء العالم) C12C936951 (للمستخدمين في الهند وبنجلاديش وسريلانكا ونيبال)
موازن-P1 (Stabiliser-P1)	C12C937221 (للمستخدمين في جميع أنحاء العالم) C12C939561 (للمستخدمين في الهند وبنجلاديش وسريلانكا ونيبال)

معلومات البرنامج

يعرض هذا القسم بعض التطبيقات المتوفرة لطابعتك. للاطلاع على قائمة بالبرامج المدعومة، راجع موقع ويب Epson التالي أو ابدأ تشغيل Epson Software Updater للتأكد. يمكنك تنزيل أحدث التطبيقات.

<http://www.epson.com>

معلومات ذات صلة

← "تطبيق لتحديث البرنامج والبرامج الثابتة (Epson Software Updater)" في الصفحة 466

طلب الطباعة من كمبيوتر (برنامج تشغيل الطباعة Windows)

يتحكم برنامج تشغيل الطباعة في الطباعة وفقاً للأوامر المرسله من التطبيقات. يؤدي إجراء إعدادات على برنامج تشغيل الطباعة إلى الحصول على أفضل نتائج الطباعة. يمكنك أيضاً التحقق من حالة الطباعة أو الحفاظ عليها في أفضل حالات التشغيل باستخدام البرنامج المساعد لتشغيل الطباعة.

ملاحظة:

يمكنك تغيير لغة برنامج تشغيل الطباعة. حدد اللغة التي تريد استخدامها من إعداد اللغة بعلامة التبويب الصيانة.

الوصول إلى برنامج تشغيل الطباعة من التطبيقات

لإجراء إعدادات تسري فقط على التطبيق الذي تستخدمه، قم بالوصول من هذا التطبيق. حدد طباعة أو إعداد الطباعة من القائمة ملف. حدد الطباعة الخاصة بك، ثم انقر فوق التفضيلات أو الخصائص.

ملاحظة:

تختلف العمليات بناءً على التطبيق. راجع تعليمات التطبيق للاطلاع على التفاصيل.

الوصول إلى برنامج تشغيل الطباعة من لوحة التحكم

لإجراء إعدادات تسري على كافة التطبيقات، قم بالوصول من لوحة التحكم.

Windows 11

انقر فوق زر البدء، ثم حدد كل التطبيقات < أدوات < Windows لوحة التحكم < عرض الأجهزة والطابعات في الأجهزة والصوت < Bluetooth والأجهزة < الطابعات والمساحات الضوئية، وانقر فوق الطباعة، ثم حدد تفضيلات الطباعة.

Windows 10/Windows Server 2022/Windows Server 2019/Windows Server 2016

انقر فوق زر البدء، ثم حدد نظام < Windows لوحة التحكم < عرض الأجهزة والطابعات في الأجهزة والصوت. انقر بزر الماوس الأيمن فوق الطباعة أو اضغط عليها مع الاستمرار ثم حدد تفضيلات الطباعة.

Windows 8.1/Windows 8/Windows Server 2012 R2/Windows Server 2012

حدد سطح المكتب < الإعدادات < لوحة التحكم < عرض الأجهزة والطابعات في الأجهزة والصوت. انقر بزر الماوس الأيمن فوق الطباعة أو اضغط عليها مع الاستمرار ثم حدد تفضيلات الطباعة.

Windows 7/Windows Server 2008 R2

انقر فوق زر البدء، ثم حدد لوحة التحكم < عرض الأجهزة والطابعات في الأجهزة والصوت. انقر بزر الماوس الأيمن فوق الطباعة الخاصة بك، ثم حدد تفضيلات الطباعة.

Windows Server 2008

انقر فوق زر البدء، وحدد لوحة التحكم < الطابعات في الأجهزة والصوت. انقر بزر الماوس الأيمن فوق الطباعة الخاصة بك، ثم حدد تفضيلات الطباعة.

الوصول إلى برنامج تشغيل الطباعة من رمز الطباعة على شريط المهام

رمز الطباعة على شريط مهام سطح المكتب هو عبارة عن رمز اختصار يتيح لك الوصول السريع إلى برنامج تشغيل الطباعة.

في حال النقر فوق رمز الطباعة وتحديد إعدادات الطباعة، يمكنك الوصول إلى الإطار الخاص بإعدادات الطباعة المماثل للإطار المعروف من لوحة التحكم. إذا نقرت نقرًا مزدوجًا فوق هذا الرمز، يمكنك التحقق من حالة الطباعة.

ملاحظة:

في حال عدم عرض رمز الطباعة على شريط المهام، يمكنك الوصول إلى إطار برنامج تشغيل الطباعة، والنقر فوق تفضيلات المراقبة من علامة التبويب الصيانة، ثم تحديد قم بتسجيل رمز الاختصار في شريط المهام.

بدء البرنامج المساعد

قم بالوصول إلى نافذة برنامج تشغيل الطباعة. انقر فوق علامة التبويب الصيانة.

معلومات ذات صلة

← "خيارات القائمة لبرنامج تشغيل الطباعة" في الصفحة 193

دليل إلى برنامج تشغيل الطباعة لـ Windows

EPSON Status Monitor 3

يمكنك استخدام هذه الأداة المساعدة لمراقبة حالة الطباعة وعرض رسائل الخطأ والمزيد غير هذا. كما يمكنك التحقق من حالة المواد المستهلكة وتقديم حالة الطباعة. ولاستخدام هذا البرنامج، يجب عليك تثبيته.

معلومات ذات صلة

← "تثبيت التطبيقات بصورة منفصلة" في الصفحة 373

طلب الطباعة من كمبيوتر (برنامج تشغيل الطباعة Mac OS)

يتحكم برنامج تشغيل الطباعة في الطباعة وفقاً للأوامر المرسله من التطبيقات. يؤدي إجراء إعدادات على برنامج تشغيل الطباعة إلى الحصول على أفضل نتائج الطباعة. يمكنك أيضاً التحقق من حالة الطباعة أو الحفاظ عليها في أفضل حالات التشغيل باستخدام البرنامج المساعد لتشغيل الطباعة.

الوصول إلى برنامج تشغيل الطباعة من التطبيقات

انقر فوق إعداد الصفحة أو طباعة في القائمة ملف في التطبيق الذي تستخدمه. إذا لزم الأمر، انقر فوق إظهار التفاصيل (أو ▼) لتوسيع إطار الطباعة.

ملاحظة:

حسب التطبيق المستخدم، قد لا يظهر العنصر إعداد الصفحة في القائمة ملف، وقد تختلف العمليات المعنية بعرض شاشة الطابعة. راجع تعليمات التطبيق للاطلاع على التفاصيل.

بدء البرنامج المساعد

حدد تفضيلات النظام (أو إعدادات النظام) من القائمة Apple < الطابعات والمساحات الضوئية (أو طباعة ومسح ضوئي أو طباعة وفاكس)، ثم حدد الطابعة. انقر فوق خيارات وتجهيزات < البرنامج المساعد < فتح برنامج الطابعة المساعد.

معلومات ذات صلة

← "خيارات القائمة لبرنامج تشغيل الطابعة" في الصفحة 221

دليل إلى برنامج تشغيل الطابعة لـ Mac OS

Epson Printer Utility

يمكنك فحص حالة الطابعة والأخطاء من خلال تشغيل EPSON Status Monitor.

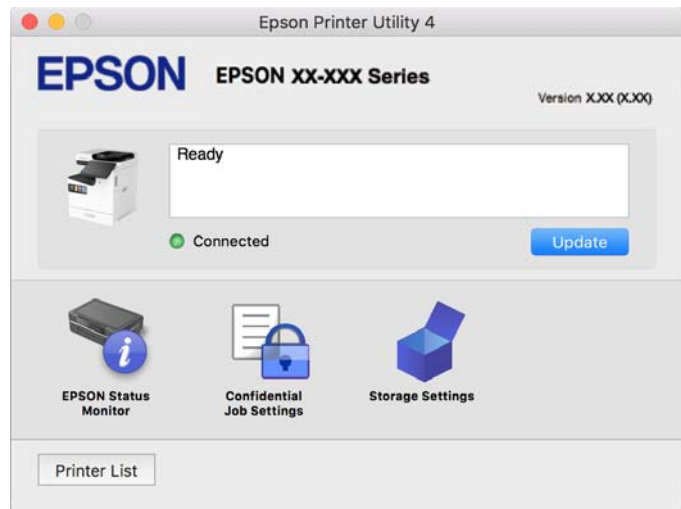

تطبيق يمكنه طباعة خطوط PostScript (برنامج تشغيل الطابعة PostScript Windows)

يسمح برنامج تشغيل الطابعة PostScript للطابعة بتلقي إرشادات الطباعة وتفسيرها بلغة وصف الصفحة المرسل من الكمبيوتر وإجراء الطباعة بصورة مناسبة. يُعد ذلك أمراً مناسباً للطابعة من تطبيقات PostScript المتوافقة والمُستخدمة في النشر المكتبي (DTP).

الوصول إلى برنامج تشغيل الطابعة من التطبيقات

لإجراء إعدادات تسري فقط على التطبيق الذي تستخدمه، قم بالوصول من هذا التطبيق. حدد طباعة أو إعداد الطابعة من القائمة ملف. حدد الطابعة الخاصة بك، ثم انقر فوق التفضيلات أو الخصائص.

ملاحظة:

تختلف العمليات بناءً على التطبيق. راجع تعليمات التطبيق للاطلاع على التفاصيل.

الوصول إلى برنامج تشغيل الطابعة من لوحة التحكم

لإجراء إعدادات تسري على كافة التطبيقات، قم بالوصول من لوحة التحكم.

Windows 11

انقر فوق زر البدء، ثم حدد كل التطبيقات < أدوات < Windows لوحة التحكم < عرض الأجهزة والطابعات في الأجهزة والصوت < Bluetooth والأجهزة < الطابعات والمساحات الضوئية، وانقر فوق الطابعة، ثم حدد تفضيلات الطابعة.

Windows 10/Windows Server 2022/Windows Server 2019/Windows Server 2016

انقر فوق زر البدء، ثم حدد نظام < Windows لوحة التحكم < عرض الأجهزة والطابعات في الأجهزة والصوت. انقر بزر الماوس الأيمن فوق الطابعة، أو اضغط عليها مع الاستمرار ثم حدد تفضيلات الطابعة

Windows 8.1/Windows 8/Windows Server 2012 R2/Windows Server 2012

حدد سطح المكتب < الإعدادات < لوحة التحكم < عرض الأجهزة والطابعات في الأجهزة والصوت. انقر بزر الماوس الأيمن فوق الطابعة، أو اضغط عليها مع الاستمرار ثم حدد تفضيلات الطابعة

Windows 7/Windows Server 2008 R2

انقر فوق زر البدء، ثم حدد لوحة التحكم < عرض الأجهزة والطابعات في الأجهزة والصوت. انقر بزر الماوس الأيمن فوق الطابعة الخاصة بك، ثم حدد تفضيلات الطابعة.

Windows Server 2008

انقر فوق زر البدء، وحدد لوحة التحكم < الطابعات في الأجهزة والصوت. انقر بزر الماوس الأيمن فوق الطابعة الخاصة بك، ثم حدد تفضيلات الطابعة.

الوصول إلى برنامج تشغيل الطابعة من رمز الطابعة على شريط المهام

رمز الطابعة على شريط مهام سطح المكتب هو عبارة عن رمز اختصار يتيح لك الوصول السريع إلى برنامج تشغيل الطابعة.

في حال النقر فوق رمز الطابعة وتحديد إعدادات الطابعة، يمكنك الوصول إلى الإطار الخاص بإعدادات الطابعة المماثل للإطار المعروف من لوحة التحكم. إذا نقرت نقرًا مزدوجًا فوق هذا الرمز، يمكنك التحقق من حالة الطابعة.

معلومات ذات صلة

← "خيارات القائمة لبرنامج تشغيل الطابعة PostScript" في الصفحة 216

تطبيق يمكنه طباعة خطوط PostScript (برنامج تشغيل الطابعة PostScript Mac OS)

يسمح برنامج تشغيل الطابعة PostScript للطابعة بتلقي إرشادات الطابعة وتفسيرها بلغة وصف الصفحة المرسل من الكمبيوتر وإجراء الطباعة بصورة مناسبة. يُعد ذلك أمرًا مناسبًا للطابعة من تطبيقات PostScript المتوافقة والمُستخدمة في النشر المكتبي (DTP).

الوصول إلى برنامج تشغيل الطابعة من التطبيقات

انقر فوق إعداد الصفحة أو طباعة في القائمة ملف في التطبيق الذي تستخدمه. إذا لزم الأمر، انقر فوق إظهار التفاصيل (أو ▼) لتوسيع إطار الطابعة.

ملاحظة:

حسب التطبيق المستخدم، قد لا يظهر العنصر إعداد الصفحة في القائمة ملف، وقد تختلف العمليات المعنية بعرض شاشة الطابعة. راجع تعليمات التطبيق للاطلاع على التفاصيل.

بدء البرنامج المساعد

حدد تفضيلات النظام (أو إعدادات النظام) من القائمة Apple < الطابعات والمساحات الضوئية (أو طباعة ومسح ضوئي أو طباعة وفاكس)، ثم حدد الطابعة. انقر فوق خيارات وتجهيزات < البرنامج المساعد < فتح برنامج الطابعة المساعد.

معلومات ذات صلة

← "خيارات القائمة لبرنامج تشغيل الطابعة PostScript" في الصفحة 228

التطبيق الذي يمكنه طباعة لغة PCL (برنامج تشغيل الطابعة PCL)

يسمح برنامج تشغيل الطابعة PCL للطابعة باستلام إرشادات الطابعة وتفسيرها بلغة وصف الصفحة المرسله من جهاز الكمبيوتر والطابعة بشكل صحيح. ويعتبر هذا البرنامج مناسباً للطابعة من التطبيقات العامة مثل Microsoft Office.

ملاحظة:

يُعد Mac OS غير مدعوم.

وصّل الطابعة بالشبكة نفسها التي يتصل بها الكمبيوتر، ثم اتبع الإجراء المذكور أدناه لتثبيت برنامج تشغيل الطابعة.

1. قم بتنزيل الملف القابل للتنفيذ الخاص ببرنامج التشغيل من موقع الويب الخاص بدعم منتجات Epson.

<http://www.epson.eu/Support> (أوروبا فقط)

<http://support.epson.net/>

2. انقر نقرًا مزدوجًا فوق الملف القابل للتنفيذ.

3. اتبع التعليمات المعروضة على الشاشة لإتمام باقي عملية التثبيت.

ملاحظة:

إذا كان المنتج مرفقًا بقرص البرنامج، يمكنك تثبيته باستخدام القرص. عليك الوصول إلى "Driver\PCL Universal".

تطبيق مسح المستندات ضوئياً (Document Capture Pro)

يُعد Document Capture Pro* تطبيقاً يتيح لك مسح النسخ الأصلية بفعالية مثل المستندات.

يتم تسجيل طريقة حفظ الصور على هيئة مهمة في هذا التطبيق. ومن خلال تسجيل سلسلة من العمليات مقدماً على هيئة إحدى المهام، يمكنك تنفيذ جميع العمليات بمجرد اختيار المهمة. تتوفر مهام معينة مسبقاً وتتيح لك حفظ الصور المسوحة ضوئياً في كمبيوتر.

راجع تعليمات Document Capture Pro للحصول على تفاصيل حول استخدام الميزات.

ملاحظة:

يمكنك أداء المهام ليس فقط من الكمبيوتر ولكن أيضاً من لوحة التحكم الخاصة بالطابعة المتصلة عبر إحدى الشبكات.

* تعتبر الأسماء مخصصة لنظام التشغيل Windows. وبالنسبة لـ Mac OS، الاسم هو Document Capture.

بدء التشغيل في نظام التشغيل Windows

Windows 11

انقر فوق زر البدء ثم حدد كل التطبيقات < Epson Software < Document Capture Pro.

Windows 10

انقر فوق زر البدء ثم حدد Document Capture Pro < Epson Software.

Windows 8.1/Windows 8

أدخل اسم التطبيق في رمز البحث، ثم حدد الرمز المعروض.

Windows 7

انقر فوق زر البدء ثم حدد جميع التطبيقات < Epson Software < Document Capture Pro.

بدء التشغيل في نظام التشغيل Mac OS

حدد الانتقال < التطبيقات < Epson Software < Document Capture.

DCP Enhanced OCR

يسمح لك هذا الخيار بالوصول إلى ميزات إضافية في Document Capture Pro. ويتيح لك شراء ترخيص إمكانية الوصول إلى الميزات التالية. برجاء الاطلاع على تعليمات Document Capture Pro لمعرفة التفاصيل.

ملاحظة:

ميزة DCP Enhanced OCR لا تدعم Windows Server و Mac OS.

تنسيقات الحفظ الإضافية:

يمكنك تحديد Microsoft® Word و Microsoft® Excel و Microsoft® PowerPoint و Microsoft® Word.

ميزة التحويل عالي الجودة (ملفات PDF قابل للبحث):

يمكنك الوصول إلى ميزات تحويل أعلى جودة باستخدام ملفات PDF قابل للبحث.

الفهارس الإضافية المحددة من قبل المستخدم:

يمكنك إنشاء فهرس محدد من قبل المستخدم عند إنشاء مهمة. يمكنك تعيين فهرس محدد من قبل المستخدم حسب الرموز الشريطية أو تقنية التعرف الضوئي على الأحرف (OCR)، وإخراجه في هيئة بيانات فهرسة.

الخيارات الإضافية لإخراج عناصر فهرسة:

تُضاف الخيارات التالية إلى إعدادات الفهرس عند إنشاء مهمة.

فصل الفهرس < مستند

يمكنك حفظ الفهرس بوحدة من ملف الصور المطلوب إخراجه.

اسم الملف < اسم الملف

يمكنك أيضاً إضافة اسم ملف الصورة الممسوحة ضوئياً إلى ملف الفهرس.

تطبيق التحكم في الماسحة الضوئية (Epson Scan 2)

Epson Scan 2 هو برنامج تشغيل الماسحة الضوئية يسمح لك بالتحكم في الماسحة الضوئية. يمكنك ضبط حجم الصور الممسوحة ضوئياً ودقتها وسطوعها وتباينها وجودتها. ويمكنك أيضاً بدء هذا التطبيق من تطبيق مسح ضوئي متوافق مع TWAIN. حدد مساعد البرنامج للتعرف على التفاصيل المتعلقة باستخدام الميزات.

بدء التشغيل في نظام التشغيل Windows

ملاحظة:

بالنسبة لأنظمة التشغيل Windows Server تأكد من تثبيت ميزة الخبرة المكتسبة من استخدام الكمبيوتر.

Windows 11

انقر فوق زر البدء ثم حدد كل التطبيقات < EPSON < Epson Scan 2.

Windows 10/Windows Server 2022/Windows Server 2019/Windows Server 2016

انقر فوق زر البدء، ثم حدد Epson Scan 2 < EPSON.

Windows 8.1/Windows 8/Windows Server 2012 R2/Windows Server 2012

أدخل اسم التطبيق في رمز البحث، ثم حدد الرمز المعروض.

Windows 7/Windows Server 2008 R2/Windows Server 2008

انقر فوق زر البدء ثم حدد كافة البرامج أو البرامج < EPSON < Epson Scan 2.

بدء التشغيل في نظام التشغيل Mac OS

حدد الانتقال < التطبيقات < Epson Software < Epson Scan 2.

تطبيق لتكوين عمليات الفاكس وإرسال الفاكسات برنامج (FAX Utility)

FAX Utility هو تطبيق يسمح لك بتهيئة إعدادات متعددة لإرسال فاكسات واستلامها في جهاز كمبيوتر. يمكنك إنشاء قائمة جهات الاتصال أو تحريرها لاستخدامها عند إرسال فاكس أو إجراء التهيئة لحفظ الفاكسات المستلمة بتنسيق PDF في الكمبيوتر، وما إلى ذلك. راجع تعليمات التطبيق للاطلاع على التفاصيل.

ملاحظة:

أنظمة تشغيل Windows Server غير مدعومة.

قبل تثبيت FAX Utility، تأكد من تثبيت برنامج تشغيل هذه الطابعة، وهذا لا يشمل برنامج تشغيل طابعة PostScript وطابعة Epson العالمية.

تأكد من تثبيت FAX Utility. راجع "بدء التشغيل في أنظمة التشغيل Windows" أو "بدء التشغيل في أنظمة Mac OS" أدناه للتحقق من تثبيت التطبيق.

بدء التشغيل في نظام التشغيل Windows

Windows 11

انقر فوق زر البدء، وحدد FAX Utility < Epson Software < All Apps.

Windows 10

انقر فوق زر البدء، ثم حدد FAX Utility < Epson Software.

Windows 8.1/Windows 8

أدخل اسم التطبيق في رمز البحث، ثم حدد الرمز المعروض.

Windows 7

انقر فوق زر البدء، ثم حدد كافة البرامج (أو البرامج) < Epson Software < FAX Utility.

بدء التشغيل في نظام التشغيل Mac OS

حدد تفضيلات النظام (أو إعدادات النظام) من القائمة Apple < الطابعات والمساحات الضوئية (أو طباعة ومسح ضوئي أو طباعة وفاكس)، ثم حدد الطابعة (الفاكس). انقر فوق خيارات وتجهيزات < البرنامج المساعد < فتح برنامج الطابعة المساعد.

معلومات ذات صلة

← "إرسال فاكس من جهاز الكمبيوتر" في الصفحة 331

← "استلام الفاكسات على جهاز كمبيوتر" في الصفحة 335

تطبيق لإرسال الفاكسات (برنامج التشغيل PC-FAX)

PC-FAX هو تطبيق يسمح لك بإرسال مستند، تم إنشاؤه على تطبيق منفصل كفاكس من جهاز الكمبيوتر مباشرة. يتم تثبيت برنامج التشغيل PC-FAX عند قيامك بتثبيت FAX Utility. راجع تعليمات التطبيق للاطلاع على التفاصيل.

ملاحظة:

أنظمة تشغيل Windows Server غير مدعومة.

تحقق من تثبيت برنامج تشغيل PC-FAX. راجع "الوصول من Windows" أو "الوصول من Mac OS" أدناه.

تختلف العملية حسب التطبيق الذي استخدمته لإنشاء المستند. راجع تعليمات التطبيق للاطلاع على التفاصيل.

الوصول من Windows

في التطبيق، حدد طباعة أو إعداد الطباعة من القائمة ملف. حدد طابعتك (الفاكس)، ثم انقر فوق التفضيلات أو الخصائص.

الوصول من Mac OS

في التطبيق، حدد طباعة من القائمة ملف. حدد الطابعة (الفاكس) كإعدادات طابعة، ثم حدد إعدادات الفاكس أو إعدادات المستلم من القائمة المُنبتة.

معلومات ذات صلة

← "إرسال فاكس من جهاز الكمبيوتر" في الصفحة 331

تطبيق لتكوين عمليات تشغيل الطابعة (Web Config)

Web Config هو تطبيق يتم تشغيله في مستعرض ويب، مثل Microsoft Edge و Safari. على جهاز كمبيوتر أو جهاز ذكي، يمكنك التأكد من حالة الطابعة أو تغيير خدمة الشبكة وإعدادات الطابعة. لاستخدام Web Config، قم بتوصيل الطابعة والكمبيوتر أو الجهاز بنفس الشبكة. وفيما يلي أسماء المتصفحات المدعومة. استخدم أحدث إصدار.

Microsoft Edge و Internet Explorer و Firefox و Chrome و Safari

ملاحظة:

قد يُطلب منك إدخال كلمة مرور المسؤول أثناء تشغيل Web Config. راجع المعلومات ذات الصلة أدناه للاطلاع على مزيد من التفاصيل.

معلومات ذات صلة

← "القيمة الافتراضية لكلمة مرور المسؤول" في الصفحة 17

تشغيل Web Config في متصفح ويب

1. افحص عنوان IP الخاص بالطابعة.

حدد رمز الشبكة في الشاشة الرئيسية للطابعة، ثم حدد طريقة الاتصال النشط لتأكيد عنوان IP للطابعة.

ملاحظة:

يمكنك أيضاً التحقق من عنوان IP عن طريق طباعة تقرير اتصال شبكة.

2. شغل متصفح ويب من كمبيوتر أو جهاز ذكي، ثم أدخل عنوان IP للطابعة.

التنسيق:

IPv4: http://عنوان IP للطابعة/

IPv6: http://[عنوان IP للطابعة]/

أمثلة:

IPv4: http://192.168.100.201/

IPv6: http://[1000:1::db8:2001]/

ملاحظة:

باستخدام الجهاز الذي يمكنك أيضاً تشغيل Web Config من شاشة معلومات منتج Epson Smart Panel.

نظراً لأن الطابعة تستخدم شهادة موقعة ذاتياً عند الوصول إلى HTTPS، يتم عرض تحذير على المتصفح عند بدء تشغيل Web Config؛ وهذا لا يشير إلى وجود مشكلة ويمكن تجاهله بأمان.

معلومات ذات صلة

← "طباعة تقرير الاتصال بالشبكة" في الصفحة 52

← "الطابعة باستخدام Epson Smart Panel" في الصفحة 233

← "استيراد شهادة ذاتية التوقيع (Windows)" في الصفحة 465

← "استيراد شهادة ذاتية التوقيع (Mac OS)" في الصفحة 465

استيراد شهادة ذاتية التوقيع (Windows)

بعد استيراد شهادة ذاتية التوقيع، يتوقف المتصفح الذي تستخدمه عن عرض تحذير عند بدء تشغيل Web Config. تواصل مع المسؤول للحصول على التفاصيل واحتياطات الأمان المتعلقة بالشهادات ذاتية التوقيع.

ملاحظة:

تعتمد طريقة استيراد الشهادة ذاتية التوقيع على بيئتك.

قد تختلف طريقة التشغيل حسب إصدار برنامج التشغيل.

1. أدخل عنوان IP للطابعة في المتصفح الذي تستخدمه للوصول إلى Web Config.
2. حدد علامة التبويب **Network Security**.
3. انقر فوق **Download**.
يتم عندئذٍ تنزيل شهادة ذاتية التوقيع.
4. انقر بزر الماوس الأيمن فوق الشهادة المنزلة وحدد تثبيت الشهادة.
5. حدد الخيار جهاز محلي في شاشة مرحباً بك في معالج "استيراد الشهادات" التي تظهر.
6. انقر فوق التالي ثم فوق نعم في الشاشة المعروضة.
7. في شاشة مخزن الشهادات، حدد وضع كافة الشهادات في المخزن التالي.
8. انقر فوق استعراض، وحدد الشهادات الجذر الموثوقة، ثم انقر فوق موافق.
9. انقر فوق التالي في شاشة مخزن الشهادات.
10. في شاشة إكمال معالج "استيراد الشهادات"، تحقق من الإعدادات وانقر فوق إنهاء.
11. انقر فوق موافق في الشاشة التالية لإتمام الإجراء.
أعد تشغيل المتصفح لتفعيل الشهادة ذاتية التوقيع المستوردة.

معلومات ذات صلة

← "تشغيل Web Config في متصفح ويب" في الصفحة 464

← "معلومات حول الشهادة الرقمية" في الصفحة 574

استيراد شهادة ذاتية التوقيع (Mac OS)

بعد استيراد شهادة ذاتية التوقيع، يتوقف المتصفح الذي تستخدمه عن عرض تحذير عند بدء تشغيل Web Config. تواصل مع المسؤول للحصول على التفاصيل واحتياطات الأمان المتعلقة بالشهادات ذاتية التوقيع.

ملاحظة:

تعتمد طريقة استيراد الشهادة ذاتية التوقيع على بيئتك.

قد تختلف طريقة التشغيل حسب إصدار برنامج التشغيل.

1. أدخل عنوان IP للطابعة في المتصفح الذي تستخدمه للوصول إلى Web Config.
2. حدد علامة التبويب **Network Security**.

3. انقر فوق **Download**.
يتم عندئذٍ تنزيل شهادة ذاتية التوقيع.
4. انقر نقرًا مزدوجًا فوق الشهادة المنزلة.
يبدأ الوصول إلى سلسلة المفاتيح باستخدام الشهادة ذاتية التوقيع المستوردة.
5. انقر فوق الشهادات في شاشة الوصول إلى سلسلة المفاتيح وانقر نقرًا مزدوجًا فوق الشهادة المستوردة.
6. في الشاشة المعروضة، حدد العناصر التالية.
الثقة < حالات استخدام هذه الشهادة < الثقة دائماً
7. أغلق الشاشة لإتمام عملية الاستيراد.
أعد تشغيل المتصفح لتفعيل الشهادة ذاتية التوقيع المستوردة.

معلومات ذات صلة

← "تشغيل Web Config في متصفح ويب" في الصفحة 464

← "معلومات حول الشهادة الرقمية" في الصفحة 574

تطبيق لتحديث البرنامج والبرامج الثابتة (Epson Software Updater)

EPSON Software Updater عبارة عن تطبيق يعمل على تثبيت البرامج الجديدة وتحديث البرامج الثابتة وأدلة الاستخدام عبر الإنترنت. إذا كنت ترغب في التحقق بانتظام من وجود معلومات التحديث، يمكنك تعيين الفاصل الزمني للتحقق من التحديثات، في إعدادات التحديث التلقائي الخاصة بـ EPSON Software Updater.

ملاحظة:

أنظمة تشغيل Windows Server غير مدعومة.

بدء التشغيل في نظام التشغيل Windows

Windows 11

انقر فوق زر البدء ثم حدد كل التطبيقات < EPSON Software < Epson Software Updater.

Windows 10

انقر فوق زر البدء ثم حدد Epson Software Updater < EPSON Software.

Windows 8.1/Windows 8

أدخل اسم التطبيق في رمز البحث، ثم حدد الرمز المعروض.

Windows 7

انقر فوق زر البدء، ثم حدد كل البرامج (أو البرامج) < EPSON Software < Epson Software Updater.

ملاحظة:

يمكنك أيضاً بدء تشغيل EPSON Software Updater بالنقر فوق رمز الطابعة بشريط المهام على سطح المكتب، ثم تحديد تحديث البرنامج.

بدء التشغيل في نظام التشغيل Mac OS

حدد الانتقال < التطبيقات < Epson Software < EPSON Software Updater.

معلومات ذات صلة

← "تثبيت التطبيقات بصورة منفصلة" في الصفحة 373

برنامج لإدارة الأجهزة على الشبكة (Epson Device Admin)

Epson Device Admin عبارة عن برنامج تطبيقات متعدد الوظائف يُدير الجهاز على الشبكة. تتوفر الوظائف التالية.

- مراقبة ما يصل إلى 2000 طابعة أو مساحة ضوئية في نطاق مقطع الشبكة أو إدارتها
- إعداد تقرير مُفصّل، مثل إعداد تقارير حول العناصر الاستهلاكية أو حالة المنتج
- تحديث البرامج الثابتة للمنتج
- تجربة الجهاز على الشبكة
- تطبيق الإعدادات الموحدة على أجهزة متعددة.

يمكنك تنزيل Epson Device Admin من موقع الويب الخاص بدعم منتجات Epson. لمزيد من المعلومات، انظر الوثائق أو التعليمات الخاصة بتطبيق Epson Device Admin.

نظام مصادقة (Epson Print Admin)

إن Epson Print Admin عبارة عن نظام مصادقة يتيح لك إدارة أجهزة Epson، فضلاً عن دعم خفض التكلفة وكفاءة التشغيل ما يضمن الأمان. وفيما يلي ميزات موصحة أدناه.

اتصل بالموزع الخاص بك للحصول على المزيد من المعلومات.

- الطباعة بعد مصادقة الجهاز.
- تحدد الأجهزة، والوظائف، والفترات الزمنية حيث يتمكن المستخدمون من الوصول إلى الجهاز.
- تخزين السجلات على جميع المستخدمين والأجهزة.
- إجراء مسح ضوئي في بضع خطوات من خلال تسجيل إعدادات المسح الضوئي مقدماً.
- تسجيل المستخدم باستخدام معلومات المستخدم في Active Directory أو خادم LDAP.

EPA Advanced Workflows

هذا خيار يُستخدم لتوسعة وظائف Epson Print Admin. من خلال EPA Advanced Workflows، يمكنك استخدام الوظائف التالية عبر إعدادات المسح الضوئي المعيّنة سابقاً.

اتصل بالموزع الخاص بك للحصول على المزيد من المعلومات.

- تخصيص أسماء الملفات المحفوظة
- إنشاء ملفات PDF قابلة للبحث
- فرز الملفات الممسوحة ضوئياً
- إخراج معلومات في وقت المسح الضوئي

قائمة قوائم الإعدادات

حدد الإعدادات على الشاشة الرئيسية للطابعة لضبط العديد من الإعدادات.

قد تتغير أسماء الميزات وعناصر قوائم الإعدادات حسب إصدار البرامج الثابتة.

إعدادات عامة

حدد القوائم على لوحة التحكم كما هو موضح أدناه.

الإعدادات < إعدادات عامة

الإعدادات الأساسية

حدد القوائم على لوحة التحكم كما هو موضح أدناه.

الإعدادات < إعدادات عامة < الإعدادات الأساسية

سطوع LCD:

اضبط درجة سطوع شاشة LCD.

الأصوات:

كتم الصوت:

حدد تشغيل لكتم الأصوات: كتلك المنبعثة من خلال زر الضغط.

الوضع العادي:

حدد مستوى الصوت مثل زر الضغط.

نغمة التنبيه:

تعيين مستوى الصوت عند استلام الطابعة لفاكس.

استلام إشعار اكتمال المهمة:

تعيين المستوى عند اكتمال استلام الفاكس.

طباعة إشعار اكتمال المهمة:

تعيين المستوى عند اكتمال طباعة الفاكسات المستلمة.

مستقبل:

تعيين مستوى صوت الاتصال عند إرسال الطابعة للفاكس.

إرسال إشعار اكتمال المهمة:

تعيين مستوى الصوت عند اكتمال إرسال الفاكس.

زر الضغط:

تعيين المستوى عند الضغط على العناصر على الشاشة في لوحة التحكم.

تعيين مستند ADF:

تعيين المستوى عند وضع مستندات أصليه في وحدة التغذية التلقائية للمستندات.

إشعار الاكتمال:

عَيِّن مستوى الصوت المنطلق عند اكتمال عمليات بشكل صحيح.

نغمة رسالة الخطأ:

تعيين مستوى الصوت عند حدوث خطأ ما.

تكرار إشعار الخطأ:

حدد إذا كنت تريد تكرار صوت نغمة حدوث خطأ أو لا.

نوع الصوت:

تعيين نوع الصوت.

الوضع الصامت:

حدد مستوى الصوت مثل زر الضغط في الوضع الصامت.

نغمة التنبيه:

تعيين مستوى الصوت عند استلام الطابعة لفاكس.

استلام إشعار اكتمال المهمة:

تعيين المستوى عند اكتمال استلام الفاكس.

طباعة إشعار اكتمال المهمة:

تعيين المستوى عند اكتمال طباعة الفاكسات المستلمة.

مستقبل:

تعيين مستوى صوت الاتصال عند إرسال الطابعة للفاكس.

إرسال إشعار اكتمال المهمة:

تعيين مستوى الصوت عند اكتمال إرسال الفاكس.

زر الضغط:

تعيين المستوى عند الضغط على العناصر على الشاشة في لوحة التحكم.

تعيين مستند ADF:

تعيين المستوى عند وضع مستندات أصلية في وحدة التغذية التلقائية للمستندات.

إشعار الاكتمال:

عَيِّن مستوى الصوت المنطلق عند اكتمال عمليات بشكل صحيح.

نغمة رسالة الخطأ:

تعيين مستوى الصوت عند حدوث خطأ ما.

تكرار إشعار الخطأ:

حدد إذا كنت تريد تكرار صوت نغمة حدوث خطأ أو لا.

نوع الصوت:

تعيين نوع الصوت.

موقت النوم: 

اضبط الفترة الزمنية للدخول في وضع السكون (وضع توفير الطاقة) عند عدم قيام الطابعة بإجراء أي عمليات. تتحول شاشة LCD إلى اللون الأسود بعد انتهاء الفترة المحددة.

مؤقت إيقاف الطاقة: 

قد يشتمل المنتج على هذه الميزة أو ميزة إعدادات إيقاف تشغيل حسب مكان الشراء.

حدد هذا الإعداد لإيقاف تشغيل الطابعة تلقائياً عند عدم استخدامها لفترة زمنية معينة. يمكنك ضبط الوقت قبل استخدام إدارة الطاقة. أي زيادة ستؤثر على الفعالية الخاصة باستهلاك المنتج للطاقة. يرجى مراعاة البيئة المحيطة قبل إجراء أية تعديلات.

إعدادات إيقاف تشغيل: 

قد يشتمل المنتج على هذه الميزة أو ميزة مؤقت إيقاف الطاقة حسب مكان الشراء.

إيقاف تشغيل في حالة عدم النشاط:

حدد هذا الإعداد لإيقاف تشغيل الطابعة تلقائياً في حالة عدم استخدامها لفترة زمنية معينة. يمكنك ضبط الوقت قبل استخدام إدارة الطاقة. أي زيادة ستؤثر على الفعالية الخاصة باستهلاك المنتج للطاقة. يرجى مراعاة البيئة المحيطة قبل إجراء أي تعديلات.

إيقاف تشغيل في حالة الفصل:

حدد هذا الإعداد لإيقاف تشغيل الطابعة بعد مرور فترة زمنية معينة عند قطع اتصال كل المنافذ؛ بما فيها منفذ LINE. قد لا تتوفر هذه الميزة وفقاً لمنطقتك.

راجع موقع الويب التالي للاطلاع على الفترة الزمنية المعينة.

<https://www.epson.eu/energy-consumption>

إعدادات التاريخ/الوقت: 

التاريخ/الوقت:

أدخل التاريخ والوقت الحاليين.

ضبط حسب التوقيت الصيفي:

حدد إعدادات التوقيت الصيفي الخاص بمنطقتك.

فرق التوقيت:

أدخل الفارق الزمني بين التوقيت المحلي الخاص بمنطقتك وتوقيت UTC (التوقيت العالمي المتفق عليه).

البلد/المنطقة: 

حدد الدولة أو المنطقة التي ستستخدم فيها طابعتك. إذا قمت بتغيير الدولة أو المنطقة، فسوف تعود إعدادات الفاكس الخاصة بك إلى الإعدادات الافتراضية ويتوجب عليك تحديدها مرة أخرى.

اللغة/Language: 

حدد اللغة المستخدمة على شاشة LCD.

شاشة بدء التشغيل: 

حدد القائمة الأولية المعروضة على شاشة LCD عند تشغيل الطابعة وعند تمكين انتهى وقت العملية.

تحرير الشاشة الرئيسية: 

قم بتغيير تخطيط الرموز على شاشة LCD. يمكنك أيضاً إضافة رموز، وحذفها، ونقلها.

التخطيط:

حدد تخطيط الشاشة الرئيسية.

إضافة رمز:

أضف الأيقونة على الشاشة الرئيسية.

إزالة رمز:

أزل أيقونة من الشاشة الرئيسية.

نقل رمز:

انقل أيقونة على الشاشة الرئيسية.

إجراءات سريعة:

سجل اختصاراً للإعدادات المسجلة كإعداد مسبق في الشاشة الرئيسية.

استعادة طريقة العرض الافتراضية للرموز:

أعد ضبط عرض أيقونات الشاشة الرئيسية على الوضع الافتراضي.

 خلفية الشاشة:

قم بتغيير لون خلفية شاشة LCD.

يمكنك كذلك تحديد صورة خلفية من جهاز الذاكرة. يتم دعم تنسيق JPEG فقط.

 لون السمّة:

غير لون خلفية الشاشة العلوية لكل وظيفة.

 تحرير شاشة النسخ:

غير تخطيط العناصر المعروضة في شاشة نسخ. لا يزال بإمكانك استعادة التخطيط الافتراضي بعد إجراء تغييرات.

 انتهى وقت العملية:

حدد تشغيل للعودة إلى الشاشة الأولية عند عدم إجراء أي عمليات لمدة معينة. عند تطبيق قيود المستخدم وعدم إجراء أي عمليات لمدة معينة، يتم تسجيل خروجك والعودة إلى الشاشة الأولية. عند الإيقاف المؤقت للطباعة من خلال شاشة الحالة أو عن طريق استخدام زر الإلغاء أو الإيقاف، وإذا لم يتم إجراء أي عمليات لمدة معينة، فسيتم استئناف الطباعة تلقائياً. إذا حددت إيقاف لهذه الميزة، فلن يتسبب ذلك في استئناف الطباعة تلقائياً بعد أن تم إيقاف الطباعة مؤقتاً.

لوحة المفاتيح:

قم بتغيير تخطيط لوحة المفاتيح على شاشة LCD.

الفاصل الزمني لتكرار الضغط:

تكرار المفتاح طريقة لإدخال حروف بشكل متكرر عند الضغط مع الاستمرار على مفتاح. تزيد سرعة الإدخال عند تعيين فاصل زمني أطول لتكرار مفتاح. عندما يكون الإعداد **إيقاف التشغيل معيناً**، لا يحدث تكرار المفتاح عند الضغط مع الاستمرار عليه.

 الشاشة الافتراضية (Job/Status):

حدد المعلومات الافتراضية التي تريد عرضها عند الضغط على حالة المهمة.

 تأثير الشاشة:

حدد تشغيل لتمكين التأثيرات الكرتونية عند تبديل الشاشات. إذا قمت بتحديد إيقاف، سيمكنك تبديل الشاشات بشكل أسرع.

إعدادات الطباعة

حدد القوائم على لوحة التحكم كما هو موضح أدناه.

الإعدادات < إعدادات عامة < إعدادات الطباعة

إعدادات مصدر الورق:

إعداد الورق:

حدد مصدر الورق لتحديد حجم الورق الذي قمت بتحميله ونوعه. عند تمكين كشف تلقائي لحجم الورق i تكتشف الطباعة حجم الورق الذي قمت بتحميله.

أولوية تغذية درج الورق:

حدد الخيار تشغيل لمنح أولوية الطباعة للورق المحمّل في حامل الورق.

التبديل التلقائي لـ A4/Letter:

حدد تشغيل لتغذية الورق من مصدر ورق مضبوط على الحجم A4 في حالة عدم وجود مصدر ورق مضبوط على الحجم Letter، أو لتغذية الورق من مصدر ورق مضبوط على الحجم Letter في حالة عدم وجود مصدر ورق مضبوط على الحجم A4.

إعدادات التحديد التلقائي:

عند تفعيل وضع إعداد الورق < تلقاءً، تتم تغذية الورق تلقائياً من مصدر الورق الذي تم ضبط إعداداته بشكل مماثل لإعدادات الورق التي تم تعيينها لمهام الطباعة الحالية عند نفاذ الورق. في هذه القائمة، يمكنك تعيين ميزة التحديد التلقائي لكل مصدر ورق لكل وظيفة في النسخ أو الفاكس أو وظائف أخرى. ولا يمكنك تعيين كل شيء على وضع إيقاف التشغيل.

يتم تعطيل هذا الإعداد عندما تحدد مصدر ورق معيناً في إعدادات الورق لمهام الطباعة. حسب نوع الورق المعين في علامة التبويب رئيسي في برنامج تشغيل الطباعة، قد لا تتم تغذية الورق بشكل تلقائي.

تحديد تلقائي عند نفاذ الورق: لطباعة النسخ/الطباعة تخزين:

فعل هذا الوضع لتغذية الورق تلقائياً من مصدر ورق آخر به ورق عند نفاذ الورق. يُستعمل هذا الوضع عند النسخ أو الطباعة من جهاز التخزين. لن تتم تغذية الورق تلقائياً من مصدر ورق لم يتم تحديده في إعدادات التحديد التلقائي أو لديه إعدادات ورق مختلفة عن مصدر الورق المحدد. لن يتم استخدام هذه الوظيفة في الحالات التالية.

عند النسخ باستخدام مصدر ورق لم يتم تحديده في إعدادات التحديد التلقائي.

عند طباعة بيانات محفوظة في جهاز تخزين من كمبيوتر دون تغيير الإعدادات في قائمة إعدادات الطباعة.

إشعار الخطأ:

إشعار حجم الورق:

حدد تشغيل لعرض رسالة خطأ عند عدم توافق حجم الورق المحدد مع الورق الذي تم تحميله.

إشعار نوع الورق:

حدد تشغيل لعرض رسالة خطأ عند عدم توافق نوع الورق المحدد مع الورق الذي تم تحميله.

عرض إعداد الورق تلقائياً:

حدد تشغيل لعرض شاشة إعداد الورق عند تحميل الورق في مصدر الورق. إذا قمت بتعطيل هذه الميزة، فلن يمكنك الطباعة من جهاز iPhone أو iPad أو iPod touch باستخدام AirPrint.

قائمة حجم الورق المعرف من قبل المستخدم:

يمكنك تغيير إعدادات الحجم المعرف من قبل المستخدم. يُعد ذلك مفيداً عند الطباعة بصورة متكررة على أوراق ذات أحجام غير منتظمة.

🔒 لغة الطباعة:

:USB

حدد لغة الطباعة لواجهة USB.

الشبكة:

حدد لغة الطباعة لواجهة الشبكة.

🔒 إعدادات الطباعة العامة:

يتم تطبيق هذه الإعدادات الخاصة بالطباعة عند الطباعة باستخدام جهاز خارجي دون استخدام برنامج تشغيل الطباعة. يتم التحكم في العناصر المميزة بعلامة * من خلال برنامج تشغيل الطباعة وتحديد الإعدادات المستخدمة، أو تلك التي تم إجراؤها على لوحة التحكم الخاصة بالطابعة أو تلك التي تم إجراؤها في برنامج تشغيل الطباعة. للتحقق من الإعدادات الموجودة في برنامج تشغيل الطباعة، حدد علامة التبويب الصيانة وانقر فوق إعدادات موسعة، ثم تحقق من إعدادات اللوحة. عند تعيين هذا على إعطاء الأولوية لبرنامج تشغيل الطباعة، يتم تطبيق العناصر المميزة بعلامة * عند الطباعة باستخدام برنامج تشغيل الطباعة.

إزاحة علوية*:

اضبط الهامش العلوي للورق.

إزاحة جهة اليسار*:

اضبط الهامش الأيسر للورق.

إزاحة علوية من الخلف*:

اضبط الهامش العلوي لظهر الصفحة عند إجراء طباعة على الوجهين.

إزاحة جهة اليسار من الخلف*:

اضبط الهامش الأيسر لظهر الصفحة عند إجراء طباعة على الوجهين.

تخطي الصفحة الفارغة*:

يتخطى الصفحات الفارغة في بيانات الطباعة بشكل تلقائي.

إدراج ورقات عازلة لكل مستخدم:

حدد تشغيل لإدخال ورقة عازلة بين المهام الخاصة بكل مرسل عند الطباعة من جهاز كمبيوتر. يتم إدخال الأوراق العازلة من مصدر الورق المحدد.

تصحيح اللون:

تصحيح اللون:

اضبط الإعدادات مثل السطوع والتباين، وقم بإجراء تصحيح الألوان عند الطباعة من أحد الأجهزة الخارجية. وعندما تكون هذه الميزة قيد التشغيل، فإن إعدادات تصحيح ألوان الطباعة تكون لها الأسبقية على إعدادات برنامج تشغيل الطباعة القياسي.

السطوع:

اضبط سطوع الصورة.

التباين:

اضبط الاختلاف بين الأجزاء الساطعة والمظلمة بالصورة.

تشبع الألوان:

اضبط تشبع الصورة.

موازنة الأحمر:

اضبط درجة اللون الأحمر. عند زيادة هذه القيمة، يتم تصحيح الدرجة إلى الأحمر. عند إنقاصها، يتم تصحيحه إلى السماوي، وهو لون مكمل للأحمر.

موازنة الأخضر:

اضبط درجة اللون الأخضر. عند زيادة هذه القيمة، يتم تصحيح الدرجة إلى الأخضر. عند إنقاصها، يتم تصحيحه إلى الأرجواني، وهو لون مكمل للأخضر.

موازنة الأزرق:

اضبط درجة اللون الأزرق. عند زيادة هذه القيمة، يتم تصحيح الدرجة إلى الأزرق. عند إنقاصها، يتم تصحيحه إلى الأصفر، وهو لون مكمل للأزرق.

تهيئة طباعة PDL: 

الإعدادات العامة:

حجم الورق:

حدد حجم الورق الافتراضي للطباعة.

نوع الورق:

حدد نوع الورق الافتراضي للطباعة.

الاتجاه:

حدد الاتجاه الافتراضي للطباعة.

الجودة:

حدد درجة جودة الطباعة.

وضع توفير الحبر:

حدد تشغيل لتوفير الحبر عن طريق تقليل كثافة الطباعة.

ترتيب الطباعة:

حدد أمر الطباعة، من الصفحة الأولى أو الصفحة الأخيرة.

الصفحة الأخيرة في الأعلى:

لبدء الطباعة من أول صفحة في الملف.

الصفحة الأولى في الأعلى:

لبدء الطباعة من آخر صفحة في الملف.

عدد النسخ:

حدد عدد النسخ المطلوبة طباعتها.

هامش التجليد:

حدد موضع التجليد.

إخراج الورق تلقائياً:

حدد الخيار تشغيل لإخراج الورق تلقائياً عند توقف عملية الطباعة أثناء تنفيذ مهمة طباعة.

الطباعة على الوجهين:

حدد الخيار تشغيل لإجراء طباعة على الوجهين.

قائمة PCL:

اضبط الإعدادات لطباعة PCL.

مصدر الخط:

مضمن:

حدد لاستخدام الخط المثبت مسبقاً على الطابعة.

التنزيل:

حدد لاستخدام خط قمت بتنزيله.

رقم الخط:

حدد رقم نوع الخط الافتراضي في مصدر الخط الافتراضي. يختلف الرقم المتاح وفقاً للإعدادات التي قمت بضبطها.

مقياس الخط:

اضبط خطوة الخط الافتراضية إذا كان نوع الخط قابلاً للتوسعة وثابت الخطوة. يمكنك تحديد قيمة تبدأ من 0.44 إلى 99.99 حرفاً لكل بوصة (cpi)، و 0.01 زيادات. قد لا يظهر هذا العنصر حسب إعدادات مصدر الخط أو رقم الخط.

الارتفاع:

اضبط ارتفاع الخط الافتراضي إذا كان الخط قابلاً للتحجيم وتناسيباً. يمكنك تحديد قيمة تبدأ من 4.00 إلى 999.75 نقطة، و 0.25 زيادات. قد لا يظهر هذا العنصر حسب إعدادات مصدر الخط أو رقم الخط.

مجموعة الرموز:

حدد مجموعة الرموز الافتراضية. في حالة عدم توفر نوع الخط الذي حددته في مصدر الخط وعدم توفر الإعدادات مصدر الخط في مجموعة الرموز الجديدة المحددة، تتم الاستعاضة تلقائياً عن الإعدادات مصدر الخط ورقم الخط بالقيمة الافتراضية IBM-US.

النموذج:

اضبط عدد الأسطر بالنسبة لحجم وتوجيه الورق المحدد. كما يؤدي هذا الإجراء إلى تغيير تباعد الأسطر (VMI)، ويتم تخزين قيمة تباعد الأسطر (VMI) الجديدة في الطابعة. ويعني ذلك أن التغييرات اللاحقة في إعدادات حجم وتوجيه الورق تؤدي إلى تغييرات في قيمة الشكل على أساس قيمة تباعد الأسطر (VMI) المخزنة.

وظيفة عودة النقل:

حدد أمر تغذية الأسطر عن الطباعة باستخدام برنامج تشغيل من نظام تشغيل معين.

وظيفة LF:

حدد أمر تغذية الأسطر عن الطباعة باستخدام برنامج تشغيل من نظام تشغيل معين.

تعيين مصدر الورق:

حدد تخصيص لأمر تحديد مصدر الورق. عند تحديد 4، يتم ضبط الأوامر باعتبارها متوافقة مع الطابعة HP LaserJet 4. عند تحديد 4K، يتم ضبط الأوامر باعتبارها متوافقة مع الطرازات 4000، و 5000، و 8000 من الطابعة HP LaserJet 5S. عند تحديد 5S، يتم ضبط الأوامر باعتبارها متوافقة مع الطابعة HP LaserJet 5S.

قائمة PS:

اضبط الإعدادات لطباعة PS.

ورقة الأخطاء:

حدد تشغيل لطباعة ورقة توضح الحالة عند حدوث خطأ ما أثناء طباعة PostScript أو PDF.

تلوين:

حدد وضع اللون لطباعة PostScript.

ثنائي:

حدد تشغيل عند طباعة البيانات التي تتضمن صوراً ثنائية. ربما يقوم التطبيق بإرسال البيانات الثنائية حتى لو كانت إعدادات برنامج تشغيل الطابعة مضبوطة على قاعدة المعايير الأمريكية لتبادل المعلومات (ASCII)، ولكن يمكنك طباعة البيانات عندما تكون هذه الميزة ممكنة.

حجم صفحة PDF:

حدد حجم الورق عند طباعة ملف PDF.

التحرير التلقائي للأخطاء:

حدد إجراء للتنفيذ في حالة حدوث خطأ في مهمة الطباعة على الوجهين أو حدوث خطأ في حالة امتلاء الذاكرة.

تشغيل

لعرض تحذير والطباعة على وجه واحد عند حدوث خطأ في الطباعة على الوجهين، أو طباعة ما تتمكن الطابعة من معالجته عند حدوث خطأ امتلاء الذاكرة فقط.

إيقاف

لعرض رسالة خطأ وإلغاء أمر الطباعة.

جهاز الذاكرة:

حدد تمكين للسماح بوصول الطابعة إلى جهاز ذاكرة تم إدراجه. إذا تم تحديد تعطيل، لا يمكنك قراءة البيانات، ولا طباعتها في جهاز الذاكرة، ولا حفظ البيانات على جهاز الذاكرة باستخدام الطابعة. وذلك لتجنب حذف المستندات السرية بشكل غير قانوني.

ورق سميك:

إيقاف

تعطيل ميزة منع تلطيخ المطبوعات بالحبر.

الوضع 1/الوضع 2/الوضع 3

منع تلطيخ المطبوعات بالحبر. يزيد المفعول بالترتيب التالي الوضع 1 والوضع 2 والوضع 3. ومع ذلك، قد يؤدي ذلك إلى خفض سرعة الطباعة.

المساعدة على تغذية الورق:

حدد تشغيل لتقليل المشكلات التي تحدث عند تغذية ورق سميك وأظرف، ومشكلة الطباعة المنحرفة على الورق العادي. ومع ذلك، قد يؤدي ذلك إلى خفض سرعة الطباعة.

الوضع الصامت:

حدد تشغيل لتقليل الضوضاء أثناء الطباعة، ومع ذلك قد يؤدي ذلك إلى تقليل سرعة الطباعة. وفقاً لإعدادات نوع الورقة وجودة الطباعة التي حددتها، قد لا يظهر أي اختلاف في مستوى الضوضاء الذي تسببه الطباعة.

أولوية سرعة الطباعة:

حدد إيقاف للسماح للطابعة بملاءمة سرعة الطباعة مع نوع الورق وحالات بيانات الطباعة. يسمح لك ذلك بمنع انخفاض جودة الطباعة وحدوث انحشار الورق.

هوامش الصور المقتطعة:

تعيين هوامش عند اقتصاص صورة وطباعتها.

الاتصال بكمبيوتر عبر USB:

حدد تمكين للسماح للكمبيوتر بالوصول إلى الطابعة عند الاتصال بواسطة USB. عند تحديد تعطيل يتم تقييد عملية الطباعة والمسح الضوئي التي لم يتم إرسالها عبر اتصال الشبكة.

إعداد مهلة USB I/F:

حدد المدة الزمنية بالثانية التي يجب أن تنقضي قبل إنهاء اتصال USB بجهاز الكمبيوتر بعد تلقي الطابعة لأمر الطباعة من برنامج تشغيل طابعة PostScript أو برنامج تشغيل طابعة PCL. إذا كانت المهمة المنتهية غير محددة بوضوح من جانب برنامج تشغيل طابعة PostScript أو برنامج تشغيل طابعة PCL، فقد يؤدي ذلك إلى اتصال USB إلى ما لا نهاية. في حالة حدوث ذلك، تنهي الطابعة الاتصال بعد انقضاء الوقت المحدد. أدخل القيمة 0 (صفر) إذا كنت لا ترغب في إنهاء الاتصال.

معلومات ذات صلة

- ◀ "تحميل الورق" في الصفحة 177
- ◀ "الطباعة باستخدام إعدادات سهلة" في الصفحة 192
- ◀ "طباعة ملفات JPEG من جهاز ذاكرة" في الصفحة 236
- ◀ "طباعة ملفات TIFF من جهاز ذاكرة" في الصفحة 238

إعدادات الشبكة

حدد القوائم على لوحة التحكم كما هو موضح أدناه.
الإعدادات < إعدادات عامة < إعدادات الشبكة

إعدادات Wi-Fi:

قم بضبط إعدادات الشبكة اللاسلكية أو تغييرها. اختر طريقة الاتصال من الطرق التالية ثم اتبع التعليمات الموجودة على لوحة التحكم.

يظهر هذا العنصر عندما تكون واجهة LAN اللاسلكية-P1 مرصبة في الطابعة.

راوتر:

معالج إعدادات Wi-Fi:

ضبط إعدادات Wi-Fi عن طريق إدخال SSID وكلمة المرور.

إعداد زر الأمر (WPS):

ضبط إعدادات شبكة Wi-Fi من خلال إعداد زر الأمر (WPS).

متقدم:

عرض قائمة الشبكة المتقدمة.

أخرى:

 إعداد رمز (WPS) PIN

ضبط إعدادات Wi-Fi باستخدام إعداد رمز (WPS) PIN.

 اتصال Wi-Fi تلقائي

ضبط إعدادات Wi-Fi باستخدام معلومات Wi-Fi في الكمبيوتر أو جهاز ذكي.

 تعطيل Wi-Fi

تعطيل Wi-Fi. سيتم قطع اتصالات البنية التحتية.

:Wi-Fi Direct

:iOS

لعرض رمز الاستجابة السريعة لاتصال Wi-Fi Direct.

:Android

لعرض معلومات للاتصال باستخدام Wi-Fi Direct على أجهزة Android.

أجهزة تعمل بنظم تشغيل أخرى:

لعرض معرف SSID وكلمة المرور للاتصال بشبكة {Wi-Fi Direct. {/proof

تغيير:

 تغيير اسم الشبكة

تغيير Wi-Fi Direct SSID (اسم الشبكة).

 تغيير كلمة المرور

تغيير كلمة مرور اتصال Wi-Fi Direct.

 تغيير نطاق التردد

حدد نطاق التردد لاتصال Wi-Fi Direct. يؤدي تغيير التردد إلى فصل الجهاز المتصل. يختلف مدى توفر هذه القنوات واستخدام المنتج في الأماكن المفتوحة عبر هذه القنوات حسب الموقع.

<http://support.epson.net/wifi5ghz/> تعطيل Wi-Fi Direct

تعطيل وظيفة Wi-Fi Direct.

 استعادة الإعدادات الافتراضية

استعادة إعدادات Wi-Fi Direct.

إعداد شبكة LAN السلكية:

قم بإعداد اتصال الشبكة الذي يستخدم كبل LAN وجهاز توجيه أو تغييره. عند استخدام ذلك، يتم تعطيل اتصالات Wi-Fi.

حالة الشبكة:

 وضع LAN/Wi-Fi السلكي:

عرض معلومات شبكة الطابعة.

إذا لم تكن واجهة شبكة LAN اللاسلكية الاختيارية مرگبة في الطابعة، يتم عرض معلومات الإيثرنت فقط.

 حالة Wi-Fi Direct:

لعرض معلومات إعدادات Wi-Fi Direct.

حالة خادم البريد الإلكتروني:

تعرض معلومات إعداد خادم البريد.

ورقة حالة الطباعة:

يطبع ورقة حالة الشبكة.

تم طباعة المعلومات المتعلقة بالإنترنت، Wi-Fi، و Wi-Fi Direct، وما إلى ذلك في صفحتين أو أكثر.

التحقق من الاتصال:

للتحقق من اتصال الشبكة الحالية وطباعة تقرير. إذا واجهتك أية مشكلات تتعلق بالاتصال، فراجع تقرير الفحص لحل تلك المشكلات.

متقدم:

اسم الجهاز:

لتغيير اسم الجهاز إلى أي اسم يتألف مما يتراوح بين حرفين إلى 53 حرفاً.

TCP/IP:

لتكوين إعدادات IP، إذا كان عنوان IP ثابتاً.

للتكوين التلقائي، استخدم عنوان IP المعين بواسطة DHCP.

لضبط اليدوي، اضبط على "يدوي" ثم أدخل عنوان IP الذي تريد تعيينه.

الخادم الوكيل:

اضبط هذا الإعداد إذا كنت تريد استخدام خادم الوكيل في بيئة شبكتك، وتريد ضبطه في الطباعة أيضاً.

خادم البريد الإلكتروني:

قم بإعداد معلومات خادم البريد الإلكتروني وافحص الاتصالات عند استخدام ميزة إعادة توجيه البريد الإلكتروني.

عنوان IPv6:

لتحديد ما إذا تم تمكين عنوان IPv6 أو لا.

مشاركة شبكة MS:

عليك تعيين ذلك عندما تريد استخدام ميزة مشاركة الملف.

سرعة الارتباط والازدواج:

حدد إعداداً ثنائي الاتجاه وسرعة الإنترنت المناسبة. إذا حددت إعداداً بخلاف "تلقائي"، فتأكد من تطابق الإعداد مع الإعدادات الموجودة في موزع الشبكة الذي تستخدمه.

إعادة توجيه HTTP إلى HTTPS:

يمكن أو يعطل إعادة التوجيه من HTTP إلى HTTPS.

تعطيل تصفية IPsec/IP:

يعطل إعداد التصفية IPsec/IP.

تعطيل IEEE802.1X:

يعطل الإعداد IEEE802.1X.

إعدادات خدمة الويب

حدد القوائم على لوحة التحكم كما هو موضح أدناه.
الإعدادات < إعدادات عامة < إعدادات خدمة الويب

خدمات Epson Connect:

لعرض إذا ما كانت الطابعة مسجلة ومتصلة بخدمة Epson Connect أو لا.
يمكنك التسجيل في الخدمة عن طريق تحديد تسجيل واتباع الإرشادات.
للاطلاع على أدلة الاستخدام، تفضل بزيارة موقع البوابة الإلكترونية التالي.

<https://www.epsonconnect.com/>

<http://www.epsonconnect.eu> (أوروبا فقط)

عندما يتم تسجيلك، يمكنك تغيير الإعدادات التالية.

تعليق/استئناف:

حدد إذا ما كنت تريد تعليق خدمات Epson Connect أو استئنافها.

إلغاء التسجيل:

إلغاء تسجيل الطابعة من خدمات Epson Connect.

إعدادات الفاكس (الطابعات المزودة بفاكس فقط)

يؤدي تحديد الإعدادات < إعدادات عامة < إعدادات الفاكس من لوحة تحكم الطابعة إلى عرض هذه القائمة.

ملاحظة:

يمكنك أيضاً الوصول إلى إعدادات الفاكس من *Web Config*. انقر فوق علامة تبويب *Fax* على شاشة *Web Config*.

عندما تستخدم *Web Config* لعرض قائمة إعدادات الفاكس، قد تجد تغييرات طفيفة في واجهة المستخدم وفي الموقع بالمقارنة مع لوحة تحكم الطابعة.

معلومات ذات صلة

← "إعدادات المستخدم" في الصفحة 480

← "إعدادات التقرير" في الصفحة 481

← "الإعدادات الأساسية" في الصفحة 482

← "إعدادات الأمان" في الصفحة 485

← "إعدادات الإرسال" في الصفحة 486

← "التحقق من اتصال الفاكس" في الصفحة 487

← "إعدادات الاستلام" في الصفحة 487

← "معالج إعداد الفاكس" في الصفحة 496

إعدادات المستخدم

حدد القوائم على لوحة التحكم كما هو موضح أدناه.

الإعدادات < إعدادات عامة < إعدادات الفاكس < إعدادات المستخدم

علامة التبويب الأولية

حدد علامة التبويب التي تريد عرضها أولاً في كل مرة تقوم فيها بالضغط على فاكس من الشاشة العلوية للفاكس.

زر التشغيل السريع:

يمكنك تسجيل ما يصل إلى أربعة عناصر معروضة في الفاكس < متكرر وإعدادات الفاكس. يُعد ذلك مفيداً للإعدادات التي تستخدمها في أغلب الأوقات.

إعدادات التقرير

يمكنك العثور على القائمة الموجودة بلوحة التحكم الخاصة بالطباعة أدناه.

الإعدادات < إعدادات عامة < إعدادات الفاكس < إعدادات التقرير

ملاحظة:

يمكنك العثور على القائمة الموضحة أدناه في شاشة *Web Config*.

علامة التبويب *Fax < Report Settings*

تقرير إعادة التوجيه:

طباعة تقرير بعد إعادة توجيه مستند فاكس مستلم. حدد طباعة للطباعة في كل مرة يُعاد فيها توجيه المستند.

تقرير أخطاء النسخ الاحتياطي:

طباعة تقرير عند حدوث خطأ في النسخ الاحتياطي في إعادة توجيه الفاكسات المرسله إلى وجهة النسخ الاحتياطي. يمكنك تعيين الوجهة في الفاكس < إعدادات الفاكس < نسخ احتياطي. لاحظ أنه تتوفر ميزة النسخ الاحتياطي عند:

إرسال فاكس أحادي اللون

إرسال فاكس باستخدام ميزة إرسال الفاكس لاحقاً

إرسال فاكس باستخدام ميزة إرسال الحزمة

إرسال فاكس باستخدام ميزة تخزين بيانات الفاكس

طباعة تلقائية لسجل الفاكسات:

طباعة سجل الفاكس بشكل تلقائي. حدد تشغيل (كل 100) لطباعة سجل في كل مرة يتم فيها إكمال 100 مهام فاكس. حدد تشغيل (وقت محدد) لطباعة السجل في وقت محدد. ولكن إذا زاد عدد مهام الفاكس عن 100، تتم طباعة السجل قبل الوقت المحدد.

تقرير الاستلام:

طباعة تقرير الاستلام بعد استلامك للفاكس.

خطأ في الطباعة لطباعة التقرير في حالة حدوث خطأ فقط.

إرفاق الصورة بالتقرير:

طباعة تقرير الإرسال مع صورة للصفحة الأولى من المستند المرسل. حدد تشغيل (صورة كبيرة) لطباعة الجزء العلوي من الصفحة من دون تصغير حجمها. حدد تشغيل (صورة صغيرة) لطباعة الصفحة بالكامل مع تصغير حجمها بحيث يلائم حجم التقرير.

تخطيط سجل الفاكس:

يؤدي تحديد الجمع بين المرسله والمستلمة إلى طباعة مزيج من النتائج المرسله والمستلمة في سجل الفاكس.

يؤدي تحديد الفصل بين المرسله والمستلمة إلى طباعة النتائج المرسله والمستلمة بشكل منفصل في سجل الفاكس.

تنسيق التقرير:

حدد تنسيقاً لتقارير الفاكس في الفاكس < القائمة > تقرير الفاكس بخلاف تتبع البروتوكول. حدد التفاصيل للطباعة مع رموز الخطأ.

طريقة إخراج سجل الفاكس:

طريقة إخراج سجل الفاكس:

حدد طريقة إخراج لتقارير الفاكس، مثل حفظ إلى جهاز الذاكرة. عندما تُحدد إعادة توجيهه، حدد الوجهة من جهات الاتصال.

الوجهة:

عين وجهه لإعادة توجيه تقارير الفاكس.

إنشاء مجلد للحفظ:

اتبع الرسالة المعروضة على الشاشة، ثم أنشئ ملفاً في جهاز الذاكرة لحفظ بيانات الفاكس.

الإعدادات الأساسية

يمكنك العثور على القائمة الموجودة بلوحة التحكم الخاصة بالطابعة أدناه.

الإعدادات < إعدادات عامة < إعدادات الفاكس < الإعدادات الأساسية

ملاحظة:

يمكنك العثور على القائمة الموضحة أدناه في شاشة *Web Config*.

علامة التبويب *Basic Settings < Fax*

سرعة الفاكس:

حدد سرعة إرسال الفاكس. نوصي بتحديد بطيء (9600 بت في الثانية) في حالة حدوث خطأ متكرر في الاتصال، عند إرسال/استلام الفاكس إلى/من الخارج، أو عند استخدامك لخدمة الهاتف عبر بروتوكول الإنترنت (VoIP).

:ECM

لمعالجة الأخطاء تلقائياً عند إرسال الفاكس (وضع معالجة الأخطاء)، الناتجة غالباً عن التشويش في خط الهاتف. في حالة تعطيل تلك الميزة، لا يمكنك إرسال أو استلام المستندات بالألوان.

اكتشاف نغمة الطلب:

لاكتشاف نغمة الرنين قبل البدء في الاتصال. إذا كانت الطابعة متصلة بشبكة هاتف خاصة (PBX) أو خط هاتف رقمي، فقد تفشل الطابعة في بدء طلب الاتصال. في تلك الحالة، غير إعداد نوع الخط إلى PBX. إذا لم يفلح هذا الإجراء، فعطل تلك الميزة. إلا أن تعطيل تلك الميزة قد يؤدي إلى إسقاط الخانة الرقمية الأولى من رقم الفاكس وإرسال الفاكس إلى رقم خطأ.

وضع الطلب:

حدد نوع نظام الهاتف الذي وصّت الطابعة به. عند الضبط على نبضة، يمكنك بشكل مؤقت تحويل وضع طلب الاتصال من النبضات إلى الرنين من خلال الضغط على * (يتم إدخال الحرف "T") أثناء إدخال الأرقام على الشاشة العلوية للفاكس. قد لا يتم هذا الإعداد وفقاً لمنطقتك أو بلدك.

نوع الخط:

حدد نوع الخط الذي وصّت الطابعة به.

:PSTN

حدد PSTN عندما تكون الطابعة متصلة بشبكة هاتف عامة مبدلة.

:PBX

حدد **PBX** عند استخدام الطابعة في بيئة تستخدم خطوطاً داخلية وتتطلب رمز وصول خارجياً، مثل: 0 و9، للوصول إلى خط خارجي. بالنسبة إلى البيئات التي تستخدم مودم DSL أو مهائناً طرفياً، يوصى أيضاً بتعيين **PBX**.

رمز الوصول:

حدد استخدام، ثم سجّل رمز وصول خارجي مثل 0 أو 9. ثم، أدخل العلامة (#) بدلاً من الرمز الحقيقي عند إرسال فاكس إلى رقم فاكس خارجي. عند التسجيل في جهات الاتصال، أضف # (علامة تجزئة) بدلاً من [0] أو [9] لتسجيل الوجهة.

"إعدادات نظام شبكة الهاتف الخاصة (PBX)" في الصفحة 121

العنوان:

أدخل اسم المرسل ورقم الفاكس. تظهر تلك البيانات كترويسة على الفاكسات الصادرة.

رقم الهاتف:

يمكنك إدخال ما يصل إلى 20 حرفاً باستخدام 0-9 + أو مسافة. بالنسبة إلى Web Config، يمكنك إدخال ما يصل إلى 30 حرفاً.

عنوان الفاكس:

يمكنك تسجيل ما يصل إلى 21 اسماً مرسلًا حسب الضرورة. يمكنك إدخال ما يصل إلى 40 حرفاً لكل اسم مرسل. بالنسبة إلى Web Config، أدخل العنوان بتنسيق (Unicode (UTF-8).

وضع الاستلام:

حدد وضع الاستلام.

"استلام الفاكسات القادمة" في الصفحة 307

:DRD

إذا كنت مشتركاً في خدمة الرنين المميز من شركة الاتصالات التي تتعامل معها، فحدد نمط الرنين المطلوب استخدامه للفاكسات الواردة. تتيح لك خدمة الرنين المميز التي توفرها العديد من شركات الاتصالات (يختلف اسم الخدمة باختلاف الشركة) استخدام أرقام هاتف متعددة عبر خط هاتف واحد. ويتم تعيين نمط رنين مختلف لكل رقم. يمكنك استخدام رقم واحد للمكالمات الصوتية وخط آخر لمكالمات الفاكس. وقد يكون هذا الإعداد إما تشغيل أو إيقاف حسب المنطقة.

عدد رنات الرد:

حدد عدد التنبيهات التي يجب أن تسمعها قبل بدء تلقي الفاكس تلقائياً.

استلام عن بُعد:

استلام عن بُعد:

عندما ترد على مكالمة فاكس واردة على هاتف متصل بالطابعة، يمكنك البدء في تلقي الفاكس من خلال إدخال الرمز باستخدام الهاتف.

رمز البدء:

عين رمز البدء الخاص بـ استلام عن بُعد. أدخل رمزين باستخدام 0-9، *، و#.

فاكس الرفض:

محظورة: 

ضبط إعدادات لإخراج الفاكسات الواردة.

قائمة SIP URI المحظورة:

إذا وُجِد عنوان SIP URI للطرف الآخر في قائمة عناوين SIP URI المرفوضة، فحدد إذا كنت تريد رفض الفاكسات الواردة أو لا.

فاكس الرفض:

حدد خيارات رفض استلام الفاكسات غير المهمة.

قائمة الأرقام المرفوضة:

إذا وُجِد رقم هاتف الطرف الآخر في قائمة الأرقام المرفوضة، فحدد إذا كنت سترفض الفاكسات الواردة أو لا.

حظر عنوان الفاكس الفارغ:

إذا حُظِر رقم هاتف الطرف الآخر، فحدد ما إذا كنت تريد رفض استلام الفاكسات أو لا.

متصل ليس في الجهات:

إذا كان رقم هاتف الطرف الآخر غير موجود في جهات الاتصال، فحدد ما إذا كنت تريد رفض استلام الفاكسات أم لا.

تعديل قائمة أرقام الرفض:

يمكنك تسجيل ما يصل إلى 30 رقم فاكس لرفض الفاكسات والمكالمات. أدخل ما يصل إلى 20 حرفاً باستخدام 0-9، *، أو #، أو مسافة.

تعديل قائمة SIP URI المرفوضة: 

يمكنك تسجيل ما يصل إلى 30 عنوان SIP URI لرفض الفاكسات والمكالمات. أدخل ما يصل إلى 127 حرفاً باستخدام A-Z، a-z، 0-9، #، \$، %، &، '، (،)، *، +، ،، -، .، /، :، ;، =، _، ~، @، [،]، .

حفظ تنسيق الملف وإعادة توجيهه:

حفظ تنسيق الملف وإعادة توجيهه:

تحديد التنسيق الذي تريد استخدامه لحفظ الفاكسات أو إعادة توجيهها من PDF أو TIFF. الملفات المعاد توجيهها إلى وجهات سحابية تُحفظ بتنسيق PDF بصرف النظر عن الإعدادات.

إعدادات PDF:

يؤدي تحديد PDF في حفظ تنسيق الملف وإعادة توجيهه إلى تمكين الإعدادات.

كلمة مرور فتح المستند:

تعيين كلمة المرور:

يمكنك من تعيين كلمة مرور مفتوحة للمستند.

كلمة المرور:

لتعيين كلمة مرور مفتوحة للمستند.

كلمة مرور الأذونات:

تعيين كلمة المرور

يُتيح تعيين كلمة مرور للطباعة أو التحرير في أحد الملفات بتنسيق PDF.

كلمة المرور

تعيين كلمة مرور إذن في كلمة المرور.

الطباعة

يسمح بطباعة ملف بتنسيق PDF.

تحرير

يسمح بتحرير ملف بتنسيق PDF.

قائمة وجاهات السحابة:

عند استخدام Epson Connect، يمكنك تسجيل ما يصل إلى خمسة عناوين للخدمة السحابية المسؤول عنها Epson Connect. يمكنك تحميل بيانات المستند على شكل ملف عند إعادة توجيه الفاكسات من خلال تعيين العنوان المسجل كوجهة. ربما لن تكون قادراً على استخدام الخدمات عبر الإنترنت حسب البلد أو المنطقة.

إعداد الخطوط الإضافية:

:IP-FAX

تعتبر الوظائف الخاصة بكل عنصر هي نفسها بالنسبة لوظائف الفاكس القياسية.

سرعة الفاكس

ECM

رقم هاتفك (LAN)

رقم هاتفك (بوابة VoIP)

إعداد النقل حسب الخط:

:G3

حدد خياراً لخط G3 حسب الطريقة التي سيستخدم بها (إرسال فقط أو استلام فقط أو إرسال واستلام).

:IP-FAX

حدد خياراً لخط فاكس IP حسب الطريقة التي سيستخدم بها (إرسال فقط أو استلام فقط أو إرسال واستلام).

معلومات ذات صلة

← "وضع إعدادات لمنع الفاكسات غير المهمة" في الصفحة 130

إعدادات الأمان

يمكنك العثور على القائمة الموجودة بلوحة التحكم الخاصة بالطابعة أدناه.
الإعدادات < إعدادات عامة < إعدادات الفاكس < إعدادات الأمان

ملاحظة:

يمكنك العثور على القائمة الموضحة أدناه في شاشة Web Config.

علامة التبويب **Security Settings** < Fax

قيود الاتصال المباشر:

يعمل تشغيل على تعطيل الإدخال اليدوي لأرقام فاكس المستلم والسماح للمشغل بتحديد مستلمين من قائمة جهات الاتصال أو سجل الإرسال فقط.

يتطلب تحديد إدخال مرتين من المشغل إدخال رقم الفاكس مرة أخرى إذا كان الرقم قد تم إدخاله يدوياً.

يمكن تحديد إيقاف الإدخال اليدوي لأرقام فاكس المستلم.

قيود البث:

يُتيح تحديد تشغيل إدخال رقم فاكس واحد فقط ليكون رقم المستلم.

تأكيد قائمة العنوان:

يتسبب تحديد تشغيل في عرض شاشة تأكيد المستلم قبل بدء الإرسال.
يُمكنك تحديد المُستلمين من الكل أو للبث فقط.

مسح بيانات النسخ الاحتياطي تلقائياً:

تُخزّن النسخ الاحتياطية من المستندات المرسله والمستلمة مؤقتاً عادةً في ذاكرة الطباعة للاستعداد لانقطاع الطاقة غير المتوقع بسبب الأعطال الكهربائية أو عمليات التشغيل غير الصحيحة.
يعمل تحديد تشغيل على المحو التلقائي للنسخ الاحتياطية عند اكتمال عملية إرسال مستند أو استلامه بنجاح وبعدما تصبح النسخ الاحتياطية غير ضرورية.

مسح بيانات النسخ الاحتياطي:

لمحو كل النسخ الاحتياطية المخزّنة مؤقتاً في ذاكرة الطباعة. أجر تلك الخطوة قبل إعطاء الطباعة لشخص آخر أو التخلص منها.

لا يتم عرض هذه القائمة على شاشة Web Config.

إعدادات الإرسال

يُمكنك العثور على القائمة الموجودة بلوحة التحكم الخاصة بالطابعة أدناه.

الإعدادات < إعدادات عامة < إعدادات الفاكس < إعدادات الإرسال

ملاحظة:

يُمكنك العثور على القائمة الموضحة أدناه في شاشة Web Config.

علامة التبويب **Send Settings < Fax**

إرسال سريع من الذاكرة:

تبدأ ميزة إرسال الذاكرة السريعة في إرسال الفاكس عندما تنهي الطباعة مسح الصفحة الأولى ضوئياً. إذا لم تقم بتمكين هذه الميزة، تبدأ الطباعة الإرسال بعد حفظ جميع الصور الممسوحة ضوئياً في الذاكرة. باستخدام هذه الميزة يُمكنك تقليل إجمالي وقت التشغيل نظراً لأن المسح الضوئي والإرسال يتم إجراؤهما في الوقت نفسه.

إرسال الحزمة:

عند وجود عدة فاكسات في انتظار الإرسال إلى المستلم نفسه، يؤدي هذا الخيار إلى تجميعها معاً لإرسالها مرة واحدة. يُمكن إرسال عدد يصل إلى خمسة مستندات (بإجمالي يصل إلى 200 صفحة) في وقتٍ واحدٍ. يساعدك ذلك على توفير تكاليف النقل من خلال تقليل عدد مرات الاتصال.

حفظ بيانات الفشل:

حفظ بيانات الفشل:

عند فشل إرسال مستندات، مكن هذا الخيار لحفظها في ذاكرة الطباعة. يُمكنك إعادة إرسال المستندات من حالة المهمة.

تعيين مدة التخزين:

حدد تشغيل لحذف المستندات التي فشل إرسالها بعد انتهاء صلاحية فترة التخزين.

مدة التخزين:

تعيين عدد الأيام والساعات التي ستخزن الطباعة خلالها المستند الذي فشل إرساله.

وقت انتظار المستند الأصلي التالي:

وقت انتظار المستند الأصلي التالي:

مكّن هذا الإعداد لبدء إرسال الفاكس بعد إجراء مسح ضوئي لمستند من خلال الضغط على ، ثم انتظار المستند الأصلي التالي حتى انقضاء المدة الزمنية المحددة.

الوقت:

اضبط الوقت لانتظار المستند الأصلي التالي.

وقت عرض معاينة الفاكس:

وقت عرض معاينة الفاكس:

مكّن هذا الإعداد لبدء إرسال الفاكس بعد انقضاء المدة الزمنية المحددة بدون تنفيذ أي عملية بعد عرض شاشة المعاينة.

الوقت:

حدد المدة الزمنية لمعاينة المستند الممسوح ضوئياً قبل إرساله.

إتاحة نسخ احتياطي:

يتيح لك تحديد مسموح به عمل نسخة احتياطية من الفاكسات المرسله باستخدام الفاكس < إعدادات الفاكس < نسخ احتياطي.

التحقق من اتصال الفاكس

يمكنك العثور على القائمة الموجودة بلوحة التحكم الخاصة بالطابعة أدناه.

الإعدادات < إعدادات عامة < إعدادات الفاكس < التحقق من اتصال الفاكس

ملاحظة:

يتعذر عليك عرض هذه القائمة على شاشة *Web Config*.

يعمل تحديد التحقق من اتصال الفاكس في التحقق من اتصال الطابعة بخط الهاتف وجاهزيتها للإرسال عبر الفاكس. يُمكنك طباعة نتيجة التحقق على ورق عادي بحجم A4.

إعدادات الاستلام

معلومات ذات صلة

◀ "إعدادات الحفظ/إعادة التوجيه" في الصفحة 487

◀ "إعدادات الطباعة" في الصفحة 494

إعدادات الحفظ/إعادة التوجيه

الحفظ/إعادة التوجيه غير المشروط:

يمكنك العثور على القائمة الموجودة بلوحة تحكم الطابعة أدناه.

الإعدادات < إعدادات عامة < إعدادات الفاكس < إعدادات الاستلام < إعدادات الحفظ/إعادة التوجيه < الحفظ/إعادة التوجيه غير المشروط

ملاحظة:

يُمكنك العثور على القائمة الموضحة أدناه في شاشة *Web Config*.

Fax علامة التبويب < **Save/Forward Settings** < **Unconditional Save/Forward**

يُمكنك ضبط وجهات الحفظ وإعادة التوجيه إلى صندوق الوارد، والكمبيوتر، وجهاز ذاكرة خارجي، وعناوين البريد الإلكتروني، والمجلدات المشتركة، وأجهزة الفاكس الأخرى. يُمكنك استخدام هذه الميزات في الوقت نفسه. إذا عطلت جميع العناصر في الحفظ/إعادة التوجيه غير المشروط، يتم ضبط الطابعة لطباعة الفاكسات المُستلمة.

حفظ إلى الوارد:

يحفظ الفاكسات المستلمة في صندوق الوارد الخاص بالطابعة. يمكن حفظ ما يصل إلى 200 مستند. يرجى ملاحظة أنه قد لا تتمكن من حفظ 200 مستند على حسب ظروف التخزين مثل حجم المستندات المحفوظة كملفات، واستخدام مزايا متعددة لحفظ الفاكس في وقت واحد.

على الرغم من عدم طباعة الفاكسات المستلمة تلقائياً، يُمكنك عرضها على شاشة الطابعة وطباعة الفاكسات التي تحتاج إليها فقط. ومع ذلك، إذا قمت بتحديد **نعم وطباعة** في عنصر آخر، مثل **حفظ إلى الكمبيوتر في الحفظ/إعادة التوجيه غير المشروط**، تتم طباعة الفاكسات المستلمة تلقائياً.

حفظ إلى الكمبيوتر:

يحفظ الفاكسات المستلمة كملفات بتنسيق PDF أو TIFF على كمبيوتر متصل بالطابعة. يُمكنك ضبط ذلك على **نعم** فقط من خلال استخدام FAX Utility (تطبيق). لا يُمكنك تمكين ذلك من لوحة التحكم بالطابعة. تُثبت FAX Utility على جهاز الكمبيوتر مقدماً. بعد ضبط ذلك على **نعم**، يُمكنك تغيير هذا إلى **نعم وطباعة** من لوحة التحكم بالطابعة.

حفظ إلى جهاز الذاكرة:

يقوم بحفظ رسائل الفاكس المستلمة كملفات بتنسيق PDF أو TIFF إلى جهاز ذاكرة خارجي متصل بالطابعة. يؤدي تحديد **نعم وطباعة** إلى طباعة رسائل الفاكس المستلمة أثناء حفظها على أحد أجهزة الذاكرة.

يتم حفظ المستندات المستلمة في ذاكرة الطابعة مؤقتاً قبل حفظها في جهاز الذاكرة المتصل بالطابعة. أبقِ جهاز الذاكرة متصلاً بالطابعة نظراً لأن حدوث خطأ بسبب امتلاء الذاكرة قد يؤدي إلى تعطيل إرسال فاكسات أو استلامها.

إنشاء مجلد للحفظ:

اتبع الرسالة المعروضة على الشاشة، ثم أنشئ ملفاً في جهاز الذاكرة لحفظ بيانات الفاكس.

إعادة توجيه:

أعد توجيه الفاكسات المستلمة إلى الوجهات التالية.

إلى جهاز فاكس آخر

إلى مجلدات مشتركة في شبكة أو إلى عناوين بريد إلكتروني بتنسيق PDF أو TIFF

إلى حسابك في خدمة سحابية بتنسيق PDF

ويتم حذف رسائل الفاكس المعاد توجيهها من الطابعة. يؤدي تحديد **نعم وطباعة** إلى طباعة الفاكسات المستلمة أثناء إعادة توجيهها.

لإعادة توجيه عنوان البريد الإلكتروني أو مجلد مشترك في شبكة، أضف أولاً وجهة إعادة التوجيه إلى قائمة جهات الاتصال. لإعادة التوجيه إلى عنوان بريد إلكتروني، ينبغي تهيئة إعدادات خادم البريد الإلكتروني.

لإعادة التوجيه إلى حساب سحابي، سجل المستخدم، والطابعة والوجهة السحابية إلى **Destination List < Fax to Cloud** في **Epson Connect**. وأضف وجهة إعادة التوجيه إلى قائمة **وجهات السحابة** من لوحة تحكم الطابعة مسبقاً.

الوجهة:

يُمكنك تحديد وجهات إعادة التوجيه من قائمة جهات الاتصال أو قائمة الوجهة السحابية التي قمت بإضافتها مسبقاً.

إذا حددت مجلداً مشتركاً على شبكة أو عنوان بريد إلكتروني أو حساب سحابي كوجهة لإعادة التوجيه، فإننا نوصي باختبار مدى إمكانية إرسال صورة إلى الوجهة المحددة.

حدد مسح < البريد الإلكتروني. مسح < مجلد الشبكة/FTP من لوحة تحكم الطابعة، وحدد الوجهة، ثم ابدأ المسح الضوئي.

إذا حددت حساباً سحابياً، يمكنك إجراء الفحص من خلال إعادة توجيه صورة تم حفظها في أحد صناديق الفاكس إلى الوجهة. حدد وظائف الفاكس من لوحة تحكم الطابعة. حدد  (قائمة المعاينة) < إعادة توجيه (سحابة) لأحد صناديق الفاكس التي تم بها حفظ أي صور ممسوحة ضوئياً، وحدد الوجهة، ومن ثم ابدأ إعادة التوجيه.

فشل الخيارات عند إعادة التوجيه:

يمكنك تحديد ما إذا فشلت طباعة الفاكس أو حفظه في صندوق الوارد.

عند امتلاء صندوق الوارد بالكامل، يتم تعطيل استلام الفاكسات. ويتعين عليك حذف المستندات من صندوق الوارد بعد الاطلاع عليها. ويظهر عدد المستندات التي فشلت إعادة توجيهها على  في الشاشة الرئيسية، بالإضافة إلى المهام الأخرى التي لم تتم معالجتها.

إشعارات البريد الإلكتروني:

لإرسال إشعار بالبريد الإلكتروني عندما تكتمل العملية التي تحددها أدناه. يمكنك استخدام الميزات أدناه في الوقت نفسه.

المستلم:

عين وجهة إشعار إكمال العملية.

الإشعار عند اكتمال الاستلام:

يرسل إشعاراً عند اكتمال استلام فاكس.

الإشعار عند اكتمال الطباعة:

يرسل إشعاراً عند اكتمال طباعة فاكس.

الإشعار عند اكتمال الحفظ في جهاز الذاكرة:

يرسل إشعاراً عند اكتمال حفظ الفاكس على جهاز ذاكرة.

الإشعار عند اكتمال إعادة التوجيه:

يرسل إشعاراً عند اكتمال إعادة توجيه فاكس.

معلومات ذات صلة

◀ "ضبط إعدادات الحفظ لاستلام الفاكسات" في الصفحة 123

◀ "ضبط إعدادات إعادة التوجيه لاستلام الفاكسات" في الصفحة 124

الحفظ/إعادة التوجيه المشروط:

يمكنك العثور على القائمة الموجودة بلوحة تحكم الطابعة أدناه.

الإعدادات < إعدادات عامة < إعدادات الفاكس < إعدادات الاستلام < إعدادات الحفظ/إعادة التوجيه < الحفظ/إعادة التوجيه المشروط

ملاحظة:

يمكنك العثور على القائمة الموضحة أدناه في شاشة Web Config.

علامة التبويب Fax < Save/Forward Settings < Conditional Save/Forward

يمكنك ضبط وجهات الحفظ و/أو إعادة التوجيه إلى صندوق الوارد، والصناديق السرية، وجهاز الذاكرة الخارجي، وعناوين البريد الإلكتروني، والمجلدات المشتركة، وجهاز فاكس آخر.

عند تعيين عدة شروط (الحفظ/إعادة التوجيه المشروط)، تتم الإشارة إليها بترتيب العناصر ويتم تنفيذ عنصر الحفظ/إعادة التوجيه المشروط الذي يتطابق أولاً.

للتبديل بين تمكين الحالات أو تعطيلها، اضغط في أي مكان على العنصر المحدد باستثناء  .

"إعدادات الحفظ لاستلام فاكسات وفقاً لشروط معينة" في الصفحة 126

"إعدادات إعادة التوجيه لاستلام فاكسات وفقاً لشروط معينة" في الصفحة 128

الاسم (مطلوب):

أدخل اسم الحالة.

الشروط (الشروط):

حدد الشروط واضبط الإعدادات.

مطابقة معرف فاكس المرسل:

مطابقة معرف فاكس المرسل:

عند تطابق معرف المرسل، مثل رقم الفاكس، يُحفظ الفاكس المستلم ويُعاد توجيهه.

المعرف:

تحديد معرف المرسل: كرقم الفاكس أو عنوان SIP URI.

تطابق تام للعنوان الفرعي (SUB):

تطابق تام للعنوان الفرعي (SUB):

عند تطابق العناوين الفرعية (SUB) تماماً، يُحفظ الفاكس المستلم ويُعاد توجيهه.

العنوان الفرعي (SUB):

أدخل العنوان الفرعي (SUB) للمرسل.

تطابق تام لكلمة المرور (SID):

تطابق تام لكلمة المرور (SID):

عند تطابق كلمة المرور (معرف الأمان) تماماً، يُحفظ الفاكس المستلم ويُعاد توجيهه.

كلمة المرور (SID):

أدخل كلمة المرور (معرف الأمان) للمرسل.

مطابقة خط الفاكسات المستلمة: 

عند تطابق منفذ الخط، يُحفظ الفاكس المستلم ويُعاد توجيهه.

وقت الاستلام:

وقت الاستلام:

لحفظ رسالة الفاكس التي تم استلامها خلال مدة زمنية محددة وإعادة توجيهها.

وقت البدء:

عين وقت البدء للسماح بحفظ الفاكسات المستلمة وإعادة توجيهها.

وقت الانتهاء:

عين وقت الانتهاء للسماح بحفظ الفاكسات المستلمة وإعادة توجيهها.

وجهة الحفظ/إعادة التوجيه (مطلوب):

حدد الوجهة لحفظ المستندات المستلمة التي تتوافق مع الحالات وإعادة توجيهها. يمكنك استخدام الميزات أدناه في الوقت نفسه.

حفظ في علبة الفاكسات:

حفظ في علبة الفاكسات:

يحفظ الفاكسات المستلمة في صندوق الوارد أو الصندوق السري للطابعة.

يمكنك حفظ ما يصل إلى 200 مستند بشكل إجمالي. يرجى ملاحظة أنه قد لا تتمكن من حفظ 200 مستند على حسب ظروف التخزين مثل حجم المستندات المحفوظة كملفات، واستخدام مزايا متعددة لحفظ الفاكس في وقت واحد.

صندوق الوارد:

حفظ الفاكسات المستلمة في صندوق الوارد للطابعة.

XX السري:

حفظ الفاكسات المستلمة في الصندوق السري للطابعة.

حفظ إلى جهاز الذاكرة:

حفظ إلى جهاز الذاكرة:

يقوم بحفظ رسائل الفاكس المستلمة كملفات بتنسيق PDF أو TIFF إلى جهاز ذاكرة خارجي متصل بالطابعة.

يتم حفظ المستندات المستلمة في ذاكرة الطابعة مؤقتاً قبل حفظها في جهاز الذاكرة المتصل بالطابعة. أبقى جهاز الذاكرة متصلاً بالطابعة نظراً لأن حدوث خطأ بسبب امتلاء الذاكرة قد يؤدي إلى تعطيل إرسال فاكسات أو استلامها.

إنشاء مجلد للحفظ:

اتبع الرسالة المعروضة على الشاشة، ثم أنشئ ملفاً في جهاز الذاكرة لحفظ بيانات الفاكس.

إعادة توجيه:

إعادة توجيه:

أعد توجيه الفاكسات المستلمة إلى إحدى الوجهات التالية.

إلى جهاز فاكس آخر

إلى مجلدات مشتركة في شبكة أو إلى عناوين بريد إلكتروني بتنسيق PDF أو TIFF

إلى حسابك في خدمة سحابية بتنسيق PDF

ويتم حذف رسائل الفاكس المعاد توجيهها من الطابعة. يؤدي تحديد نعم وطباعة إلى طباعة الفاكسات المستلمة أثناء إعادة توجيهها.

لإعادة توجيه عنوان البريد الإلكتروني أو مجلد مشترك في شبكة، أضف أولاً وجهة إعادة التوجيه إلى قائمة جهات الاتصال. لإعادة التوجيه إلى عنوان بريد إلكتروني، ينبغي تهيئة إعدادات خادم البريد الإلكتروني.

لإعادة التوجيه إلى حساب سحابي، سجل المستخدم، والطابعة والوجهة السحابية إلى **Fax to Cloud** < Destination List في **Epson Connect**. وأضف وجهة إعادة التوجيه إلى قائمة وجهات السحابة من لوحة تحكم الطابعة مسبقاً.

الوجهة:

يمكنك تحديد وجهة إعادة التوجيه من قائمة جهات الاتصال أو قائمة الوجهة السحابية التي قمت بإضافتها مسبقاً.

إذا حددت مجلداً مشتركاً على شبكة أو عنوان بريد إلكتروني أو حساب سحابي كوجهة لإعادة التوجيه، فإننا نوصي باختبار مدى إمكانية إرسال صورة إلى الوجهة المحددة.

حدد مسح < البريد الإلكتروني، مسح < مجلد الشبكة/FTP من لوحة تحكم الطابعة، وحدد الوجهة، ثم ابدأ المسح الضوئي.

إذا حددت حساباً سحابياً، يمكنك إجراء الفحص من خلال إعادة توجيه صورة تم حفظها في أحد صناديق الفاكس إلى الوجهة. حدد وظائف الفاكس من لوحة تحكم الطابعة. حدد (قائمة المعايينة) < إعادة توجيه (سحابة) لأحد صناديق الفاكس التي تم بها حفظ أي صور ممسوحة ضوئياً، وحدد الوجهة، ومن ثم ابدأ إعادة التوجيه.

فشل الخيارات عند إعادة التوجيه:

يمكنك تحديد ما إذا فشلت طباعة الفاكس أو حفظه في صندوق الوارد.

طباعة:

يطبع الفاكسات المستلمة.

حفظ تنسيق الملف وإعادة توجيهه:

يمكنك ضبط تنسيق الملف عند حفظ الفاكسات المستلمة أو إعادة توجيهها.

الملفات المعاد توجيهها إلى وجهات سحابية تُحفظ بتنسيق PDF بصرف النظر عن الإعدادات.

إعدادات PDF:

يؤدي تحديد PDF في حفظ تنسيق الملف وإعادة توجيهه إلى تمكين الإعدادات.

كلمة مرور فتح المستند:

تعيين كلمة المرور:

يمكنك من تعيين كلمة مرور مفتوحة للمستند.

كلمة المرور:

لتعيين كلمة مرور مفتوحة للمستند.

كلمة مرور الأذونات:

تعيين كلمة المرور

يتيح تعيين كلمة مرور للطباعة أو التحرير في أحد الملفات بتنسيق PDF.

كلمة المرور

تعيين كلمة مرور إذن في كلمة المرور.

الطباعة

يسمح بطباعة ملف بتنسيق PDF.

تحرير

يسمح بتحرير ملف بتنسيق PDF.

إشعارات البريد الإلكتروني:

لإرسال إشعار بالبريد الإلكتروني عندما تكتمل العملية التي تحددها أدناه. يمكنك استخدام الميزات أدناه في الوقت نفسه.

المستلم:

عين وجهه إشعار إكمال العملية.

الإشعار عند اكتمال الاستلام:

يرسل إشعاراً عند اكتمال استلام فاكس.

الإشعار عند اكتمال الطباعة:

يرسل إشعاراً عند اكتمال طباعة فاكس.

الإشعار عند اكتمال الحفظ في جهاز الذاكرة:

يرسل إشعاراً عند اكتمال حفظ الفاكس على جهاز ذاكرة.

الإشعار عند اكتمال إعادة التوجيه:

يرسل إشعاراً عند اكتمال إعادة توجيه فاكس.

تقرير الإرسال:

يقوم بطباعة تقرير الإرسال تلقائياً بعد حفظ فاكس مستلم أو إعادة توجيهه.

يؤدي تحديد خطأ في الطباعة إلى طباعة تقرير فقط عند حفظ فاكس مستلم أو إعادة توجيهه ويحدث خطأ.

معلومات ذات صلة

◀ "ضبط إعدادات الحفظ لتلقي الفاكسات وفقاً لشروط معينة" في الصفحة 126

◀ "ضبط إعدادات إعادة توجيهه لتلقي الفاكسات وفقاً لشروط معينة" في الصفحة 128

الإعدادات العامة:

يمكنك العثور على القائمة الموجودة بلوحة تحكم الطابعة أدناه.

الإعدادات < إعدادات عامة < إعدادات الفاكس < إعدادات الاستلام < إعدادات الحفظ/إعادة التوجيه < الإعدادات العامة

ملاحظة:

يمكنك العثور على القائمة الموضحة أدناه في شاشة Web Config.

علامة التبويب Fax < Fax Box < Inbox

علامة التبويب Fax < Save/Forward Settings < Common Settings

إعدادات علبة الوارد:

الخيارات المتاحة عند امتلاء الذاكرة:

يمكنك تحديد العملية لطباعة الفاكس المستلم أو رفض استلامه عندما تكون ذاكرة صندوق الوارد ممتلئة.

إعدادات كلمة مرور صندوق الوارد:

تحمي كلمة مرور صندوق الوارد لمنع المستخدمين من الاطلاع على الفاكسات المستلمة. حدد تغيير لتغيير كلمة المرور، وحدد إعادة تعيين لإلغاء حماية كلمة المرور. عند تغيير كلمة المرور أو إعادة ضبطها، يجب إدخال كلمة المرور الحالية.

لا يمكنك تعيين كلمة مرور عند تعيين الخيارات المتاحة عند امتلاء الذاكرة على استلام الفاكسات وطباعتها.

موضوع البريد الإلكتروني لإعادة توجيهه:

يمكنك تحديد موضوع للبريد الإلكتروني عند إعادة توجيهه إلى عنوان بريد إلكتروني.

إعدادات حذف المستندات في الصندوق:

حذف تلقائي للفاكسات المستلمة:

يؤدي تحديد تشغيل إلى حذف مستندات الفاكس المستلمة تلقائياً في البريد الوارد بعد فترة زمنية محددة.

فترة الانتظار حتى الحذف:

تعيين عدد الأيام والساعات التي ستحذف الطابعة بعده المستند المحفوظ في البريد الوارد.

الفاكسات المطلوب حذفها:

حدد المستندات التي تريد حذفها من مقروءة، وكذلك غير مقروءة وكذلك الكل.

القائمة:

يمكنك العثور على  الموجودة بلوحة تحكم الطابعة عن طريق الوصول إلى القوائم التالية بالترتيب.

الإعدادات < إعدادات عامة < إعدادات الفاكس < إعدادات الاستلام < إعدادات الحفظ/إعادة التوجيه < 

ملاحظة:

لا يمكنك طباعة القائمة من شاشة *Web Config*.

طباعة قائمة الحفظ/إعادة التوجيه المشروط:

يقوم بطباعة قائمة الحفظ/إعادة التوجيه المشروط.

إعدادات الطباعة

يمكنك العثور على القائمة الموجودة بلوحة التحكم الخاصة بالطابعة أدناه.

الإعدادات < إعدادات عامة < إعدادات الفاكس < إعدادات الاستلام < إعدادات الطباعة

ملاحظة:

يمكنك العثور على القائمة الموضحة أدناه في شاشة *Web Config*.

علامة التبويب *Print Settings < Fax*

تقليل تلقائي:

يطبع الفاكسات المستلمة ذات المستندات كبيرة الحجم والتي تم تصغيرها لتلائم حجم الورق الموجود في مصدر الورق. قد لا تكون ميزة تصغير الحجم متوفرة دائماً وفقاً للبيانات المستلمة. في حالة إيقاف تشغيل تلك الميزة، تتم طباعة المستندات كبيرة الحجم بحجمها الأصلي على عدة صفحات، أو ربما تخرج ورقة ثانية فارغة.

إعدادات الصفحات المنفصلة:

يطبع الفاكسات المستلمة مع تقسيم الصفحة عندما يكون حجم المستندات المستلمة أكبر من حجم الورق الذي تم تحميله في الطابعة. إذا كان المقدار الزائد عن طول الورق أقل من القيمة المعينة في حذف البيانات المطبوعة بعد التقسيم < الحد. فسيتم تجاهل الزيادة. إذا كان المقدار الزائد عن طول الورق أكبر من القيمة المعينة، فستتم طباعة الزيادة على ورقة أخرى.

حذف البيانات المطبوعة بعد التقسيم:

حذف البيانات المطبوعة بعد التقسيم:

حدد المساحة المطلوب حذفها من المستند عندما يكون المقدار الذي يزيد عن طول الورق أقل من القيمة المعينة في الحد.

الحد:

إذا كان المقدار الذي يزيد عن طول الورق أقل من هذه القيمة أو يساويها، يتم تجاهل الزيادة ولا تتم طباعتها.

التداخل عند التقسيم:

التداخل عند التقسيم:

عند تعيينه على تشغيل وتقسيم البيانات وطباعتها بسبب زيادة المقدار عن حذف البيانات المطبوعة بعد التقسيم < الحد، تتم طباعة البيانات المقسمة باستخدام الطول المتداخل المحدد في عرض التداخل.

عرض التداخل:

تتم الطباعة فوق البيانات التي تزيد عن هذه القيمة.

طباعة بديلة:

قم بضبط إعدادات الطباعة عندما يكون حجم مستند الفاكس المستلم أكبر من حجم الورق الذي تم تحميله في الطابعة. يؤدي تحديد تشغيل (تقسيم إلى صفحات) إلى تقسيم المستند طويلاً لطباعة المستند المستلم. يؤدي تحديد تشغيل (تقليص للملاءمة) إلى تقليل الحد الأدنى للطباعة بنسبة 50%.

تدوير تلقائي:

لتدوير الفاكسات المستلمة كمستندات بحجم A5 ذات اتجاه أفقي كي تتم طباعتها على ورق بحجم A5. يُستخدم هذا الإعداد عند تعيين إعداد حجم الورق في مصدر ورق واحد على الأقل لطباعة الفاكسات على حجم A5. بمجرد تحديد إيقاف، يُفترض أن تكون الفاكسات المستلمة بحجم A5 ذات الاتجاه الأفقي -والتي يكون عرضها مساوياً لعرض المستندات العمودية بحجم A4- من الفاكسات ذات الحجم A4 وتُطبع على هذا النحو. تحقق من إعدادات مصدر الورق الخاصة بطباعة الفاكسات وحجم الورق لمصادر الورق في القوائم التالية في الإعدادات < إعدادات عامة < إعدادات الطابعة < إعدادات مصدر الورق.

إعدادات التحديد التلقائي

إعداد الورق < حجم الورق

إضافة معلومات الاستلام:

طباعة معلومات الاستلام في الفاكس المستلم، حتى إذا لم يضبط المرسل معلومات الترويسة، تشمل معلومات الاستلام تاريخ الاستلام ووقته، ومعرف المرسل، ومعرف الاستلام (على سبيل المثال "#001")، ورقم الصفحة (على سبيل المثال "P1"). من خلال جمع معرف الاستقبال المطبوع على الفاكس المستلم، يمكنك التحقق من سجل الإرسال في تقرير الفاكس وسجل مهمة الفاكس. عند تمكين إعدادات الصفحات المنفصلة، يتم إدراج رقم تقسيم الصفحة كذلك.

ثنائي الوجه:

ثنائي الوجه:

يطبع عدة ورقات من الفاكسات المستلمة على كلا جانبي الورقة.

هامش التجليد:

حدد موضع التجميع.

وقت بدء الطباعة:

حدد الخيارات لبدء طباعة الفاكسات المراد استقبالها.

بعد استلام كل الصفحات: تبدأ الطباعة بعد استلام كل الصفحات. لبدء الطباعة من الصفحة الأولى أو الصفحة الأخيرة، يعتمد ذلك على إعداد ميزة تراص بالترتيب. راجع توضيحات تراص بالترتيب.

□ بعد استلام أول صفحة: لبدء الطباعة عند استلام الصفحة الأولى، ثم الطباعة يمثل ترتيب الصفحات المستلمة. إذا تعذر على الطباعة بدء الطباعة، على سبيل المثال تقوم بطباعة مهام أخرى، تبدأ الطباعة في طباعة الصفحات المستلمة كدفعات عند توفر ذلك.

تراص بالترتيب:

نظراً لطباعة الصفحة الأولى في النهاية (الإخراج إلى الأعلى)، يتم ترتيب المستندات المطبوعة بترتيب الصفحات الصحيح. قد لا تتوفر تلك الميزة عندما تكون ذاكرة الطباعة على وشك النفاد.

وقت تعليق الطباعة:

وقت تعليق الطباعة:

تحفظ الطباعة المستندات المستلمة في ذاكرة الطباعة دون طباعتها، وذلك أثناء الفترة الزمنية المحددة. يمكن استخدام تلك الميزة لتجنب الضوضاء أثناء الليل أو لمنع عرض المستندات السرية عندما تكون غير موجود بالمكان. قبل استخدام تلك الميزة، تأكد من وجود مساحة خالية كافية. وحتى قبل وقت إعادة التشغيل، يمكنك مراجعة المستندات المستلمة وطباعتها كل على حدة من حالة المهمة على الشاشة الرئيسية.

وقت التوقف:

يوقف طباعة المستندات.

وقت إعادة التشغيل:

يُعيد تشغيل طباعة المستندات تلقائياً.

الوضع الصامت:

لتقليل الضوضاء التي تسببها الطباعة عند طباعة الفاكسات، ومع ذلك قد تقل سرعة الطباعة.

معالج إعدادات الفاكس

يمكنك العثور على القائمة الموجودة بلوحة التحكم الخاصة بالطابعة أدناه:

الإعدادات < إعدادات عامة < إعدادات الفاكس < معالج إعدادات الفاكس

ملاحظة:

يتعذر عليك عرض هذه القائمة على شاشة *Web Config*.

يتسبب تحديد معالج إعدادات الفاكس في ضبط إعدادات الفاكس الأساسية. اتبع التعليمات المعروضة على الشاشة.

معلومات ذات صلة

← "الإعدادات الأساسية" في الصفحة 482

← "إعدادات الطباعة لإرسال فاكسات واستلامها" في الصفحة 119

إعدادات المسح الضوئي

حدد القوائم على لوحة التحكم كما هو موضح أدناه.

الإعدادات < إعدادات عامة < إعدادات المسح الضوئي

علامة التبويب الأولية:

حدد علامة التبويب التي تريد عرضها أولاً في كل مرة عند المسح الضوئي.

زر التشغيل السريع (المجلد):

عيّن الإعدادات الأربعة التي تريد عرضها في شاشة متكرر عند المسح الضوئي باستخدام قائمة إلى مجلد الشبكة/FTP في لوحة التحكم.

زر التشغيل السريع (البريد):

عيّن الإعدادات الأربعة التي تريد عرضها في شاشة متكرر عند المسح الضوئي باستخدام قائمة إلى البريد الإلكتروني في لوحة التحكم.

تأكيد المستلم:

تحقق من الجهة قبل المسح الضوئي.

:Document Capture Pro

عند إجراء المسح الضوئي باستخدام القائمة إلى الكمبيوتر الموجودة في لوحة التحكم، اضبط وضع التشغيل والإعدادات الأخرى لمطابقة الكمبيوتر المثبت عليه Document Capture Pro.

وضع التشغيل:

اضبط وضع التشغيل.

حدد وضع العميل إذا تم تثبيت Document Capture Pro على Windows أو Mac OS.

حدد وضع الخادم إذا تم تثبيت Document Capture Pro على Windows Server.

عنوان الخادم:

أدخل عنوان الخادم في حال تحديد وضع الخادم.

إعدادات المجموعة:

مكّن إعدادات المجموعة في الطابعة. استخدم هذا العنصر عندما تمكّن إعدادات المجموعة في Document Capture Pro.

عند التمكين، أدخل رقم المجموعة في مجموعة.

خادم البريد الإلكتروني:

اضبط إعدادات خادم البريد الإلكتروني لمسح البريد الإلكتروني ضوئياً.

حدد إعدادات الخادم لتحديد طريقة المصادقة للطابعة للوصول إلى خادم البريد.

"عناصر إعداد خادم البريد" في الصفحة 63

يمكنك التحقق من اتصال خادم البريد عن طريق تحديد التحقق من الاتصال.

ضبط تلقائي:

أعد تعيين الواجهة وإعدادات المسح الضوئي بعد كل عملية مسح ضوئي.

تقسيم البريد الإلكتروني:

يمكنك تقسيم الصورة الممسوحة ضوئياً إلى ملف بحجم محدد وإرساله باستخدام عدة رسائل بريد إلكتروني. يُطبّق هذا الإعداد عند استخدام إلى البريد الإلكتروني في قائمة المسح الضوئي أو قائمة من وحدة التخزين إلى بريد إلكتروني.

إعدادات وحدة التخزين

حدد القوائم على لوحة التحكم كما هو موضح أدناه.

الإعدادات < إعدادات عامة < إعدادات وحدة التخزين

التحكم في الوصول إلى المجلد المشترك:

وصول:

حدد ما إذا كنت تريد السماح باستخدام مجلد مشترك أو لا (ثابت).

صلاحية التشغيل:

حدد لتقييد إنشاء المجلدات وتحريرها وحذفها على المسؤولين أو المستخدمين.

صلاحية إعداد الحذف التلقائي:

حدد لتقييد إعداد الحذف التلقائي للملفات المخزنة على المسؤولين أو المستخدمين.

إدارة ملفات المجلد المشترك:

حذف تلقائي للملفات:

حدد ما إذا كنت تريد حذف الملفات المخزنة تلقائياً أو لا.

فترة الانتظار حتى الحذف:

تعيين الفترة الزمنية حتى الحذف التلقائي. يبدأ العد بدءاً من حفظ الملف أو آخر استخدام. عند إنشاء مجلد مشترك جديد، يتم تطبيق الإعداد هنا على المجلد الجديد. يمكنك أيضاً تغيير الإعداد لكل مجلد لاحق.

تطبيق على كل المجلدات المشتركة:

تطبيق إعدادات حذف تلقائي للملفات وفترة الانتظار حتى الحذف على جميع المجلدات المشتركة.

إدارة ملفات المجلد الشخصي:

تُطبق الإعدادات أدناه على كل مجلد شخصي. لا يمكنك ضبط الإعدادات لكل مجلد.

حذف تلقائي للملفات:

حدد ما إذا كنت تريد حذف الملفات المخزنة تلقائياً أو لا.

فترة الانتظار حتى الحذف:

تعيين الفترة الزمنية حتى الحذف التلقائي. يبدأ العد بدءاً من حفظ الملف أو آخر استخدام.

إجراء إضافي:

حذف الملف بعد الإخراج:

حدد ما إذا كنت تريد حذف الملفات بعد الطباعة أو الحفظ أو لا.

التحكم بالوصول:

عندما يكون الخيار مسموح به محددًا، يظهر مربع اختيار في شاشة قائمة الملفات ويمكنك تحديد إذا كنت تريد حذف الملف بعد الطباعة أو الحفظ.

عرض الخيارات:

حدد تنسيق العرض لشاشات قائمة المجلدات وقائمة الملفات.

خيارات البحث:

يبدأ بـ:

يعرض المجلدات والملفات التي تبدأ بالكلمة الأساسية المستخدمة في البحث.

ينتهي بـ:

يعرض المجلدات والملفات التي تنتهي بالكلمة الأساسية المستخدمة في البحث.

يتضمن:

يعرض المجلدات والملفات التي تشمل الكلمة الأساسية المستخدمة في البحث.

إدارة النظام

من خلال استخدام هذه القائمة، يمكنك الحفاظ على المنتج كمسؤول النظام. يتيح لك تقييد ميزات المنتج للمستخدمين الفرديين لتلائم أسلوب العمل أو المكتب الخاص بك.

حدد القوائم على لوحة التحكم كما هو موضح أدناه.

الإعدادات < إعدادات عامة < إدارة النظام

مدير جهات الاتصال:

إضافة/تعديل/حذف:

سجل جهات اتصال لقوائم الفاكس، ومسح ضوئي إلى البريد الإلكتروني، ومسح ضوئي إلى مجلد الشبكة/FTP و/أو احذفها.

الأكثر استخداماً:

سجل جهات الاتصال المستخدمة بشكل متكرر للوصول إليها بشكل سريع. يمكنك أيضاً تغيير ترتيب القائمة.

طباعة جهات الاتصال:

اطبع قائمة جهات الاتصال الخاصة بك.

عرض الخيارات:

قم بتغيير طريقة عرض قائمة جهات الاتصال.

خيارات البحث:

قم بتغيير أسلوب البحث عن جهات الاتصال.

تعديل اسم الفئة:

تغيير اسم الفئة.

إعدادات تنظيف رأس الطباعة:

يمكنك ضبط الإعدادات التالية لتنظيف رأس الطباعة.

التنظيف التلقائي:

تحقق مما إذا كانت فوهات رأس الطباعة مسدودة أو لا قبل الطباعة أو بعدها.
تُجرى عملية تنظيف رأس الطباعة تلقائياً إذا كان ذلك ضرورياً وفقاً لنتيجة التحقق.

التنظيف الدوري:

حدد الخيار تشغيل لإجراء عملية تنظيف رأس الطباعة بعد طباعة عدد معين من الصفحات.

درجة الحساسية للون عند النسخ:

حدد إعداد الحساسية لتحديد ما إذا كان المستند أحادي اللون أو متعدد الألوان عند النسخ باستخدام تلقاء.

يمكنك تحديد الحساسية من خمسة مستويات تتراوح بين الميل أكثر للأسود والأبيض والميل أكثر إلى اللون. يتم مسح المستندات ضوئياً في النمط أحادي اللون وذلك عند تحديدها بصورة أقرب إلى الميل أكثر للأسود والأبيض، وفي النمط متعدد الألوان عند تحديدها بصورة أقرب إلى الميل أكثر إلى اللون.

اقترح تنظيف المساحة الضوئية:

حدد إيقاف التشغيل إذا كنت لا ترغب في عرض رسالة لإعلامك بوقت تنظيف مكونات المسح الضوئي الخاص بوحدة التغذية التلقائية للمستندات.

عرض استهلاك الطاقة:

حدد تشغيل لعرض الاستهلاك التقديري للطاقة على الشاشة.

مسح بيانات الذاكرة الداخلية:

خط PDL، ماكرو، ومساحة العمل:

محو أنواع الخطوط التي تم تنزيلها ووحدات الماكرو وجميع مهام الطباعة في الذاكرة الداخلية.

حذف كل مهام الذاكرة الداخلية:

محو جميع مهام الطباعة المحفوظة في الذاكرة الداخلية.

إعدادات محو محرك الأقراص الثابتة:

ضبط الإعدادات لمعالجة البيانات المخزنة في القرص الصلب الداخلي.

تُحفظ مهام الطباعة، والنسخ والمسح الضوئي مؤقتاً على محرك الأقراص الصلبة من أجل التعامل مع بيانات الطباعة المصدق عليها والكمية الكبيرة من النسخ والمسح الضوئي والطباعة وما إلى ذلك. لذا قم بضبط الإعدادات لحذف هذه البيانات بأمان.

إعداد المحول التلقائي للذاكرة:

عند تمكين هذه الميزة، يتم مسح بيانات الهدف بصورة متتالية عندما تصبح غير ضرورية، مثل عند اكتمال الطباعة أو المسح الضوئي. ويعد الهدف المراد حذفه هو البيانات المكتوبة أثناء تمكين هذه الميزة.

نظراً لأن الوصول إلى محرك الأقراص الصلبة يُعد أمراً ضرورياً، سيتم تأخير وقت دخول وضع توفير الطاقة.

محو كل الذاكرة:

يمسح جميع البيانات الموجودة على محرك الأقراص الصلبة. لذا لا يمكنك تنفيذ العمليات الأخرى أو إغلاق الجهاز خلال التنسيق.

سرعة عالية:

يمسح جميع البيانات باستخدام أمر مسح مخصص.

استبدال:

يمسح جميع البيانات باستخدام أمر مسح مخصص، ويستبدل البيانات الأخرى الموجودة في جميع المناطق لمسح جميع البيانات.

كتابة فوقية ثلاثية:

يمسح جميع البيانات باستخدام أمر مسح مخصص، ويستبدل البيانات الأخرى ثلاث مرات في جميع المناطق لمسح جميع البيانات.

إعدادات الأمان:

القيود:

عيناً ما إذا كان يمكن استخدام الوظائف الواردة في هذه القائمة بشكل منفرد أو لا حتى في حال تمكين قفل اللوحة.

"العناصر التي يمكن تعيينها بصورة فردية" في الصفحة 548

التحكم في الوصول:

التحكم في الوصول:

حدد تشغيل لتقييد ميزات المنتج. يتطلب هذا من المستخدمين تسجيل الدخول إلى لوحة تحكم المنتج باستخدام اسم المستخدم وكلمة المرور الخاصة بهم قبل تمكنهم من استخدام ميزات لوحة التحكم.

قبول مهام المستخدم غير المعروف:

يمكنك تحديد ما إذا كنت ستسمح بتنفيذ المهام غير الحاصلة على معلومات المصادقة الضرورية أو لا.

قبول الطباعة بالسحب فقط:

يمكنك تحديد إذا كنت تريد الطباعة فقط باستخدام وظيفة الطباعة بطريقة السحب.

تقييد الوصول إلى حالة المهمة:

يمكنك تحديد إذا كنت تريد تقييد الوصول إلى مهام قيد التشغيل أو لا.

إعدادات المسؤول:

كلمة مرور المسؤول:

تعيين كلمة مرور المسؤول، أو تغييرها، أو مسحها.

إعداد القفل:

حدد ما إذا كنت تريد قفل لوحة التحكم أو لا باستخدام كلمة المرور المسجلة في كلمة مرور المسؤول.

سياسة كلمة المرور:

حدد تشغيل لتعيين سياسة كلمة المرور.

تشفير كلمة المرور:

حدد تشغيل لتشفير كلمة المرور الخاصة بك. يمكنك أيضاً توصيل جهاز USB لإجراء النسخ الاحتياطي لمفتاح التشفير. إذا أوقفت تشغيل الطاقة أثناء إعادة تشغيل الطباعة، فقد تتلف البيانات وستتم إعادة إعدادات الطباعة إلى قيمها الافتراضية. إذا حدث ذلك، فعين معلومات كلمة المرور مجدداً.

سجل المراجعة:

حدد تشغيل لتسجيل سجل التدقيق.

أبحاث العملاء:

توفير بيانات الاستخدام:

يعرض ما إذا كنت قد وافقت على تقديم معلومات استخدام العميل أم لا.

البلد/المنطقة:

تعرض البلد أو المنطقة التي تستخدم فيها المنتج إذا كنت قد وافقت على تقديم معلومات استخدام العميل الخاصة بك.

إعادة ضبط:

إعدادات الشبكة:

إعادة تعيين إعدادات الشبكة إلى قيمها الافتراضية.

إعدادات النسخ:

إعادة إعدادات النسخ إلى قيمها الافتراضية.

إعدادات المسح الضوئي:

إعادة تعيين إعدادات المسح الضوئي إلى قيمها الافتراضية.

إعدادات الفاكس:

إعادة تعيين إعدادات الفاكس إلى قيمها الافتراضية.

محو كل الذاكرة

يمسح جميع البيانات الموجودة على محرك الأقراص الصلبة. لذا لا يمكنك تنفيذ العمليات الأخرى أو إغلاق الجهاز خلال التنسيق.

سرعة عالية:

يمسح جميع البيانات باستخدام أمر مسح مخصص.

استبدال:

يمسح جميع البيانات باستخدام أمر مسح مخصص، ويستبدل البيانات الأخرى الموجودة في جميع المناطق لمسح جميع البيانات.

كتابة فوقية ثلاثية:

يمسح جميع البيانات باستخدام أمر مسح مخصص، ويستبدل البيانات الأخرى ثلاث مرات في جميع المناطق لمسح جميع البيانات.

مسح كل البيانات والإعدادات:

يمسح جميع البيانات الموجودة على محرك الأقراص الصلبة بالإضافة إلى الإعدادات الموجودة على الطابعة كافة. لذا لا يمكنك تنفيذ العمليات الأخرى أو إغلاق الجهاز خلال التنسيق.

سرعة عالية:

يمسح جميع البيانات باستخدام أمر مسح مخصص.

استبدال:

يمسح جميع البيانات باستخدام أمر مسح مخصص، ويستبدل البيانات الأخرى الموجودة في جميع المناطق لمسح جميع البيانات.

كتابة فوقية ثلاثية:

يمسح جميع البيانات باستخدام أمر مسح مخصص، ويستبدل البيانات الأخرى ثلاث مرات في جميع المناطق لمسح جميع البيانات.

تحديث البرامج الثابتة:

يمكنك الحصول على معلومات البرنامج الثابت مثل نسختك الحالية ومعلومات حول الترقيات المتاحة.

التحديث التلقائي للبرامج الثابتة:

التحديث التلقائي للبرامج الثابتة:

حدد تشغيل لتحديث البرنامج الثابت تلقائياً وتعيين يوم من الأسبوع/وقت البدء للتحديث.

اليوم:

حدد اليوم الذي ترغب في تحديث البرنامج الثابت في أثنائه.

الوقت:

عين الوقت الذي تريد بدء تحديث البرنامج الثابت خلاله.

إشعار:

حدد تشغيل لعرض أيقونة تحديث البرنامج الثابت في الشاشة الرئيسية.

وضع الصيانة/الخدمة:

حدد إيقاف لتعطيل وضع الخدمة/الصيانة.

ميزات متقدمة:

مسح اللون الأحمر:

عرض اسم الميزة والحالة ومعلومات الترخيص لهذه الوظيفة.

مجموعات الطباعة:

عرض اسم الميزة والحالة ومعلومات الترخيص لهذه الوظيفة.

التعرف الضوئي على الحروف:

عرض اسم الميزة والحالة ومعلومات الترخيص لهذه الوظيفة.

:IP-FAX

عرض اسم الميزة والحالة ومعلومات الترخيص لهذه الوظيفة.

معلومات ذات صلة

← "تحديث البرنامج الثابت الخاص بالطباعة تلقائياً" في الصفحة 555

عداد المطبوعات

حدد القوائم على لوحة التحكم كما هو موضح أدناه.

الإعدادات < عداد المطبوعات

عرض إجمالي عدد المطبوعات، والمطبوعات بالأبيض والأسود، وبالألوان بما في ذلك عناصر مثل ورقة الحالة منذ الوقت الذي اشترت فيه الطباعة. في حال تحديد طباعة الورقة، تتم طباعة ورقة سجل الاستخدام.



يمكنك أيضاً التحقق من عدد الصفحات المطبوعة من جهاز ذاكرة أو وظائف أخرى على ورقة سجل الاستخدام

حالة التوريد

حدد القائمة على لوحة التحكم كما هو موضح أدناه.

الإعدادات < حالة التوريد

لعرض المستوى التقريبي للحبر والعمر الافتراضي لصندوق الصيانة.

عندما يتم عرض ، يشير ذلك إلى انخفاض مستوى الحبر أو امتلاء صندوق الصيانة تقريباً. عندما يتم عرض ، يجب عليك استبدال العنصر نظراً لنفاذ الحبر أو امتلاء صندوق الصيانة.

معلومات ذات صلة

← "حان الوقت لاستبدال خراطيش الحبر" في الصفحة 436

الصيانة

حدد القوائم على لوحة التحكم كما هو موضح أدناه.

الإعدادات < الصيانة

التحقق من فوهات رأس الطباعة:

حدد هذه الميزة للتحقق مما إذا كانت فوهات رأس الطباعة مسدودة أم لا. تطبع الطباعة نموذج فحص فوهة.

تنظيف رأس الطباعة:

:Adaptive Head Cleaning

يكرر إجراء فحص الفوهات تلقائياً وتنظيف الرأس لتحسين أداء الفوهات المسدودة.

ملاحظة:

نظراً لأن *Adaptive Head Cleaning* قد يكرر تنظيف الرأس عدة مرات، قد يستغرق مدة طويلة، ويستهلك كمية حبر أكثر.

:Manual Head Cleaning

حدد هذه الميزة لتنظيف الفوهات المسدودة في رأس الطباعة.

معلومات بكرة الالتقاط:

حدد هذه الميزة للتحقق من فترة صلاحية بكرة صيانة درج الورق. يمكنك أيضاً إعادة تعيين عداد بكرات الصيانة.

معلومات ذات صلة

← "التحقق من الفوهات المسدودة" في الصفحة 365

🔒 Language/اللغة

حدد القوائم على لوحة التحكم كما هو موضح أدناه.

الإعدادات < اللغة/Language

حدد اللغة المستخدمة على شاشة LCD.

حالة الطابعة/طباعة

حدد القوائم على لوحة التحكم كما هو موضح أدناه.

الإعدادات < حالة الطابعة/طباعة

طباعة ورقة الحالة:

ورقة حالة التهيئة:

اطبع أوراق المعلومات التي توضح حالة الطابعة والإعدادات الحالية.

ورقة حالة المستلزمات:

اطبع أوراق المعلومات التي توضح حالة المواد القابلة للاستهلاك.

ورقة سجل الاستخدام:

اطبع أوراق المعلومات التي توضح سجل استخدام الطابعة.

قائمة خطوط PS:

اطبع قائمة بالخطوط المتوفرة لطابعة PostScript.

قائمة خطوط PCL:

اطبع قائمة بالخطوط المتاحة لطابعة PCL.

الشبكة:

لعرض إعدادات الشبكة الحالية. يمكنك أيضاً طباعة ورقة الحالة.

الفاكس:

الإرسال الأخير:

لطباعة تقرير للفاكس السابق الذي تم إرساله أو استلامه حسب الاختيار.

سجل الفاكس:

لطباعة تقرير إرسال. يمكنك الضبط بحيث تتم طباعة هذا التقرير تلقائياً باستخدام القائمة التالية.

الإعدادات < إعدادات عامة < إعدادات الفاكس < إعدادات التقرير < سجل الفاكس

مستندات الفاكس المخزنة:

لطباعة قائمة بمستندات الفاكس المخزنة في ذاكرة الطابعة، كمهام غير منتهية.

قائمة إعدادات الفاكس:

لطباعة إعدادات الفاكس الحالية.

قائمة الحفظ/إعادة التوجيه المشروط:

لطباعة قائمة الحفظ/إعادة التوجيه الشرطية.

تتبع البروتوكول:

لطباعة تقرير تفصيلي للفاكس السابق والذي تم إرساله أو استلامه.

مدير جهات الاتصال

حدد القوائم على لوحة التحكم كما هو موضح أدناه.

الإعدادات < مدير جهات الاتصال

إضافة/تعديل/حذف: 

سجل جهات اتصال لقوائم الفاكس، ومسح ضوئي إلى البريد الإلكتروني، ومسح ضوئي إلى مجلد الشبكة/FTP و/أو احذفها.

الأكثر استخداماً:

سجل جهات الاتصال المستخدمة بشكل متكرر للوصول إليها بشكل سريع. يمكنك أيضاً تغيير ترتيب القائمة.

طباعة جهات الاتصال: 

اطبع قائمة جهات الاتصال الخاصة بك.

عرض الخيارات:

قم بتغيير طريقة عرض قائمة جهات الاتصال.

خيارات البحث:

قم بتغيير أسلوب البحث عن جهات الاتصال.

تعديل اسم الفئة: 

تغيير اسم الفئة.

إعدادات المستخدم

حدد القوائم على لوحة التحكم كما هو موضح أدناه.

الإعدادات < إعدادات المستخدم

مسح ضوئي إلى مجلد الشبكة/FTP:

يمكنك تغيير الإعدادات الافتراضية في قائمة مسح ضوئي إلى مجلد الشبكة/FTP.

"خيارات القائمة الخاصة بالمسح الضوئي" في الصفحة 287

مسح ضوئي إلى البريد الإلكتروني:

يمكنك تغيير الإعدادات الافتراضية في قائمة مسح ضوئي إلى البريد الإلكتروني.

"خيارات القائمة الخاصة بالمسح الضوئي" في الصفحة 287

مسح ضوئي إلى جهاز الذاكرة:

يمكنك تغيير الإعدادات الافتراضية في قائمة مسح ضوئي إلى جهاز الذاكرة.

"خيارات القائمة الخاصة بالمسح الضوئي" في الصفحة 287

مسح ضوئي إلى سحابة:

يمكنك تغيير الإعدادات الافتراضية في قائمة مسح ضوئي إلى سحابة.

"خيارات القائمة الخاصة بالمسح الضوئي" في الصفحة 287

مسح ضوئي إلى وحدة التخزين:

يمكنك تغيير الإعدادات الافتراضية في قائمة مسح ضوئي إلى وحدة التخزين.

إعدادات النسخ:

يمكنك تغيير الإعدادات الافتراضية في قائمة النسخ.

"خيارات القائمة المتقدمة الأساسية" في الصفحة 269

"خيارات القائمة المتقدمة للنسخ" في الصفحة 271

الفاكس:

يمكنك تغيير الإعدادات الافتراضية في قائمة الفاكس.

"إعدادات الفاكس" في الصفحة 313

نظام المصادقة

حدد القوائم على لوحة التحكم كما هو موضح أدناه.

الإعدادات < نظام المصادقة

يمكنك التحقق من حالة نظام المصادقة والنظام الأساسي المفتوح من Epson.

حالة جهاز المصادقة

لعرض حالة جهاز المصادقة.

معلومات Epson Open Platform:

لعرض حالة النظام الأساسي المفتوح من Epson.

مواصفات المنتج

مواصفات الطابعة

مكان فوهات رأس الطابعة	فوهات الحبر الأسود: 5784 فوهات الحبر الألوان: 5784 لكل لون
سعة الإخراج	300 ورقة
وزن الورق*	ورق رقيق
	ورق عادي
	ورق سميك
	الأطرف
	من 52 إلى 59 جم/م ²
	من 60 إلى 90 جم/م ²
	من 91 إلى 250 جم/م ²
	من 75 إلى 100 جم/م ²

المنطقة القابلة للطباعة

منطقة قابلة للطباعة للأوراق الفردية

3.0 مم (0.12 بوصة)	A	
3.0 مم (0.12 بوصة)	B	

* اتجاه تغذية الورق.

منطقة قابلة للطباعة للأطرف

3.0 مم (0.12 بوصة)	A	
<input type="checkbox"/> باستثناء C4: 3.0 مم (0.12 بوصة) <input type="checkbox"/> بالنسبة إلى C4: 4.0 مم (0.16 بوصة)	B	

* اتجاه تغذية الورق.

مواصفات المساحة الضوئية

مسطحة	نوع المساحة الضوئية
CIS (وحدة استشعار اتصال الصور الملونة)	جهاز كهروضوئي
5100×8400 بكسل (600 نقطة لكل بوصة)	وحدات البكسل الفعالة
215.9×355.6 مم (8.5×14 بوصة).	الحد الأقصى لحجم المستند
Legal	
600 نقطة في البوصة (المسح الضوئي الرئيسي) 600 نقطة في البوصة (المسح الضوئي الفرعي)	درجة دقة المسح الضوئي
50 إلى 9600 نقطة لكل بوصة بمعدل تزايد نقطة واحدة لكل بوصة	درجة دقة الإخراج
اللون	عمق اللون
<input type="checkbox"/> 30 بت لكل بكسل داخلي (10 بت لكل بكسل لكل لون داخلي) <input type="checkbox"/> 24 بت لكل بكسل خارجي (8 بت لكل بكسل لكل لون خارجي)	
التدرج الرمادي	
<input type="checkbox"/> 10 بت لكل بكسل داخلي <input type="checkbox"/> 8 بت لكل بكسل خارجي	
LED	مصدر الضوء

مواصفات وحدة التغذية التلقائية للمستندات

المسح الضوئي التلقائي على الوجهين	نوع وحدة التغذية التلقائية للمستندات
Executive <input type="checkbox"/> و 16K <input type="checkbox"/> و A4 <input type="checkbox"/> و Letter <input type="checkbox"/> و Legal <input type="checkbox"/> و Indian-Legal <input type="checkbox"/> و 8.5x13in <input type="checkbox"/> و B5 <input type="checkbox"/> و A5 <input type="checkbox"/> و Half Letter <input type="checkbox"/> و A6 <input type="checkbox"/>	أحجام الورق المتوفرة
(الحد الأقصى 355.6×215.9 مم)	
ورق عادي، وورق عادي ذو جودة عالية، وورق معاد تصنيعه	نوع الورق
من 52 إلى 128 جم/م ²	وزن الورق

سعة التحميل	100 ورقة (80 جم/م ²) أو 11.0 مم
-------------	---

حتى عندما يتوافق المستند الأصلي مع مواصفات الوسائط التي يمكن وضعها في وحدة التغذية التلقائية للمستندات، قد لا تتم التغذية من وحدة التغذية التلقائية للمستندات أو قد تنخفض جودة المسح الضوئي حسب خصائص الورق أو جودته.

مواصفات الفاكس (الطابعات المزودة بفاكس فقط)

نوع الفاكس	جهاز فاكس يتميز بإمكانية طباعة الفاكسات بالأبيض والأسود والألوان (المجموعة المميزة 3 من ITU-T)	
الخطوط المدعومة	خطوط الهاتف التناظرية القياسية، وأنظمة شبكة الهاتف الخاصة (PBX)	
الدقة	أحادي اللون	<input type="checkbox"/> قياسي: 8 بيل/ملم×3.85 خط/ملم (203 بيل/بوصة×98 خط/بوصة) <input type="checkbox"/> جيدة: 8 بيل/ملم×7.7 خط/ملم (203 بيل/بوصة×196 خط/بوصة) <input type="checkbox"/> دقة عالية: 8 بيل/ملم×15.4 خط/ملم (203 بيل/بوصة×392 خط/بوصة) <input type="checkbox"/> جيد جداً: 16 بيل/ملم×15.4 خط/ملم (406 بيل/بوصة×392 خط/بوصة)
اللون	اللون	200×200 نقطة لكل بوصة
السرعة	ما يصل إلى 33.6 كيلو بت في الثانية	
طريقة الضغط	أحادي اللون	JBIG/MH/MR/MMR
	اللون	JPEG
معايير الاتصال	G3, SuperG3	
إرسال حجم الورق	Legal, A4, Letter, A5, Half Letter	
تسجيل حجم الورق	Legal, A4, Letter, A5, Half Letter	
سرعة النقل ^{1*}	حوالي 3 ثوان (مخطط ITU-T رقم 1 لورق A4 في وضع MMR القياسي بسرعة 33.6 كيلوبت/ثانية)	
ذاكرة الصفحات ^{2*}	حتى 550 صفحة (عند استلام مخطط ITU-T رقم 1 في وضع الأبيض والأسود القياسي)	
جهات الاتصال	عدد جهات الاتصال	حتى 2, 000
	عدد جهات الاتصال المجمعة	حتى 200
إعادة الطلب ^{3*}	2 مرة (بفواصل زمنية قدرها 1 دقيقة)	
الواجهة	خط هاتف RJ-11، ضبط اتصال الهاتف RJ-11	

1* تعتمد السرعة الحقيقية على المستند وجهاز المستلم وحالة خط الهاتف.

2* يتم الاحتفاظ بها حتى أثناء انقطاع الطاقة.

3* قد تختلف المواصفات حسب البلد أو المنطقة.

استخدام المنفذ للطابعة

تستخدم الطابعة المنفذ التالي. يجب على مسؤول الشبكة السماح بتوفر هذه المنافذ حسب الضرورة.

عندما يكون المرسل (العميل) هو الطابعة

رقم المنفذ	البروتوكول	الوجهة (الخادم)	الاستخدام
20	FTP/FTPS (TCP)	خادم FTP/FTPS	إرسال الملف (عند إجراء المسح الضوئي إلى مجلد الشبكة من الطابعة)
21			
445	SMB (TCP)	خادم الملف	
137	NetBIOS (UDP)		
138			
139	NetBIOS (TCP)		
80	بروتوكول HTTP (TCP)	خادم WebDAV	
443	بروتوكول HTTPS (TCP)		
25	SMTP (TCP)	خادم SMTP	إرسال البريد الإلكتروني (عند استخدام المسح الضوئي إلى البريد الإلكتروني من الطابعة)
465	SMTP SSL/TLS (TCP)		
587	SMTP STARTTLS (TCP)		
110	(POP3 (TCP	خادم POP	اتصال POP قبل SMTP (عند استخدام المسح الضوئي إلى البريد الإلكتروني من الطابعة)
443	HTTPS	خادم Epson Connect	عند استخدام Epson Connect
5222	XMPP		
443	بروتوكول HTTPS (TCP)	خادم Epson Remote Services	عند استخدام Epson Remote Services
443	بروتوكول MQTT (TCP)		
389	LDAP (TCP)	خادم LDAP	جمع معلومات المستخدم (استخدام جهات الاتصال من الطابعة)
636	LDAP SSL/TLS (TCP)		
389	LDAP STARTTLS (TCP)		
88	Kerberos	خادم KDC	وظيفة مصادقة المستخدم
5357	WSD (TCP)	جهاز كمبيوتر العميل	ضبط WSD
2968	اكتشاف شبكة المسح الضوئي بالنقل	جهاز كمبيوتر العميل	ابحث في جهاز الكمبيوتر عند إجراء المسح الضوئي بالنقل من Document Capture Pro

عندما يكون المرسل (العميل) هو جهاز كمبيوتر العميل

رقم المنفذ	البروتوكول	الوجهة (الخادم)	الاستخدام
20	FTP (TCP)	الطابعة	إرسال الملف (عند استخدام طباعة FTP من الطابعة)
21			
3289	ENPC (UDP)	الطابعة	يكتشف الطابعة باستخدام أحد التطبيقات مثل EpsonNet Config، وبرنامج تشغيل الطابعة، وبرنامج تشغيل المساحة الضوئية.

رقم المنفذ	البروتوكول	الوجهة (الخادم)	الاستخدام
161	SNMP (UDP)	الطابعة	جمع معلومات MIB وقم بإعدادها باستخدام تطبيقات مثل تطبيق EpsonNet Config، أو برنامج تشغيل الطابعة، أو برنامج تشغيل الماسحة الضوئية.
515	LPR (TCP)	الطابعة	إعادة توجيه بيانات LPR
9100	RAW (المنفذ 9100) (TCP)	الطابعة	إعادة توجيه بيانات RAW
631	IPP/IPPS (TCP)	الطابعة	إعادة توجيه بيانات AirPrint (طباعة IPP/IPPS)
3702	بروتوكول (UDP WS-Discovery)	الطابعة	البحث في طباعة WSD
1865	المسح الضوئي للشبكة (TCP)	الطابعة	إعادة توجيه بيانات المسح الضوئي من Document Capture Pro
2968	المسح الضوئي بالنقل للشبكة	الطابعة	جمع معلومات المهمة عند إجراء المسح الضوئي بالنقل من Document Capture Pro
80	HTTP (TCP)	الطابعة	Web Config
443	HTTPS (TCP)		
631	IPP FaxOut (TCP)	الطابعة	إعادة توجيه بيانات FaxOut
80	HTTP (TCP)	الطابعة	فاكسات من جهاز الكمبيوتر
443	HTTPS (TCP)		

مواصفات الواجهة

SuperSpeed USB	لجهاز الكمبيوتر
USB عالي السرعة	لأجهزة USB الخارجية

مواصفات الشبكة

Ethernet مواصفات

المقاييس	1* (IEEE 802.3i (10BASE-T (IEEE 802.3u (100BASE-TX IEEE802.3ab (1000BASE-T) IEEE 802.3az (اتصال Ethernet الذي يتميز بالفاعلية في استهلاك الطاقة) ^{2*}
وضع الاتصال	تلقائي، و 10 Mbps كامل الإزدواج، و 10 Mbps نصف مزدوج، و 100 Mbps كامل الإزدواج، و 100 Mbps نصف مزدوج
الموصل	RJ-45

1* استخدم كابلاً مزدوجاً مجدولاً مصنفًا (STP) من الفئة 5e أو أعلى لمنع مخاطر تداخل الموجات اللاسلكية.

2* يجب أن يتوافق الجهاز المتصل مع معايير IEEE 802.3az.

وظائف الشبكة و IPv4/IPv6

ملاحظات	مدعومة	الوظائف	
-	✓	IPv4	(WindowsEpsonNet Print)
-	✓	IPv6 ,IPv4	(WindowsStandard TCP/IP)
الإصدار الأحدث أو Windows Vista	✓	IPv6 ,IPv4	طباعة خدمات ويب للأجهزة بنظام (Windows)
-	✓	IPv6 ,IPv4	Bonjour طباعة (Mac OS)
-	✓	IPv6 ,IPv4	IPP طباعة (Mac OS ,Windows)
-	✓	IPv6 ,IPv4	FTP طباعة
-	✓	IPv4	Epson Connect (طباعة البريد الإلكتروني، الطباعة عن بعد)
OS X أو الأحدث، iOS 5 أو Mavericks (10.9.5) أو الأحدث*	✓	IPv6 ,IPv4	(Mac OS , iOS)AirPrint
-	✓	IPv6 ,IPv4	Epson Scan 2
-	✓	IPv4	Document Capture Pro ((Windows Document Capture (Mac OS
-	✓	IPv6 ,IPv4	Document Capture Pro Server ((Windows
-	✓	IPv4	Epson Connect (المسح الضوئي للخدمة السحابية)
OS X Mavericks (10.9.5) أو الأحدث*	✓	IPv6 ,IPv4	AirPrint (مسح ضوئي)
-	✓	IPv4	إرسال فاكس
-	✓	IPv4	استلام فاكس
OS X Mavericks (10.9.5) أو الأحدث*	✓	IPv6 ,IPv4	Faxout) AirPrint)

* نوصيك باستخدام أحدث إصدار من iOS أو Mac OS.

بروتوكول الأمان

IEEE 802.1X ¹	
تشفية IPsec/IP	
خادم/عميل HTTPS	SSL/TLS
IPPS	

إصدار TLS	1.3، و1.2، و1.1 ^{2*} ، و1.0 ^{2*}
SSL/TLS، SMTPS (STARTTLS)	
SNMPv3	

1* ستحتاج إلى استخدام جهاز للاتصال يتوافق مع المقياس IEEE 802.1X.

2* معطل بشكل افتراضي.

توافق المستوى 3 لـ PostScript

يتوافق PostScript المستخدم في هذه الطابعة مع المستوى 3 لـ PostScript.

خدمات الطرف الثالث المدعومة

ملاحظات	مدعومة	الخدمات
iOS 5 أو أحدث/OS X Mavericks (10.9.5) أو أحدث*	✓	الطباعة
OS X Mavericks (10.9.5) أو أحدث*	✓	المسح الضوئي
OS X Mavericks (10.9.5) أو أحدث*	✓	الفاكس
Windows 10 2004 (20H1) أو الإصدار الأحدث	✓	طباعة شاملة (Microsoft)

* نوصيك باستخدام أحدث إصدار من iOS أو Mac OS.

مواصفات جهاز الذاكرة

الأجهزة	الحد الأقصى للسعة
جهاز ذاكرة USB	2 تيرابايت (تمت تهيئته بتنسيق FAT أو FAT32 أو exFAT).

لا يمكنك استخدام الأجهزة التالية:

جهاز يتطلب برنامج تشغيل مخصص

جهاز يتضمن إعدادات تأمين (كلمة مرور، تشفير، وما إلى ذلك)

لا تتضمن شركة Epson كافة العمليات الخاصة بالأجهزة المتصلة خارجياً.

مواصفات البيانات المدعمة

تنسيق الملف	JPEGs (*.JPG) مع معيار Exif الإصدار 2.31 المستخدم بواسطة الكاميرات الرقمية DCF ^{1*} الإصدار 1.0 أو 2.0 ^{2*} المتوافق صور TIFF 6.0 متوافقة وفقاً للموضح أدناه <input type="checkbox"/> صور RGB كاملة الألوان (غير مضغوطة) <input type="checkbox"/> الصور الثنائية (غير مضغوطة أو بترميز CCITT) ملف بيانات PDF متوافق مع الإصدار 1.7
حجم الصورة	أفقي: 80 إلى 10200 بكسل رأسي: 80 إلى 10200 بكسل
حجم الملف	أقل من 2 جيجا بايت
الحد الأقصى لعدد الملفات	JPEG: 9990 ^{3*} TIFF: 999 PDF: 999

1* DCF (قاعدة تصميم نظام ملفات الكاميرا).

2* لا يتم دعم الصور المخزنة في كاميرات رقمية مزودة بذاكرة مضمنة.

3* يمكن عرض حتى 999 ملفاً في كل مرة. (إذا تجاوز عدد الملفات 999 ملفاً، يتم عرض الملفات في مجموعات.)

ملاحظة:

يتم عرض "x" على شاشة LCD عندما يتعذر على الطابعة التعرف على ملف الصورة. وفي هذه الحالة، إذا حددت تخطيط صورة متعددة، فستتم طباعة أقسام فارغة.

الأبعاد

التخزين	الأبعاد ^{1*}
<input type="checkbox"/> العرض: 465 ملم (18.3 من البوصات)	
<input type="checkbox"/> العمق: 517 ملم (20.4 من البوصات)	
<input type="checkbox"/> الارتفاع: 570 ملم (22.4 من البوصات)	
طباعة	
<input type="checkbox"/> العرض: 766 ملم (30.2 من البوصات)	
<input type="checkbox"/> العمق: 577 ملم (22.7 من البوصات)	
<input type="checkbox"/> الارتفاع: 580 ملم (22.8 من البوصات)	
الصيانة	
<input type="checkbox"/> العرض: 884 ملم (34.8 من البوصات)	
<input type="checkbox"/> العمق: 944 ملم (37.2 من البوصات)	
<input type="checkbox"/> الارتفاع: 857 ملم (33.7 من البوصات)	
حوالي 56.3 كجم (124.2 رطلاً)	الوزن ^{2*1*}

1* عند تحميل درج الورق 1.

2* من دون خراطيش الحبر وسلك التيار.

المواصفات الكهربائية

في تايوان

مقنن التغذية الكهربائية	100-240 فولت تيار متردد
التردد المحدد	50/60 هرتز
التيار المحدد	1.5-3.0 أمبير
استهلاك الطاقة (مع اتصال LAN)*	النسخ المستقل: حوالي 84.0 واط (ISO/IEC24712) وضع الاستعداد: حوالي 39.0 واط وضع السكون: حوالي 0.8 واط إيقاف تشغيل الطاقة: حوالي 0.1 واط الحد الأقصى لاستهلاك الطاقة: حوالي 160.0 واط

* عند تحميل درج الورق 1.

لكل البلدان والمناطق باستثناء تايوان

مقنن التغذية الكهربائية	100-240 فولت تيار متردد
التردد المحدد	50/60 هرتز
التيار المحدد	1.5-3.0 أمبير
استهلاك الطاقة (مع اتصال LAN)*	AM-C400 Series النسخ المستقل: حوالي 84.0 واط (ISO/IEC24712) وضع الاستعداد: حوالي 39.0 واط وضع السكون: حوالي 0.9 واط إيقاف تشغيل الطاقة: حوالي 0.1 واط الحد الأقصى لاستهلاك الطاقة: حوالي 160.0 واط
	AM-C550 Series النسخ المستقل: حوالي 86.0 واط (ISO/IEC24712) وضع الاستعداد: حوالي 39.0 واط وضع السكون: حوالي 0.9 واط إيقاف تشغيل الطاقة: حوالي 0.1 واط الحد الأقصى لاستهلاك الطاقة: حوالي 160.0 واط

* عند تحميل درج الورق 1.

ملاحظة:

افحص الملصق الموجود على الطابعة لمعرفة جهدها الكهربائي.

للمستخدمين في أوروبا، يُرجى زيارة الموقع التالي لمزيد من التفاصيل حول استهلاك الطاقة.

<http://www.epson.eu/energy-consumption>

المواصفات البيئية

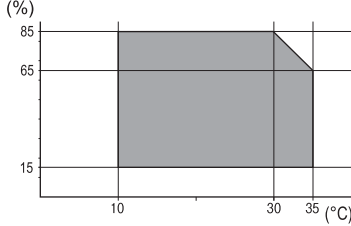
<p>استخدم الطابعة في نطاقات درجة الحرارة (°م) والرطوبة (%) الموضحة في الرسم البياني، وفي بيئة بدون تكاثف.</p> 	<p>التشغيل</p>
<p>درجة الحرارة: من -14 إلى 40 درجة مئوية (من 6.8 إلى 104 درجة فهرنهايت)* الرطوبة: من 5 إلى 85% رطوبة نسبية (بدون تكاثف)</p>	<p>التخزين</p>

* يمكنك التخزين لمدة شهر واحد بدرجة حرارة 40 درجة مئوية (104 درجة فهرنهايت).

المواصفات البيئية لخرائط الحبر

<p>30- إلى 40 درجة مئوية (22- إلى 104 درجة فهرنهايت)*</p>	<p>درجة حرارة التخزين</p>
<p>قد يتجمد الحبر إذا تم تخزينه في درجة حرارة أدنى من 0°م (32°ف). يذوب الحبر ويصبح قابلاً للاستخدام بعد 3 ساعة تقريباً في درجة حرارة 25 درجة مئوية (77 درجة فهرنهايت).</p>	<p>درجة حرارة التجمد</p>

* يمكنك تخزينه لمدة شهر واحد في درجة حرارة 40 درجة مئوية (104 درجة فهرنهايت).

موقع التثبيت والمساحة

لضمان الاستخدام الآمن، ضع الطابعة في الموقع الذي تتوفر فيه الشروط التالية.

- سطح مستو وثابت يمكنه دعم وزن الطابعة
- المواقع التي لا تسد الثقوب وفتحات التهوية الموجودة بالطابعة ولا تغطيها
- المواقع التي يمكنك فيها تحميل الورق وإزالته بسهولة
- المواقع التي تستوفي الشروط الواردة في "المواصفات البيئية" في هذا الدليل

هام: 

لا تضع الطابعة في المواقع التالية؛ وإلا فقد يحدث عطل.

- عرضة لأشعة الشمس المباشرة
- عرضة للتغيرات السريعة في درجة الحرارة والرطوبة
- عرضة للحريق
- عرضة للمواد المتطايرة
- عرضة للصدمات أو الاهتزازات
- بالقرب من التلفزيون أو الراديو
- بالقرب من الأتربة أو الغبار الزائد
- بالقرب من المياه
- بالقرب من أجهزة تكييف الهواء أو التدفئة
- بالقرب من جهاز ضبط الرطوبة

استخدم حصيرة مضادة للكهرباء الساكنة والمتاحة تجارياً لمنع التوليد الساكن في المواقع المعرضة لتوليد الكهرباء الساكنة. قم بتأمين مكان كافٍ لتركيب الطابعة وتشغيلها بشكل صحيح.

الجانب الأمامي

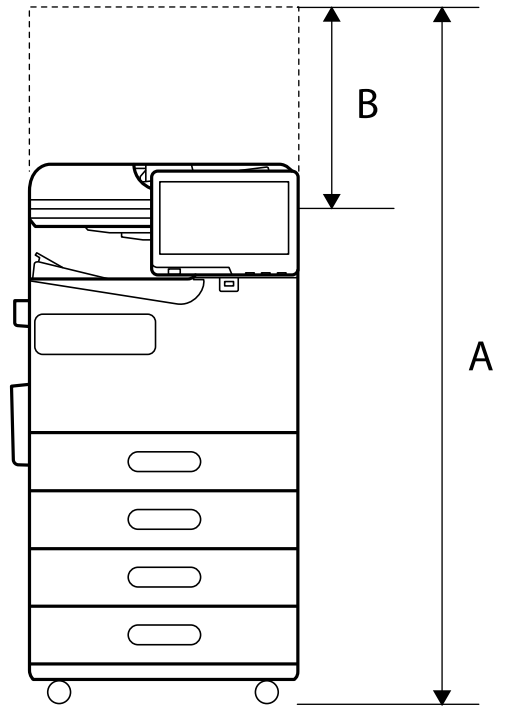

1225 ملم	A
367 ملم	B

الجانب العلوي

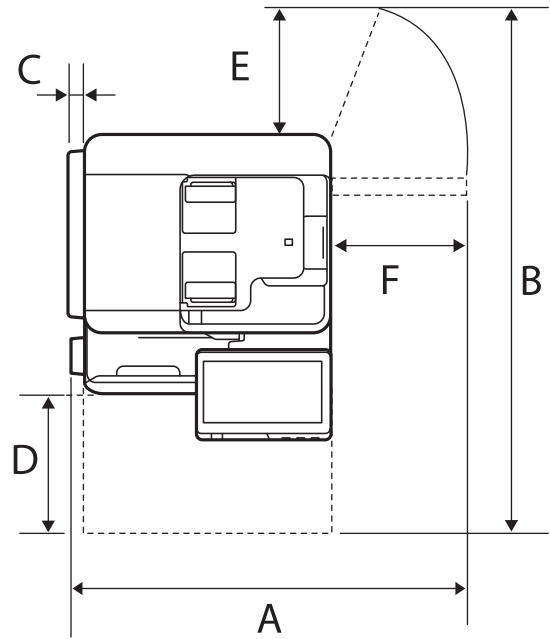

884 ملم	A
944 ملم	B
32 ملم	C
332 ملم	D
122 ملم	E
387 ملم	F

متطلبات النظام

Windows

Windows 7 أو Windows 8/8.1 أو Windows 10 أو Windows 11 أو الإصدار الأحدث

Windows Server 2008 أو الإصدار الأحدث

Mac OS

نظام التشغيل Mac OS X 10.9.5 أو الإصدار الأحدث، نظام التشغيل macOS 11 أو الإصدار الأحدث

Chrome OS

Chrome OS 89 أو الإصدار الأحدث

ملاحظة:

لا يدعم سوى ميزات نظام تشغيل OS القياسية.

مواصفات الخط

تتوفر الخطوط التالية على الإنترنت.

Epson Barcode Font

الخطوط المتاحة عند استخدام PostScript

اسم الخط	المجموعة	المكافئ من HP
NimbusMono	Bold Italic ,Italic ,Bold ,Medium	Courier
LetterGothic	Italic ,Bold ,Medium	Letter Gothic
NimbusMonoPS	Bold Oblique ,Oblique ,Bold ,Regular	CourierPS
NimbusRomanNo4	Bold Italic ,Italic ,Bold ,Medium	CG Times
URWClassico	Bold Italic ,Italic ,Bold ,Medium	CG Omega
URWCoronet	-	Coronet
URWClarendon-Condensed	-	Clarendon Condensed
URWClassicSans	Bold Italic ,Italic ,Bold ,Medium	Univers
URWClassicSans-Condensed	Bold Italic ,Italic ,Bold ,Medium	Univers Condensed
AntiqueOlive	Italic ,Bold ,Medium	Antique Olive
Garamond	Kursiv Halbfett ,Kursiv ,Halbfett ,Antiqua	Garamond
Mauritius	-	Marigold
Algiers	Extra Bold ,Medium	Albertus
NimbusSansNo2	Bold Italic ,Italic ,Bold ,Medium	Arial
NimbusRomanNo9	Bold Italic ,Italic ,Bold ,Medium	Times New Roman
NimbusSans	Bold Oblique ,Oblique ,Bold ,Medium	Helvetica
NimbusSans-Narrow	Bold Oblique ,Oblique ,Bold ,Medium	Helvetica Narrow
Palladio	Bold Italic ,Italic ,Bold ,Roman	Palatino
URWGothic	Demi Oblique ,Book Oblique ,Demi ,Book	ITC Avant Garde
URWBookman	Demi Italic ,Light Italic ,Demi ,Light	ITC Bookman
URWCenturySchoolbook	Bold Italic ,Italic ,Bold ,Roman	New Century Schoolbook
NimbusRoman	Bold Italic ,Italic ,Bold ,Medium	Times
URWChancery-MediumItalic	-	ITC Zapf Chancery Italic
Symbol	-	Symbol
URWDingbats	-	Wingdings
Dingbats	-	ITC Zapf Dingbats
StandardSymbol	-	SymbolPS

الخطوط المتاحة عند استخدام (PCL (URW

خط قابل للتحميل

اسم الخط	المجموعة	المكافئ من HP	مجموعة رموز PCL5
NimbusMono	Bold Italic ,Italic ,Bold ,Medium	Courier	1
LetterGothic	Italic ,Bold ,Medium	Letter Gothic	1
NimbusMonoPS	Bold Oblique ,Oblique ,Bold ,Regular	CourierPS	3
NimbusRmnNo4	Bold Italic ,Italic ,Bold ,Medium	CG Times	2
URWClassico	Bold Italic ,Italic ,Bold ,Medium	CG Omega	3
URW Coronet	-	Coronet	3
URWClarendon Cd	-	Clarendon Condensed	3
URWClsSans	Bold Italic ,Italic ,Bold ,Medium	Univers	2
URWClsSans Cd	Bold Italic ,Italic ,Bold ,Medium	Univers Condensed	3
AntiqueOlive	Italic ,Bold ,Medium	Antique Olive	3
Garamond	Kursiv Halbfett ,Kursiv ,Halbfett ,Antiqua	Garamond	3
Mauritius	-	Marigold	3
Algiers	Extra Bold ,Medium	Albertus	3
NimbusSans2	Bold Italic ,Italic ,Bold ,Medium	Arial	3
NimbusRmnNo9	Bold Italic ,Italic ,Bold ,Medium	Times New	3
NimbusSans	Bold Oblique ,Oblique ,Bold ,Medium	Helvetica	3
NimbusSansNw	Bold Oblique ,Oblique ,Bold ,Medium	Helvetica Narrow	3
Palladio	Bold Italic ,Italic ,Bold ,Roman	Palatino	3
URWGothic	Demi Oblique ,Book Oblique ,Demi ,Book	ITC Avant Garde Gothic	3
URWBookman	Demi Italic ,Light Italic ,Demi ,Light	ITC Bookman	3
URWCenturySb	Bold Italic ,Italic ,Bold ,Roman	New Century Schoolbook	3
NimbusRmn	Bold Italic ,Italic ,Bold ,Medium	Times	3
URWChancery It	-	ITC Zapf Chancery Medium Italic	3
Symbol	-	Symbol	4
URW Dingbats	-	Wingdings	5
Dingbats	-	ITC Zapf Dingbats	6
Standard Symbol	-	SymbolPS	4
URW David	Bold ,Medium	HP David	7

اسم الخط	المجموعة	المكافئ من HP	مجموعة رموز PCL5
URW Narkis	Bold ,Medium	HP Narkis	7
URW Miryam	Italic ,Bold ,Medium	HP Miryam	7
URW Koufi	Bold ,Medium	Koufi	8
URW Naskh	Bold ,Medium	Naskh	8
URW Ryadh	Bold ,Medium	Ryadh	8

الخط النقطي

اسم الخط	مجموعة الرموز
Line Printer	9

الخط النقطي OCR/Barcode (لـ PCL5 فقط)

اسم الخط	المجموعة	مجموعة الرموز
OCR A	-	10
OCR B	-	11
Code39	4.68cpi ,9.37cpi	12
EAN/UPC	Bold ,Medium	13

ملاحظة:

حسب درجة كثافة الطباعة، او درجة الجودة أو لون الورق، قد يكون الخط *OCR A*، *OCR B*، *Code39*، و *EAN/UPC* غير مقروء. قم بطباعة عينة وتأكد من أن الخطوط مقروءة قبل الطباعة بكميات كبيرة.

قائمة مجموعات الرموز

يمكن للطباعة الخاصة بك الوصول إلى مجموعات متنوعة من الرموز. وتختلف العديد من تلك المجموعات من حيث الحروف الدولية المحددة لكل لغة.

عند التفكير في الخط الذي ستستخدمه، ينبغي عليك كذلك مراعاة مجموعة الرموز المرتبطة مع الخط.

ملاحظة:

بما أن معظم البرامج تتعامل مع الخطوط والرموز بشكل تلقائي، ربما لا تحتاج مطلقاً على ضبط إعدادات الطباعة. ولكن، إذا كنت تقوم بكتابة برامج التحكم في الطباعة الخاصة بك، أو إذا كنت تستخدم برامج قديمة لا يمكنها التحكم في الخطوط، يرجى الرجوع إلى الأقسام التالية للتعرف على التفاصيل المتعلقة بمجموعة الرموز.

قائمة مجموعات الرموز الخاصة باستخدام PCL 5

تصنيف الخط													الخاصية	اسم مجموعة الرموز
13	12	11	10	9	8	7	6	5	4	3	2	1		
-	-	-	-	-	-	-	-	-	-	✓	✓	✓	0D	Norweg1
-	-	-	-	✓	-	-	-	-	-	-	-	-	0E	Roman Extension
-	-	-	-	-	-	-	-	-	-	✓	✓	✓	0I	Italian
-	-	-	-	✓	-	-	-	-	-	✓	✓	✓	0N	ECM94-1
-	-	-	-	-	-	-	-	-	-	✓	✓	✓	0S	Swedis2
-	-	-	-	-	✓	✓	-	-	-	✓	✓	✓	0U	ANSI ASCII
-	-	-	-	-	-	-	-	-	-	✓	✓	✓	1E	UK
-	-	-	-	-	-	-	-	-	-	✓	✓	✓	1F	French2
-	-	-	-	-	-	-	-	-	-	✓	✓	✓	1G	German
-	-	-	-	✓	-	-	-	-	-	✓	✓	✓	1U	Legal
-	-	-	-	✓	-	-	-	-	-	✓	✓	✓	2N	8859-2 ISO
-	-	-	-	-	-	-	-	-	-	✓	✓	✓	2S	Spanish
-	-	-	-	-	-	-	-	-	-	✓	✓	✓	4N	ISO 8859/4 Latin 4
-	-	-	-	-	-	-	-	-	-	✓	✓	✓	4U	Roman-9
-	-	-	-	-	✓	✓	-	-	-	✓	✓	✓	5M	PsMath
-	-	-	-	✓	-	-	-	-	-	✓	✓	✓	5N	8859-9 ISO
-	-	-	-	-	-	-	-	-	-	✓	✓	✓	5T	WiTurkish
-	-	-	-	-	-	-	-	-	-	✓	✓	✓	6J	MsPublishin
-	-	-	-	-	-	-	-	-	-	✓	✓	✓	6M	VeMath
-	-	-	-	✓	-	-	-	-	-	✓	✓	✓	6N	8859-10ISO
-	-	-	-	-	-	-	-	-	-	✓	✓	✓	7J	DeskTop
-	-	-	-	-	✓	✓	-	-	-	✓	✓	✓	8M	Math-8
-	-	-	-	✓	-	-	-	-	-	✓	✓	✓	8U	Roman-8
-	-	-	-	-	-	-	-	-	-	✓	✓	✓	9E	WiE.Europe
-	-	-	-	-	-	-	-	-	-	✓	✓	✓	9J	Pc1004
-	-	-	-	✓	-	-	-	-	-	✓	✓	✓	9N	8859-15ISO
-	-	-	-	-	-	-	-	-	-	✓	✓	✓	9T	PcTk437

تصنيف الخط													الخاصية	اسم مجموعة الرموز
13	12	11	10	9	8	7	6	5	4	3	2	1		
-	-	-	-	-	-	-	-	-	-	✓	✓	✓	9U	Windows
-	-	-	-	-	-	-	-	-	-	✓	✓	✓	10J	PsText
-	-	-	-	✓	-	-	-	-	-	✓	✓	✓	10U	IBM-US
-	-	-	-	✓	-	-	-	-	-	✓	✓	✓	11U	IBM-DN
-	-	-	-	-	-	-	-	-	-	✓	✓	✓	12J	McText
-	-	-	-	✓	-	-	-	-	-	✓	✓	✓	12U	PcMultiling
-	-	-	-	-	-	-	-	-	-	✓	✓	✓	13J	VeInternati
-	-	-	-	-	-	-	-	-	-	✓	✓	✓	13U	PcEur858
-	-	-	-	-	-	-	-	-	-	✓	✓	✓	14J	VeUS
-	-	-	-	-	-	-	-	-	-	✓	✓	✓	15U	PiFont
-	-	-	-	-	-	-	-	-	-	✓	✓	✓	17U	PcE.Europe
-	-	-	-	-	✓	✓	-	-	-	✓	✓	✓	18N	Unicode 3.0
-	-	-	-	-	-	-	-	-	-	✓	✓	✓	19L	WiBALT
-	-	-	-	-	-	-	-	-	-	✓	✓	✓	19U	WiAnsi
-	-	-	-	-	-	-	-	-	-	✓	✓	✓	26U	PcBlT775
-	-	-	-	-	-	-	-	-	-	-	✓	✓	3R	Pc866Cyr
-	-	-	-	-	-	-	-	-	-	-	✓	✓	8G	Greek8
-	-	-	-	-	-	-	-	-	-	-	✓	✓	9G	WinGrk
-	-	-	-	-	-	-	-	-	-	-	✓	✓	9R	WinCyr
-	-	-	-	-	-	-	-	-	-	-	✓	✓	10G	Pc851Grk
-	-	-	-	✓	-	-	-	-	-	-	✓	✓	10N	ISOCyr
-	-	-	-	-	-	-	-	-	-	-	✓	✓	12G	Pc8Grk
-	-	-	-	-	-	-	-	-	-	-	✓	✓	12N	ISOGrk
-	-	-	-	-	-	-	-	-	-	-	✓	✓	14R	Pc866Ukr
-	-	-	-	-	-	✓	-	-	-	-	-	✓	0H	Hebrew7
-	-	-	-	-	-	✓	-	-	-	-	-	✓	7H	8859-8 ISO
-	-	-	-	-	-	✓	-	-	-	-	-	✓	8H	Hebrew8
-	-	-	-	-	-	✓	-	-	-	-	-	✓	15H	Pc862Heb
-	-	-	-	-	-	✓	-	-	-	-	-	✓	15Q	PC-862, Hebrew

تصنيف الخط													الخاصية	اسم مجموعة الرموز
13	12	11	10	9	8	7	6	5	4	3	2	1		
-	-	-	-	-	✓	-	-	-	-	-	-	-	8V	Arabic8
-	-	-	-	-	✓	-	-	-	-	-	-	-	9V	HPWARA
-	-	-	-	-	✓	-	-	-	-	-	-	-	10V	Pc864Ara
-	-	-	-	-	-	-	-	-	✓	-	-	-	19M	Symbol
-	-	-	-	-	-	-	-	✓	-	-	-	-	579L	Wingdings
-	-	-	-	-	-	-	✓	-	-	-	-	-	14L	ZapfDingbats
-	-	-	✓	-	-	-	-	-	-	-	-	-	0O	OCR A
-	-	✓	-	-	-	-	-	-	-	-	-	-	1O	OCR B
-	-	✓	-	-	-	-	-	-	-	-	-	-	3Q	OCR B Extension
-	✓	-	-	-	-	-	-	-	-	-	-	-	0Y	Code3-9
✓	-	-	-	-	-	-	-	-	-	-	-	-	8Y	EAN/UPC

خطوط الرمز الشريطي (WindowsEpson فقط)

تتيح لك خطوط الرمز الشريطي Epson إنشاء العديد من أنواع الرموز الشريطية وطباعتها بسهولة. عادةً ما يكون إنشاء الرمز الشريطي عملية شاقة تتطلب منك تحديد رموز أوامر مختلفة، مثل شريط البدء وشريط الإيقاف وOCR-B، بالإضافة إلى أحرف الرمز الشريطي نفسها. ومع ذلك، تم تصميم خطوط الرمز الشريطي Epson لإضافة هذه الرموز تلقائياً، مما يتيح لك طباعة الرموز الشريطية التي تتوافق مع مجموعة متنوعة من معايير الرمز الشريطي بسهولة.

الطباعة باستخدام Epson BarCode Fonts

اتباع الخطوات المذكورة أدناه لإنشاء الرموز الشريطية وطباعتها باستخدام Epson BarCode Fonts. ويعتبر التطبيق المميز في هذه الإرشادات هو Microsoft WordPad في Windows 10. وقد يختلف الإجراء الفعلي قليلاً عند الطباعة من التطبيقات الأخرى.

1. افتح أحد المستندات في تطبيقك وأدخل الأحرف التي تريد تحويلها إلى رمز شريطي.

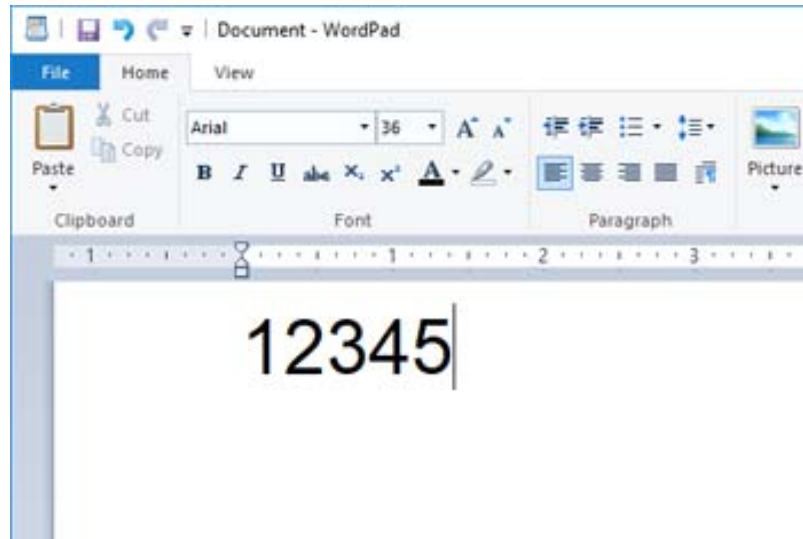

2. حدد الأحرف، ثم حدد Epson BarCode font الذي تريد استخدامه، وحجم الخط.

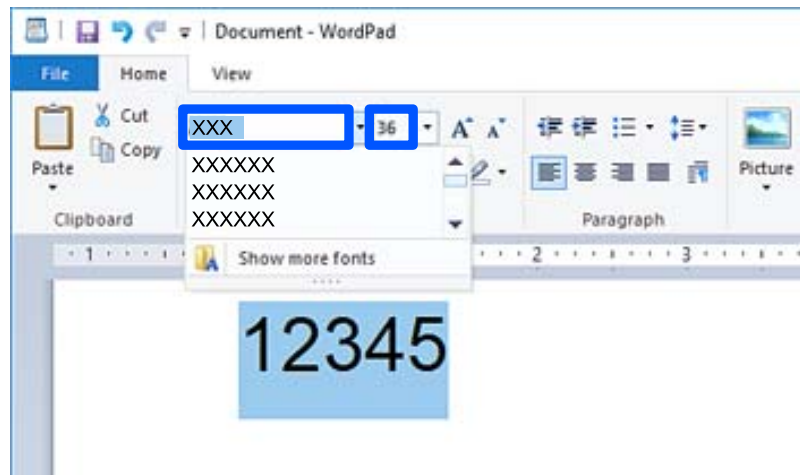

ملاحظة:

لا يمكنك استخدام أحجام الخطوط الأكبر من 96 نقطة عند طباعة الرموز الشريطية.

3. تظهر الأحرف التي حددتها كأحرف رموز شريطية مماثلة لتلك الموضحة أدناه.

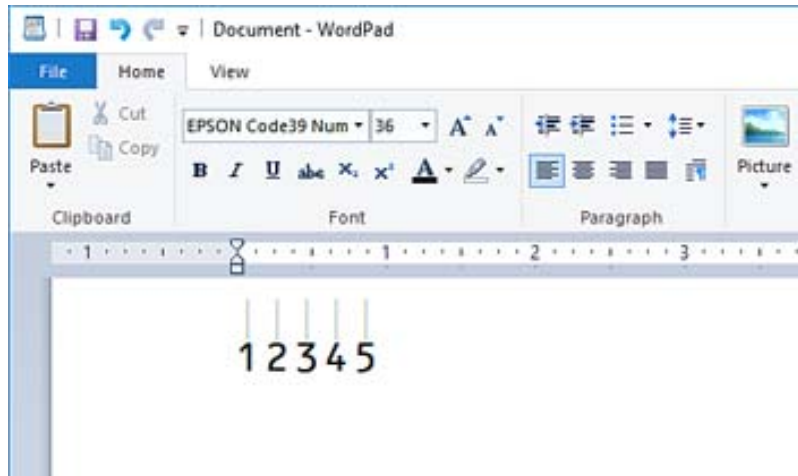

4. حدد طباعة من القائمة "ملف"، وحدد طباعة Epson، وانقر فوق تفضيلات، ثم قم بإجراء إعدادات برنامج تشغيل الطباعة.

5. انقر فوق طباعة لطباعة الرمز الشريطي.

ملاحظة:

إذا كان هناك خطأ ما في سلسلة أحرف الرمز الشريطي، مثل البيانات غير المناسبة، فسيتم طباعة الرمز الشريطي كما يظهر على الشاشة، لكن لن يتمكن قارئ الرموز الشريطية من قراءته.

ملاحظات حول إدخال الرموز الشريطية وتنسيقها

يُرجى ملاحظة ما يلي عند إدخال حروف الرموز الشريطية وتنسيقها:

- لا تستخدم تنسيق الأحرف الخاصة أو التظليل مثل التنسيق الغامق أو المائل أو التسطير.
- اطبع الرموز الشريطية بالأبيض والأسود فقط.
- عند تدوير الأحرف، حدد زوايا التدوير 90 درجة و180 درجة و270 درجة فقط.
- قم بإيقاف تشغيل جميع إعدادات الأحرف ومسافات الكلمات التلقائية في تطبيقك.
- لا تستخدم الميزات الموجودة في تطبيقك والتي تعمل على تكبير حجم الأحرف أو تصغيرها في الاتجاه الرأسي أو الأفقي فقط.
- أغلق ميزات التصحيح التلقائي الموجودة في تطبيقك للتدقيق الإملائي، والنحوي، والمسافات، وما إلى ذلك.
- لتمييز الرموز الشريطية بسهولة أكبر من النصوص الأخرى في مستندك، عين تطبيقك ليعرض رموز النص، مثل علامات الفقرة، وعلامات التبويب وما إلى ذلك.
- نظراً لأنه تتم إضافة الحروف المميزة مثل "شريط البدء" و"شريط الإيقاف" عند تحديد Epson BarCode Font، قد يحتوي الرمز الشريطي الناتج على أحرف أكثر من الأحرف التي تم إدخالها في الأصل.
- للحصول على أفضل النتائج، استخدم أحجام الخطوط الموصى بها فقط في "مواصفات Epson BarCode Font" لـ Epson BarCode Font الذي تستخدمه. قد لا تكون الرموز الشريطية بالأحجام الأخرى قابلة للقراءة مع جميع برامج قراءة الرموز الشريطية.
- حدد الطباعة بالأسود فقط في إعدادات الطباعة وكذلك قياسي أو عالي في الجودة.

ملاحظة:

وفقاً لكثافة الطباعة، أو جودة الورق أو لونه، قد تكون الرموز الشريطية غير قابلة للقراءة مع جميع برامج قراءة الرموز الشريطية. قم بطباعة إحدى العينات وتأكد من إمكانية قراءة الرمز الشريطي قبل الطباعة بكميات كبيرة.

مواصفات Epson BarCode Fonts

يحتوي هذا القسم على تفاصيل حول مواصفات إدخال الأحرف لكل Epson BarCode Font.

EPSON EAN-8

- يُعد EAN-8 إصداراً مختصراً مكوناً من ثمانية أرقام لمعيار الرمز الشريطي EAN.
- ونظراً لأن رقم التحقق تتم إضافته تلقائياً، يمكن إدخال 7 أحرف فقط.

نوع الحرف	الأرقام (من 0 إلى 9)
عدد الأحرف	7 حرفاً
حجم الخط	من 52 نقطة إلى 96 نقطة وتعتبر الأحجام الموصى بها هي 52 نقطة و65 نقطة (القياسية).

يتم إدخال الرموز التالية تلقائياً ولا يلزم إدخالها يدوياً:

- الهامش الأيسر/الأيمن
- الشريط الواقي الأيسر/الأيمن
- شريط المركز
- رقم الفحص
- OCR-B
- عينة للطباعة

EPSON EAN-8

EPSON EAN-13

- يُعد EAN-13 هو الرمز الشريطي القياسي EAN المكون من 13 رقماً.
- ونظراً لأن رقم التحقق تتم إضافته تلقائياً، يمكن إدخال 12 أحرف فقط.

نوع الحرف	الأرقام (من 0 إلى 9)
عدد الأحرف	12 حرفاً
حجم الخط	من 60 نقطة إلى 96 نقطة وتعتبر الأحجام الموصى بها هي 60 نقطة و75 نقطة (القياسية).

يتم إدخال الرموز التالية تلقائياً ولا يلزم إدخالها يدوياً:

- الهامش الأيسر/الأيمن
- الشريط الواقي الأيسر/الأيمن
- شريط المركز
- رقم الفحص
- OCR-B
- عينة للطباعة

EPSON EAN-13
 1 234567 890128

EPSON UPC-A

- يُعدّ UPC-A هو الرمز الشريطي القياسي المحدد في كود المنتج العالمي الأمريكي (دليل مواصفات رمز UPC).
- يتم دعم رموز UPC العادية فقط. ولا يتم دعم الرموز التكميلية.

نوع الحرف	الأرقام (من 0 إلى 9)
عدد الأحرف	11 حرفاً
حجم الخط	من 60 نقطة إلى 96 نقطة وتعتبر الأحجام الموصى بها هي 60 نقطة و75 نقطة (القياسية).

يتم إدخال الرموز التالية تلقائياً ولا يلزم إدخالها يدوياً:

الهامش الأيسر/الأيمن

الشريط الواقي الأيسر/الأيمن

شريط المركز

رقم الفحص

OCR-B

عينة للطباعة

EPSON UPC-A
 1 23456 78901 2

EPSON UPC-E

- يُعدّ UPC-E هو الرمز الشريطي الخاص بإزالة الأصفار الزائدة UPC-A (يحذف الأصفار الإضافية) المحددة في كود المنتج العالمي الأمريكي (دليل مواصفات رمز UPC).

نوع الحرف	الأرقام (من 0 إلى 9)
عدد الأحرف	6 حرفاً
حجم الخط	من 60 نقطة إلى 96 نقطة وتعتبر الأحجام الموصى بها هي 60 نقطة و75 نقطة (القياسية).

يتم إدخال الرموز التالية تلقائياً ولا يلزم إدخالها يدوياً:

الهامش الأيسر/الأيمن

الشريط الواقي الأيسر/الأيمن

رقم الفحص

OCR-B

الرقم "0"

عينة للطباعة



EPSON Code39

تتوفر أربعة من خطوط Code39، مما يسمح لك بتمكين الإدراج التلقائي لأرقام الفحص و OCR-B وتعطيله.

يُضبط طول الرمز الشريطي تلقائياً على 15% أو أكثر من إجمالي طوله، وفقاً لـ Code39 القياسي. ولهذا السبب من المهم الاحتفاظ بمسافة واحدة على الأقل بين الرمز الشريطي والنص المحيط به لمنع التداخل بينهما.

يجب إدخال المسافات في الرموز الشريطية Code39 كخطوط سفلية "-".

عند طباعة رمزين شريطيين أو أكثر على خط واحد، افصل الرموز الشريطية بعلامة تبويب، أو حدد خطأ غير BarCode Font وأدخل المسافة. إذا تم إدخال إحدى المسافات أثناء تحديد خط Code39، فلن يكون الرمز الشريطي صحيحاً.

نوع الحرف	الأحرف الأبجدية الرقمية (من الألف إلى الياء، من 0 إلى 9) الرموز (- . مسافة / \$ + %)
عدد الأحرف	لا يوجد حد
حجم الخط	عند عدم استخدام OCR-B: من 26 نقطة إلى 96 نقطة تكون الأحجام الموصى بها هي 26 نقطة و 52 نقطة و 78 نقطة. عند استخدام OCR-B: من 36 نقطة إلى 96 نقطة تكون الأحجام الموصى بها هي 36 نقطة و 72 نقطة.





يتم إدخال الرموز التالية تلقائياً ولا يلزم إدخالها يدوياً:

يسار/يمين منطقة هادئة

رقم الفحص

بدء/إيقاف الحرف

عينة للطباعة

EPSON Code39 CD	EPSON Code39
	
EPSON Code39 CD Num	EPSON Code39 Num
	

EPSON Code128

- تدعم الخطوط Code128 مجموعات الرموز "أ"، و"ب"، و"ج". عند تغيير مجموعة الرموز الخاصة بخط الحروف في منتصف الخط، يتم إدخال رمز التحويل تلقائياً.
- يُضبط طول الرمز الشريطي تلقائياً على 15% أو أكثر من إجمالي طوله، وفقاً لـ Code128 القياسي. ولهذا السبب من المهم الاحتفاظ بمسافة واحدة على الأقل بين الرمز الشريطي والنص المحيط به لمنع التداخل بينهما.
- تحذف بعض التطبيقات المسافات في نهاية الخطوط أو تغير العديد من المسافات في علامات التبويب تلقائياً. وقد لا تتم طباعة الرموز الشريطية التي تحتوي على مسافات بصورة صحيحة من التطبيقات التي تحذف المسافات في نهايات الخطوط أو تغير العديد من المسافات في علامات التبويب تلقائياً.
- عند طباعة رمزين شريطيين أو أكثر على خط واحد، افصل الرموز الشريطية بعلامة تبويب، أو حدد خطاً غير BarCode Font وأدخل المسافة. إذا تم إدخال إحدى المسافات أثناء تحديد خط Code128، فلن يكون الرمز الشريطي صحيحاً.

نوع الحرف	جميع أحرف ASCII (95 في المجموع)
عدد الأحرف	لا يوجد حد
حجم الخط	من 26 نقطة إلى 96 نقطة وتعتبر الأحجام الموصى بها هي 26 نقطة و52 نقطة و78 نقطة.

يتم إدخال الرموز التالية تلقائياً ولا يلزم إدخالها يدوياً:

- يسار/يمين منطقة هادئة
 - بدء/إيقاف الحرف
 - رقم الفحص
 - تغيير رمز مجموعة الأحرف
- عينة للطباعة

EPSON Code128

EPSON ITF

- تتوافق EPSON ITF fonts مع معيار Interleaved 2-of-5 USS (الأمريكي).
- تتوفر أربعة EPSON ITF fonts مما يسمح لك بتمكين الإدراج التلقائي لأرقام الفحص و OCR-B وتعطيله.
- يُضبط طول الرمز الشريطي تلقائياً على 15% أو أكثر من إجمالي طوله، وفقاً لـ Interleaved 2-of-5 القياسي. ولهذا السبب من المهم الاحتفاظ بمسافة واحدة على الأقل بين الرمز الشريطي والنص المحيط به لمنع التداخل بينهما.
- يقوم Interleaved 2-of-5 بمعاملة كل حرفين كمجموعة واحدة. عند وجود عدد فردي من الأحرف، تضيف EPSON ITF fonts تلقائياً صفراً إلى بداية سلسلة الأحرف.

نوع الحرف	الأرقام (من 0 إلى 9)
عدد الأحرف	لا يوجد حد
حجم الخط	عند عدم استخدام OCR-B: من 26 نقطة إلى 96 نقطة تكون الأحجام الموصى بها هي 26 نقطة و52 نقطة و78 نقطة. عند استخدام OCR-B: من 36 نقطة إلى 96 نقطة تكون الأحجام الموصى بها هي 36 نقطة و72 نقطة.

يتم إدخال الرموز التالية تلقائياً ولا يلزم إدخالها يدوياً:





يسار/يمين منطقة هادئة

بدء/إيقاف الحرف

رقم الفحص

الرقم "0" (يُضاف إلى بداية سلاسل الأحرف حسب الحاجة)

عينة للطباعة

EPSON ITF CD	EPSON ITF
	
EPSON ITF CD Num	EPSON ITF Num
 1 2 3 4 5 6 7 0	 0 1 2 3 4 5 6 7

EPSON Codabar

تتوفر أربعة EPSON Codabar مما يسمح لك بتمكين الإدراج التلقائي لأرقام الفحص و OCR-B وتعطيله.

يُضبط طول الرمز الشريطي تلقائياً على 15% أو أكثر من إجمالي طوله، وفقاً لـ Codabar القياسي. ولهذا السبب من المهم الاحتفاظ بمسافة واحدة على الأقل بين الرمز الشريطي والنص المحيط به لمنع التداخل بينهما.

عند إدخال حرف "البدء" أو "إيقاف"، تقوم خطوط Codabar تلقائياً بإدراج الحرف التكميلي.

إذا لم يتم إدخال حرف "البدء" أو حرف "إيقاف"، فسيتم إدخال هذه الأحرف تلقائياً كحرف "A".

نوع الحرف	الأرقام (من 0 إلى 9) الرموز (- \$: . / +)
عدد الأحرف	لا يوجد حد
حجم الخط	عند عدم استخدام OCR-B: من 26 نقطة إلى 96 نقطة تكون الأحجام الموصى بها هي 26 نقطة و 52 نقطة و 78 نقطة. عند استخدام OCR-B: من 36 نقطة إلى 96 نقطة تكون الأحجام الموصى بها هي 36 نقطة و 72 نقطة.



يتم إدخال الرموز التالية تلقائياً ولا يلزم إدخالها يدوياً:

يسار/يمين منطقة هادئة

حرف البدء/الإيقاف (عند عدم الإدخال)

رقم الفحص

عينة للطباعة

EPSON Codabar CD	EPSON Codabar
	
EPSON Codabar CD Num	EPSON Codabar Num



EPSON EAN128

تدعم الخطوط GS1-128(EAN128) مجموعات الرموز "أ"، و"ب"، و"ج". عند تغيير مجموعة الرموز الخاصة بخط الحروف في منتصف الخط، يتم إدخال رمز التحويل تلقائياً.

يتم دعم الأنواع الأربعة التالية من الخصائص كمعرف التطبيق (AI).

01: رقم العنصر المتداول عالمياً

10: رقم المجموعة / الكمية

17: تاريخ انتهاء الصلاحية

30: الكمية

يُضبط طول الرمز الشريطي تلقائياً على 15% أو أكثر من إجمالي طوله، وفقاً لـ Code128 القياسي. ولهذا السبب من المهم الاحتفاظ بمسافة واحدة على الأقل بين الرمز الشريطي والنص المحيط به لمنع التداخل بينهما.

تحذف بعض التطبيقات المسافات في نهاية الخطوط أو تغير العديد من المسافات في علامات التبويب تلقائياً. وقد لا تتم طباعة الرموز الشريطية التي تحتوي على مسافات بصورة صحيحة من التطبيقات التي تحذف المسافات في نهايات الخطوط أو تغير العديد من المسافات في علامات التبويب تلقائياً.

عند طباعة رمزين شريطيين أو أكثر على خط واحد، افصل الرموز الشريطية بعلامة تبويب، أو حدد خطأ غير BarCode Font وأدخل المسافة. إذا تم إدخال إحدى المسافات أثناء تحديد خط GS1-128(EAN128)، فلن يكون الرمز الشريطي صحيحاً.

نوع الحرف	الأحرف الأبجدية الرقمية (من A إلى Z، ومن 0 إلى 9) تُستخدم الأقواس لتحديد معرف التطبيق (AI) فقط ولا يتم دعم سوى الأحرف الكبيرة فقط من خلال إدخال مفتاح الأحرف الصغيرة.
عدد الأحرف	يتغير باستخدام معرف التطبيق (AI). 01: 4 أحرف "01" و 13 رقماً 17: 4 أحرف "17" و 6 أرقام 10: 4 أحرف "10" و بحد أقصى 20 رمزاً أبجدياً ورقمياً 30: 4 أحرف "30" و بحد أدنى 8 أرقام
حجم الخط	36 جزءاً أو أكثر تُعد الأحجام الموصى بها 36 جزءاً، و 72 جزءاً

يتم إدخال الرموز التالية تلقائياً ولا يلزم إدخالها يدوياً:

يسار/يمين منطقة هادئة

بدء/إيقاف الحرف

حرف FNC1

يتم إدخاله للتمييز من Code128 وإيقاف معرف التطبيق ذي الطول المتغير مؤقتاً.

رقم الفحص

تغيير رمز مجموعة الأحرف

عينة للطباعة





مواصفات التخزين

سعة التخزين	54 جيجابايت	
عدد المجلدات	المجلد المشترك	1
	مجلد مشترك	0 إلى 199
	مجلد شخصي	من دون تقييد
الحد الأقصى لعدد الملفات المخزنة في المجلد	3000 ملف	
الحد الأقصى لعدد الصفحات المخزنة في المجلد	9000 صفحة	
الحد الأقصى لعدد المهام المخزنة*	طباعة: 100 إرسال عبر البريد الإلكتروني، وحفظ في المجلد، وخدمة السحابة: 10	

*: عدد المهام التي يمكن تنفيذها قبل انتهاء المهمة الأولى.

ملاحظة:

قد لا تتمكن من حفظ ملفات جديدة بعد أن تصل نسبة استخدام الذاكرة إلى 100%. أيضاً إذا كانت نسبة استخدام الذاكرة أقل من 100%، ووصل عدد الملفات المحفوظة أو عدد الصفحات المحفوظة في المجلد إلى الحد الأقصى، فقد لا تتمكن من حفظ المهمة بأكملها. وفي هذه الحالة، احذف أكبر عدد ممكن من الملفات غير الضرورية.

مواصفات الخيارات

مواصفات لوحة الفاكس

العدد المحتمل للتوسعات	1
------------------------	---

راجع المعلومات ذات الصلة أدناه للاطلاع على مواصفات أخرى.

معلومات ذات صلة

← "مواصفات الفاكس (الطابعات المزودة بفاكس فقط)" في الصفحة 509

مواصفات وحدة كاسيت الورق (أحادي)-P1

الورق المتوفر	"الورق والسعات المتوفرة" في الصفحة 449
السعة	حد أقصى 500 ورقة (80 جم/م ²)
مقنن التغذية الكهربائية	تيار مستمر 24 فولت
أقصى استهلاك للطاقة	15 واط

الأبعاد	<input type="checkbox"/> العرض: 465.0 ملم (18.3 من البوصات) <input type="checkbox"/> العمق: 490.0 ملم (19.3 من البوصات) <input type="checkbox"/> الارتفاع: 126.0 مم (5.0 من البوصات)
الوزن	حوالي 21.9 كجم (9.9 رطل)

مواصفات وحدة كاسيت الورق (مزدوج)-P2

الورق المتوفر	"الورق والسعات المتوفرة" في الصفحة 449
السعة	حد أقصى 500 ورقة لكل كاسيت (80 جم/م ²)
مقنن التغذية الكهربائية	تيار مستمر 24 فولت
أقصى استهلاك للطاقة	17 واط
الأبعاد	<input type="checkbox"/> العرض: 465.0 ملم (18.3 من البوصات) <input type="checkbox"/> العمق: 490.0 ملم (19.3 من البوصات) <input type="checkbox"/> الارتفاع: 297.0 مم (11.7 من البوصات)
الوزن	حوالي 45.0 كجم (20.4 رطل)

مواصفات واجهة LAN اللاسلكية

راجع الجدول التالي لمعرفة مواصفات شبكة Wi-Fi.

البلدان أو المناطق باستثناء تلك الواردة أدناه	"الجدول أ" في الصفحة 534
أيرلندا، المملكة المتحدة، النمسا، ألمانيا، ليختنشتاين، سويسرا، فرنسا، بلجيكا، لوكسمبورغ، هولندا، إيطاليا، البرتغال، إسبانيا، الدنمارك، فنلندا، النرويج، السويد، أيسلندا، كرواتيا، قبرص، اليونان، صربيا، سلوفينيا، مالطا، البوسنة والهرسك، بلغاريا، جمهورية التشيك، إستونيا، المجر، لاتفيا، ليتوانيا، بولندا، رومانيا، سلوفاكيا، إسرائيل، أستراليا، نيوزيلندا، الصين، هونغ كونغ، منغوليا، تايوان، كوريا الجنوبية*	"الجدول ب" في الصفحة 535

* فقط في AM-C400 Series.

الجدول أ

المقاييس	IEEE 802.11b/g/n ^{1*}
نطاق التردد	2.4 جيجا هرتز
القنوات	1/2/3/4/5/6/7/8/9/10/11/12/13
أوضاع التنسيق	البنية الأساسية، Wi-Fi Direct (نقطة الوصول البسيط) ^{2*3*}
بروتوكولات الأمان ^{4*}	WEP (64/128bit)، و WPA2-PSK (AES) ^{5*} ، و WPA3-SAE (AES)، و WPA2/WPA3-Enterprise

- 1* لا يتوفر إلا لـ HT20 فقط.
 2* غير مدعوم للتوافق مع IEEE 802.11b.
 3* يمكن استخدام أوضاع البنية الأساسية و Wi-Fi Direct أو اتصال Ethernet في وقت واحد.
 4* لا تدعم شبكة Wi-Fi Direct سوى WPA2-PSK (AES).
 5* متوافق مع معايير WPA2 مع دعم WPA/WPA2 الشخصي.

الجدول ب

المقاييس		ac/1* IEEE 802.11a/b/g/n
نطاقات التردد		IEEE 802.11b/g/n: 2.4 جيجا هرتز، IEEE 802.11a/n/ac: 5 جيجا هرتز
القنوات	شبكة Wi-Fi	2.4 جيجا هرتز 2 ² /13 [*] 1/2/3/4/5/6/7/8/9/10/11/12
		5 جيجا هرتز ^{3*} (W52 (36/40/44/48 (W53 (52/56/60/64 (W56 (100/104/108/112/116/120/124/128/132/136/140/144 (W58 (149/153/157/161/165
	Wi-Fi Direct	2.4 جيجا هرتز 2 ² /13 [*] 1/2/3/4/5/6/7/8/9/10/11/12
		5 جيجا هرتز ^{3*} (W52 (36/40/44/48 (W58 (149/153/157/161/165
أوضاع الاتصال		البنية الأساسية، Wi-Fi Direct (نقطة الوصول البسيط) ^{4*} ، ^{5*}
بروتوكولات الأمان ^{6*}		WEP (64/128bit)، و WPA2-PSK (AES) ^{7*} ، و WPA3-SAE (AES)، و WPA2/WPA3-Enterprise

- 1* لا يتوفر إلا لـ HT20 فقط.
 2* غير متوفر في تايوان.
 3* يختلف مدى توفر هذه القنوات واستخدام المنتج في الهواء الطلق عبر هذه القنوات حسب الموقع. للاطلاع على مزيد من المعلومات، راجع موقع الويب التالي.

<http://support.epson.net/wifi5ghz/>

- 4* غير مدعوم للتوافق مع IEEE 802.11b.
 5* يمكن استخدام أوضاع البنية الأساسية و Wi-Fi Direct أو اتصال Ethernet في وقت واحد.
 6* لا تدعم Wi-Fi Direct إلا WPA2-PSK (AES).
 7* متوافق مع معايير WPA2 مع دعم WPA/WPA2 الشخصي.

معلومات تنظيمية

المقاييس والاعتمادات

المقاييس والمواصفات الخاصة بطراز الولايات المتحدة

السلامة	UL62368-1 CAN/CSA-C22 No.62368-1-14
التوافق الكهرومغناطيسي	FCC Part 15 Subpart B Class B (CAN ICES-3 (B)/NMB-3 (B)

المقاييس والمواصفات الخاصة بالطراز الأوروبي

معلومات إعلان المطابقة لمواصفات الاتحاد الأوروبي يتوفر النص الكامل لإعلان المطابقة لمواصفات الاتحاد الأوروبي في عنوان الإنترنت التالي.

<http://www.epson.eu/conformity>

C791A

للاستخدام فقط في أيرلندا والمملكة المتحدة والنمسا وألمانيا وليختنشتاين وسويسرا وفرنسا وبلجيكا ولوكسمبرج وهولندا وإيطاليا والبرتغال وأسبانيا والدنمارك وفنلندا والنرويج والسويد وأيسلندا وقبرص وكرواتيا واليونان وسلوفينيا ومالطا وبلغاريا والتشيك وإستونيا والمجر ولاتفيا وليتوانيا وبولندا ورومانيا وسلوفاكيا.

لن تتحمل شركة Epson مسؤولية أي فشل في تحقيق متطلبات الحماية نتيجة إجراء أي تعديلات غير موصى بها على المنتج.

المقاييس والمواصفات الخاصة بالطراز الأسترالي

التوافق الكهرومغناطيسي	AS/NZS CISPR32 Class B
------------------------	------------------------

تقر شركة Epson، بموجب هذا المستند أن الطرز التالية من الأجهزة تتوافق مع المتطلبات الأساسية والقوانين الأخرى ذات الصلة في AS/NZS4268:

C791A

لن تتحمل شركة Epson مسؤولية أي فشل في تحقيق متطلبات الحماية نتيجة إجراء أي تعديلات غير موصى بها على المنتج.

المقاييس والمواصفات الخاصة بالطراز النيوزيلندي

General Warning

The grant of a Telepermit for any item of terminal equipment indicates only that Telecom has accepted that the item complies with minimum conditions for connection to its network. It indicates no endorsement of the product by Telecom, nor does it provide any sort of warranty. Above all, it provides no assurance that any item will work correctly in all respects with another item of Telepermitted equipment of a different make or model, nor does it imply that any product is compatible with all of Telecom's network services.

Telepermitted equipment only may be connected to the EXT telephone port. This port is not specifically designed for 3-wire-connected equipment. 3-wire-connected equipment might not respond to incoming ringing when attached to this port.

Important Notice

Under power failure conditions, this telephone may not operate. Please ensure that a separate telephone, not dependent on local power, is available for emergency use.

This equipment is not capable, under all operating conditions, of correct operation at the higher speeds for which it is designed. Telecom will accept no responsibility should difficulties arise in such circumstances.

This equipment shall not be set up to make automatic calls to the Telecom '111' Emergency Service.

اعتماد نوع ZICTA للمستخدمين في زامبيا

راجع المواقع الإلكترونية التالية للتحقق من المعلومات الخاصة باعتماد نوع ZICTA.

<https://support.epson.net/zicta/>

شهادة الملاك الأزرق الألمانية

اطلع على موقع الويب التالي للتحقق مما إذا كانت الطابعة تتوافق مع معايير شهادة الملاك الأزرق الألمانية أم لا.

<http://www.epson.de/blauerengel>

قيود النسخ

انتبه إلى القيود التالية للتأكد من الاستخدام القانوني والمسؤول للطابعة.

يحظر القانون نسخ العناصر التالية:

- الفواتير البنكية والعملات والأوراق المالية الحكومية وسندات الموائيق الحكومية والأوراق المالية المحلية
 - الطوابع البريدية غير المستخدمة والبطاقات البريدية ذات الطوابع الملصقة بشكل مسبق والعناصر البريدية الرسمية الأخرى التي تحمل طوابع بريدية صالحة
 - الدمغات الحكومية والأوراق المالية الصادرة وفقاً لإجراء قانوني
- توخَّ الحرس عند نسخ العناصر التالية:
- الأوراق المالية الخاصة (شهادات الأسهم والأوراق النقدية القابلة للتداول والشيكات وغير ذلك)، الإجازات الشهرية وإيصالات التنازل وغير ذلك.
 - جوازات السفر وتراخيص القيادة وشهادات الملاءمة وجوازات عبور الطرق وكوبونات الأظعمة والتذاكر وغير ذلك.

ملاحظة:

قد يحظر القانون أيضاً نسخ هذه العناصر.

الاستخدام المسؤول للمواد المحمية بموجب حقوق الطبع والنشر:

يمكن إساءة استخدام الطابعات عن طريق النسخ غير الملائم لمواد محمية بموجب حقوق نشر. ما لم تكن تتصرف بناءً على نصائح محام يتمتع بخبرة جيدة، فيجب أن تكون على قدر من المسؤولية والاحترام وذلك من خلال الحصول على إذن من حامل حقوق الطبع والنشر قبل نسخ أية مواد منشورة.

معلومات المسؤل

539.إدارة الطابعة.
560.إعدادات أمان المنتج.
569.إعدادات أمان الشبكة.
607.Epson Open Platform باستخدام
608.Epson Remote Services معلومات

إدارة الطابعة

التحقق من معلومات طابعة عن بُعد

يُمكنك التحقق من المعلومات التالية الخاصة بطابعة التشغيل من **Status** باستخدام Web Config.

Product Status

تحقق من الحالة، والخدمات السحابية، ورقم المنتج، وعنوان MAC، وما إلى ذلك. إذا كانت لديك معلومات مسجلة في **Administrator Name/Contact Information** في علامة التبويب **Device Management**، فسيتم عرض معلومات المسؤول في علامة تبويب الحالة.

Network Status

تحقق من معلومات حالة الاتصال بالشبكة، وعنوان IP، و خادم DNS، وما إلى ذلك.

Usage Status

تحقق من اليوم الأول للمطبوعات، والصفحات المطبوعة، وعدد المطبوعات لكل لغة، وعدد الملفات الممسوحة ضوئياً، وما إلى ذلك.

Hardware Status

تحقق من حالة كل وظيفة من وظائف الطابعة.

Job History

تحقق من سجل المهام الخاص بمهام الطابعة، ومهام الإرسال، وما إلى ذلك.

Panel Snapshot

اعرض لقطة لصورة الشاشة التي يتم عرضها على لوحة التحكم في الجهاز.

إدارة اتصال الشبكة

يُمكنك التحقق من اتصال الشبكة أو تهيئتها.

التحقق من إعدادات الشبكة الأساسية وتكوينها

1. أدخل عنوان الـ IP الخاص بالطابعة في المستعرض للوصول إلى Web Config.
أدخل عنوان الـ IP الخاص بالطابعة من جهاز كمبيوتر متصل بالشبكة نفسها المتصل بها الطابعة. يُمكنك التحقق من عنوان الـ IP الخاص بالطابعة من القائمة التالية.
الإعدادات < إعدادات عامة < إعدادات الشبكة < حالة الشبكة < وضع LAN/Wi-Fi السلكي
2. أدخل كلمة مرور المسؤول لتسجيل الدخول بصفتك مسؤولاً.
3. حدد بالترتيب التالي.
علامة التبويب **Network < Basic**
4. عيّن كل عنصر.
5. انقر فوق **Next**.
يتم عرض رسالة تأكيد.

6. انقر فوق OK.
الطابعة قيد التحديث.

معلومات ذات صلة

← "القيمة الافتراضية لكلمة مرور المسؤول" في الصفحة 17

عناصر إعداد شبكة

العناصر	إعداد القيمة والوصف
Device Name	عرض Device Name. لتغيير Device Name، أدخل Device Name جديد في مربع النص.
Location	أدخل Location الخاص بالجهاز.
Obtain IP Address	حدد طريقة إعداد عنوان الـ IP على تلقائي أو يدوي. إذا حددت يدوي، فستحتاج إلى إدخال عنوان الـ IP، وقناع الشبكة الفرعية، وهكذا.
Set using BOOTP	يمكنك تحديد ما إذا كنت تريد تمكين Set using BOOTP أو لا.
Set using Automatic Private IP Addressing (APIPA)	يمكنك تحديد ما إذا كنت تريد تمكين Set using Automatic Private IP Addressing (APIPA) أو لا.
IP Address	أدخل IP Address. أدخل بتنسيق xxx.xxx.xxx.xxx. أدخل رقماً من 0 وحتى 255 من أجل xxx. تأكد من أن IP Address فريد ولا يتداخل مع أي جهاز آخر على الشبكة.
Subnet Mask	أدخل Subnet Mask. أدخل بتنسيق xxx.xxx.xxx.xxx. أدخل رقماً من 0 وحتى 255 من أجل xxx.
Default Gateway	أدخل Default Gateway. أدخل بتنسيق xxx.xxx.xxx.xxx. أدخل رقماً من 0 وحتى 255 من أجل xxx.
DNS Server Setting	حدد طريقة DNS Server Setting من Auto أو Manual. يتم التحديد يدوياً عند تعيين Obtain IP Address على Manual.
Primary DNS Server	أدخل Primary DNS Server. أدخل بتنسيق xxx.xxx.xxx.xxx. أدخل رقماً من 0 وحتى 255 من أجل xxx.
Secondary DNS Server	أدخل Secondary DNS Server. أدخل بتنسيق xxx.xxx.xxx.xxx. أدخل رقماً من 0 وحتى 255 من أجل xxx.
DNS Host Name Setting	حدد طريقة DNS Host Name Setting على تلقائي أو يدوي.
DNS Host Name	عرض DNS Host Name الحالي.
DNS Domain Name Setting	حدد طريقة إعداد DNS Domain Name على تلقائي أو يدوي.

العناصر	إعداد القيمة والوصف
DNS Domain Name	أدخل DNS Domain Name وفقاً للقواعد التالية. <input type="checkbox"/> أدخل ما يتراوح بين 2 إلى 249 رمزاً باستخدام "الأحرف من A إلى Z"، و" a إلى z"، و"الأرقام من 0 إلى 9"، والواصلة "-", والنقطة ".". <input type="checkbox"/> لا يمكن أن تكون الرموز مثل الأرقام من "0 إلى 9"، والوصلة "-", والنقطة "." هي الرمز الأول. <input type="checkbox"/> لا يمكن أن تكون الرموز مثل الوصلة "-" والنقطة "." هي الرمز الأخير. <input type="checkbox"/> يجب أن يتراوح كل ملصق تعريف في اسم المجال بين 1 و63 رمزاً وأن يكون مفصلاً بنقطة. يجب ألا يتجاوز العدد الإجمالي لرموز اسم المضيف واسم المجال 251 رمزاً.
Register the network interface address to DNS	يمكنك تحديد ما إذا كنت تريد تمكين Register the network interface address to DNS أو لا. قم بالتمكين إذا كنت تريد تسجيل اسم المضيف واسم المجال مع خادم DNS من خلال خادم DHCP الذي يدعم خادم DNS الديناميكي. إذا حددت تمكين، فستحتاج إلى تعيين اسم المضيف واسم المجال.
Proxy Server Setting	يمكنك تحديد ما إذا كنت تريد استخدام Proxy Server Setting أو لا. عند تحديد ذلك، فستحتاج إلى تكوين إعدادات خادم الوكيل للشبكة الفرعية.
Proxy Server	أدخل العنوان ل Proxy Server بتنسيق IPv4 أو FQDN.
Proxy Server Port Number	أدخل اسماً يتراوح بين 1 و65535.
Proxy Server User Name	أدخل اسم خادم الوكيل ما بين 0 و255 حرفاً بتنسيق (ASCII 0x20-0x7E).
Proxy Server Password	أدخل كلمة مرور خادم الوكيل ما بين 0 و255 حرفاً بتنسيق (ASCII 0x20-0x7E).
IPv6 Setting	يمكنك تحديد ما إذا كنت تريد تمكين IPv6 Setting أو لا.
IPv6 Privacy Extension	يمكنك تحديد ما إذا كنت تريد تمكين IPv6 Privacy Extension أو لا.
IPv6 DHCP Server Setting	يمكنك تحديد ما إذا كنت تريد تمكين IPv6 DHCP Server Setting أو لا.
IPv6 Address	عند استخدام IPv6 Address ، أدخل بالتنسيق التالي. <input type="checkbox"/> xxxx:xxxx:xxxx:xxxx:xxxx:xxxx:xxxx:xxxx / بادئة <input type="checkbox"/> xxxx هو عدد سداسي عشري مكون من 1 إلى 4 أرقام، والبادئة هي عدد عشري من 1 وحتى 128 رقماً. <input type="checkbox"/> إذا كانت هناك كتل متتالية حيث تكون قيم xxxx جميعها 0، يمكن حذفها ::: (مكان واحد فقط).
IPv6 Address Default Gateway	عند تعيين IPv6 Address Default Gateway ، أدخل بالتنسيق التالي. <input type="checkbox"/> xxxx:xxxx:xxxx:xxxx:xxxx:xxxx:xxxx:xxxx <input type="checkbox"/> xxxx عبارة عن عدد سداسي عشري من 1 إلى 4 أرقام. <input type="checkbox"/> إذا كانت هناك كتل متتالية حيث تكون قيم xxxx جميعها 0، يمكن حذفها ::: (مكان واحد فقط).
IPv6 Link-Local Address	عرض IPv6 Link-Local Address الصالح.
IPv6 Stateful Address	عرض IPv6 Stateful Address الصالح.
IPv6 Stateless Address 1	عرض IPv6 Stateless Address 1 الصالح.
IPv6 Stateless Address 2	عرض IPv6 Stateless Address 2 الصالح.
IPv6 Stateless Address 3	عرض IPv6 Stateless Address 3 الصالح.

العناصر	إعداد القيمة والوصف
IPv6 Primary DNS Server	أدخل عنوان IPv6 لخدّام DNS الأساسي بالتنسيق التالي. <input type="checkbox"/> xxxx :xxxx :xxxx :xxxx :xxxx :xxxx :xxxx :xxxx <input type="checkbox"/> xxxx عبارة عن عدد سداسي عشري من 1 إلى 4 أرقام. <input type="checkbox"/> إذا كانت هناك كتل متتالية حيث تكون قيم xxxx جميعها 0، يمكن حذفها ::: (مكان واحد فقط).
IPv6 Secondary DNS Server	عند تعيين IPv6 Secondary DNS Server، أدخل بالتنسيق التالي. <input type="checkbox"/> xxxx :xxxx :xxxx :xxxx :xxxx :xxxx :xxxx :xxxx <input type="checkbox"/> xxxx عبارة عن عدد سداسي عشري من 1 إلى 4 أرقام. <input type="checkbox"/> إذا كانت هناك كتل متتالية حيث تكون قيم xxxx جميعها 0، يمكن حذفها ::: (مكان واحد فقط).
IEEE802.11k/v	يمكنك تحديد ما إذا كنت تريد تمكين IEEE802.11k/v أو لا. لا يُعرض إلا عندما تكون وظيفة LAN اللاسلكية متاحة.
IEEE802.11r	يمكنك تحديد ما إذا كنت تريد تمكين IEEE802.11r أو لا. لا يُعرض إلا عندما تكون وظيفة LAN اللاسلكية متاحة.

شبكة Wi-Fi

يمكنك التحقق من حالة اتصال شبكة Wi-Fi أو Wi-Fi Direct.

لعرض حالة Wi-Fi Direct، انقر فوق علامة التبويب Wi-Fi Direct.

ملاحظة:

بالنسبة للطرز التي تدعم Wi-Fi، يتم عرض هذا العنصر عند تثبيت واجهة *Wireless LAN Interface*.

الزر Setup

عند النقر فوق الزر Setup، يتم عرض شاشة إعدادات Wi-Fi (وضع البنية الأساسية).

الزر Disable Wi-Fi

عند النقر فوق الزر Disable Wi-Fi، يتم تعطيل وظيفة Wi-Fi (وضع البنية الأساسية).

إذا كنت معتاداً على استخدام Wi-Fi (شبكة LAN لاسلكية) لكن لم تعد بحاجة إلى ذلك بسبب تغيير في وضع الاتصال أو لسبب آخر، فيمكنك تقليل الحمل على استخدام طاقة الاستعداد للطابعة عن طريق التخلص من إشارات Wi-Fi غير الضرورية.

ملاحظة:

كما يمكنك أيضاً الإعداد من لوحة تحكم الطابعة.

الإعدادات < إعدادات عامة < إعدادات الشبكة

معلومات ذات صلة

← "إعدادات Wi-Fi": في الصفحة 477

تكوين إعدادات LAN السلكية

1. أدخل عنوان الـ IP الخاص بالطابعة في المستعرض للوصول إلى Web Config.

أدخل عنوان الـ IP الخاص بالطابعة من جهاز كمبيوتر متصل بالشبكة نفسها المتصل بها الطابعة.

- يمكنك التحقق من عنوان الـ IP الخاص بالطابعة من القائمة التالية.
- الإعدادات < إعدادات عامة < إعدادات الشبكة < حالة الشبكة < وضع LAN/Wi-Fi السلكي
2. أدخل كلمة مرور المسؤول لتسجيل الدخول بصفحتك مسؤولاً.
 3. حدد بالترتيب التالي.
- علامة التبويب **Wired LAN < Network**
4. عين كل عنصر.
- Link Speed & Duplex
حدد وضع الاتصال من القائمة.
- IEEE 802.3az
يمكنك تحديد ما إذا كنت تريد تمكين IEEE 802.3az أو لا.
5. انقر فوق **Next**.
- يتم عرض رسالة تأكيد.
6. انقر فوق **OK**.
- الطابعة قيد التحديث.

معلومات ذات صلة

← "القيمة الافتراضية لكلمة مرور المسؤول" في الصفحة 17

تكوين إعدادات Wi-Fi Direct

يمكنك التحقق من إعدادات Wi-Fi Direct أو تكوينها.

ملاحظة:

بالنسبة للطرز التي تدعم *Wi-Fi*، يتم عرض هذا العنصر عند تثبيت واجهة *Wireless LAN Interface*.

1. أدخل عنوان الـ IP الخاص بالطابعة في المستعرض للوصول إلى Web Config.
- أدخل عنوان الـ IP الخاص بالطابعة من جهاز كمبيوتر متصل بالشبكة نفسها المتصل بها الطابعة.
- يمكنك التحقق من عنوان الـ IP الخاص بالطابعة من القائمة التالية.
- الإعدادات < إعدادات عامة < إعدادات الشبكة < حالة الشبكة < وضع LAN/Wi-Fi السلكي
2. أدخل كلمة مرور المسؤول لتسجيل الدخول بصفحتك مسؤولاً.
 3. حدد بالترتيب التالي.
- علامة التبويب **Wi-Fi Direct < Network**
4. عين كل عنصر.
- Wi-Fi Direct
يمكنك تحديد ما إذا كنت تريد تمكين Wi-Fi Direct أو لا.
- SSID
يمكنك تغيير SSID (اسم الشبكة) إذا كنت تريد التمكن من أم لا

Password

عند تغيير كلمة مرور Wi-fi Direct، أدخل كلمة مرور جديدة.

Frequency Range

حدد مجموعة التكرار لاستخدامها في Wi-Fi Direct.

IP Address

حدد طريقة إعداد عنوان الـ IP على تلقائي أو يدوي.

5. انقر فوق Next.

يتم عرض رسالة تأكيد.

ملاحظة:

لإعادة ضبط إعدادات Wi-Fi Direct، انقر فوق الزر *Restore Default Settings*.

6. انقر فوق OK.

الطابعة قيد التحديث.

معلومات ذات صلة

← "القيمة الافتراضية لكلمة مرور المسؤول" في الصفحة 17

تكوين إشعارات البريد الإلكتروني عند وقوع أحداث

يمكنك تكوين إشعارات البريد الإلكتروني بحيث يتم إرسال رسالة بريد إلكتروني إلى العناوين المحددة عند وقوع أحداث مثل التوقف عند الطابعة أو حدوث أخطاء في الطابعة. يمكنك تسجيل ما يصل إلى خمس وجهات وضبط إعدادات الإشعارات لكل وجهة. لاستخدام هذه الوظيفة، يتعين عليك إعداد خادم البريد قبل إعداد الإشعارات. قم بإعداد خادم البريد الإلكتروني على الشبكة التي تريد إرسال رسالة البريد الإلكتروني إليها.

1. أدخل عنوان الـ IP الخاص بالطابعة في المستعرض للوصول إلى Web Config.

أدخل عنوان الـ IP الخاص بالطابعة من جهاز كمبيوتر متصل بالشبكة نفسها المتصل بها الطابعة.

يمكنك التحقق من عنوان الـ IP الخاص بالطابعة من القائمة التالية.

الإعدادات < إعدادات عامة < إعدادات الشبكة < حالة الشبكة < وضع LAN/Wi-Fi السلكي

2. أدخل كلمة مرور المسؤول لتسجيل الدخول بصفتك مسؤولاً.

3. حدد بالترتيب التالي.

علامة التبويب **Email Notification < Device Management**

4. قم بتعيين موضوع إشعار البريد الإلكتروني.

حدد المحتويات المعروضة في الموضوع من القائمتين المنسدلتين.

يتم عرض المحتويات المحددة بجوار **Subject**.

لا يمكن تعيين المحتويات نفسها على اليسار واليمين.

عندما يتجاوز عدد الأحرف في **Location** 32 بايت، يتم حذف الأحرف التي تتجاوز 32 بايت.

5. أدخل عنوان البريد الإلكتروني لإرسال إشعار بالبريد الإلكتروني.

استخدم 0-9 a-z A-Z # \$ % & * ' - . / ? ^ _ { | } ~ @، وأدخل عدة أحرف تتراوح ما بين حرف واحد حتى 255 حرفاً.

6. حدد لغة إشعارات البريد الإلكتروني.

7. حدد خانة الاختيار الخاصة بالحدث الذي تريد تلقي إشعار به.

يرتبط عدد **Notification Settings** برقم وجهة **Email Address Settings**.



إذا كنت تريد إرسال إشعار إلى عنوان البريد الإلكتروني الذي تم تعيينه للرقم 1 في **Email Address Settings** عند نفاذ الورق من الطباعة، فحدد خانة اختيار العمود 1 في السطر **Paper out**.

8. انقر فوق **OK**.

تأكد من إرسال إشعار عبر البريد الإلكتروني عن طريق التسبب في حدث.

مثال: الطباعة عن طريق تحديد مصدر الورق إذ لم يتم تعيين الورق.

معلومات ذات صلة

← "القيمة الافتراضية لكلمة مرور المسؤول" في الصفحة 17

عناصر إشعارات البريد الإلكتروني

العناصر	الإعدادات والشرح
Ink cartridge(s) to be replaced	يُرسل إشعاراً عند نفاذ الحبر.
Ink low	يُرسل إشعاراً عند اقتراب نفاذ الحبر.
Maintenance box: end of service life	يُرسل إشعاراً عندما يكون صندوق الصيانة ممتلئاً.
Maintenance box: nearing end	يُرسل إشعاراً عندما يكون صندوق الصيانة على وشك الامتلاء بالكامل.
Administrator password changed	يُرسل إشعاراً عند تغيير كلمة مرور المسؤول.
Paper out	يُرسل إشعار عند حدوث خطأ نتيجة نفاذ الورق في مصدر الورق المحدد.
Paper Low	يُرسل إشعاراً عند حدوث خطأ نتيجة انخفاض الورق في مصدر الورق المحدد.
Printing stopped	يُرسل إشعاراً عندما تتوقف الطباعة نتيجة انحشار الورق أو عدم ضبط درج الورق.
Printer error	يُرسل إشعاراً عند حدوث خطأ بالطباعة.
Scanner error	يُرسل إشعاراً عند حدوث خطأ بالماسحة الضوئية.
Fax error	يُرسل إشعاراً عند حدوث خطأ بالفاكس.

العناصر	الإعدادات والشرح
فشل الاتصال بشبكة Wi-Fi	يُرسل إشعاراً عند حدوث خطأ بشبكة LAN اللاسلكية. يُعرض هذا العنصر عند تركيب واجهة LAN اللاسلكية.
فشل الاتصال بشبكة TPM	لاحظ عند حدوث خطأ في شريحة TPM.
خطأ HDD	لاحظ عند حدوث خطأ في محرك الأقراص الداخلي.

ضبط لوحة التحكم

إعداد لوحة التحكم الخاصة بالطابعة. يمكنك إعدادها وفقاً لما يلي.

1. أدخل عنوان الـ IP الخاص بالطابعة في المستعرض للوصول إلى Web Config. أدخل عنوان الـ IP الخاص بالطابعة من جهاز كمبيوتر متصل بالشبكة نفسها المتصل بها الطابعة. يمكنك التحقق من عنوان الـ IP الخاص بالطابعة من القائمة التالية.
الإعدادات < إعدادات عامة < إعدادات الشبكة < حالة الشبكة < وضع LAN/Wi-Fi السلكي

2. أدخل كلمة مرور المسؤول لتسجيل الدخول بصفتك مسؤولاً.

3. حدد بالترتيب التالي.

علامة التبويب **Control Panel < Device Management**

4. اضبط العناصر التالية حسب الضرورة.

Language

حدد اللغة المعروضة على لوحة التحكم.

Panel Lock

في حال حددت **ON**، فلن تتمكن من تحديد العناصر التي تتطلب صلاحية المسؤول. لتحديد العناصر، سجّل الدخول إلى الطابعة كـمسؤول.

Operation Timeout

إذا حددت **ON**، تنتقل إلى الشاشة الأولية في حالة عدم إجراء أي نشاط فترة زمنية معينة. يمكنك تعيين فترة زمنية تتراوح بين 10 ثوانٍ وحتى 240 دقيقة بحساب الثواني.

Theme Color

حدد لون سمة شاشة LCD من القائمة.

Display during printing

حدد العنصر المطلوب عرضه في شاشة LCD أثناء الطباعة.

Custom(Message)

عندما يكون الإعداد **Custom(Message)** محدداً في **Display during printing**، حدد النص الذي تريد عرضه. يمكنك إدخال ما يصل إلى 400 حرفاً.

Custom(Image)(Maximum 856x502px200, KByte, PNG)

عندما يكون الإعداد **Custom(Image)** محدداً في **Display during printing**، سجّل الصور التي تريد عرضها واحذفها.

ملاحظة:

كما يمكنك الإعداد من لوحة تحكم الطابعة.

Language: الإعدادات < إعدادات عامة < الإعدادات الأساسية < اللغة/Language

Operation Timeout: الإعدادات < إعدادات عامة < الإعدادات الأساسية < انتهى وقت العملية (يمكنك تعيين تشغيل أو إيقاف التشغيل).

لون السمة: الإعدادات < إعدادات عامة < الإعدادات الأساسية < لون السمة

Display during printing: الإعدادات < إعدادات عامة < الإعدادات الأساسية < تحرير الشاشة الرئيسية

5. انقر فوق OK.

معلومات ذات صلة

← "القيمة الافتراضية لكلمة مرور المسؤول" في الصفحة 17

التحكم في عمليات اللوحة

إذا قمت بتمكين إعداد القفل، يمكنك قفل العناصر المرتبطة بإعدادات نظام الطابعة بحيث لا يتمكن المستخدمون من تغييرها.

العناصر المستهدفة لإعداد القفل

عناصر إعداد القفل في القائمة الإعدادات

راجع "المعلومات ذات الصلة" أدناه في "معلومات المنتج" < "لائحة قوائم الإعدادات".

يتم وضع علامة على القوائم المقفلة بـ . سيتم قفل قوائم المستوى الأدنى أيضاً.

عناصر إعداد القفل بخلاف تلك الواردة في القائمة الإعدادات

إلى جانب قائمة الإعدادات، يتم تطبيق إعداد القفل على العناصر التالي في قائمة تعيينات مسبقة.

إضافة جديد

 (حذف)

فرز

إضافة اختصار في الشاشة الرئيسية

معلومات ذات صلة

← "قائمة قوائم الإعدادات" في الصفحة 467

إعداد شاشة التشغيل والوظيفة بصورة فردية

بالنسبة إلى بعض عناصر إعداد القفل المستهدفة، يمكنك تعيين ما إذا كانت ممكنة أو معطلة بصورة فردية. يمكنك ضبط توفر كل مستخدم حسب الضرورة، مثل تسجيل جهات الاتصال أو تغييرها، وعرض سجل الوظيفة وما إلى ذلك.

1. حدد الإعدادات في لوحة تحكم الطابعة.

2. حدد إعدادات عامة < إدارة النظام < إعدادات الأمان < القيود.

3. حدد العنصر الخاص بالوظيفة التي تود تغيير إعدادها، ثم عينها إلى تشغيل أو إيقاف.

معلومات ذات صلة

← "العناصر التي يمكن تعيينها بصورة فردية" في الصفحة 548

العناصر التي يمكن تعيينها بصورة فردية

يمكن أن يسمح المسؤول للعناصر التالية بعرض الإعدادات وتغييرها بصورة فردية.

□ الوصول إلى سجل المهام: حالة المهمة < السجل

التحكم في عرض سجلات وظيفة متابعة الحالة. حدد تشغيل للسماح بعرض سجلات الوظيفة.

□ الوصول لتسجيل/حذف جهات الاتصال: الإعدادات < مدير جهات الاتصال < إضافة/تعديل/حذف

تحكم في تسجيل جهات الاتصال وتغييرها. حدد تشغيل لتسجيل جهات الاتصال أو تغييرها.

□ آخر وصول إلى الفاكس: الفاكس < متكرر أو المستلم < (الأخير)

التحكم في عرض الوجهة عند إرسال فاكس أو استلامه. حدد تشغيل لعرض الوجهة.

□ الوصول إلى سجل إرسال الفاكس: الفاكس < القائمة < سجل الإرسال

التحكم في عرض سجل الاتصال الخاص بالفاكس. حدد تشغيل لعرض سجل الاتصال.

□ الوصول إلى تقرير الفاكس: الفاكس < القائمة < تقرير الفاكس

التحكم في طباعة تقرير الفاكس. حدد تشغيل للسماح بالطباعة.

□ الوصول إلى طباعة سجل الحفظ في مسح ضوئي إلى مجلد الشبكة/FTP: مسح < إلى مجلد الشبكة/FTP < القائمة < طباعة سجل الحفظ

تحكم في طباعة سجل المحفوظات لوظيفة المسح الضوئي لمجلد الشبكة. حدد تشغيل للسماح بالطباعة.

□ الوصول إلى آخر مسح ضوئي إلى البريد الإلكتروني: مسح < إلى البريد الإلكتروني < المستلم

تحكم في عرض سجل المحفوظات لوظيفة المسح الضوئي للبريد الإلكتروني. حدد تشغيل لعرض سجل المحفوظات.

□ الوصول إلى إظهار سجل الإرسال في مسح ضوئي إلى البريد الإلكتروني: مسح < إلى البريد الإلكتروني < القائمة < إظهار سجل الإرسال

تحكم في عرض سجل محفوظات إرسال البريد الإلكتروني لوظيفة المسح الضوئي للبريد الإلكتروني. حدد تشغيل لعرض سجل محفوظات إرسال البريد الإلكتروني.

□ الوصول إلى طباعة سجل الإرسال في مسح ضوئي إلى البريد الإلكتروني: مسح < إلى البريد الإلكتروني < القائمة < طباعة سجل الإرسال

تحكم في طباعة سجل محفوظات إرسال البريد الإلكتروني لوظيفة المسح الضوئي للبريد الإلكتروني. حدد تشغيل للسماح بالطباعة.

□ الوصول إلى اللغة: الإعدادات < اللغة/ Language

تحكم في تغيير اللغة المعروضة في لوحة التحكم. حدد تشغيل لتغيير اللغات.

□ الوصول إلى ورق سميك: الإعدادات < إعدادات عامة < إعدادات الطباعة < ورق سميك

تحكم في تغيير إعدادات وظيفة ورق سميك. حدد تشغيل لتغيير الإعدادات.

□ الوصول إلى الوضع الصامت: الإعدادات < إعدادات عامة < إعدادات الطباعة < الوضع الصامت

تحكم في تغيير إعدادات وظيفة الوضع الصامت. حدد تشغيل لتغيير الإعدادات.

□ الوصول إلى أولوية سرعة الطباعة: الإعدادات < إعدادات عامة < إعدادات الطباعة < أولوية سرعة الطباعة

تحكم في تغيير إعدادات وظيفة أولوية سرعة الطباعة. حدد تشغيل لتغيير الإعدادات.

□ حماية البيانات الشخصية:

تحكم في عرض معلومات الوجهة التي تم تحديد مسار مجلد لها. حدد تشغيل لعرض الجهة ك (***) .

□ قبول إيقاف التشغيل:

تحكم في إذن إيقاف تشغيل الطباعة. حدد تشغيل للسماح بإيقاف تشغيلها.

ضبط إعدادات التخزين

يمكنك ضبط الإعدادات المتعلقة باستخدام وحذف Shared Folder و Personal Folder, وكذلك ضبط إعدادات التشغيل في Storage Settings.

1. أدخل عنوان الـ IP الخاص بالطابعة في المستعرض للوصول إلى Web Config.
- أدخل عنوان الـ IP الخاص بالطابعة من جهاز كمبيوتر متصل بالشبكة نفسها المتصل بها الطابعة.
- يمكنك التحقق من عنوان الـ IP الخاص بالطابعة من القائمة التالية.
- الإعدادات < إعدادات عامة < إعدادات الشبكة < حالة الشبكة < وضع LAN/Wi-Fi السلكي
2. أدخل كلمة مرور المسؤول لتسجيل الدخول بصفتك مسؤولاً.
3. حدد بالترتيب التالي.
4. علامة التبويب Storage Settings < Storage Settings
4. عين كل عنصر.
5. انقر فوق OK.
- الطابعة قيد التحديث.

عناصر إعداد التخزين

العنصر	إعداد القيمة والوصف
Shared Folder Access Control	
Access	حدد إذا كنت تريد السماح لمستخدمين باستخدام مجلدات مشتركة (ثابت). إذا حددت Not Allowed, لا يتم عرض وظيفة وحدة التخزين في شاشة الطابعة.
Operation Authority	إذا سمحت باستخدام مجلدات مشتركة (ثابت), فحدد إذا كنت تريد عدم منح الصلاحية بإنشاء مربعات مستخدم وتعديلها وحذفها إلا للمسؤولين أو للمستخدمين على حد سواء. إذا تم تحديد User, فباستطاعة المستخدم إجراء عمليات متعلقة بالمجلدات المشتركة (ثابت). إذا حددت Administrator Only, لا يتم عرض قائمة عمليات المجلدات المشتركة (ثابت) في شاشة الطابعة, ولن يتم عرض القائمة إلا بعد تسجيل الدخول كمسؤول.
Automatic Delete Setting Authority	إذا سمحت باستخدام مجلدات مشتركة (ثابت), فاختر قصر إعداد الحذف التلقائي للملفات المخزنة على المسؤولين أو المستخدمين فحسب. إذا تم قصر صلاحية إجراء عمليات المجلدات المشتركة على المسؤولين فحسب, فسيتم تحديد Administrator Only لهذا العنصر أيضاً.
Shared Folder File Management	
Apply to All Shared Folders	حدد هذا العنصر إذا أردت تطبيق محتويات إعدادات الحذف التلقائي للمستند الخاص بالربع العام المعين أدناه على جميع المجلدات المشتركة. لا يتم حفظ هذا العنصر وسيتم إلغاء تحديد مربع الاختيار عند إرسال الإعدادات إلى الطابعة.
Automatic File Deletion	حدد إذا كنت تريد حذف الملفات المخزنة تلقائياً أو لا.
Unit	إذا تم تشغيل Automatic File Deletion, فحدد إذا كنت تريد الحذف بالساعات أو بالأيام.
Period Until Deletion	إذا تم تشغيل Automatic File Deletion, فحدد يوم أو وقت الحذف حسب الوحدة المعينة.
Personal Folder File Management	

العنصر	إعداد القيمة والوصف
Automatic File Deletion	حدد إذا كنت تريد حذف ملفات مخزنة تلقائياً في ملف المجلد الشخصي.
Unit	إذا تم تشغيل Automatic File Deletion ، فحدد إذا كنت تريد الحذف بالساعات أو بالأيام.
Period Until Deletion	إذا تم تشغيل Automatic File Deletion ، فحدد يوم أو وقت الحذف حسب الوحدة المعيّنة.
Additional Action	
Delete File after Output	حدد إذا كنت تريد حذف ملفات بعد الطابعة أو الحفظ أو لا.
Access Control	حدد إذا كنت تريد السماح بتغيير إعدادات حذف الملفات بعد الإخراج أو لا. عند تحديد سماح، يُعرض مربع اختيار في شاشة قائمة الملفات ويمكنك تحديد إذا كنت تريد حذف الملف بعد الطابعة أو الحفظ أو لا.
Access from Web Config	حدد إذا كنت تريد السماح للمستخدم بتشغيل وظيفة التخزين من كمبيوتر باستخدام Web Config أو لا. إذا حددت Allowed ، فسيتمكن المستخدم من الوصول إلى وظائف واستخدامها في علامة التبويب Storage من شاشة Web Config . إذا حددت Allowed when Logged in ، فستتمكن من الوصول إلى علامة التبويب Storage عندما تسجل الدخول باستخدام Web Config . يجب عليك أن تقوم مقدماً بإعداد اسم مستخدم وكلمة مرور لهما صلاحية الوصول إلى وظيفة التخزين. إذا حددت Not Allowed ، فباستطاعة المستخدم تشغيل وظيفة وحدة التخزين فقط في الطابعة.

تقييد عمليات تشغيل المجلدات المشتركة

قم بتعيين ما إذا كان يجب السماح للمسؤول فقط بتشغيل المجلدات المشتركة أو للمستخدمين الآخرين أيضاً.

1. حدد الإعدادات في لوحة تحكم الطابعة.
2. حدد إعدادات عامة < إعدادات وحدة التخزين < التحكم في الوصول إلى المجلد المشترك < صلاحية التشغيل.
3. حدد المستخدم أو المسؤول فقط.

إعدادات توفير الطاقة أثناء فترة الخمول

يمكنك إعداد الوقت للانتقال إلى وضع توفير الطاقة أو لإيقاف تشغيل الطاقة عند عدم تشغيل لوحة تحكم الطابعة لفترة زمنية معينة. عين الوقت حسب بيئة الاستخدام.

1. أدخل عنوان الـ IP الخاص بالطابعة في المستعرض للوصول إلى **Web Config**.
أدخل عنوان الـ IP الخاص بالطابعة من جهاز كمبيوتر متصل بالشبكة نفسها المتصل بها الطابعة.
يمكنك التحقق من عنوان الـ IP الخاص بالطابعة من القائمة التالية.
الإعدادات < إعدادات عامة < إعدادات الشبكة < حالة الشبكة < وضع LAN/Wi-Fi السلكي
2. أدخل كلمة مرور المسؤول لتسجيل الدخول بصفتك مسؤولاً.
3. حدد بالترتيب التالي.

علامة التبويب **Power Saving < Device Management**

4. اضبط العناصر التالية حسب الضرورة.

Sleep Timer

أدخل الوقت للانتقال إلى وضع توفير الطاقة عندما تكون الطابعة في فترة الخمول.

ملاحظة:

كما يمكنك الإعداد من لوحة تحكم الطابعة.

الإعدادات < إعدادات عامة < الإعدادات الأساسية < مؤقت النوم

Power Off Timer أو Power Off If Inactive

حدد وقتاً لإيقاف تشغيل الطابعة تلقائياً بعدما كانت في فترة خمول لفترة معينة. عند استخدامك لميزات الفاكس، حدد **None** أو **Off**.

ملاحظة:

كما يمكنك الإعداد من لوحة تحكم الطابعة.

الإعدادات < إعدادات عامة < الإعدادات الأساسية < مؤقت إيقاف الطاقة أو إعدادات إيقاف تشغيل

Power Off If Disconnected

حدد هذا الإعداد لإيقاف تشغيل الطابعة بعد مرور الفترة الزمنية المحددة عند قطع اتصال جميع المنافذ؛ بما فيها المنفذ LINE. قد لا تتوفر هذه الميزة وفقاً لمنطقتك.

اطلع على موقع الويب التالي لمزيد من الفترات الزمنية المحددة.

<https://www.epson.eu/energy-consumption>

ملاحظة:

كما يمكنك الإعداد من لوحة تحكم الطابعة.

الإعدادات < إعدادات عامة < الإعدادات الأساسية < إعدادات إيقاف تشغيل < إيقاف تشغيل في حالة الفصل

5. انقر فوق **OK**.

معلومات ذات صلة

← "القيمة الافتراضية لكلمة مرور المسؤول" في الصفحة 17

← "الإعدادات الأساسية" في الصفحة 468

إعداد الصوت

اضبط إعدادات الصوت عند تشغيل لوحة التحكم، والطباعة، والفاكس، وما إلى ذلك.

ملاحظة:

كما يمكنك الإعداد من لوحة تحكم الطابعة.

الإعدادات < إعدادات عامة < الإعدادات الأساسية < الأصوات

1. أدخل عنوان الـ IP الخاص بالطابعة في المستعرض للوصول إلى Web Config.

أدخل عنوان الـ IP الخاص بالطابعة من جهاز كمبيوتر متصل بالشبكة نفسها المتصل بها الطابعة.

يمكنك التحقق من عنوان الـ IP الخاص بالطابعة من القائمة التالية.

الإعدادات < إعدادات عامة < إعدادات الشبكة < حالة الشبكة < وضع LAN/Wi-Fi السلكي

2. أدخل كلمة مرور المسؤول لتسجيل الدخول بصفحتك مسؤولاً.

3. حدد بالترتيب التالي.

علامة التبويب **Sound < Device Management**

4. اضبط العناصر التالية حسب الضرورة.

Normal Mode

اضبط الصوت عند تعيين الطابعة على **Normal Mode**.

Quiet Mode

اضبط الصوت عند تعيين الطابعة على **Quiet Mode**.

يتم تمكين ذلك عند تمكين أحد العناصر التالية.

لوحة تحكم الطابعة:

الإعدادات < إعدادات عامة < إعدادات الطابعة < الوضع الصامت

الإعدادات < إعدادات عامة < إعدادات الفاكس < إعدادات الاستلام < إعدادات الطابعة < الوضع الصامت

Web Config:

علامة التبويب **Quiet Mode < Print Settings < Fax**

5. انقر فوق **OK**.

معلومات ذات صلة

← "القيمة الافتراضية لكلمة مرور المسؤول" في الصفحة 17

إعدادات محو بيانات محرك الأقراص الثابتة (HDD)

يمكنك ضبط إعدادات لمحو البيانات المخزنة في محرك الأقراص الثابتة الداخلي.

تُحفظ مهام الطابعة، والنسخ والمسح الضوئي مؤقتاً على محرك الأقراص الصلبة من أجل التعامل مع بيانات الطابعة المصدق عليها والكمية الكبيرة من النسخ والمسح الضوئي والطابعة وما إلى ذلك. لذا قم بضبط الإعدادات لحذف هذه البيانات بأمان.

Sequential Deletion from Hard Disk

عند تمكين هذه الميزة، يتم مسح بيانات الهدف بصورة متتالية عندما تصبح غير ضرورية، مثل عند اكتمال الطابعة أو المسح الضوئي. ويعد الهدف المراد حذفه هو البيانات المكتوبة أثناء تمكين هذه الميزة.

نظراً لأن الوصول إلى محرك الأقراص الصلبة يُعد أمراً ضرورياً، سيتم تأخير وقت دخول وضع توفير الطاقة.

محو كل الذاكرة

يمسح جميع البيانات الموجودة على محرك الأقراص الصلبة. لذا لا يمكنك تنفيذ العمليات الأخرى أو إغلاق الجهاز خلال التنسيق.

سرعة عالية: يمسح جميع البيانات باستخدام أمر المسح المخصص.

استبدال: يمسح جميع البيانات باستخدام أمر مسح مخصص، ويستبدل البيانات الأخرى في جميع المناطق لمسح جميع البيانات.

كتابة فوقية ثلاثية: يمسح جميع البيانات باستخدام أمر مسح مخصص، ويستبدل البيانات الأخرى في جميع المناطق ثلاث مرات لمسح جميع البيانات.

ضبط إعدادات الحذف التسلسلي

ملاحظة:

يمكنك أيضاً ضبط إعدادات من لوحة تحكم الطابعة.

1. أدخل عنوان الـ IP الخاص بالطابعة في المستعرض للوصول إلى Web Config.
أدخل عنوان الـ IP الخاص بالطابعة من جهاز كمبيوتر متصل بالشبكة نفسها المتصل بها الطابعة.
يمكنك التحقق من عنوان الـ IP الخاص بالطابعة من القائمة التالية.
الإعدادات < إعدادات عامة < إعدادات الشبكة < حالة الشبكة < وضع LAN/Wi-Fi السلكي
2. أدخل كلمة مرور المسؤول لتسجيل الدخول بصفحتك مسؤولاً.
3. حدد بالترتيب التالي.
علامة التبويب **Stored Data < Device Management**
4. حدد **ON** لـ **Sequential Deletion from Hard Disk**.
5. انقر فوق **OK**.

معلومات ذات صلة

← "القيمة الافتراضية لكلمة مرور المسؤول" في الصفحة 17

تنسيق القرص الصلب الداخلي

1. حدد الإعدادات على الشاشة الرئيسية على لوحة التحكم بالطابعة.
2. حدد إعدادات عامة < إدارة النظام < إعدادات محو محرك الأقراص الثابتة.
3. حدد محو كل الذاكرة.
4. حدد سرعة عالية، أو استبدال أو كتابة فوقية ثلاثية وفقاً للغرض.
5. حدد نعم في شاشة التأكيد.

نسخ إعدادات الطابعة احتياطياً واستيرادها

يمكنك تصدير قيمة الإعداد المضبوط من Web Config إلى الملف. يمكنك استيراد الملف الذي تم تصديره إلى الطابعة باستخدام Web Config. يمكنك استخدامه للنسخ الاحتياطي لجهات الاتصال، وقيم الإعدادات، واستبدال الطابعة، وما إلى ذلك. يتعذر تحرير الملف الذي تم تصديره حيث تم تصديره كملف ثنائي.

تصدير الإعدادات

قم بتصدير الإعدادات إلى الطابعة.

1. أدخل عنوان الـ IP الخاص بالطابعة في المستعرض للوصول إلى Web Config.
أدخل عنوان الـ IP الخاص بالطابعة من جهاز كمبيوتر متصل بالشبكة نفسها المتصل بها الطابعة.
يمكنك التحقق من عنوان الـ IP الخاص بالطابعة من القائمة التالية.
الإعدادات < إعدادات عامة < إعدادات الشبكة < حالة الشبكة < وضع LAN/Wi-Fi السلكي
2. أدخل كلمة مرور المسؤول لتسجيل الدخول بصفحتك مسؤولاً.

3. حدد بالترتيب التالي.

علامة التبويب **Export < Export and Import Setting Value < Device Management**

4. حدد الإعدادات التي تريد تصديرها.

حدد الإعدادات التي تريد تصديرها. إذا حددت الفئة الأصلية، فسيتم تحديد الفئات الفرعية. ومع ذلك، يتعذر تحديد الفئات الفرعية التي تسبب الأخطاء عن طريق التكرار في نفس الشبكة (مثل عناوين IP وهكذا).

5. أدخل كلمة مرور لتشفير الملف الذي تم تصديره.

ستحتاج إلى كلمة المرور لاستيراد الملف. اترك هذه الخانة فارغة إذا لم ترغب في تشفير الملف.

6. انقر فوق **Export**.

هام!

إذا كنت ترغب في تصدير إعدادات شبكة الطابعة مثل اسم الجهاز وعنوان IPv6، فحدد **Enable to select the individual settings of device** وحدد المزيد من العناصر. استخدم القيم المحددة فقط للطابعة البديلة.

معلومات ذات صلة

← "القيمة الافتراضية لكلمة مرور المسؤول" في الصفحة 17

استيراد الإعدادات

قم باستيراد ملف Web Config الذي تم تصديره إلى الطابعة.

هام!

عند استيراد القيم التي تشمل المعلومات الفردية مثل اسم الطابعة أو عنوان IP، تأكد من عدم وجود عنوان IP نفسه على الشبكة نفسها.

1. أدخل عنوان الـ IP الخاص بالطابعة في المستعرض للوصول إلى Web Config.

أدخل عنوان الـ IP الخاص بالطابعة من جهاز كمبيوتر متصل بالشبكة نفسها المتصل بها الطابعة.

يمكنك التحقق من عنوان الـ IP الخاص بالطابعة من القائمة التالية.

الإعدادات < إعدادات عامة < إعدادات الشبكة < حالة الشبكة < وضع LAN/Wi-Fi السلكي

2. أدخل كلمة مرور المسؤول لتسجيل الدخول بصفحتك مسؤولاً.

3. حدد بالترتيب التالي.

علامة التبويب **Import < Export and Import Setting Value < Device Management**

4. حدد الملف الذي تم تصديره، ثم أدخل كلمة المرور المشفرة.

5. انقر فوق **Next**.

6. حدد الإعدادات التي تريد استيرادها، ثم انقر فوق **Next**.

7. انقر فوق **OK**.

تم تطبيق الإعدادات على الطابعة.

معلومات ذات صلة

← "القيمة الافتراضية لكلمة مرور المسؤول" في الصفحة 17

تحديث البرنامج الثابت

عند استخدام الوظائف التالية من كمبيوتر يتطلب كلمة مرور، تأكد من استخدام مجموعة من أحدث البرامج الثابتة والبرامج الأخرى المضمنة في برنامج تشغيل الطابعة.

تسجيل حساب مستخدم واستخدامه للوصول إلى ميزة التحكم

Confidential Job

الوصول إلى حفظ في وحدة التخزين من كمبيوتر

تحديث البرامج الثابتة للطابعة باستخدام لوحة التحكم

يمكنك تحديث البرامج الثابتة للطابعة باستخدام لوحة التحكم في حال إمكانية اتصال الطابعة بشبكة الإنترنت. يمكنك أيضاً ضبط الطابعة للتحقق بانتظام من توافر تحديثات للبرامج الثابتة وإشعارك عند توافر أي منها.

1. حدد الإعدادات في الشاشة الرئيسية.

2. حدد إعدادات عامة < إدارة النظام < تحديث البرامج الثابتة.

ملاحظة:

حدد إشعار < تشغيل لضبط الطابعة للتحقق بانتظام من تحديثات البرامج الثابتة المتوفرة.

3. تحقق من الرسالة المعروضة على الشاشة وابدأ البحث عن التحديثات المتوفرة.

4. إذا أبلغتك الرسالة المعروضة على شاشة LCD بتوفر تحديثات للبرامج الثابتة، فاتباع التعليمات المعروضة على الشاشة لتبدأ التحديث.

هام:

لا تغلق الطابعة أو تفصلها حتى يكتمل التحديث؛ وإلا فقد تتعطل الطابعة.

في حال عدم اكتمال التحديث أو عدم نجاحه، لا تبدأ الطابعة في العمل بصورة طبيعية ويظهر "Recovery Mode" على شاشة LCD في المرة التالية لتشغيل الطابعة. في هذه الحالة، أنت بحاجة إلى تحديث البرامج الثابتة مرة أخرى باستخدام جهاز كمبيوتر. قم بتوصيل الطابعة بالحاسوب من خلال كبل USB. أثناء ظهور "Recovery Mode" على الطابعة، لا يمكنك تحديث البرامج الثابتة عبر اتصال شبكة. من خلال الكمبيوتر، قم بزيارة موقع Epson المحلي، ثم قم بتنزيل أحدث إصدار من البرامج الثابتة للطابعة. راجع التعليمات على موقع الويب لمعرفة الخطوات التالية.

تحديث البرنامج الثابت الخاص بالطابعة تلقائياً

يمكنك ضبط البرنامج الثابت لتحديثه تلقائياً عند اتصال الطابعة بالإنترنت.

عند تمكين قفل المسؤول، يمكن للمسؤول فقط تنفيذ هذه الوظيفة. اتصل بمسؤول الطابعة الذي تتبعه لطلب المساعدة.

1. حدد الإعدادات في لوحة تحكم الطابعة.

2. حدد إعدادات عامة < إدارة النظام < تحديث البرامج الثابتة.

3. حدد التحديث التلقائي للبرامج الثابتة لعرض شاشة الإعدادات.

4. حدد التحديث التلقائي للبرامج الثابتة لتمكين هذه الميزة.
حدد أوافق على شاشة التأكيد للعودة إلى شاشة الإعدادات.

5. عين اليوم والوقت للتحديث، ثم حدد موافق.

ملاحظة:

يمكنك تحديد أيام متعددة في الأسبوع، ولكن لا يمكنك تحديد الوقت لكل يوم من أيام الأسبوع.

يكتمل الإعداد عند تأكيد الاتصال بالخادم.

هام!

لا توقف تشغيل الطابعة أو تفصلها حتى يكتمل التحديث. في المرة التالية عند تشغيل الطابعة، قد يتم عرض "Recovery Mode" على شاشة LCD وقد لا تتمكن من تشغيل الطابعة.

في حال عرض "Recovery Mode"، اتبع الخطوات الواردة أدناه لتحديث البرنامج الثابت مرة أخرى.

1. وصل الكمبيوتر والطابعة باستخدام كبل USB. (لا يمكنك إجراء تحديثات في وضع الاسترداد من خلال الشبكة).

2. نزل أحدث برنامج ثابت من موقع Epson الإلكتروني وابدأ التحديث. لمزيد من التفاصيل، راجع "طريقة التحديث" في صفحة التنزيل.

ملاحظة:

يمكنك تحديث البرنامج الثابت تلقائياً من Web Config. حدد علامة التبويب Device Management < التحديث التلقائي للبرامج الثابتة، وتمكين الإعدادات، ومن ثم قم بتعيين اليوم والوقت.

تحديث البرنامج الثابت باستخدام Web Config

يمكنك تحديث البرامج الثابتة للطابعة من Web Config في حال إمكانية اتصال الطابعة بشبكة الإنترنت.

1. أدخل عنوان الـ IP الخاص بالطابعة في المستعرض للوصول إلى Web Config.

أدخل عنوان الـ IP الخاص بالطابعة من جهاز كمبيوتر متصل بالشبكة نفسها المتصل بها الطابعة.

يمكنك التحقق من عنوان الـ IP الخاص بالطابعة من القائمة التالية.

الإعدادات < إعدادات عامة < إعدادات الشبكة < حالة الشبكة < وضع LAN/Wi-Fi السلكي

2. أدخل كلمة مرور المسؤول لتسجيل الدخول بصفحتك مسؤولاً.

3. حدد بالترتيب التالي.

علامة التبويب Firmware Update < Device Management

4. انقر فوق Start، ثم اتبع الإرشادات الظاهرة على الشاشة.

يتم بدء تأكيد البرنامج الثابت، ويتم عرض معلومات البرنامج الثابت إذا تم العثور على برنامج ثابت محدث.

ملاحظة:

يمكنك أيضاً تحديث البرامج الثابتة Epson Device Admin. يمكنك التأكد بعينك من معلومات البرنامج الثابت على قائمة الجهاز. يُعد ذلك مفيداً عندما ترغب في تحديث عدة برامج ثابتة للأجهزة. راجع دليل Epson Device Admin أو التعليمات للحصول على مزيد من التفاصيل.

معلومات ذات صلة

← "القيمة الافتراضية لكلمة مرور المسؤول" في الصفحة 17

تحديث البرامج الثابتة بدون الاتصال إلى الإنترنت

يمكنك تنزيل البرنامج الثابت للجهاز من موقع Epson على الويب على الكمبيوتر، ثم وصل الجهاز والكمبيوتر بكابل USB لتحديث البرنامج الثابت. إذا لم تتمكن من التحديث عبر الشبكة، فجرب هذه الطريقة.

1. انتقل إلى موقع Epson على الويب ونزل البرنامج الثابت.
2. وصل الكمبيوتر الذي يحتوي على برنامج ثابت تم تنزيله على الطابعة عن طريق كابل USB.
3. انقر نقرًا مزدوجًا على ملف exe الذي تم تنزيله.
تشغيل Epson Firmware Updater.
4. اتبع التعليمات المعروضة على الشاشة.

مزامنة التاريخ والوقت باستخدام خادم الوقت

عند المزامنة باستخدام خادم الوقت (NTP)، يمكنك مزامنة وقت الطابعة وجهاز الكمبيوتر على الشبكة. ويمكن تشغيل خادم الوقت داخل المؤسسة أو نشره على الإنترنت.

عند استخدام شهادة المرجع المصدق أو مصادقة Kerberos، يمكن منع المشكلات المتعلقة بالوقت عن طريق المزامنة باستخدام خادم الوقت.

1. أدخل عنوان الـ IP الخاص بالطابعة في المستعرض للوصول إلى Web Config.
- أدخل عنوان الـ IP الخاص بالطابعة من جهاز كمبيوتر متصل بالشبكة نفسها المتصل بها الطابعة.
يمكنك التحقق من عنوان الـ IP الخاص بالطابعة من القائمة التالية.
الإعدادات < إعدادات عامة < إعدادات الشبكة < حالة الشبكة < وضع LAN/Wi-Fi السلكي
2. أدخل كلمة مرور المسؤول لتسجيل الدخول بصفتك مسؤولاً.
3. حدد بالترتيب التالي.
علامة التبويب **Time Server < Date and Time < Device Management**.
4. حدد **Use Time Server**.
5. أدخل عنوان خادم الوقت الخاص بـ **Time Server Address**.
يمكنك استخدام تنسيق IPv4 أو IPv6 أو FQDN. أدخل 252 حرفاً أو أقل. إذا لم تحدد ذلك، فاتركه فارغاً.
6. أدخل **Update Interval (min)**.
يمكنك ضبط ما يصل إلى 10080 دقيقة في الدقيقة.
7. انقر فوق **OK**.

ملاحظة:

يمكنك تأكيد حالة الاتصال بخادم الوقت على **Time Server Status**.

معلومات ذات صلة

← "القيمة الافتراضية لكلمة مرور المسؤول" في الصفحة 17

مسح بيانات الذاكرة الداخلية

يمكنك حذف بيانات الذاكرة الداخلية للطابعة، مثل: أنواع الخطوط التي تم تنزيلها ووحدات ماكرو مهام الطباعة، أو مهام الطباعة بكلمة مرور.

ملاحظة:

كما يمكنك الإعداد من لوحة تحكم الطابعة.

الإعدادات < إعدادات عامة < إدارة النظام < مسح بيانات الذاكرة الداخلية < خط PDL، ماكرو، ومساحة العمل

1. أدخل عنوان الـ IP الخاص بالطابعة في المستعرض للوصول إلى Web Config.
- أدخل عنوان الـ IP الخاص بالطابعة من جهاز كمبيوتر متصل بالشبكة نفسها المتصل بها الطابعة.
- يمكنك التحقق من عنوان الـ IP الخاص بالطابعة من القائمة التالية.
- الإعدادات < إعدادات عامة < إعدادات الشبكة < حالة الشبكة < وضع LAN/Wi-Fi السلكي
2. أدخل كلمة مرور المسؤول لتسجيل الدخول بصفتك مسؤولاً.
3. حدد بالترتيب التالي.

علامة التبويب **Clear Internal Memory Data < Device Management**

4. انقر فوق **Delete لـ PDL Font, Macro, and Working Area**.

معلومات ذات صلة

← "القيمة الافتراضية لكلمة مرور المسؤول" في الصفحة 17

إدارة جهات الاتصال

يمكنك إجراء الإعدادات لعرض قائمة جهات الاتصال والبحث فيها.

1. أدخل عنوان الـ IP الخاص بالطابعة في المستعرض للوصول إلى Web Config.
- أدخل عنوان الـ IP الخاص بالطابعة من جهاز كمبيوتر متصل بالشبكة نفسها المتصل بها الطابعة.
- يمكنك التحقق من عنوان الـ IP الخاص بالطابعة من القائمة التالية.
- الإعدادات < إعدادات عامة < إعدادات الشبكة < حالة الشبكة < وضع LAN/Wi-Fi السلكي
2. أدخل كلمة مرور المسؤول لتسجيل الدخول بصفتك مسؤولاً.
3. حدد بالترتيب التالي.
- علامة التبويب **Contacts Manager < Device Management**
4. حدد **View Options**.
5. حدد **Search Options**.
6. عدّل اسم الفئة حسب الضرورة.
- أدخل ما بين 1 و20 حرفاً. يمكنك استخدام حروف ثنائية البايت وأحادية البايت على حد سواء.
7. انقر فوق **OK**.
8. اتبع التعليمات المعروضة على الشاشة.

معلومات ذات صلة

← "القيمة الافتراضية لكلمة مرور المسؤول" في الصفحة 17

التحكم في مصدر إمداد الطابعة بالتيار باستخدام Web Config

يمكنك إيقاف تشغيل الطابعة وإعادة تشغيلها من جهاز الكمبيوتر باستخدام Web Config حتى إذا كان جهاز الكمبيوتر بعيداً عن الطابعة.

1. أدخل عنوان الـ IP الخاص بالطابعة في المستعرض للوصول إلى Web Config.
أدخل عنوان الـ IP الخاص بالطابعة من جهاز كمبيوتر متصل بالشبكة نفسها المتصل بها الطابعة.
يمكنك التحقق من عنوان الـ IP الخاص بالطابعة من القائمة التالية.
الإعدادات < إعدادات عامة < إعدادات الشبكة < حالة الشبكة < وضع LAN/Wi-Fi السلكي
2. أدخل كلمة مرور المسؤول لتسجيل الدخول بصفحتك مسؤولاً.
3. حدد بالترتيب التالي.
علامة التبويب **Power < Device Management**
4. حدد **Power Off** أو **Reboot**
5. انقر فوق **Execute**.

معلومات ذات صلة

← "القيمة الافتراضية لكلمة مرور المسؤول" في الصفحة 17

استعادة الإعدادات الافتراضية

يمكنك تحديد إعدادات الشبكة أو الإعدادات الأخرى المخزنة في الطابعة واستعادة هذه الإعدادات لقيمها الافتراضية.

1. أدخل عنوان الـ IP الخاص بالطابعة في المستعرض للوصول إلى Web Config.
أدخل عنوان الـ IP الخاص بالطابعة من جهاز كمبيوتر متصل بالشبكة نفسها المتصل بها الطابعة.
يمكنك التحقق من عنوان الـ IP الخاص بالطابعة من القائمة التالية.
الإعدادات < إعدادات عامة < إعدادات الشبكة < حالة الشبكة < وضع LAN/Wi-Fi السلكي
2. أدخل كلمة مرور المسؤول لتسجيل الدخول بصفحتك مسؤولاً.
3. حدد بالترتيب التالي.
علامة التبويب **Restore Default Settings < Device Management**
4. حدد خياراً من القائمة.
5. انقر فوق **Execute**.
اتبع التعليقات المعروضة على الشاشة.

معلومات ذات صلة

← "القيمة الافتراضية لكلمة مرور المسؤول" في الصفحة 17

تعديل تخطيط الشاشة الرئيسية

يمكنك تعديل تخطيط القوائم في الشاشة الرئيسية.

1. أدخل عنوان الـ IP الخاص بالطابعة في المستعرض للوصول إلى Web Config.
أدخل عنوان الـ IP الخاص بالطابعة من جهاز كمبيوتر متصل بالشبكة نفسها المتصل بها الطابعة.
يمكنك التحقق من عنوان الـ IP الخاص بالطابعة من القائمة التالية.
الإعدادات < إعدادات عامة > إعدادات الشبكة < حالة الشبكة > وضع LAN/Wi-Fi السلكي
2. أدخل كلمة مرور المسؤول لتسجيل الدخول بصفتك مسؤولاً.
3. حدد بالترتيب التالي.
علامة التبويب **Edit Home < Device Management**
4. حدد Layout. ثم حدد الرموز وتخطيطها.
يختلف تقسيم صفحات الشاشة الرئيسية حسب التخطيط.
إذا كنت قد سجّلت إعدادات مسبقة، فبإمكانك تحديدها بحيث تظهر في الشاشة الرئيسية.
5. انقر فوق OK.

معلومات ذات صلة

← "القيمة الافتراضية لكلمة مرور المسؤول" في الصفحة 17

إعدادات أمان المنتج

تقييد الميزات المتوفرة

يمكنك تسجيل حسابات المستخدمين على الطابعة وربطها بالوظائف ووظائف التحكم التي يمكن للمستخدمين استخدامها. عند تمكين التحكم في الوصول، يمكن للمستخدم استخدام وظائف مثل النسخ، والفاكس، وما إلى ذلك عن طريق إدخال كلمة المرور في لوحة تحكم الطابعة وتسجيل الدخول إلى الطابعة. ستظهر الوظائف غير المتوفرة باللون الرمادي وسيتعذر تحديدها. من الكمبيوتر — عند تسجيل معلومات المصادقة إلى برنامج تشغيل الطابعة أو برنامج تشغيل الماسحة الضوئية — ستكون قادراً على الطابعة أو المسح الضوئي. للحصول على تفاصيل حول إعدادات برنامج التشغيل، تفضل بالرجوع إلى تعليمات برنامج التشغيل أو دليله.

إنشاء حساب المستخدم

إنشاء حساب المستخدم للتحكم في الوصول.

1. أدخل عنوان الـ IP الخاص بالطابعة في المستعرض للوصول إلى Web Config.
أدخل عنوان الـ IP الخاص بالطابعة من جهاز كمبيوتر متصل بالشبكة نفسها المتصل بها الطابعة.
يمكنك التحقق من عنوان الـ IP الخاص بالطابعة من القائمة التالية.
الإعدادات < إعدادات عامة > إعدادات الشبكة < حالة الشبكة > وضع LAN/Wi-Fi السلكي
2. أدخل كلمة مرور المسؤول لتسجيل الدخول بصفتك مسؤولاً.

3. حدد بالترتيب التالي.

علامة التبويب **User Settings < Access Control Settings < Product Security**

4. انقر فوق **Add** بالعدد الذي ترغب في تسجيله.

هام!

عند استخدام الطابعة بنظام المصادقة الخاص بـ *Epson* أو الشركات الأخرى، سجل اسم المستخدم لإعداد التقييد بالأرقام من 2 إلى 10.

يستخدم برنامج التطبيق مثل نظام المصادقة رقماً واحداً، لذا لا يتم عرض اسم المستخدم على لوحة تحكم الطابعة.

5. عين كل عنصر.

User Name

أدخل الاسم المعروض على قائمة اسم المستخدم المكون من حرف واحد وحتى 14 حرفاً باستخدام الرموز الأبجدية الرقمية.

Password

أدخل كلمة مرور بين 0 و 20 حرفاً بتنسيق (ASCII (0x20-0x7E). عند تهيئة كلمة المرور، اتركها فارغة.

Select the check box to enable or disable each function.

حدد الوظيفة المسموح لك باستخدامها.

ملاحظة:

عند توفر نهج كلمة المرور، أدخل كلمة مرور تفي بالمتطلبات.

يمكنك تعيين إعدادات لنهج كلمة المرور من خلال تحديد علامة التبويب **Password Policy < Product Security**.

6. انقر فوق **Apply**.

عد إلى قائمة إعدادات المستخدم بعد فترة زمنية محددة.

تحقق من عرض اسم المستخدم الذي سجلته على **User Name** وتغيير **Add** إلى **Edit**.

معلومات ذات صلة

← "القيمة الافتراضية لكلمة مرور المسؤول" في الصفحة 17

تحرير حساب المستخدم

تحرير الحساب المسجل للتحكم في الوصول.

1. أدخل عنوان الـ IP الخاص بالطابعة في المستعرض للوصول إلى Web Config.

أدخل عنوان الـ IP الخاص بالطابعة من جهاز كمبيوتر متصل بالشبكة نفسها المتصل بها الطابعة.

يمكنك التحقق من عنوان الـ IP الخاص بالطابعة من القائمة التالية.

الإعدادات < إعدادات عامة < إعدادات الشبكة < حالة الشبكة < وضع LAN/Wi-Fi السلكي

2. أدخل كلمة مرور المسؤول لتسجيل الدخول بصفتك مسؤولاً.

3. حدد بالترتيب التالي.

علامة التبويب **User Settings < Access Control Settings < Product Security**

4. انقر فوق **Edit** بالعدد الذي ترغب في تحريره.

5. قم بتغيير كل عنصر.

6. انقر فوق **Apply**.

عد إلى قائمة إعدادات المستخدم بعد فترة زمنية محددة.

معلومات ذات صلة

← "القيمة الافتراضية لكلمة مرور المسؤول" في الصفحة 17

حذف حساب المستخدم

حذف الحساب المسجل للتحكم في الوصول.

1. أدخل عنوان الـ IP الخاص بالطابعة في المستعرض للوصول إلى Web Config. أدخل عنوان الـ IP الخاص بالطابعة من جهاز كمبيوتر متصل بالشبكة نفسها المتصل بها الطابعة. يمكنك التحقق من عنوان الـ IP الخاص بالطابعة من القائمة التالية.
الإعدادات < إعدادات عامة < إعدادات الشبكة < حالة الشبكة < وضع LAN/Wi-Fi السلكي
2. أدخل كلمة مرور المسؤول لتسجيل الدخول بصفحتك مسؤولاً.

3. حدد بالترتيب التالي.

علامة التبويب **User Settings < Access Control Settings < Product Security**

4. انقر فوق **Edit** بالعدد الذي ترغب في حذفه.

5. انقر فوق **Delete**.



هام:

عند النقر فوق **Delete**، سيتم حذف حساب المستخدم دون رسالة تأكيد. كن حذراً عند حذف الحساب.

عد إلى قائمة إعدادات المستخدم بعد فترة زمنية محددة.

معلومات ذات صلة

← "القيمة الافتراضية لكلمة مرور المسؤول" في الصفحة 17

تمكين التحكم في الوصول

عند تمكين التحكم في الوصول، سيتمكن المستخدم المُسجَّل فقط من استخدام الطابعة.

ملاحظة:

عند تمكين **Access Control Settings**، ينبغي عليك إشعار المستخدم بمعلومات الحساب الخاص به.

1. أدخل عنوان الـ IP الخاص بالطابعة في المستعرض للوصول إلى Web Config. أدخل عنوان الـ IP الخاص بالطابعة من جهاز كمبيوتر متصل بالشبكة نفسها المتصل بها الطابعة. يمكنك التحقق من عنوان الـ IP الخاص بالطابعة من القائمة التالية.
الإعدادات < إعدادات عامة < إعدادات الشبكة < حالة الشبكة < وضع LAN/Wi-Fi السلكي
2. أدخل كلمة مرور المسؤول لتسجيل الدخول بصفحتك مسؤولاً.

3. حدد بالترتيب التالي.

علامة التبويب **Basic < Access Control Settings < Product Security**

4. حدد **Enables Access Control**.

إذا مكّنت **Access Control Settings** وأردت الطباعة أو المسح الضوئي من أجهزة ذكية لا تشتمل على معلومات المصادقة، فحدد **.Allow printing and scanning without authentication information from a computer**

إذا أردت السماح لمستخدمين مسجّنين بتسجيل الدخول إلى Web Config، فحدد **.Allow registered users to log in to Web Config**

5. انقر فوق **OK**.

تُعرض رسالة إتمام العملية بعد فترة زمنية محددة.

تأكد من ظهور رموز مثل النسخ والمسح باللون الرمادي على لوحة تحكم الطباعة.

معلومات ذات صلة

← "القيمة الافتراضية لكلمة مرور المسؤول" في الصفحة 17

← "استخدام طباعة مع ميزة التحكم في الوصول الممكنة" في الصفحة 386

تقييد اتصالات USB واستخدام ذاكرة خارجية

يمكنك تعطيل الواجهة المستخدمة لتوصيل الجهاز بالطباعة. اضبط إعدادات التقييد لتقييد الطباعة وإجراء المسح الضوئي بطرق أخرى بخلاف الشبكة.

التحكم في منفذ USB: يقلل من إمكانية أخذ البيانات من خلال المسح غير المصرّح به للمستندات السرية.

اتصال USB بالكمبيوتر: يمنع الاستخدام غير المصرّح به للجهاز عن طريق حظر الطباعة أو المسح الضوئي دون المرور عبر الشبكة.

ملاحظة:

يمكنك أيضاً ضبط إعدادات التقييد من لوحة تحكم الطباعة.

Memory Device: الإعدادات < إعدادات عامة < إعدادات الطباعة < جهاز الذاكرة

الاتصال بكمبيوتر عبر USB: الإعدادات < إعدادات عامة < إعدادات الطباعة < الاتصال بكمبيوتر عبر USB

1. أدخل عنوان الـ IP الخاص بالطباعة في المستعرض للوصول إلى Web Config.

أدخل عنوان الـ IP الخاص بالطباعة من جهاز كمبيوتر متصل بالشبكة نفسها المتصل بها الطباعة.

يمكنك التحقق من عنوان الـ IP الخاص بالطباعة من القائمة التالية.

الإعدادات < إعدادات عامة < إعدادات الشبكة < حالة الشبكة < وضع LAN/Wi-Fi السلكي

2. أدخل كلمة مرور المسؤول لتسجيل الدخول بصفحتك مسؤولاً.

3. حدد بالترتيب التالي.

علامة التبويب **External Interface < Product Security**

4. حدد **Disable** على الوظائف التي تريد ضبطها.

حدد **Enable** عندما ترغب في إلغاء التحكم.

Memory Device

يحظر حفظ البيانات إلى ذاكرة خارجية عبر منفذ USB للاتصال بجهاز خارجي.

PC connection via USB

يمكنك تقييد استخدام اتصال USB من الكمبيوتر. إذا كنت ترغب في تقييده، فحدد **Disable**.

5. انقر فوق **OK**.

6. تحقق من أنه لا يمكن استخدام المنفذ المعطل.

Memory Device

تأكد من عدم وجود استجابة عند توصيل جهاز تخزين مثل ذاكرة USB بمنفذ USB للواجهة الخارجية.

PC connection via USB

إذا كان برنامج التشغيل مثبتاً على جهاز الكمبيوتر

ووصل الطابعة بجهاز الكمبيوتر باستخدام كابل USB، ثم تأكد من أن الطابعة لا تطبع أو تمسح ضوئياً.

إذا لم يكن برنامج التشغيل مثبتاً على جهاز الكمبيوتر

:Windows

افتح إدارة الجهاز، ووصل الطابعة بجهاز الكمبيوتر باستخدام كابل USB، ثم تأكد من أن محتويات عرض إدارة الجهاز تظل دون تغيير.

:Mac OS

وصل الطابعة بجهاز الكمبيوتر باستخدام كابل USB، ثم تأكد من أن الطابعة غير مدرجة إذا أردت إضافة الطابعة من الطابعات والماسحات الضوئية.

معلومات ذات صلة

← "القيمة الافتراضية لكلمة مرور المسؤول" في الصفحة 17

ضبط الإعدادات لتشفير كلمة المرور

يتيح لك تشفير كلمة المرور تشفير المعلومات السرية (جميع كلمات المرور، والملفات الخاصة للشهادات، ومفاتيح مصادقة القرص الصلب) المخزنة في الطابعة. ويتم تخزين مفتاح التشفير الخاص بفك تشفير المعلومات السرية المشفرة في شريحة TPM (Trusted Platform Module). ونظراً لأن شريحة TPM لا يمكن الوصول إليها من خارج الطابعة، يمكنك حماية المعلومات السرية المشفرة دون مشاركة مفتاح التشفير.

هام!

في حال فشل شريحة TPM وتعذر استخدام مفتاح التشفير، لا يمكنك استعادة المعلومات السرية في الطابعة ولا استخدام الطابعة. لذا، تأكد من عمل نسخة احتياطية من مفتاح التشفير إلى أحد أجهزة ذاكرة USB.

تشفير كلمة المرور

عندما تريد تشفير كلمة المرور، يتعين عليك عمل نسخة احتياطية من مفتاح التشفير. وقم بإعداد جهاز ذاكرة USB للنسخ الاحتياطي مسبقاً. هذا وستحتاج إلى مساحة 1 ميجابايت أو مساحة حرة أكبر في جهاز ذاكرة USB.

هام!

عند استبدال شريحة TPM، فأنت بحاجة إلى جهاز ذاكرة USB يحتوي على مفتاح التشفير. لذا قم بتخزينه في مكان آمن.

1. حدد الإعدادات في الشاشة الرئيسية.

2. حدد إعدادات عامة < إدارة النظام < إعدادات الأمان < تشفير كلمة المرور.

3. حدد تشغيل ل تشفير كلمة المرور.
عند ظهور إحدى الرسائل، تحقق من المحتوى ثم اضغط على موافق.
4. حدد متابعة إلى نسخ احتياطي.
يتم عرض شاشة النسخ الاحتياطي لمفتاح التشفير.
5. قم بتوصيل جهاز ذاكرة USB بمنفذ USB للواجهة الخارجية الخاصة بالطابعة.
6. اضغط على بدء نسخ احتياطي.
تبدأ الكتابة على جهاز ذاكرة USB. إذا تم تخزين أحد مفاتيح التشفير بالفعل في جهاز ذاكرة USB، فسيتم استبداله.
7. عند عرض رسالة اكتمال النسخ الاحتياطي، انقر فوق إغلاق.
8. اضغط على الزر  لإيقاف تشغيل الطابعة.
9. اضغط على الزر  لتشغيل الطابعة مرة أخرى.
تم تشفير كلمة المرور.
قد تستغرق الطابعة وقتاً أطول من المعتاد حتى تبدأ في العمل.

استعادة مفتاح تشفير كلمة المرور

في حال فشل شريحة TPM، يمكنك استعادة مفتاح التشفير إلى شريحة TPM التي تم استبدالها باستخدام النسخة الاحتياطية. لذا اتبع الخطوات المذكورة أدناه لاستبدال شريحة TPM أثناء تشفير كلمة المرور.

1. اضغط على الزر  لتشغيل الطابعة.
تعرض لوحة تحكم الطابعة رسالة مفادها أنه قد تم استبدال TPM.
2. حدد استعادة من النسخ الاحتياطي.
عند تعيين كلمة مرور المسؤول، أدخل كلمة المرور وانقر فوق موافق.
3. قم بتوصيل جهاز ذاكرة USB الذي يحتوي على مفتاح التشفير بمنفذ USB الخاص بالواجهة الخارجية للطابعة.
4. اضغط على استعادة من النسخ الاحتياطي.
تتم استعادة مفتاح التشفير إلى شريحة TPM.
5. تحقق من الرسالة، ثم اضغط على موافق.
يُعاد تشغيل الطابعة.

استخدام ميزة سجل التدقيق

يمكنك تمكين ميزة سجل التدقيق أو تصدير بيانات السجل.
قد يساعد التحقق من سجلات التدقيق بشكل دوري في التعرف على سوء الاستخدام مبكراً وتتبع المشكلات الأمنية المحتملة.

1. أدخل عنوان الـ IP الخاص بالطابعة في المستعرض للوصول إلى Web Config.
أدخل عنوان الـ IP الخاص بالطابعة من جهاز كمبيوتر متصل بالشبكة نفسها المتصل بها الطابعة.

يمكنك التحقق من عنوان الـ IP الخاص بالطابعة من القائمة التالية.
الإعدادات < إعدادات عامة > إعدادات الشبكة < حالة الشبكة > وضع LAN/Wi-Fi السلكي

2. أدخل كلمة مرور المسؤول لتسجيل الدخول بصفتك مسؤولاً.

3. حدد بالترتيب التالي.

علامة التبويب **Audit Log < Product Security**

4. غير الإعدادات حسب الضرورة.

Audit log setting

حدد **ON**، ثم انقر فوق **OK** لتمكين هذه الميزة.

ملاحظة:

كما يمكنك الإعداد من لوحة تحكم الطابعة.

الإعدادات < إعدادات عامة > إدارة النظام < إعدادات الأمان > سجل المراجعة

Exports the audit logs to the CSV file.

انقر فوق **Export** لتصدير السجل بتنسيق CSV.

Deletes all audit logs.

انقر فوق **Delete** لحذف جميع بيانات السجل.

معلومات ذات صلة

← "القيمة الافتراضية لكلمة مرور المسؤول" في الصفحة 17

إعداد سياسة كلمة مرور

يمكنك زيادة طول كلمة المرور من خلال تحديد نوع الحروف وعددها في كلمة المرور.

1. أدخل عنوان الـ IP الخاص بالطابعة في المستعرض للوصول إلى Web Config.

أدخل عنوان الـ IP الخاص بالطابعة من جهاز كمبيوتر متصل بالشبكة نفسها المتصل بها الطابعة.

يمكنك التحقق من عنوان الـ IP الخاص بالطابعة من القائمة التالية.

الإعدادات < إعدادات عامة > إعدادات الشبكة < حالة الشبكة > وضع LAN/Wi-Fi السلكي

2. أدخل كلمة مرور المسؤول لتسجيل الدخول بصفتك مسؤولاً.

3. حدد بالترتيب التالي.

علامة التبويب **Password Policy < Product Security**

4. غير الإعدادات حسب الضرورة.

Password Policy

حدد **ON** لتمكين **Password Policy**. وعند تمكين ذلك، يمكنك تعيين العناصر التالية.

Minimum Password Length

عَيِّن الحد الأدنى لعدد أحرف كلمة المرور.

Include Uppercase Alphabet

عند تمكين ذلك، يجب أن تحتوي كلمة المرور على واحد أو أكثر من الحروف الأبجدية اللاتينية ذات الحالة الكبيرة.

Include Lowercase Alphabet

عند تمكين ذلك، يجب أن تحتوي كلمة المرور على واحد أو أكثر من الحروف الأبجدية اللاتينية ذات الحالة الصغيرة.

Include Number

عند تمكين ذلك، يجب أن تحتوي كلمة المرور على رقم واحد أو أكثر.

Include Punctuation Mark

عند تمكين ذلك، يجب أن تحتوي كلمة المرور على علامة ترقيم واحدة أو أكثر.

5. انقر فوق OK.

معلومات ذات صلة

← "القيمة الافتراضية لكلمة مرور المسؤول" في الصفحة 17

تقييد الوصول من تطبيقات

يقيّد استخدام تطبيقات يمكنها الوصول إلى الطابعة. تُحدد التطبيقات التي يمكن تقييدها حسب الطراز.

1. أدخل عنوان الـ IP الخاص بالطابعة في المستعرض للوصول إلى Web Config.

أدخل عنوان الـ IP الخاص بالطابعة من جهاز كمبيوتر متصل بالشبكة نفسها المتصل بها الطابعة.

يمكنك التحقق من عنوان الـ IP الخاص بالطابعة من القائمة التالية.

الإعدادات < إعدادات عامة > إعدادات الشبكة < حالة الشبكة > وضع LAN/Wi-Fi السلكي

2. أدخل كلمة مرور المسؤول لتسجيل الدخول بصفحتك مسؤولاً.

3. حدد بالترتيب التالي.

علامة التبويب Application < Product Security

4. ألع تحديد مربعات اختيار التطبيقات التي تريد تقييدها.

5. انقر فوق OK.

لإلغاء التقييد مستقبلاً، ما عليك سوى تحديد التطبيق الذي تريد السماح به.

تقييد عمليات الملف من PDL

تحمي هذه الميزة الملفات من عمليات PDL غير المصرح بها.

1. أدخل عنوان الـ IP الخاص بالطابعة في المستعرض للوصول إلى Web Config.

أدخل عنوان الـ IP الخاص بالطابعة من جهاز كمبيوتر متصل بالشبكة نفسها المتصل بها الطابعة.

يمكنك التحقق من عنوان الـ IP الخاص بالطابعة من القائمة التالية.

الإعدادات < إعدادات عامة > إعدادات الشبكة < حالة الشبكة > وضع LAN/Wi-Fi السلكي

2. أدخل كلمة مرور المسؤول لتسجيل الدخول بصفحتك مسؤولاً.

3. حدد بالترتيب التالي.

علامة التبويب File Operations from PDL < Product Security

4. تعيين ما إذا كان مسموحاً بـ **File Operations from PDL** أم لا.

5. انقر فوق **OK**.

معلومات ذات صلة

← "القيمة الافتراضية لكلمة مرور المسؤول" في الصفحة 17

تغيير كلمة مرور المسؤول باستخدام Web Config

يمكنك تعيين كلمة مرور المسؤول باستخدام Web Config.

يؤدي تغيير كلمة المرور إلى منع القراءة أو التعديل غير المصرح بهما للمعلومات المخزنة على الجهاز، مثل المُعرِّف، وكلمة المرور، وإعدادات الشبكة، وجهات الاتصال وما إلى ذلك. كما يعمل أيضاً على تقليل مجموعة كبيرة من المخاطر الأمنية، مثل تسريب المعلومات في بيئات الشبكة والنهج الأمنية.

1. أدخل عنوان الـ IP الخاص بالطابعة في المستعرض للوصول إلى Web Config.

أدخل عنوان الـ IP الخاص بالطابعة من جهاز كمبيوتر متصل بالشبكة نفسها المتصل بها الطابعة.

يمكنك التحقق من عنوان الـ IP الخاص بالطابعة من القائمة التالية.

الإعدادات < إعدادات عامة < إعدادات الشبكة < حالة الشبكة < وضع LAN/Wi-Fi السلكي

2. أدخل كلمة مرور المسؤول لتسجيل الدخول بصفتك مسؤولاً.

3. حدد بالترتيب التالي.

علامة التبويب **Product Security** < **Change Administrator Password**

4. أدخل كلمة المرور الحالية في **Current password**.

5. أدخل كلمة المرور الجديدة في **New Password** وفي **Confirm New Password**. أدخل اسم المستخدم عند الضرورة.

6. انقر فوق **OK**.

ملاحظة:

لاستعادة كلمة مرور المسؤول إلى قيمة كلمة المرور الأولية، انقر فوق **Restore Default Settings** في شاشة **Change Administrator Password**.

معلومات ذات صلة

← "القيمة الافتراضية لكلمة مرور المسؤول" في الصفحة 17

Program Verification on Start Up

عند بدء التشغيل، يتحقق النظام من قانونية البرامج الثابتة للمنتج من خلال التوقيع. يتم دائماً تمكين وظيفة التحقق من صحة البرامج (بدء التشغيل الآمن).

إذا اكتشفت أنه قد تمت إعادة كتابة الطابعة باستخدام برامج ثابتة غير صالحة، فستوقف بدء التشغيل وتحديث البرامج الثابتة.

إذا مكّنت **Do not start if tampering is detected**، فستعرض الطابعة رسالة خطأ وتوقف بدء التشغيل. لا تحدد عادة الإعداد الأولي **Do not start if tampering is detected**.

تكوين قيود المجال

ومن خلال تطبيق القيود على أسماء المجال، يمكنك تقليل مخاطر تسريب المعلومات الناتجة عن الإرسال العرضي.

1. أدخل عنوان الـ IP الخاص بالطابعة في المستعرض للوصول إلى Web Config.
أدخل عنوان الـ IP الخاص بالطابعة من جهاز كمبيوتر متصل بالشبكة نفسها المتصل بها الطابعة.
يمكنك التحقق من عنوان الـ IP الخاص بالطابعة من القائمة التالية.
الإعدادات < إعدادات عامة > إعدادات الشبكة < حالة الشبكة > وضع LAN/Wi-Fi السلكي
2. أدخل كلمة مرور المسؤول لتسجيل الدخول بصفتك مسؤولاً.

3. حدد بالترتيب التالي.

علامة التبويب **Domain Restrictions < Product Security**

4. غير الإعدادات حسب الضرورة.

Restriction Rule

حدد كيفية تقييد عمليات إرسال رسائل البريد الإلكتروني.

Domain Name

أضف اسم المجال أو احذفه ليتم تقييده.

5. انقر فوق OK.

معلومات ذات صلة

← "القيمة الافتراضية لكلمة مرور المسؤول" في الصفحة 17

إعدادات أمان الشبكة

التحكم باستخدام البروتوكولات

يمكنك الطابعة باستخدام مجموعة متنوعة من المسارات والبروتوكولات.

إذا كنت تستخدم طابعة متعددة الوظائف، يمكنك استخدام المسح الضوئي الشبكي وفاكسات جهاز الكمبيوتر من عدد غير محدد من أجهزة الكمبيوتر المتصلة بالشبكة.

يمكنك تقليل المخاطر الأمنية العرضية عن طريق تقييد الطابعة من مسارات محددة أو عن طريق التحكم في الوظائف المتاحة.
اتبع الخطوات أدناه لتكوين إعدادات البروتوكول.

1. أدخل عنوان الـ IP الخاص بالطابعة في المستعرض للوصول إلى Web Config.
أدخل عنوان الـ IP الخاص بالطابعة من جهاز كمبيوتر متصل بالشبكة نفسها المتصل بها الطابعة.
يمكنك التحقق من عنوان الـ IP الخاص بالطابعة من القائمة التالية.
الإعدادات < إعدادات عامة > إعدادات الشبكة < حالة الشبكة > وضع LAN/Wi-Fi السلكي
2. أدخل كلمة مرور المسؤول لتسجيل الدخول بصفتك مسؤولاً.

3. حدد بالترتيب التالي.

علامة التبويب **Protocol < Network Security**

4. كُون كل عنصر.

5. انقر فوق Next.

6. انقر فوق OK.

تم تطبيق الإعدادات على الطابعة.

معلومات ذات صلة

← "القيمة الافتراضية لكلمة مرور المسؤول" في الصفحة 17

← "بروتوكولات يمكنك تمكينها أو تعطيلها" في الصفحة 570

← "عناصر إعداد البروتوكول" في الصفحة 570

بروتوكولات يمكنك تمكينها أو تعطيلها

البروتوكول	الوصف
Bonjour Settings	يمكنك تحديد ما إذا كنت تريد استخدام Bonjour. أو لا. يُستخدم Bonjour للبحث عن الأجهزة والطباعة وما إلى ذلك.
SLP Settings	يمكنك تمكين وظيفة SLP أو تعطيلها. تُستخدم وظيفة SLP لإجراء المسح الضوئي بالنقل والبحث الشبكة في EpsonNet Config.
WSD Settings	يمكنك تمكين وظيفة WSD أو تعطيلها. وعند تمكين ذلك، يمكنك إضافة أجهزة WSD، كما يمكنك الطباعة من منفذ WSD. عند تعطيلها، تظهر عند البحث عن أجهزة في الشبكة.
LLTD Settings	يمكنك تمكين وظيفة LLTD أو تعطيلها. وعند تمكين ذلك، تُعرض على خريطة شبكة Windows.
LLMNR Settings	يمكنك تمكين وظيفة LLMNR أو تعطيلها. وعند تمكين ذلك، يمكنك استخدام تحليل الاسم من دون NetBIOS حتى وإن تعذر استخدام DNS.
LPR Settings	يمكنك تحديد ما إذا كنت تريد السماح بطباعة LPR أو لا. وعند تمكين ذلك، يمكنك الطباعة من منفذ LPR.
RAW(Port9100) Settings	يمكنك تحديد ما إذا كنت تريد السماح بالطباعة من منفذ RAW أو لا (المنفذ 9100). وعند تمكين ذلك، يمكنك الطباعة من منفذ RAW (المنفذ 9100).
RAW(Custom Port) Settings	يمكنك تحديد ما إذا كنت تريد السماح بالطباعة من منفذ RAW أو لا (منفذ مخصص). وعند تمكين ذلك، يمكنك الطباعة من منفذ RAW (منفذ مخصص).
IPP Settings	يمكنك تحديد ما إذا كنت تريد السماح بالطباعة من IPP أو لا. وعند تمكين ذلك، يمكنك الطباعة عبر الإنترنت. عند التمكين، ستكون قادراً على الطباعة عبر الإنترنت. كما يتم عرضه أيضاً عند البحث عن الأجهزة على الشبكة.
FTP Settings	يمكنك تحديد ما إذا كنت تريد السماح بطباعة FTP أو لا. وعند تمكين ذلك، يمكنك الطباعة عبر أحد خوادم FTP.
SNMPv1/v2c Settings	يمكنك تحديد ما إذا كنت تريد تمكين SNMPv1/v2c أو لا. وهذا يستخدم لإعداد الأجهزة ومراقبتها وما إلى ذلك.
SNMPv3 Settings	يمكنك تحديد ما إذا كنت تريد تمكين SNMPv3 أو لا. وهذا يستخدم لإعداد الأجهزة المشفرة ومراقبتها وما إلى ذلك.

معلومات ذات صلة

← "التحكم باستخدام البروتوكولات" في الصفحة 569

← "عناصر إعداد البروتوكول" في الصفحة 570

عناصر إعداد البروتوكول

Bonjour Settings

العناصر	إعداد القيمة والوصف
Use Bonjour	حدد هذه الخاصية للبحث عن الجهاز أو استخدامه من خلال Bonjour.
Bonjour Name	يعرض اسم Bonjour.
Bonjour Service Name	يعرض اسم خدمة Bonjour.
Location	يعرض اسم موقع Bonjour.
Top Priority Protocol	حدد بروتوكول الأولوية القصوى لطباعة Bonjour.
Wide-Area Bonjour	قم بتعيين ما إذا كان يتم استخدام Wide-Area Bonjour.

SLP Settings

العناصر	إعداد القيمة والوصف
Enable SLP	حدد هذا العنصر لتمكين وظيفة SLP. يُستخدم هذا مثل البحث في الشبكة في EpsonNet Config.

WSD Settings

العناصر	إعداد القيمة والوصف
Enable WSD	حدد هذا العنصر لتمكين إضافة الأجهزة باستخدام WSD، ثم الطباعة والمسح الضوئي من منفذ WSD. إذا لم ترغب في أن يبحث هذا المنتج عن أجهزة، فعطل كلاً من هذا العنصر والعنصر Enable IPP.
Printing Timeout (sec)	أدخل قيمة مهلة الاتصال لطباعة WSD في مدة تتراوح بين 3 و3600 ثانية.
Scanning Timeout (sec)	أدخل قيمة مهلة الاتصال لمسح WSD ضوئياً في مدة تتراوح بين 3 و3600 ثانية.
Device Name	يعرض اسم جهاز WSD.
Location	يعرض اسم موقع WSD.

LLTD Settings

العناصر	إعداد القيمة والوصف
Enable LLTD	حدد هذا العنصر لتمكين LLTD. يتم عرض الطابعة في خريطة شبكة Windows.
Device Name	يعرض اسم جهاز LLTD.

LLMNR Settings

العناصر	إعداد القيمة والوصف
Enable LLMNR	حدد هذا العنصر لتمكين LLMNR. يمكنك استخدام تحليل الاسم من دون NetBIOS حتى وإن لم يمكنك استخدام DNS.

LPR Settings

العناصر	إعدادات القيمة والوصف
Allow LPR Port Printing	حدّد هذا العنصر للسماح بالطباعة من منفذ LPR.
Printing Timeout (sec)	أدخل قيمة المهلة لطباعة LPR في مدة تتراوح بين 0 إلى 3600 ثانية. وعند الرغبة في عدم استخدام المهلة أدخل 0.

RAW(Port9100) Settings

العناصر	إعدادات القيمة والوصف
Allow RAW(Port9100) Printing	حدد هذا العنصر للسماح بالطباعة عبر منفذ RAW (المنفذ 9100).
Printing Timeout (sec)	أدخل قيمة المهلة لطباعة RAW (المنفذ 9100) في مدة تتراوح بين 0 إلى 3600 ثانية. وعند الرغبة في عدم استخدام المهلة أدخل 0.

RAW(Custom Port) Settings

العناصر	إعدادات القيمة والوصف
Allow RAW(Custom Port) Printing	حدد هذا العنصر للسماح بالطباعة عبر منفذ RAW (المنفذ المخصص).
Port Number	أدخل رقم المنفذ لطباعة RAW بين 1024 و65535 (باستثناء 9100، و1865، و2968).
Printing Timeout (sec)	أدخل قيمة المهلة لطباعة RAW (المنفذ المخصص) في مدة تتراوح بين 0 و3600 ثانية. وعند الرغبة في عدم استخدام المهلة أدخل 0.

IPP Settings

العناصر	إعدادات القيمة والوصف
Enable IPP	حدد هذا العنصر لتمكين اتصال IPP. عند التمكين، ستكون قادراً على الطباعة عبر الإنترنت. كما يتم عرضه أيضاً عند البحث عن الأجهزة في الشبكة. يتم عرض الطابعات التي تدعم IPP فقط.
Allow Non-secure Communication	حدّد Allowed للسماح للطباعة بالاتصال دون أي تدابير أمنية (IPP).
Communication Timeout (sec)	أدخل قيمة المهلة لطباعة IPP في مدة تتراوح بين 0 إلى 3600 ثانية.
Require PIN Code when using IPP printing	حدد ما إذا كنت ترغب في طلب رمز PIN عند استخدام طباعة IPP أو لا. إذا حددت Yes ، فلن يتم حفظ مهام طباعة IPP دون رموز PIN في الطابعة.
URL (الشبكة)	يعرض عناوين URL الخاصة بـ http و https عند اتصال الطابعة بالشبكة. URL هي قيمة مشتركة لعنوان IP الخاص بالطابعة، ورقم المنفذ واسم طابعة IPP.
URL (شبكة Wi-Fi Direct)	يعرض عناوين URL و https لـ IPP عندما تكون الطابعة متصلة بشبكة Wi-Fi Direct. URL هي قيمة مشتركة لعنوان IP الخاص بالطابعة، ورقم المنفذ واسم طابعة IPP.
Printer Name	يعرض اسم طابعة IPP.
Location	يعرض موقع IPP.

FTP Settings

العناصر	إعداد القيمة والوصف
Enable FTP Server	حدّد هذا العنصر لتمكين طباعة FTP. يتم عرض الطابعات التي تدعم طباعة FTP فقط.
Communication Timeout (sec)	أدخل قيمة المهلة لاتصال FTP في مدة تتراوح بين 0 إلى 3600 ثانية. وعند الرغبة في عدم استخدام المهلة أدخل 0.

SNMPv1/v2c Settings

العناصر	إعداد القيمة والوصف
Enable SNMPv1	يتم تمكين SNMPv1 عند تحديد المربع.
Enable SNMPv2c	يتم تمكين SNMPv2c عند تحديد المربع.
Access Authority	عيّن حق الوصول عندما يكون SNMPv1 أو SNMPv2c ممكنًا. حدّد Read Only أو Read/Write .
Community Name (Read Only)	أدخل من 0 إلى 32 حرفًا بتنسيق ASCII (0x20 إلى 0x7E).
Community Name (Read/Write)	أدخل من 0 إلى 32 حرفًا بتنسيق ASCII (0x20 إلى 0x7E).

SNMPv3 Settings

العناصر	إعداد القيمة والوصف
Enable SNMPv3	يتم تمكين SNMPv3 عند تحديد المربع.
User Name	أدخل عددًا من الرموز يتراوح بين 1 و32 رمزًا باستخدام الأحرف ذات البايت الواحد.
Authentication Settings	
Algorithm	حدد خوارزمية للمصادقة لـ SNMPv3.
Password	أدخل كلمة مرور للمصادقة لـ SNMPv3. أدخل ما بين 8 و32 حرفًا بتنسيق ASCII (0x20-0x7E). إذا لم تحدد ذلك، فاتركه فارغًا.
Confirm Password	أدخل كلمة المرور التي قمت بتكوينها للتأكيد.
Encryption Settings	
Algorithm	حدد خوارزمية للتشفير لـ SNMPv3.
Password	أدخل كلمة مرور للتشفير لـ SNMPv3. أدخل ما بين 8 و32 حرفًا بتنسيق ASCII (0x20-0x7E). إذا لم تحدد ذلك، فاتركه فارغًا.
Confirm Password	أدخل كلمة المرور التي قمت بتكوينها للتأكيد.
Context Name	أدخل ما يصل إلى 32 حرفًا أو أقل بتنسيق Unicode (UTF-8). إذا لم تحدد ذلك، فاتركه فارغًا. يختلف عدد الأحرف التي يمكن إدخالها حسب اللغة.

معلومات ذات صلة

- ◀ "التحكم باستخدام البروتوكولات" في الصفحة 569
- ◀ "بروتوكولات يمكنك تمكينها أو تعطيلها" في الصفحة 570

استخدام شهادة رقمية

معلومات حول الشهادة الرقمية

CA-signed Certificate

تُعد هذه الشهادة شهادة موقعة من قِبَل CA (مرجع مصدق). يمكنك الحصول عليها للتقدم إلى جهة التصديق. تشهد هذه الشهادة على وجود الطابعة واستخدامها لاتصالات SSL/TLS حتى يمكنك ضمان سلامة توصيل البيانات. عندما تستخدم لاتصالات SSL/TLS، تستخدم كإحدى شهادات الخادم. وعندما يتم تعيينها على تصفية IPsec/IP، أو اتصال IEEE 802.1x، أو S/MIME، تُستخدم كشهادة عميل.

شهادة المرجع المصدق (CA)

تُعد هذه الشهادة شهادة موجودة في سلسلة CA-signed Certificate، كما تُسمى أيضاً بشهادة المرجع المصدق (CA) المتوسطة. فهي تُستخدم بواسطة مستعرض الويب للتحقق من صحة مسار شهادة الطابعة عند الوصول إلى خادم الطرف الآخر أو تهيئة الويب. وبالنسبة لشهادة المرجع المصدق (CA)، عين وقت التحقق من صحة مسار شهادة الخادم من الطابعة. بالنسبة للطابعة، قم بتعيينها للتصديق على مسار CA-signed Certificate لاتصالات SSL/TLS. يمكنك الحصول على شهادة المرجع المصدق (CA) الخاصة بالطابعة من المرجع المصدق حيث يتم إصدار شهادة المرجع المصدق (CA). كما يمكنك أيضاً الحصول على شهادة المرجع المصدق (CA) المستخدمة للتحقق من صحة خادم الطرف الآخر من المرجع المصدق الذي أصدر CA-signed Certificate الخاصة بالخادم الآخر.

Self-signed Certificate

تُعد هذه الشهادة شهادة تفيد بأن الطابعة توقع وتصدر نفسها. وتُسمى أيضاً شهادة المصدر. ونظراً لأن المصدر يُشهد على نفسه، فلا يمكن الاعتماد عليه ولا يمكنه منع انتحال الشخصية.

عند استخدامها لاتصالات SSL/TLS

استخدمها عند ضبط الإعدادات الأمنية وإجراء اتصالات SSL/TLS البسيطة دون CA-signed Certificate. إذا كنت تستخدم هذه الشهادة لأحد اتصالات SSL/TLS، فقد يُعرض أحد تنبيهات الأمان على مستعرض الويب نظراً لأن الشهادة غير مسجلة على مستعرض الويب.

عند الإعداد على S/MIME

يمكنك أيضاً استخدام شهادة موقعة ذاتياً بدلاً من الشهادة الموقعة من المرجع المصدق (CA). يمكنك استخدام وظائف S/MIME دون تحميل تكلفة الحصول على شهادة موقعة من المرجع المصدق (CA)، على سبيل المثال في بيئة الشبكة التي لا تمتلك اتصالاً خارجياً (اتصال بالإنترنت)، مثل إحدى شبكات المؤسسات. ومع ذلك نوصي باستخدام شهادة موقعة من المرجع المصدق (CA) عند استخدام اتصالات خارجية، نظراً لانخفاض مستوى الأمان في الشهادة الموقعة ذاتياً.

معلومات ذات صلة

← "تحديث Self-signed Certificate" في الصفحة 579

← "تكوين CA Certificate" في الصفحة 580

تكوين CA-signed Certificate

الحصول على شهادة موقعة من المرجع المصدق (CA)

للحصول على شهادة موقعة من المرجع المصدق (CA)، قم بإنشاء طلب توقيع الشهادة (CSR) وطبقه على المرجع المصدق. يمكنك إنشاء طلب توقيع الشهادة (CSR) باستخدام Web Config وأحد أجهزة الكمبيوتر.

اتبع خطوات إنشاء طلب توقيع الشهادة (CSR) والحصول على شهادة موقعة من المرجع المصدق (CA) باستخدام Web Config. عند إنشاء طلب توقيع الشهادة (CSR) باستخدام Web Config، تكون الشهادة بتنسيق PEM/DER.

1. أدخل عنوان الـ IP الخاص بالطابعة في المستعرض للوصول إلى Web Config.
أدخل عنوان الـ IP الخاص بالطابعة من جهاز كمبيوتر متصل بالشبكة نفسها المتصل بها الطابعة.
يمكنك التحقق من عنوان الـ IP الخاص بالطابعة من القائمة التالية.
الإعدادات < إعدادات عامة < إعدادات الشبكة < حالة الشبكة < وضع LAN/Wi-Fi السلكي
2. أدخل كلمة مرور المسؤول لتسجيل الدخول بصفتك مسؤولاً.
3. حدد بالترتيب التالي.
علامة التبويب **Network Security**.
4. حدد أحد الإجراءات التالية.
 Certificate < SSL/TLS
 Client Certificate < IPsec/IP Filtering
 Client Certificate < IEEE802.1X
 Client Certificate < S/MIME
- أيًا كان اختيارك، يمكنك الحصول على الشهادة نفسها واستخدامها بصفة عامة.
5. انقر فوق **CSR Generate**.
يتم فتح صفحة إنشاء طلب توقيع الشهادة (CSR).
6. أدخل قيمة لكل عنصر.
ملاحظة:
يختلف طول المفاتيح والاختصارات المتاحة باختلاف المرجع المصدق. وقم بإنشاء أحد الطلبات وفقاً لقواعد كل مرجع مصدق.
7. انقر فوق **OK**.
يتم عرض رسالة الاكتمال.
8. حدد علامة التبويب **Network Security**.
9. حدد أحد الإجراءات التالية.
 Certificate < SSL/TLS
 Client Certificate < IPsec/IP Filtering
 Client Certificate < IEEE802.1X
 Client Certificate < S/MIME
10. انقر فوق أحد أزرار التنزيل الخاصة بـ **CSR** وفقاً لتنسيق معين لكل مرجع مصدق لتنزيل طلب توقيع الشهادة (CSR) إلى أحد أجهزة الكمبيوتر.



هام:

لا تنشئ طلب توقيع الشهادة (CSR) مرة أخرى. وإذا قمت بذلك، فقد لا تتمكن من استيراد *CA-signed Certificate* الصادرة.

11. أرسل طلب توقيع الشهادة (CSR) إلى المرجع المصدق واحصل على *CA-signed Certificate*.
اتبع قواعد كل مرجع مصدق بخصوص طريقة الإرسال وشكلها.

12. احفظ CA-signed Certificate الصادرة في جهاز كمبيوتر متصل بالطابعة.
تتكمّل عملية الحصول على CA-signed Certificate عند حفظ شهادة في إحدى الوجهات.

معلومات ذات صلة

← "القيمة الافتراضية لكلمة مرور المسؤول" في الصفحة 17

عناصر إعداد طلب CSR

العناصر	الإعدادات والشرح
Key Length	حدد طول مفتاح طلب CSR.
Common Name	يمكن إدخال عدة أحرف تتراوح ما بين حرف واحد حتى 128 حرفاً. إذا كان هذا عنوان IP، فلا بد أن يكون عنوان IP ثابتاً. يمكنك إدخال من 1 إلى 5 من عناوين IPv4، وعناوين IPv6، وأسماء المضيفين، وأسماء المجالات المؤهلة بالكامل (FQDN) عن طريق الفصل بينها باستخدام الفواصل. يُخزن العنصر الأول بالاسم الشائع، وتُخزن العناصر الأخرى في حقل الاسم المستعار الخاص بموضوع الشهادة. مثال: عنوان IP الخاص بالطابعة: 192.0.2.123، اسم الطابعة: EPSONA1B2C3 Common Name: EPSONA1B2C3, 192.0.2.123, EPSONA1B2C3.local
/Organizational Unit /Organization State/Province /Locality	يمكنك إدخال ما بين 0 و64 رمزاً بتنسيق (ASCII (0x20-0x7E). يمكنك فصل الأسماء المميزة باستخدام الفواصل.
Country	أدخل رمز الدولة على شكل عدد مكون من رقمين مفصولين باستخدام ISO-3166.
Sender's Email Address	يمكنك إدخال عنوان البريد الإلكتروني للمرسل لإعداد خادم البريد الإلكتروني. أدخل عنوان البريد الإلكتروني نفسه مثل Sender's Email Address لعلامة تبويب Basic < Email Server < Network Security . عند إنشاء أحد طلبات CSR من خلال تحديد علامة التبويب Client Certificate < S/MIME < Network Security ، فإن هذا الإعداد غير مطلوب لأنه يتم تعيين عنوان البريد الإلكتروني الخاص بالمرسل لإعداد خادم البريد تلقائياً. لذا كُن عنوان البريد الإلكتروني الخاص بالمرسل لإعدادات خادم البريد مسبقاً.

معلومات ذات صلة

← "الحصول على شهادة موقعة من المرجع المصدق (CA)" في الصفحة 574

استيراد إحدى الشهادات الموقعة من المرجع المصدق (CA)

قم باستيراد CA-signed Certificate التي تم الحصول عليها إلى الطابعة.

هام!

تأكد من إعداد تاريخ الطابعة وتوقيتها بصورة صحيحة. قد تكون الشهادة غير صالحة.

إذا حصلت على شهادة باستخدام طلب CSR الذي تم إنشاؤه من *Web Config*، يمكنك استيراد الشهادة مرة واحدة.

عند استيراد *CA-signed Certificate* من خلال تحديد علامة تبويب **Client Certificate < S/MIME < Network Security**، لا يمكنك تغيير **Sender's Email Address** على علامة تبويب **Basic < Email Server < Network Security**. إذا أردت تغيير **Sender's Email Address**، فغير جميع إعدادات التوقيع إلى **Do not add signature** من خلال تحديد علامة التبويب **Basic < S/MIME < Network Security**، ثم قم بحذف *CA-signed Certificate* التي تم استيرادها.

1. أدخل عنوان الـ IP الخاص بالطابعة في المستعرض للوصول إلى *Web Config*.

أدخل عنوان الـ IP الخاص بالطابعة من جهاز كمبيوتر متصل بالشبكة نفسها المتصل بها الطابعة.

يمكنك التحقق من عنوان الـ IP الخاص بالطابعة من القائمة التالية.
الإعدادات < إعدادات عامة < إعدادات الشبكة < حالة الشبكة < وضع LAN/Wi-Fi السلكي

2. أدخل كلمة مرور المسؤول لتسجيل الدخول بصفتك مسؤولاً.

3. حدد بالترتيب التالي.

علامة التبويب **Network Security**.

4. حدد أحد الإجراءات التالية.

Certificate < SSL/TLS

Client Certificate < IPsec/IP Filtering

Client Certificate < IEEE802.1X

Client Certificate < S/MIME

5. انقر فوق **Import**.

يتم فتح إحدى صفحات استيراد الشهادات.

6. أدخل قيمة لكل عنصر. عين **CA Certificate 1** وكذلك **CA Certificate 2** عند التحقق من صحة مسار الشهادة على مستعرض الويب الذي يصل إلى الطابعة.

وفقاً لمكان إنشاء طلب CSR وتنسيق ملف الشهادة، قد تختلف الإعدادات المطلوبة. أدخل قيم العناصر المطلوبة وفقاً لما يلي.

شهادة تنسيق PEM/DER التي تم الحصول عليها من Web Config

Private Key: لا تقم بإجراء التكوين لأن الطابعة تحتوي على مفتاح خاص.

Password: لا تقم بالتكوين.

CA Certificate 2/CA Certificate 1: اختيارية

شهادة تنسيق PEM/DER التي تم الحصول عليها من أحد أجهزة الكمبيوتر

Private Key: تحتاج إلى التعيين.

Password: لا تقم بالتكوين.

CA Certificate 2/CA Certificate 1: اختيارية

شهادة تنسيق PKCS#12 التي تم الحصول عليها من أحد أجهزة الكمبيوتر

Private Key: لا تقم بالتكوين.

Password: اختيارية

CA Certificate 2/CA Certificate 1: لا تقم بإجراء التهيئة.

7. انقر فوق **OK**.

يتم عرض رسالة الاكتمال.

ملاحظة:

انقر فوق **Confirm** للتحقق من صحة معلومات الشهادة.

معلومات ذات صلة

← "القيمة الافتراضية لكلمة مرور المسؤول" في الصفحة 17

← "حذف شهادة موقعة من المرجع المصدق (CA)" في الصفحة 578

← "تكوين إعدادات S/MIME الأساسية" في الصفحة 598

عناصر إعداد استيراد شهادة موقعة من المرجع المصدق (CA)

العناصر	الإعدادات والشرح
Client Certificate أو Server Certificate	حدد تنسيق الشهادة. بالنسبة لاتصال SSL/TLS، تُعرض Server Certificate. بالنسبة إلى تصفية IPsec/IP أو IEEE 802.1x أو S/MIME، يتم عرض Client Certificate.
Private Key	إذا حصلت على شهادة بتنسيق PEM/DER باستخدام أحد طلبات CSR التي تم إنشاؤها من أحد أجهزة الكمبيوتر، فحدد ملف مفتاح خاصاً يطابق الشهادة.
Password	إذا كان تنسيق الملف (PKCS#12) Certificate with Private Key، فأدخل كلمة المرور لتشفير المفتاح الخاص الذي تم تعيينه عند حصولك على الشهادة.
CA Certificate 1	إذا كان تنسيق الشهادة (PEM/DER) Certificate (PEM/DER)، فعليك استيراد شهادة من مرجع مُصدّق يُصدر CA-signed Certificate تُستخدم كشهادة خادم. حدد ملفاً عند الضرورة.
CA Certificate 2	إذا كان تنسيق شهادتك (PEM/DER) Certificate (PEM/DER)، فقم باستيراد شهادة من مرجع مُصدّق يصدر CA Certificate 1. حدد ملفاً عند الضرورة.

معلومات ذات صلة

← "استيراد إحدى الشهادات الموقعة من المرجع المصدق (CA)" في الصفحة 576

حذف شهادة موقعة من المرجع المصدق (CA)

يمكنك حذف شهادة تم استيرادها عند انتهاء صلاحيتها أو عند عدم وجود ضرورة لاستخدام أحد الاتصالات المشفرة.

هام!

إذا كنت تحصل على شهادة باستخدام أحد طلبات توقيع الشهادات (CSR) الذي تم إنشاؤه من تطبيق Web Config، فلن تتمكن من استيراد الشهادة المحذوفة مرةً أخرى. في هذه الحالة، قم بإنشاء طلب توقيع الشهادة (CSR) واحصل على الشهادة مرةً أخرى.

- أدخل عنوان الـ IP الخاص بالطابعة في المستعرض للوصول إلى Web Config.
- أدخل عنوان الـ IP الخاص بالطابعة من جهاز كمبيوتر متصل بالشبكة نفسها المتصل بها الطابعة. يمكنك التحقق من عنوان الـ IP الخاص بالطابعة من القائمة التالية.
- الإعدادات < إعدادات عامة < إعدادات الشبكة < حالة الشبكة < وضع LAN/Wi-Fi السلكي
- أدخل كلمة مرور المسؤول لتسجيل الدخول بصفتك مسؤولاً.
- حدد بالترتيب التالي.
علامة التبويب Network Security.
- حدد أحد الإجراءات التالية.
Certificate < SSL/TLS
Client Certificate < IPsec/IP Filtering
Client Certificate < IEEE802.1X
Client Certificate < S/MIME

5. انقر فوق Delete من أجل CA-signed Certificate أو Client Certificate.

6. قم بالتأكد على أنك تريد حذف الشهادة في الرسالة المعروضة.

معلومات ذات صلة

← "القيمة الافتراضية لكلمة مرور المسؤول" في الصفحة 17

تكوين Self-signed Certificate

تحديث Self-signed Certificate

نظراً لأنه يتم إصدار Self-signed Certificate من قِبَل الطابعة، فإنه يمكنك تحديثها عند انتهاء صلاحيتها أو عند تغيير المحتوى الموصوف. هذا وتُصدر شهادة موقعة ذاتياً لاتصالات SSL/TLS وشهادة أخرى لـ S/MIME بصورة منفصلة. لذا قم بتحديث كل شهادة حسب الضرورة.

هام!

عندما تُحدِّث شهادة موقعة ذاتياً من خلال تحديد علامة التوقيع *Client Certificate < S/MIME < Network Security*، لا يمكنك تغيير *Sender's Email Address* في علامة التوقيع *Basic < Email Server < Network Security*. وإذا أردت تغيير *Sender's Email Address*، فغير جميع إعدادات التوقيع إلى *Do not add signature* من خلال تحديد علامة التوقيع *Basic < S/MIME < Network Security*، ثم احذف الشهادة الموقعة ذاتياً لـ S/MIME.

1. قم بالوصول إلى Web Config، ومن ثمَّ حدد علامة التوقيع *Network Security*. ثم حدد *Certificate < SSL/TLS* أو *S/MIME < Client Certificate*.

2. انقر فوق Update.

3. أدخل **Common Name**.

يمكنك إدخال ما يصل إلى 5 من عناوين IPv4، وعناوين IPv6، وأسماء المضيفين، وأسماء المجالات المؤهلة بالكامل (FQDN) باستخدام ما بين 1 و128 حرفاً والفصل بينها باستخدام الفواصل. ويتم تخزين المعلمة الأولى بالاسم الشائع، وتُخزن المعلومات الأخرى في حقل الاسم المستعار الخاص بموضوع الشهادة.

مثال:

عنوان IP الخاص بالطابعة: 192.0.2.123، اسم الطابعة: EPSONA1B2C3

الاسم الشائع: EPSONA1B2C3.local, 192.0.2.123, EPSONA1B2C3

4. حدد مدة صلاحية للشهادة.

5. انقر فوق Next.

يتم عرض رسالة تأكيد.

6. انقر فوق OK.

الطابعة قيد التحديث.

ملاحظة:

يمكنك التحقق من معلومات الشهادة عن طريق النقر فوق *Confirm* في علامة التوقيع *Certificate < SSL/TLS < Network Security* أو *Self-signed Certificate < Client Certificate < S/MIME*.

معلومات ذات صلة

← "القيمة الافتراضية لكلمة مرور المسؤول" في الصفحة 17

- ◀ "حذف Self-signed Certificate لـ S/MIME" في الصفحة 580
- ◀ "تكوين إعدادات S/MIME الأساسية" في الصفحة 598

حذف Self-signed Certificate لـ S/MIME

يمكنك حذف الشهادة الموقعة ذاتياً لـ S/MIME عندما تصبح غير ضرورية. وحتى إذا قمت بحذفها، فلن يتم حذف الشهادة الموقعة ذاتياً لـ SSL/TLS.

1. قم بالوصول إلى Web Config وحدد علامة التبويب **Client Certificate < S/MIME < Network Security**.
2. انقر فوق **Delete لـ Self-signed Certificate**.
3. قم بالتأكيد على أنك تريد حذف الشهادة في الرسالة المعروضة.

معلومات ذات صلة

- ◀ "القيمة الافتراضية لكلمة مرور المسؤول" في الصفحة 17

تكوين CA Certificate

عند تعيين CA Certificate، يُمكنك التحقق من صحة المسار إلى شهادة المرجع المصدق (CA) للخادم الذي تصل إليه الطابعة. إذ يُمكن أن يمنع هذا الانتحال.

يُمكنك الحصول على CA Certificate من المرجع المُصدّق الذي صدرت منه CA-signed Certificate.

استيراد CA Certificate

قم باستيراد CA Certificate إلى الطابعة.

1. أدخل عنوان الـ IP الخاص بالطابعة في المستعرض للوصول إلى Web Config. أدخل عنوان الـ IP الخاص بالطابعة من جهاز كمبيوتر متصل بالشبكة نفسها المتصل بها الطابعة. يُمكنك التحقق من عنوان الـ IP الخاص بالطابعة من القائمة التالية.
الإعدادات < إعدادات عامة < إعدادات الشبكة < حالة الشبكة < وضع LAN/Wi-Fi السلكي
2. أدخل كلمة مرور المسؤول لتسجيل الدخول بصفتك مسؤولاً.
3. حدد بالترتيب التالي.
علامة التبويب **CA Certificate < Network Security**
4. انقر فوق **Import**.
5. حدد CA Certificate الذي تريد استيرادها.
6. انقر فوق **OK**.

عند اكتمال الاستيراد، يتم الرجوع إلى شاشة **CA Certificate** وتُعرض **CA Certificate**.

معلومات ذات صلة

- ◀ "القيمة الافتراضية لكلمة مرور المسؤول" في الصفحة 17

حذف CA Certificate

يمكنك حذف CA Certificate التي تم استيرادها.

1. أدخل عنوان الـ IP الخاص بالطابعة في المستعرض للوصول إلى Web Config.
أدخل عنوان الـ IP الخاص بالطابعة من جهاز كمبيوتر متصل بالشبكة نفسها المتصل بها الطابعة.
يمكنك التحقق من عنوان الـ IP الخاص بالطابعة من القائمة التالية.
الإعدادات < إعدادات عامة < إعدادات الشبكة < حالة الشبكة < وضع LAN/Wi-Fi السلكي
2. أدخل كلمة مرور المسؤول لتسجيل الدخول بصفتك مسؤولاً.
3. حدد بالترتيب التالي.
علامة التبويب CA Certificate < Network Security
4. انقر فوق Delete بجانب CA Certificate التي ترغب في حذفها.
5. قم بالتأكيد على أنك تريد حذف الشهادة في الرسالة المعروضة.
6. انقر فوق Reboot Network، ثم تحقق من أن شهادة المرجع المصدق (CA) المحذوفة غير مدرجة على الشاشة المحدثة.

معلومات ذات صلة

← "القيمة الافتراضية لكلمة مرور المسؤول" في الصفحة 17

اتصال SSL/TLS بالطابعة

عندما يتم تعيين شهادة الخادم باستخدام اتصال SSL/TLS (طبقة مأخذ توصيل آمنة/بروتوكول أمان طبقة النقل) بالطابعة، يمكنك تشفير مسار الاتصال بين أجهزة الكمبيوتر. قم بتطبيق ذلك إذا كنت ترغب في منع الوصول عن بعد والوصول غير المعتمد.

تكوين إعدادات SSL/TLS الأساسية

إذا كانت الطابعة تدعم ميزة خادم HTTPS، فإنه يمكنك استخدام اتصال SSL/TLS لتشفير الاتصالات. يمكنك تهيئة الطابعة وإدارتها باستخدام تطبيق Web Config مع ضمان الأمان.
قم بتهيئة قوة التشفير وميزة إعادة التوجيه.

1. أدخل عنوان الـ IP الخاص بالطابعة في المستعرض للوصول إلى Web Config.
أدخل عنوان الـ IP الخاص بالطابعة من جهاز كمبيوتر متصل بالشبكة نفسها المتصل بها الطابعة.
يمكنك التحقق من عنوان الـ IP الخاص بالطابعة من القائمة التالية.
الإعدادات < إعدادات عامة < إعدادات الشبكة < حالة الشبكة < وضع LAN/Wi-Fi السلكي
2. أدخل كلمة مرور المسؤول لتسجيل الدخول بصفتك مسؤولاً.
3. حدد بالترتيب التالي.
علامة التبويب Basic < SSL/TLS < Network Security
4. حدد قيمة لكل عنصر.
Encryption Strength
حدّد مستوى قوة التشفير.

Redirect HTTP to HTTPS

حدد تمكين أو تعطيل. القيمة الافتراضية هي "Enable".

TLS 1.0

حدد تمكين أو تعطيل. القيمة الافتراضية هي "Disable".

TLS.1.1

حدد تمكين أو تعطيل. القيمة الافتراضية هي "Disable".

TLS.1.2

حدد تمكين أو تعطيل. القيمة الافتراضية هي "Enable".

5. انقر فوق **Next**.

يتم عرض رسالة تأكيد.

6. انقر فوق **OK**.

الطابعة قيد التحديث.

معلومات ذات صلة

← "القيمة الافتراضية لكلمة مرور المسؤول" في الصفحة 17

تكوين شهادة خادم للطابعة

1. أدخل عنوان الـ IP الخاص بالطابعة في المستعرض للوصول إلى Web Config.

أدخل عنوان الـ IP الخاص بالطابعة من جهاز كمبيوتر متصل بالشبكة نفسها المتصل بها الطابعة. يمكنك التحقق من عنوان الـ IP الخاص بالطابعة من القائمة التالية.

الإعدادات < إعدادات عامة < إعدادات الشبكة < حالة الشبكة < وضع LAN/Wi-Fi السلكي

2. أدخل كلمة مرور المسؤول لتسجيل الدخول بصفحتك مسؤولاً.

3. حدد بالترتيب التالي.

علامة التبويب **Network Security** < **SSL/TLS** < **Certificate**

4. حدد شهادةً لاستخدامها على **Server Certificate**.

Self-signed Certificate

يتم إنشاء شهادة موقعة ذاتياً بواسطة الطابعة. إذا لم تحصل على شهادة موقعة من المرجع المُصدِّق (CA)، فحدد هذا.

CA-signed Certificate

إذا كنت تحصل على شهادة موقعة من المرجع المُصدِّق (CA) وتقوم باستيرادها مقدماً، يمكنك تحديد هذا.

5. انقر فوق **Next**.

يتم عرض رسالة تأكيد.

6. انقر فوق **OK**.

الطابعة قيد التحديث.

معلومات ذات صلة

- ← "القيمة الافتراضية لكلمة مرور المسؤول" في الصفحة 17
- ← "تكوين CA-signed Certificate" في الصفحة 574
- ← "تحديث Self-signed Certificate" في الصفحة 579

الاتصال المشفر باستخدام تصفية IPsec/IP

حول IPsec/IP Filtering

يمكنك تصفية البيانات الواردة إلى الشبكة حسب عناوين IP، والخدمات، والمنفذ باستخدام وظيفة تصفية IPsec/IP. من خلال تجميع عوامل التصفية، يمكنك تكوين الطابعة لقبول أجهزة تابعة وبيانات محددة أو منع أيٍّ منهما. بالإضافة إلى هذا، يمكنك تحسين مستوى الأمان من خلال استخدام بروتوكول IPsec.

ملاحظة:

أجهزة الكمبيوتر التي تعمل بنظام التشغيل *Windows Vista* أو أحدث أو *Windows Server 2008* أو أحدث تدعم *IPsec*.

تكوين النهج الافتراضي

لتصفية نسبة استخدام الشبكة، قم بتكوين النهج الافتراضي. يُطبق النهج الافتراضي على كل مستخدم أو مجموعة متصلة بالطابعة. بالنسبة للتحكم في المستخدمين أو مجموعات المستخدمين، قم بتكوين نهج المجموعة.

1. أدخل عنوان الـ IP الخاص بالطابعة في المستعرض للوصول إلى Web Config.
- أدخل عنوان الـ IP الخاص بالطابعة من جهاز كمبيوتر متصل بالشبكة نفسها المتصل بها الطابعة. يمكنك التحقق من عنوان الـ IP الخاص بالطابعة من القائمة التالية.
- الإعدادات < إعدادات عامة < إعدادات الشبكة < حالة الشبكة < وضع LAN/Wi-Fi السلكي
2. أدخل كلمة مرور المسؤول لتسجيل الدخول بصفتك مسؤولاً.
3. حدد بالترتيب التالي.
- علامة التبويب **Basic < IPsec/IP Filtering < Network Security**
4. أدخل قيمة لكل عنصر.
5. انقر فوق **Next**.
- يتم عرض رسالة تأكيد.
6. انقر فوق **OK**.
- الطابعة قيد التحديث.

معلومات ذات صلة

- ← "القيمة الافتراضية لكلمة مرور المسؤول" في الصفحة 17

عناصر إعداد *Default Policy*

Default Policy

العناصر	الإعدادات والشرح
IPsec/IP Filtering	يمكنك تمكين ميزة تصفية IPsec/IP أو تعطيلها.

Access Control

قم بتكوين طريقة تحكم لنقل حزم بيانات IP.

العناصر	الإعدادات والشرح
Permit Access	حدد هذه الطريقة للسماح بمرور حزم بيانات IP المكونة.
Refuse Access	حدد هذه الطريقة لرفض مرور حزم بيانات IP المكونة.
IPsec	حدد هذه الطريقة للسماح بمرور حزم بيانات IPsec المكونة.

IKE Version

حدد IKEv1 أو IKEv2 لـ IKE Version. حدد أحدهما وفقاً للجهاز المتصل به الطابعة.

IKEv1

يتم عرض العناصر التالية عند تحديد IKEv1 لـ IKE Version.

العناصر	الإعدادات والشرح
Authentication Method	لتحديد Certificate ، تحتاج إلى الحصول على شهادة موقعة من المرجع المصدق (CA) واستيرادها مقدماً.
Pre-Shared Key	إذا قمت بتحديد Pre-Shared Key من أجل Authentication Method ، فأدخل مفتاحاً مشتركاً مسبقاً مكوناً من عددٍ من الأحرف يتراوح ما بين حرف واحد إلى 127 حرفاً.
Confirm Pre-Shared Key	أدخل المفتاح الذي قمت بتكوينه للتأكيد.

IKEv2

يتم عرض العناصر التالية عند تحديد IKEv2 لـ IKE Version.

العناصر	الإعدادات والشرح
Local	Authentication Method لتحديد Certificate ، تحتاج إلى الحصول على شهادة موقعة من المرجع المصدق (CA) واستيرادها مقدماً.
ID Type	إذا قمت بتحديد Pre-Shared Key لـ Authentication Method ، فحدد نوع معرف الطابعة.
ID	أدخل معرف الطابعة الذي يتوافق مع نوع المعرف. لا يمكنك استخدام "@"، "#"، و"=" بدلاً من الحرف الأول. Distinguished Name : أدخل من 1 إلى 255 بايت (0x20 إلى ASCII إلى 0x7E) حرفاً. يجب عليك إدراج "=". IP Address : أدخل تنسيق IPv4 أو IPv6. FQDN : أدخل مزيجاً من الأحرف يتراوح ما بين حرف واحد إلى 255 حرفاً باستخدام A-Z، و a-z، و 0-9، و "-"، و نقطة (.). Email Address : أدخل من 1 إلى 255 بايت (0x20 إلى ASCII إلى 0x7E) حرفاً. يجب عليك إدراج "@". Key ID : أدخل من 1 إلى 255 بايت (0x20 إلى ASCII إلى 0x7E) حرفاً.
Pre-Shared Key	إذا قمت بتحديد Pre-Shared Key من أجل Authentication Method ، فأدخل مفتاحاً مشتركاً مسبقاً مكوناً من عددٍ من الأحرف يتراوح ما بين حرف واحد إلى 127 حرفاً.
Confirm Pre-Shared Key	أدخل المفتاح الذي قمت بتكوينه للتأكيد.

العناصر	الإعدادات والشرح
Remote	لتحديد Certificate ، تحتاج إلى الحصول على شهادة موقعة من المرجع المصدق (CA) واستيرادها مقدماً.
ID Type	إذا حددت Pre-Shared Key لـ Authentication Method ، فحدد نوع معرف الجهاز الذي تريد مصادقته.
ID	أدخل معرف الطابعة الذي يتوافق مع نوع المعرف. لا يمكنك استخدام "@"، "#"، و"=" بدلاً من الحرف الأول. Distinguished Name : أدخل من 1 إلى 255-بايت (0x20 ASCII إلى 0x7E) حرفاً. يجب عليك إدراج "=". IP Address : أدخل تنسيق IPv4 أو IPv6. FQDN : أدخل مزيجاً من الأحرف يتراوح ما بين حرف واحد إلى 255 حرفاً باستخدام A-Z، و a-z، و 0-9، و "-"، و ".". Email Address : أدخل من 1 إلى 255-بايت (0x20 ASCII إلى 0x7E) حرفاً. يجب عليك إدراج "@". Key ID : أدخل من 1 إلى 255-بايت (0x20 ASCII إلى 0x7E) حرفاً.
Pre-Shared Key	إذا قمت بتحديد Pre-Shared Key من أجل Authentication Method ، فأدخل مفتاحاً مشتركاً مسبقاً مكوناً من عددٍ من الأحرف يتراوح ما بين حرف واحد إلى 127 حرفاً.
Confirm Pre-Shared Key	أدخل المفتاح الذي قمت بتكوينه للتأكيد.

Encapsulation

إذا قمت بتحديد **IPsec** من أجل **Access Control**، فلا بد أن تقوم بتكوين وضع تغليف.

العناصر	الإعدادات والشرح
Transport Mode	إذا كنت تستخدم الطابعة على شبكة LAN نفسها فقط، فحدد هذا. يتم تشفير حزم بيانات IP الطبقة 4 أو ما بعدها.
Tunnel Mode	إذا كنت تستخدم طابعة على شبكة تدعم استخدام الإنترنت مثل IPsec-VPN، فحدد هذا الخيار. يتم تشفير عنوان حزم بيانات IP وبياناتها. Remote Gateway(Tunnel Mode) : إذا قمت بتحديد Tunnel Mode من أجل Encapsulation ، فأدخل عنوان البوابة الافتراضي المكون من عددٍ من الأحرف يتراوح ما بين حرف واحد إلى 39 حرفاً.

Security Protocol

إذا قمت بتحديد **IPsec** من أجل **Access Control**، فحدد خياراً.

العناصر	الإعدادات والشرح
ESP	حدد هذا الخيار لضمان سلامة المصادقة والبيانات وتشفير البيانات.
AH	حدد هذا الخيار لضمان سلامة المصادقة والبيانات. حتى في حالة حظر تشفير البيانات، فإنه يمكنك استخدام IPsec.

Algorithm Settings

يُوصى بتحديد Any لجميع الإعدادات أو تحديد عنصر آخر غير Any لكل إعداد. إذا حددت Any لبعض الإعدادات وحددت عنصراً آخر غير Any للإعدادات الأخرى، فقد لا يتصل الجهاز حسب الجهاز الآخر الذي تريد مصادقته.

العناصر	الإعدادات والشرح
IKE	Encryption حدد خوارزمية التشفير لـ IKE. تختلف العناصر حسب إصدار IKE.
	Authentication حدد خوارزمية المصادقة لـ IKE.
	Key Exchange حدد خوارزمية تبادل المفاتيح لـ IKE. تختلف العناصر حسب إصدار IKE.
ESP	Encryption حدد خوارزمية التشفير لـ ESP. يتوفر ذلك عند تحديد ESP لـ Security Protocol.
	Authentication حدد خوارزمية المصادقة لـ ESP. يتوفر ذلك عند تحديد ESP لـ Security Protocol.
AH	Authentication حدد خوارزمية التشفير لـ AH. يتوفر ذلك عند تحديد AH لـ Security Protocol.

معلومات ذات صلة

← "تكوين النهج الافتراضي" في الصفحة 583

تكوين نهج المجموعة

يمثل نهج المجموعة قاعدة أو أكثر تُطبق على مستخدم أو مجموعة المستخدم. تتحكم الطابعة في حزم الـ IP التي تتطابق مع النهج التي تم تكوينها. تتم مصادقة حزم الـ IP بالترتيب الخاص بنهج المجموعة من 1 إلى 10 ومن ثم النهج الافتراضي.

1. أدخل عنوان الـ IP الخاص بالطابعة في المستعرض للوصول إلى Web Config.
أدخل عنوان الـ IP الخاص بالطابعة من جهاز كمبيوتر متصل بالشبكة نفسها المتصل بها الطابعة.
يمكنك التحقق من عنوان الـ IP الخاص بالطابعة من القائمة التالية.
الإعدادات < إعدادات عامة < إعدادات الشبكة < حالة الشبكة < وضع LAN/Wi-Fi السلكي
2. أدخل كلمة مرور المسؤول لتسجيل الدخول بصفحتك مسؤولاً.
3. حدد بالترتيب التالي.
علامة التبويب **Basic < IPsec/IP Filtering < Network Security**
4. انقر فوق علامة التبويب المرقمة التي تريد تكوينها.
5. أدخل قيمة لكل عنصر.
6. انقر فوق **Next**.
يتم عرض رسالة تأكيد.

7. انقر فوق OK.
الطابعة قيد التحديث.

معلومات ذات صلة

← "القيمة الافتراضية لكلمة مرور المسؤول" في الصفحة 17

عناصر إعداد Group Policy

العناصر	الإعدادات والشرح
Enable this Group Policy	يمكنك تمكين سياسة إحدى المجموعات أو تعطيلها.

Access Control

قم بتكوين طريقة تحكم لنقل حزم بيانات IP.

العناصر	الإعدادات والشرح
Permit Access	حدد هذه الطريقة للسماح بمرور حزم بيانات IP المكونة.
Refuse Access	حدد هذه الطريقة لرفض مرور حزم بيانات IP المكونة.
IPsec	حدد هذه الطريقة للسماح بمرور حزم بيانات IPsec المكونة.

Local Address(Printer)

حدد عنوان IPv4 أو عنوان IPv6 الذي يتوافق مع بيئة شبكتك، إذا تم تعيين عنوان IP تلقائياً، يمكنك تحديد **.Use auto-obtained IPv4 address**.

ملاحظة:

في حالة تعيين عنوان IPv6 تلقائياً، فقد يصبح الاتصال غير متوفر. كَوْن عنوان IPv6 ثابتاً.

Remote Address(Host)

أدخل عنوان IP للجهاز من أجل التحكم في الوصول. يجب أن يتكون عنوان IP من 43 حرفاً أو أقل. إذا لم تدخل عنوان IP، فسيتم التحكم في جميع العناوين.

ملاحظة:

في حال تعيين عنوان IP تلقائياً (على سبيل المثال، بواسطة بروتوكول DHCP)، قد يصبح الاتصال غير متاح. قم بتكوين عنوان IP ثابت.

Method of Choosing Port

حدد طريقةً لتحديد المنافذ.

Service Name

إذا قمت بتحديد Service Name من أجل Method of Choosing Port، فحدد خياراً.

Transport Protocol

إذا قمت بتحديد **Port Number** من أجل **Method of Choosing Port**، فلا بد أن تقوم بتكوين وضع تغليف.

العناصر	الإعدادات والشرح
Any Protocol	حدد هذا للتحكم في جميع أنواع البروتوكولات.
TCP	حدد هذا للتحكم في بيانات البث الأحادي.
UDP	حدد هذا للتحكم في بيانات البث واسع النطاق والبث المتعدد.
ICMPv4	حدد هذا للتحكم في أمر ping.

Local Port

إذا حددت **Port Number** من أجل **Method of Choosing Port** وحددت **TCP** أو **UDP** من أجل **Transport Protocol**، فأدخل أرقام المنفذ للتحكم في استلام حزم البيانات، مع الفصل بينها باستخدام فاصلة. يمكنك إدخال 10 أرقام منفذ كحد أقصى.

مثال: 20, 80, 119, 5220

إذا لم تقم بإدخال رقم منفذ، فسيتم التحكم في جميع المنافذ.

Remote Port

إذا حددت **Port Number** من أجل **Method of Choosing Port** وحددت **TCP** أو **UDP** من أجل **Transport Protocol**، فأدخل أرقام المنفذ للتحكم في إرسال حزم البيانات، مع الفصل بينها باستخدام فاصلة. يمكنك إدخال 10 أرقام منفذ كحد أقصى.

مثال: 25, 80, 143, 5220

إذا لم تقم بإدخال رقم منفذ، فسيتم التحكم في جميع المنافذ.

IKE Version

حدد **IKEv1** أو **IKEv2** لـ **IKE Version**. حدد أحدهما وفقاً للجهاز المتصل به الطابعة.

IKEv1

يتم عرض العناصر التالية عند تحديد **IKEv1** لـ **IKE Version**.

العناصر	الإعدادات والشرح
Authentication Method	إذا قمت بتحديد IPsec من أجل Access Control ، فحدد خياراً. تعتبر الشهادة المستخدمة هي السياسة الافتراضية نفسها.
Pre-Shared Key	إذا قمت بتحديد Pre-Shared Key من أجل Authentication Method ، فأدخل مفتاحاً مشتركاً مسبقاً مكوناً من عددٍ من الأحرف يتراوح ما بين حرف واحد إلى 127 حرفاً.
Confirm Pre-Shared Key	أدخل المفتاح الذي قمت بتكوينه للتأكيد.

IKEv2 □

يتم عرض العناصر التالية عند تحديد IKEv2 لـ IKE Version.

العناصر	الإعدادات والشرح
Local	Authentication Method
	ID Type
ID	<p>أدخل معرف الطابعة الذي يتوافق مع نوع المعرف. لا يمكنك استخدام "@", "#", و"=" بدلاً من الحرف الأول. Distinguished Name: أدخل من 1 إلى 255-بايت (0x20 ASCII إلى 0x7E) حرفاً. يجب عليك إدراج "=". IP Address: أدخل تنسيق IPv4 أو IPv6. FQDN: أدخل مزيجاً من الأحرف يتراوح ما بين حرف واحد إلى 255 حرفاً باستخدام A-Z، و a-z، و 0-9، و"-"، و"نقطة". Email Address: أدخل من 1 إلى 255-بايت (0x20 ASCII إلى 0x7E) حرفاً. يجب عليك إدراج "@". Key ID: أدخل من 1 إلى 255-بايت (0x20 ASCII إلى 0x7E) حرفاً.</p>
Pre-Shared Key	<p>أدخل المفتاح الذي قيمته بتكوينه للتأكيد.</p>
Remote	Authentication Method
	ID Type
ID	<p>أدخل معرف الطابعة الذي يتوافق مع نوع المعرف. لا يمكنك استخدام "@", "#", و"=" بدلاً من الحرف الأول. Distinguished Name: أدخل من 1 إلى 255-بايت (0x20 ASCII إلى 0x7E) حرفاً. يجب عليك إدراج "=". IP Address: أدخل تنسيق IPv4 أو IPv6. FQDN: أدخل مزيجاً من الأحرف يتراوح ما بين حرف واحد إلى 255 حرفاً باستخدام A-Z، و a-z، و 0-9، و"-"، و"نقطة". Email Address: أدخل من 1 إلى 255-بايت (0x20 ASCII إلى 0x7E) حرفاً. يجب عليك إدراج "@". Key ID: أدخل من 1 إلى 255-بايت (0x20 ASCII إلى 0x7E) حرفاً.</p>
Pre-Shared Key	<p>أدخل المفتاح الذي قيمته بتكوينه للتأكيد.</p>
Confirm Pre-Shared Key	<p>أدخل المفتاح الذي قيمته بتكوينه للتأكيد.</p>

Encapsulation

إذا قمت بتحديد IPsec من أجل Access Control، فلا بد أن تقوم بتكوين وضع تغليف.

العناصر	الإعدادات والشرح
Transport Mode	إذا كنت تستخدم الطابعة على شبكة LAN نفسها فقط، فحدد هذا. يتم تشفير حزم بيانات IP الطبقة 4 أو ما بعدها.
Tunnel Mode	إذا كنت تستخدم طابعة على شبكة تدعم استخدام الإنترنت مثل IPsec-VPN، فحدد هذا الخيار. يتم تشفير عنوان حزم بيانات IP وبياناتها. Remote Gateway(Tunnel Mode): إذا قمت بتحديد Tunnel Mode من أجل Encapsulation، فأدخل عنوان البوابة الافتراضي المكون من عددٍ من الأحرف يتراوح ما بين حرف واحد إلى 39 حرفًا.

Security Protocol

إذا قمت بتحديد IPsec من أجل Access Control، فحدد خيارًا.

العناصر	الإعدادات والشرح
ESP	حدد هذا الخيار لضمان سلامة المصادقة والبيانات وتشفير البيانات.
AH	حدد هذا الخيار لضمان سلامة المصادقة والبيانات. حتى في حالة حظر تشفير البيانات، فإنه يمكنك استخدام IPsec.

Algorithm Settings

يُوصى بتحديد Any لجميع الإعدادات أو تحديد عنصر آخر غير Any لكل إعداد. إذا حددت Any لبعض الإعدادات وحددت عنصرًا آخر غير Any للإعدادات الأخرى، فقد لا يتصل الجهاز حسب الجهاز الآخر الذي تريد مصادقته.

العناصر	الإعدادات والشرح
IKE	Encryption حدد خوارزمية التشفير لـ IKE. تختلف العناصر حسب إصدار IKE.
	Authentication حدد خوارزمية المصادقة لـ IKE.
	Key Exchange حدد خوارزمية تبادل المفاتيح لـ IKE. تختلف العناصر حسب إصدار IKE.
ESP	Encryption حدد خوارزمية التشفير لـ ESP. يتوفر ذلك عند تحديد ESP لـ Security Protocol.
	Authentication حدد خوارزمية المصادقة لـ ESP. يتوفر ذلك عند تحديد ESP لـ Security Protocol.
AH	Authentication حدد خوارزمية التشفير لـ AH. يتوفر ذلك عند تحديد AH لـ Security Protocol.

معلومات ذات صلة

- ← "تكوين نهج المجموعة" في الصفحة 587
- ← "الجمع بين Local Address(Printer) و Remote Address(Host) في Group Policy" في الصفحة 592
- ← "مراجع أسماء الخدمة بشأن سياسة المجموعة" في الصفحة 592

الجمع بين Local Address(Printer) و Remote Address(Host) في Group Policy

إعداد Local Address(Printer)				
Any addresses ^{3*}	IPv6 ^{2*}	IPv4		
✓	-	✓	IPv4 ^{1*}	إعداد Remote Address(Host)
✓	✓	-	IPv6 ^{2*1*}	
✓	✓	✓	فارغ	

1* : إذا تم تحديد IPsec في Access Control, فلا يمكنك تحديد طول بادئة.

2* : إذا تم تحديد IPsec في Access Control, يمكنك تحديد عنوان محلي الارتباط (::fe80) لكن سيتم تعطيل نهج المجموعة.

3* : باستثناء عناوين IPv6 محلية الارتباط.

مراجع أسماء الخدمة بشأن سياسة المجموعة

ملاحظة:

تُعرض الخدمات غير المتوفرة ولكن لا يمكن تحديدها.

اسم الخدمة	نوع البروتوكول	رقم المنفذ المحلي	رقم المنفذ البعيد	الميزات المتحكم بها
Any	-	-	-	جميع الخدمات
ENPC	بروتوكول UDP	3289	أي منفذ	البحث عن طابعة من التطبيقات مثل Epson Device Admin، وبرنامج تشغيل الطابعة، وبرنامج تشغيل الماسحة الضوئية
SNMP	بروتوكول UDP	161	أي منفذ	الحصول على MIB وتكوينه من تطبيقات مثل Epson Device Admin، وبرنامج تشغيل الطابعة من Epson وبرنامج تشغيل الماسحة الضوئية من Epson
LPR	بروتوكول TCP	515	أي منفذ	إعادة توجيه بيانات LPR
RAW (Port9100)	بروتوكول TCP	9100	أي منفذ	إعادة توجيه بيانات RAW
IPP/IPPS	بروتوكول TCP	631	أي منفذ	إرسال بيانات طباعة IPP/IPPS
WSD	بروتوكول TCP	أي منفذ	5357	تحكم WSD
WS-Discovery	بروتوكول UDP	3702	أي منفذ	البحث عن طابعة من WSD
Network Scan	بروتوكول TCP	1865	أي منفذ	إرسال بيانات المسح الضوئي من برنامج المسح الضوئي
Network Push Scan	بروتوكول TCP	أي منفذ	2968	الحصول على معلومات حول وظيفة المسح الضوئي بالدفع من برنامج المسح الضوئي
Network Push Scan Discovery	بروتوكول UDP	2968	أي منفذ	تم تنفيذ البحث عن جهاز كمبيوتر في حالة المسح الضوئي بالدفع من برنامج المسح الضوئي
FTP Data (Local)	بروتوكول TCP	20	أي منفذ	خادم FTP (إرسال بيانات طباعة FTP)
FTP Control (Local)	بروتوكول TCP	21	أي منفذ	خادم FTP (التحكم في طباعة FTP)

اسم الخدمة	نوع البروتوكول	رقم المنفذ المحلي	رقم المنفذ البعيد	الميزات المتحكم بها
FTP Data (Remote)	بروتوكول TCP	أي منفذ	20	عميل FTP (إرسال بيانات المسح واستلام بيانات الفاكس) على الرغم من ذلك، يمكن لهذا الأمر التحكم بخادم FTP فقط الذي يستخدم المنفذ البعيد رقم 20.
FTP Control (Remote)	بروتوكول TCP	أي منفذ	21	عميل FTP (التحكم لإعادة توجيه بيانات المسح وبيانات الفاكس المستلمة)
CIFS (Local)	بروتوكول TCP	445	أي منفذ	خادم CIFS (مشاركة مجلد شبكة)
CIFS (Remote)	بروتوكول TCP	أي منفذ	445	عميل CIFS (إرسال بيانات المسح وبيانات الفاكس المستلمة إلى أحد المجلدات)
NetBIOS Name Service (Local)	بروتوكول UDP	137	أي منفذ	خادم CIFS (مشاركة مجلد شبكة)
NetBIOS Datagram Service (Local)	بروتوكول UDP	138	أي منفذ	
NetBIOS Session Service (Local)	بروتوكول TCP	139	أي منفذ	
NetBIOS Name Service (Remote)	بروتوكول UDP	أي منفذ	137	عميل CIFS (إرسال بيانات المسح وبيانات الفاكس المستلمة إلى أحد المجلدات)
NetBIOS Datagram Service (Remote)	بروتوكول UDP	أي منفذ	138	
NetBIOS Session Service (Remote)	بروتوكول TCP	أي منفذ	139	
HTTP (Local)	بروتوكول TCP	80	أي منفذ	خادم HTTP(S) (إعادة توجيه بيانات Web Config وWSD)
HTTPS (Local)	بروتوكول TCP	443	أي منفذ	
HTTP (Remote)	بروتوكول TCP	أي منفذ	80	عميل HTTP(S) (اتصال بين Epson Connect وتحديث البرامج الثابتة وتحديث شهادة الجذر)
HTTPS (Remote)	بروتوكول TCP	أي منفذ	443	

أمثلة على تهيئة IPsec/IP Filtering

استلام حزم بيانات IPsec فقط

هذا المثال خاص بتهيئة سياسة افتراضية فقط.

:Default Policy

Enable :IPsec/IP Filtering

IPsec :Access Control

Pre-Shared Key :Authentication Method

Pre-Shared Key :أدخل ما يصل إلى 127 حرفاً.

Group Policy : لا تقم بالتكوين.

استلام بيانات الطباعة وإعدادات الطباعة

يسمح هذا المثال بعمليات الاتصال بين بيانات الطباعة وتهيئة الطباعة باستخدام خدمات محددة.

:Default Policy

Enable :IPsec/IP Filtering

Refuse Access :Access Control

:Group Policy

Enable this Group Policy :حدد المربع.

Permit Access :Access Control

Remote Address(Host) :عنوان IP للعميل

Service Name :Method of Choosing Port

Service Name :حدد مربع ENPC ,SNMP ,HTTP (Local) ,HTTPS (Local) و RAW (Port9100).

ملاحظة:

لتجنب تلقي HTTP (Local) و HTTPS (Local)، قم بإلغاء تحديد خانات الاختيار الخاصة بها في Group Policy. عند القيام بذلك، قم بتعطيل تصفية IPsec/IP من لوحة تحكم الطباعة مؤقتاً لتغيير إعدادات الطباعة.

استلام حق الوصول من عنوان IP محدد فقط

يُتيح هذا المثال لعنوان IP محدد الوصول إلى الطباعة.

:Default Policy

Enable :IPsec/IP Filtering

Refuse Access:Access Control

:Group Policy

Enable this Group Policy :حدد المربع.

Permit Access :Access Control

Remote Address(Host) :عنوان IP الخاص بعميل المسؤول

ملاحظة:

بغض النظر عن تهيئة السياسة، سيتمكن العميل من الوصول إلى الطباعة وتهيئتها.

تهيئة شهادة لتصفية IPsec/IP

قم بتهيئة شهادة العميل لتصفية IPsec/IP. عند تعيينها، يمكنك استخدام الشهادة كطريقة مصادقة لتصفية IPsec/IP. إذا كنت ترغب في تهيئة المرجع المصدق، فانقل إلى CA Certificate.

1. أدخل عنوان الـ IP الخاص بالطباعة في المستعرض للوصول إلى Web Config.

أدخل عنوان الـ IP الخاص بالطباعة من جهاز كمبيوتر متصل بالشبكة نفسها المتصل بها الطباعة.

يمكنك التحقق من عنوان الـ IP الخاص بالطباعة من القائمة التالية.

الإعدادات < إعدادات عامة < إعدادات الشبكة < حالة الشبكة < وضع LAN/Wi-Fi السلكي

2. أدخل كلمة مرور المسؤول لتسجيل الدخول بصفته مسؤولاً.

3. حدد بالترتيب التالي.

علامة التبويب **Client Certificate < IPsec/IP Filtering < Network Security**

4. قم باستيراد الشهادة في **Client Certificate**.

إذا قمت باستيراد الشهادة المنشورة بواسطة المرجع المُصدّق بالفعل، يُمكنك نسخ الشهادة واستخدامها في تصفية IPsec/IP. للنسخ، حدد الشهادة من **Copy From**، ثم انقر فوق **Copy**.

معلومات ذات صلة

← "القيمة الافتراضية لكلمة مرور المسؤول" في الصفحة 17

← "تكوين CA-signed Certificate" في الصفحة 574

← "تكوين CA Certificate" في الصفحة 580

توصيل الطابعة بشبكة IEEE802.1X

تكوين شبكة IEEE802.1X

عند تعيين IEEE802.1X للطابعة، يُمكنك استخدامها على الشبكة المتصلة بخادم RADIUS، أو مفتاح LAN مع وظيفة المصادقة، أو نقطة وصول.

لا يدعم الإصدار 1.3 من TLS هذه الوظيفة.

1. أدخل عنوان الـ IP الخاص بالطابعة في المستعرض للوصول إلى Web Config.

أدخل عنوان الـ IP الخاص بالطابعة من جهاز كمبيوتر متصل بالشبكة نفسها المتصل بها الطابعة. يُمكنك التحقق من عنوان الـ IP الخاص بالطابعة من القائمة التالية.

الإعدادات < إعدادات عامة < إعدادات الشبكة < حالة الشبكة < وضع LAN/Wi-Fi السلكي

2. أدخل كلمة مرور المسؤول لتسجيل الدخول بصفتك مسؤولاً.

3. حدد بالترتيب التالي.

علامة التبويب **Basic < IEEE802.1X < Network Security**

4. أدخل قيمة لكل عنصر.

إذا كنت تريد استخدام الطابعة على شبكة Wi-Fi، فانقر فوق **Wi-Fi Setup** ثم حدد أو أدخل SSID.

ملاحظة:

يُمكنك مشاركة الإعدادات بين إيثرنت و Wi-Fi.

5. انقر فوق **Next**.

يتم عرض رسالة تأكيد.

6. انقر فوق **OK**.

الطابعة قيد التحديث.

معلومات ذات صلة

← "القيمة الافتراضية لكلمة مرور المسؤول" في الصفحة 17

عناصر إعداد شبكة IEEE802.1X

العناصر	الإعدادات والشرح								
IEEE802.1X (Wired LAN)	يمكنك تمكين أو تعطيل إعدادات الصفحة (IEEE802.1X < Basic) لـ IEEE802.1X (LAN السلكية).								
IEEE802.1X (Wi-Fi)	تُعرض حالة الاتصال (Wi-Fi IEEE802.1X) . يظهر عند تركيب Wireless LAN Interface-P1.								
Connection Method	تُعرض طريقة توصيل الشبكة الحالية.								
EAP Type	حدد خياراً لطريقة المصادقة بين الطابعة وخادم RADIUS.								
	<table border="1"> <tr> <td>EAP-TLS</td> <td>أنت بحاجة إلى الحصول على شهادة موقعة من المرجع المصدق (CA) واستيرادها.</td> </tr> <tr> <td>PEAP-TLS</td> <td></td> </tr> <tr> <td>EAP-TTLS</td> <td>أنت بحاجة إلى تكوين كلمة المرور.</td> </tr> <tr> <td>PEAP/MSCHAPv2</td> <td></td> </tr> </table>	EAP-TLS	أنت بحاجة إلى الحصول على شهادة موقعة من المرجع المصدق (CA) واستيرادها.	PEAP-TLS		EAP-TTLS	أنت بحاجة إلى تكوين كلمة المرور.	PEAP/MSCHAPv2	
EAP-TLS	أنت بحاجة إلى الحصول على شهادة موقعة من المرجع المصدق (CA) واستيرادها.								
PEAP-TLS									
EAP-TTLS	أنت بحاجة إلى تكوين كلمة المرور.								
PEAP/MSCHAPv2									
User ID	تكوين معرف لاستخدامه لمصادقة خادم RADIUS. أدخل من 1 إلى 128 رمزاً باستخدام الأحرف ذات البايث الواحد بتنسيق (0x20 ASCII إلى 0x7E).								
Password	تكوين كلمة المرور لمصادقة الطابعة. أدخل من 1 إلى 128 رمزاً باستخدام الأحرف ذات البايث الواحد بتنسيق (0x20 ASCII إلى 0x7E). إذا كنت تستخدم خادم Windows مثل خادم RADIUS، يمكنك إدخال ما يصل إلى 127 حرفاً.								
Confirm Password	أدخل كلمة المرور التي قمت بتكوينها للتأكيد.								
Server ID	يمكنك تكوين معرف خادم للمصادقة مع خادم RADIUS معين. يتحقق المصادق مما إذا كان معرف الخادم متضمناً في حقل subject/subjectAltName في شهادة الخادم التي تم إرسالها من خادم RADIUS أم لا. أدخل من 0 إلى 128 رمزاً باستخدام الأحرف ذات البايث الواحد بتنسيق (0x20 ASCII إلى 0x7E).								
Certificate Validation (شبكة LAN السلكية فقط)	يمكنك تعيين صحة شهادة بصرى النظر عن طريقة المصادقة. قم باستيراد الشهادة في CA Certificate. يدعم هذا العنصر اتصالات شبكة LAN السلكية فقط. مطلوب CA Certificate للاتصال بشبكة Wi-Fi باستخدام IEEE802.1X.								
Anonymous Name	إذا قمت بتحديد PEAP-TLS، أو EAP-TTLS، أو PEAP/MSCHAPv2 من أجل EAP Type، يمكنك تكوين اسم مجهول بدلاً من معرف المستخدم للمرحلة الأولى من مصادقة PEAP. أدخل من 0 إلى 128 رمزاً باستخدام الأحرف ذات البايث الواحد بتنسيق (0x20 ASCII إلى 0x7E).								
Encryption Strength	يمكنك تحديد أي مما يلي:								
	<table border="1"> <tr> <td>AES256/3DES</td> <td>High</td> </tr> <tr> <td>AES256/3DES/AES128/RC4</td> <td>Middle</td> </tr> </table>	AES256/3DES	High	AES256/3DES/AES128/RC4	Middle				
AES256/3DES	High								
AES256/3DES/AES128/RC4	Middle								

معلومات ذات صلة

← "تكوين شبكة IEEE802.1X" في الصفحة 595

تكوين شهادة لاتصال IEEE 802.1X

تهيئة شهادة العميل لاتصال IEEE802.1X. عند تعيينها، يمكنك استخدام EAP-TLS و PEAP-TLS كطريقة مصادقة IEEE 802.1X. إذا كنت ترغب في تهيئة شهادة المرجع المُصدّق، فانقل إلى CA Certificate.

1. أدخل عنوان الـ IP الخاص بالطابعة في المستعرض للوصول إلى Web Config.
أدخل عنوان الـ IP الخاص بالطابعة من جهاز كمبيوتر متصل بالشبكة نفسها المتصل بها الطابعة.
يمكنك التحقق من عنوان الـ IP الخاص بالطابعة من القائمة التالية.
الإعدادات < إعدادات عامة < إعدادات الشبكة < حالة الشبكة < وضع LAN/Wi-Fi السلكي
2. أدخل كلمة مرور المسؤول لتسجيل الدخول بصفتك مسؤولاً.

3. حدد بالترتيب التالي.

علامة التبويب Client Certificate < IEEE802.1X < Network Security

4. أدخل إحدى الشهادات في Client Certificate.

إذا قمت باستيراد الشهادة المنشورة بواسطة المرجع المُصدّق بالفعل، يُمكنك نسخ الشهادة واستخدامها في تصفية IEEE802.1X. للنسخ، حدد الشهادة من Copy From، ثم انقر فوق Copy.

معلومات ذات صلة

- ← "القيمة الافتراضية لكلمة مرور المسؤول" في الصفحة 17
- ← "تكوين CA-signed Certificate" في الصفحة 574
- ← "تكوين CA Certificate" في الصفحة 580

التحقق من حالة شبكة IEEE 802.1X

يمكنك التحقق من حالة شبكة IEEE 802.1X من خلال طباعة ورقة حالة الشبكة.

حالة IEEE 802.1X	معرف الحالة
ميزة IEEE 802.1X معطلة.	Disable
نجحت مصادقة IEEE 802.1X والاتصال بالشبكة متاح.	EAP Success
لم تكتمل مصادقة IEEE 802.1X.	Authenticating
فشلت المصادقة إذ لم يتم تعيين معرف المستخدم.	Config Error
فشلت المصادقة إذ إن شهادة العميل منتهية الصلاحية.	Client Certificate Error
فشلت المصادقة إذ لا يوجد رد من خادم RADIUS و/أو المصدق.	Timeout Error
فشلت المصادقة إذ إن معرف المستخدم و/أو بروتوكول الشهادة الخاص بالطابعة غير صحيح.	User ID Error
فشلت المصادقة لعدم تطابق معرف الخادم الخاص بشهادة الخادم ومعرف الخادم.	Server ID Error
فشلت المصادقة نظراً لوجود الأخطاء التالية في شهادة الخادم. <input type="checkbox"/> شهادة الخادم منتهية الصلاحية. <input type="checkbox"/> سلسلة شهادة الخادم غير صحيحة.	Server Certificate Error
فشلت المصادقة لوجود الأخطاء التالية في شهادة المرجع المصدق (CA). <input type="checkbox"/> شهادة المرجع المصدق (CA) غير صحيحة. <input type="checkbox"/> لم يتم استيراد شهادة المرجع المصدق (CA) الصحيحة. <input type="checkbox"/> شهادة المرجع المصدق (CA) منتهية الصلاحية.	CA Certificate Error

حالة IEEE 802.1X	معرف الحالة
فشلت المصادقة نظراً لوجود الأخطاء التالية في إعدادات الطابعة. <input type="checkbox"/> إذا كان EAP Type هو EAP-TLS أو PEAP-TLS، فذلك يعني أن شهادة العميل غير صحيحة أو تحتوي على بعض المشكلات المعينة. <input type="checkbox"/> إذا كان EAP Type هو EAP-TTLS أو PEAP/MSCHAPv2، فسيكون معرف المستخدم غير صحيح أو كلمة المرور غير صحيحة.	EAP Failure

معلومات ذات صلة

← "ورقة حالة الطابعة:" في الصفحة 479

إعدادات S/MIME

تكوين إعدادات S/MIME الأساسية

قم بتكوين تشفير البريد الإلكتروني ومرفق التوقيع الرقمي على رسائل البريد الإلكتروني لكل وظيفة تستخدمها.

1. أدخل عنوان الـ IP الخاص بالطابعة في المستعرض للوصول إلى Web Config.
 أدخل عنوان الـ IP الخاص بالطابعة من جهاز كمبيوتر متصل بالشبكة نفسها المتصل بها الطابعة.
 يمكنك التحقق من عنوان الـ IP الخاص بالطابعة من القائمة التالية.
 الإعدادات < إعدادات عامة < إعدادات الشبكة < حالة الشبكة < وضع LAN/Wi-Fi السلكي
2. أدخل كلمة مرور المسؤول لتسجيل الدخول بصفتك مسؤولاً.
3. حدد بالترتيب التالي.
 علامة التبويب Basic < S/MIME < Network Security
4. عين كل عنصر.
5. انقر فوق Next.
 يتم عرض رسالة تأكيد.
6. انقر فوق OK.
 الطابعة قيد التحديث.

معلومات ذات صلة

← "القيمة الافتراضية لكلمة مرور المسؤول" في الصفحة 17

عناصر إعداد S/MIME

Mail Encryption

- لاستخدام تشفير البريد الإلكتروني، تحتاج إلى استيراد إحدى شهادات التشفير لكل وجهة مسجلة في قائمة جهات الاتصال.
 "استيراد شهادة التشفير إلى وجهة البريد الإلكتروني" في الصفحة 600
- سيتم إرسال رسائل البريد الإلكتروني غير المشفرة إلى الوجهات التي لا تمتلك شهادة تشفير مستوردة.

العناصر	الإعدادات والشرح
Scan to Email	كُون تشفير البريد الإلكتروني عند استخدام ميزة المسح ضوئي إلى بريد إلكتروني. إذا حددت Select at runtime ، يمكنك تحديد ما إذا كنت تريد تشفير البريد الإلكتروني عند إرساله أو لا.
Default at runtime	حدد القيمة الافتراضية لتشفير البريد عند إرساله. يتوفر ذلك عند تحديد Scan to Email لـ Select at runtime .
Box to Email	كُون تشفير البريد الإلكتروني عند استخدام ميزة Box إلى بريد إلكتروني. إذا حددت Select at runtime ، يمكنك تحديد ما إذا كنت تريد تشفير البريد الإلكتروني عند إرساله أو لا.
Default at runtime	حدد القيمة الافتراضية لتشفير البريد عند إرساله. يتوفر ذلك عند تحديد Box to Email لـ Select at runtime .
Fax to Email	كُون تشفير البريد الإلكتروني عند استخدام ميزة الفاكس إلى بريد إلكتروني.
Algorithm	حدد إحدى خوارزميات تشفير البريد.

Digital Signature

لاستخدام وظيفة توقيع S/MIME، تحتاج إلى تكوين **Client Certificate** علامة التوقيع **Network Security** < S/MIME < **Client Certificate**.

"تكوين شهادة لاتصال S/MIME" في الصفحة 599

العناصر	الإعدادات والشرح
Scan to Email	كُون مرفق التوقيع الرقمي إلى البريد الإلكتروني عند استخدام ميزة المسح الضوئي إلى بريد إلكتروني. إذا حددت Select at runtime ، يمكنك تحديد ما إذا كنت تريد إضافة التوقيع الرقمي إلى البريد عند إرساله أو لا.
Default at runtime	حدد القيمة الافتراضية لمرفق التوقيع الرقمي عند إرسال البريد. يتوفر ذلك عند تحديد Scan to Email لـ Select at runtime .
Box to Email	كُون مرفق التوقيع الرقمي إلى البريد الإلكتروني عند استخدام ميزة Box إلى بريد إلكتروني. إذا حددت Select at runtime ، يمكنك تحديد ما إذا كنت تريد إضافة التوقيع الرقمي إلى البريد عند إرساله أو لا.
Default at runtime	حدد القيمة الافتراضية لمرفق التوقيع الرقمي عند إرسال البريد. يتوفر ذلك عند تحديد Box to Email لـ Select at runtime .
Fax to Email	كُون مرفق التوقيع الرقمي إلى البريد الإلكتروني عند استخدام ميزة الفاكس إلى بريد إلكتروني.
Algorithm	حدد إحدى الخوارزميات للتوقيع الرقمي.

معلومات ذات صلة

← "تكوين إعدادات S/MIME الأساسية" في الصفحة 598

تكوين شهادة لاتصال S/MIME

قم بتكوين شهادة العميل لاستخدام وظيفة توقيع S/MIME.

1. أدخل عنوان الـ IP الخاص بالطابعة في المستعرض للوصول إلى Web Config.
- أدخل عنوان الـ IP الخاص بالطابعة من جهاز كمبيوتر متصل بالشبكة نفسها المتصل بها الطابعة.

- يمكنك التحقق من عنوان الـ IP الخاص بالطابعة من القائمة التالية.
- الإعدادات < إعدادات عامة < إعدادات الشبكة < حالة الشبكة < وضع LAN/Wi-Fi السلكي
2. أدخل كلمة مرور المسؤول لتسجيل الدخول بصفتك مسؤولاً.
 3. حدد بالترتيب التالي.
علامة التبويب **Client Certificate < S/MIME < Network Security**
 4. حدد إحدى الشهادات لاستخدامها في **Client Certificate**.
 Self-signed Certificate
إذا تم إنشاء شهادة موقعة ذاتياً بواسطة الطابعة، يمكنك تحديد ذلك.
 CA-signed Certificate
إذا كنت تحصل على شهادة موقعة من المرجع المُصدِّق (CA) وتقوم باستيرادها مقدماً، يُمكنك تحديد هذا.
 5. انقر فوق **Next**.
يتم عرض رسالة تأكيد.
 6. انقر فوق **OK**.
الطابعة قيد التحديث.

معلومات ذات صلة

- ← "القيمة الافتراضية لكلمة مرور المسؤول" في الصفحة 17
- ← "تكوين CA-signed Certificate" في الصفحة 574
- ← "تحديث Self-signed Certificate" في الصفحة 579

استيراد شهادة التشفير إلى وجهة البريد الإلكتروني

- لاستخدام تشفير البريد الإلكتروني، تحتاج إلى استيراد إحدى شهادات التشفير لكل وجهة مُسجلة في قائمة جهات الاتصال. يشرح هذا القسم الإجراء الخاص باستيراد شهادة تشفير إلى وجهة البريد الإلكتروني المسجلة في قائمة جهات الاتصال.
1. أدخل عنوان الـ IP الخاص بالطابعة في المستعرض للوصول إلى Web Config.
أدخل عنوان الـ IP الخاص بالطابعة من جهاز كمبيوتر متصل بالشبكة نفسها المتصل بها الطابعة.
يمكنك التحقق من عنوان الـ IP الخاص بالطابعة من القائمة التالية.
الإعدادات < إعدادات عامة < إعدادات الشبكة < حالة الشبكة < وضع LAN/Wi-Fi السلكي
 2. أدخل كلمة مرور المسؤول لتسجيل الدخول بصفتك مسؤولاً.
 3. حدد بالترتيب التالي.
Scan/Copy أو علامة التبويب **Contacts < Fax**
 4. حدد رقم الوجهة التي تريد استيراد شهادة التشفير لها، ثم انقر فوق **Edit**.
 5. قم باستيراد شهادة التشفير إلى الوجهة من أجل **Encryption Certificate** أو **Change encryption certificate**.
 6. انقر فوق **Apply**.
عند استيراد إحدى شهادات التشفير، يتم عرض أحد رموز المفاتيح في قائمة جهات الاتصال.

ملاحظة:

يمكنك التحقق من معلومات الشهادة من أجل *Encryption certificate status* عن طريق تحديد رقم الوجهة التي قمت باستيراد شهادة التشفير إليها والنقر فوق *Edit*.

معلومات ذات صلة

← "القيمة الافتراضية لكلمة مرور المسؤول" في الصفحة 17

المشكلات الأمنية للشبكة

استعادة إعدادات الأمان

عند إنشاء بيئة آمنة بشكل كبير مثل تصفية IPsec/IP أو IEEE802.1X، قد لا تتمكن من الاتصال بالأجهزة بسبب الإعدادات غير الصحيحة أو حدوث مشكلة في الجهاز أو الخادم. في هذه الحالة، قم باستعادة إعدادات الأمان لضبط إعدادات الجهاز مرة أخرى أو للسماح لك بالاستخدام لفترة مؤقتة.

تعطيل وظيفة الأمان باستخدام لوحة التحكم

يمكنك تعطيل تصفية IPsec/IP أو IEEE 802.1X باستخدام لوحة تحكم الطابعة.

1. حدد الإعدادات < إعدادات عامة < إعدادات الشبكة.

2. حدد متقدم.

3. حدد العنصر الذي ترغب في تعطيله من العناصر التالية.

تعطيل تصفية IPsec/IP

تعطيل IEEE802.1X

4. حدد بدء الإعداد في شاشة التأكيد.

المشكلات الخاصة باستخدام ميزات أمان الشبكة

نسيان مفتاح مشترك مسبقاً

أعد تهيئة المفتاح المشترك مسبقاً.

لتغيير المفتاح، ادخل إلى Web Config وحدد علامة التبويب **Network Security < IPsec/IP Filtering < Basic < Default Policy** أو **Group Policy**.

عندما تُغير المفتاح المشترك مسبقاً، قم بتهيئته لأجهزة الحاسوب.

معلومات ذات صلة

← "القيمة الافتراضية لكلمة مرور المسؤول" في الصفحة 17

← "الاتصال المشفر باستخدام تصفية IPsec/IP" في الصفحة 583

يتعذر الاتصال باستخدام اتصال IPsec

حدد الخوارزمية التي لا تدعمها الطابعة أو الكمبيوتر.
تدعم الطابعة الخوارزميات التالية. تحقق من إعدادات الكمبيوتر.

الخوارزميات	أساليب الأمان
AES-128, AES-CBC-192, AES-CBC-256, AES-GCM-128*, و AES-3DES	خوارزمية التشفير IKE
SHA-1, SHA-256, SHA-384, و SHA-512, MD5	خوارزمية المصادقة IKE
DH, DH Group1, DH Group2, DH Group5, DH Group14, DH Group15, DH Group16, DH Group17, DH Group18, DH Group19, DH Group20, DH Group21, DH Group22, DH Group23, DH Group24, DH Group25, DH Group26, DH Group27, DH Group28*, DH Group29*, DH Group30*	خوارزمية تبادل المفاتيح IKE
AES-128, AES-CBC-192, AES-CBC-256, AES-GCM-128, و AES-3DES	خوارزمية التشفير ESP
SHA-1, SHA-256, SHA-384, و SHA-512, MD5	خوارزمية المصادقة ESP
SHA-1, SHA-256, SHA-384, و SHA-512, MD5	خوارزمية المصادقة AH

* متوفر IKEv2 فقط

معلومات ذات صلة

← "الاتصال المشفر باستخدام تصفية IPsec/IP" في الصفحة 583

يتعذر الاتصال فجأة

تم تغيير عنوان IP الخاص بالطابعة أو يتعذر استخدامه.

عندما يتم تغيير عنوان IP المسجل بالعنوان المحلي في Group Policy أو عندما يتعذر استخدامه، حينها سيتعذر إجراء اتصال IPsec. قم بتعطيل IPsec باستخدام لوحة تحكم الطابعة.

إذا كان DHCP منتهي الصلاحية، وكانت عملية إعادة التمهيد أو عنوان IPv6 منتهي الصلاحية أو لم يتم الحصول عليهما، فقد لا يتم العثور على عنوان IP المسجل لـ Web Config الخاصة بالطابعة (علامة التبويب < Network Security < IPsec/IP Filtering < Basic < Group Policy < (Local Address(Printer)).

استخدم عنوان IP ثابت.

تم تغيير عنوان IP الخاص بجهاز الكمبيوتر أو يتعذر استخدامه.

عندما يتم تغيير عنوان IP المسجل بالعنوان البعيد في Group Policy أو عندما يتعذر استخدامه، حينها سيتعذر إجراء اتصال IPsec. قم بتعطيل IPsec باستخدام لوحة تحكم الطابعة.

إذا كان DHCP منتهي الصلاحية، وكانت عملية إعادة التمهيد أو عنوان IPv6 منتهي الصلاحية أو لم يتم الحصول عليهما، فقد لا يتم العثور على عنوان IP المسجل لـ Web Config الخاصة بالطابعة (علامة التبويب < Network Security < IPsec/IP Filtering < Basic < Group Policy < (Remote Address(Host)).

استخدم عنوان IP ثابت.

معلومات ذات صلة

← "القيمة الافتراضية لكلمة مرور المسؤول" في الصفحة 17

← "الاتصال المشفر باستخدام تصفية IPsec/IP" في الصفحة 583

يتعذر إنشاء منفذ طباعة IPP آمن

لم يتم تحديد الشهادة الصحيحة باعتبارها شهادة الخادم لاتصال SSL/TLS. إذا كانت الشهادة المحددة غير صحيحة، فقد تفشل عملية إنشاء منفذ. تأكد من استخدام الشهادة الصحيحة.

لم يتم استيراد شهادة المرجع المصدق (CA) إلى كمبيوتر الوصول إلى الطابعة. إذا لم يتم استيراد شهادة مرجع مصدق للكمبيوتر، فقد تفشل عملية إنشاء منفذ. تأكد من استيراد شهادة المرجع المصدق (CA).

معلومات ذات صلة

← "تكوين شهادة خادم للطابعة" في الصفحة 582

تعذر الاتصال بعد تهيئة تصفية IPsec/IP

إعدادات تصفية IPsec/IP غير صحيحة.

قم بتعطيل تصفية IPsec/IP من لوحة التحكم للطابعة. ثم قم بتوصيل الطابعة والكمبيوتر وإجراء إعدادات تصفية IPsec/IP مرة أخرى.

معلومات ذات صلة

← "الاتصال المشفر باستخدام تصفية IPsec/IP" في الصفحة 583

تعذر الوصول إلى الطابعة بعد تهيئة IEEE802.1X

إعدادات IEEE802.1X غير صحيحة.

عطل IEEE802.1X Wi-Fi من لوحة تحكم الطابعة. وصل الطابعة بكمبيوتر، ثم أعد تهيئة IEEE802.1X.

معلومات ذات صلة

← "تكوين شبكة IEEE802.1X" في الصفحة 595

المشكلات الخاصة باستخدام شهادة رقمية

يتعذر استيراد CA-signed Certificate

CA-signed Certificate والمعلومات الموجودة في طلب CSR غير متطابقة.

إذا لم تكن CA-signed Certificate وطلب CSR يحتويان على معلومات متماثلة، فإنه يتعذر استيراد طلب CSR. تحقق من الآتي:

هل تحاول استيراد الشهادة إلى جهاز لا يحتوي على المعلومات نفسها؟

تحقق من المعلومات الموجودة على طلب CSR ثم قم باستيراد الشهادة إلى جهاز يحتوي على المعلومات نفسها.

هل قمت باستبدال طلب CSR المحفوظ في الطابعة بعد إرسال الطلب إلى المرجع المصدق؟

احصل على شهادة موقعة من المرجع المصدق مرة أخرى باستخدام طلب CSR.

CA-signed Certificate أكبر من 5 كيلوبايت.

لا يمكنك استيراد CA-signed Certificate أكبر من 5 كيلو بايت.

كلمة مرور استيراد الشهادة غير صحيحة.

أدخل كلمة المرور الصحيحة. إذا نسيت كلمة المرور، فإنه يتعذر عليك استيراد الشهادة. أعد الحصول على CA-signed Certificate.

معلومات ذات صلة

← "استيراد إحدى الشهادات الموقعة من المرجع المصدق (CA)" في الصفحة 576

تعذر تحديث شهادة ذاتية التوقيع

لم يتم إدخال Common Name.

لا بد من إدخال Common Name.

تم إدخال أحرف غير مدعومة إلى Common Name.

أدخل عدداً من الرموز يتراوح ما بين 1 إلى 128 رمزاً بتنسيق IPv4، أو IPv6، أو الاسم المضيف، أو FQDN (بلغة 0x20-0x7E ASCII).

تم تضمين فاصلة أو مسافة في الاسم الشائع.

إذا تم تضمين الفاصلة، فإنه يتم تقسيم Common Name عند هذا الموضع. إذا تم فقط إدخال مسافة قبل أو بعد الفاصلة، يحدث خطأ.

معلومات ذات صلة

← "تحديث Self-signed Certificate" في الصفحة 579

يتعذر إنشاء طلب CSR

لم يتم إدخال Common Name.

لا بد من إدخال Common Name.

تم إدخال أحرف غير مدعومة إلى Common Name، Organization، Organizational Unit، Locality، و State/Province.

أدخل عدداً من الرموز بتنسيق IPv4، أو IPv6، أو الاسم المضيف، أو FQDN (بلغة 0x20-0x7E ASCII).

تم تضمين فاصلة أو مسافة في Common Name.

إذا تم تضمين الفاصلة، فإنه يتم تقسيم Common Name عند هذا الموضع. إذا تم فقط إدخال مسافة قبل أو بعد الفاصلة، يحدث خطأ.

معلومات ذات صلة

← "الحصول على شهادة موقعة من المرجع المصدق (CA)" في الصفحة 574

ظهور تحذير مرتبط بشهادة رقمية

الرسائل	السبب/الحل
Enter a Server Certificate.	<p>السبب: لم تقم بتحديد ملف لاستيراده.</p> <p>الحل: حدد ملفاً وانقر فوق Import.</p>
CA Certificate 1 is not entered.	<p>السبب: لم يتم إدخال شهادة المرجع المصدق (1 CA) وتم إدخال شهادة المرجع المصدق (2 CA) فقط.</p> <p>الحل: قم باستيراد شهادة المرجع المصدق (1 CA) أولاً.</p>
Invalid value below.	<p>السبب: توجد رموز غير مدعومة في مسار الملف و/أو كلمة المرور.</p> <p>الحل: تأكد من إدخال الرموز بشكل صحيح للعنصر.</p>
Invalid date and time.	<p>السبب: لم يتم تعيين تاريخ الطابعة ووقتها.</p> <p>الحل: قم بتعيين التاريخ والوقت باستخدام Web Config، أو EpsonNet Config أو لوحة تحكم الطابعة.</p>
Invalid password.	<p>السبب: لا تتطابق كلمة المرور المعينة لشهادة المرجع المصدق (CA) وكلمة المرور المدخلة.</p> <p>الحل: أدخل كلمة المرور الصحيحة.</p>
Invalid file.	<p>السبب: لم تقم باستيراد ملف شهادة بتنسيق X509.</p> <p>الحل: تأكد من تحديد الشهادة الصحيحة المرسلة بواسطة مرجع مصدق موثوق فيه.</p>
	<p>السبب: الملف الذي تقوم باستيراده كبير للغاية. يصل الحد الأقصى لحجم الملف إلى 5 كيلو بايت.</p> <p>الحل: إذا قمت بتحديد الملف الصحيح، فقد تكون الشهادة تالفة أو ملفقة.</p>
	<p>السبب: السلسلة المضمنة في الشهادة غير صحيحة.</p> <p>الحل: لمزيد من المعلومات حول الشهادة، انظر موقع الويب الخاص بالمرجع المصدق.</p>

الرسائل	السبب/الحل
Cannot use the Server Certificates that include more than three CA certificates.	<p>السبب: يحتوي ملف الشهادة بتنسيق PKCS#12 على أكثر من 3 شهادات مرجع مصدق (CA).</p> <p>الحل: قم باستيراد كل شهادة عند التحويل من تنسيق PKCS#12 إلى تنسيق PEM، أو قم باستيراد ملف الشهادة بتنسيق PKCS#12 الذي يتضمن حتى شهادتي مرجع مصدق (CA).</p>
The certificate has expired. Check if the certificate is valid, or check the date and time on your printer.	<p>السبب: الشهادة منتهية الصلاحية.</p> <p>الحل: <input type="checkbox"/> إذا كانت الشهادة منتهية الصلاحية، فاحصل على شهادة جديدة وقم باستيرادها. <input type="checkbox"/> إذا كانت الشهادة غير منتهية الصلاحية، فتأكد من تعيين تاريخ الطابعة ووقتها بشكل صحيح.</p>
Private key is required.	<p>السبب: لا يوجد مفتاح خاص مزدوج مع الشهادة.</p> <p>الحل: <input type="checkbox"/> إذا كانت الشهادة بتنسيق PEM/DER وتم الحصول عليها من طلب CSR باستخدام جهاز كمبيوتر، فحدد ملف المفتاح الخاص. <input type="checkbox"/> إذا كانت الشهادة بتنسيق PKCS#12 وتم الحصول عليها من طلب CSR باستخدام جهاز كمبيوتر، فقم بإنشاء الملف الذي يتضمن المفتاح الخاص.</p>
	<p>السبب: قمت بإعادة استيراد شهادة PEM/DER التي تم الحصول عليها من طلب CSR باستخدام تطبيق Web Config.</p> <p>الحل: إذا كانت الشهادة بتنسيق PEM/DER وتم الحصول عليها من طلب CSR باستخدام تطبيق Web Config، يمكنك استيرادها مرة واحدة فقط.</p>
Setup failed.	<p>السبب: يتعذر إتمام التكوين بسبب فشل الاتصال بين الطابعة والكمبيوتر أو تعذرت قراءة الملف نتيجة لبعض الأخطاء.</p> <p>الحل: بعد فحص الملف المحدد والاتصال، قم باستيراد الملف مرة أخرى.</p>

معلومات ذات صلة

← "معلومات حول الشهادة الرقمية" في الصفحة 574

حذف الشهادة الموقعة من المرجع المصدق (CA) عن طريق الخطأ

لا يوجد ملف النسخة الاحتياطية للشهادة الموقعة من المرجع المصدق (CA).

في حالة وجود ملف نسخة احتياطية، قم باستيراد الشهادة مرة أخرى.

إذا كنت تحصل على شهادة باستخدام طلب CSR تم إنشاؤه من تطبيق Web Config، فلن تتمكن من استيراد الشهادة المحذوفة مرة أخرى. قم بإنشاء طلب CSR واحصل على شهادة جديدة.

معلومات ذات صلة

← "استيراد إحدى الشهادات الموقعة من المرجع المصدق (CA)" في الصفحة 576

← "حذف شهادة موقعة من المرجع المصدق (CA)" في الصفحة 578

باستخدام Epson Open Platform

نظرة عامة حول Epson Open Platform

Epson Open Platform هو نظام أساسي لاستخدام طابعات Epson بالوظيفة المقدمة من قبل خادم نظام المصادقة. يمكنك الحصول على سجلات كل جهاز ومستخدم بالتعاون مع الخادم، وتكوين قيود على الجهاز والوظائف التي يمكن استخدامها لكل مستخدم ومجموعة. يمكن استخدامه مع Epson Print Admin (نظام المصادقة من Epson) أو نظام مصادقة تابع لجهة خارجية. إذا قمت بتوصيل جهاز مصادقة، يمكنك أيضاً إجراء مصادقة المستخدم باستخدام بطاقة الهوية.

معلومات ذات صلة

← "نظام مصادقة (Epson Print Admin)" في الصفحة 467

تكوين Epson Open Platform

قم بتكوين Epson Open Platform حتى تتمكن من استخدام الجهاز من نظام المصادقة.

1. أدخل عنوان الـ IP الخاص بالطابعة في المستعرض للوصول إلى Web Config.
- أدخل عنوان الـ IP الخاص بالطابعة من جهاز كمبيوتر متصل بالشبكة نفسها المتصل بها الطابعة. يمكنك التحقق من عنوان الـ IP الخاص بالطابعة من القائمة التالية.
- الإعدادات < إعدادات عامة < إعدادات الشبكة < حالة الشبكة < وضع LAN/Wi-Fi السلكي
2. أدخل كلمة مرور المسؤول لتسجيل الدخول بصفحتك مسؤولاً.
3. حدد بالترتيب التالي.

علامة التبويب **Product Key or License Key < Epson Open Platform**

4. أدخل قيمة لكل عنصر.

Serial Number

يتم عرض الرقم التسلسلي للجهاز.

Epson Open Platform Version

حدد إصدار Epson Open Platform. يختلف الإصدار المقابل وفقاً لنظام المصادقة.

Product Key or License Key

أدخل مفتاح المنتج الذي تم الحصول عليه من موقع الويب المخصص. راجع دليل Epson Open Platform للحصول على تفاصيل حول كيفية الحصول على مفتاح المنتج.

5. انقر فوق **Next**.

يتم عرض رسالة تأكيد.

6. انقر فوق OK.
الطابعة قيد التحديث.

معلومات ذات صلة

← "القيمة الافتراضية لكلمة مرور المسؤول" في الصفحة 17

التحقق من صحة Epson Open Platform

يمكنك التحقق من صحة Epson Open Platform باستخدام أيّ من الطرق التالية.

□ Web Config

تم إدخال مفتاح منتج في علامة التبويب **Product Key or License Key < Epson Open Platform** ويتم عرض علامة التبويب **Product Key or License Key < Epson Open Platform Authentication System** على الجزء الأيسر لشجرة القائمة.

□ لوحة التحكم الخاصة بالطابعة

يتم عرض مفتاح منتج في الشاشة الرئيسية < الإعدادات < نظام المصادقة < معلومات Epson Open Platform.

معلومات ذات صلة

← "القيمة الافتراضية لكلمة مرور المسؤول" في الصفحة 17

← "نظام المصادقة" في الصفحة 507

معلومات Epson Remote Services

تُعدّ Epson Remote Services خدمة تجمع معلومات الطابعة بشكل دوري عبر الإنترنت. إذ يمكن استخدام هذه الخدمة للتنبؤ بالوقت الذي يجب فيه استبدال المواد المستهلكة وقطع الغيار أو تجديدها، وكذلك لحل أي أخطاءٍ أو مشكلاتٍ بسرعةٍ. تواصل مع مندوب المبيعات الخاص بك للحصول على مزيدٍ من المعلومات حول Epson Remote Services.

أين تجد المساعدة

610. موقع الويب للدعم الفني.

610. الاتصال بدعم شركة Epson.

موقع الويب للدعم الفني

إذا كنت بحاجة إلى تعليمات إضافية، قم بزيارة موقع دعم الويب الخاص بشركة Epson الموضح أدناه. حدد البلد أو المنطقة ثم انتقل إلى قسم الدعم لموقع ويب Epson المحلي. تتوفر أيضاً أحدث برامج التشغيل أو الأسئلة الشائعة أو الأدلة أو مواد التنزيل الأخرى من الموقع.

<http://support.epson.net/>

<http://www.epson.eu/support> (أوروبا)

إذا كان منتج Epson لديك لا يعمل بشكل صحيح ولا يمكنك حل المشكلة، فاتصل بخدمات دعم شركة Epson للحصول على المساعدة.

الاتصال بدعم شركة Epson

قبل الاتصال بشركة Epson

إذا كان منتج Epson لديك لا يعمل بشكل صحيح ولا يمكنك حل المشكلة باستخدام معلومات استكشاف الأخطاء وإصلاحها الموجودة في أدلة المنتج، فاتصل بخدمات دعم شركة Epson للحصول على المساعدة.

تعتمد قائمة دعم شركة Epson التالية على بلد البيع. قد لا تباع بعض المنتجات في موقعك الحالي، لذا تأكد من الاتصال بدعم شركة Epson في المنطقة التي اشترت فيها المنتج.

إذا كان دعم شركة Epson في منطقتك غير مضمن في القائمة التالية، فاتصل بالموزع الذي قمت بشراء المنتج منه.

سيكون دعم شركة Epson قادراً على المساعدة بسرعة أكبر في حالة توفير المعلومات التالية:

الرقم التسلسلي للمنتج

(يعتمد مكان لصق الملصق التعريفي على المنتج، فيمكن أن يكون في الخلف، أو الجانب المفتوح من الغطاء أو في الأسفل).

طراز المنتج

إصدار برنامج المنتج

(انقر فوق **About**، **Version Info**، أو الزر المماثل في برنامج المنتج).

العلامة التجارية للكمبيوتر وطرازه

اسم نظام تشغيل الكمبيوتر وإصداره

أسماء وإصدارات تطبيقات البرامج التي تستخدمها عادةً مع المنتج

ملاحظة:

استناداً إلى المنتج، قد يتم تخزين بيانات قائمة الاتصال للفاكس و/أو إعدادات الشبكة في ذاكرة المنتج. قد يتم فقد البيانات و/أو الإعدادات، بسبب عطل المنتج أو إصلاحه. لن تتحمل Epson المسؤولية عند فقدان البيانات، لعمل نسخة احتياطية أو استعادة البيانات و/أو الإعدادات حتى أثناء فترة الضمان. نوصي بإجراء نسخ احتياطي للبيانات أو تدوين ملاحظات.

تعليمات للمستخدمين في أوروبا

راجع مستند الضمان في أوروبا للحصول على معلومات حول طريقة الاتصال بدعم شركة Epson.

تعليمات للمستخدمين في تايوان

اتصل للحصول على المعلومات والدعم والخدمات التالية:

صفحة الويب العالمية

<http://www.epson.com.tw>

تتوفر معلومات حول مواصفات المنتج وبرامج التشغيل للتنزيل والاستعلام عن المنتجات.

مكتب الدعم الفني بشركة Epson

هاتف: +886-2-2165-3138

يستطيع فريق مكتب الدعم لدينا مساعدتك فيما يلي عبر الهاتف:

□ استعلامات المبيعات ومعلومات المنتج

□ مشكلات استخدام المنتج أو الأسئلة الخاصة بذلك

□ استعلامات حول خدمة الإصلاح والضمان

مركز خدمة الإصلاح:

<http://www.tekcare.com.tw/branchMap.page>

مؤسسة TekCare هي مركز خدمة معتمد لشركة Epson Taiwan Technology & Trading Ltd.

تعليمات للمستخدمين في أستراليا

يتمنى فرع شركة Epson في أستراليا توفير مستوى عالٍ من خدمة العملاء. بالإضافة إلى أدلة المنتج، نحن نوفر المصادر التالية للحصول على معلومات:

عنوان URL على شبكة الإنترنت

<http://www.epson.com.au>

قم بالوصول لصفحات الويب العالمية الخاصة بفرع شركة Epson في أستراليا. موقع يستحق استخدام المودم لتصفحه! يوفر الموقع منطقة تنزيل لبرامج التشغيل وجهات الاتصال بشركة Epson ومعلومات المنتجات الجديدة والدعم الفني (البريد الإلكتروني).

مكتب الدعم الفني بشركة Epson

هاتف: 1300-361-054

يعتبر مكتب الدعم الفني بشركة Epson آخر إجراء احتياطي للتأكد من وصول العملاء للنصائح المطلوبة. يستطيع العاملون في مكتب الدعم الفني المساعدة في تثبيت منتجات Epson وتكوينها وتشغيلها. يستطيع أفراد الدعم الفني لما قبل المبيعات توفير الوثائق حول منتجات Epson الجديدة وتقديم النصيحة حول مكان أقرب موزع أو وكيل صيانة. تتم الإجابة على أنواع عديدة من الاستعلامات هنا.

نحن نشجعك على الحصول على كل المعلومات المطلوبة عند الاتصال. كلما قمت بإعداد المزيد من المعلومات، زادت سرعتنا في مساعدتك على حل المشكلة. تتضمن هذه المعلومات أدلة منتج Epson ونوع الكمبيوتر ونظام التشغيل وبرامج التطبيق وأي معلومات تشعر بأنها مطلوبة.

نقل المنتج

توصي Epson بالاحتفاظ بعبوة المنتج تحسباً لنقله مستقبلاً.

تعليمات للمستخدمين في نيوزيلندا

يتمنى فرع شركة Epson في نيوزيلندا توفير مستوى عالٍ من خدمة العملاء. بالإضافة إلى وثائق المنتج، نحن نوفر المصادر التالية للحصول على معلومات:

عنوان URL على شبكة الإنترنت

<http://www.epson.co.nz>

قم بالوصول إلى صفحات الويب العالمية الخاصة بفرع شركة Epson في نيوزيلندا. موقع يستحق استخدام المودم لتصفحه! يوفر الموقع منطقة تنزيل لبرامج التشغيل وجهات الاتصال بشركة Epson ومعلومات المنتجات الجديدة والدعم الفني (البريد الإلكتروني).

مكتب الدعم الفني بشركة Epson

هاتف: 0800 237 766

يعتبر مكتب الدعم الفني بشركة Epson آخر إجراء احتياطي للتأكد من وصول العملاء للنصائح المطلوبة. يستطيع العاملون في مكتب الدعم الفني المساعدة في تثبيت منتجات Epson وتكوينها وتشغيلها. يستطيع أفراد الدعم الفني لما قبل المبيعات توفير الوثائق حول منتجات Epson الجديدة وتقديم النصيحة حول مكان أقرب موزع أو وكيل صيانة. تتم الإجابة على أنواع عديدة من الاستعلامات هنا.

نشجعك على الحصول على كل المعلومات المطلوبة عند الاتصال. كلما قمت بإعداد المزيد من المعلومات، زادت سرعتنا في مساعدتك على حل المشكلة. تتضمن هذه المعلومات ووثائق منتج Epson ونوع الكمبيوتر ونظام التشغيل وبرامج التطبيق وأي معلومات تشعر بأنها مطلوبة.

نقل المنتج

توصي Epson بالاحتفاظ بعبوة المنتج تحسباً لنقله مستقبلاً.

تعليمات للمستخدمين في سنغافورة

مصادر المعلومات والدعم والخدمات المتوفرة من Epson في سنغافورة هي:

صفحة الويب العالمية

<http://www.epson.com.sg>

تتوفر معلومات حول مواصفات المنتج وبرامج التشغيل للتنزيل والأسئلة الشائعة واستعلامات المبيعات والدعم الفني عبر البريد الإلكتروني.

مكتب الدعم الفني بشركة Epson

الاتصال المجاني: 800-120-5564

يستطيع فريق مكتب الدعم لدينا مساعدتك فيما يلي عبر الهاتف:

استعلامات المبيعات ومعلومات المنتج

الأسئلة المتعلقة باستخدام المنتج أو استكشاف المشكلات وحلها

استعلامات حول خدمة الإصلاح والضمان

تعليمات للمستخدمين في تايلاند

اتصل للحصول على المعلومات، والدعم، والخدمات التالية:

صفحة الويب العالمية

<http://www.epson.co.th>

تتوفر معلومات حول مواصفات المنتج وبرامج التشغيل المتاحة للتنزيل والأسئلة الشائعة والبريد الإلكتروني.

مركز اتصالات Epson

الهاتف: 66-2460-9699

البريد الإلكتروني: support@eth.epson.co.th

يستطيع مركز الاتصالات لدينا مساعدتك فيما يلي عبر الهاتف:

- استعلامات المبيعات ومعلومات المنتج
- مشكلات استخدام المنتج أو الأسئلة الخاصة بذلك
- استعلامات حول خدمة الإصلاح والضمان

تعليمات للمستخدمين في فيتنام

اتصل للحصول على المعلومات والدعم والخدمات التالية:

مركز خدمة شركة Epson

27 Yen Lang, Trung Liet Ward, Dong Da District, Ha Noi City. Tel: +84 24 7300 0911

38 Le Dinh Ly, Thac Gian Ward, Thanh Khe District, Da Nang. Tel: +84 23 6356 2666

194/3 Nguyen Trong Tuyen, Ward 8, Phu Nhuan Dist., HCMC. Tel: +84 28 7300 0911

31 Phan Boi Chau, Ward 14, Binh Thanh District, HCMC. Tel: +84 28 35100818

تعليمات للمستخدمين في إندونيسيا

اتصل للحصول على المعلومات والدعم والخدمات التالية:

صفحة الويب العالمية

<http://www.epson.co.id>

- معلومات عن مواصفات المنتجات، وبرامج التشغيل المتوفرة للتنزيل
- الأسئلة الشائعة واستعلامات المبيعات والأسئلة عبر البريد الإلكتروني

الخط الساخن لشركة Epson

هاتف: 1500-766 (Indonesia Only)

البريد الإلكتروني: customer.care@ein.epson.co.id

باستطاعة فريق خطنا الساخن مساعدتك فيما يلي عبر الهاتف أو البريد الإلكتروني:

- استعلامات المبيعات ومعلومات المنتج
- الدعم الفني

تعليمات للمستخدمين في هونغ كونج

للحصول على دعم فني بالإضافة إلى خدمات ما بعد البيع، نرحب باتصال المستخدمين بشركة Epson Hong Kong Limited في أي وقت.

الصفحة الرئيسية على الإنترنت

<http://www.epson.com.hk>

أسست شركة Epson في هونغ كونج صفحة رئيسية محلية باللغتين الصينية والإنجليزية على الإنترنت لتوفير المعلومات التالية للمستخدمين:

- معلومات المنتج
- إجابات على الأسئلة الشائعة

□ أحدث إصدار من برامج تشغيل منتجات Epson

الخط الساخن للدعم الفني

كما يمكنك الاتصال بالفريق الفني على أرقام الهواتف والفاكسات التالية:

هاتف: 852-2827-8911

فاكس: 852-2827-4383

تعليمات للمستخدمين في ماليزيا

اتصل للحصول على المعلومات والدعم والخدمات التالية:

صفحة الويب العالمية

<http://www.epson.com.my>

□ معلومات عن مواصفات المنتجات، وبرامج التشغيل المتوفرة للتنزيل

□ الأسئلة الشائعة واستعلامات المبيعات والأسئلة عبر البريد الإلكتروني

مركز اتصالات Epson

الهاتف: 1800-81-7349 (اتصال مجاني)

البريد الإلكتروني: websupport@emsb.epson.com.my

□ استعلامات المبيعات ومعلومات المنتج

□ مشكلات استخدام المنتج أو الأسئلة الخاصة بذلك

□ استعلامات حول خدمات الإصلاح والضمان

Epson Malaysia Sdn Bhd (المكتب الرئيسي)

هاتف: 603-56288288

فاكس: 603-5628 8388/603-5621 2088

تعليمات للمستخدمين في الهند

اتصل للحصول على المعلومات والدعم والخدمات التالية:

صفحة الويب العالمية

<http://www.epson.co.in>

تتوفر معلومات حول مواصفات المنتج وبرامج التشغيل للتنزيل والاستعلام عن المنتجات.

خط المساعدة المجاني

للحصول على الخدمة أو معلومات المنتج أو لطلب مواد مستهلكة -

1800123001600 / 186030001600 / 918004250011 (ص - 6 م)

البريد الإلكتروني

calllog@epson-india.in

WhatsApp

+91 96400 00333

تعليمات للمستخدمين في الفلبين

للحصول على الدعم الفني بالإضافة إلى خدمات ما بعد البيع، نرحب باتصال المستخدمين بشركة Epson Philippines Corporation من خلال الهاتف أو الفاكس ومن خلال عنوان البريد الإلكتروني أدناه:

صفحة الويب العالمية

<http://www.epson.com.ph>

تتوفر معلومات حول مواصفات المنتج وبرامج التشغيل للتنزيل والأسئلة الشائعة واستعلامات البريد الإلكتروني.

خدمة العملاء بشركة Epson Philippines

الاتصال المجاني: (PLDT) 1-800-1069-37766

الاتصال المجاني: (رقمي) 1-800-3-0037766

مترو مانيلا: +632-8441-9030

موقع الويب: <https://www.epson.com.ph/contact>

البريد الإلكتروني: customercare@epc.epson.com.ph

يمكنك الاتصال من 9 صباحاً حتى 6 مساءً، من الاثنين إلى السبت (باستثناء الإجازات العامة)

يستطيع فريق خدمة العملاء لدينا مساعدتك فيما يلي عبر الهاتف:

استعلامات المبيعات ومعلومات المنتج

مشكلات استخدام المنتج أو الأسئلة الخاصة بذلك

استعلامات حول خدمة الإصلاح والضمان

Epson Philippines Corporation

خط الاتصال الرئيسي: +632-8706-2609

فاكس: +632-8706-2665 / +632-8706-2663