



## **Bruksanvisning**

# **Multimedia Projector**

<b>EB-695Wi</b>	<b>EB-685W</b>
<b>EB-685Wi</b>	<b>EB-675W</b>
<b>EB-680Wi</b>	<b>EB-680</b>
<b>EB-675Wi</b>	<b>EB-670</b>

## Beteckningar som används i den här bruksanvisningen **7**

## Introduktion till din projektor **8**

### Projektorns funktioner .....9

Unika interaktiva funktioner .....	9
Snabb och enkel inställning .....	9
Flexibel anslutningsbarhet .....	9
Ansluta med datorer .....	10
Ansluta med mobila enheter .....	10
Förstora och projicera filer med en dokumentkamera .....	11

### Projektorns delar och funktioner ..... 12

Projektordelar - Front/sida .....	12
Projektordelar - Ovansida/sida .....	13
Projektordelar - Gränssnitt .....	14
Projektordelar - Undersida .....	16
Projektordelar - Kontrollpanel .....	16
Projektordelar - Fjärrkontroll .....	18
Projektordelar - Interaktiva pennor .....	19
Projektordelar - Pennfack .....	20
Projektordelar - Pekenhet .....	20

## Installera projektorn **23**

### Projektorplacering ..... 24

Projektorinställning och monteringsval .....	25
Inställningar när du använder de interaktiva funktionerna .....	25
Inställningar när du använder pekenheten .....	26

### Projektoranslutningar .....27

Ansluta till en dator .....	27
Ansluta till en dator för VGA-video och ljud .....	27
Ansluta till en dator för USB-video och ljud .....	28

Ansluta till en Dator för HDMI-video och ljud .....	29
Ansluta till smarttelefoner eller surfplattor .....	30
Ansluta till videokällor .....	31
Ansluta till en HDMI-videokälla .....	31
Ansluta till en komponent-till-VGA Videokälla .....	31
Ansluta till en kompositvideokälla .....	32
Ansluta till externa USB-enheter .....	33
USB-enhetsprojicering .....	33
Ansluta till en USB-enhet .....	34
Frånkoppla en USB-enhet .....	34
Ansluta till en dokumentkamera .....	35
Ansluta till externa utgångsenheter .....	35
Ansluta till en VGA-bildskärm .....	35
Ansluta till externa högtalare .....	36
Ansluta en mikrofon .....	36
Ansluta flera projektorer av samma modell .....	37

### Installera batterier i fjärrkontrollen ..... 40

### Installera batterier i pennorna ..... 41

### Fjärrkontrollshantering ..... 42

## Använda de grundläggande projektorfunktionerna **43**

### Hur man slår på projektorn .....44

Startskärm .....	45
------------------	----

### Stänga av projektorn .....47

### Inställning av datum och tid ..... 48

### Välja språk för projektormenyerna ..... 50

### Projektionslägen ..... 51

Ändra projiceringläget med fjärrkontrollen .....	51
Ändra projiceringläget med menyerna .....	51

### Fokusera bilden ..... 53



## Justera projektorfunktioner **116**

### Projicera två bilder samtidigt ..... 117

- Kombinationer av ingångskällor för Split Screen-projicering som inte stöds ..... 118
- Split Screen projektionsbegränsningar ..... 119

### Projicera en PC Free-presentation ..... 120

- PC Free filtyper som stöds ..... 120
- Säkerhetsföreskrifter för PC Free-projicering ..... 120
- Starta ett PC Free-bildspel ..... 121
- Starta en PC Free-filmpresentation ..... 123
- PC Free visningsalternativ ..... 124

### Stänga av ljud och bild tillfälligt ..... 125

### Stanna videouppspelning tillfälligt ..... 126

### Zooma bilder ..... 127

### Använda fjärrkontrollen som en trådlös mus ..... 128

### Använda fjärrkontrollen som en visare ..... 129

### Spara en Användarlogo ..... 130

### Spara ett användarmönster ..... 133

### Använda flera projektorer ..... 134

- Identifieringssystem för projektor vid styrning av flera projektorer ..... 134
  - Ställa in projektor-ID ..... 134
  - Välja projektor du vill styra ..... 135
- Justera färgenhetlighet ..... 136
- Justera lampans ljusstyrka ..... 138
- Matcha bildfärgerna ..... 139
- Justering av RGBCMY ..... 140

### Projicering av bilder från HDMI3-porten med gränssnittsboxen (tillval) ..... 142

### Projektorns säkerhetsfunktioner ..... 144

- Typer av lösenordsskydd ..... 144

Ställa in ett Lösenord ..... 144

Välja typer av lösenordsskydd ..... 145

Mata in ett lösenord för att använda projektorn ..... 146

Låsa projektorns knappar ..... 147

Låsa upp projektorns knappar ..... 148

Montera en Säkerhetskabel ..... 148

## Använda projektorn i ett nätverk **149**

### Trådbunden nätverksprojektion ..... 150

Ansluta till ett nätverk med kabel ..... 150

Välja trådbundna nätverksinställningar ..... 150

### Trådlös nätverksprojektion ..... 153

Installera den trådlösa LAN-modulen ..... 153

Välja trådlösa nätverksinställningar manuellt ..... 155

Välja trådlösa nätverksinställningar i Windows ..... 157

Välja trådlösa nätverksinställningar i OS X ..... 158

Ställa in trådlös nätverkssäkerhet ..... 158

Ansluta till en mobil enhet med en QR-kod ..... 159

Använda en USB-nyckel för att ansluta en Windows-dator ..... 159

## Övervaka och kontrollera projektorn **161**

### EasyMP Monitor ..... 162

### Kontrollera en nätverksansluten projektor via en webbläsare ... 163

### Ställa in e-postvarningar för projektornätverket ..... 166

E-postvarningar för nätverksprojektor ..... 166

### Ställa in övervakning med SNMP ..... 168

### Använda ESC/VP21-kommandon ..... 169

ESC/VP21 Kommandolista ..... 169

Sladdtyper ..... 169

### PJLink-stöd ..... 171



<b>Crestron RoomView-stöd .....</b>	<b>172</b>
Konfigurera Crestron RoomView-stöd .....	172
Kontrollera en nätverksansluten projektor med Crestron RoomView .....	172
Crestron RoomView funktionsfönster .....	173
Crestron RoomView verktygsfönster .....	174

## **Justera menyinställningarna 176**

<b>Använda projektorns meny .....</b>	<b>177</b>
<b>Använda tangentbordet på skärmen .....</b>	<b>178</b>
Tillgänglig text med tangentbordet på skärmen .....	178
<b>Bildkvalitetsinställningar - Bildmeny .....</b>	<b>179</b>
<b>Insignalinställningar - Signalmeny .....</b>	<b>181</b>
<b>Inställningar för projektorfunktioner - Inställningsmeny .....</b>	<b>183</b>
<b>Projektorinställningar - Menyn Utökad .....</b>	<b>186</b>
Menyn Utökad - menyn Easy Interactive Function .....	189
Allmänt .....	189
Dator interaktivt .....	190
<b>Projektorns nätverksinställningar - Nätverksmeny .....</b>	<b>192</b>
Nätverksmeny - Menyn Grundläggande .....	193
Nätverksmeny - Trådlöst LAN-meny .....	194
Nätverksmenyn - Menyn Kabelanslutet LAN .....	195
Nätverksmeny - Menyn Meddelande .....	196
Nätverksmeny - Menyn Övriga .....	197
Nätverksmeny - Menyn Återställ .....	198
<b>Projektorinställningar - ECO-meny .....</b>	<b>199</b>
<b>Skärm för projektorinformation - Informationsmeny .....</b>	<b>201</b>
Informationsmeny - Menyn Projektorinfo .....	201
Event ID Kodlista .....	202
<b>Projektorns återställningsmeny - Menyn Återställ .....</b>	<b>203</b>

<b>Kopiera menyinställningar mellan projektorer (batchinställning) .....</b>	<b>204</b>
Överföra inställningar från ett USB-minne .....	204
Överföra inställningar från en dator .....	205
Felmeddelande för batchinställning .....	206

## **Underhåll av projektorn 207**

<b>Rengöra projektfönstret .....</b>	<b>208</b>
<b>Rengöra hindersensorn .....</b>	<b>209</b>
<b>Rengöra projektorns hölje .....</b>	<b>210</b>
<b>Luftfilter och ventilationsunderhåll .....</b>	<b>211</b>
Rengöra luftfiltret .....	211
Byta luftfiltret .....	212
<b>Underhåll av projektorlampan .....</b>	<b>215</b>
Byta ut lampan .....	216
Återställa Lamptimern .....	218
<b>Byta batterier i fjärrkontrollen .....</b>	<b>220</b>
<b>Byta batteri på den interaktiva pennan .....</b>	<b>221</b>
<b>Byta spets på den interaktiva pennan .....</b>	<b>222</b>
Byta ut den mjuka pennspetsen .....	222
Byta ut den mjuka pennspetsen mot den hårda pennspetsen .....	223
<b>Lösa Problem .....</b>	<b>224</b>
<b>Projiceringsproblem .....</b>	<b>225</b>
<b>Projektorns indikatorstatus .....</b>	<b>226</b>
<b>Använda projektorns hjälpmeny .....</b>	<b>228</b>
<b>Lösa bild- eller ljudproblem .....</b>	<b>229</b>



Lösningar när ingen bild visas .....	229	Kablar .....	242
Lösningar när Bilden visas Inkorrekt med USB Display-funktionen .....	230	Fästansordningar .....	242
Lösningar när meddelandet "Ingen Signal" visas .....	230	För interaktiv funktion .....	242
Visa från en bärbar dator .....	230	För trådlös anslutning .....	242
Visa från en bärbar Mac-dator .....	231	Externa enheter .....	243
Lösningar när meddelandet "Stöds inte" visas .....	231	Förbrukningsartiklar .....	243
Lösningar när bara delar av en bild visas .....	231	<b>Skärmstorlek och ungefärligt projiceringsavstånd .....</b>	<b>244</b>
Lösningar när bilden inte är rektangulär .....	232	<b>Bildskärmsupplösningar som stöds .....</b>	<b>246</b>
Lösningar när bilden visas med brus eller störningar .....	232	<b>Projektorsspecifikationer .....</b>	<b>248</b>
Lösningar när bilden är suddig eller oskarp .....	232	Specifikation för kontakter .....	249
Lösningar när bildens ljusstyrka eller färger visas inkorrekt .....	233	<b>Externa Dimensioner .....</b>	<b>251</b>
Lösningar till ljudproblem .....	233	<b>USB-Display Systemkrav .....</b>	<b>253</b>
Lösningar på mikrofonproblem .....	234	<b>Systemkrav för Easy Interactive Driver .....</b>	<b>254</b>
Lösningar när bildens filnamn inte visas korrekt i PC Free .....	234	<b>Lista med säkerhetssymboler (motsvarande IEC60950-1 A2) .....</b>	<b>255</b>
<b>Lösa projektor- eller fjärrkontrollproblem .....</b>	<b>235</b>	<b>Ordlista .....</b>	<b>257</b>
Lösningar till projektorns ström- eller avstängningsproblem .....	235	<b>Notera .....</b>	<b>259</b>
Lösningar till problem med fjärrkontrollen .....	235	Indication of the manufacturer and the importer in accordance with requirements of EU directive .....	259
Lösningar till lösenordsproblem .....	236	Begränsningar vid användning .....	259
Lösning när meddelandet "Batteriet som lagrar tiden håller på att ta slut" visas ..	236	Operativsystemreferenser .....	259
<b>Lösa problem med interaktiva funktioner .....</b>	<b>237</b>	Varumärken .....	260
Lösningar när meddelandet "Ett fel inträffade i Easy Interactive Function" visas ..	237	Upphovsrättsmeddelande .....	260
Lösningar när de interaktiva pennorna inte fungerar .....	237	Tillägg till upphovsrätten .....	260
Lösningar när manuell kalibrering inte fungerar .....	238		
Lösningar när du inte kan kontrollera en dator från den projicerade skärmen ....	238		
Lösningar när den interaktiva pennans läge inte är korrekt .....	238		
Lösningar när de interaktiva pennorna är långsamma eller svåra att använda ....	239		
Lösningar när den interaktiva pekfunktionen inte fungerar .....	239		
<b>Lösa nätverksproblem .....</b>	<b>240</b>		
Lösningar när du inte kan komma åt projektorn via webben .....	240		
Lösningar när E-post med nätverksvarningar inte tas emot .....	240		
Lösningar när bilden innehåller störningar vid nätverksprojicering .....	240		
<b>Bilaga .....</b>	<b>241</b>		
<b>Extra tillbehör och reservdelar .....</b>	<b>242</b>		

# Beteckningar som används i den här bruksanvisningen

## Säkerhetssymboler

Projektorn och dess manualer använder grafiska symboler och beteckningar för att indikera innehåll som visar hur du säkert kan använda projektorn.

Läs och följ noggrant instruktionerna som är markerade med dessa symboler och beteckningar för att undvika person-, eller egendomsskador.

 <b>Varning</b>	Denna symbol betyder att informationen som avses, om den ignoreras, eventuellt kan leda till personskada eller till och med död på grund av felaktig hantering.
 <b>Försiktighet</b>	Denna symbol betyder att informationen som avses, om den ignoreras, eventuellt kan leda till skada på person eller egendom på grund av felaktig hantering.

## Beteckningar för allmän information

<b>Observera</b>	Denna beteckning anger aktiviteter som kan leda till skador på person eller egendom om du inte är tillräckligt försiktig.
	Denna beteckning anger ytterligare information som kan vara bra att känna till.
[Knappnamn]	Anger namn på knappar på fjärrkontrollen eller kontrollpanelen. Exempel: [Esc]-knapp
<b>Namn på Meny/Inställningar</b>	Anger namn på projektormenyn och inställningarna. Exempel: Välj <b>Bild</b> -menyn ☛ <b>Bild &gt; Avancerat</b>
»	Den här etiketten visar länkar till relaterade sidor.
☛	Den här etiketten anger en sida med detaljerad information om ett ämne.

# Introduktion till din projektor

Se dessa avsnitt för att lära dig mer om din projektors funktioner och delarnas namn.

## ► Relaterade länkar

- "Projektorns funktioner" [sid.9](#)
- "Projektorns delar och funktioner" [sid.12](#)

Projektorn har dessa specialfunktioner. Se dessa avsnitt för mer information.

## ► Relaterade länkar

- "Unika interaktiva funktioner" [sid.9](#)
- "Snabb och enkel inställning" [sid.9](#)
- "Flexibel anslutningsbarhet" [sid.9](#)

## Unika interaktiva funktioner

Anteckna enkelt på den projicerade skärmen med hjälp av den interaktiva pennan eller fingret (EB-695Wi/EB-685Wi/EB-680Wi/EB-675Wi).

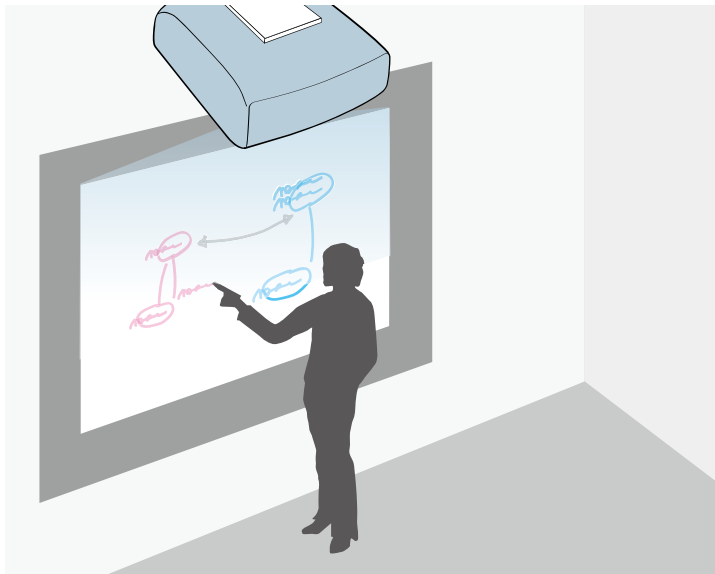

- Anteckning med eller utan dator.
- Anteckning med två pennor samtidigt.
- Snabbt och enkelt verktygsfält för att hjälpa dig att anteckna på skärmen.
- Projektorfunktioner från den projicerade skärmen.

- Det är enkelt att skriva ut, spara och visa dina presentationer.
- Datorfunktioner från den projicerade skärmen.
- Pekbaserad interaktivitet med fingret (EB-695Wi/EB-680Wi).

## Snabb och enkel inställning

- Snabb start-funktion för att slå på projektorn direkt den kopplas in.
- Funktionen Slå på automatiskt som slår på projektorn när projektorn upptäcker en bildsignal på den angivna porten i **Slå på automatiskt**.
- Funktionen Startskärm gör det möjligt att enkelt välja en bildkälla och funktioner.

## ► Relaterade länkar

- "Hur man slår på projektorn" [sid.44](#)
- "Projektorinställningar - Menyn Utökad" [sid.186](#)

## Flexibel anslutningsbarhet

Denna projektor stöder en lång rad användarvänliga anslutningsalternativ, såsom visas nedan.

## ► Relaterade länkar

- "Ansluta med datorer" [sid.10](#)
- "Ansluta med mobila enheter" [sid.10](#)
- "Förstora och projicera filer med en dokumentkamera" [sid.11](#)

## Ansluta med datorer

- Anslut med en USB-kabel för att projicera bilder och mata ut ljud ( USB Display).

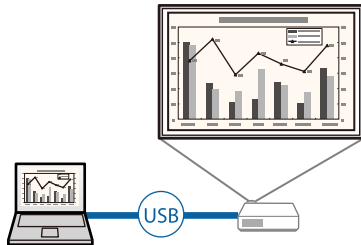

- EasyMP Multi PC Projection för att projicera upp till fyra bilder samtidigt genom att dela upp den projicerade skärmen. Du kan projicera bilder från datorer som är anslutna till nätverket eller med smartphones eller surfplattor som har Epson iProjection installerat.

Se *EasyMP Multi PC Projection-bruksanvisning* för mer information.

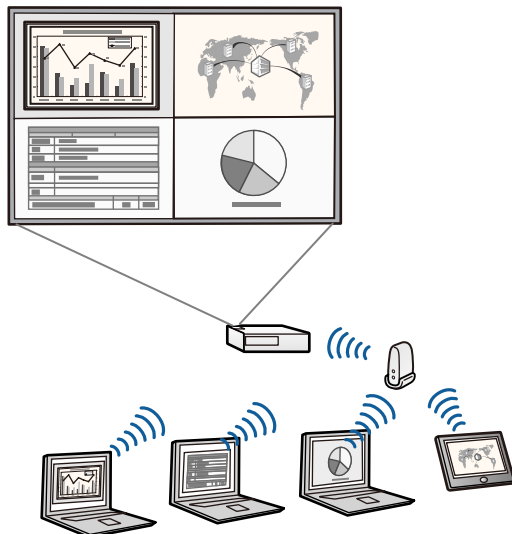

- När du projicerar bilder med hjälp av ett trådlöst LAN måste du installera Epson 802.11b/g/n trådlösa LAN-modul och sedan konfigurera din projektor och dator för trådlös projektion. Den trådlösa LAN-modulen Epson 802.11b/g/n medföljer kanske inte projektorn.
- Du kan hämta nödvändig programvara och bruksanvisningar från följande webbplats:  
<http://www.epson.com/>

## ► Relaterade länkar

- "Ansluta till en dator" [sid.27](#)
- "Använda projektorn i ett nätverk" [sid.149](#)
- "Extra tillbehör och reservdelar" [sid.242](#)

## Ansluta med mobila enheter

- HDMI1/MHL-port för anslutning av en MHL-kabel till den mobila enheten och projektorn.

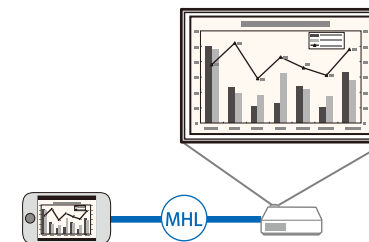

- Epson iProjection för anslutning av projektorn och mobil enhet trådlöst med appen som finns tillgänglig i App Store eller Google Play.



Alla avgifter för kommunikationen med App Store eller Google Play är kundens ansvar.

## ► Relaterade länkar

- "Ansluta till smarttelefoner eller surfplattor" [sid.30](#)

## Förstora och projicera filer med en dokumentkamera

Dokumentkamera (tillval) för att projicera pappersdokument och objekt.

Du kan styra dokumentkameran (tillval) från den projicerade skärmen (EB-695Wi/EB-685Wi/EB-680Wi/EB-675Wi).

Du kan inte använda ELPDC06/ELPDC11/ELPDC12/ELPDC20 från den projicerade skärmen.

Följande avsnitt går igenom projektorns delar och dess funktioner.

Alla funktioner i den här bruksanvisningen förklaras med bilderna i EB-695Wi om inget annat anges.

## ► Relaterade länkar

- "Projektordelar - Front/sida" [sid.12](#)
- "Projektordelar - Ovansida/sida" [sid.13](#)
- "Projektordelar - Gränssnitt" [sid.14](#)
- "Projektordelar - Undersida" [sid.16](#)
- "Projektordelar - Kontrollpanel" [sid.16](#)
- "Projektordelar - Fjärrkontroll" [sid.18](#)
- "Projektordelar - Interaktiva pennor" [sid.19](#)
- "Projektordelar - Pennfack" [sid.20](#)
- "Projektordelar - Pekenhet" [sid.20](#)

## Projektordelar - Front/sida

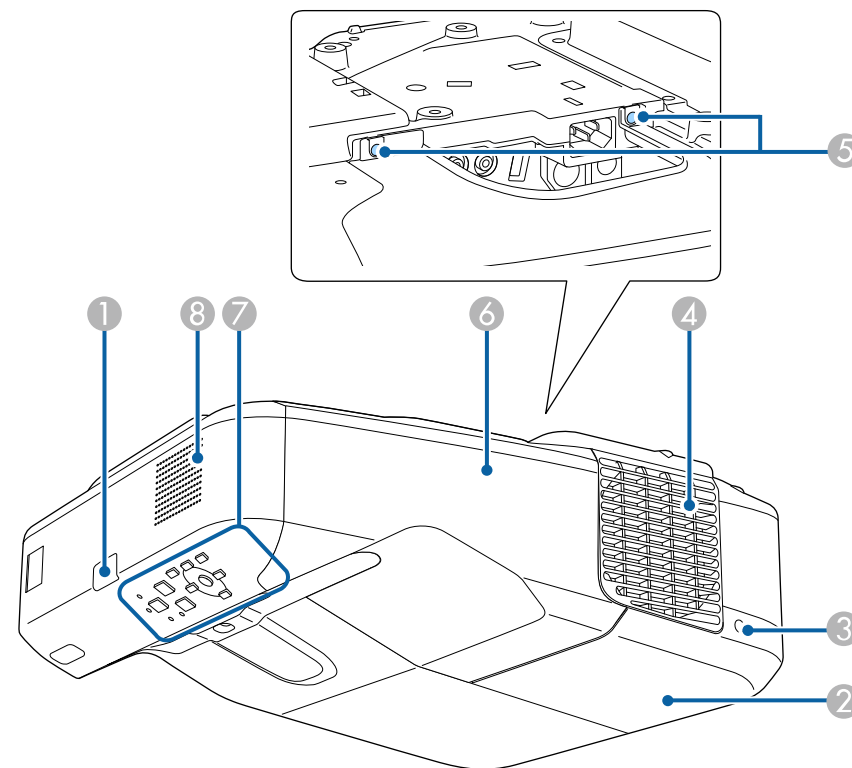

Namn	Funktion
① Fjärrmottagare	Tar emot signaler från fjärrkontrollen.
② Lamplucka	Öppna för åtkomst till projektorns lampa.
③ Lampluckans skruv	Skruva för att fästa lampluckan på dess plats.



Namn	Funktion
4 Luftutsläpp	<p>Utsläpp för luft som används för att kyla ned projektorns insida.</p> <div style="border: 1px solid black; padding: 5px; margin: 5px 0;"> <p><b>⚠ Varning</b></p> <p>Titta inte in i lufthålen. Om lampan exploderar kan gaser tränga ut och glassplitter spridas, vilket kan orsaka personskador. Kontakta en läkare om glassplitter andats in eller kommit in i ögon eller mun.</p> </div> <div style="border: 1px solid black; padding: 5px; margin: 5px 0;"> <p><b>⚠ Försiktighet</b></p> <p>Håll ansikte och händer på avstånd från luftutsläppet medan du projicerar, och placera inte föremål som kan bli deformerade eller skadade av hettan nära utsläppet. Varm luft från luftventilen kan orsaka brännskador, deformation eller olyckor.</p> </div>
5 Kabelskyddets skruvar	Skrubar för att fästa kabelskyddet på dess plats.
6 Kabelskydd	Lossa de två skruvarna och öppna luckan vid anslutning av kablar för externa enheter eller installation av den trådlösa LAN-modulen.
7 Kontrollpanel	Här styr du projektorn.
8 Högtalare	Matar ut ljud.

## Projektordelar - Ovansida/sida

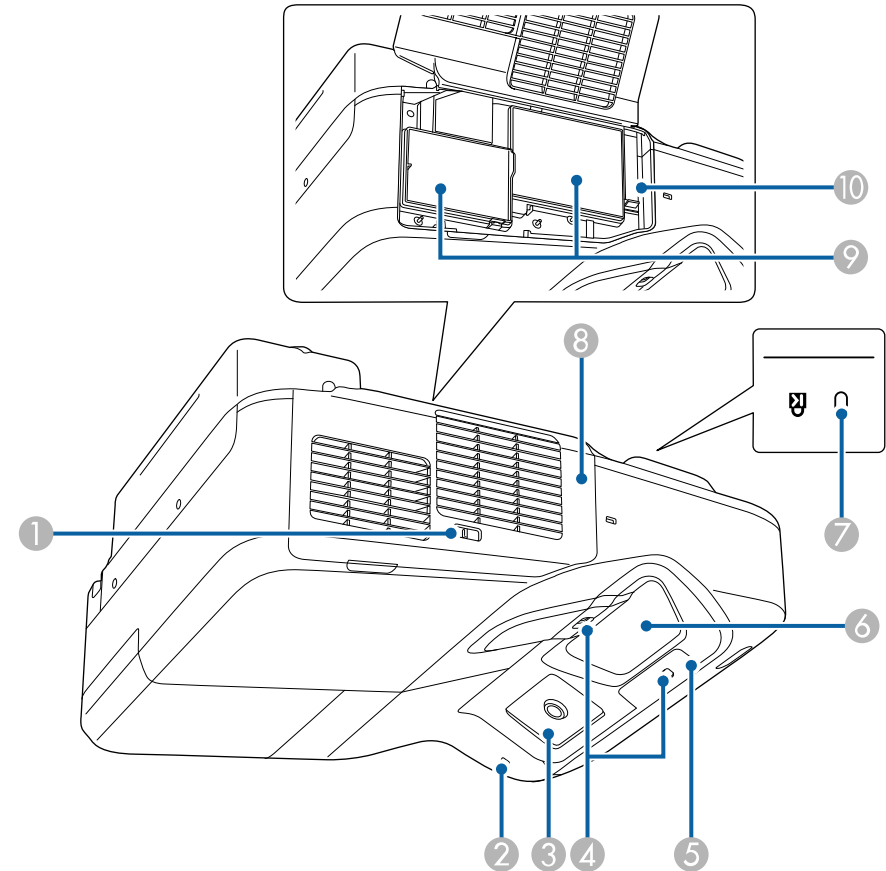

Namn	Funktion
1 Filterluckans lås	Öppnar och stänger luftfilterluckan.
2 Indikator för trådlöst LAN	Indikerar åtkomststatus för den trådlösa LAN-modulen (tillval).

Namn	Funktion
3 Interaktiva pennans mottagare (EB-695Wi/ EB-685Wi/EB-680Wi/ EB-675Wi)	Tar emot signaler från den interaktiva pennan.
4 Hindersensor	Hittar hinder som stör den projicerade ytan.
5 Fjärrmottagare	Tar emot signaler från fjärrkontrollen.
6 Projektionsfönster	Bilderna projiceras härifrån.  <div style="border: 1px solid black; padding: 5px; background-color: #ffffcc;"> <p><b>⚠ Varning</b></p> <ul style="list-style-type: none"> <li>Titta inte in i projiceringsfönstret medan du projicerar.</li> <li>Placera inga föremål och ha inte din hand nära projiceringsfönstret. Det kan orsaka brännskador, brand, eller göra så att föremålet böjer sig eftersom temperaturen blir hög på detta område pga. det koncentrerade projiceringsljuset.</li> </ul> </div>
7 Säkerhetsport	Säkerhetsporten är kompatibel med Microsaver Security System som tillverkas av Kensington.
8 Luftfilterlucka	Öppna för att komma åt luftfiltret eller fokuseringsspaken.
9 Luftintag (luftfilter)	Tar in luft för att kyla projektorns inre.
10 Fokuseringsspak	Justerar bildens fokus. Öppna luftfilterluckan för att använda den.

## Projektordelar - Gränssnitt

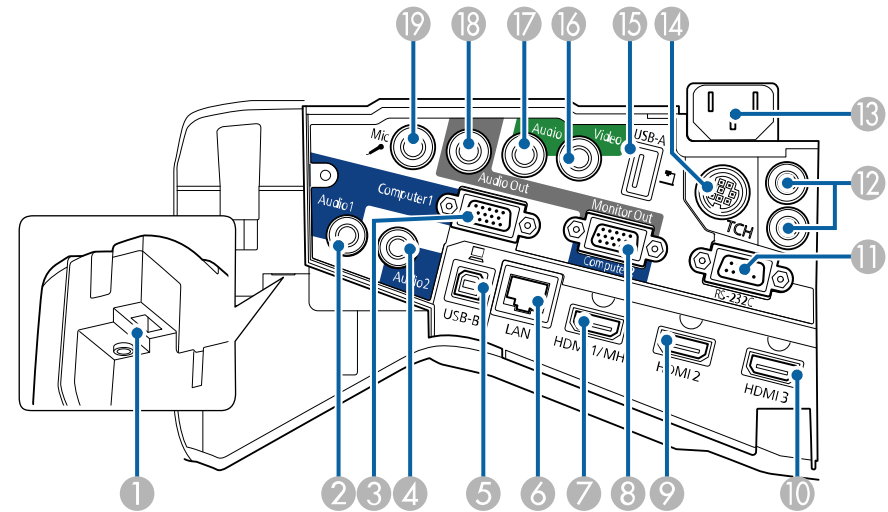

Namn	Funktion
1 Kortplats för trådlös LAN-modul	Installera den trådlösa LAN-modulen som säljs som tillval.
2 Audio 1-port	Här går ljud in från utrustning ansluten till Computer1-ingången.
3 Computer1-ingång	Ingång för bildsignaler från en dator och komponentvideosignaler från andra videokällor.
4 Audio 2-port	Här går ljud in från utrustning ansluten till Computer2-ingången.
5 USB-B-port	Ansluter en USB-kabel till datorn för att projicera datorbilder eller för att använda funktionen Trådlös mus.  Ansluter projektorn till en dator via den medföljande USB-kabeln för att använda den interaktiva pennan som en mus (EB-695Wi/EB-685Wi/EB-680Wi/EB-675Wi).

Namn	Funktion
⑥ LAN-port	Ansluter en LAN-kabel till ett nätverk.
⑦ HDMI1/MHL-port	Matar in videosignaler från HDMI-kompatibel videoutrustning och datorer, eller MHL-kompatibla (Mobile High-Definition) mobila enheter. Den här projektorn HDCP-kompatibel.
⑧ Monitor Out/Computer2-port	När <b>Bildskärmsutgång</b> är inställd på <b>Bildskärm ut</b> i projektormenyn <b>Utökad</b> , matas analoga RGB-signaler från Computer1-porten ut till en extern bildskärm. Du kan inte mata ut ingående signaler från andra portar eller komponentvideosignaler. När <b>Bildskärmsutgång</b> är inställd på <b>Dator 2</b> i projektormenyn <b>Utökad</b> , matas bildsignalerna in från en annan videokälla som dator- och komponentsignal. ☛ <b>Utökad &gt; Drift &gt; Bildskärmsutgång</b>
⑨ HDMI2-port	Matar in videosignaler från HDMI-kompatibel videoutrustning och datorer. Den här projektorn HDCP-kompatibel.
⑩ HDMI3-port	Matar in videosignaler från HDMI-kompatibel videoutrustning och datorer. Den här projektorn HDCP-kompatibel.
⑪ RS-232C-port	Ansluter en RS-232C-kabel för att styra projektorn från en dator. (Porten är avsedd för styrning och används inte i normala fall.)
⑫ SYNC IN/OUT-port (EB-695Wi/EB-685Wi/EB-680Wi/EB-675Wi)	När du använder de interaktiva funktionerna i ett rum med andra projektor av samma modell måste du ansluta en fjärrkontrollkabel till projektorerna. När kabeln är ansluten fungerar den interaktiva pennan som den ska.
⑬ Strömingång	Ansluter strömsladden till projektorn.

Namn	Funktion
⑭ TCH-port (EB-695Wi/EB-680Wi)	Ansluter den medföljande pekenhetens anslutningskabel till pekenheten.
⑮ USB-A-port	Ansluter en USB-minnesenhet eller en digitalkamera och projicerar filmer eller bilder med PC Free. Ansluter Dokumentkamera (tillval).
⑯ Video-port	Ingång för kompositvideosignaler från videokällor.
⑰ Audio-port	Här går ljud in från utrustning ansluten till Video-ingången. Här matas ljud in från andra enheter när du projicerar bilder från den enhet som är ansluten till USB-A-porten.
⑱ Audio Out-port	Matar ut ljud från den aktuella ingångskällan eller Mic-ingången till en extern högtalare.
⑲ Mic-ingång	Här går ljud in från mikrofonen.

## Projektordelar - Undersida

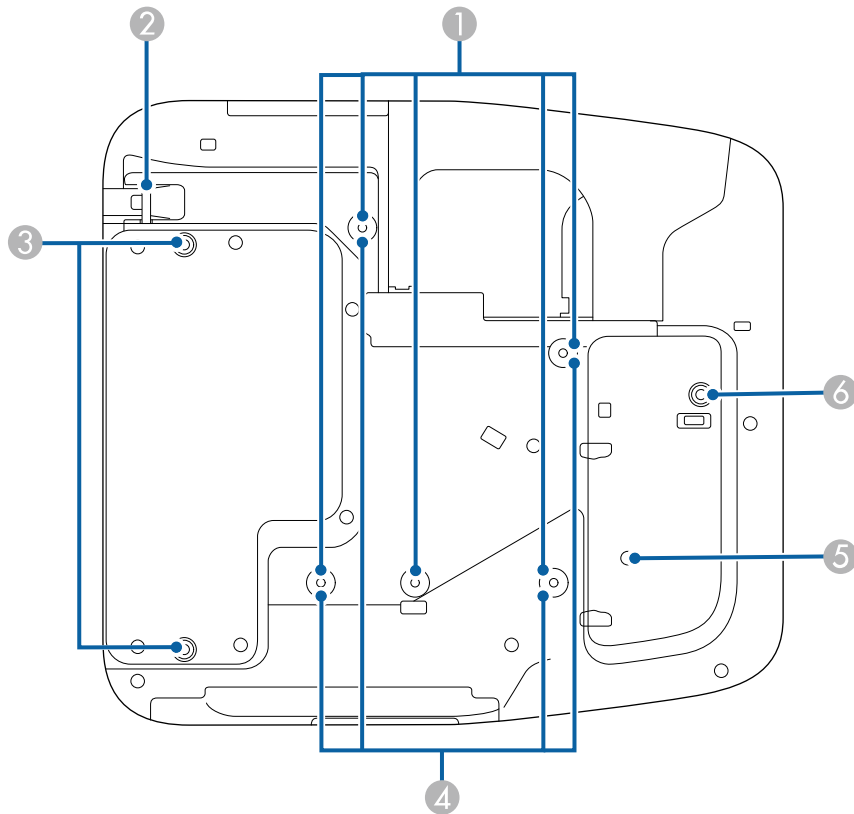



Namn	Funktion
3 Fästpunkter för bakre fot (två punkter)	Fäst fötterna när du använder projektorn på en yta som till exempel ett bord. (Endast modeller med medföljande fötter)
4 Fästpunkter för väggfäste (fyra punkter)	Fäst fästplattan (medföljande eller tillval) vid väggmontering.
5 Belysningssensor	Känner av ljusstyrkan i omgivningen och justerar automatiskt skärmens ljusstyrka. Ställ in <b>Strömförbrukning</b> till <b>Autom.</b> i projektormenyn <b>ECO</b> .
6 Fästpunkt för främre fot	Fäst foten med en distansring när du använder projektorn på en yta som till exempel ett bord. (Endast modeller med medföljande fötter)

Namn	Funktion
1 Fästpunkter för takstativ (fem punkter)	Sätt fast takstativet (tillval) här om du vill hänga upp projektorn i taket.
2 Monteringsplats för säkerhetskabel	För in ett vajerlås som finns i handeln här och lås det. Dra inte fallförebyggande kablar här vid montering av projektorn på en vägg eller i ett tak.

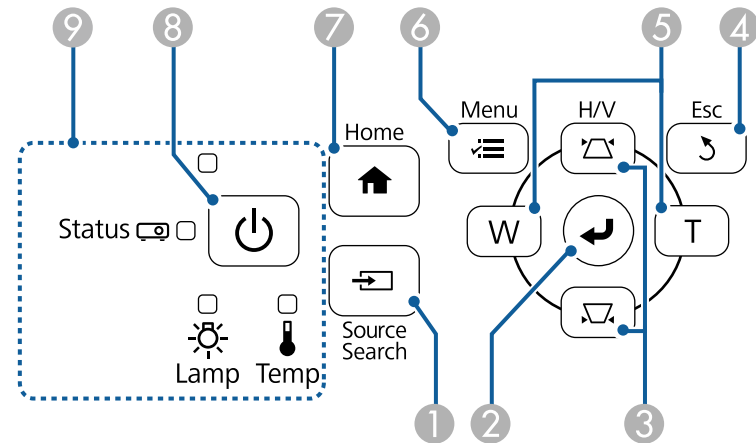
## Projektordelar - Kontrollpanel



Namn	Funktion
① Knappen [Source Search]	Ändrar till nästa ingångskälla.
② Knappen [Enter] [↵]	Godkänner aktuell markering och går till nästa nivå, samt visar konfiguration eller hjälpskärmen. Optimerar <b>Tracking</b> , <b>Synkronisering</b> , och <b>Placering</b> i projektormenyn <b>Signal</b> medan den projicerar en analog RGB-signal från porten Computer. Kallas från och med nu för [Enter]-knappen.
③ Keystone-justeringsknappar och pilknappar	Visar Keystone-skärmen som låter dig korrigera keystone-förvrängningen. Väljer menyalternativ och visar projektormenyn och hjälpen.
④ Knappen [Esc]	Avbryter den aktuella funktionen. Går tillbaka till föregående menynivå medan projektormenyn visas.
⑤ Bred/Tele-knappar och pilknappar	 : Förstorar den projicerade bildens storlek.  : Minskar den projicerade bildens storlek. Korrigerar keystone-förvrängningen i horisontell riktning när Keystone-skärmen visas. Väljer menyalternativ och visar projektormenyn och hjälpen.
⑥ Knappen [Menu]	Visar och stänger projektormenyn.
⑦ Knappen [Home]	Visar och stänger Startskärmen.
⑧ Strömknapp [⏻]	Slår på och stänger av projektorn. Kallas från och med nu för strömbrytaren.
⑨ Indikatorer	Anger projektorns status.

## ► Relaterade länkar

- "Startskärm" [sid.45](#)
- "Justera bildens form med keystone-knapparna" [sid.57](#)
- "Insignalinställningar - Signalmenyn" [sid.181](#)
- "Projektorns indikatorstatus" [sid.226](#)

## Projektordelar - Fjärrkontroll

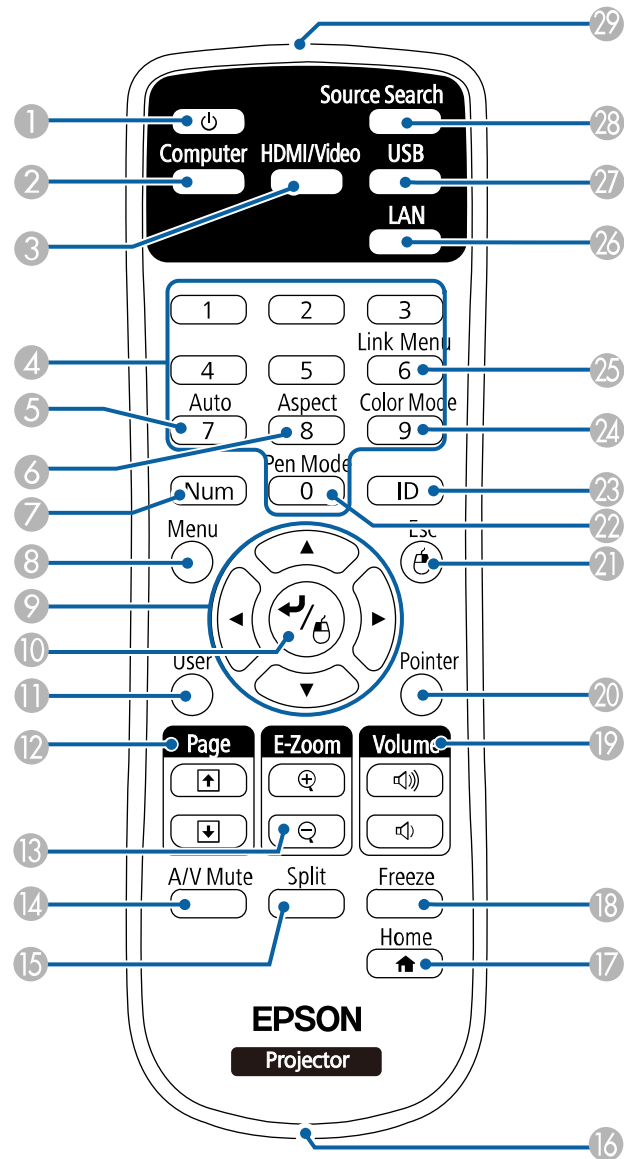

Namn	Funktion
1 Strömknapp [ ⏻ ]	Slår på och stänger av projektorn. Kallas från och med nu för strömbrytaren.
2 Knappen [Computer]	Växlar bildkälla mellan portarna Computer1 och Computer2.
3 Knappen [HDMI/Video]	Växlar bildkälla mellan portarna HDMI och Video.
4 Sifferknappar	Håll ner projektorns [Num]-knapp och tryck på sifferknapparna för att ange siffror.
5 [Auto]-knappen	Optimerar <b>Tracking</b> , <b>Synkronisering</b> , och <b>Placering</b> i projektormenyn <b>Signal</b> medan den projicerar en analog RGB-signal från porten Computer.
6 Knappen [Aspect]	Ändra bildformatläget.
7 Knappen [Num]	Håll ner den här knappen för att mata in nummer med sifferknapparna.
8 Knappen [Menu]	Visar och stänger projektormenyn.
9 Pilknappar	Väljer menyalternativ och visar projektormenyn och hjälpen.
10 Knappen [Enter] [ ↵ ]	Godkänner aktuell markering och går till nästa nivå, samt visar konfiguration eller hjälpskärm. Fungerar som musens vänsterknapp vid användning av funktionen Trådlös mus. Kallas från och med nu för [Enter]-knappen.
11 Knappen [User]	Utför inställningar som tilldelats i inställningen <b>Användarknappi</b> projektormenyn <b>Inställningar</b> .
12 Knappen [Page]-upp/ned	Kontrollerar sida upp/ned på din dator när du ansluter en projektor och dator via USB-kabel eller över ett nätverk. Visar förra eller nästa skärm när PC Free-funktionen används.

Namn	Funktion
13 [E-Zoom] +/- knappar	Zoomar in eller ut från bildområdet.
14 Knappen [A/V Mute]	Stänger temporärt av eller slår på video och audio.
15 Knappen [Split]	Projicerar två bilder från olika bildkällor samtidigt genom att dela den projicerade skärmen.
16 Fästpunkt för rem	Gör att du kan sätta fast en rem som finns i handeln på fjärrkontrollen.
17 Knappen [Home]	Visar och stänger Startskärmen.
18 Knappen [Freeze]	Pausar eller återupptar bilder.
19 Knappen [Volume] upp/ner	Justerar högtalarvolymen.
20 Knappen [Pointer]	Visar visaren på skärmen.
21 Knappen [Esc]	Avbryter den aktuella funktionen. Går tillbaka till föregående menynivå medan projektormenyn visas. Fungerar som musens högerknapp vid användning av funktionen Trådlös mus.
22 Knappen [Pen Mode]	Förändringar mellan styrning av dator eller rita med den interaktiva pennan.
23 Knappen [ID]	Håll ner denna knapp och tryck på sifferknapparna för att specificera ID för den projektor som du vill styra med fjärrkontrollen.
24 Knappen [Color Mode]	Ändrar färgläget.
25 Knappen [Link Menu]	Visar inställningsmenyn för enheten som är länkad till projektorns HDMI-portar.
26 Knappen [LAN]	Växlar bildkällan mellan de nätverksanslutna enheterna.

Namn	Funktion
27 Knappen [USB]	Växlar bildkällan mellan USB Display och USB-A-porten.
28 Knappen [Source Search]	Ändrar till nästa ingångskälla.
29 Ljusemitterande område för fjärrkontrollen	Fjärrkontrollens signaler skickas ut.

## Projektordelar - Interaktiva pennor

De interaktiva pennorna medföljer endast för EB-695Wi/EB-685Wi/EB-680Wi/EB-675Wi.

Håll i pennan för att slå på den automatiskt. Pennorna stängs automatiskt av 15 sekunder efter de lagts ner.

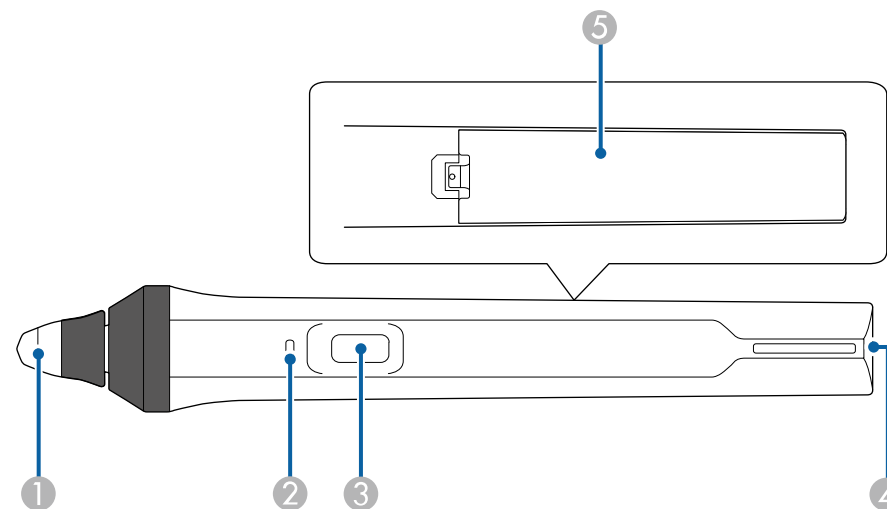

Namn	Funktion
① Pennspets	Utbytbar mjuk pennspets. Om den mjuka spetsen är svår att använda på en strukturerad yta, ersätt den med den hårda spetsen.
② Batteriindikator	Tryck på knappen på sidan av penna för att visa återstående batteritid. <ul style="list-style-type: none"> <li>När batteriet är laddat lyser indikatorn blå tills du släpper upp knappen.</li> <li>När batteriet är svagt blinkar indikatorn blå tills du släpper upp knappen.</li> <li>Tänds inte när batteriet är slut. Byt batteri.</li> </ul>
③ Knapp	När <b>Åtgärdsknapp för penna</b> är inställd på <b>Radera</b> i projektormenyn <b>Utökad</b> , tryck på knappen för att växla spetsfunktion mellan penna och radergummi medan du ritar. När <b>Åtgärdsknapp för penna</b> är inställd på <b>Öppna fältet rita</b> , tryck på knappen för att visa verktygsfältet i närheten av pennspetsen. När <b>Åtgärdsknapp för penna</b> är inställt på <b>Rensa skärmen</b> , tryck på knappen för att radera allt innehåll som ritats på den projicerade skärmen. <b>☛ Utökad &gt; Easy Interactive Function &gt; Allmänt - Avancerat &gt; Åtgärdsknapp för penna</b> Tryck på knappen för att utföra ett högerklick när du använder penna som mus.
④ Fästpunkt för rem	Gör att du kan fästa en i handeln tillgänglig rem.
⑤ Batterilucka	Öppna denna lucka när du byter ut batteriet.

## ► Relaterade länkar

- "Byta spets på den interaktiva penna" [sid.222](#)

## Projektordelar - Pennfack

Pennfacket medföljer endast EB-695Wi/EB-685Wi/EB-680Wi/EB-675Wi.

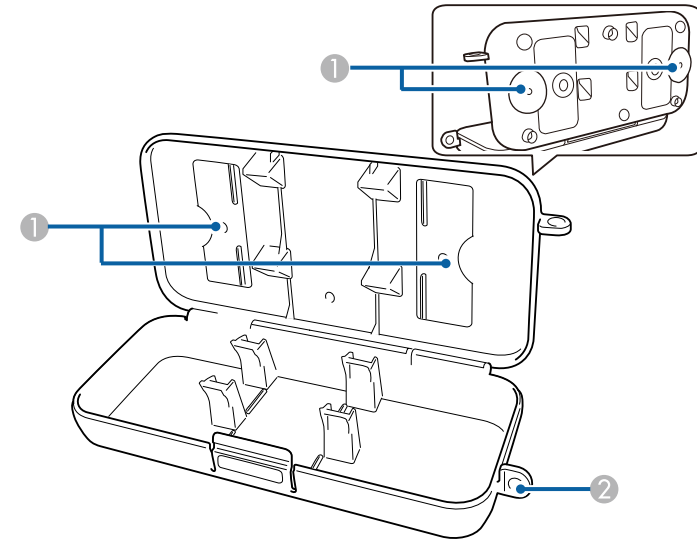

Namn	Funktion
① Fästpunkter	Fäst pennfacket mot en skrivtavla eller en vägg.
② Hål för säkerhetslås	Träd in ett i handeln tillgängligt lås här.



Du rekommenderas att skruva fast pennfacket med två i handeln tillgängliga M5-bultar.

## Projektordelar - Pekenhet

Pekenheten medföljer endast EB-695Wi/EB-680Wi.



## Framsida

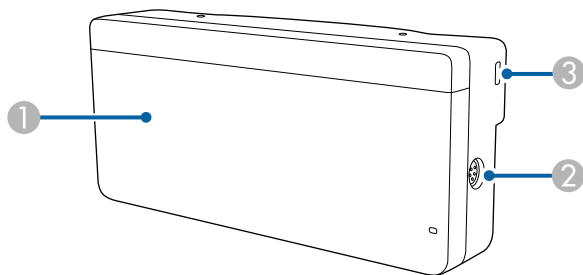

När ratthåljet inte är påsatt

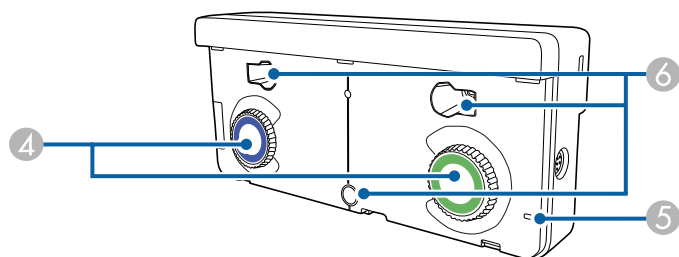

Namn	Funktion
1 Ratthölje	Ta bort för att använda justeringsrattarna.
2 TCH-port	Ansluter projektorn till pekenheten med en anslutningskabel.
3 Säkerhetsport	Säkerhetsporten är kompatibel med Microsaver Security System som tillverkas av Kensington.
4 Justeringsrattar	Utför vinkeljusteringar.
5 Indikator	Lyser när pekenheten är påslagen.
6 Skruvhål (för installation)	Skruvhål för att fästa pekenheten.

## Baksida

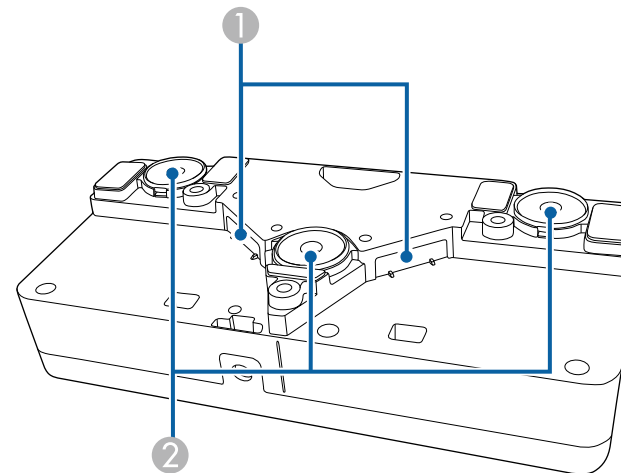

Namn	Funktion
1 Laserspridningsportar	Sprider laserljus för att detektera fingrarnas position.
2 Installationsmagneter	Magneter som används för installation.

### Varning

Använd inte pekenheten nära medicinsk utrustning såsom pacemakers. När du använder pekenheten, kontrollera dessutom att det inte finns någon medicinsk utrustning, t.ex. pacemakers, i närheten. Elektromagnetiska störningar kan orsaka funktionsfel i medicinsk utrustning.

## **Försiktighet**

- Använd inte pekenheten nära magnetisk lagringsmedia, t.ex. magnetkort eller elektronik som datorer, digitala klockor eller mobiltelefoner. Data kan skadas eller så kan ett fel inträffa.
- När du installerar pekenheten på en magnetisk yta, var försiktig så att du inte klämmer fingrar eller någon annan del av kroppen mellan magneten och installationsytan.

## **Observera**

- Anslut inte pekenheten till några andra apparater än EB-695Wi/EB-680Wi. Enheten kan sluta fungera eller så kan laserljus läcka ut som överskrider gränsen.
- Använd den medföljande pekenhetens anslutningskabel. Styrning är inte möjlig med kabel som finns i handeln.
- Vid kassering av pekenheten, ta inte isär den. Kassera enligt dina lokala eller nationella lagar och förordningar.



Se *Installationshandbok* för metoder för installation och vinkelinställning.

# Installera projektorn

Följ instruktionerna i dessa avsnitt för att installera din projektor.

## ► Relaterade länkar

- "Projektorplacering" [sid.24](#)
- "Projektoranslutningar" [sid.27](#)
- "Installera batterier i fjärrkontrollen" [sid.40](#)
- "Installera batterier i pennorna" [sid.41](#)
- "Fjärrkontrollshantering" [sid.42](#)

Du kan installera projektorn på en vägg eller placera den på ett bord för att projicera bilder.

Du behöver fästen (tillval) när projektorn ska monteras i taket, på en vägg eller placeras vertikalt på ett bord.

Notera följande gällande val av projektorplats:

- Placera projektorn på en robust plan yta eller montera den med ett kompatibelt stativ.
- Lämna nog med yta runt och under projektorn för ventilering och placera den inte ovanpå eller bredvid något föremål som kan blockera ventilationshålen.
- Placera projektorn inom räckhåll för ett jordat eluttag eller en förlängningssladd.
- Placera projektorn parallellt med skärmen.



Om du inte kan installera projektorn parallellt med skärmen, korrigerar keystone-förvrängningen med projektorns reglage.

## Varning

- En särskild monteringsmetod krävs när projektorn ska hängas upp på en vägg eller i taket. Om du inte monterar projektorn korrekt kan den falla och orsaka skador på person eller egendom.
- Använd inte lim på fästpunkterna för väggfästet eller takfästets för att förhindra att skruvarna lossnar och använd heller inte smörjmedel, oljor eller liknande ämnen på projektorn eftersom projektorns höljet kan spricka, vilket kan få projektorn att falla ner från fästet. Det kan leda till allvarliga skador på personer som befinner sig under fästet och kan skada projektorn.
- Täck inte för projektorns luftintag eller luftutsläpp. Om någon av luftgångarna täcks för kan den inre temperaturen stiga och leda till brand.
- Montera inte projektorn på en ostadig yta eller på en plats som inte klarar projektorns tyngd. Annars kan den falla ned eller välta och orsaka en olycka och skador.
- När projektorn monteras i ett högt läge, säkerställ att den inte faller ner genom att använda kablar som garanterar din säkerhet och förhindrar olyckor i en nödsituation, t.ex. vid jordbävning. Om den inte monteras på rätt sätt kan den falla ned och orsaka olyckor och skador.

## Observera

- Om du använder projektorn på höjder över 1500 m ska du ställa **Hög höjd läge** på **På** i projektorns **Utökad**-meny för att försäkra dig om att projektorns inre temperatur är korrekt reglerad.  
 **Utökad > Drift > Hög höjd läge**
- Undvik att placera projektorn på platser med hög luftfuktighet eller mycket damm samt platser som utsätts för rök från öppen eld eller tobak.

## ► Relaterade länkar

- "Projektorinställning och monteringsval" [sid.25](#)
- "Inställningar när du använder de interaktiva funktionerna" [sid.25](#)
- "Bildens form" [sid.57](#)
- "Projektorinställningar - Menyn Utökad" [sid.186](#)
- "Extra tillbehör och reservdelar" [sid.242](#)

## Projektorinställning och monteringsval

Du kan ställa in eller montera din projektor på följande sätt:

Fram/Bak

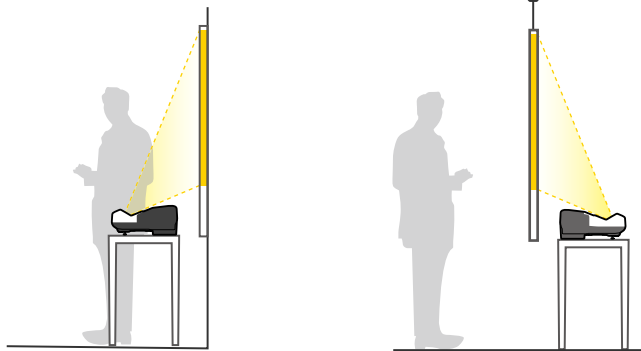

Fäst fötterna (om de medföljer) när du använder projektorn på en yta som till exempel ett bord.

Front upp och ner/Bak upp och ner

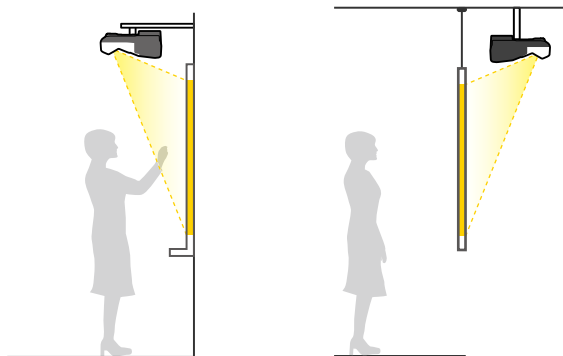

Front upp och ner/Bak upp och ner (verikalt)

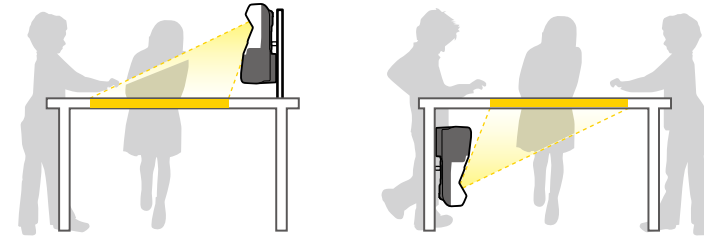

Se till att du väljer korrekt **Projicering**-alternativ i projektormenyn **Utökat** efter installationsmetoden som används.



- Standardinställningen för **Projicering** är **Fram/Upp och ned**.
- Du kan ändra inställningen för **Projicering** enligt följande genom att trycka in knappen [A/V Mute] på fjärrkontrollen i cirka fem sekunder.
  - Växla **Fram** till/från **Fram/Upp och ned**
  - Växla **Bak** till/från **Bak/Upp och ned**

### ► Relaterade länkar

- "Projektionslägen" [sid.51](#)

## Inställningar när du använder de interaktiva funktionerna

Vid användning av interaktiva funktioner, projicera från framför skärmen (EB-695Wi/EB-685Wi/EB-680Wi/EB-675Wi).

Ställ in **Projicering** till **Fram/Upp och ned** eller **Fram**.

## Observera

De interaktiva funktionerna fungerar via infraröd kommunikation. Observera följande vid installation av projektorn.

- Kontrollera att det inte finns något starkt ljus eller direkt solljus på den interaktiva pennans mottagare, projektorduken, själva projektorn eller dess baksida.
- Installera inte projektorn på en plats där den kan utsättas för direkt solljus genom ett fönster. Detta kan orsaka att de interaktiva funktionerna inte fungerar.
- Placera projektorn så att den interaktiva pennans mottagare inte är för nära belysning från lysrör. Om omgivningen är för ljus kanske de interaktiva funktionerna inte fungerar på rätt sätt.
- Om damm fastnat på den interaktiva pennans mottagare kan det störa den infraröda kommunikationen och de interaktiva funktionerna kanske inte fungerar korrekt. Rengör mottagaren om den är smutsig.
- Håll skyddet till den interaktiva penna-mottagaren fritt från färg och etiketter.
- När du använder de interaktiva funktionerna ska du inte använda en infraröd fjärrkontroll eller mikrofon i samma rum. Den interaktiva pennan kan sluta fungera.
- Använd inte enheter som alstrar starka ljud, t.ex. roterande enheter eller transformatorer, i närheten av projektorn eftersom de interaktiva funktionerna kanske påverkas och inte fungerar korrekt.



- Vi rekommenderar att du använder en slät, ramspänd projektorduk utan ojämnheter. Om projektorduken är ojämn kan det uppstå störningar i den projicerade bilden.
- Störningar kan uppstå i den projicerade bilden beroende på materialet i projektorduken och installationsmetod.
- När du använder de interaktiva funktionerna, montera projektorn så att den projicerade skärmen är en rektangel utan någon förvrängning.
- När du använder de interaktiva funktionerna i rum med flera projektorer, kan den interaktiva pennans funktioner bli instabila. Om denna situation uppstår, anslut fjärrkontrollkabeln (tillval) till projektorerna och ändra **Synk för projektorer** till **Med kabel** i projektormenyn **Utökad**.  
☛ **Utökad > Easy Interactive Function > Allmänt - Avancerat > Synk för projektorer**

## ► Relaterade länkar

- "Inställningar när du använder pekenheten" [sid.26](#)
- "Ansluta flera projektorer av samma modell" [sid.37](#)

## Inställningar när du använder pekenheten

När du använder pekpunkten, installera projektorn med någon av följande metoder (EB-695Wi/EB-680Wi). Pekenheten kan inte användas om någon annan installationsmetod används.

- Montera projektorn på en vägg eller häng upp den i taket och projicera bilder framför skärmen (fästplatta eller takmontering krävs).
- Montera vertikalt på ett skrivbord och projicera från skrivbordet (interaktiv bordsmontering krävs).

## ► Relaterade länkar

- "Extra tillbehör och reservdelar" [sid.242](#)

Du kan ansluta projektorn till en mängd data-, video- och ljudkällor för att visa presentationer, filmer eller andra bilder, med eller utan ljud.

## Observera

Kontrollera formen och riktningen på kontakterna på de kablar du tänkt ansluta. Tvinga inte in en kontakt i en port om den inte passar. Enheten eller projektorn kan skadas eller sluta fungera.



Se *Snabbstartsguide* för en lista över kablarna som medföljer din projektor. Köp kablar som är valfria eller finns tillgängliga i butik vid behov.

- Anslut en dator som har en USB-port, standard video (skärm)-utgångsport eller HDMI-port.
- För videoprojektion, anslut enheter som t.ex. DVD-spelare, spelkonsoler, digitalkameror och smartphones med kompatibla videoutgångsportar.
- Om din presentation eller video inkluderar ljud kan du ansluta ljudingångskablar.
- För bildspel eller presentationer utan en dator kan du ansluta USB-enheter, (t.ex. flashminnen eller kameror) eller Epsons dokumentkamera som säljs som tillbehör.

## ► Relaterade länkar

- "Ansluta till en dator" [sid.27](#)
- "Ansluta till smarttelefoner eller surfplattor" [sid.30](#)
- "Ansluta till videokällor" [sid.31](#)
- "Ansluta till externa USB-enheter" [sid.33](#)
- "Ansluta till en dokumentkamera" [sid.35](#)
- "Ansluta till externa utgångsenheter" [sid.35](#)
- "Ansluta flera projektorer av samma modell" [sid.37](#)
- "Extra tillbehör och reservdelar" [sid.242](#)

## Ansluta till en dator

Följ instruktionerna i dessa avsnitt för att ansluta en dator till projektorn.

### ► Relaterade länkar

- "Ansluta till en dator för VGA-video och ljud" [sid.27](#)
- "Ansluta till en dator för USB-video och ljud" [sid.28](#)
- "Ansluta till en Dator för HDMI-video och ljud" [sid.29](#)

## Ansluta till en dator för VGA-video och ljud

Det går att ansluta projektorn till datorn med en VGA-datorkabel.

Du kan spela upp ljud via projektorns högtalarsystem genom att ansluta en i handeln tillgänglig 3,5 mm stereo minijack-ljudkabel.



- För att ansluta en Mac som inte har en VGA-port behöver du en adapter som låter dig ansluta till projektorns VGA-port.
- För att projicera en bildkälla som är ansluten till Monitor Out/Computer2-porten, ställ in **Bildskärmsutgång** till **Dator 2** i projektorns **Utökad**-meny.
  - ☛ **Utökad > Drift > Bildskärmsutgång**
- Du kan också ange den port som används för ingående ljud från projektorns meny.
  - ☛ **Utökad > A/V-inställningar > Ljudutgång**
- Kontrollera att ljudkabeln är märkt med "Ingen resistans".

**1** Anslut VGA-datorkabeln till din dators bildskärmsport.

**2** Anslut den andra änden till en Computer-port på projektorn.

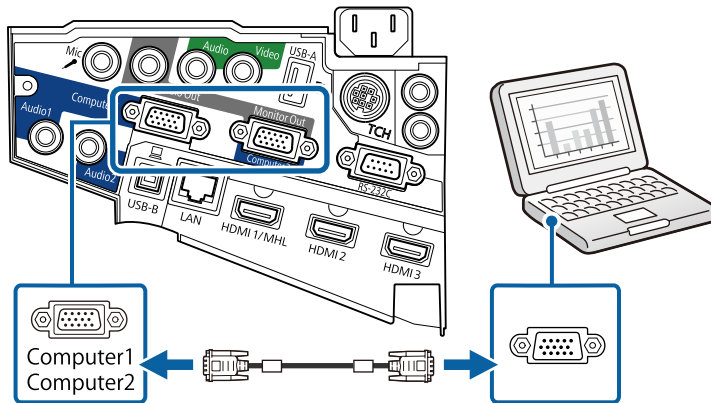

**3** Skruva fast skruvarna på VGA-kontakten.

**4** Anslut ljudkabeln till din dators hörlur-, eller ljudutgångsport, eller din högtalar-, eller ljudutgångsport.

**5** Anslut den andra änden till projektorns Audio-port.

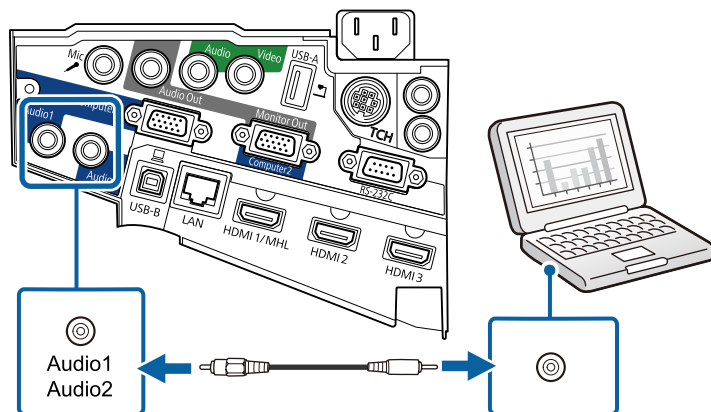

## Ansluta till en dator för USB-video och ljud

Om din dator uppfyller systemkraven kan du skicka video och ljud till projektorn via datorns USB-ingång. Funktionen kallas för USB Display. Anslut projektorn till datorn med en USB-kabel.



- Anslutningen kanske inte fungerar som den ska om du använder ett USB-nav. Anslut USB-kabeln direkt till projektorn.
- För att använda USB Display-funktionen, välj **USB Display/Easy Interactive Function** eller **Trådlös mus/USB Display** som **USB Type B**-inställning i projektormenyn **Utökad** (EB-695Wi/EB-685Wi/EB-680Wi/EB-675Wi).

**1** Anslut kabeln till din projektorns USB-B-ingång.

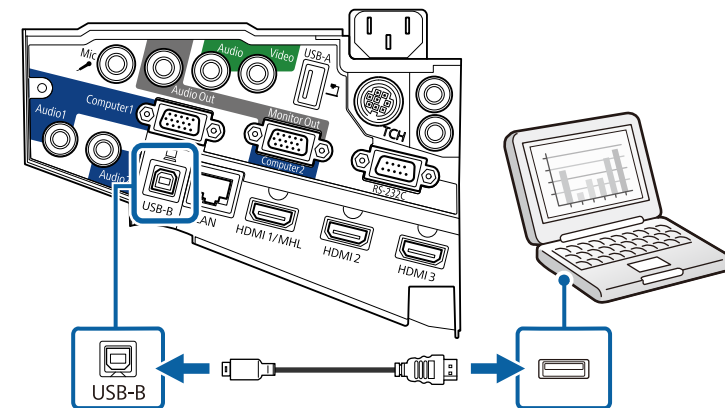

**2** Anslut den andra änden till en tillgänglig USB-port på din dator.

**3** Slå på projektorn och din dator.



## 4 Gör något av följande för att installera programvaran Epson USB Display:



Du behöver endast installera den här programvaran den första gången som projektorn ansluts till datorn.

- Windows: Välj **Kör EMP\_UDSE.EXE** i dialogrutan som öppnas för att installera programvaran Epson USB Display.
- OS X: Installationsmappen Epson USB Display visas på skärmen. Välj **USB Display Installer** och följ anvisningarna på skärmen för att installera programvaran Epson USB Display. Om mappen USB Display **Inställningar** inte visas automatiskt, dubbelklicka på **EPSON\_PJ\_UD > USB Display Installer**.

## 5 Följ instruktionerna på skärmen.

Koppla inte ur USB-kabeln och stäng inte av projektorn förrän en bild projiceras.

Projektorn visar bilden från datorns skrivbord och har ljud om presentationen innehåller ljud.



- Gör något följande om projektorn inte visar bilder:
  - Windows: Klicka på **Alla program > EPSON Projector > Epson USB Display > Epson USB Display Ver.x.xx**.
  - OS X: Dubbelklicka på ikonen **USB Display** i mappen **Program**.
- När du projicerat klart, gör något av följande:
  - Windows: Koppla från USB-kabeln. Du behöver inte använda **Säker borttagning av programvara**.
  - OS X: Välj **Koppla från** i ikonmenyn på menyfältet i **USB Display** eller **Docka** och koppla sedan ur USB-kabeln.

### ► Relaterade länkar

- "USB-Display Systemkrav" [sid.253](#)

## Ansluta till en Dator för HDMI-video och ljud

Om din dator har en HDMI-ingång kan du ansluta den till projektorn med en HDMI-kabel och mata ut datorns ljud med den projicerade bilden.



För att ansluta en Mac som inte har en HDMI-port behöver du en adapter som låter dig ansluta till projektorns HDMI-port. Kontakta Apple för att få förslag på kompatibla adaptorer. Äldre Mac-datorer (2009 och tidigare) har kanske inte stöd för ljudutgång på HDMI-porten.

- 1 Anslut HDMI-kabeln till din dators HDMI-utgång.
- 2 Anslut den andra änden till projektorns HDMI-port.

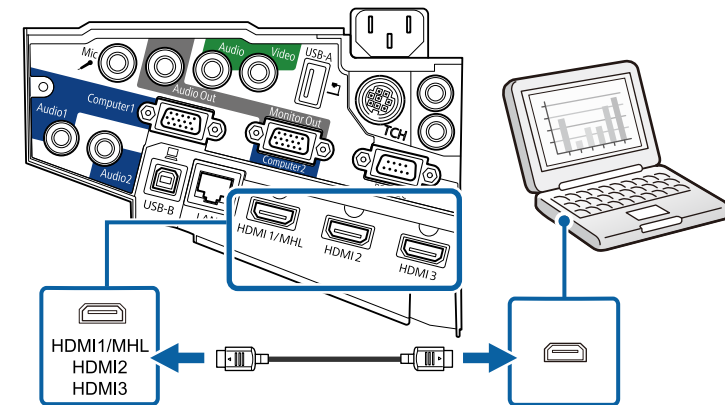



Om du har problem med att höra ljud som matas ut via HDMI-anslutningen, anslut en i handeln tillgänglig 3,5 mm stereo minijack-ljudkabel till projektorns Audio-port och den andra änden till din dators ljudutgångsport. Välj den ljudingång som du anslöt till i projektorns **Utökad**-meny.

- ☛ **Utökad** > **A/V-inställningar** > **HDMI1-ljudutgång**
- ☛ **Utökad** > **A/V-inställningar** > **HDMI2-ljudutgång**
- ☛ **Utökad** > **A/V-inställningar** > **HDMI3-ljudutgång**

## ► Relaterade länkar

- "Projektorinställningar - Menyn Utökad" [sid.186](#)

## Ansluta till smarttelefoner eller surfplattor

Du kan ansluta projektorn till smartphones eller surfplattor med en MHL-kabel och mata ut ljudet med den projicerade bilden.



- Du kanske inte kan projicera korrekt, beroende på modell och inställningar på smartphonen eller surfplattan.
- Det går kanske inte att ansluta en MHL-kabel till alla enheter. Kontakta tillverkaren av din smartphone eller surfplatta för att kontrollera om enheten har stöd för MHL.

**1** Anslut MHL-kabeln till din enhets Micro-USB-port.

**2** Anslut den andra änden till projektorns HDMI1/MHL-port.

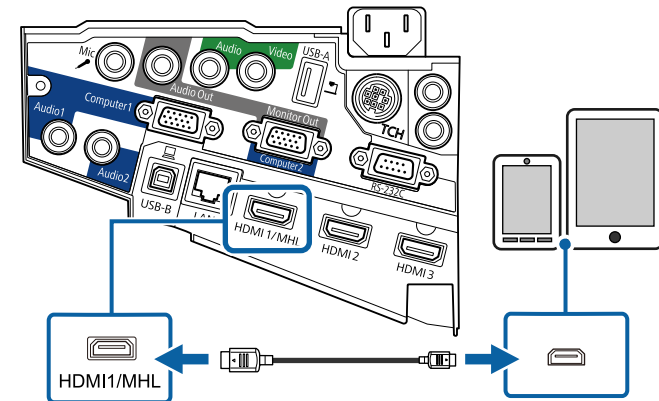

### Observera

Om du ansluter en MHL-kabel som inte stöder MHL-standarden, kan smarttelefonen eller surfplattan bli överhettad, läcka eller explodera.

Den anslutna smartphonen eller surfplattan börjar ladda när bilder projiceras. Om du ansluter med en MHL-HDMI-adapter kanske inte laddningen av smartphone eller surfplatta fungerar eller så kanske du inte kan utföra åtgärder med projektorns fjärrkontroll.



- Laddningen kanske inte fungerar när du använder mycket ström, till exempel när du spelar upp en film.
- Laddningen fungerar inte när projektorn är i vänteläge eller när batteriet i en smartphone eller surfplatta är förbrukat.



Om bilderna inte projiceras korrekt, koppla bort och koppla sedan in MHL-kabeln igen.

## Ansluta till videokällor

Följ instruktionerna i dessa avsnitt för att ansluta videoenheter till projektorn.



- Om den port på enheten du ansluter från har en ovanlig form, använd kabeln som följer med enheten eller en tillvalskabel för att ansluta till projektorn.
- Kabeln varierar beroende på utgångssignalen från de anslutna videoenheterna.
- Vissa videoenheter kan mata ut olika signaltyper. Kontrollera vilka signaltyper som kan matas ut i bruksanvisningen som medföljer videoenheten.

### ► Relaterade länkar

- "Ansluta till en HDMI-videokälla" [sid.31](#)
- "Ansluta till en komponent-till-VGA Videokälla" [sid.31](#)
- "Ansluta till en kompositvideokälla" [sid.32](#)

## Ansluta till en HDMI-videokälla

Om din videokälla har en HDMI-port kan du ansluta den till projektorn med en HDMI-kabel och mata ut bildkällans ljud med den projicerade bilden.

### Observera

Aktivera inte videokällan innan du ansluter den till projektorn. Detta kan skada projektorn.

- 1** Anslut HDMI-kabeln till din videokällas HDMI-utgångsport.

- 2** Anslut den andra änden till projektorns HDMI-port.

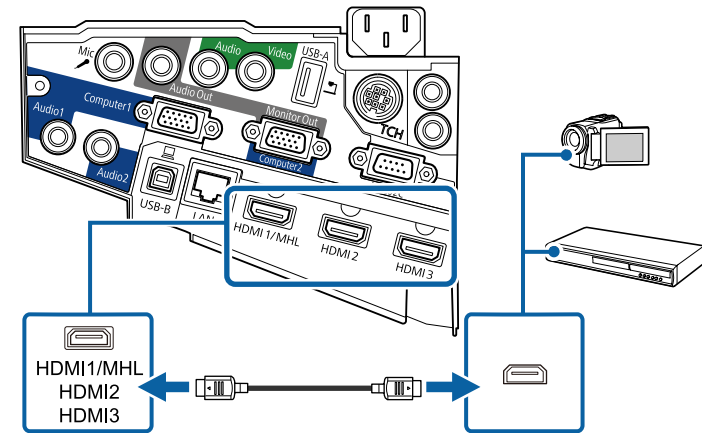

Om du har problem med att höra ljud som matas ut via HDMI-anslutningen, anslut en 3,5 mm stereo minijack-ljudkabel som finns tillgänglig i butik till projektorns Audio-port och den andra änden till din videokällas ljudutgångsport. Välj den ljudingång som du anslöt till i projektorns **Utökad**-meny.

- ☛ **Utökad** > A/V-inställningar > HDMI1-ljudutgång
- ☛ **Utökad** > A/V-inställningar > HDMI2-ljudutgång
- ☛ **Utökad** > A/V-inställningar > HDMI3-ljudutgång

### ► Relaterade länkar

- "Projektorinställningar - Menyn Utökad" [sid.186](#)

## Ansluta till en komponent-till-VGA Videokälla

Om din videokälla har komponentvideo-portar, kan du ansluta den till din projektor via en komponent-till-VGA-videokabel. Beroende på dina komponentportar, kan du behöva använda en adapterkabel tillsammans med en komponentvideokabel.

Du kan spela upp ljud via projektorns högtalarsystem genom att ansluta en stereo minikontakt-ljudkabel.



- För att projicera en bildkälla som är ansluten till Monitor Out/Computer2-porten, ställ in **Bildskärmsutgång** till **Dator 2** i projektorns **Utökad**-meny.
  - ☛ **Utökad > Drift > Bildskärmsutgång**
- Du kan också ange den port som används för ingående ljud i projektorns **Utökad**-meny.
  - ☛ **Utökad > A/V-inställningar > Ljudutgång**
- Kontrollera att ljudkabeln är märkt med "Ingen resistans".

**1** Anslut komponentens kontakter till din videokällas färgkodade utgångsportar för komponentvideo.



Portarna är vanligtvis märkta Y, Pb, Pr eller Y, Cb, Cr. Om du använder en adapter, anslut dessa kontakter till din komponentvideokabel.

**2** Anslut VGA-kontakten till en Computer-port på projektorn.

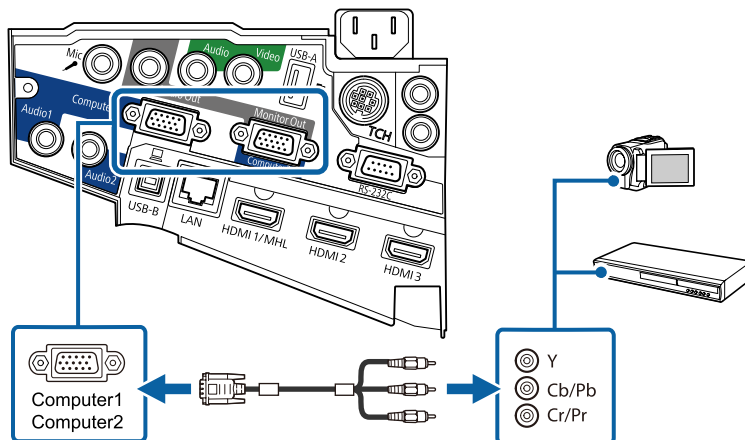

**3** Skruva fast skruvarna på VGA-kontakten.

**4** Anslut ljudkabeln till din videokällas ljudutgångsportar.

**5** Anslut den andra änden till projektorns Audio-port.

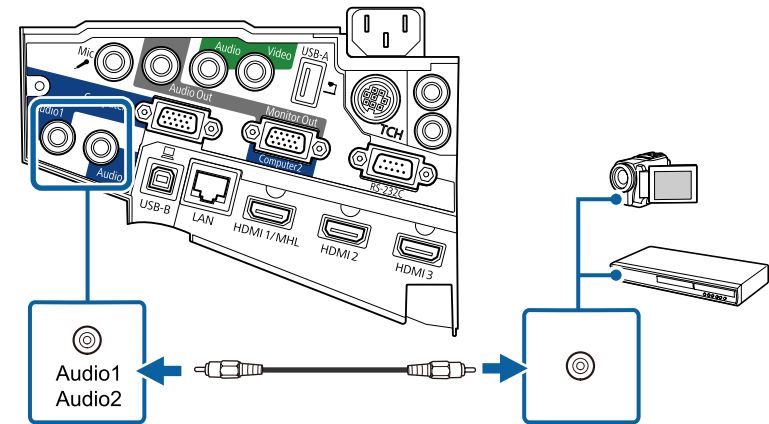

Om din bildfärgerna inte visas korrekt, kan du behöva ändra inställningen för **Ingående signal** i projektorns **Signal**-meny.

☛ **Signal > Avancerat > Ingående signal**

### ► Relaterade länkar

- "Insignalinställningar - Signalmenyn" [sid.181](#)

## Ansluta till en kompositvideokälla

Om din videokälla har en kompositvideoport kan du ansluta den till projektorn med en RCA-video- eller A/V-kabel.

Du kan spela upp ljud via projektorns högtalarsystem genom att ansluta en stereo minikontakt-ljudkabel.



Kontrollera att ljudkabeln är märkt med "Ingen resistans".

- 1** Anslut kabeln med den gula kontakten till din videokällas gulmarkerade videoutgång.
- 2** Anslut den andra änden till projektorns Video-port.

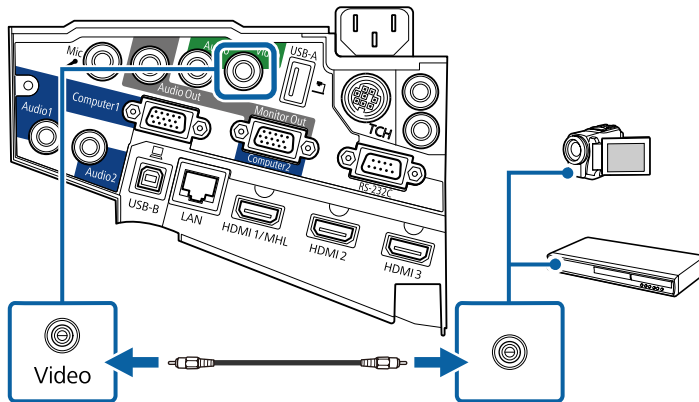

- 3** Anslut ljudkabeln till din videokällas ljudutgångsportar.

- 4** Anslut den andra änden till projektorns Audio-port.

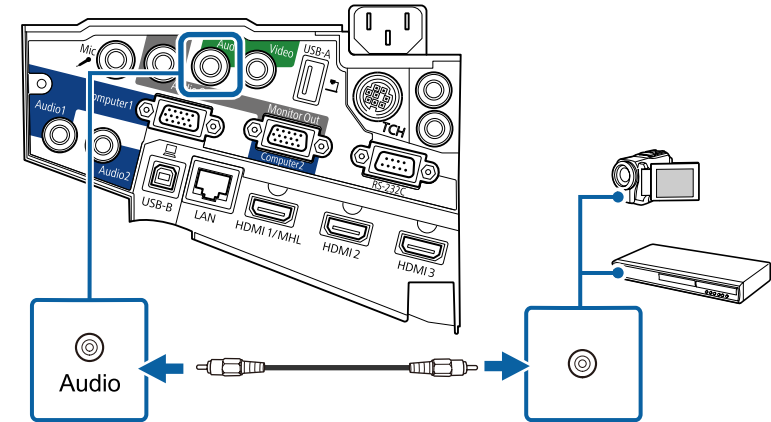

## Ansluta till externa USB-enheter

Följ instruktionerna i dessa avsnitt för att ansluta externa USB-enheter till projektorn.

### ► Relaterade länkar

- "USB-enhetsprojicering" [sid.33](#)
- "Ansluta till en USB-enhet" [sid.34](#)
- "Frånkoppla en USB-enhet" [sid.34](#)

## USB-enhetsprojicering

Du kan ansluta bilder och annat innehåll utan att använda en dator eller videoenhet genom att ansluta någon av dessa enheter till din projektor:

- USB-minne
- Digitalkamera eller smartphone
- USB-hårddisk

- Multimedia lagringsenhet



- Digitalkameror eller smarttelefoner måste vara USB-anslutna enheter, inte TWAIN-kompatibla enheter, och måste vara USB Masslagringsenhetklass-kompatibla.
- USB-hårddiskar måste uppfylla följande krav:
  - USB Mass Storage Class-kompatibel (inte alla USB-masslagringsenheter stöds)
  - Formaterad i FAT eller FAT32
  - Självförsörjande med egen AC-strömadapter (bus-strömförsörjda hårddiskar rekommenderas ej)
  - Undvik att använda hårddiskar med flera partitioner

Du kan visa bildspel från bildfiler på en ansluten USB-enhet.

## ► Relaterade länkar

- "Projicera en PC Free-presentation" [sid.120](#)

## Ansluta till en USB-enhet

Du kan ansluta en USB-enhet till projektorns USB-A-port och använda den för att projicera bilder och annat innehåll.

- 1** Om din USB-enhet kom med en strömadapter, anslut enheten till ett eluttag.

- 2** Anslut USB-kabeln eller USB-minnet till projektorns USB-A-port enligt bilden som visas här.

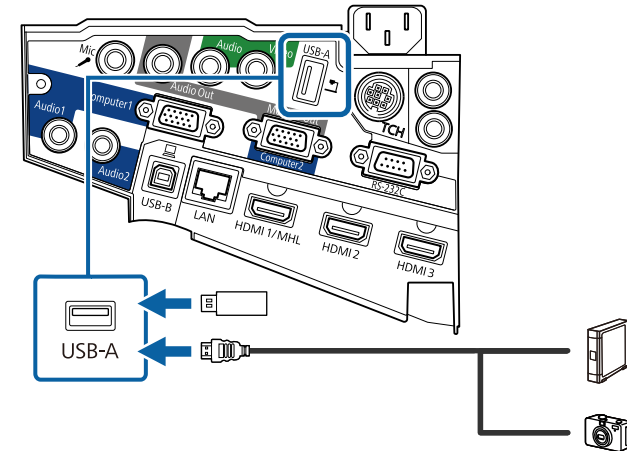

## Observera

- Använd USB-kabeln som följde med eller specificerades för enheten.
- Anslut inte ett USB-nav eller en USB-kabel som är längre än 3 meter då enheten kanske slutar fungera.

- 3** Anslut om nödvändigt den andra änden till enheten.

## Frånkoppla en USB-enhet

När din presentation med den anslutna USB-enheten är färdig, koppla från enheten från projektorn.

- 1** Stäng om nödvändigt av och koppla ur enheten.
- 2** Frånkoppla USB-enheten från projektorn.

## Ansluta till en dokumentkamera

Du kan ansluta en dokumentkamera till din projektor för att projicera bilder som visas med kameran.

Anslutningsmetoden varierar beroende på din modell av Epson-dokumentkamera. Se dokumentkameranalen för mer information.

## Ansluta till externa utgångsenheter

Följ instruktionerna i dessa avsnitt för att ansluta externa enheter till projektorn.

### ► Relaterade länkar

- "Ansluta till en VGA-bildskärm" [sid.35](#)
- "Ansluta till externa högtalare" [sid.36](#)
- "Ansluta en mikrofon" [sid.36](#)

## Ansluta till en VGA-bildskärm

Om du har anslutit projektorn till en dator via en Computer-port, kan du även ansluta en extern bildskärm till projektorn. Detta låter dig se din presentation på den externa skärmen även när den projicerade bilden inte syns.



- Om du vill mata ut bilder till en extern bildskärm när projektorn är avstängd måste du göra följande:
  - Välj **Kommunikation** på som **Vänteläge**-inställning i projektormenyn **ECO**.
  - Välj **Alltid** som **A/V-utgång**-inställning i projektormenyn **Utökad**.
    - ☛ **Utökad > A/V-inställningar > A/V-utgång**
  - För att mata ut bilder till en extern bildskärm, ställ in **Bildskärmsutgång** till **Bildskärm ut** i projektorns **Utökad**-meny.
    - ☛ **Utökad > Drift > Bildskärmsutgång**
  - Innehåll som ritas på skärmen med hjälp av de interaktiva funktionerna visas inte på en extern bildskärm. (EB-695Wi/EB-685Wi/EB-680Wi/EB-675Wi) För att visa ritat innehåll på en extern bildskärm, använd medföljande Easy Interactive Tools.
  - Bildskärmar som använder en uppdateringsfrekvens som är lägre än 60 Hz kanske inte kan visa bilder korrekt.

### 1

Se till att datorn är ansluten till projektorns Computer-port.



- Om det finns två datorportar, se till att du använder Computer1-port.
- Endast analoga RGB-signaler från Computer1-porten kan matas ut till en extern bildskärm. Du kan inte mata ut ingående signaler från andra portar eller komponentvideosignaler.



- 2** Anslut den externa bildskärmskabeln till projektorns Monitor Out-port.

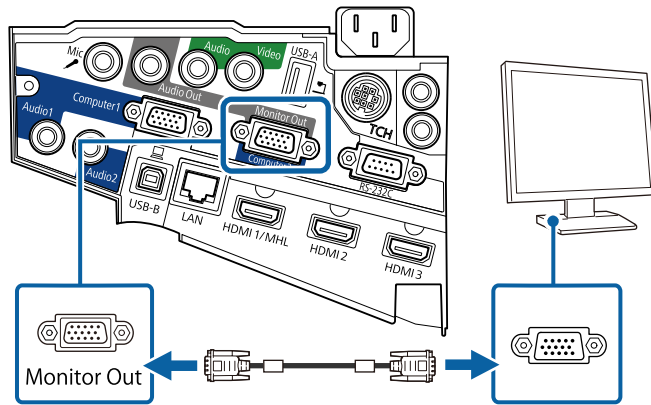

## Ansluta till externa högtalare

För att förbättra ljudet i din presentation kan du ansluta projektorn till externa högtalare med egen strömförsörjning. Du kan justera volymen med projektorns fjärrkontroll.



- Om du vill mata ut ljud från externa högtalare när projektorn är avstängd måste du göra följande:
  - Välj **Kommunikation** på som **Vänteläge**-inställning i projektormenyn **ECO**.
  - Välj **Alltid** som **A/V-utgång**-inställning i projektormenyn **Utökad**.
    - ☛ **Utökad** > **A/V-inställningar** > **A/V-utgång**
- Du kan också ansluta projektorn till en förstärkare med högtalare.
- Projektorns inbyggda högtalarsystem inaktiveras när du ansluter externa högtalare.

- 1** Kontrollera att datorn eller videokällan är ansluten till projektorn med nödvändiga ljud- och videokablar.

- 2** Använd rätt kabel för att ansluta dina externa högtalare, såsom en stereomini-kontakt-till-stift-kontakt-kabel eller annan typ av kabel eller adapter.

- 3** Anslut den ena änden av kabeln till dina externa högtalare.

- 4** Anslut stereominikontaktens ände av kabeln till projektorns Audio Out-kontakt.

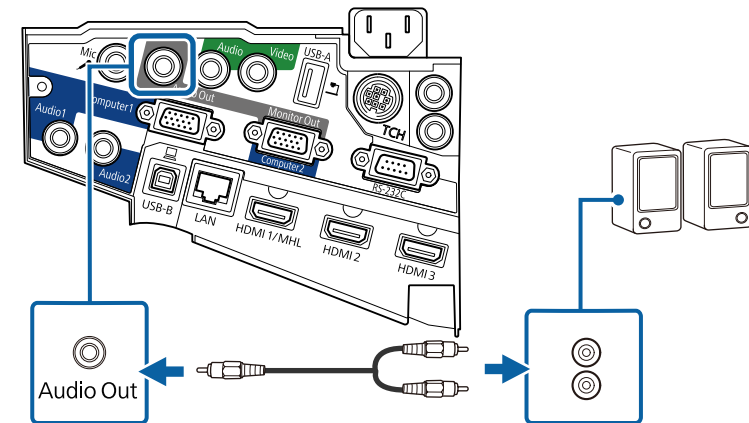

## Ansluta en mikrofon

Du kan ansluta en mikrofon till projektorns Mic-kontakt för att ge ljudstöd under presentationer.

Om du vill mata ut ljud från en mikrofon när projektorn är avstängd måste du göra följande:

- Välj **Kommunikation** på som **Vänteläge**-inställning i projektormenyn **ECO**.
- Välj **Alltid** som **A/V-utgång**-inställning i projektormenyn **Utökad**.





- Strömmatning stöds inte.
- Justera **Mik. ingångsvolym** om det är svårt att höra ljudet från mikrofonen eller om ljudet är så högt att det knastrar.

☛ **Inställningar > Mik. ingångsvolym**

**1** Anslut mikrofonkabeln till projektorns Mic-kontakt.

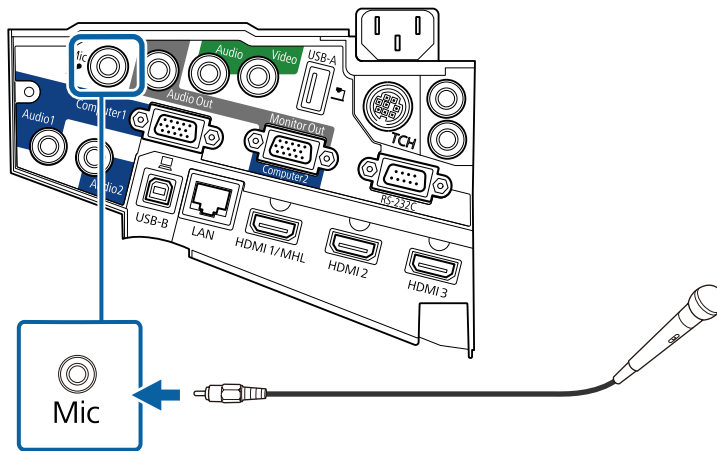

**2** Slå på mikrofonen om så krävs.

## Ansluta flera projektorer av samma modell

Om du använder de interaktiva funktionerna på flera projektorer av samma modell i samma rum, måste du synkronisera projektorerna. För att göra detta, anslut fjärrkontrollkabeln (tillval) till SYNC-porten på varje projektor.

**1** Anslut den ena änden av kabeln till SYNC IN-porten på en projektor och anslut den andra änden till SYNC OUT-porten på den andra projektorn.

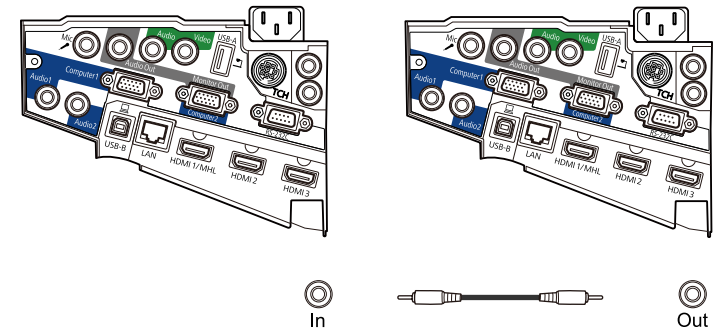

Om du ansluter tre eller fler projektorer, anslut projektorerna i en kedja enligt bilden.

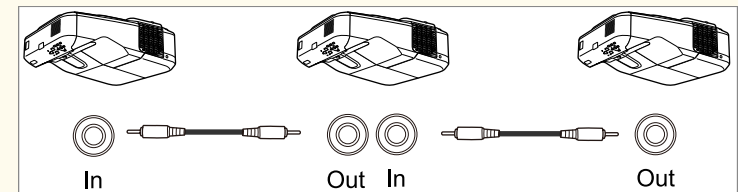

**2** Tryck på knappen [Menu] på kontrollpanelen eller fjärrkontrollen.

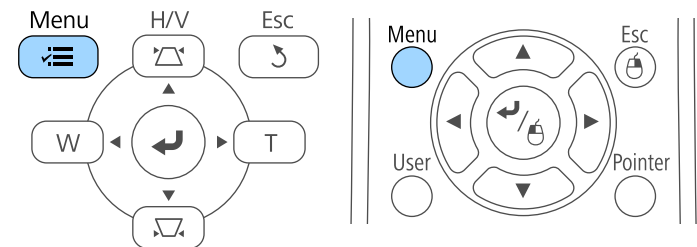

**3** Välj **Utökad** meny och tryck på [Enter].

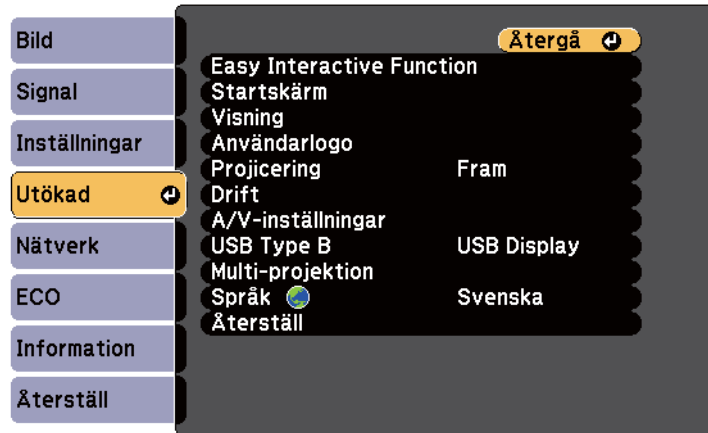

**4** Välj **Easy Interactive Function**-inställningen och tryck på [Enter].

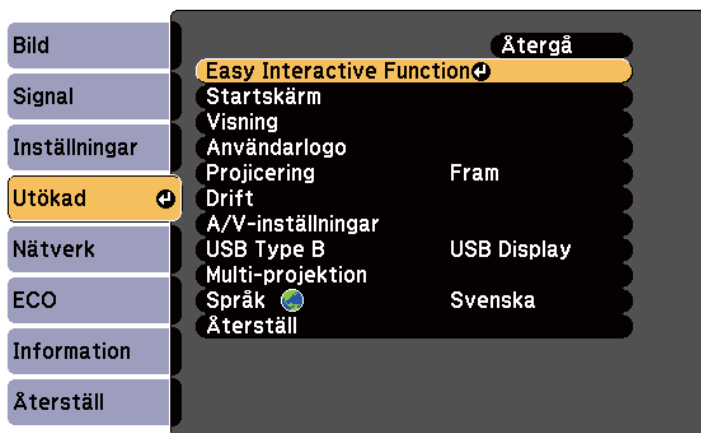

**5** I avsnittet **Allmänt**, välj **Avancerat** och tryck sedan på [Enter].

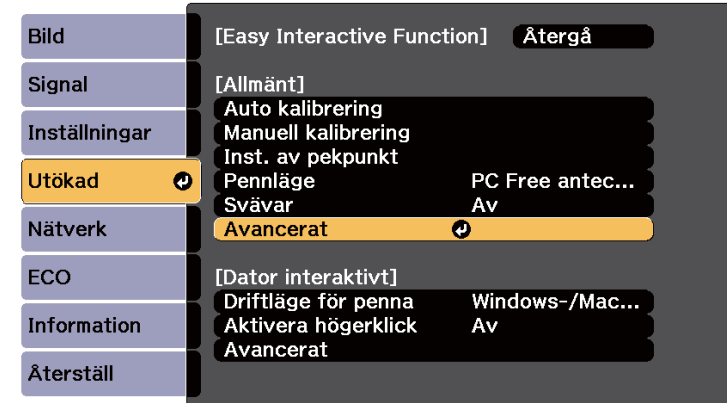

**6** Välj **Synk för projektorer** och tryck på [Enter].

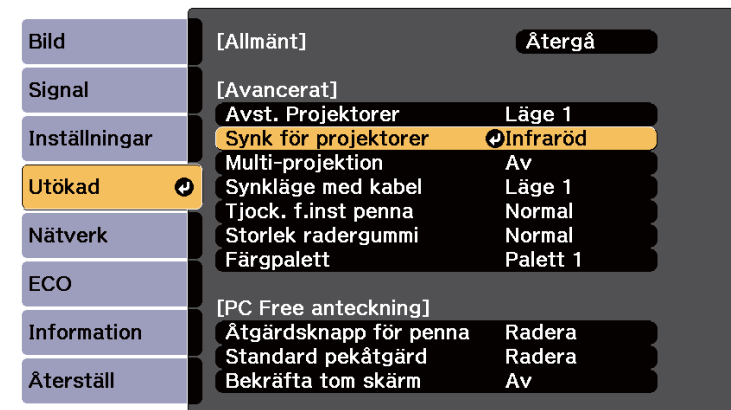

**7** Välj **Med kabel** och tryck på [Enter].

**8** Tryck på [Menu] eller [Esc] för att avsluta menyerna.



- Om du använder projektorn i samma rum som en annan projektor som inte stöder kabelanslutning, ställ in **Synkläge med kabel**-inställningen till **Läge 2** i projektormenyn **Utökad**.
  - ☛ **Utökad > Easy Interactive Function > Allmänt - Avancerat > Synkläge med kabel**
- Om du inte har fjärrkontrollkabeln (tillval), ändra **Avst. Projektorer** i projektormenyn **Utökad**.
  - ☛ **Utökad > Easy Interactive Function > Allmänt - Avancerat > Avst. Projektorer**

Fjärrkontrollen använder de två AA-batterier som medföljde projektorn.

## Observera

Se till att läsa *Säkerhetsinstruktioner* innan du hanterar batterierna.

## ⚠ Varning

Se till att batterierna monteras i korrekt riktning genom att följa markeringarna (+)- och (-) i batterifacket. Om batterierna inte används korrekt kan de explodera eller läcka och orsaka eldsvåda, personskada, eller skada på produkten.

- 1 Ta bort batteriluckan enligt bilden.

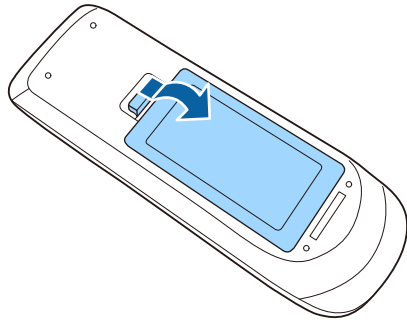

- 2 Sätt in batterierna med polariteten + och - riktade som på bilden.

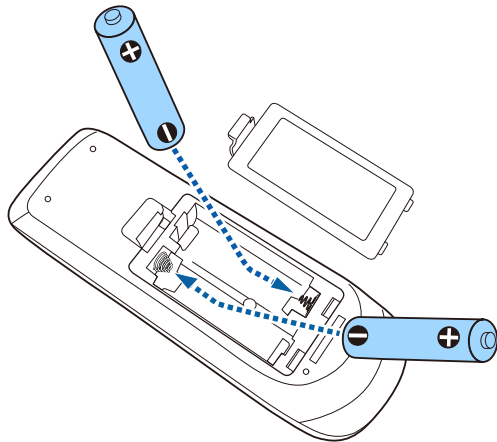

- 3 Sätt tillbaka batteriluckan och tryck ned den tills den klickar på plats.

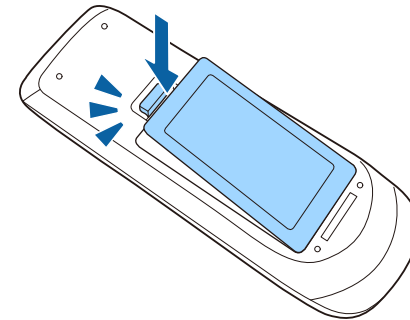

Varje penna använder ett AA-batteri.

## Observera

Se till att läsa *Säkerhetsinstruktioner* innan du hanterar batteriet.

- 1 Öppna batteriluckan såsom visas på bilden.

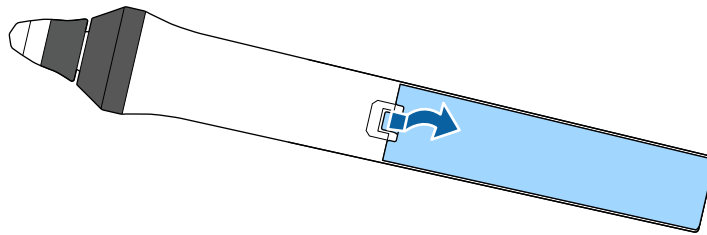

- 2 Sätt in batterierna med polariteten + och - riktade som på bilden.

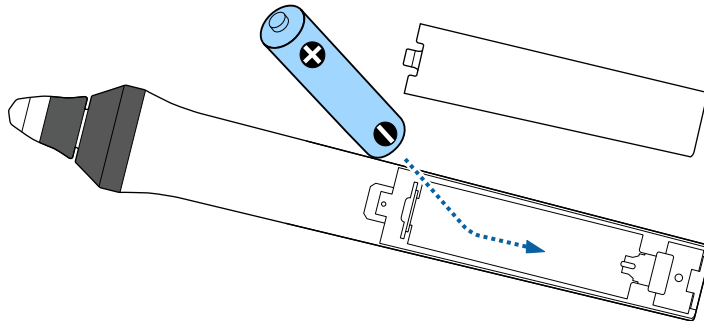

## ⚠ Varning

Se till att batteriet monteras i rätt riktning genom att följa (+)- och (-)-markeringarna i batterifacket. Om batteriet inte används korrekt kan det explodera eller läcka och orsaka brand, personskada eller skada på produkten.

- 3 Sätt tillbaka batteriluckan och tryck ned den tills den klickar på plats.

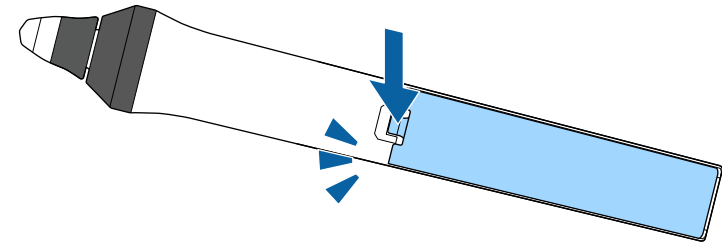

Fjärrkontrollen låter dig styra projektorn från nästan överallt i rummet. Se till att du riktar fjärrkontrollen mot projektorns mottagare och inom avståndet och vinkeln som visas här.

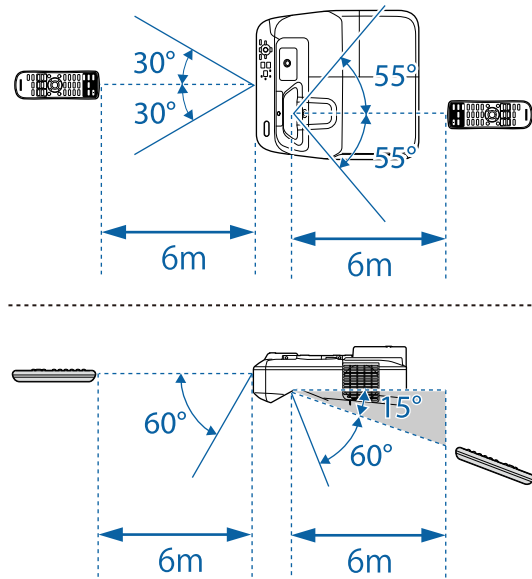

Undvik att använda fjärrkontrollen i förhållanden med starkt fluorescerande ljus eller direkt solljus, annars kan projektorn sluta ta emot signaler. Om du inte tänkt använda fjärrkontrollen under en längre tid, ta ut batterierna.

# Använda de grundläggande projektorfunktionerna

Följ instruktionerna i dessa avsnitt för att använda din projektors grundläggande funktioner.

## ► Relaterade länkar

- "Hur man slår på projektorn" [sid.44](#)
- "Stänga av projektorn" [sid.47](#)
- "Inställning av datum och tid" [sid.48](#)
- "Välja språk för projektormenyerna" [sid.50](#)
- "Projektionslägen" [sid.51](#)
- "Fokusera bilden" [sid.53](#)
- "Justera bildens höjd" [sid.56](#)
- "Bildens form" [sid.57](#)
- "Anpassa bildens storlek med knapparna" [sid.64](#)
- "Justera bildens position" [sid.65](#)
- "Välja en bildkälla" [sid.66](#)
- "Bildens bredd-/höjdförhållande" [sid.68](#)
- "Färgläge" [sid.71](#)
- "Justera bildens färg" [sid.73](#)
- "Kontrollera volymen med volymknapparna" [sid.75](#)

Sätt på datorn eller videoutrustningen du vill använda efter att du slagit på projektorn.

- 1** Anslut strömsladden till projektorn nätuttag och anslut till ett eluttag.

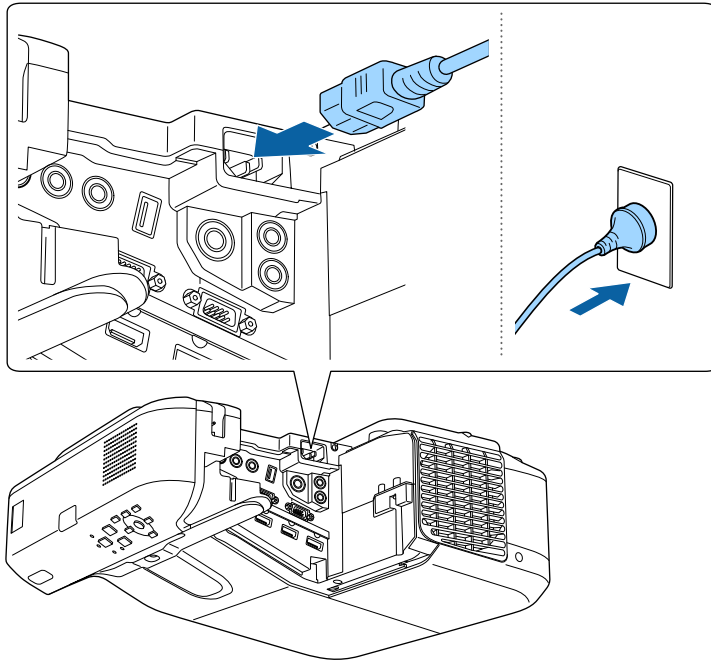

Projektorns strömindikator lyser blå. Detta indikerar att projektorn mottar ström, men att den ännu inte är påslagen (den är i vänteläge).

- 2** Tryck på strömknappen på kontrollpanelen eller fjärrkontrollen för att slå på projektorn.

Projektorn piper och strömindikatorn blinkar blå medan projektorn värms upp. När projektorn är uppvärmd slutar strömindikatorn blinka och lyser blå.

Försök med följande om du inte ser en projicerad bild.

- Slå på den anslutna datorn eller videoenheten.

- Växla skärmutmatning från datorn när du använder en bärbar dator.
- För in en DVD eller annan media och tryck på play (om det krävs).
- Tryck på knappen [Source Search] på fjärrkontrollen eller kontrollpanelen för att identifiera källan.
- Tryck på knappen för den önskade videokällan på fjärrkontrollen.
- Om startskärmen visas, välj källan som du vill projicera.

## **⚠ Varning**

- Titta aldrig direkt in i projektorlinsen när lampan är påslagen. Detta kan skada dina ögon och är särskilt skadligt för barn.
  - Se till att ingen tittar in i linsen när du slår på projektorn på avstånd med hjälp av fjärrkontrollen.
  - Blockera inte ljuset från projektorn med en bok eller andra föremål under projicering. Om ljuset från projektorn blockeras blir området på vilket ljuset är riktat mycket varmt och kan orsaka att det smälter, bränns eller börjar brinna. Linsen kan även bli mycket varm på grund av reflekterat ljus vilket kan orsaka funktionsfel i projektorn. Stoppa projicering med funktionen A/V ljud/av eller stäng av den.
  - Projektorns ljuskälla är en kvicksilverlampa med högt inre tryck. Om lampan utsätts för vibrationer eller stötar eller om den används ovanligt länge, kan den gå sönder eller inte tändas. Om lampan exploderar kan gaser tränga ut och glassplitter spridas, vilket kan orsaka personskador. Det är viktigt att följa anvisningarna nedan.
    - Demontera inte eller skada lampan och utsätt den inte för stötar.
    - Ha inte ansiktet nära projektorn när den används.
    - Var särskilt försiktig när projektorn är monterad en vägg eller i taket, eftersom små glasbitar kan falla ned när lampans skydda tas bort. Om du rengör projektorn själv, låt inte sådana små glasbitar komma in i ögonen eller i munnen.
- Ventilera omedelbart området om lampan går sönder och kontakta en läkare om glassplitter andats in eller kommit in i ögon eller mun.





- När inställningen **Snabb start** är inställd till **På** i projektorns meny **Utökad** så startar projektorn automatiskt så snart den kopplas in. Observera att projektorn slås på automatiskt om den exempelvis återställs efter ett strömavbrott.
  - ☛ **Utökad > Drift > Snabb start**
- Om du väljer en viss port som inställningen **Slå på automatiskt** på projektormenyen **Utökad**, slås projektorn på när den upptäcker en signal eller kabelanslutning på den porten.
  - ☛ **Utökad > Drift > Slå på automatiskt**

## ► Relaterade länkar

- "Startskärm" [sid.45](#)
- "Projektorinställningar - Menyn Utökad" [sid.186](#)
- "Projektorinställningar - ECO-meny" [sid.199](#)

## Startskärm

Funktionen Startskärm gör det möjligt att enkelt välja en bildkälla och få åtkomst till bra funktioner. Det går att öppna Startskärm genom att trycka på knappen [Home] på kontrollpanelen eller fjärrkontrollen. Startskärmen öppnas även när du slår på projektorn och det inte finns någon signal på den valda ingångskällan.

Tryck på pilknapparna på kontrollpanelen eller fjärrkontrollen om du vill välja ett menyalternativ och tryck sedan på [Enter].

Du kan även välja menyalternativ med den interaktiva pennan eller ditt finger (EB-695Wi/EB-685Wi/EB-680Wi/EB-675Wi).

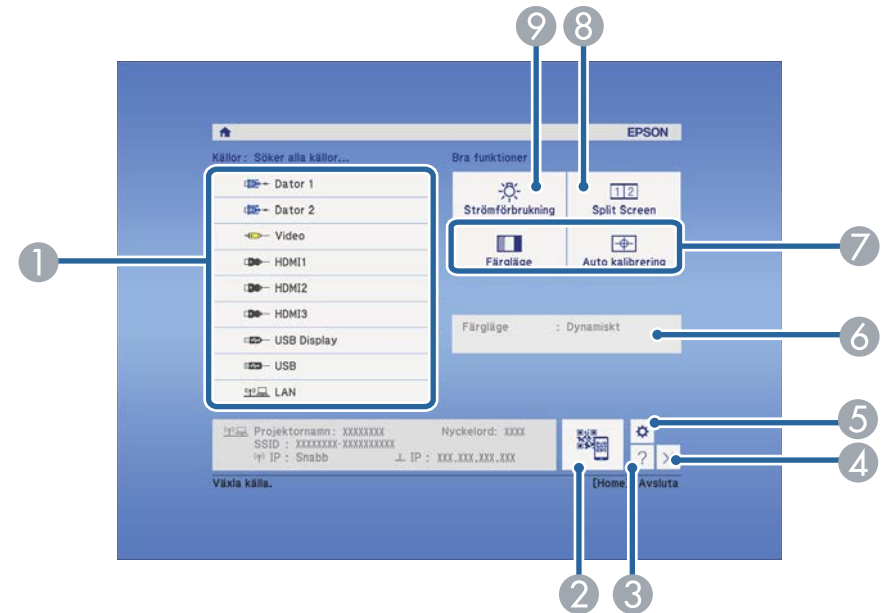

- Väljer källan som du vill projicera.
- Visar QR-koden och projicerar data på en smarttelefon eller surfplatta.
- Visar hjälpskärmen.
- Stänger startskärmen.
- Gör inställningar för de interaktiva funktionerna. (EB-695Wi/EB-685Wi/EB-680Wi/EB-675Wi)
- Visar nuvarande projektorstatus när du ändrar inställningar som t.ex. **Strömförbrukning** på Startsidan med den interaktiva pennan på eller fingret (EB-695Wi/EB-685Wi/EB-680Wi/EB-675Wi).
- Utför menyalternativ tilldelade till **Startskärm** på projektormenyen **Utökad**.
- Projicerar två bilder från olika bildkällor simultant genom att dela den projicerade skärmen.
- Väljer ljusstyrkeläge på projektorlampan.



Startskärmen stängs efter tio minuters inaktivitet.

## ►► Relaterade länkar

- "Ansluta till en dator" [sid.27](#)
- "Bildens form" [sid.57](#)
- "Ansluta till en mobil enhet med en QR-kod" [sid.159](#)
- "Använda projektorns meny" [sid.177](#)
- "Projektorinställningar - Menyn Utökad" [sid.186](#)
- "Använda projektorns hjälpmeny" [sid.228](#)

Stäng av projektorn efter användning.



- Stäng av den här produkten när den inte är i bruk för att förlänga projektorns livslängd. Lampans livslängd varierar beroende på det valda läget, miljöförhållanden och användning. Ljusstyrkan förminskas över tid.

- 1** Tryck på strömknappen på kontrollpanelen eller fjärrkontrollen.  
Projektorn visar en avstängningsbekräftelseskärm.

Stänga av?

Ja : Tryck på knappen   
Nej : Tryck på annan valfri knapp

- 2** Tryck på strömknappen igen. (För att lämna den på, tryck på någon annan knapp.)  
Projektorn piper två gånger, strömindikatorn stängs av och statusindikatorn släcks.



Med Epsons Instant Off-teknologi finns ingen avkylningsperiod, så du kan packa ned projektorn för transport direkt.

- 3** Före transport eller förvaring av projektorn, kontrollera att strömindikatorn lyser blå (men inte blinkar) och att statusindikatorn är släckt, dra sedan ut nätsladden.

Du kan ställa in datum och tid på projektorn. (EB-695Wi/EB-685Wi/EB-680Wi/EB-675Wi).

- 1 Starta projektorn.
- 2 Tryck på knappen [Menu] på kontrollpanelen eller fjärrkontrollen.

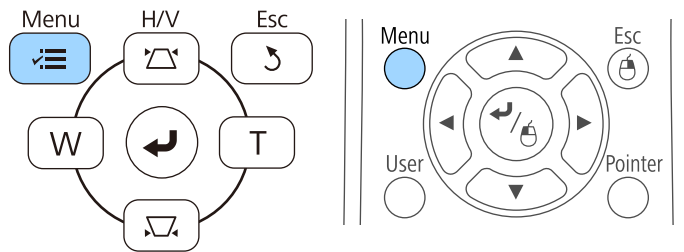

- 3 Välj **Utökad** meny och tryck på [Enter].
- 4 Välj **Drift**-inställning och tryck på [Enter].
- 5 Välj **Datum & tid**-inställning och tryck på [Enter].  
Du får se denna skärm:

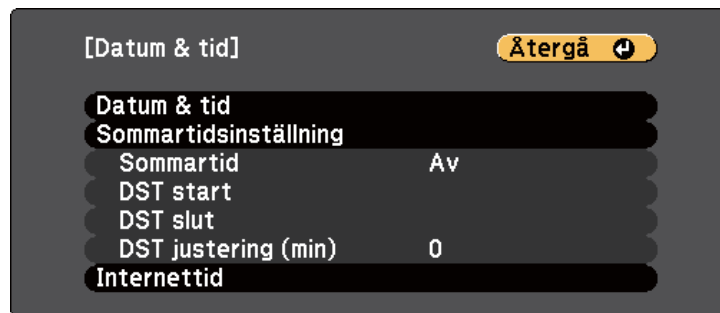

- 6 Välj **Datum & tid**-inställning och tryck på [Enter].

Du får se denna skärm:

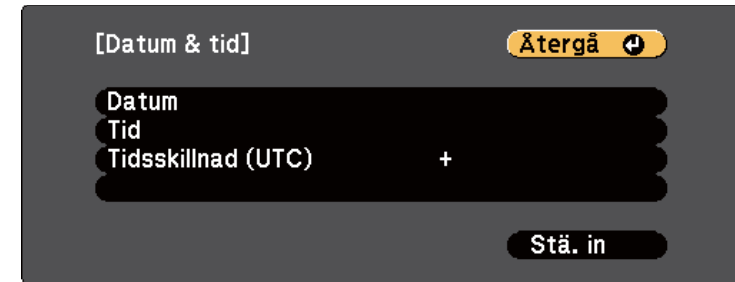

- 7 Välj **Datum**, tryck på [Enter], och använd tangentbordet som visas för att ange dagens datum.
- 8 Välj **Tid**, tryck på [Enter], och använd tangentbordet som visas för att ange dagens datum.
- 9 Välj **Tidsskillnad (UTC)**, tryck på [Enter], och ställ in tidsskillnaden från Koordinerad Universell Tid.
- 10 När du är klar, välj **Ställa in** och tryck på [Enter].

- 11** För att aktivera sommartid, välj **Sommartid**-inställningen, och tryck på [Enter]. Välj därefter inställningarna.

[Sommartidsinställning]		Återgå ↩
Sommartid	Av	
DST justering (min)	0	
[DST start]		
Månad	0	
Vecka	0	
Veckodag	Mån	
Tid		
[DST slut]		
Månad	0	
Vecka	0	
Veckodag	Mån	
Tid		
		Stä. in

- 15** Tryck på [Menu] eller [Esc] för att avsluta menyerna.

- 12** När du är klar, välj **Ställa in** och tryck på [Enter].

- 13** För att uppdatera tiden automatiskt genom en Internet tidsserver, välj **Internettid**-inställningen, och tryck på [Enter]. Välj därefter inställningarna.

[Internettid]		Återgå ↩
Internettid	Av	
Internet tidsserver	0. 0. 0. 0	
		Stä. in

- 14** När du är klar, välj **Ställa in** och tryck på [Enter].

Om du vill visa projektorns menyer och meddelanden i ett annat språk kan du ändra **Språk**-inställningen.

- 1 Starta projektorn.
- 2 Tryck på knappen [Menu] på kontrollpanelen eller fjärrkontrollen.

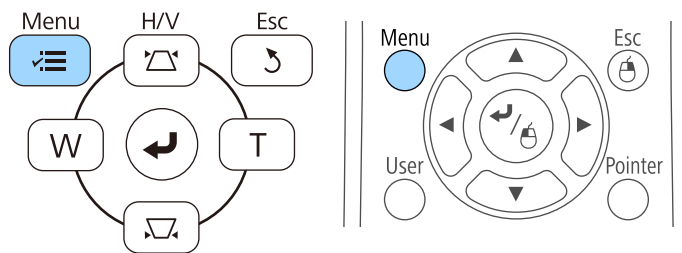

- 6 Tryck på [Menu] eller [Esc] för att avsluta menyerna.

- 3 Välj **Utökad** meny och tryck på [Enter].

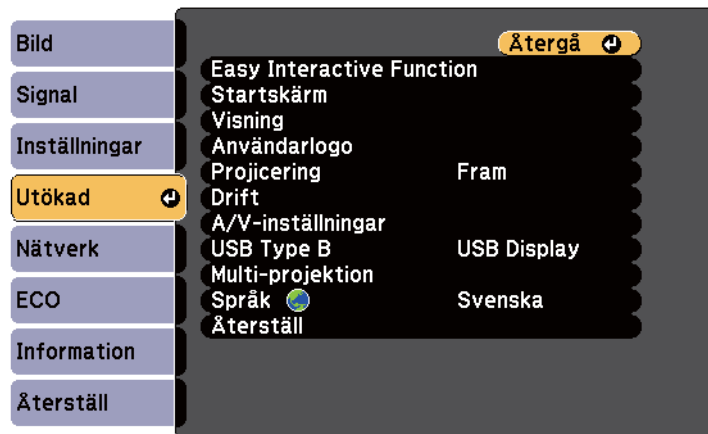

- 4 Välj **Språk**-inställningar och tryck [Enter].
- 5 Välj det språk du vill använda och tryck [Enter].

Beroende på hur du placerat projektorn, kan du behöva ändra projektläget så att dina bilder visas korrekt.

- **Fram** låter dig projicera från ett bord framför skärmen.
- **Fram/Upp och ned** (standardinställning) roterar bilden upp och ned så att den kan projicera upp och ned från ett tak eller väggfäste.
- **Bak** roterar bilden horisontellt för att projicera från bakom en genomskinlig skärm.
- **Bak/Upp och ned** roterar bilden upp och ned så att den kan projicera upp och ned från ett tak eller väggfäste bakom en genomskinlig skärm.

► **Relaterade länkar**

- "Ändra projiceringsläget med fjärrkontrollen" [sid.51](#)
- "Ändra projiceringsläget med menyerna" [sid.51](#)
- "Projektorinställning och monteringsval" [sid.25](#)

## Ändra projiceringsläget med fjärrkontrollen

Du kan ändra projiceringsläget för att rotera bilden upp och ned.

- 1** Starta projektorn och visa en bild.
- 2** Håll ned [A/V Mute]-knappen på fjärrkontrollen i 5 sekunder.

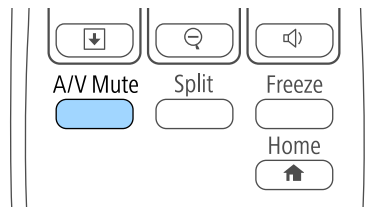

Bilden försvinner kort och återkommer upp och ned.

- 3** För att ändra projiceringen tillbaka till originalläget, håll ned [A/V Mute]-knappen i 5 sekunder på nytt.

## Ändra projiceringsläget med menyerna

Du kan ändra projiceringsläget för att rotera bilden upp och ned och/eller vänster till höger med projektormenyerna.

- 1** Starta projektorn och visa en bild.
- 2** Tryck på knappen [Menu] på kontrollpanelen eller fjärrkontrollen.

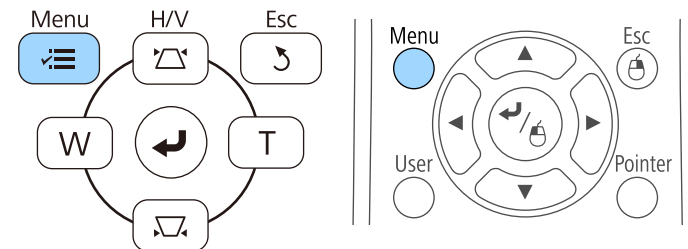

- 3** Välj **Utökad** meny och tryck på [Enter].

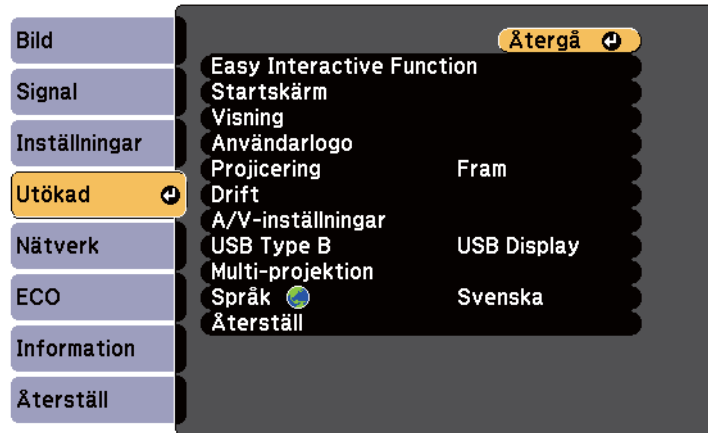

- 4** Välj **Projicering** och tryck på [Enter].

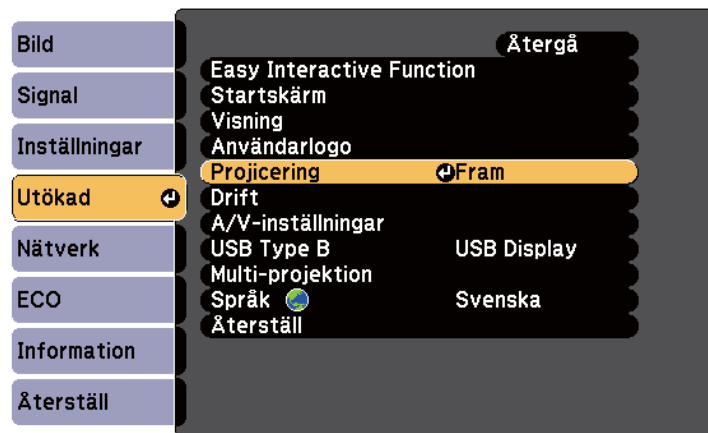

- 5** Välj ett projiceringsläge och tryck [Enter].

- 6** Tryck på [Menu] eller [Esc] för att avsluta menyerna.



Du kan visa testmönstret och sedan justera fokus.

**1** Tryck på knappen [Menu] på kontrollpanelen eller fjärrkontrollen.

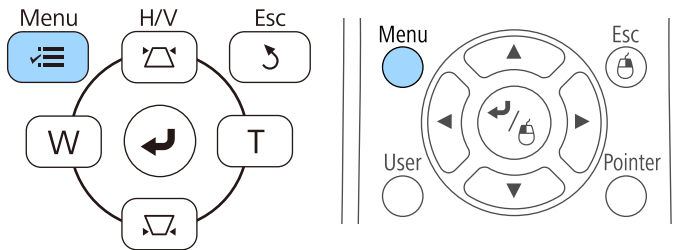

**2** Välj **Inställningar** meny och tryck på [Enter].



**3** Välj **Mönster** och tryck på [Enter].



**4** Välj **Testmönster** och tryck på [Enter].

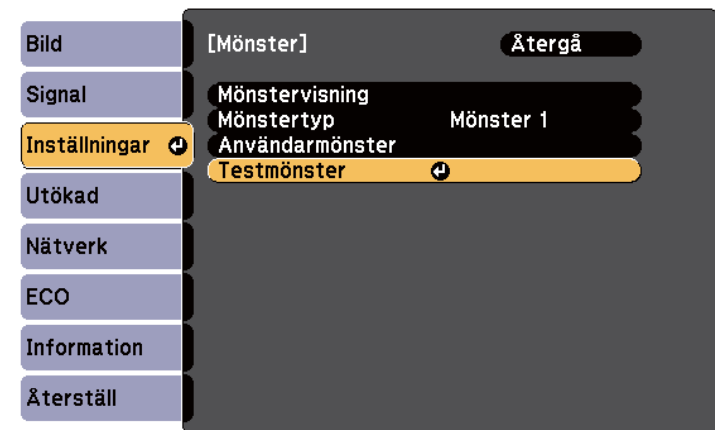

När man projicerar en bild på en 4:3-skärm med en vidvinkelprojektor, välj **4:3** för **Installationshandbok** i projektorns meny **Inställningar**.

**5** Öppna luftfilterluckan.

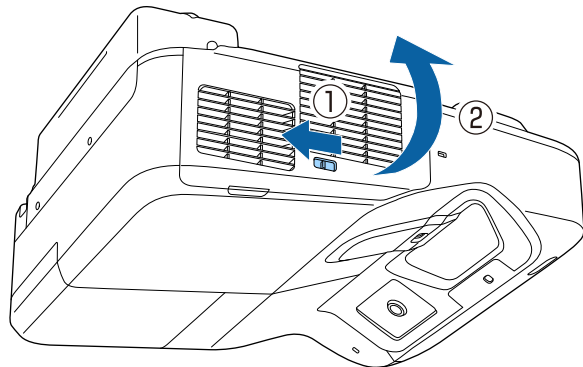

**6** Flytta fokuseringsspaken och fokusera till mitten-längst ned på den projicerade skärmen.

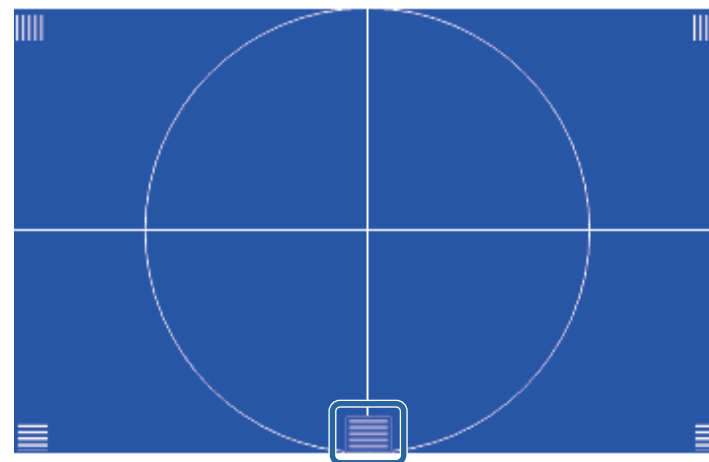
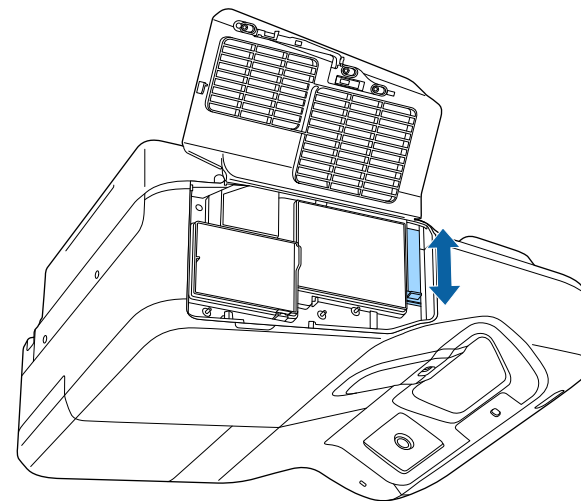

- 7** Kontrollera att fokus matchar hörnen i den projicerade bilden.

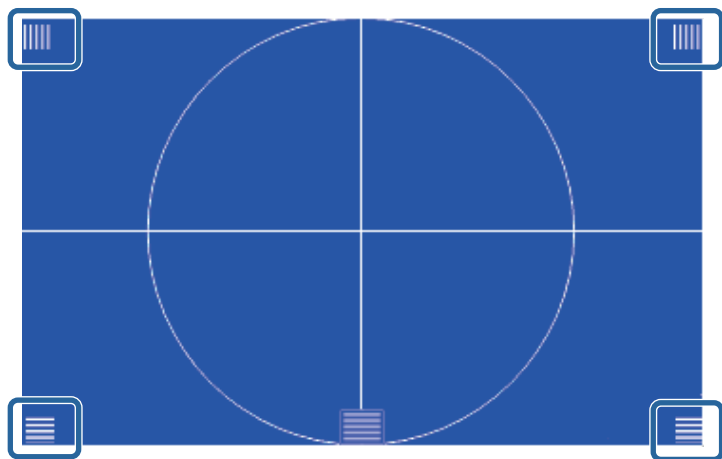
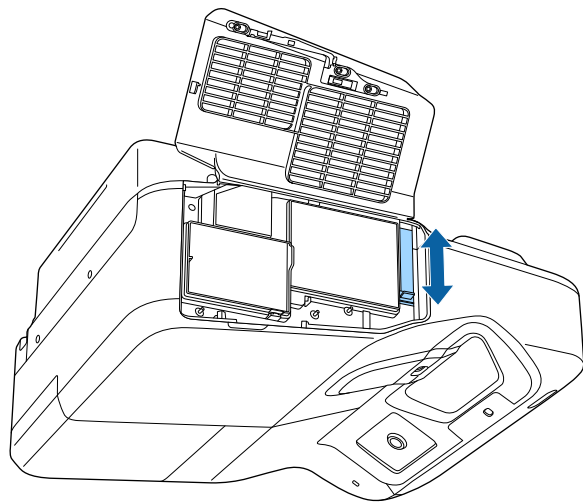

Om några områden är i ur fokus, justera med fokuseringsspaken tills hörnen har samma fokus.

- 8** Tryck på knappen [Esc] på fjärrkontrollen eller kontrollpanelen när du vill ta bort testmönstret.

Om du projicerar från ett bord eller en plan yta och bilden är för hög eller för låg kan du justera bildens höjd med projektorns justerbara fötter (enbart för modeller som levereras med fötterna).

Ju större vinkel på lutningen, desto svårare blir det att fokusera. Placera projektorn så att den endast behöver lutas i en liten vinkel.

**1** Starta projektorn och visa en bild.

**2** För att justera bildhöjden, vrid de främre eller bakre fötterna för att förlänga eller förkorta dem.

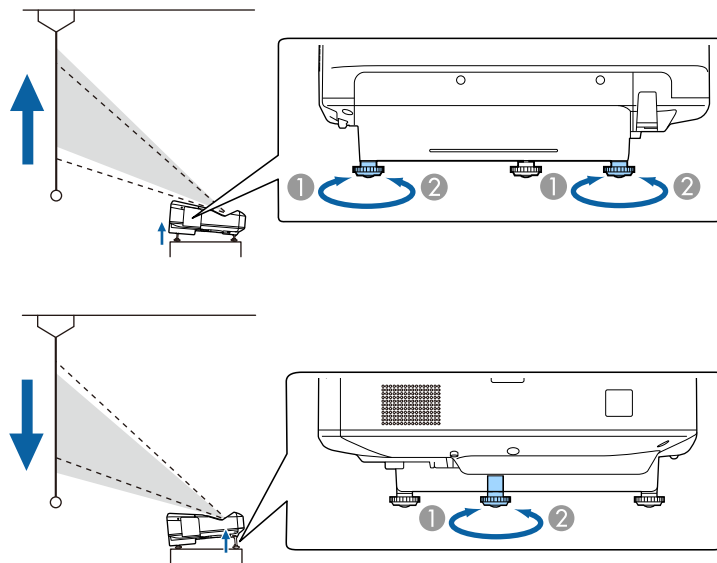

- 1 Förläng de främre eller bakre fötterna
- 2 Förkorta de främre eller bakre fötterna

**3** Om bilden är skev, rotera de bakre fötterna för att justera höjden.

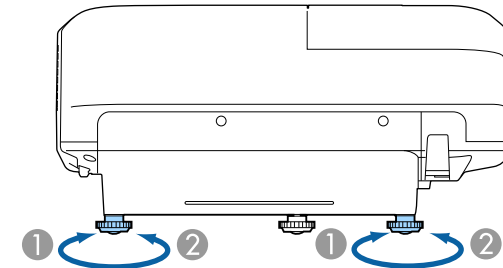

- 1 Skjut ut den bakre foten.
- 2 Dra in den bakre foten.

Om den projicerade bilden är ojämn rektangulär, måste du justera bildens form.

## ► Relaterade länkar

- "Bildens form" [sid.57](#)

Du kan projicera en jämn, rektangulär bild genom att placera projektorn direkt framför skärmens mitt på en jämn yta. Om du placerar projektorn i vinkel mot skärmen, eller roterar den upp och ned, eller åt sidan, kan du behöva justera bildens form.

## ► Relaterade länkar

- "Justera bildens form med keystone-knapparna" [sid.57](#)
- "Justera bildens form med Quick Corner" [sid.58](#)
- "Justering av bildens form med krökt yta" [sid.60](#)

## Justera bildens form med keystone-knapparna

Du kan använda projektorns keystone-korrigeringsknappar för att justera formen av en bild som är ojämnt rektangulär.

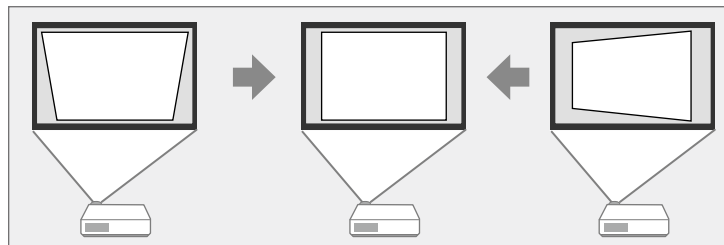

Du kan använda keystone-knappar för att justera bilder upp till 3° höger, vänster, upp eller ned.

- 1 Starta projektorn och visa en bild.

- 2 Tryck på en av keystone-justeringsknapparna på kontrollpanelen för att visa Keystone-justeringsskärmen.

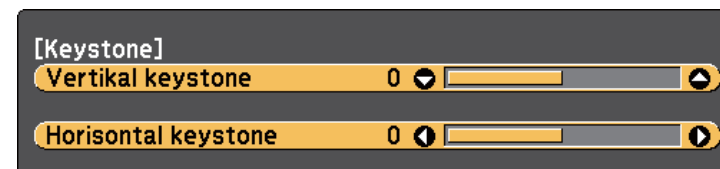
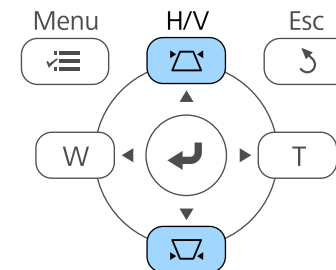

- 3** Tryck på en keystone-knapp för att justera bildformen.

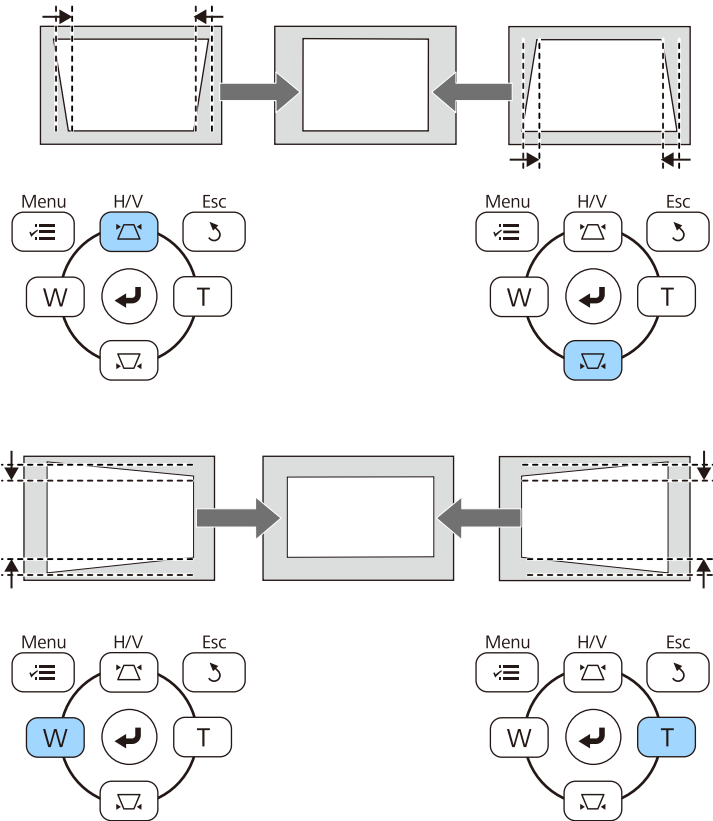

Efter korrigering blir din bild något mindre.



Om projektorn sitter utom räckhåll för dig, kan du även korrigera bildformen med fjärrkontrollen.

☛ **Inställningar > Geometrisk korr. > H/V keystone**

#### ► Relaterade länkar

- "Inställningar för projektorfunktioner - Inställningsmeny" [sid.183](#)

## Justera bildens form med Quick Corner

Du kan använda projektorns Quick Corner-inställning för att justera form och storlek på en bild som är ojämnt rektangulär.

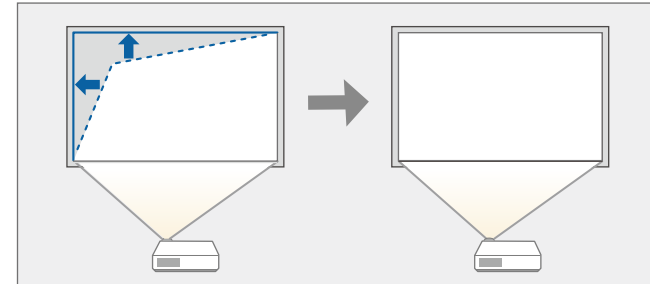

- 1** Starta projektorn och visa en bild.
- 2** Tryck på knappen [Menu] på kontrollpanelen eller fjärrkontrollen.

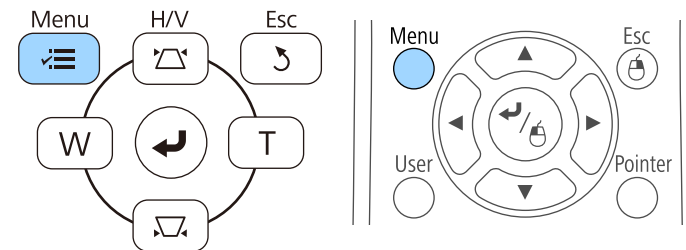

- 3** Välj **Inställningar** meny och tryck på [Enter].



- 4** Välj **Geometrisk korr.** och tryck på [Enter].

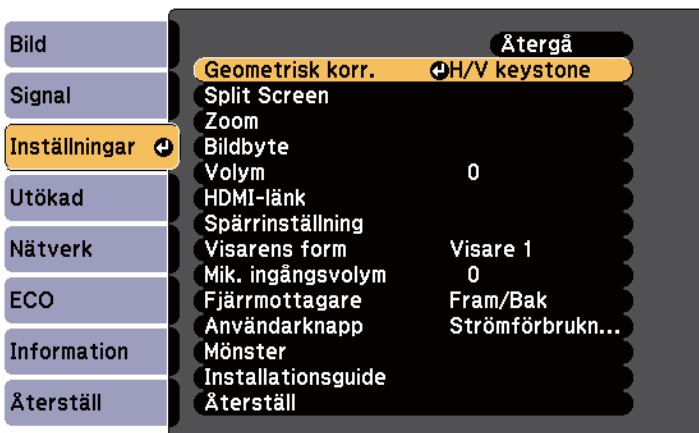

- 5** Välj **Quick Corner** och tryck på [Enter]. Tryck på [Enter] igen vid behov.



Du ser områdesvals-skärmen.

- 6** Välj det hörn på bilden som du vill justera med pilknapparna. Tryck sedan på [Enter].

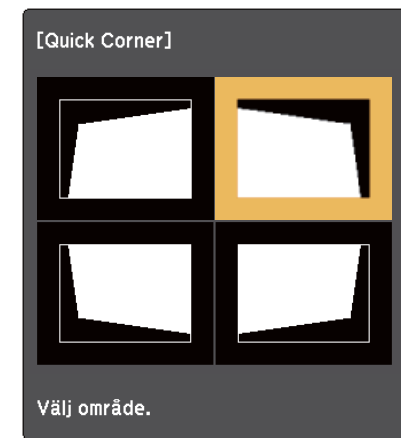

För att återställa Quick Corner-korrigeringarna, håll [Esc] intryckt i ca två sekunder medan områdesvals-skärmen visas, och välj **Ja**.

- 7** Tryck på pilknapparna för att justera bildens form efter behov. För att gå tillbaka till områdesvals-skärmen, tryck på [Enter].



- Om du ser den här skärmen har du nått den maximala justeringslängden i riktningen indikerad av den grå triangeln.



**8** Upprepa steg 6 och 7 efter behov för att justera alla återstående hörn.

**9** När du är klar, tryck på [Esc].

**Geometrisk korr.-inställningarna** är nu inställda på **Quick Corner** i projektormenyn **Inställningar**. Nästa gång du trycker på keystonejusteringsknapparna på kontrollpanelen, visas områdesvalsskärmen.

#### ► Relaterade länkar

- "Inställningar för projektorfunktioner - Inställningsmeny" [sid.183](#)

## Justering av bildens form med krökt yta

Du kan använda projektorns Arc-korrigeringsfunktion för att justera formen på en bild som projicerats på en krökt eller sfärisk yta.

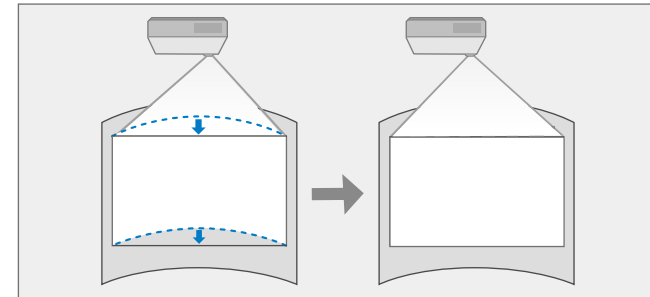

**1** Starta projektorn och visa en bild.

**2** Tryck på knappen [Menu] på kontrollpanelen eller fjärrkontrollen.

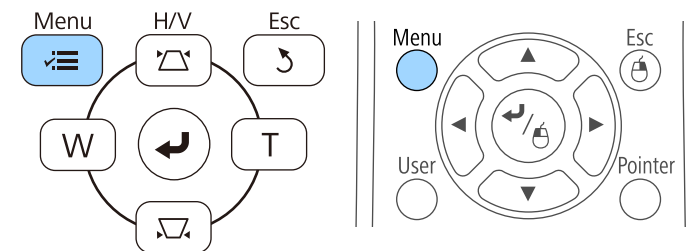



- 3** Välj **Inställningar** meny och tryck på [Enter].



- 4** Välj **Geometrisk korr.** och tryck på [Enter].

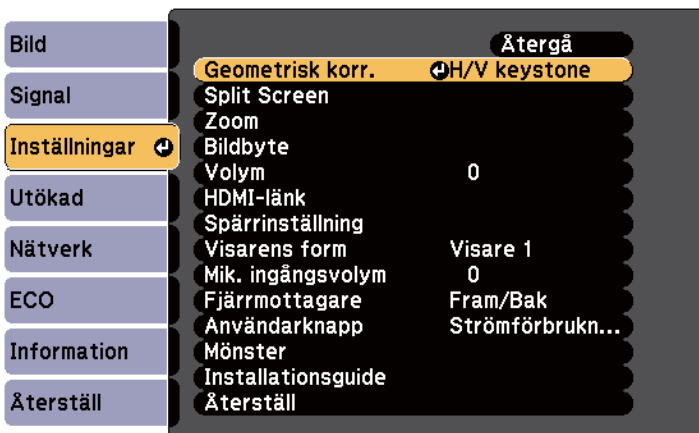

- 5** Välj **Arc-korrigering** och tryck på [Enter].



- 6** Välj **Arc-korrigering** och tryck på [Enter].

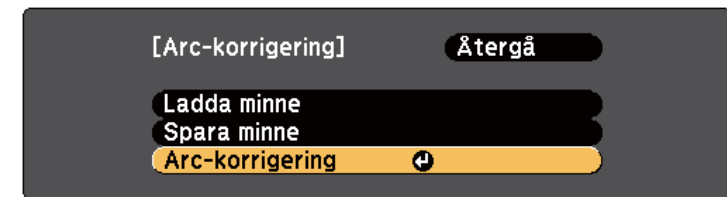

Du ser områdesvals-skärmen.

- 7** Använd piltangenterna för att välja vilken bild du vill justera, och tryck på [Enter].





För att återställa Arc-korrigeringsinställningarna, håll [Esc] intryckt i ca två sekunder medan områdesvalsskärmen visas, och välj **Ja**.

- 8** Tryck på pilknapparna för att justera bildens form på det valda området efter behov.

För att gå tillbaka till områdesvalsskärmen, tryck på [Enter].



Om du ser den här skärmen har du nått den maximala justeringslängden i riktningen indikerad av den grå triangeln.



- 9** Upprepa steg 7 och 8 efter behov för att justera alla återstående hörn.

- 10** När du är klar, tryck på [Esc].



För att spara den aktuella formen av en bild som du har justerat, välj **Spara minne** i inställningen **Arc-korrigerig**. Du kan spara upp till tre bildformer i Arc-korrigerings minnet.

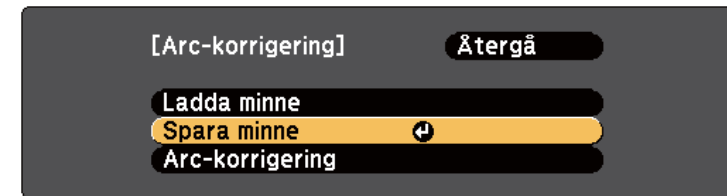

#### ► Relaterade länkar

- "Inläsning av bildformsinställning från minne" [sid.62](#)

### Inläsning av bildformsinställning från minne

Du kan läsa in inställningarna du gjorde och sparade i **Arc-korrigeringsinställning**.



Innan du läser in minnet, kontrollera att **Geometrisk korr.-inställningen** är inställd på **Arc-korrigerig** i projektormenyns **Inställningar**.

- 1** Starta projektorn och visa en bild.

- 2** Håll [Num]-knappen intryckt på fjärrkontrollen, och tryck på sifferknapparna (1, 2 eller 3) som motsvarar siffran på den sparade inställningen.

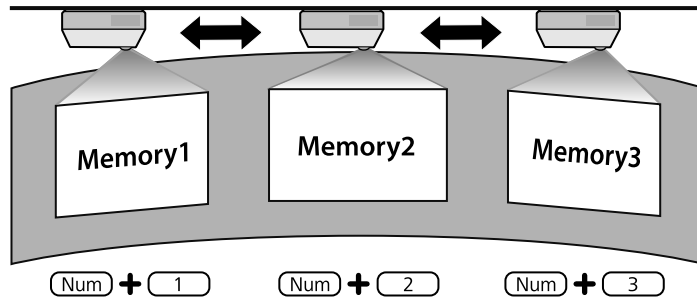

- 3** När inläsningen av inställningarna är klar, följ instruktionerna på skärmen.



- Du kan också läsa in från **Ladda minne** i projektorns meny **Inställningar**.
- När en MHL-kompatibel mobilenhet ansluts till projektorn, läs in inställningarna från **Ladda minne** i projektorns meny **Inställningar**.
- **Inställningar > Geometrisk korr. > Arc-korrigerig > Ladda minne**

Bildstorleken kan ändras med knapparna Bred och Tele.

- 1** Starta projektorn och visa en bild.
- 2** Tryck på knappen Vidvinkel på projektorns kontrollpanel om du vill göra bilden större. Tryck på knappen Tele om du vill minska bildens storlek.

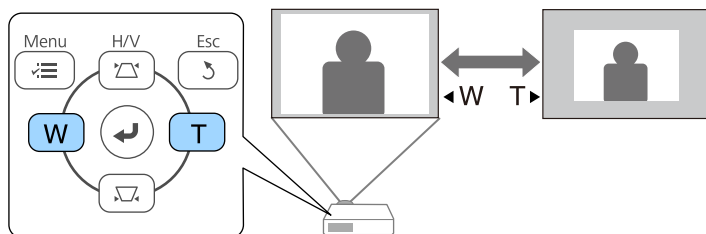

Du kan använda funktionen Bildbyte för att justera bildens placering utan att röra projektorn.



Denna funktion finns inte om alternativet Zoom ställs in på det vidaste läget.

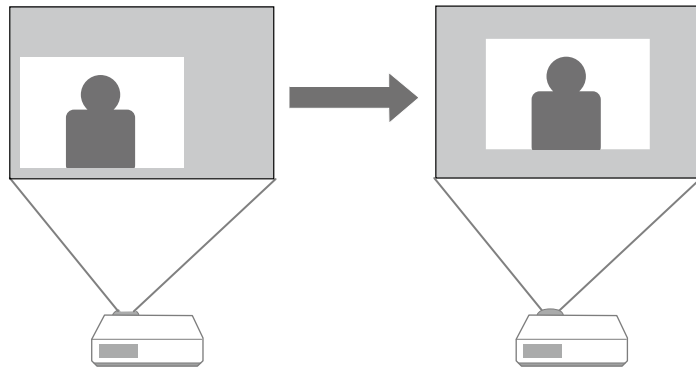

- 1** Starta projektorn och visa en bild.
- 2** Justera bildstorleken med knapparna Wide och Tele.  
När du har justerat bildstorleken, visas skärmen Bildbyte automatiskt.

- 3** Använd pilknapparna på projektorn eller fjärrkontrollen, för att justera den zoomade bilden:

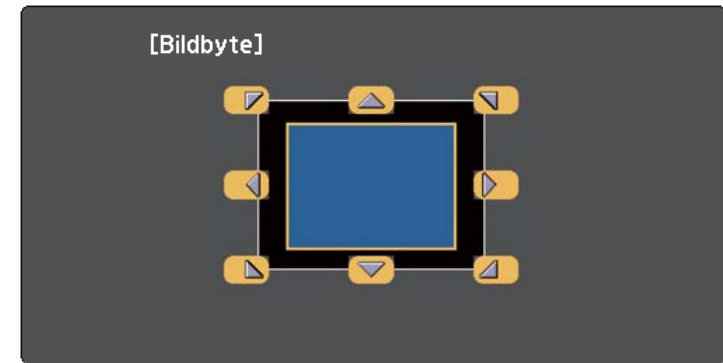

Du kan växla bilden diagonalt genom att trycka på något av pilknappsparen intill på kontrollpanelen eller fjärrkontrollen.

- 4** Tryck på knappen [Esc] för att stänga justeringsskärmen.  
Justeringskärmen försvinner om ingen funktion används under ungefär 10 sekunder.



- Inställningen för Bildbyte hålls kvar även om projektorn stängs av. Du måste justera positionen igen om du ändrar installationsplats eller vinkel för projektorn.
- Du kan även använda menyn **Inställningar** för att justera inställningen **Bildbyte**.

När flera bildkällor är anslutna till projektorn, såsom en dator och DVD-spelare, kan du växla från en bildkälla till en annan.

- 1** Se till att den anslutna bildkällan du vill använda är påslagen.
- 2** För videobildkällor, sätt i en DVD eller annan videomedia och tryck på play.
- 3** Gör något av följande:
  - Tryck på knappen [Source Search] på fjärrkontrollen eller kontrollpanelen tills du ser bilden från källan du vill ha.

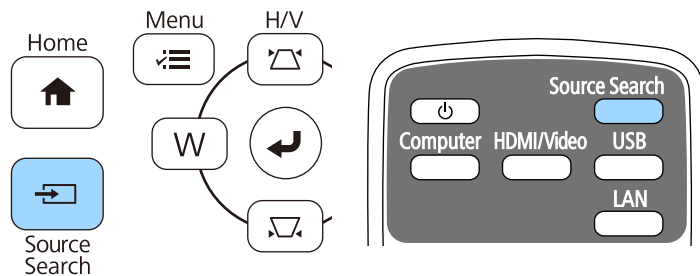

Skärmen visas när ingen signal är identifierad. Kontrollera kabelanslutningar mellan projektorn och bildkällan.



- Tryck på knappen för den önskade källan på fjärrkontrollen. Om det finns mer än en port för den källan, tryck på knappen igen för att växla mellan källor.

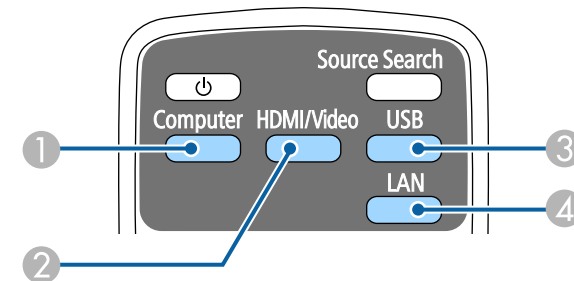

- 1 Datorportkälla (Computer1- och Computer2-portar)
- 2 Video-, HDMI- och MHL-källor (Video, HDMI1/MHL, HDMI2- och HDMI3-portar)
- 3 USB-portkällor (USB-B-port och externa enheter anslutna till USB-A-porten)

## 4 Nätverkskälla (LAN)

- Tryck på knappen [Home] på kontrollpanelen eller fjärrkontrollen.

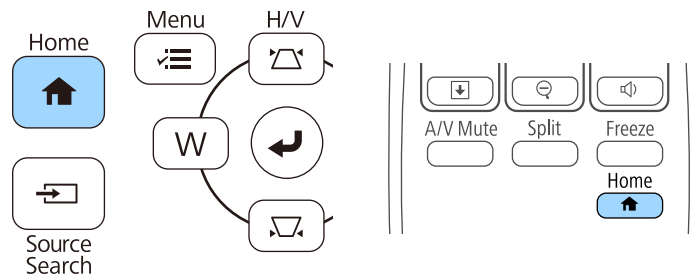

Välj sedan källan du vill använda på skärmen som visas.



Projektorn kan visa bilder i annorlunda bredd-till-höjdförhållanden benämnda Bredd-/höjdförhållande. Normalt bestämmer insignalen från din videokälla bildens bredd-/höjdförhållande. För vissa bilder kan du dock ändra bredd-/höjdförhållandet så att det passar din skärm.

Om du alltid vill använda ett speciellt bildformat för viss videokälla kan du välja det genom att använda projektorns **Signal**-meny.

### ► Relaterade länkar

- "Ändra bildens bredd-/höjdförhållande" [sid.68](#)
- "Tillgängliga bredd-/höjdförhållanden" [sid.68](#)
- "Projicerad bild med de olika bildformaten" [sid.69](#)
- "Insignalinställningar - Signalmenyn" [sid.181](#)

## Ändra bildens bredd-/höjdförhållande

Du kan ändra bredd-/höjdförhållandet av den visade bilden.

- 1 Sätt på projektorn och växla till den bildkälla du vill använda.
- 2 Tryck på [Aspect]-knappen på fjärrkontrollen.

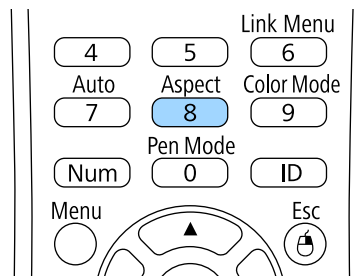

- 3 För att cykliskt växla mellan tillgängliga bredd-/höjdförhållanden för din insignal, tryck på [Aspect]-knappen upprepade gånger.



För att visa bilder utan svarta ränder ska du ställa in **Upplösning** på **Bred** eller **Normal** i projektorns **Signal**-meny beroende på datorns upplösning.

### ► Relaterade länkar

- "Insignalinställningar - Signalmenyn" [sid.181](#)

## Tillgängliga bredd-/höjdförhållanden

Du kan välja följande bredd-/höjdförhållanden, beroende på insignalen från din bildkälla.



- Svarta ränder och beskärda och formaterade bilder kan projiceras i särskilda bredd-/höjdförhållanden, beroende på bredd-/höjdförhållandet och upplösningen på din insignal.
- **Automatiskt** bredd-/höjdförhållandeinställningen är enbart tillgänglig för HDMI-bildkällor.
- Observera att användning av projektorns funktion för förminskning, förstoring eller delning av bilden för kommersiella ändamål eller offentlig visning kan inkräkta på upphovsrättsinnehavarens rättigheter i enlighet med upphovsrättslagstiftningen.

### För projektorer med upplösningen på WXGA (1280 × 800)

Bildformat	Beskrivning
Automatiskt	Ställer automatiskt in bredd-/höjdförhållandet enligt insignalen och inställningarna för <b>Upplösning</b> .
Normal	Visar bilden med full projektyta och behåller bildens bredd-/höjdförhållande.
16:9	Ändrar bildens bredd-/höjdförhållande till 16:9.
Full	Visar bilden med projektytans fulla storlek, men behåller inte bredd-/höjdförhållandet.



Bildformat	Beskrivning
Zoom	Visar bilden med full bredd på projektytan och behåller bildens bredd-/höjdförhållande.
Ursprunglig	Visar bilder i ursprungligt format (bredd-/höjdförhållandet behålls).

## För projektorer med upplösningen på XGA (1024 × 768)

Bildformat	Beskrivning
Automatiskt	Ställer automatiskt in bredd-/höjdförhållandet enligt signalen och inställningarna för <b>Upplösning</b> .
Normal	Visar bilden med full projektyta och behåller bildens bredd-/höjdförhållande.
4:3	Ändrar bildens bredd-/höjdförhållande till 4:3.
16:9	Ändrar bildens bredd-/höjdförhållande till 16:9.

## Projicerad bild med de olika bildformaten

Svarta ränder och beskärda och formaterade bilder kan projiceras i särskilda bredd-/höjdförhållanden, beroende på bredd-/höjdförhållandet och upplösningen på din signal. Se tabellen nedan för att kontrollera läge för svarta ränder och beskurna bilder.





Bilden för **Ursprunglig** varierar beroende på signalen.

## För projektorer med upplösningen på WXGA (1280 × 800)

Bildformat	Bredd-/höjdförhållande för signaler		
	16:10	16:9	4:3
Normal Automatiskt			
16:9			
Full			
Zoom			
Ursprunglig			

## För projektorer med upplösningen på XGA (1024 × 768)

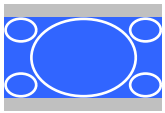
Bildformat	Bredd-/höjdförhållande för signaler		
	16:10	16:9	4:3
Normal Automatiskt			
4:3			

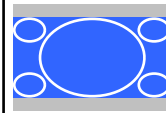
Bildformat	Bredd-/höjdförhållande för insignaler		
	16:10	16:9	4:3
16:9			

Projektorn har olika färglägen för optimalt ljus, kontrast och färg, för en rad visningsmiljöer och bildtyper. Du kan välja läget som passar in med din bild och miljö, eller experimentera med de tillgängliga lägena.

#### ► Relaterade länkar

- "Ändrar färgläget" [sid.71](#)
- "Tillgängliga färglägen" [sid.71](#)
- "Ställa in Automatisk bländare" [sid.71](#)

## Ändrar färgläget

Du kan ändra projektorns Färgläge med fjärrkontrollen för att optimera bilden för din visningsmiljö.

- 1 Sätt på projektorn och växla till den bildkälla du vill använda.
- 2 Tryck på [Color Mode] knappen på fjärrkontrollen för att ändra Färgläge.

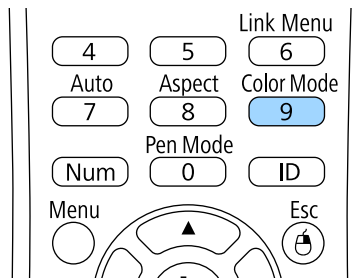

Namnet på Färgläge visas kort på skärmen och därefter ändras skärmens utseende.

- 3 För att växla mellan de tillgängliga färglägena för din insignal, tryck på [Color Mode]-knappen upprepade gånger.



Du kan också ställa in **Färgläge** inställningen i projektorns **Bild** meny.

#### ► Relaterade länkar

- "Bildkvalitetsinställningar - Bildmeny" [sid.179](#)

## Tillgängliga färglägen

Du kan ställa in projektorn att använda dessa färglägen beroende på den ingående källa du använder:

Färgläge	Beskrivning
Presentation	Bäst för färgpresentationer och TV-bilder i ett ljusstarkt rum, med livliga bilder med skarp kontrast.
Dynamiskt	Bäst för projicering i ett ljust rum. Detta är det ljusaste läget.
Bio	Bäst för filmer med bilder i naturliga toner projicerade i ett mörkt rum.
sRGB	Bäst för stillbilder projicerade i ett ljust rum som uppfyller färgstandarden sRGB.
Svarta tavlan	Bäst för presentationer på en grön tavla (justerar färgerna därefter).

## Ställa in Automatisk bländare

Du kan sätta på Automatisk bländare för att automatiskt optimera bilden beroende på innehållets ljus.

Denna inställning finns för färglägena **Dynamiskt** eller **Bio**.

- 1 Sätt på projektorn och växla till den bildkälla du vill använda.

- 2** Tryck på knappen [Menu] på kontrollpanelen eller fjärrkontrollen.

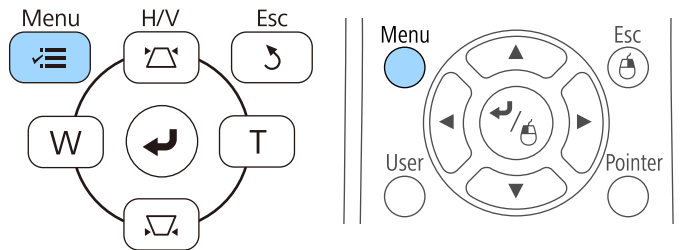

- 3** Välj **Bild**-menyn och tryck på [Enter].



- 4** Välj **Automatisk bländare** och tryck på [Enter].



- 5** Välj ett av följande alternativ och tryck på [Enter]:
- **Hög hastighet** för att justera ljusstyrka så fort som scenen ändras.
  - **Normal** för standard ljusjustering.
- 6** Tryck på [Menu] eller [Esc] för att avsluta menyerna.

Du kan fininställa olika aspekter för hur färgerna visas på dina projicerade bilder.

## ► Relaterade länkar

- "Justera nyans, mättnad och ljusstyrka" [sid.73](#)

## Justera nyans, mättnad och ljusstyrka

Du kan justera inställningarna för Nyans, Mättnad och Ljusstyrka för individuella bildfärger.

- 1 Sätt på projektorn och växla till den bildkälla du vill använda.
- 2 Tryck på knappen [Menu] på kontrollpanelen eller fjärrkontrollen.

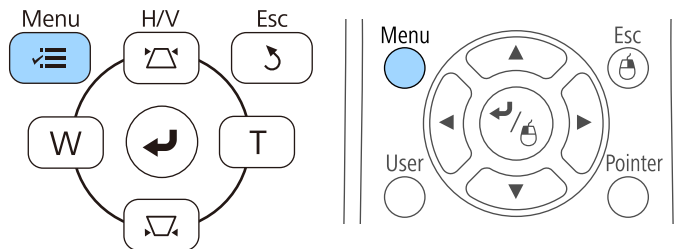

- 3 Välj **Bild**-menyn och tryck på [Enter].



- 4 Välj **Avancerat** och tryck på [Enter].
- 5 Välj **RGBCMY** och tryck på [Enter].
- 6 Gör följande efter behov för varje R (röd), G (grön), B (blå), C (cyan), M (magenta) och Y (gul):
  - För att ställa in den rödaktiga - blåaktiga - grönaktiga färgnyansen allmänt, justera **Nyans**inställningen.
  - För att justera den allmänna mättnaden i färgen, justera **Mättnad**inställningen.

- För att justera den allmänna ljusstyrkan i färgen, justera **Ljushet**-inställningen.

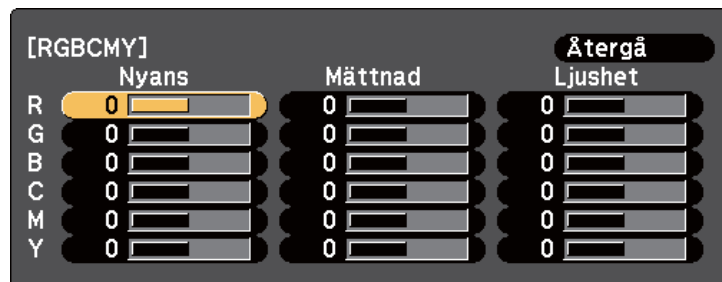

**7** Tryck på [Menu] eller [Esc] för att avsluta menyerna.

Volymknapparna styr projektorns inbyggda högtalarsystem.

Det går även att styra volymen för externa högtalare som anslutits till projektorn.

Du måste justera volymen separat för varje ansluten ingående källa.

- 1 Sätt på projektorn och starta en presentation.
- 2 För att sänka eller höja volymen, tryck på [Volume]-knapparna på fjärrkontrollen (se bilden).

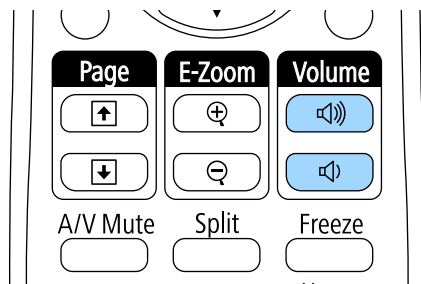

En volymkontroll visas på skärmen.

- 3 För att ställa in volymen till en specifik nivå för en ingående källa, välj **Volym** i projektorns **Inställningar**-meny.

## **Försiktighet**

Börja inte en presentation med en hög volyminställning. Plötsliga oljud kan orsaka hörselskador.

Sänk alltid volymen innan enheten stängs av så att du gradvis kan öka volymen när enheten slås på igen.

## ► Relaterade länkar

- "Inställningar för projektorfunktioner - Inställningsmeny" [sid.183](#)

# Använda de interaktiva funktionerna

Följ instruktionerna i dessa avsnitt för att använda de interaktiva funktionerna.

## ► Relaterade länkar

- "Interaktiva funktionslägen" [sid.77](#)
- "Förberedelser innan du använder interaktiva funktioner" [sid.79](#)
- "Rita på en projicerad bild (Anteckningsläge)" [sid.91](#)
- "Använda den projicerade skärmen som en whiteboard (Whiteboardläge)" [sid.93](#)
- "Styra datorfunktioner från en projicerad skärm (läge Dator interaktivt)" [sid.95](#)
- "Interaktion med skärmen" [sid.101](#)
- "Använda den interaktiva funktionen över ett nätverk" [sid.108](#)
- "Windows penninmatning och pennverktyg" [sid.109](#)
- "Interaktiva funktioner när du projicerar två bilder samtidigt" [sid.111](#)
- "Interaktiva funktioner när du projicerar med två projektorer" [sid.114](#)



Du kan utföra följande funktioner med de interaktiva funktionerna.



- De interaktiva funktionerna är endast tillgängliga för EB-695Wi/EB-685Wi/EB-680Wi/EB-675Wi.
- Pekåtgärder med fingret är endast tillgängliga för EB-695Wi/EB-680Wi.

- I whiteboardläget kan du använda interaktiva pennor eller fingret för att skriva på den projicerade "whiteboarden".

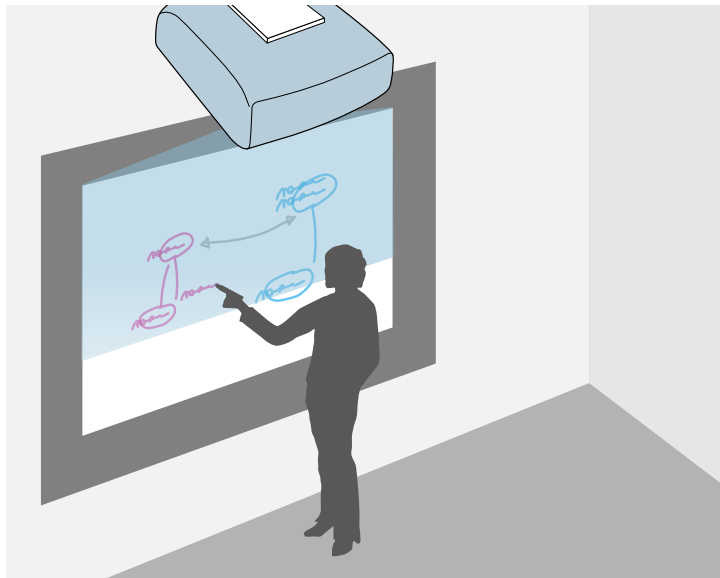

Du behöver inte använda en dator eller installera någon ytterligare programvara för att använda den inbyggda whiteboard ritfunktionen. Detta är användbart i möten istället för en whiteboard. Du kan också spara och skriva ut ritat innehåll.

- I anteckningsläget kan du använda interaktiva pennor eller fingret för att lägga till anteckningar till innehåll som projiceras från en dator, surfplatta, dokumentkamera eller annan källa.



Detta hjälper dig förstärka projicerad information eller inkludera ytterligare anteckningar för mer effektiva lektioner eller presentationer. Du kan också spara och skriva ut den projicerade skärmen med din anteckning.

- I interaktivt datorläge kan du använda interaktiva pennor eller fingret som du använder en mus. Detta gör att du kan navigera, välja och bläddra genom innehåll som projiceras från datorn.

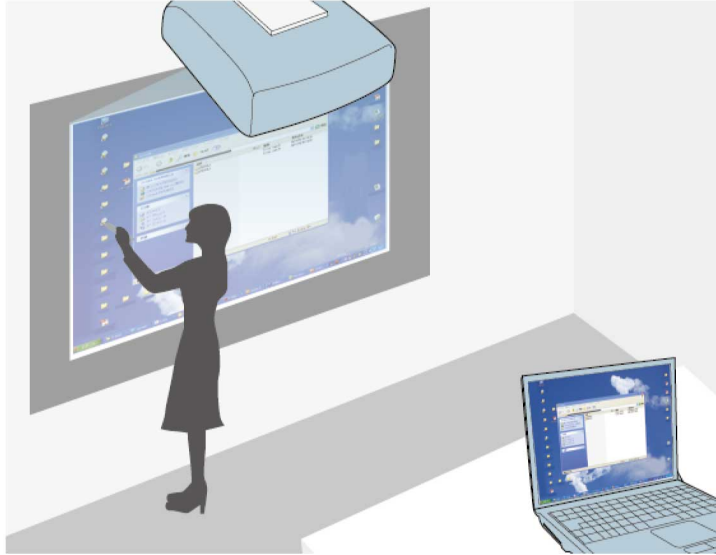

Du kan även använda programvaran Easy Interactive Tools för ytterligare interaktiva funktioner, som t.ex. att spara och skriva ut dina anteckningar. Se *Bruksanvisning till Easy Interactive Tools* inbyggt i mjukvaran för instruktioner.

## ► Relaterade länkar

- "Rita på en projicerad bild (Anteckningsläge)" [sid.91](#)
- "Använda den projicerade skärmen som en whiteboard (Whiteboardläge)" [sid.93](#)
- "Styra datorfunktioner från en projicerad skärm (läge Dator interaktivt)" [sid.95](#)

Detta avsnitt innehåller säkerhetsinstruktionerna när du ställer in och använder interaktiva pennor eller utför pekåtgärder med fingret. Läs dessa instruktioner innan du använder de interaktiva funktionerna.

## ► Relaterade länkar

- "Säkerhetsinstruktioner för interaktiva funktioner" [sid.79](#)
- "Använda de interaktiva pennorna" [sid.79](#)
- "Använda interaktiva pekfunktioner med fingret" [sid.85](#)

## Säkerhetsinstruktioner för interaktiva funktioner

De interaktiva funktionerna fungerar genom infraröd kommunikation. Observera nedanstående punkter när du använder den här funktionen.

- Kontrollera att det inte finns någon stark lampa eller direkt solljus på den interaktiva pennans mottagare eller projiceringsduk.
- Om smuts fastnat på den interaktiva pennans mottagare kan det störa den infraröda kommunikationen och funktionerna kanske inte fungerar normalt. Rengör mottagaren om den är smutsig.
- Håll skyddet till den interaktiva penna-mottagaren fritt från färg och etiketter.
- Använd inte en infraröd fjärrkontroll eller infraröd mikrofon i samma rum eftersom detta kan orsaka funktionsstörningar på den interaktiva pennan.
- Använd inte apparater som alstrar starka ljud, t.ex. roterande enheter eller transformatorer nära projektorn. Det kan orsaka att du inte kan använda de interaktiva funktionerna.

## ► Relaterade länkar

- "Underhåll av projektorn" [sid.207](#)

## Använda de interaktiva pennorna

Projektorn levereras med en blå penna och en orange penna som identifieras av färgen på pennans ände. Du kan antingen använda ena pennan eller bägge på samma gång (en av varje färg).

Kontrollera att pennbatterierna är insatta.

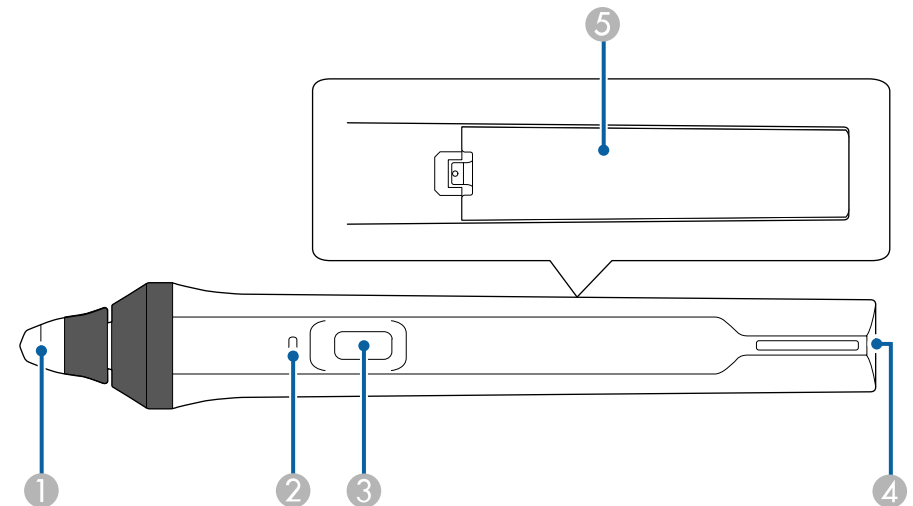

- 1 Pennspets
- 2 Batteriindikator
- 3 Knapp
- 4 Fästpunkt för rem
- 5 Batterilucka

Håll i pennan för att slå på den.

När du är klar med att använda pennan, lämna den som den är, en bit bort från den projicerade skärmen.

## Observera

- Använd inte interaktiva pennor med våta händer eller på platser där de kan bli våta. De interaktiva pennorna är inte vattentäta.
- Håll borta projektor och projektorduk från direkt solljus, annars kanske de interaktiva funktionerna inte fungerar.



- Pennorna stängs av automatiskt efter 15 sekunder när du lägger ner dem. Håll i pennan för att slå på den igen.
- För bästa prestanda, håll pennan vinkelrätt mot projiceringsytan, som visas nedan. Täck inte över den svarta remsan nära spetsen på pennan.

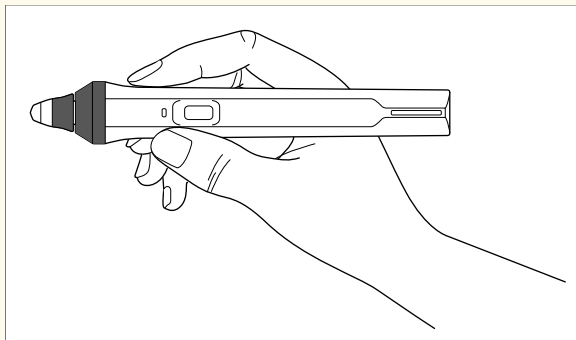

Du kan göra följande med pennan:

- Skriv eller rita på projektorytan i anteckningsläge och whiteboardläge.

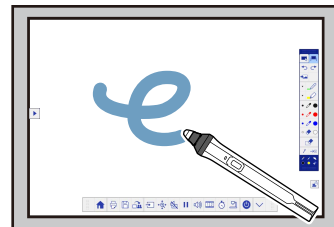
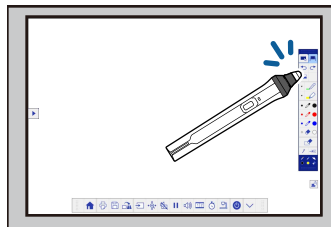

- För att välja ett projicerat objekt, t.ex. en ikon, trycker du på projektorytan med pennspetsen.

- För att rita på den projicerade bilden trycker du på projektorytan med pennan och drar med den efter behov.
- För att flytta den projicerade pekaren, sväva över ytan utan att röra den.
- För att växla pennans funktion från ett ritverktyg till ett radergummi eller andra funktioner som valts i projektormenyn **Utökad**, tryck på knappen på sidan.

## ☛ Utökad > Easy Interactive Function > Allmänt - Avancerat > Åtgärdsknapp för penna

- Använda pennan som en mus i dator interaktivt läge.



- För att vänsterklicka, tryck på den projicerade bilden med pennspetsen.
- För att dubbelklicka, tryck två gånger med pennspetsen.
- För att högerklicka, tryck på knappen på sidan.
- För att klicka och dra, peka och dra med pennan.
- För att flytta markören, sväva över ytan utan att röra den.



- Om du inte vill använda svävarfunktionen kan du stänga av den i **Svävar**-inställningen i projektormenyn **Utökad**.
  - ☛ **Utökad > Easy Interactive Function > Svävar**
- För att en lång tryckning med pennan ska fungera som ett högerklick, välj följande inställningar i projektormenyn **Utökad**.
  - Ställ in **Driftläge för penna**-inställningen till **Ubuntu-läge**.
    - ☛ **Utökad > Easy Interactive Function > Driftläge för penna**
  - Ställ in **Aktivera högerklick**-inställningen till **På**.
    - ☛ **Utökad > Easy Interactive Function > Aktivera högerklick**

## ► Relaterade länkar

- "Pennkalibrering" [sid.81](#)
- "Kalibrera automatiskt" [sid.81](#)
- "Kalibrera manuellt" [sid.83](#)
- "Projektordelar - Interaktiva pennor" [sid.19](#)

## Pennkalibrering

Kalibrering koordinerar placeringen av pennan med placeringen av markören. Du behöver bara kalibrera projektorn första gången du använder den.

Du kan använda **Auto kalibrering** för att kalibrera systemet, men **Manuell kalibrering** finns även tillgängligt för finjusteringar eller om **Auto kalibrering** misslyckades.



- Flytta bort pennor som du inte använder från projektionsskärmen när du kalibrerar systemet.
- Kalibrera systemet igen om du märker någon skillnad i positionering efter att du utför något av följande:
  - Utföra Geometrisk korr.
  - Justera bildens storlek
  - Använda Bildbyte-funktionen
  - Ändra projektorns position
- Kalibreringsresultatet kvarstår tills du kalibrerar igen.

## Kalibrera automatiskt

Du måste kalibrera första gången du använder din projektor och du behöver inte pennorna eller en dator för **Auto kalibrering**.



Du kan också starta **Auto kalibrering** genom att trycka på knappen [User] på fjärrkontrollen.

- Tryck på [Menu]-knappen, markera **Utökad**-meny och tryck på [Enter]-knappen.

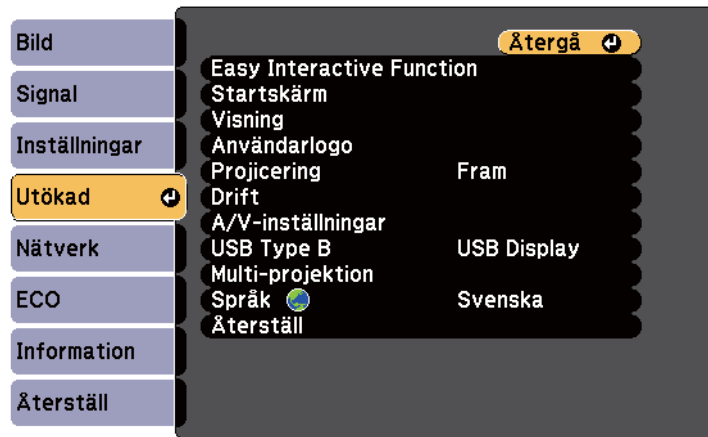

- Välj **Easy Interactive Function**-inställningen och tryck på [Enter]-knappen.

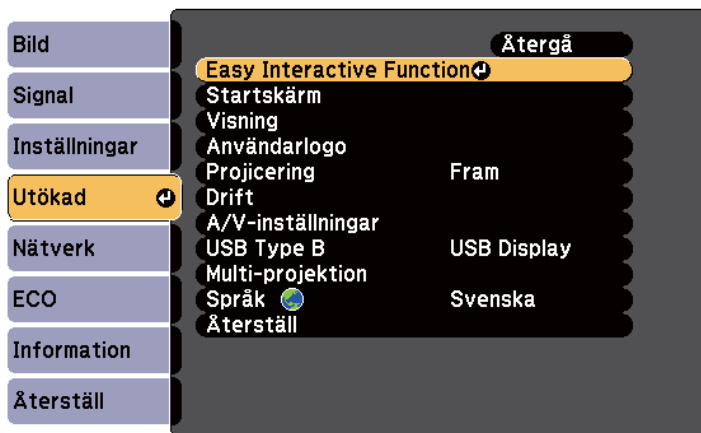

- Välj **Auto kalibrering** och tryck på [Enter]-knappen.

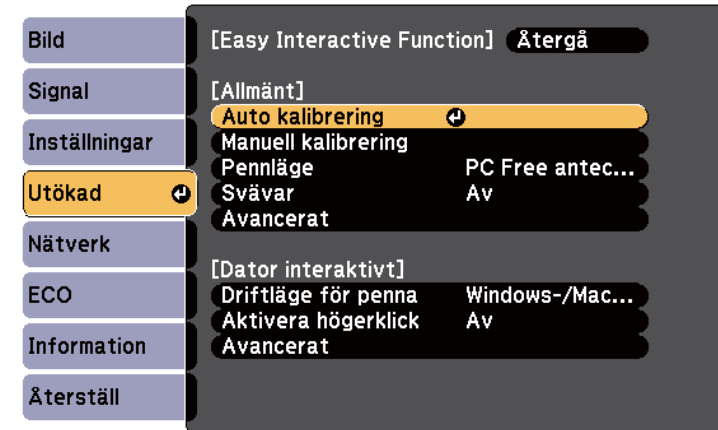

Följande skärm visas.

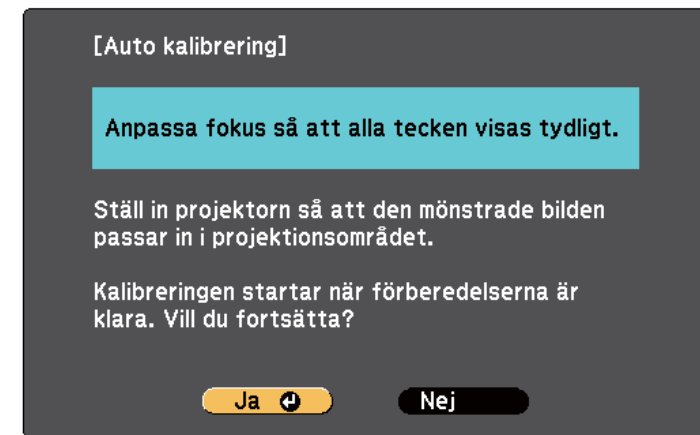

- Justera fokus om det behövs genom att öppna luftfilterluckan på sidan av projektorn och skjuta på fokuseringsspaken.

**5** Välj **Ja** och tryck på knappen [Enter].

Ett mönster visas, försvinner sedan och systemet kalibreras. Om du ser ett meddelande om att kalibreringen misslyckades, måste du kalibrera manuellt.

Markörens och pennans placering ska matcha efter kalibrering. Om inte, kan du behöva kalibrera manuellt.

## Kalibrera manuellt

Om markörens och pennans placering inte stämmer överens efter automatisk kalibrering, kan du kalibrera manuellt.

Utför manuell kalibrering när du ska projicera bilder på en krökt yta.

**1** Tryck på [Menu]-knappen, markera **Utökad**-meny och tryck på [Enter]-knappen.

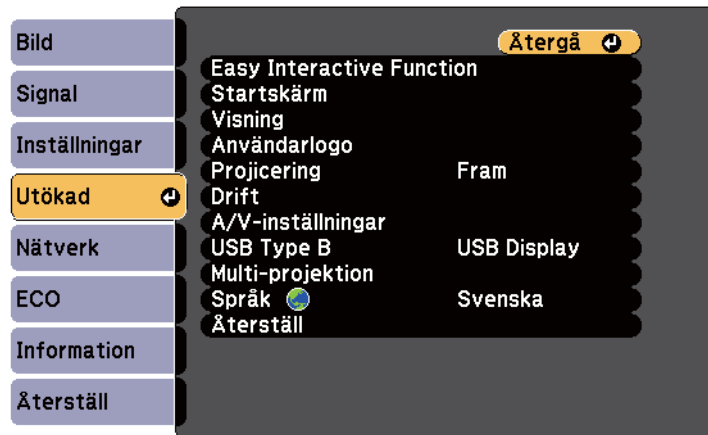

**2** Välj **Easy Interactive Function**-inställningen och tryck på [Enter]-knappen.

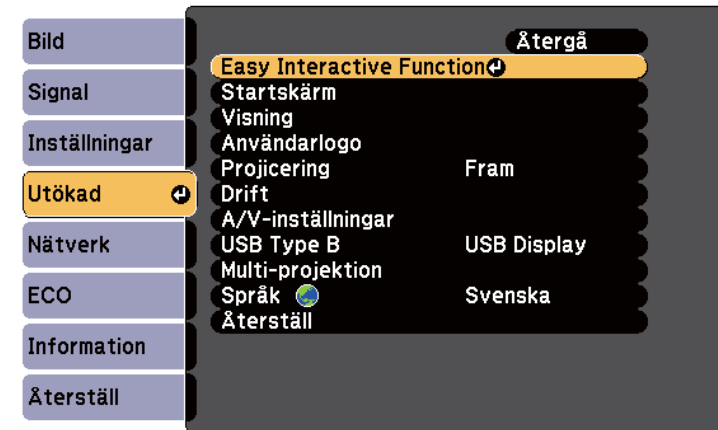

**3** Välj **Manuell kalibrering** och tryck på [Enter]-knappen.

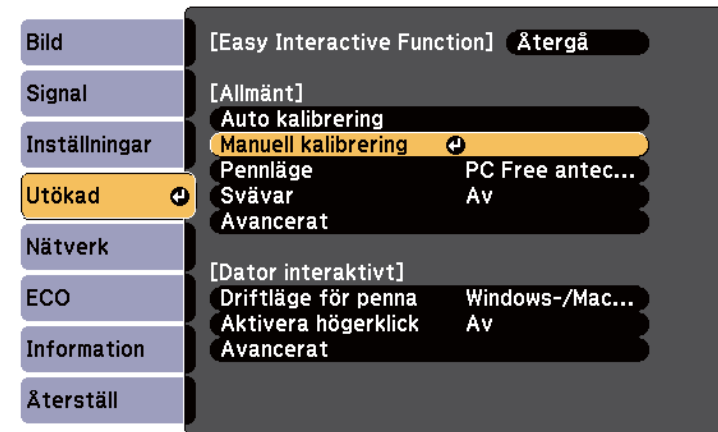

Följande skärm visas.

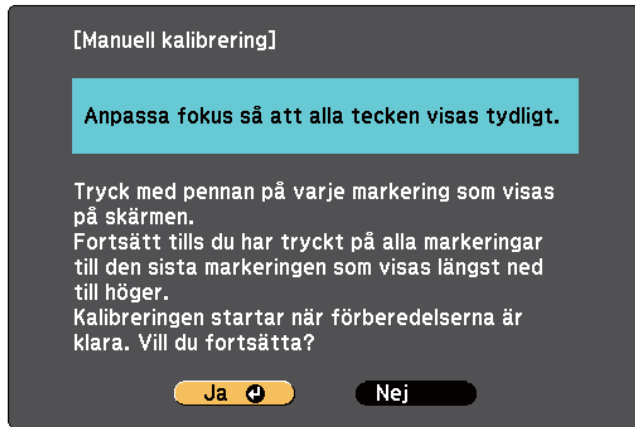

- 4** Justera fokus om det behövs genom att öppna luftfilterluckan på sidan av projektorn och skjuta på fokuseringsspaken.
- 5** Välj **Ja** och tryck på knappen [Enter].  
En blinkande grön cirkel visas i det övre vänstra hörnet av den projicerade bilden.
- 6** Rör vid mitten av cirkeln med pennspetsen.  
Cirkeln försvinner och du ser en annan cirkel nedanför den första.

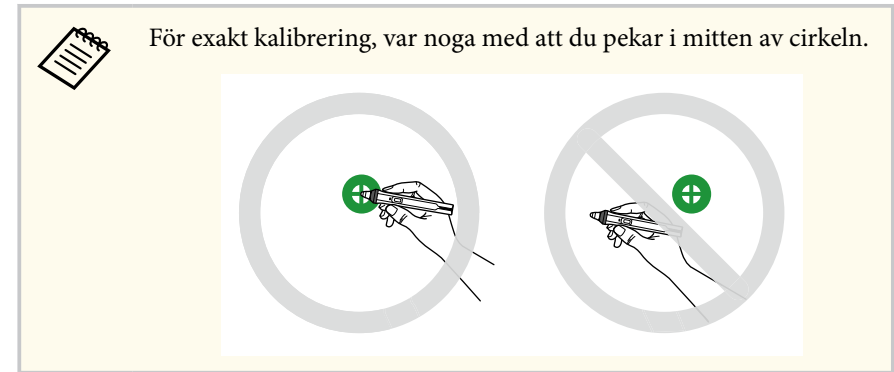
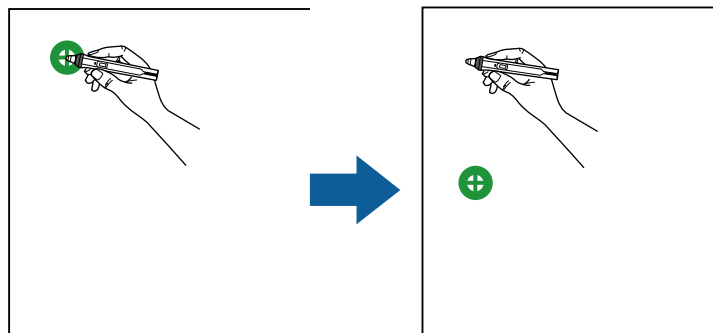

- 7** Tryck på mitten av nästa cirkel och upprepa sedan. När du kommer till botten av kolumnen, visas nästa cirkel överst i en ny kolumn.

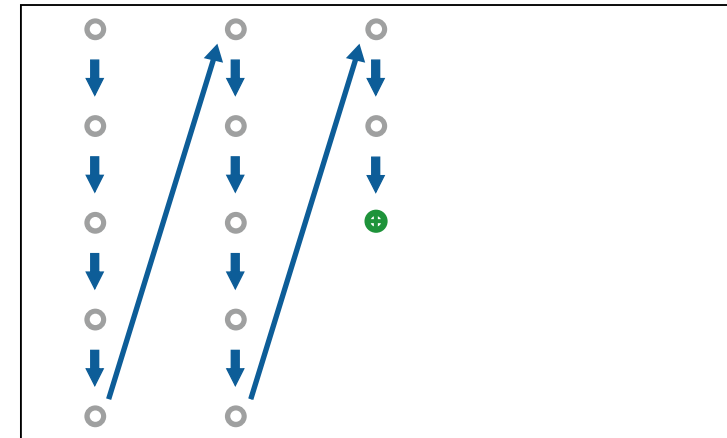

- Kontrollera att du inte blockerar signalen mellan pennan och den interaktiva mottagaren.
- Om du gör fel, tryck på [Esc]-knappen på fjärrkontrollen för att gå bakåt till föregående cirkel.
- För att avbryta kalibreringen, tryck och håll ner [Esc]-knappen i 2 sekunder.



**8** Fortsätt tills alla cirklarna är borta.

## Använda interaktiva pekfunktioner med fingret

Du kan använda fingret för att interagera med den projicerade skärmen, precis som med en interaktiv penna (EB-695Wi/EB-680Wi). Du kan antingen använda en penna eller ett finger, eller båda samtidigt.

Projektorn känner igen upp till sex pekpunkter i Dator interaktivt läge. Vid pekfunktioner med fingret kan du använda två fingrar i antecknings- och whiteboardläge.

Gör följande innan du använder fingret för pekfunktioner:

- Installera pekenheten
- Kalibrera systemet för pennan manuellt
- Utför vinkeljustering på pekenheten
- Kalibrera systemet för pekfunktioner

Se *Installationshandbok* för mer information.

Pekenheten slås på och är klar för pekåtgärder när du slår på projektorn och indikatorn lyser blått.

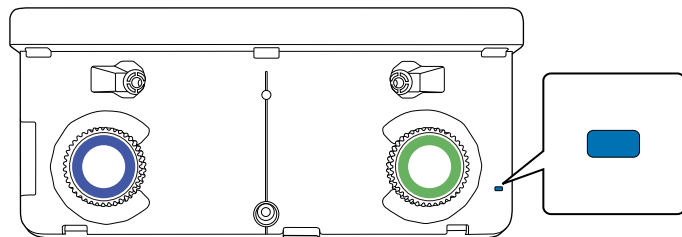

- Kontrollera följande om touch-enheten inte slås på.
- **Ström**-inställningen i menyn **Inst. av pekpunkt** är i läget **På**.  
  - ☛ **Utökad > Easy Interactive Function - Inst. av pekpunkt > Ström**
- Pekenheten är ansluten till projektorns TCH-port med en anslutningskabel för pekenheter.
- Positionsavvikelser kan förekomma beroende på vinkel eller den riktning du pekar med fingret.
- Pekfunktioner kan inte fungera med långa eller konstgjorda naglar, eller med fingrarna inlindade i bandage.
- Pekåtgärder kanske inte identifieras korrekt om fingrarna eller pennorna är för nära varandra eller korsas.
- Om kläder eller annan del av kroppen kommer nära eller vidrör skärmen kanske pekfunktionerna fungerar felaktigt.
- Om du pekar på skärmen med den lediga handen under pekfunktionerna, kanske pekfunktionerna fungerar felaktigt.

Du kan utföra följande pekfunktioner med fingret:

- Använda fingret som en mus i dator interaktivt läge.

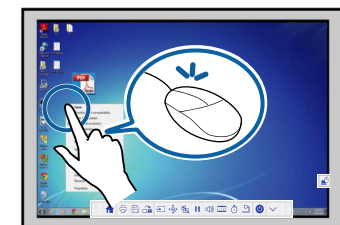
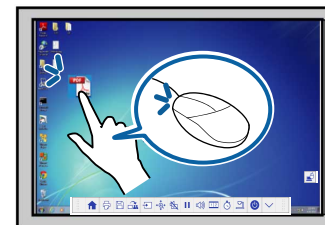

- För att vänsterklicka, tryck på den projicerade bilden med fingret.
- För att dubbelklicka, tryck två gånger på den projicerade bilden med fingret.
- För att klicka och dra, tryck på och dra ett objekt med fingret.



- Om din enhet stöder dessa funktioner kan du även göra följande:
  - För att zooma in eller ut trycker du på ett objekt med två fingrar och antingen flyttar fingrarna bort från varandra (sträck ut för att zooma in) eller in mot varandra (nyp för att zooma ut).
  - För att rotera bilden, tryck på bilden med två fingrar och rotera sedan handen.
  - För att bläddra uppåt eller nedåt på sidan, eller flytta bakåt eller framåt i ett webbläsarfönster, använder du gester såsom snärtar.
  - Du kan endast använda en penna eller ett finger samtidigt.

- Skriva eller rita på projektionssytan i anteckningsläge och whiteboardläge.

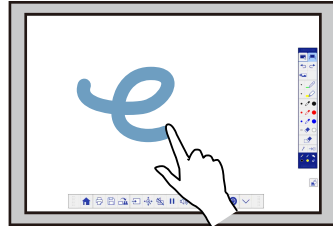
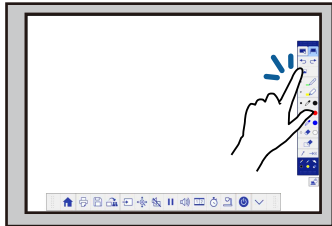

- För att välja ett projicerat objekt, t.ex. en ikon, trycker du på projektionssytan med fingret.
- För att rita på den projicerade skärmen första gången efter att projektorn startats, välj en penna i verktygsfältet och tryck på projektionssytan med fingret. I annat fall fungerar fingret som radergummi första gången du använder pekfunktionerna.

## ► Relaterade länkar

- "Kalibrering för pekfunktioner med fingret" [sid.86](#)
- "Säkerhetsinstruktioner för interaktiva pekfunktioner" [sid.89](#)
- "Laservarningsetiketter" [sid.89](#)

## Kalibrering för pekfunktioner med fingret

En kalibrering koordinerar fingrets placering med markörens placering (EB-695Wi/EB-680Wi). Om markörens och fingrets placering inte matchar behöver du kalibrera igen.



- Placeringen av fingret brukar justeras när pekenheten är installerad. Se *Installationshandbok* för mer information.
- Se till att du har kalibrerat systemet för pennan med **Auto kalibrering** eller **Manuell kalibrering** innan kalibrering för pekfunktioner med fingret.
- Kalibrera för pekfunktioner med fingret igen om du märker någon skillnad i placering efter att du utför något av följande:
  - Kalibrerar systemet för att användas med pennan (automatiskt eller manuellt)
  - Utför vinkeljusteringar på pekenheten
  - Utföra Geometrisk korr.
  - Justera bildens storlek
  - Använda Bildbyte-funktionen
  - Ändra projektorns position

- 1** Tryck på [Menu]-knappen, markera **Utökad**-menyn och tryck på [Enter].

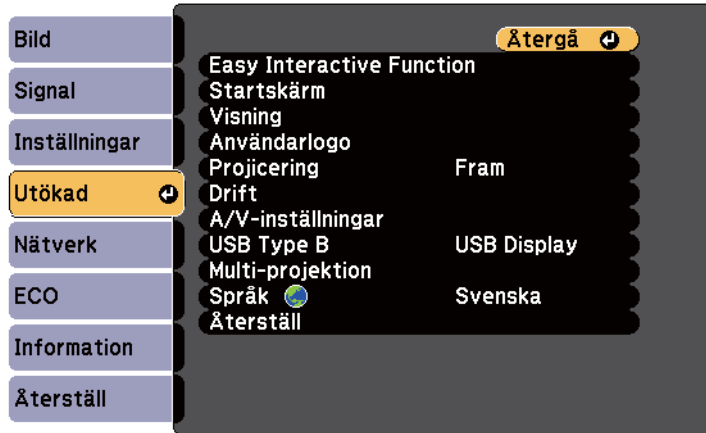

- 3** Välj **Inst. av pekpunkt** och tryck på [Enter]-knappen.

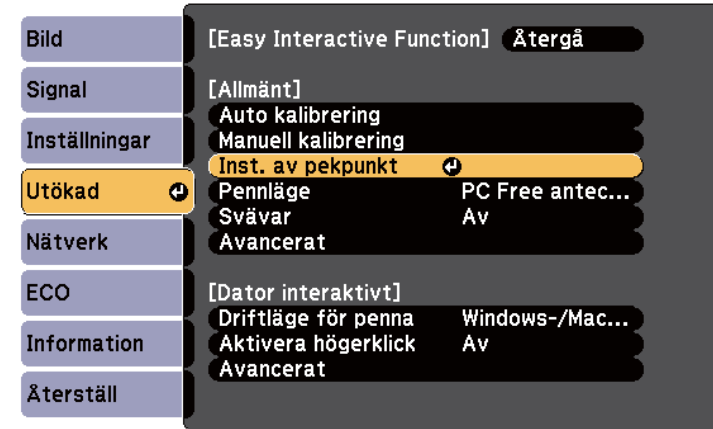

- 2** Välj **Easy Interactive Function**-inställningen och tryck på [Enter].

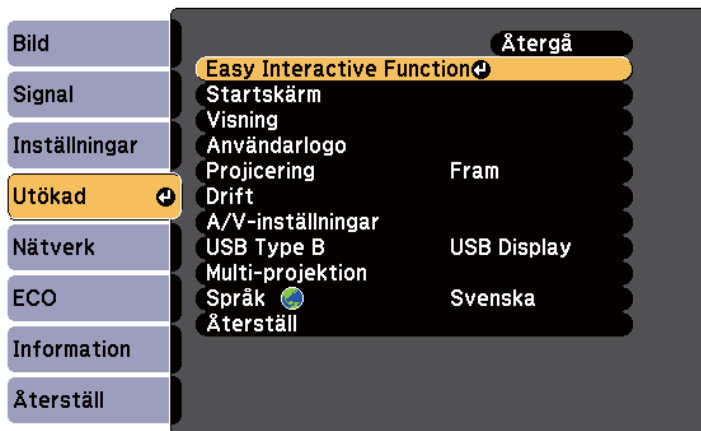

- 4** Välj **Pekkalibrering** och tryck på [Enter]-knappen.



Följande skärm visas.

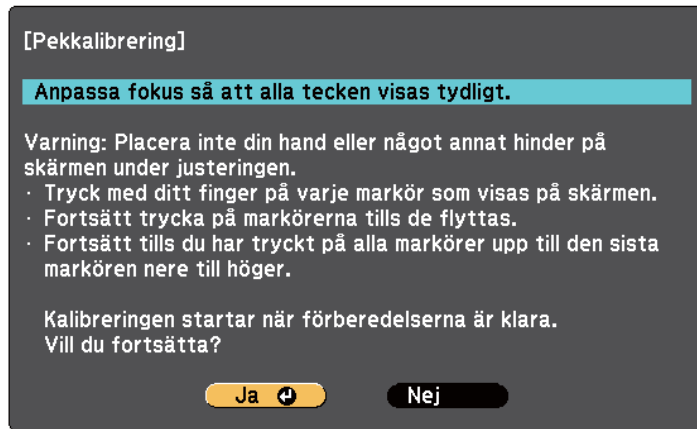

- 5** Justera fokus om det behövs genom att öppna luftfilterluckan på sidan av projektorn och skjuta på fokuseringsspaken.
- 6** Välj **Ja** och tryck på knappen [Enter].  
En blinkande grön cirkel visas i det övre vänstra hörnet av den projicerade bilden.
- 7** Tryck och håll ned mitten av cirkeln med fingret tills cirkeln försvinner och en annan cirkel visas och släpp sedan upp fingret.

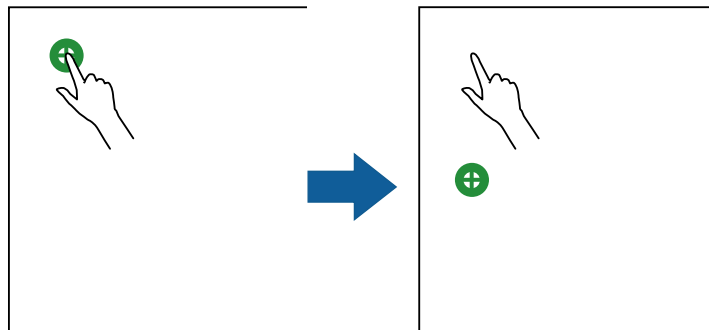

- För exakt kalibrering, var noga med att du pekar i mitten av cirkeln.



The first diagram shows a hand pointing exactly at the center of a green circle with a crosshair. The second diagram shows a hand pointing at the edge of the circle, which is crossed out with a grey circle and a diagonal line, indicating it is incorrect.

- Vidrör inte cirkeln med något annat än fingertoppen.

- 8** Tryck på mitten av nästa cirkel med fingret och upprepa sedan. När du kommer till botten av kolumnen, visas nästa cirkel överst i en ny kolumn.

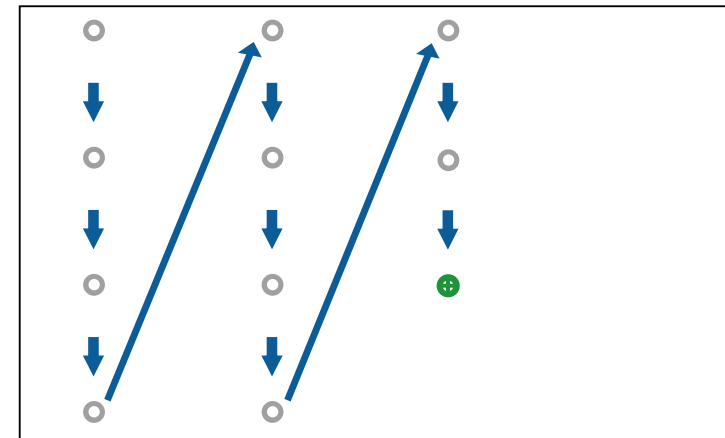



- Kontrollera att du inte blockerar signalen mellan fingret och den interaktiva mottagaren.
- Om du pekar i fel läge, tryck på [Esc]-knappen på fjärrkontrollen eller kontrollpanelen.
- För att avbryta pekkalibreringen, håll [Esc]-knappen intryckt i två sekunder.

**9** Fortsätt tills alla cirklarna är borta.

## Säkerhetsinstruktioner för interaktiva pekfunktioner

Pekfunktion med fingret aktiveras genom att installera pekenheten med en inbyggd laserprodukt med hög effekt(EB-695Wi/EB-680Wi).

Lasern utstrålar från laserspridningsportarna på baksidan av pekenheten:

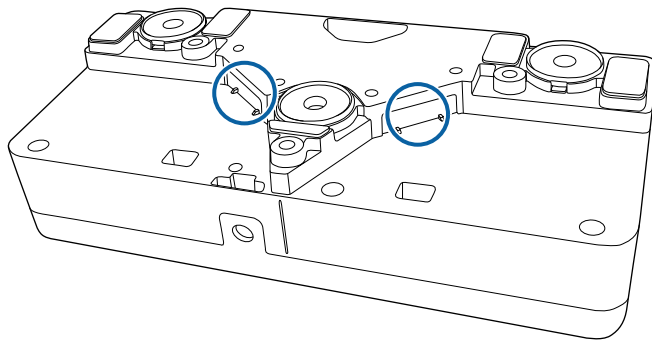

Lägg märke till följande viktiga punkter när du utför pekåtgärder.

## Varning

- Öppna inga höljen på projektorn eller pekenheten. Försök aldrig att ta isär eller modifiera projektorn eller pekenheten. Elektriska spänningar inuti projektorn kan orsaka svåra skador.
- Koppla ur projektorn från vägguttaget och låt alla reparationer utföras av kvalificerad servicepersonal om något problem uppstår med projektorn eller touch-enheten. Fortsatt användning av touch-enheten kan leda till brand eller olyckor och även orsaka ögonskador.

## Laservarningsetiketter

Pekenheten är en klass 1 laserprodukt som uppfyller IEC/EN60825-1:2007.

De etiketter som anger klass 1 laserprodukt och varningar placeras på följande platser på pekenheten:

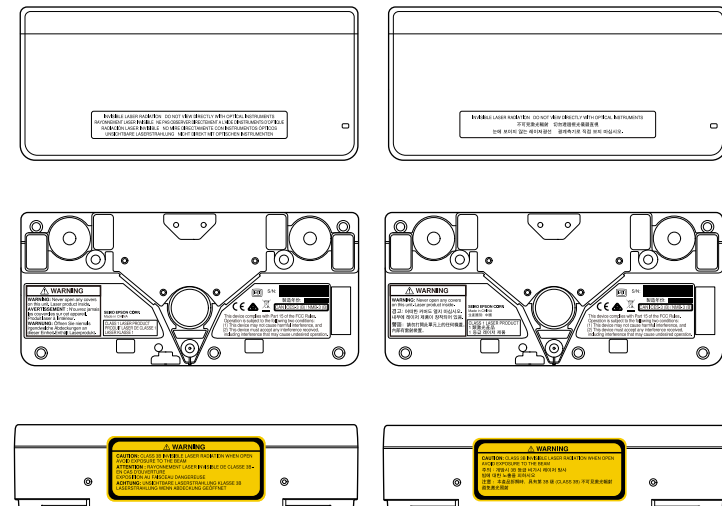

Etiketterna anger följande:

- KLASS 1 LASERPRODUKT

- VARNING: Öppna inga höljen på enheten. Laserprodukt inuti.
- VARNING:
  - FÖRSIKTIGHET: KLASS 3B OSYNLIG LASERSTRÅLNING OM ENHETEN ÄR ÖPPEN
  - UNDVIK EXPONERING FÖR STRÅLEN



I Anteckningsläget kan du projicera från en dator, surfplatta, videoenhet eller annan källa och lägga till anteckningar i ditt projicerade innehåll med hjälp av interaktiva pennor eller fingret (EB-695Wi/EB-680Wi).



- Du kan använda två pennor samtidigt.
- Du kan använda två pennor och två fingrar samtidigt (EB-695Wi/EB-680Wi).
- Se till att du utför kalibreringen först.

**1** Projicera en bild från en ansluten enhet.

**2** Håll en interaktiv penna i närheten av den projicerade skärmen eller peka på den projicerade skärmen med fingret.

**3** Peka på verktygsfliken  eller  för att skriva eller rita.  
Du ser verktygsfältet i den projicerade bilden, till exempel:

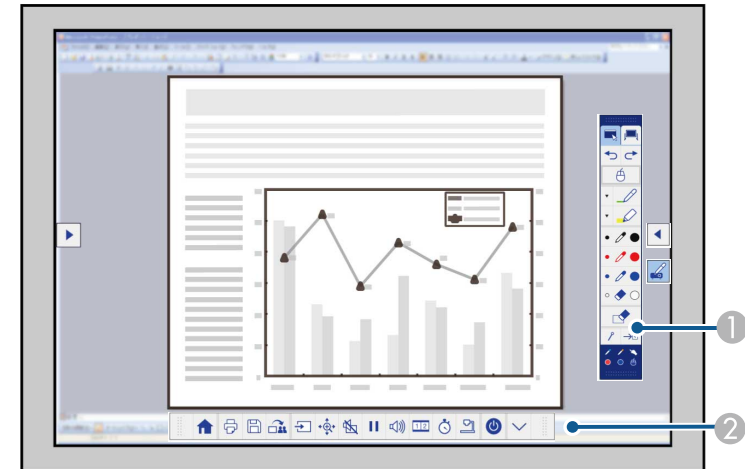

① Ritverktygsfält

② Undre verktygsfält

När verktygsfälten visas kan du skriva på den projicerade skärmen med den interaktiva pennan eller fingret (EB-695Wi/EB-680Wi).



Ritverktygsfältet har ritverktyg såsom penna och radergummi.

Det undre verktygsfältet har ytterligare funktioner som t.ex. verktyg för att styra projektorn eller spara skärmbilden.



- Du kan även styra projektorn från den projicerade skärmen genom att använda det undre verktygsfältet som visas

på skärmen. Peka på  verktygsfliken om det undre verktygsfältet inte visas.

- Du kan flytta verktygsflikarna  och  upp och ner och verktygsfliken  till höger och vänster.

## ► Relaterade länkar

- "Verktygsfält i anteckningsläge och whiteboardläge" [sid.101](#)
- "Undre verktygsfält för projektorstyrning" [sid.104](#)



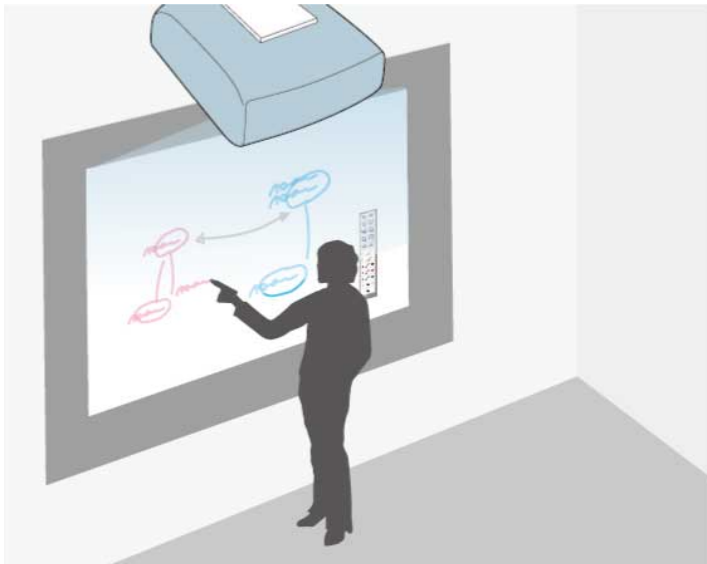

Du kan använda de interaktiva pennorna eller fingret (EB-695Wi/EB-680Wi) för att skriva eller rita på projektionsytan, precis som på en svart tavla eller en whiteboardtavla.



- Du kan använda två pennor samtidigt.
- Du kan använda två pennor och två fingrar samtidigt (EB-695Wi/EB-680Wi).
- Se till att du utför kalibreringen först.

**1** Håll en interaktiv penna i närheten av den projicerade skärmen eller peka på den projicerade skärmen med fingret.

**2** Peka på  eller  i verktygsfliken. Verktygsfältet visas.

**3** Peka på  ikonen i verktygsfältet.

Du ser whiteboardskärmen och verktygsfältet, till exempel:

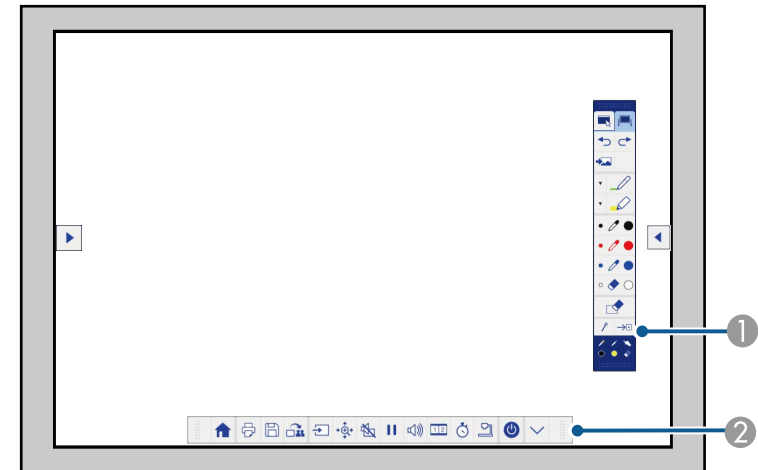

① Ritverktygsfält

② Undre verktygsfält

När verktygsfälten visas kan du skriva på den projicerade skärmen med den interaktiva penna eller fingret (EB-695Wi/EB-680Wi).



Ritverktygsfältet har ritverktyg såsom penna och radergummi.

Det undre verktygsfältet har ytterligare funktioner som t.ex. verktyg för att styra projektorn eller spara skärmbilden.



- Du kan även styra projektorn från den projicerade skärmen genom att använda det undre verktygsfältet som visas

på skärmen. Peka på  verktygsfliken om det undre verktygsfältet inte visas.

- Du kan flytta verktygsflikarna  och  upp och ner och verktygsfliken  till höger och vänster.



Du kan också använda programvaran Easy Interactive Tools för extra interaktiva funktioner, såsom att hantera ritområdet som en sida och skapa flera sidor att rita på. Se *Bruksanvisning till Easy Interactive Tools* för instruktioner.

## ► Relaterade länkar

- "Verktygsfält i anteckningsläge och whiteboardläge" [sid.101](#)
- "Undre verktygsfält för projektorstyrning" [sid.104](#)

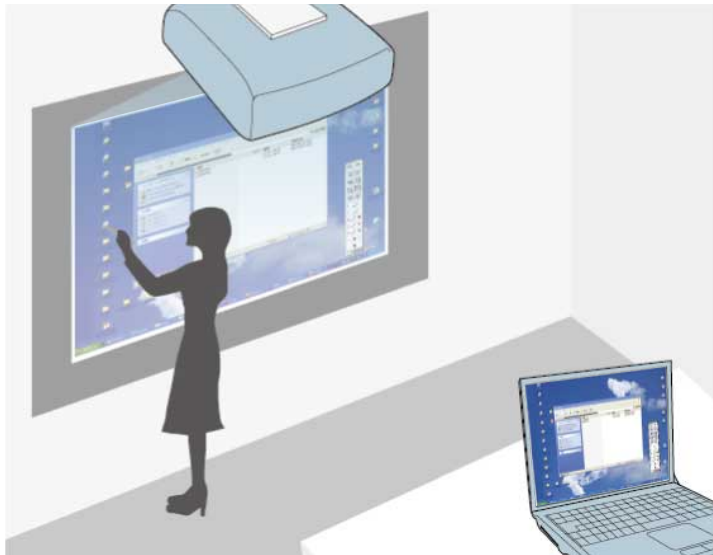

När projektorn är ansluten till en dator via USB-kabel kan du styra datorn från den projicerade skärmen med hjälp av interaktiva pennor eller fingret (EB-695Wi/EB-680Wi), precis som du skulle göra med en mus. Du kan navigera, välja och interagera med dina datorprogram från den projicerade bilden.



- När du använder flera skärmar med Windows 7 eller senare, och använder interaktivt läge på den sekundära displayen, gör följande inställningar:
  - Ställ in **Driftläge för penna**-inställningen på **Windows-/Mac-läge** i inställningen **Easy Interactive Function**-inställningen i projektorns meny **Utökad**.
  - Gå till **Kontrollpanelen > Maskinvara och ljud > Inställningar för Tablet PC > Inställningar** för att starta installationsprogrammet och konfigurera de interaktiva funktionerna.

Om du använder en tredje skärm, kan du inte använda de interaktiva funktionerna med den skärmen.

Du kan inte skriva eller rita över flera skärmar.

- För att använda datorns interaktiva läge över ett nätverk måste du installera EasyMP PC Projection version 2.10 eller senare (för Windows och OS X).

## ► Relaterade länkar

- "Systemkrav för Dator interaktivt läge" [sid.95](#)
- "Använda Dator interaktivt läge" [sid.96](#)
- "Justera pennfunktionsytan" [sid.98](#)
- "Installera Easy Interactive Driver på OS X" [sid.100](#)

---

## Systemkrav för Dator interaktivt läge

Din dator måste ha något av följande operativsystem för att använda Dator interaktivt läge.

Windows	Windows Vista Service Pack 2 <ul style="list-style-type: none"> <li>• Ultimate (32-bitars)</li> <li>• Enterprise (32-bitars)</li> <li>• Business (32-bitars)</li> <li>• Home Premium (32-bitars)</li> <li>• Home Basic (32-bitars)</li> </ul>
	Windows 7 Service Pack 1 <ul style="list-style-type: none"> <li>• Ultimate (32- och 64-bitars)</li> <li>• Enterprise (32- och 64-bitars)</li> <li>• Professional (32- och 64-bitars)</li> <li>• Home Premium (32- och 64-bitars)</li> </ul>
	Windows 8 <ul style="list-style-type: none"> <li>• Windows 8 (32- och 64-bitars)</li> <li>• Windows 8 Pro (32- och 64-bitars)</li> <li>• Windows 8 Enterprise (32- och 64-bitars)</li> </ul>
	Windows 8.1 <ul style="list-style-type: none"> <li>• Windows 8.1 (32- och 64-bitars)</li> <li>• Windows 8.1 Pro (32- och 64-bitars)</li> <li>• Windows 8.1 Enterprise (32- och 64-bitars)</li> </ul>
	Windows 10 <ul style="list-style-type: none"> <li>• Windows 10 Home (32- och 64-bitars)</li> <li>• Windows 10 Pro (32- och 64-bitars)</li> </ul>

Mac	OS X <ul style="list-style-type: none"> <li>• OS X 10.7.x</li> <li>• OS X 10.8.x</li> <li>• OS X 10.9.x</li> <li>• OS X 10.10.x</li> <li>• OS X 10.11.x</li> </ul>
Ubuntu	Ubuntu <ul style="list-style-type: none"> <li>• 14.10</li> <li>• 15.04</li> <li>• 15.10</li> <li>• 16.04 LTS</li> </ul>

## Använda Dator interaktivt läge

Du kan styra dina datorprogram från den projicerade skärmen med interaktivt datorläge.

**1** Om du använder OS X ska du installera drivrutinen Easy Interactive Driver på din dator första gången du använder de interaktiva funktionerna.

**2** Anslut projektorn till datorn med en USB-kabel.



• När du använder interaktivt datorläge över ett nätverk, behöver du inte en USB-kabel.

**3** Starta projektorn.

**4** Projicera din datorskärm.

**5** Tryck på [Menu]-knappen, markera **Utökad**-menyn och tryck på [Enter].

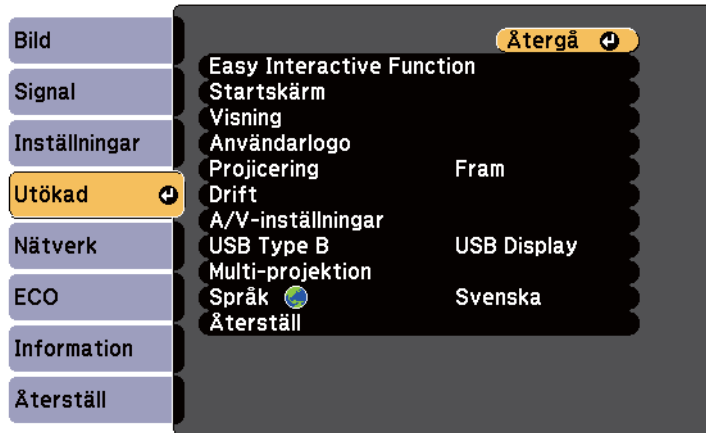

**6** Välj **USB Type B**-inställningen och tryck på [Enter].

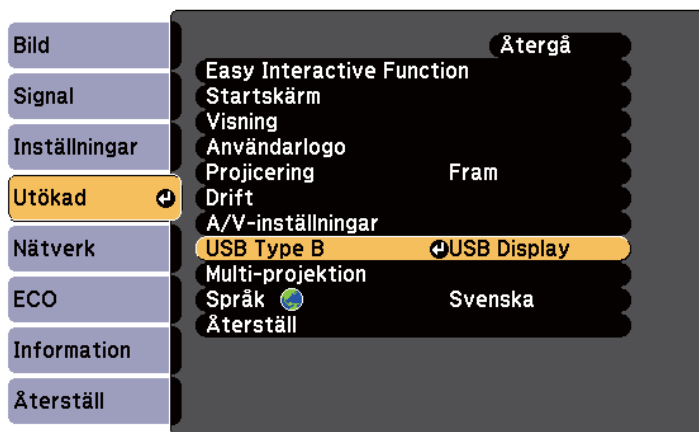

**7** Välj något av följande:

- För att använda interaktivt datorläge med en dator, en HDMI-kabel eller via ett nätverk, välj **Easy Interactive Function**.

- För att använda dator interaktivt läge och USB Display samtidigt, välj **USB Display/Easy Interactive Function**.



- När du projicerar med USB Display kan svarstiden vara långsammare.
- Om du använder två interaktiva pennor samtidigt kan det orsaka störningar i en del program. Flytta oanvänd interaktiv penna från projicerad skärm.
- Välj **Driftläge för penna**-inställningen i **Easy Interactive Function**-inställningen i projektormenyn **Utökad** i enlighet med operativsystemet för den anslutna datorn.

☛ Utökad > Easy Interactive Function > Driftläge för penna

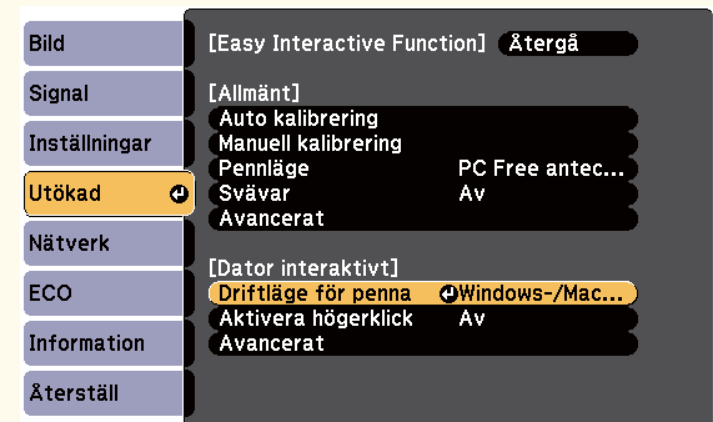

**8** Tryck på [Menu]-knappen för att stänga menyerna.



**9** Se till att du har kalibrerat projektorn första gången du använder den.



**10** Håll en interaktiv penna i närheten av den projicerade skärmen eller peka på den projicerade skärmen med fingret.



Ikonen visas på den projicerade skärmen.



- Ikonen  visas till höger första gången. Nästa gång den visas på den sida där du senast öppnade verktygsfältet.
- Om  ikonen inte visas, ställ in **Pennlägesikon**-inställningen till **På** i projektorns **Utökad**-meny.  
 **Utökad > Visning > Pennlägesikon**

**11** Välj  ikonen och välj sedan  ikonen.



- Du kan också ändra till dator interaktivt läge genom att göra följande:
- Tryck på [Pen Mode]-knappen på fjärrkontrollen.
  - Ändra **Pennläge**-inställningen i projektorns **Utökad**-meny till **Dator interaktivt**.  
 **Utökad > Easy Interactive Function > Pennläge**

Nu kan du styra datorn med den interaktiva pennan eller fingret. Du kan använda följande:

- Inmatningspanelen för surfplatta i Windows 7 eller Windows Vista.
- Pennverktyg för anteckningar i Microsoft Office-program.

## ► Relaterade länkar

- "Systemkrav för Easy Interactive Driver" [sid.254](#)
- "Installera Easy Interactive Driver på OS X" [sid.100](#)
- "Använda den interaktiva funktionen över ett nätverk" [sid.108](#)
- "Windows penninmatning och pennverktyg" [sid.109](#)

- "Pennkalibrering" [sid.81](#)
- "Kalibrering för pekfunktioner med fingret" [sid.86](#)

## Justera pennfunktionsytan

Pennfunktionsytan justeras automatiskt normalt om du ansluter en annan dator eller justerar datorns upplösning. Om du märker att pennans position är felaktig när du styr din dator från den projicerade skärmen (dator interaktivt läge), kan du justera pennytan manuellt.



Manuell justering är inte tillgängligt vid projicering från ett LAN-källa.

- 1** Växla till dator interaktivt läge om det behövs.
- 2** Tryck på [Menu]-knappen, markera **Utökad**-menyn och tryck på [Enter].



**3** Välj **Easy Interactive Function**-inställningen och tryck på [Enter].

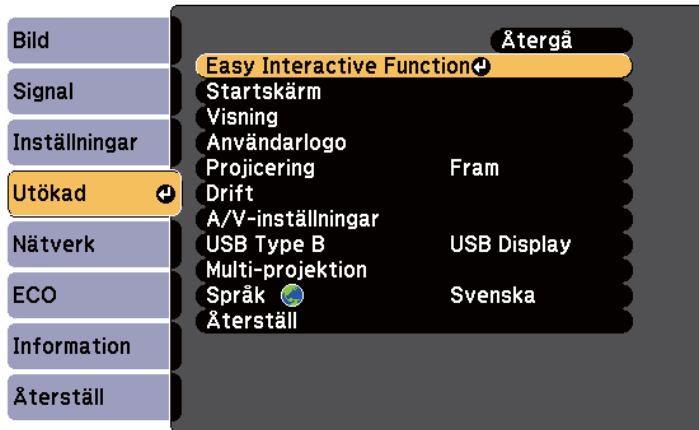

**5** Välj **Manuellt pennområde** och tryck på [Enter]-knappen.

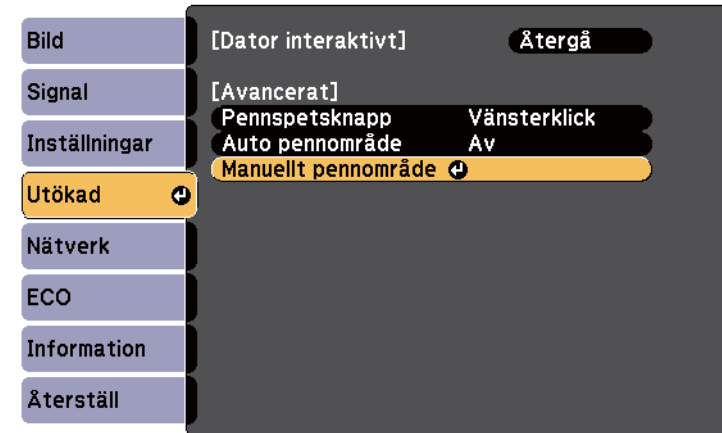

**4** I avsnittet **Dator interaktivt**, välj **Avancerat** och tryck sedan på [Enter].

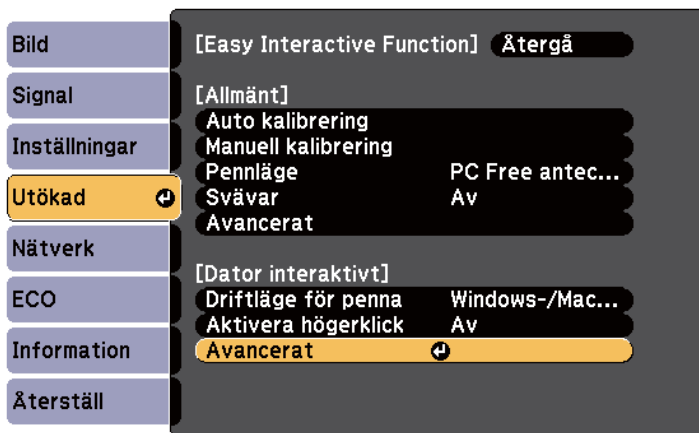

När **Auto pennområde** är inställt till **På**, ändra till **Av**.

**6** Välj **Ja** och tryck på knappen [Enter].

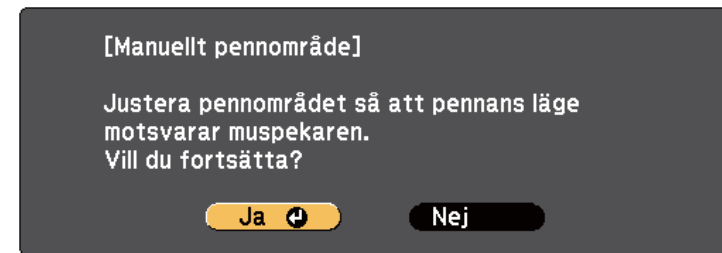

Muspekaren flyttas mot det vänstra hörnet.

**7** När muspekaren stannar vid det övre vänstra hörnet av bilden, tryck på pekarens spets med pennan.

Muspekaren flyttas mot det högra hörnet.

- 8 När muspekaren stannar vid det nedre högra hörnet av bilden, tryck på pekarens spets med pennan.

## ► Relaterade länkar

- "Använda Dator interaktivt läge" [sid.96](#)

## Installera Easy Interactive Driver på OS X

Installera Easy Interactive Driver på din dator för att använda dator interaktivt läge.



Du kanske redan har installerat Easy Interactive Tools med **Easy Install**-alternativet, som också installerar Easy Interactive Driver. Se *Bruksanvisning till Easy Interactive Tools* på dokument-CD-ROM-skivan för mer information.

- 1 Starta datorn.
- 2 Sätt i EPSON Projector Software for Easy Interactive Function-CD-ROM-skivan i din dator.  
Du ser nu EPSON-fönstret.
- 3 Dubbelklicka på **Install Navi** ikonen i EPSON-fönstret.
- 4 Välj **Anpassad installation**.
- 5 Följ instruktionerna på bildskärmen för att installera programvaran.
- 6 Starta om datorn.



Följ dessa anvisningar för att interagera med den projicerade bilden eller styra projektorn.

## ► Relaterade länkar

- "Växla det interaktiva läget" [sid.101](#)
- "Verktysfält i anteckningsläge och whiteboardläge" [sid.101](#)
- "Undre verktysfält för projektorstyrning" [sid.104](#)
- "Systemkrav för Easy Interactive Driver" [sid.254](#)

## Växla det interaktiva läget

Du kan enkelt växla det interaktiva läget.

- För att växla mellan dator interaktivt läge och anteckningsläge, välj en av följande ikoner:
  - För att ändra från anteckningsläge till interaktivt datorläge:



- För att ändra från interaktivt datorläge till anteckningsläge:



- För att växla mellan anteckningsläge och whiteboardläge, välj följande ikon i verktysfältet.

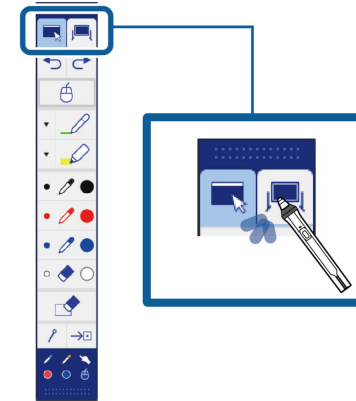



- Du kan också ändra det interaktiva läget genom att göra följande:
  - Tryck på [Pen Mode]-knappen på fjärrkontrollen.
  - Växla till **PC Free anteckning** eller **Dator interaktivt i Penläge**-inställningen i projektormenyn **Utökad**.
    - ☛ **Utökad > Easy Interactive Function > Penläge**
  - Du kan inte växla till dator interaktivt läge när **USB Type B**-inställningen i projektorns **Utökad**-meny är inställd på **Trådlös mus/USB Display**.
  - Efter växling till dator interaktivt läge hålls innehåll kvar som ritats anteckningsläge.





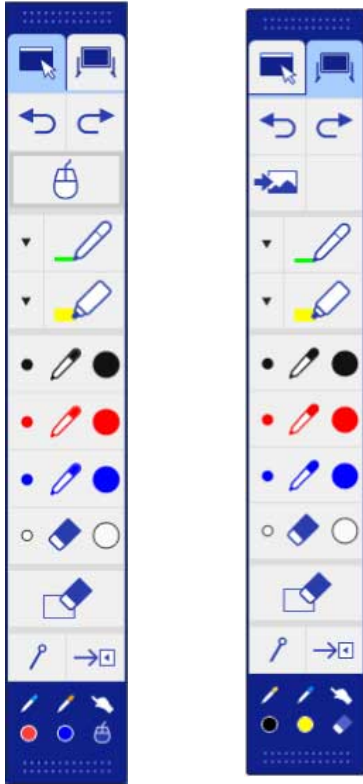





## Verktysfält i anteckningsläge och whiteboardläge



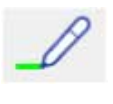



Med hjälp av verktysfältet i anteckningsläge och whiteboardläge kan du rita och skriva på den projicerade bilden. I verktysfältet kan du även enkelt växla till antecknings- eller whiteboardläge.

I följande figur visas verktygsfältet för anteckningsläge till vänster och verktygsfältet för whiteboardläge till höger:



	Växlar till anteckningsläge.
	Växlar till whiteboardläge.

	Ångrar den senaste åtgärden.
	Gör om senaste åtgärd som ångrades.
	Växlar till datorns interaktiva läge.
	Välj en vit eller svart bakgrund eller ett av fyra mönster.
	Skriver eller ritlar fria linjer med egen penna. Välj  ikonen för att ändra anpassad pennfärg och bredd.
	Skriver eller ritlar fria linjer med en markörpenna. Välj  ikonen för att ändra anpassad pennfärg och bredd för markörpenna.
	Svart penna (fin spets till vänster, tjock till höger).
	Röd penna (fin spets till vänster, tjock till höger).
	Blå penna (fin spets till vänster, tjock till höger).

	Radergummi (tunn bredd till vänster, tjock till höger).
	Tar bort allt ritat.
	Visar eller döljer verktygsfältet när du ritat.  : Verktygsfältet döljs när du ritat.  : Verktygsfältet visas alltid.
	Stänger verktygsfältet.
	Visar vilket verktyg du använder med pennan   eller fingret  (EB-695Wi/EB-680Wi).  : Använda pennverktyg. Färgen på ikonen anger färgen på pennan.  : Använda radergummiverktyg.  : Använda pennan eller fingret som mus.

## ► Relaterade länkar

- "Välj linjebredd och färg" [sid.103](#)
- "Välja whiteboardmallar" [sid.104](#)

## Välj linjebredd och färg

Du kan välja färg och linjebredd för både den egna pennan och markörverktyg.



- 1 Välj  ikonen bredvid anteckningsverktyget för anpassad penna eller markörverktyg.  
Följande ruta visas:



- 2 Välj linjebredd och färg som du vill använda för pennan eller markörverktyg.



- När du svävar över färgpaletten visas namnet på färgen.
- Du kan ändra skugga på färgpaletten med hjälp av **Färgpalett** i projektorns **Utökad**-meny.  
 **Utökad > Easy Interactive Function > Allmänt - Avancerat > Färgpalett**

- 3 Välj  - eller  -verktyget och använd sedan pennan eller fingret (EB-695Wi/EB-680Wi) för att skriva eller rita på projiceringsytan.



När flera personer ritar på den projicerade skärmen med flera pennor kan du välja olika färger och linjebredd för varje penna. När du använder pekfunktioner delar alla användare samma färg och linjebredd.

## Välja whiteboardmallar

I whiteboardläge kan du ändra bakgrundsfärg och lägga in horisontella linjer eller en bakgrundsmall.

- 1 I whiteboardläge, välj  ikonen. Följande ruta öppnas.

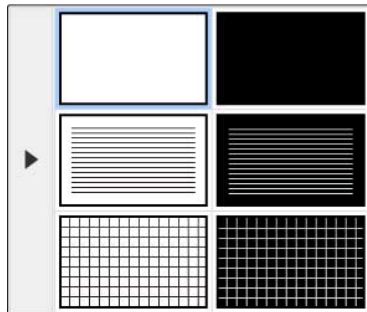















- 2 Välj en av mönstermallarna.







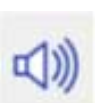



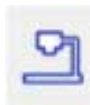

## Undre verktygsfält för projektorstyrning

Det undre verktygsfältet låter dig spara, skriva ut dina sidor eller kontrollera de olika projektorfunktionerna.



	Visas på startskärmen.
	Skriver ut den projicerade bilden. <div style="border: 1px solid gray; padding: 5px; margin-top: 10px;"> Du kan inte skriva ut innehåll som är skyddat av HDCP.</div>
	Sparar den projicerade skärmen på ansluten USB-lagringsenhet. <div style="border: 1px solid gray; padding: 5px; margin-top: 10px;"> Du kan inte spara innehåll som är skyddat av HDCP.</div>
	Delar den aktuella skärmen med programvaran EasyMP Multi PC Projection eller Epson iProjection. <div style="border: 1px solid gray; padding: 5px; margin-top: 10px;"> Du kan inte dela en skärm som är skyddade av HDCP.</div>
	Ändrar bildkälla med den lista som visas. För att stänga listan för bildkälla, välj  -ikonen högst upp i listan.
	Förstorar eller förminskar den projicerade bilden.
	Stänger av video och ljud. Tryck på skärmen för att slå på video och ljud igen.

	Pausar videoåtgärd.
	Höjer eller sänker volymen.
	Delar skärmen för att projicera två bilder samtidigt. När du utför projiceringar med delad skärm, välj den här ikonen för att utföra avancerade inställningar för att använda interaktiva funktioner på en projicering med delad skärm.
	Räknar tiden upp eller ner.

	<p>Visar verktygsfältet för att styra dokumentkameran. Du kan även använda dessa funktioner.</p> <div style="border: 1px solid #ccc; padding: 5px; margin: 10px 0;">  Tillgängliga funktioner varierar beroende på modellen på din Epson-dokumentkamera.         </div> <ul style="list-style-type: none"> <li> : Fokusera dokumentkamerans bild automatiskt.</li> <li> : Pausa dokumentkamerans videofunktion.</li> <li> : Zooma in och ut i dokumentkamerans bilder.</li> <li> : Roterar dokumentkamerans bild 180 grader.</li> <li> : Fånga dokumentkamerans stillbilder.</li> <li> : Starta och stoppa dokumentkamerans videoinspelning.</li> <li> : Spela dokumentkamerans film.</li> <li> : Stäng dokumentkamerans verktygsfält.</li> </ul>
	Stänger av projektorn.
	Stänger det undre verktygsfältet.

►► **Relaterade länkar**

- "Spara ritat innehåll" [sid.106](#)

- "Skriva ut ritat innehåll" [sid.106](#)
- "Välja visning av nätverksenhet" [sid.106](#)

## Spara ritat innehåll

Du kan spara ritat innehåll som du skapade på den projicerade skärmen på en USB-lagringsenhet. Du kan spara i JPG-format. Ett fel uppstår om du inte kommer åt USB-lagringsenheten. Filnamnet ställs in automatiskt.



USB-lagringsenhet med lösenordsskydd stöds inte.

- 1 Anslut en USB-lagringsenhet till projektorns USB-A-port.
- 2 Välj  -ikonen i undre verktygsfältet. Välj **Ja** för att spara det ritade innehållet.

## Skriva ut ritat innehåll

Du kan skriva ut ritat innehåll som du skapat med hjälp av utskriftsinställningarna i **Skrivarinställningar** i projektormenyn **Nätverk**. Ett fel uppstår om skrivaren inte är ansluten.

Följande kontrollkommandon för skrivare stöds.\*

Kontrollkommandon	Anslutningsmetod
ESC/P-R	Över ett nätverk
ESC/Page, ESC/Page-Color	
PCL6	

\* Alla skrivare stöds inte. För mer information om modeller som stöds, kontakta Epson för hjälp.

- 1 Välj  -ikonen i undre verktygsfältet. Skärmen Skriv ut visas.
- 2 Ange antal kopior i Skriv ut-skärmen (upp till 20 ark).
- 3 Välj **Skriv ut**.

## Välja visning av nätverksenhet

När du har anslutit enheter till projektorn via ett nätverk kan du välja att projicera en bild från dessa enheter. Du kan välja bildens källa från datorer som kör EasyMP Multi PC Projection och smarttelefoner eller surfplattor som kör Epson iProjection.



Du kan välja valfri ansluten nätverksenhet för projicering, även om användaren som är ansluten med programvaran EasyMP Multi PC Projection har moderatorfunktionen aktiverad. Se *EasyMP Multi PC Projection-bruksanvisning* för mer information om moderatorfunktionen.

- 1 Välj  -ikonen i det undre verktygsfältet och välj sedan **Deltagarlista** från listan med bildkällor.

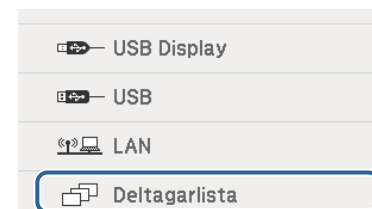

Skärmen för användarval visas.

- 2** Välj användarnamnet på den enhet som du vill projicera från.

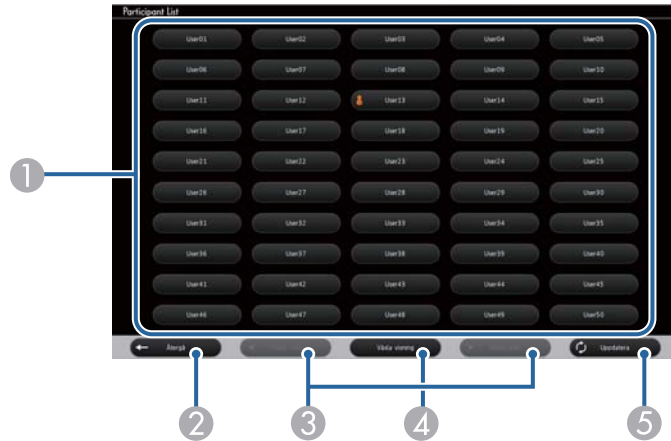

- 1 Visar användarnamn för nätverksenheter anslutna till projektorn.

-ikonen visas bredvid namnet på den nu projicerande enheten (Endast vid visning av sidor med ikoner).

- 2 Stänger skärmen för val av användare och återgår till föregående skärm.  
3 Klicka för att gå till föregående eller nästa sida vid visning av en miniatyr.  
4 Växlar skärmvisningen för användarval mellan miniatyrer och ikoner.  
5 Uppdaterar skärmen för användarval.

När ytterligare en användare ansluter till projektorn via nätverket väljer du den här knappen för att uppdatera listan över användare.



- Medan skärmen för val av användare visas kan du inte göra följande:
  - Välja en annan bildkälla
  - Använda andra interaktiva funktioner
  - Styra projektorn från det undre verktygsfältet
  - Ansluta till flera projektorer
  - Hör ljud från projektorn (den är tillfälligt avstängd)
  - Projicera en bild med EasyMP Multi PC Projection eller Epson iProjection

Du ser den valda användarens skärmbild.

När du ändrar användaren, upprepa dessa steg.



- Du kan inte komma åt skärmen Deltagarlista när du ansluter till flera projektorer med EasyMP Multi PC Projection och projicerar samma bild (spegling).
- Om penn- eller pekåtgärder inte fungerar på skärmen för användarval kan du återgå till föregående skärm genom att trycka på [Esc]-knappen på fjärrkontrollen eller kontrollpanelen.

Du kan använda din projektor i dator interaktivt läge över ett nätverk.

Om du vill anteckna när du använder dator interaktivt läge över ett nätverk, måste du använda Easy Interactive Tools (eller ett annat anteckningsprogram). Easy Interactive Tools gör att du kan använda diverse ritverktyg, hantera en ritad yta som en sida och spara dina anteckningar som en fil för senare användning. Du kan installera Easy Interactive Tools från CD:n EPSON Projector Software for Easy Interactive Function. Du kan även hämta programmet från Epsons hemsida.

Använd EasyMP Multi PC Projection version 2.10 eller senare (för Windows och OS X) för att ställa in projektorn på ett datornätverk och använda datorns interaktiva läge över nätverket.

Välj **Använd interaktiv penna** i fliken **Allmänna inställningar** och **Överför fönster med lager** i fliken **Justera prestanda**.

Se *EasyMP Multi PC Projection-bruksanvisning* för instruktioner.



- Antal pennor eller fingrar som du kan använda samtidigt är följande (EB-695Wi/EB-680Wi):
  - Windows: två pennor och sex fingrar
  - OS X: en penna eller ett finger
- Svarstiden kan vara långsammare över nätverket.
- Du kan inte ändra **Driftläge för penna**-inställningen i projektorns **Utökad**-meny.
- Du kan ansluta upp till fyra projektorer samtidigt med EasyMP Multi PC Projection. Vid anslutning till flera projektorer, fungerar dator interaktivt läge för alla projektorer. Åtgärder som utförs på en projektor återspeglas i andra projektorer.

## ► Relaterade länkar

- "Försiktighetsåtgärder när du ansluter till en projektor i ett annat undernät" [sid.108](#)

## Försiktighetsåtgärder när du ansluter till en projektor i ett annat undernät

Följ dessa försiktighetsåtgärder när du ansluter till en projektor i ett annat undernät med EasyMP Multi PC Projection och använder interaktiva funktioner:

- Sök efter projektorn i nätverket genom att ange projektorns IP-adress. Du kan inte söka efter den genom att ange projektornamnet.
- Kontrollera att du får ett ekosvar tillbaka från nätverksprojektorn när du skickar en ekobegäran med pingkommandot. När alternativet Internet Control Message Protocol (ICMP) är avaktiverat på routern kan du ansluta till projektorn på fjärranslutna platser även om du inte kan få ekosvaret tillbaka.
- Se till att följande portar är öppnade.

Port	Protokoll	Användning	Kommunikation
3620	TCP/UDP	För anslutning och kontroll	tvåvägs
3621	TCP	För överföring av bilder	tvåvägs
3629	TCP	För styrning av projektor	tvåvägs

- Kontrollera att alternativen MAC-adressfiltrering och applikationsfiltrering är korrekt inställda på routern.
- När bandbreddshantering används för kommunikation mellan olika platser och EasyMP Multi PC Projection överskrider den kontrollerade bandbredden kan du kanske inte ansluta till projektorn från fjärrplatser.



Epson garanterar inte anslutning till projektorn på ett annat undernät med EasyMP Multi PC Projection även om du uppfyller ovanstående krav. När det gäller genomförandet så kom ihåg att testa anslutningen i din nätverksmiljö.



Om du använder Windows 10, Windows 8.1, Windows 8, Windows 7 eller Windows Vista kan du använda penninmatning och pennverktyg för att lägga till handskrivna anteckningar till ditt arbete.

Du kan även använda penninmatning och pennanteckningsfunktioner över ett nätverk när du ställer in så att de interaktiva funktionerna finns tillgängliga på ditt nätverk.

## ► Relaterade länkar

- "Aktivera Windows penninmatning och pennanteckningsfunktioner" [sid.109](#)
- "Använda Windows penninmatning och pennanteckningsfunktioner" [sid.110](#)

## Aktivera Windows penninmatning och pennanteckningsfunktioner

Om du vill använda penninmatning och pennanteckningsfunktioner i Windows 10, Windows 8.1, Windows 8, Windows 7 eller Windows Vista måste du justera penninställningar i projektorns **Utökad**-meny.

- 1** Tryck på [Menu]-knappen, markera **Utökad**-meny och tryck på [Enter]-knappen.

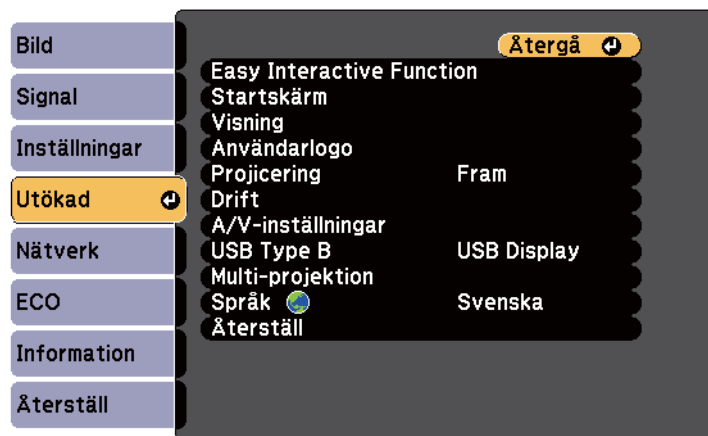

- 2** Välj **Easy Interactive Function**-inställningen och tryck på [Enter]-knappen.

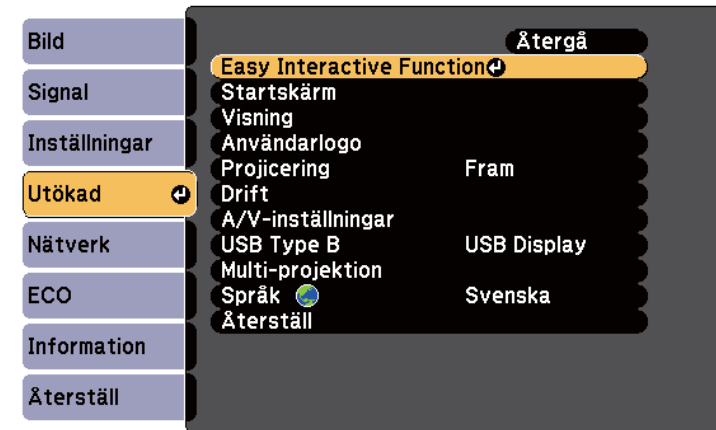

- 3** Välj **Driftläge för penna**-inställningen och tryck på [Enter]-knappen.

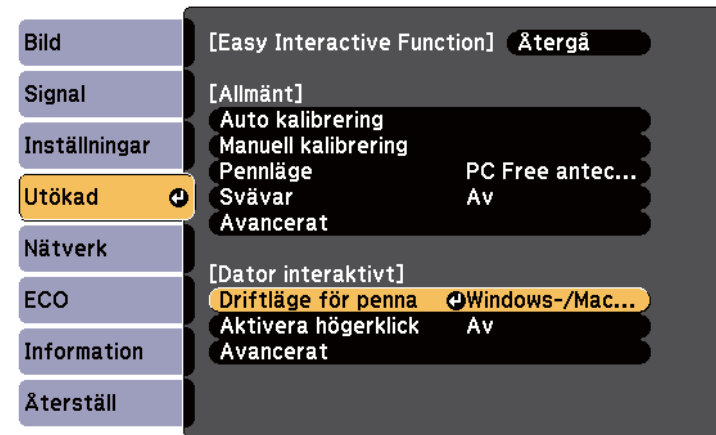

- 4** Välj **Windows-/Mac-läge** och tryck på [Enter].

## Använda Windows penninmatning och pennanteckningsfunktioner

Om du använder Windows 10, Windows 8.1, Windows 8, Windows 7 eller Windows Vista kan du lägga till handskrivnen inmatning och konvertera det till text.

Om du har Microsoft Office 2007 eller senare kan du också använda pennfunktionen för att lägga till handskrivna anteckningar till ett Word-dokument, Excel-kalkylblad eller PowerPoint-presentation.



Alternativa namn för anteckningsfunktionerna kan förekomma beroende på din version av Microsoft Office.

- För att öppna pektangentbordet i Windows 10, högerklicka eller tryck och håll inne på aktivitetsfältet och välj sedan **Visa pektangentbord-knappen**. Välj tangentbordsikonen på skärmen.
- För att öppna pektangentbordet i Windows 8, högerklicka eller tryck och håll i aktivitetsfältet och välj sedan **Verktygsfält > Pektangentbord**. Välj tangentbordsikonen på skärmen och välj sedan pennikonen.
- För att öppna inmatningspanelen för Tablet PC i Windows 7 eller Windows Vista, välj  > **Alla program > Tillbehör > Tablet PC > Inmatningspanelen för Tablet PC**. Du kan skriva i rutan med hjälp av pennan eller fingret (EB-695Wi/EB-680Wi), välj sedan från de olika alternativen för att redigera och konvertera texten.
- För att lägga till pennanteckningar i Microsoft Office-program väljer du **Granska** menyn, och sedan **Börja en pennanteckning**.



I Microsoft Word eller Excel markerar du **Infoga** fliken och klickar på **Börja en pennanteckning**.

- För att anteckna i dina PowerPoint-bilder i bildspelläget, tryck på knappen på sidan av pennan eller på projektionsytan med fingret i cirka 3 sekunder och välj sedan **Pekaralternativ > Penna** från popupmenyn.

Mer information om dessa funktioner finns i Windows Hjälp.

Du kan projicera bilderna från två källor samtidigt till höger och till vänster på skärmen och använda de interaktiva funktionerna.

Du kan skriva och rita över skärmarna.



- Du kan bara använda datorns interaktiva läge på en av skärmarna.
- Du kan visa det område där du kan skriva och rita med en ram. När du projicerar två bilder samtidigt, tryck på knappen [Menu] och ställ in **Visa ritområde**-inställningen till **På**.
- Svarstiden kan bli långsammare.

## ► Relaterade länkar

- "Växla Split Screen-projicering" [sid.111](#)
- "Välja Split Screen-inställningar för den interaktiva funktionen" [sid.112](#)
- "Projicera två bilder samtidigt" [sid.117](#)

## Växla Split Screen-projicering

Med det undre verktygsfältet eller fjärrkontrollen kan du dela upp skärmen för att projicera två bilder samtidigt. Följ stegen nedan för att växla Split Screen-projicering med hjälp av det undre verktygsfältet.

**1** Välj -ikonen i undre verktygsfältet.



**2** Välj ingångskällan för vänster och höger skärm.



Du kan bara välja ingångskällor som kan kombineras.

## 3 Välj Växla källa.

### Välja Split Screen-inställningar för den interaktiva funktionen



Följ stegen nedan för att välja Split Screen-inställningar med hjälp av det undre verktygsfältet.

1 Välj -ikonen i undre verktygsfältet. Skärmen Split Screen-inställningar visas.

2 Välj fliken .

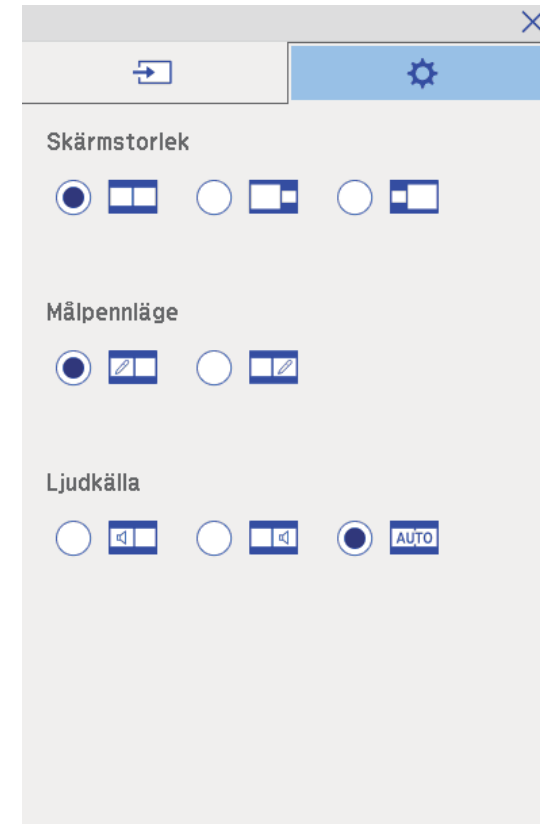
## 3 Välj följande Split Screen-inställningar.



- **Skärmstorlek:** förstorar en bild och förminskar samtidigt den andra bilden. Beroende på videoingångssignaler, kanske bilderna inte visas i samma storlek även om du väljer -ikonen (**Samma**).
- **Målpennläge:** låter dig använda pennan eller fingret som mus på endera skärm.
- **Ljudkälla:** väljer ljud. Välj -ikonen (**Automatiskt**) för att höra ljudet från den större skärmen eller den vänstra skärmen.

- 4** Välj -ikonen på skärmen Split Screen-inställningar för att avsluta skärmen.

Du kan använda projektorns interaktiva funktioner medan du projicerar med två projektorer som är installerade sida vid sida. Installera Easy Interactive Driver Ver. 4.0 från Epson Projector Software för Easy Interactive Function CD-ROM.

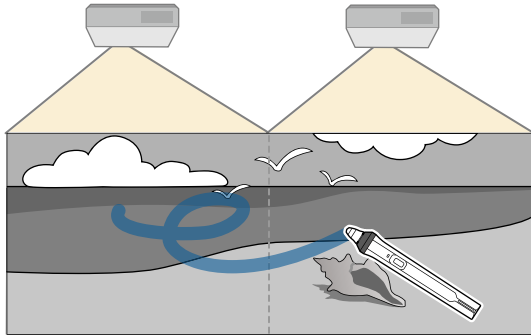

Se *Installationshandbok* för detaljerade instruktioner om hur man installerar flera projektorer och gör inställningar för interaktiva funktioner.



Du kanske inte kan skriva eller rita över bildgränserna.

## ► Relaterade länkar

- "Använda de interaktiva funktionerna tillfälligt på endast en av projektorerna" [sid.114](#)
- "Ansluta flera projektorer av samma modell" [sid.37](#)
- "Använda flera projektorer" [sid.134](#)
- "Systemkrav för Easy Interactive Driver" [sid.254](#)

## Använda de interaktiva funktionerna tillfälligt på endast en av projektorerna

När du använder de interaktiva funktionerna på skärmen som projiceras av två projektorer kan du tillfälligt använda de interaktiva funktionerna med endast en

av projektorerna genom att välja följande inställningar. Denna inställning finns bara på startsidan.

- 1 Tryck på knappen [Home] på fjärrkontrollen eller ikonen  i undre verktygsfältet. Startskärmen visas.

- 2 Tryck på -ikonen.



## 3 Välj På för Använd enskild projektor.

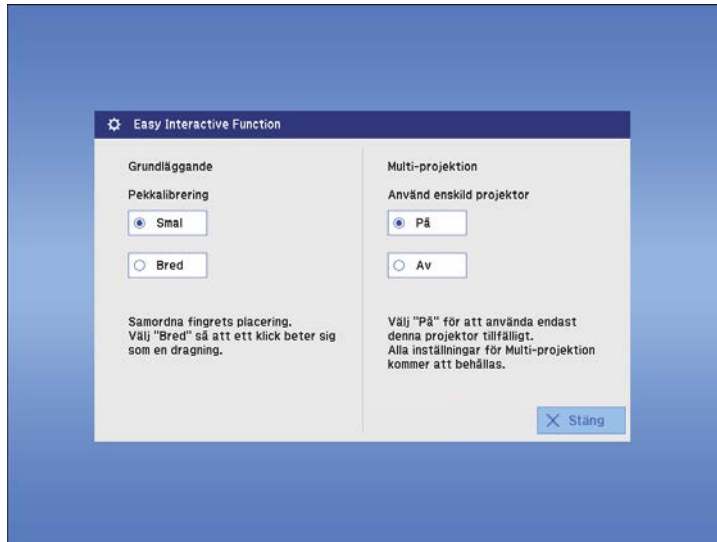

## 4 Tryck på **Stäng** för att återgå till föregående skärm.

Du kan nu tillfälligt använda de interaktiva funktionerna genom att endast använda en av projektorerna.



När projektorn stängs av återgår **Använd enskild projektor**-inställningen till **Av**.

# Justera projektorfunktioner

Följ instruktionerna i dessa avsnitt för att använda din projektors justeringsfunktioner.

## ► Relaterade länkar

- "Projicera två bilder samtidigt" [sid.117](#)
- "Projicera en PC Free-presentation" [sid.120](#)
- "Stänga av ljud och bild tillfälligt" [sid.125](#)
- "Stanna videouppspelning tillfälligt" [sid.126](#)
- "Zooma bilder" [sid.127](#)
- "Använda fjärrkontrollen som en trådlös mus" [sid.128](#)
- "Använda fjärrkontrollen som en visare" [sid.129](#)
- "Spara en Användarlogo" [sid.130](#)
- "Spara ett användarmönster" [sid.133](#)
- "Använda flera projektorer" [sid.134](#)
- "Projicering av bilder från HDMI3-porten med gränssnittsboxen (tillval)" [sid.142](#)
- "Projektorns säkerhetsfunktioner" [sid.144](#)



Du kan använda split screen-inställningen för att samtidigt projicera två bilder från olika bildkällor. Du kan kontrollera split screen-inställningen med fjärrkontrollen eller projektormenyerna.

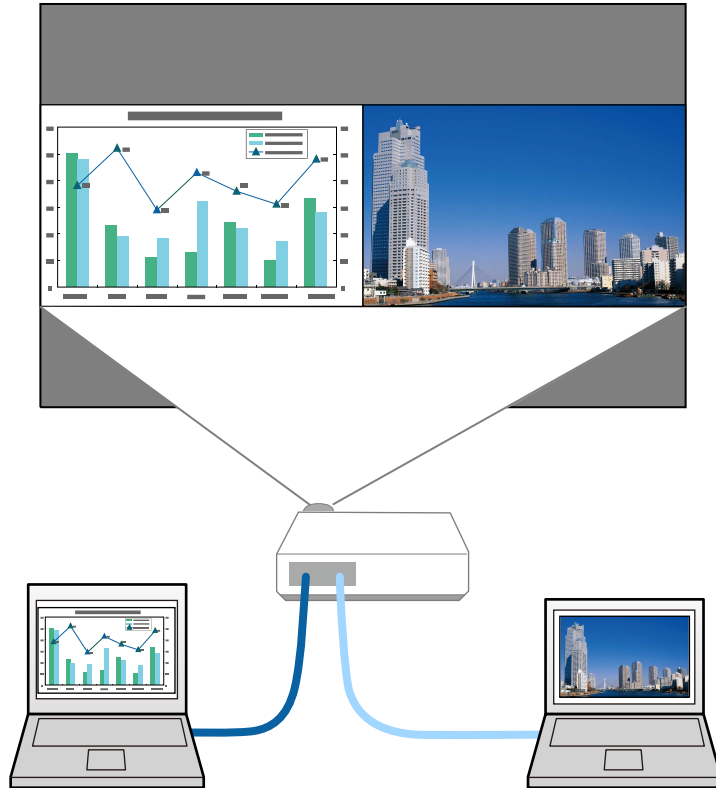

- När du använder split screen-inställningen kanske andra projektorfunktioner inte längre är tillgängliga och vissa inställningar appliceras automatiskt på bägge bilderna.
- Du kan inte utföra delad skärmprojicering när **Anslut ELPCB02** står på **På** i projektorns **Utökad**-meny.
  - ☛ **Utökad > Drift > Anslut ELPCB02**

**1** Tryck på [Split]-knappen på fjärrkontrollen.

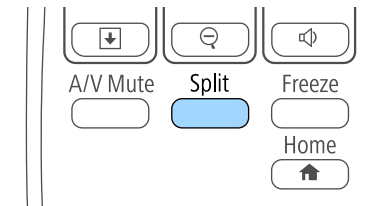

Den valda ingångskällan projiceras till vänster på skärmen.



Du kan utföra samma åtgärder från **Split Screen** i projektorns **Inställningar**-meny.

**2** Tryck på knappen [Menu].

Du får se denna skärm:

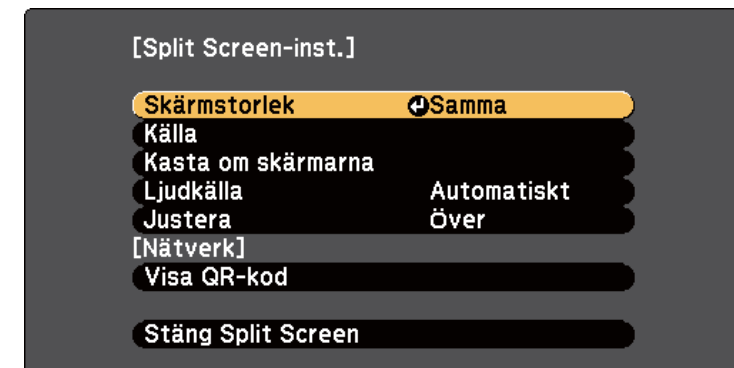

- 3** För att välja ingångskälla för den andra bilden, välj **Källa**-inställningen, tryck [Enter], välj ingångskällan, välj **Verkställa**, och tryck på [Enter].

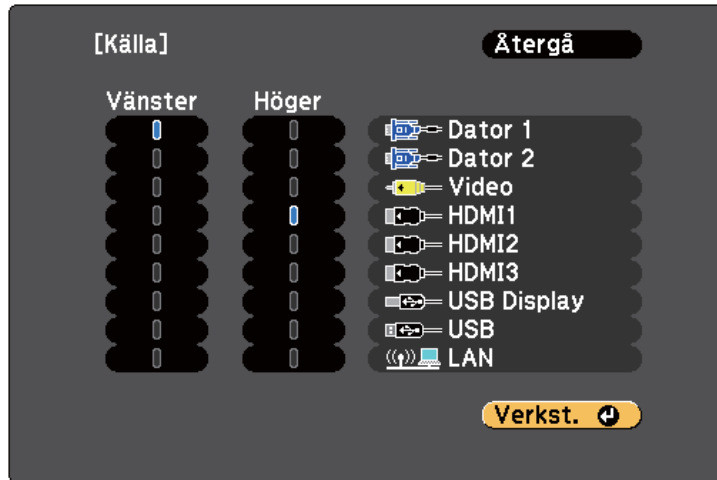

- Du kan bara välja ingångskällor som kan kombineras.
- När du använder split screen-funktionen visas skärmen **Källanär** du ändrar ingångskällan från fjärrkontrollen.

- 4** För att växla bilder, välj **Kasta om skärmarna** och tryck på [Enter]. De projicerade bilderna till vänster och höger byter plats.



- 5** För att förstora en bild medan du förminskar den andra bilden, välj **Skärmstorlek**, tryck [Enter], välj en storlek och tryck på [Enter]. För att stänga menyn, tryck på [Menu].



Beroende på videoingångssignaler, kanske bilderna inte visas i samma storlek även om du väljer **Samma**.

- 6** För att välja ljud, välj **Ljudkälla**, tryck på [Enter], välj ett ljudalternativ och tryck på [Enter]. För att stänga menyn, tryck på [Menu].



Välj **Automatiskt** för att höra ljud från den största skärmen eller den vänstra skärmen.

- 7** För att rikta in de projicerade bilderna på skärmens övre del, välj **Justera**, tryck på [Enter], välj **Övre kant** och tryck på [Enter] igen. För att stänga menyn, tryck på [Menu].

- 8** För att avsluta split screen-funktionen, tryck på [Split] eller [Esc].

## ► Relaterade länkar

- "Kombinationer av ingångskällor för Split Screen-projicering som inte stöds" [sid.118](#)
- "Split Screen projektionsbegränsningar" [sid.119](#)
- "Interaktiva funktioner när du projicerar två bilder samtidigt" [sid.111](#)

## Kombinationer av ingångskällor för Split Screen-projicering som inte stöds

Dessa kombinationer av ingående källor kan inte projiceras på en split screen.

- Dator 1 och Dator 2

- Computer1/Computer2 och Video
- USB Display och USB/LAN
- USB och LAN

## Split Screen projektionsbegränsningar

### Användningsbegränsningar

Följande åtgärder kan inte utföras vid projicering på split screen.

- Ställa in projektorns meny
- E-Zoom
- Byta bildformatläge (bildformatläget är inställt på **Normal**)
- Åtgärder där knappen [User] på fjärrkontrollen används
- Automatisk bländare



Hjälp kan bara visas när bildsignalerna inte matas in, eller när ett fel- eller varningsmeddelande visas.

### Bildbegränsningar

- Om du justerar **Ljustyrka**, **Kontrast**, **Färgmättnad**, **Färgton** och **Skärpa** på projektormenyn **Bild**, går de endast att tillämpa på bilden till vänster. Standardjusteringar gäller för bilden till höger. Justeringar som påverkar den totala projicerade bilden såsom **Färgläge** och **Färgtemperatur** tillämpas på båda bilderna.
- Även om du justerar **Brusreducering** och **Avlägs. sammanflätn.** på projektormenyn **Bild**, ställs **Brusreducering** in på 0 och **Avlägs. sammanflätn.** på **Av** för bilden till höger.
  - ☛ **Bild** > **Bildförbättring** > **Brusreducering**
  - ☛ **Bild** > **Avancerat** > **Avlägs. sammanflätn.**

- Även om du ställer in **Visa bakgrund** på **Logotyp** i projektorns **Utökad-**meny, visas den blå skärmen om ingen signal kommer in.

### ► Relaterade länkar

- "Bildens bredd-/höjdförhållande" [sid.68](#)
- "Zooma bilder" [sid.127](#)
- "Ställa in Automatisk bländare" [sid.71](#)
- "Färgläge" [sid.71](#)
- "Insignalinställningar - Signalmenyn" [sid.181](#)
- "Inställningar för projektorfunktioner - Inställningsmeny" [sid.183](#)
- "Projektorinställningar - Meny Utökad" [sid.186](#)

Du kan använda din projektors PC Free-funktion när du ansluter en USB-enhet som innehåller kompatibla presentationsfiler. Detta låter dig snabbt och enkelt visa en presentation och kontrollera den via projektorns fjärrkontroll.

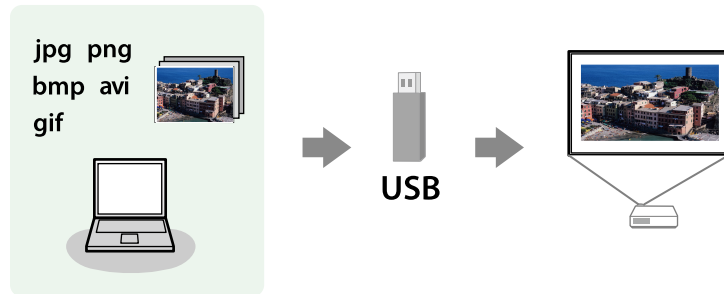

### ► Relaterade länkar

- "PC Free filtyper som stöds" [sid.120](#)
- "Säkerhetsföreskrifter för PC Free-projicering" [sid.120](#)
- "Starta ett PC Free-bildspel" [sid.121](#)
- "Starta en PC Free-filmpresentation" [sid.123](#)
- "PC Free visningsalternativ" [sid.124](#)

## PC Free filtyper som stöds

Du kan projicera dessa filtyper med projektorns PC Free-funktion.



- För optimala resultat, placera dina filer på media som är formaterade i FAT16/32.
- Om du har problem med att projicera från media formaterat för filsystem som ej är Windows, försök formatera för Windows istället.

Filinhåll	Filtyp (tillägg)	Information
Bild	.jpg	Se till att filen inte är: <ul style="list-style-type: none"> <li>• CMYK-format</li> <li>• Progressivt format</li> <li>• Starkt komprimerad</li> <li>• Över 8192 × 8192 upplösning</li> </ul>
	.bmp	Se till att filen inte är: <ul style="list-style-type: none"> <li>• Över 1280 × 800 upplösning</li> </ul>
	.gif	Se till att filen inte är: <ul style="list-style-type: none"> <li>• Över 1280 × 800 upplösning</li> <li>• Animerad</li> </ul>
	.png	Se till att filen inte är: <ul style="list-style-type: none"> <li>• Upplösning över 1280 × 800 *</li> </ul>
Film	.avi (rörlig JPEG)	Endast stöd för AVI 1.0. Se till att filen inte är: <ul style="list-style-type: none"> <li>• Sparad med en ljud-codec annan än PCM eller ADPCM</li> <li>• Över 1280 × 720 upplösning</li> <li>• Större än 2 GB</li> </ul>

## Säkerhetsföreskrifter för PC Free-projicering

Notera följande säkerhetsföreskrifter när du använder PC Free-funktioner.

- Koppla inte ifrån USB-lagringsenheten medan den används; annars kan PC Free sluta fungera korrekt.
- Du kanske inte kan använda säkerhetsfunktionerna på vissa USB-lagringsenheter med PC Free-funktioner.

- När du ansluter en USB-enhet som har en nätadapter, anslut nätadaptern till ett eluttag när du använder enheten med din projektor.
- Det finns en risk att en del USB-kortläsare som finns i handeln inte är kompatibla med projektorn.
- Projektorn känner samtidigt igen upp till fem kort som sätts in i den anslutna kortläsaren.
- Du kan inte korrigera keystone-förvrängningen när du projicerar i PC Free, så se till att korrigera bildens form innan du börjar din presentation.
- Du kan använda följande funktioner medan du projicerar i PC Free.
  - Frysa
  - A/V ljud/av
  - E-Zoom
  - Visare

## ► Relaterade länkar

- "Stanna videouppspelning tillfälligt" [sid.126](#)
- "Stänga av ljud och bild tillfälligt" [sid.125](#)
- "Zooma bilder" [sid.127](#)
- "Använda fjärrkontrollen som en visare" [sid.129](#)

## Starta ett PC Free-bildspel

Efter att du ansluter en USB-enhet till projektorn kan du växla till USB-signalen och påbörja din bildvisning.



- Du kan ändra PC Free-driftsalternativ eller lägga till specialeffekter genom att markera **Alternativ** längst ned på skärmen och trycka på [Enter].
- Du kan använda ditt bildspel med den interaktiva pennan eller ditt finger istället för fjärrkontrollen (EB-695Wi/EB-685Wi/EB-680Wi/EB-675Wi).

- 1** Tryck på [USB]-knappen på fjärrkontrollen.  
Skärmbilden PC Free med fillistan visas.



- Om skärmbilden Välj enhet visas, använd pilknapparna för att välja en enhet och tryck på [Enter].
- För att visa skärmbilden Välj enhet, markera **Välj enhet** högst upp på fillistskärmen och tryck på [Enter].

- 2** Gör något av följande för att lokalisera dina filer:

- Om du vill visa filer i en undermapp på din enhet, använd pilknapparna för att markera mappen och tryck på [Enter].
- För att gå upp en mapp-nivå på din enhet, markera **Till toppen** och tryck på [Enter].
- Visa ytterligare filer i en mapp genom att markera **Nästa sida** eller **Föreg. sida** och tryck på [Enter] eller tryck på [Page] upp- eller nedknapparna på din fjärrkontroll.

### 3 Gör något av följande:

- För att visa en individuell bild, tryck på pilknapparna för att markera bilden och tryck på [Enter]. (Tryck på [Esc]-knappen för att återgå till fillistskärmen.)
- För att visa ett bildspel av alla bilder i mappen, tryck på pilknapparna för att markera alternativet **Bildshow** längst ned på skärmen och tryck på [Enter].



- Du kan ändra tid för bildbyte genom att markera **Alternativ** längst ned på skärmen och trycka på [Enter].
- Om något filnamn är längre än området på skärmen eller inkluderar symboler som inte stöds, kanske filnamnet måste förkortas eller förändras för skärmvisningen.

### 4 När projicering är igång, använd följande kommandon för att kontrollera bilden:

- För att rotera en visad bild, tryck på upp eller nedpilknapparna.

Du kan även rotera bilden genom att svepa den med den interaktiva pennan (EB-695Wi/EB-685Wi/EB-680Wi/EB-675Wi) eller fingret (EB-695Wi/EB-680Wi).

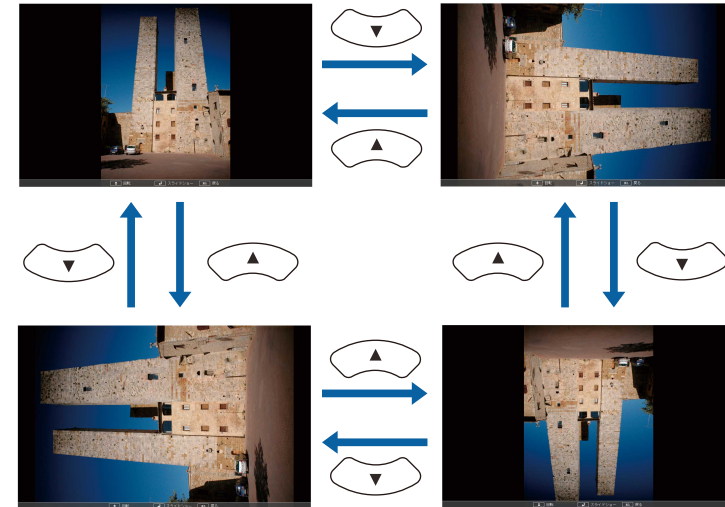

- För att gå till nästa eller föregående bild, tryck på vänster eller högerpilknapparna.

Du kan även gå framåt eller bakåt genom att svepa bilden med den interaktiva pennan (EB-695Wi/EB-685Wi/EB-680Wi/EB-675Wi) eller fingret (EB-695Wi/EB-680Wi).

### 5 För att stoppa visningen, följ instruktionerna på skärmen, eller tryck på [Esc]-knappen.

Du återgår till skärmbilden med fillistan.

### 6 Stäng av USB-enheten vid behov och koppla sedan ifrån enheten från projektorn.

#### » Relaterade länkar

- "Ansluta till en USB-enhet" [sid.34](#)
- "PC Free visningsalternativ" [sid.124](#)

## Starta en PC Free-filmpresentation

Efter att du ansluter en USB-enhet till projektorn kan du växla till USB-insignalen och starta din film.



- Du kan ändra PC Free-driftsalternativ genom att markera **Alternativ** längst ned på skärmen och trycka på [Enter].

- 1** Tryck på [USB]-knappen på fjärrkontrollen. Skärmbilden PC Free med fillistan visas.



- Om skärmbilden Välj enhet visas, använd pilknapparna för att välja en enhet och tryck på [Enter].
- För att visa skärmbilden Välj enhet, markera **Välj enhet** högst upp på fillistskärmen och tryck på [Enter].

- 2** Gör något av följande för att lokalisera dina filer:

- Om du vill visa filer i en undermapp på din enhet, använd pilknapparna för att markera mappen och tryck på [Enter].

- För att gå upp en mapp-nivå på din enhet, markera **Till toppen** och tryck på [Enter].
- Visa ytterligare filer i en mapp genom att markera **Nästa sida** eller **Föreg. sida** och tryck på [Enter] eller tryck på [Page] upp- eller nedknapparna på din fjärrkontroll.

- 3** För att spela upp en film, använd pilknapparna för att markera bilden och tryck på [Enter].



- Om något filnamn är längre än området på skärmen eller inkluderar symboler som inte stöds, kanske filnamnet måste förkortas eller förändras för skärmvisningen.
- Om du vill spela upp alla filmer i en mapp i en sekvens, välj alternativet **Bildshow** längst ned på skärmen.

- 4** För att avsluta filmvisningen, tryck på [Esc]-knappen, markera **Avsluta**, och tryck på [Enter].

Du återgår till skärmbilden med fillistan.

- 5** Stäng av USB-enheten vid behov och koppla sedan ifrån enheten från projektorn.

### » Relaterade länkar

- "Ansluta till en USB-enhet" [sid.34](#)
- "PC Free visningsalternativ" [sid.124](#)



## PC Free visningsalternativ

Du kan välja dessa visningsval när du använder PC Free. För att komma åt den här skärmen, markera **Alternativ** längst ned på skärmbilden PC Free med fillistan och tryck på [Enter].



Inställning	Alternativ	Beskrivning
	En sekund till 60 sekunder	Visar filer under den valda tiden och växlar automatiskt till nästa fil; högupplösta bilder kan växla i en något långsammare takt
Effekt	Ingen	Ingen effekt
	Svep	Övergångar mellan bilder med en svepeffekt
	Upplösa	Övergångar mellan bilder med en upplösningseffekt
	Slumpvis	Övergångar mellan bilder med en slumpvis vald effekt

Inställning	Alternativ	Beskrivning
Visa ordning	Namnordning	Visar filnamn i ordning efter namn
	Datumordning	Visar filnamn i ordning efter datum
Sorteringsordning	Stigande	Sorterar filer i en första till sista-ordning
	Fallande	Sorterar filer i en sista till första-ordning
Kontinuerlig uppspelning	På	Visar ett kontinuerligt bildspel
	Av	Visar ett bildspel en gång
Bildväxlingstid	Ingen	Visar inte nästa fil automatiskt



Du kan tillfälligt stänga av den projicerade bilden och ljudet om du vill fånga din publiks uppmärksamhet under en presentation. Ljud och eller video kommer dock fortsätta spela upp, så du kan inte återuppta projiceringen där du stoppade den.

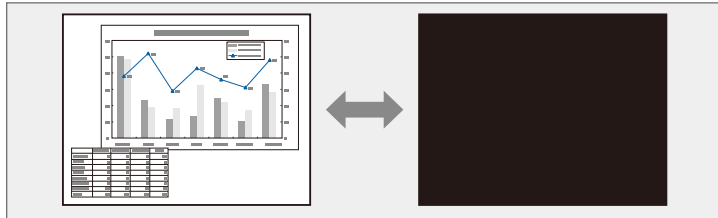

Om du vill visa en bild, som en företagslogga eller en bild när [A/V Mute]-knappen trycks in kan du välja skärmbilden visad i **A/V ljud/av**-inställningen i projektorns **Utökad**-meny.

☛ **Utökad > Visning > A/V ljud/av**

- 1 Tryck på knappen [A/V Mute] på fjärrkontrollen för att tillfälligt stanna projektionen och stänga av ljudet.

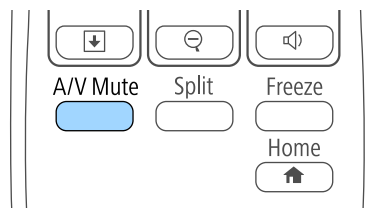

- 2 För att återuppta bild och ljud, tryck på [A/V Mute] igen.



- Projektorns ström slås automatiskt av 30 minuter efter att A/V ljud/av är aktiverat. Du kan inaktivera den funktionen i projektorns **ECO**-meny.  
☛ **ECO > A/V Mute-timer**
- Lampan är tänd när A/V ljud/av är aktiverat vilket innebär att lampans timmar fortsätter att öka.

## ► Relaterade länkar

- "Projektorinställningar - Menyn Utökad" [sid.186](#)
- "Projektorinställningar - ECO-meny" [sid.199](#)

Du kan tillfälligt stanna videouppspelning på en video eller datorpresentation och behålla den nuvarande bilden på skärmen. Ljud och eller video kommer dock fortsätta spela upp, så du kan inte återuppta projiceringen där du stoppade den.

- 1** Tryck på [Freeze]-knappen på fjärrkontrollen för att stanna videouppspelningen.

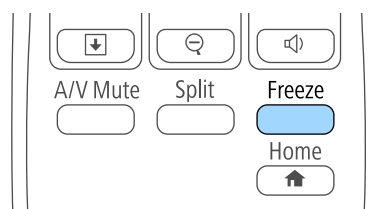

- 2** För att starta om videouppspelningen, tryck på [Freeze] igen.

Du kan framhäva delar av en presentation genom att zooma in en del av bilden och förstora den på skärmen.

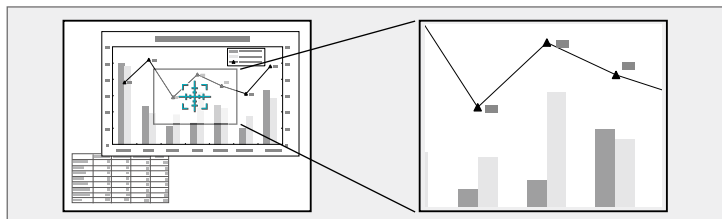

- För att återgå till originalbildstorleken, tryck på [Esc]. Den förstora bilden projiceras och förstöringsgraden visas på skärmen.

**1** Tryck på [E-Zoom] + -knappen på fjärrkontrollen.

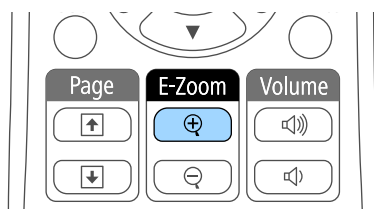

En markör dyker upp på skärmen och indikerar mitten av zoomområdet.

**2** Använd följande knappar på fjärrkontrollen för att justera den zoomade bilden:

- Använd pilknapparna för att justera markören till bildområdet där du vill zooma in. För att flytta markören diagonalt, tryck på något par av angränsande pilknappar samtidigt.
- Tryck på knappen [E-Zoom] + upprepade gånger för att zooma in på bildområdet. Tryck och håll ned knappen [E-Zoom] + för att zooma in snabbare. Det markerade området kan förstöras mellan 1 och 4 gånger, i 25 steg.
- För att manövrera runt på det inzoomade bildområdet, använd pilknapparna.
- För att zooma ut ur bilden, tryck på [E-Zoom] – -knappen.

Du kan använda projektorns fjärrkontroll som en trådlös mus så att du kan kontrollera projiceringen på avstånd från datorn.



Du kan använda trådlösa musfunktioner med Windows Vista eller senare, eller OS X 10.7.x eller senare.

- 1** Anslut projektorn till en dator med projektorns USB-B-, Computer- eller HDMI-port.



Den trådlösa musens funktioner fungerar inte när du projicerar bilder från en enhet ansluten till HDMI1/MHL-porten med en MHL-kabel.

- 2** Om du ansluter datorn till en annan port än USB-B-porten, anslut också en USB-kabel till projektorns USB-B-port och till en USB-port på din dator (för trådlös musfunktion).

- 3** Starta din presentation.

- 4** Använd följande knappar på fjärrkontrollen för att kontrollera din presentation:

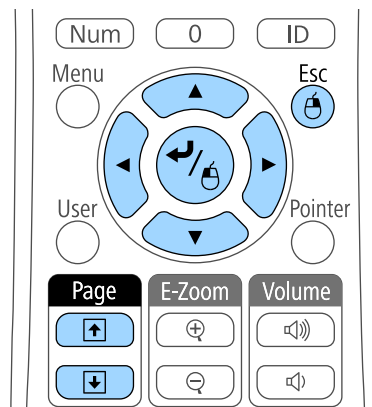

- För att gå fram eller tillbaks mellan sidor, tryck på [Page] upp- eller nedknapparna.
- För att flytta markören på skärmen, använd pilknapparna. Flytta markören diagonalt, genom att samtidigt trycka på valfritt par angränsande pilknappar.
- För att vänsterklicka, tryck på [Enter]-knappen en gång (tryck två gånger för att dubbelklicka). För att högerklicka, tryck på [Esc]-knappen.
- För att dra och släppa, håll ned [Enter]-knappen medan du flyttar markören med pilknapparna och släpp sedan [Enter] på rätt plats.



- Om inställningarna för musknappen är inställda i omvänd ordning på datorn, omvänds även knapparna på fjärrkontrollen.
- Funktionen Trådlös mus fungerar inte under följande förhållanden:
  - När projektorns meny eller skärmen Hjälp visas.
  - När **USB Type B** ställs in på **Easy Interactive Function** eller **USB Display/Easy Interactive Function** från projektormenyn **Utökat** (EB-695Wi/EB-685Wi/EB-680Wi/EB-675Wi).
  - När du använder andra funktioner än funktionen Trådlös mus (som justering av volymen).  
Men när du använder funktionerna E-Zoom eller Visare är funktionerna Sida upp och Sida ner tillgängliga.

## ► Relaterade länkar

- "Zooma bilder" [sid.127](#)
- "Använda fjärrkontrollen som en visare" [sid.129](#)

Du kan använda projektorns fjärrkontroll som en visare för att hjälpa din publik fokusera på viktig information på skärmen. Standardvisaren är en pil. Du kan ändra form i inställningen **Visarens form** i projektorns **Inställningar**-meny.

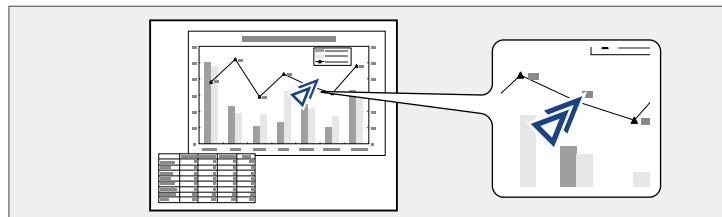

## ► Relaterade länkar

- "Inställningar för projektorfunktioner - Inställningsmeny" [sid.183](#)

**1** Tryck på [Pointer]-knappen på fjärrkontrollen.

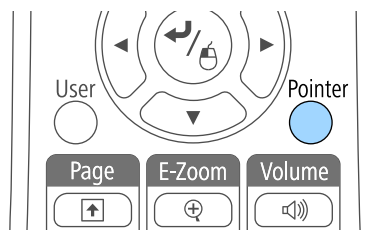

**2** Använd pilknapparna för att flytta markören på skärmen. För att flytta visaren diagonalt, tryck på något par av angränsande pilknappar samtidigt.

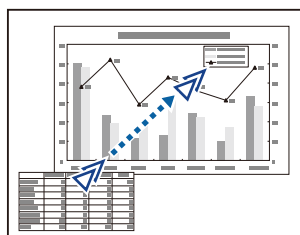

**3** Tryck på [Esc] för att avlägsna visaren från skärmen.

Du kan spara en bild på projektorn som visas varje gång den slås på. Du kan också visa en bild när projektorn inte mottar en insignal, eller när du temporärt stannar en projicering (med A/V ljud/av). Den här bilden kallas användarens logoskärm.

Du kan välja ett foto, grafik eller företagslogo som användarlogo, vilket är behjälpligt vid identifikation av projektorns ägare för stöldprevention. Du kan hindra någon från att ändra användarlogon genom att sätta upp ett lösenordsskydd.



- När du sparar en användarlogo kan du inte gå tillbaka till fabrikslogotypen.
- Om inställningen **Användarlogoskydd** är satt till **På** i menyn **Lösenordsskydd** ska du ändra till **Av** innan du sparar användarlogon.
- När du kopierar menyinställningarna från en projektor till en annan med hjälp av funktionen batchinställning, kopieras också användarlogon. Registrera inte information som du inte vill dela mellan flera projektorer som en användarlogotyp.

**1** Visa bilden du vill projicera som användarlogo.

**2** Tryck på knappen [Menu] på kontrollpanelen eller fjärrkontrollen.

**3** Välj **Utökad** meny och tryck på [Enter].

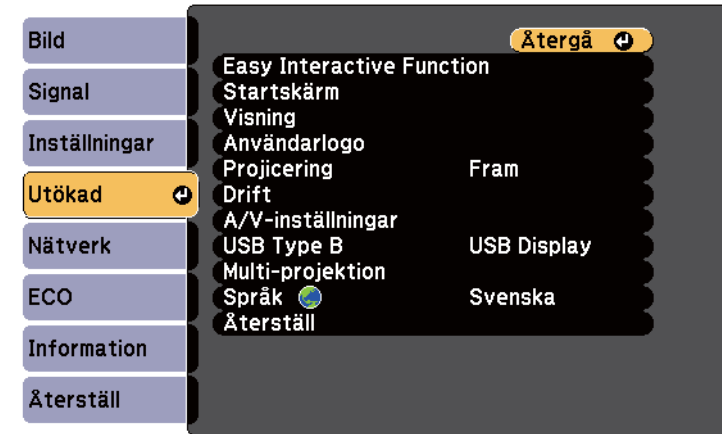

**4** Välj **Användarlogo** och tryck på [Enter].



Du ser ett meddelande som frågar om du vill använda den visade bilden som användarlogo.



Justeringar som Keystone, E-Zoom eller Bildformat inaktiveras tillfälligt när du väljer **Användarlogo**.

- 5** Välj **Ja** och tryck på [Enter].  
Du ser en valdialogruta över din bild.



Beroende på den nuvarande bildsignalen kan skärmstorleken ändras för att passa upplösningen av bildsignalen.

- 6** Använd pilknapparna för att markera bildområdet du vill använda som användarlogo och tryck på [Enter].

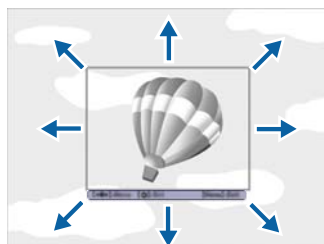

Du ser en dialogruta som frågar om du vill välja det här bildområdet.



Du kan inte ändra bildområdets storlek (400 × 300 pixlar).

- 7** Välj **Ja** och tryck på [Enter]. (Om du vill ändra det valda området, välj **Nej**, tryck på [Enter], och upprepa det sista steget.)  
Du ser zoomningsfaktormenyn för Användarlogo.

- 8** Välj ett zoomprocentvärde och tryck på [Enter].

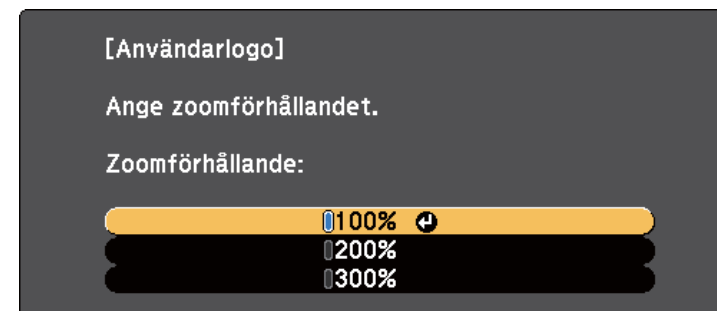

Du ser ett meddelande som frågar om du vill spara bilden som användarlogo.

- 9** Välj **Ja** och tryck på [Enter].  
Användarlogon är överskriven och ett fullföljt-meddelande visas.

- 10** Tryck på [Esc] för att avsluta meddelandeskärmen.

- 11** Välj **Utökad** meny och tryck på [Enter].

- 12** Välj **Visning** och tryck på [Enter].

- 13** Välj när du vill visa Användarlogo skärmen:

- För att visa den när det inte finns någon insignal, välj **Visa bakgrund** och ställ in den till **Logotyp**.
- För att alltid visa den när du sätter på projektorn, välj **Startbild** och ställ in den till **På**.
- För att visa den när du trycker på [A/V Mute]-knappen, välj **A/V ljud/av** och ställ in den till **Logotyp**.

För att hindra någon att ändra inställningar för Användarlogo utan att först ange lösenord ska du ställa in **Användarlogoskydd** till **På** i menyn **Lösenordsskydd** och ställa in lösenord.

### ► Relaterade länkar

- "Stänga av ljud och bild tillfälligt" [sid.125](#)
- "Välja typer av lösenordsskydd" [sid.145](#)



Det finns fyra typer av mönster förregistrerade på projektorn, t.ex. linjer och rutnätsmönster. Du kan projicera dessa mönster som hjälp vid presentationer med inställningen **Mönstervisning** i menyn **Inställningar**.

Du kan även spara den bild som för tillfället projiceras som ett Användarmönster.



När du sparar ett Användarmönster, kan mönstret inte återställas till fabriksstandard.

- 1 Projicera den bild som du vill spara som Användarmönster och tryck sedan på [Menu]-knappen på kontrollpanelen eller fjärrkontrollen.

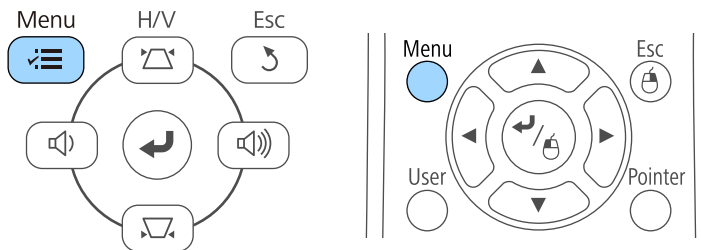

- 2 Välj **Inställningar** meny och tryck på [Enter].



- 3 Välj **Mönster** och tryck på [Enter].



- 4 Välj **Användarmönster** och tryck på [Enter].

Du ser ett meddelande som frågar om du vill använda den visade bilden som Användarmönster.



Justeringar som Keystone, E-Zoom, Bildformat, Justera zoom eller Bildbyte avbryts tillfälligt när du väljer **Användarmönster**.

- 5 Välj **Ja** och tryck på [Enter].

Du ser ett meddelande som frågar om du vill spara bilden som Användarmönster.

- 6 Välj **Ja** och tryck på [Enter].

Du ser ett slutförändemeddelande.

Du kan kombinera projicerade bilder från två eller flera projektorer för att skapa en stor bild.

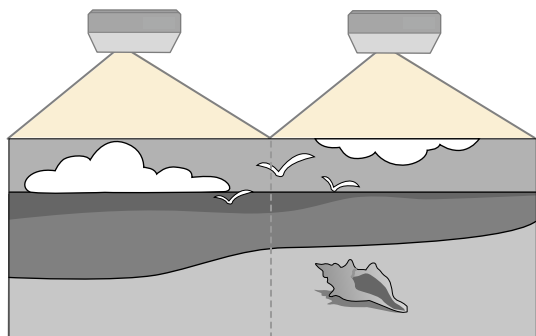

- Innan du börjar projiceringen måste du ställa in **Multi-projektion** på **På** för alla projektorerna.
  - ☛ **Utökad > Multi-projektion > Multi-projektion**
- Innan du börjar projiceringen måste du välja samma färgläge för samtliga projektorer.
  - ☛ **Utökad > Multi-projektion > Färgläge**

## ► Relaterade länkar

- "Identifieringssystem för projektor vid styrning av flera projektorer" [sid.134](#)
- "Justera färgenhetlighet" [sid.136](#)
- "Justera lampans ljusstyrka" [sid.138](#)
- "Matcha bildfärgerna" [sid.139](#)
- "Justering av RGBCMY" [sid.140](#)

## Identifieringssystem för projektor vid styrning av flera projektorer

När flera projektorer används och projicerar bilder går det att korrigera ljusstyrka och färgton för varje projektors bild med multi-skärm-färgjustering, så att färgerna i de olika bilderna från varje projektor överensstämmer.

Det går att välja ett unikt projektor ID för varje projektor för att köra dem individuellt med en fjärrkontroll, och korrigera ljusstyrka och färg för varje projektor.



- I vissa fall kan det hända att ljusstyrka och färgton inte stämmer helt överens ens efter korrigering.
- Upprepa justeringarna om skillnaderna i ljusstyrka och färgton blir tydligare med tiden.

## ► Relaterade länkar

- "Ställa in projektor-ID" [sid.134](#)
- "Välja projektorn du vill styra" [sid.135](#)

## Ställa in projektor-ID

För att kontrollera flera projektorer från en fjärrkontroll, ge varje projektor ett unikt ID.

- 1** Tryck på knappen [Menu] på kontrollpanelen eller fjärrkontrollen.
- 2** Välj **Utökad** meny och tryck på [Enter].
- 3** Välj **Multi-projektion** och tryck på [Enter].
- 4** Välj **Projektor-ID** och tryck på [Enter].

- 5** Använd pilknapparna för att välja identifikationsnumret du vill använda för projektorn. Tryck sedan på [Enter].



- 6** Tryck på [Menu] eller [Esc] för att avsluta menyerna. Upprepa dessa steg för alla andra projektorer du vill kontrollera från en fjärrkontroll.

## Välja projektorn du vill styra

Efter att du ställt in projektorns ID, välj ID:t på projektorn du vill styra med fjärrkontrollen.

- 1** Rikta fjärrkontrollen mot målprojektorn och tryck på [ID]-knappen.

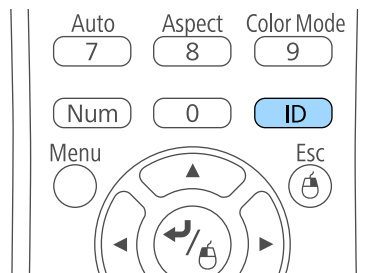

Nuvarande projektor-ID visas på projektorns skärm. Det försvinner efter cirka 3 sekunder.

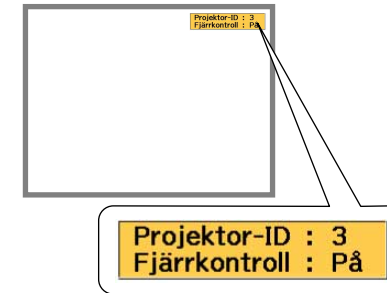

- 2** Håll ned knappen [ID] och tryck samtidigt på sifferknappen som motsvarar ID för projektorn som du vill styra.

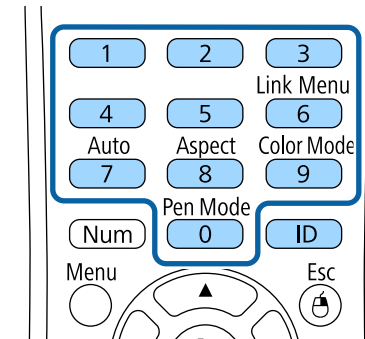

Den projektor du vill kontrollera väljs.

- 3** Tryck på [ID]-knappen för att kontrollera att ID-inställningsprocessen fungerade.

Projektorn visar då en dialogruta.

- Om fjärrkontrollen anges som **På** kan du styra projektorn med fjärrkontrollen.

- Om fjärrkontrollen anges som **Av** kan du inte styra projektorn med fjärrkontrollen. Upprepa stegen ovan för att aktivera fjärrkontrollen.



- När du väljer 0 med fjärrkontrollen kan du köra alla projektorer oavsett inställning av Projektor-ID.
- Du måste ställa in projektor-ID på fjärrkontrollen varje gång du sätter på projektorn du vill styra. När du startar projektorn väljs 0 som fjärrkontrollens projektor-ID.
- När du ställer in **Projektor-ID** till **Av** kan du styra projektorn med fjärrkontrollen, vilket ID du än väljer med fjärrkontrollen.

## Justera färgenhetlighet

Om färgtonen på den projicerade skärmen är ojämn på varje projektor, justera färgtonbalansen med varje projektors **Utökad**-meny.



- Färgtonen kanske inte är enhetlig trots att du justerat enhetligheten.
- Denna funktion inaktiveras när Färgläge ställs in på **Dynamiskt**.  
☛ **Bild > Färgläge**
- Denna funktion är inaktiverad i whiteboardläget.

- Tryck på [Menu]-knappen, välj **Utökad**-menyn och tryck på [Enter].

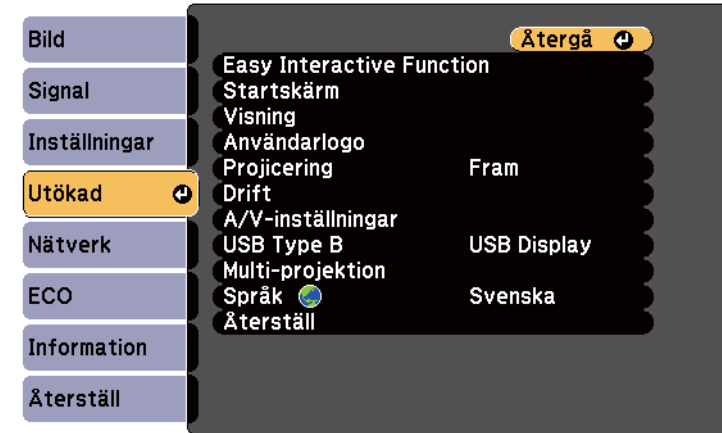

- Välj **Multi-projektion** och tryck på [Enter].

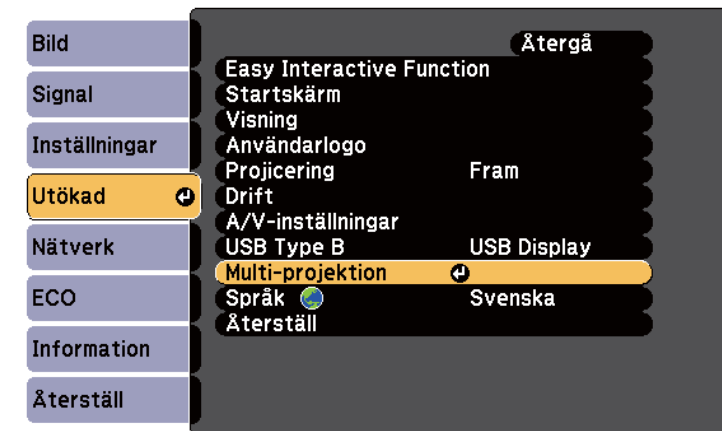

**3** Välj **Färgenhetlighet** och tryck på [Enter].

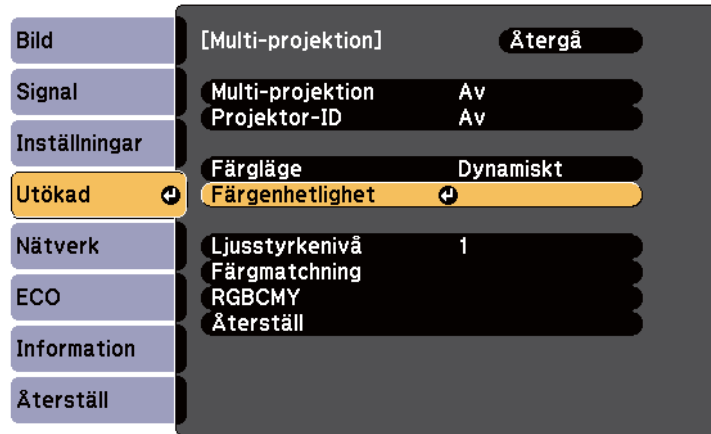

**4** Välj **Färgenhetlighet** och tryck på [Enter].

**5** Välj **På** och tryck på [Enter]. Tryck sedan på [Esc].

**6** Välj **Justeringsnivå** och tryck på [Enter].



**7** Välj nivå och tryck på [Esc].



**8** Välj **Genomför justeringar** och tryck på [Enter].

**9** Välj vilket område du vill justera och tryck [Enter].



Justera omkretsen först. Välj slutligen **Alla** och justera sedan hela skärmen.

**10** Välj vilken färg (**Röd**, **Grön** eller **Blå**) du vill justera, och använd den vänstra pilknappen för att dämpa färgtonen och den högra pilknappen för att förstärka färgtonen.

 Justeringsskärmen ändras varje gång du trycker på [Enter].



**11** Tryck på [Esc] för att återgå till områdesvalsskärmen.

**12** Upprepa dessa steg för varje område.

**13** Tryck på [Esc] för att återgå till föregående skärm.

## Justera lampans ljusstyrka

När du projicerar med flera projektorer, måste du justera ljusstyrkans inställning för varje projektor.

Sätt på alla projektorerna och välj **Ljusstyrkenivå**-inställningen i varje projektors **Utökad**-meny, så att alla projektorerna är lika ljusa som den mörkaste lampan på den kombinerade skärmen.



- Även om du justerar ljusstyrkenivåerna, är ljusstyrkan för varje lampa kanske inte exakt densamma.
- Denna funktion är bara tillgänglig när **Strömförbrukning** är inställd på **Normal**.
  - ☛ **ECO > Strömförbrukning**
- Denna funktion är inaktiverad i whiteboardläget.

**1** Tryck på [Menu]-knappen, välj **Utökad**-menyn och tryck på [Enter].

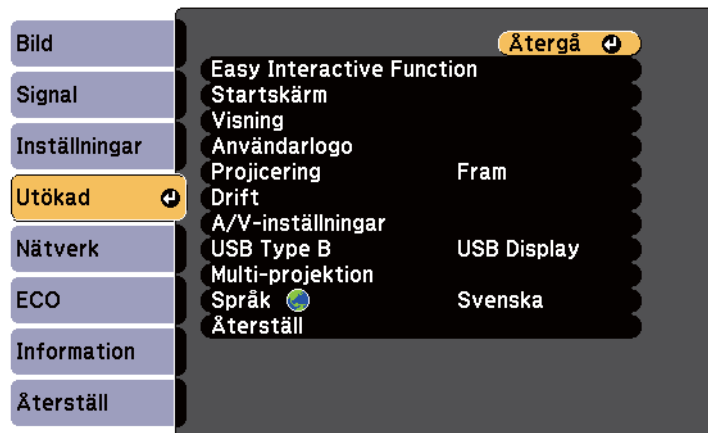

**2** Välj **Multi-projektion** och tryck på [Enter].

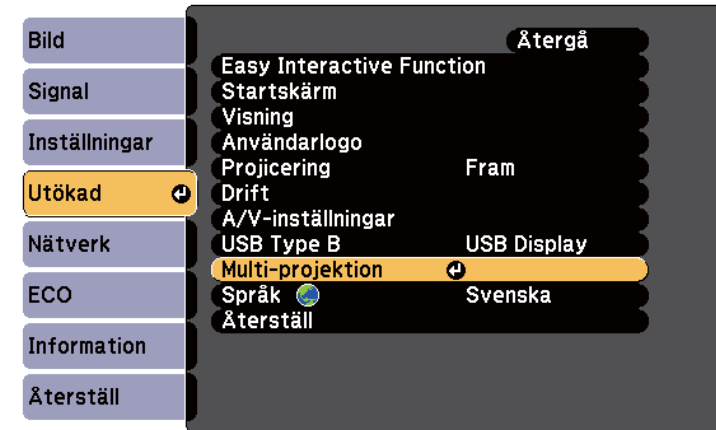

**3** Välj **Ljusstyrkenivå** och tryck på [Enter].

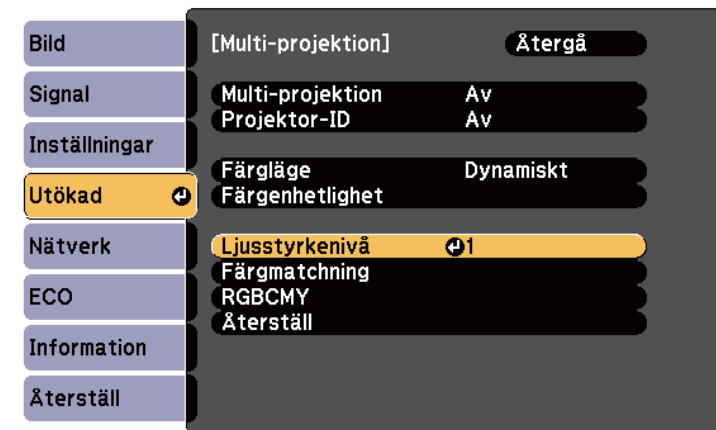

- 4** Välj ljusstyrkenivå, och tryck på [Enter].

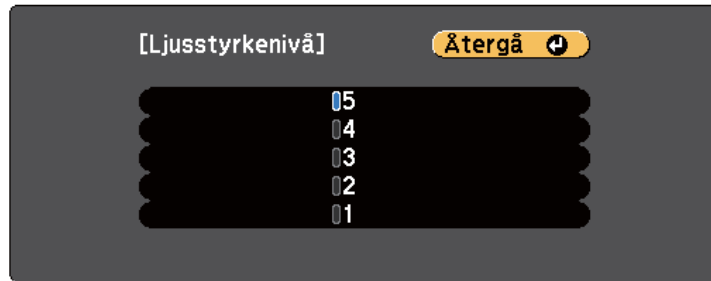

- 5** Tryck på [Esc] för att återgå till föregående skärm.

## Matcha bildfärgerna

Du kan matcha visningskvaliteten på flera projektorer som kommer projicera bredvid varandra.

Sätt på alla projektorerna och välj **Färgmatchning**-inställningen i varje projektorers **Utökad**-meny, så att alla projektorernas visningskvalitet matchar på den kombinerade skärmen.



Denna funktion är inaktiverad i whiteboardläget.

- 1** Tryck på [Menu]-knappen, välj **Utökad**-menyn och tryck på [Enter].

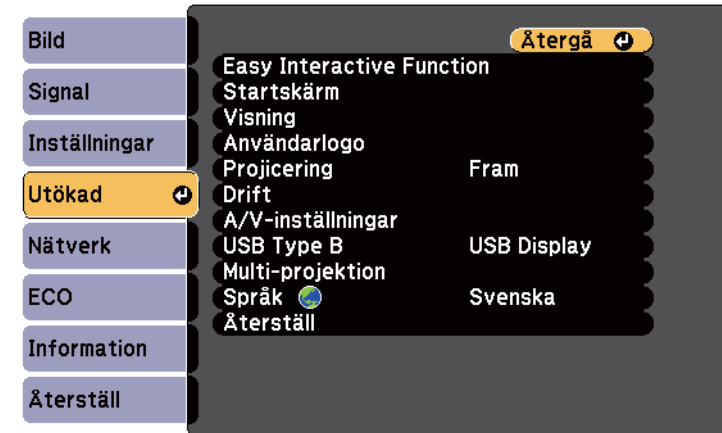

- 2** Välj **Multi-projektion** och tryck på [Enter].

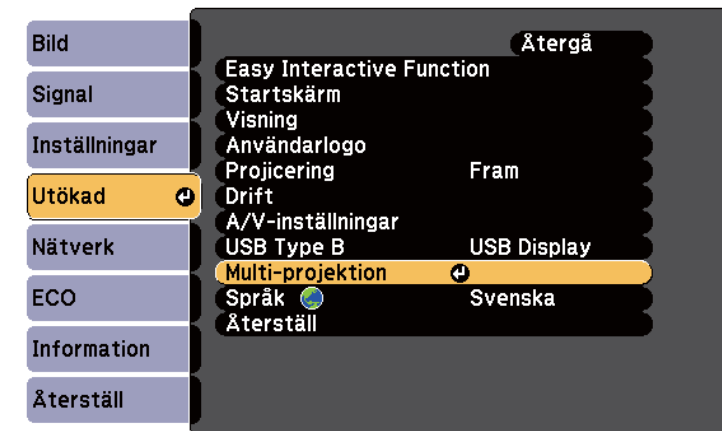

- 3** Välj **Färgmatchning** och tryck på [Enter].

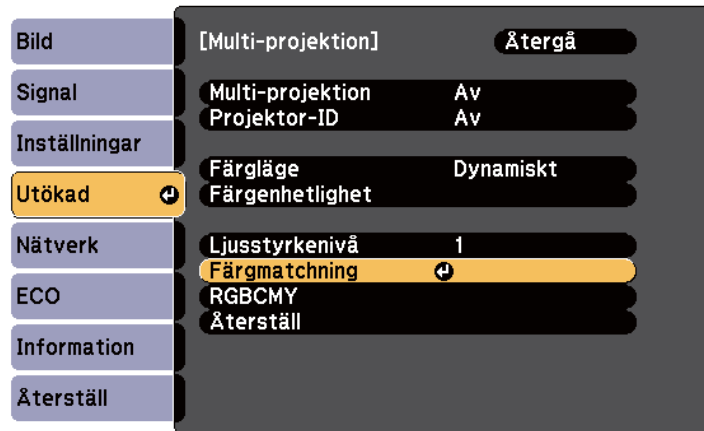

- 4** Välj **Justeringsnivå**.

Det finns sex justeringsnivåer från vitt, till grått och upp till svart. Du kan justera varje nivå separat.



- 5** Välj **Röd**, **Grön** eller **Blå**, och justera färgen.

- 6** Välj **Ljusstyrka**, och justera värdet.

- 7** Gå tillbaka till steg 4 och justera en annan nivå.

- 8** Tryck på [Esc]-knappen när du vill gå tillbaka till den föregående skärmen.

## Justering av RGBCMY

Du kan justera inställningarna för **Nyans**, **Mättnad** och **Ljusstyrka** för R (röd), G (grön), B (blå), C (cyan), M (magenta) och Y (gul) färgkomponenter.

Sätt på alla projektorerna och välj **RGBCMY**-inställningen i varje projektorers **Utökad**-meny, så att färgtonen blir helt jämn på den kombinerade skärmen.



Denna funktion är inaktiverad i whiteboardläget.

- 1** Tryck på [Menu]-knappen, välj **Utökad**-menyn och tryck på [Enter].

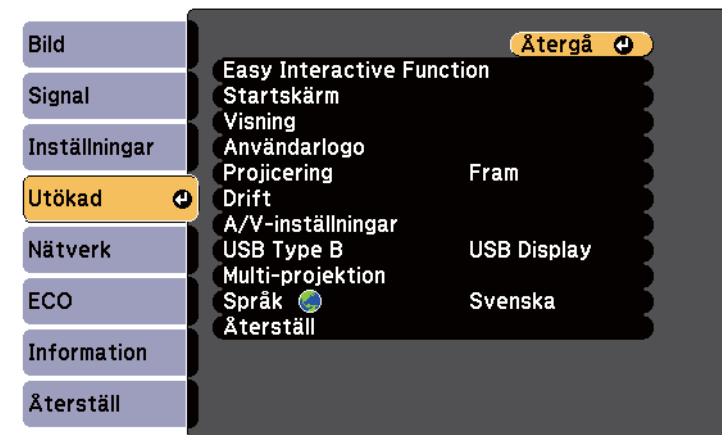



**2** Välj **Multi-projektion** och tryck på [Enter].

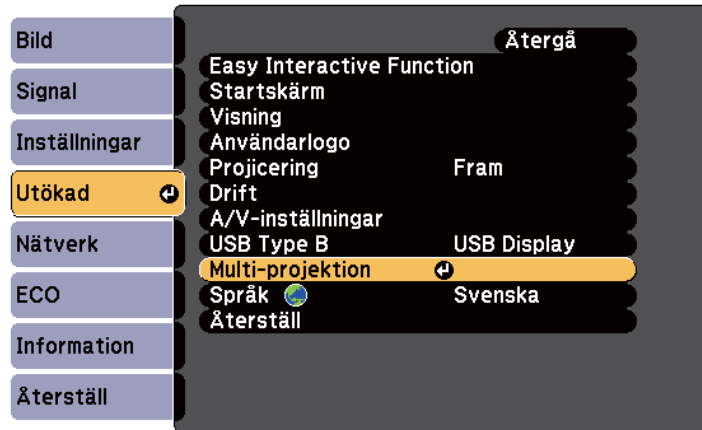

**3** Välj **RGBCMY** och tryck på [Enter].

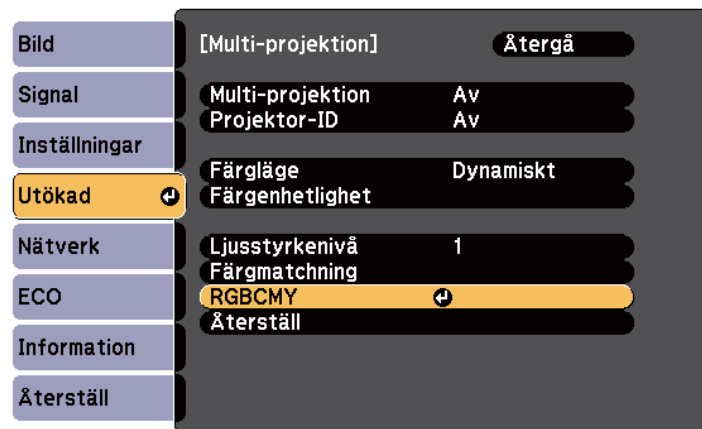

**4** Välj färgen som ska justeras, och tryck på [Enter].

**5** Gör följande efter behov för varje inställning:

- För att ställa in den rödaktiga - blåaktiga - grönaktiga färgnyansen allmänt, justera **Nyans**inställningen.
- För att justera den allmänna mättnaden i färgen, justera **Mättnad**inställningen.
- För att justera den allmänna ljusstyrkan i färgen, justera **Ljushet**inställningen.



**6** Tryck på [Menu] eller [Esc] för att avsluta menyerna.

När gränssnittsboxen (ELPCB02) (tillval) ansluts till projektorn, måste du välja följande inställningar för att projicera bilder från enheten som är ansluten till projektorns HDMI3-port. Efter att inställningarna har valts, växlar ingångskällan mellan HDMI2 och HDMI3 varje gång du trycker på [HDMI2]-knappen på gränssnittsboxen (tillval).

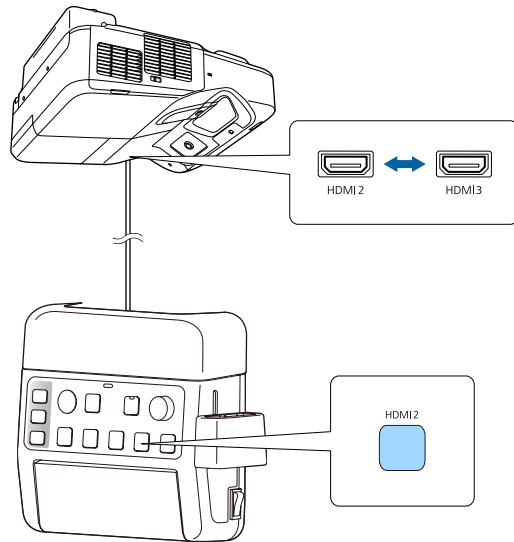

**1** Tryck på knappen [Menu] på kontrollpanelen eller fjärrkontrollen.

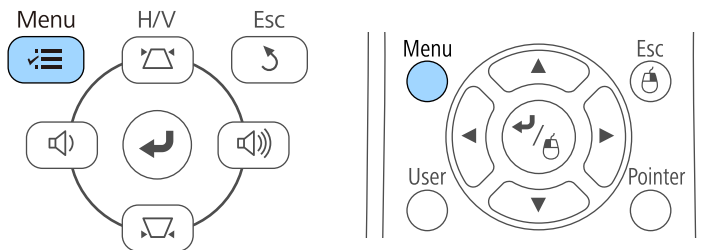

**2** Välj **Utökad** meny och tryck på [Enter].

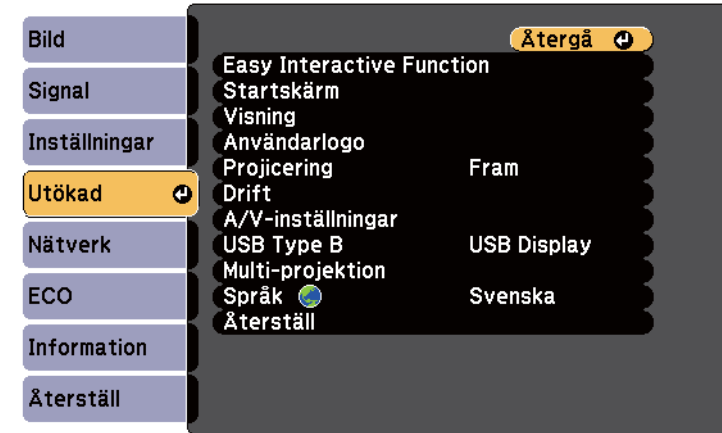

**3** Välj **Drift** och tryck på [Enter].

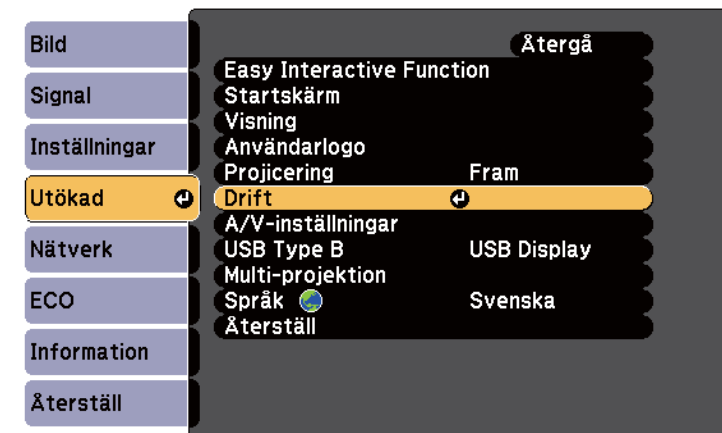

- 4** Välj **Anslut ELPCB02** och tryck på [Enter].

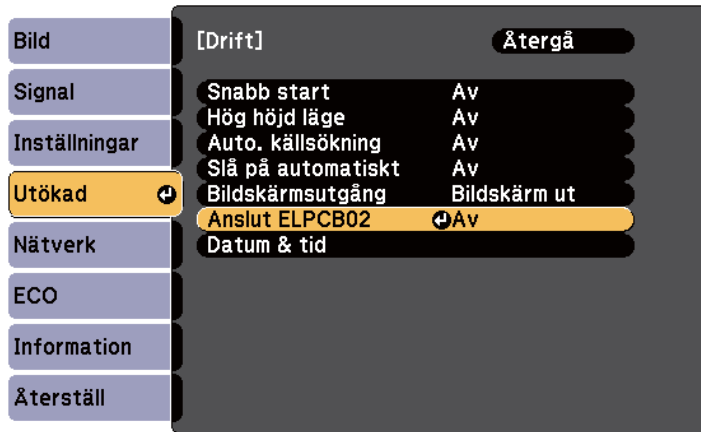

- 5** Välj **På** och tryck på [Enter].

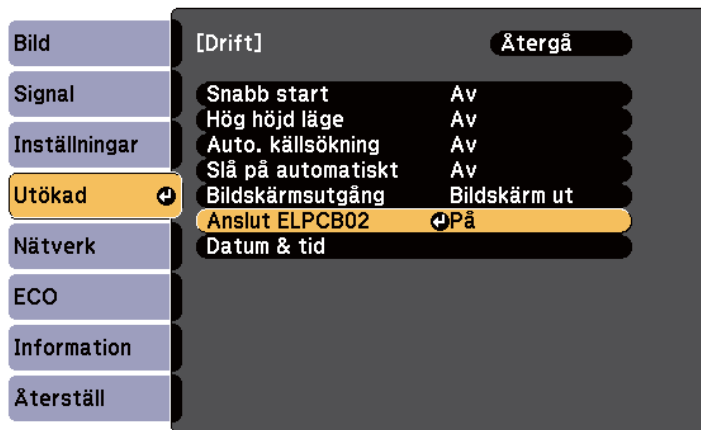

Ingångskällan växlar mellan HDMI2 och HDMI3 varje gång du trycker på [HDMI2]-knappen på gränssnittsboxen.

- 6** Tryck på [Menu] eller [Esc] för att avsluta menyerna.

Du kan stöldsäkra projektorn för att motverka stöld eller förhindra obehörig användning genom att upprätta följande säkerhetsåtgärder:

- Lösenordsskydd för att förhindra alla som inte känner till lösenordet från att använda projektorn och förhindra förändringar på startbilden och andra inställningar.

Detta fungerar som en stöldskyddsfunktion eftersom projektorn inte kan användas om den blir stulen, och du kan begränsa vem som kan använda projektorn.

- Knapplåssäkerhet för att blockera projektorfunktioner styrda av knapparna på kontrollpanelen.

Denna funktion är användbar vid evenemang och mässor när du vill inaktivera alla knappar under projicering, eller på skolor när du vill begränsa knappanvändningen.

- Säkerhetskablage för att fysiskt säkra projektorn på plats.

## ► Relaterade länkar

- "Typer av lösenordsskydd" [sid.144](#)
- "Låsa projektorns knappar" [sid.147](#)
- "Montera en Säkerhetskabel" [sid.148](#)

## Typer av lösenordsskydd

Du kan upprätta följande typer av lösenordsskydd med ett delat lösenord:

- Lösenord för **Strömtillförselskydd** hindrar användning av projektorn om man inte först skriver in ett lösenord. När du kopplar in nätsladden och slår på projektorn första gången måste du ange rätt lösenord. Det gäller även för Snabb start och Slå på automatiskt.
- Lösenord för **Användarlogoskydd** förhindrar någon från att ändra den anpassade skärmen som projektorn visar när den slås på, när ingen signal kommer in eller när du använder A/V ljud/av-funktionen. Den anpassade skärmen avskräcker från stöldförsök genom att identifiera projektorns ägare.

- Lösenord för **Nätverksskydd** förhindrar någon från att ändra projektorns inställningar för **Nätverk**.

## ► Relaterade länkar

- "Ställa in ett Lösenord" [sid.144](#)
- "Välja typer av lösenordsskydd" [sid.145](#)
- "Mata in ett lösenord för att använda projektorn" [sid.146](#)

## Ställa in ett Lösenord

Den första gången du använder projektorn måste du ställa in ett lösenord.



Inget lösenord har angetts som standard. Du måste ställa in ett lösenord.

**1**

Håll ned [Freeze]-knappen på fjärrkontrollen i 5 sekunder.

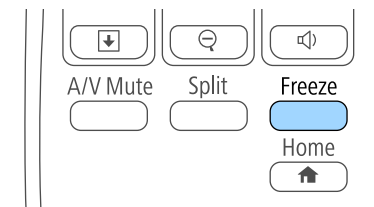

Inställningsmenyn Lösenordsskydd visas.



- Om inget lösenord har ställts in så visas en skärm som uppmanar dig att ställa in ett lösenord, innan du kan se Lösenordsskydd-inställningsmenyn.
- Om Lösenordsskydd redan är aktiverat måste du ange det korrekta lösenordet för att visa inställningsmenyn Lösenordsskydd.

- 2** Välj **Lösenord** och tryck på [Enter].

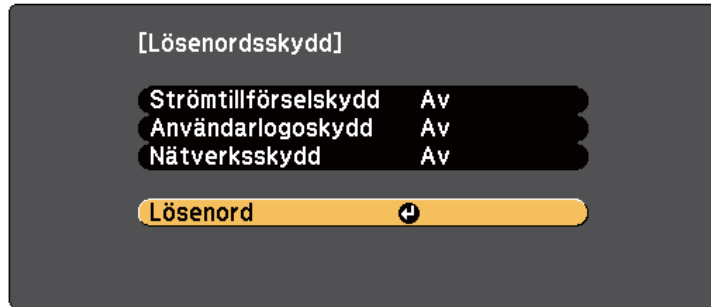

Du ser dialogrutan **Ändra lösenordet?**.

- 3** Välj **Ja** och tryck på [Enter].



Om du väljer **Nej**, visas inställningsmenyn Lösenordsskydd igen.

- 4** Håll ned [Num]-knappen på fjärrkontrollen och använd de numeriska knapparna för att mata in ett fyrasiffrigt lösenord.

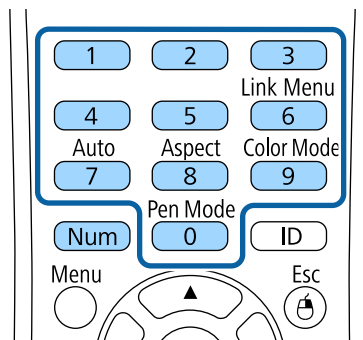

Lösenordet visar \*\*\*\* allt eftersom du matar in. En konfigurationsdialogruta visas när du matat in den fjärde siffran.

- 5** Ange lösenordet igen.  
Meddelandet **Det nya lösenordet sparas** visas. Om du anger fel lösenord visas ett meddelande där du uppmanas att ange lösenordet igen.
- 6** Tryck på [Esc] för att återgå till menyn.
- 7** Notera lösenordet och spara det på en säker plats.

## Välja typer av lösenordsskydd

Efter att du ställt in ett lösenord får du se den här menyn som låter välja typ av lösenordsskydd.



Om du inte ser den här menyn, håll ned [Freeze]-knappen på fjärrkontrollen i 5 sekunder tills menyn visas.

- Förhindra otillåten användning av projektorn genom att välja **På** i inställningen för **Strömtillförselskydd**.
- Förhindra ändringar av skärmen Användarlogo eller relaterade inställningar genom att välja **På** som inställning för **Användarlogoskydd**.

- För att hindra ändringar av nätverksinställningar ska du välja **På** som inställning för **Nätverksskydd**.

Du kan fästa klistermärket lösenordsskydd på projektorn som ytterligare ett stöldavskräckande medel.



Se till att förvara fjärrkontrollen på en säker plats; om du förlorar den kommer du inte lyckas mata in lösenordet.

## Mata in ett lösenord för att använda projektorn

När lösenordsskärmen visas, mata in det korrekta lösenordet.

[Lösenord]

Ange det nya lösenordet.  
Använd endast numeriska tecken (0 till 9).



- Håll ned [Num]-knappen på fjärrkontrollen medan du matar in lösenordet med de numeriska knapparna.

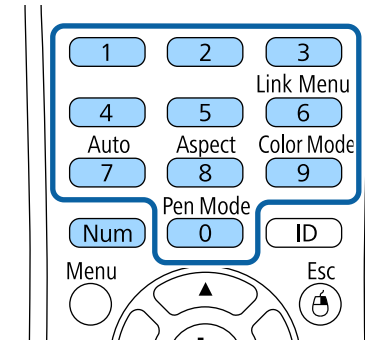

Lösenordsskärmen visas.

- Om lösenordet är inkorrekt visas ett meddelande som uppmanar dig att försöka igen. Mata in det korrekta lösenordet för att fortsätta.

### Observera

- Om fel lösenord anges tre gånger i rad visas meddelandet **Projektorns funktioner spärras**. i ungefär 5 minuter och sedan går projektorn in i vänteläge. Om detta händer drar du ut stickkontakten ur eluttaget och sätter in den igen. Sedan slår du på projektorn igen. Lösenordsskärmen visas igen, så att du kan ange rätt lösenord.
- Om du har glömt lösenordet ska du notera den "**Kod för begäran: xxxxx**" som visas på skärmen och kontakta Epson för hjälp.
- Om du upprepar processen ovan och matar in fel lösenord 30 gånger i rad kommer meddelandet **Projektorns funktioner spärras. Kontakta Epson enligt uppgifter i dokumentationen**. Att visas och projektorn kan inte ta emot fler lösenordsinmatningar. Kontakta Epson för hjälp.

## Låsa projektorns knappar

Du kan låsa projektorns knappar på kontrollpanelen för att förhindra någon från att använda projektorn. Projektorn kan fortfarande styras med fjärrkontrollen.

**1** Tryck på knappen [Menu] på kontrollpanelen eller fjärrkontrollen.

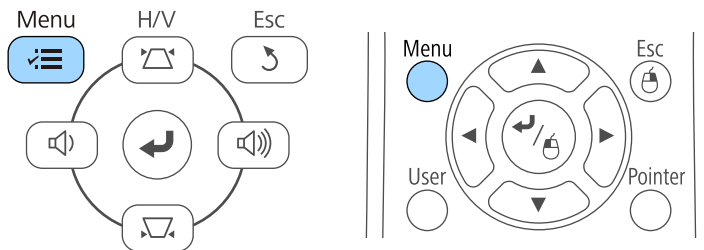

**2** Välj **Inställningar** meny och tryck på [Enter].



**3** Välj **Spärrinställning** och tryck på [Enter].

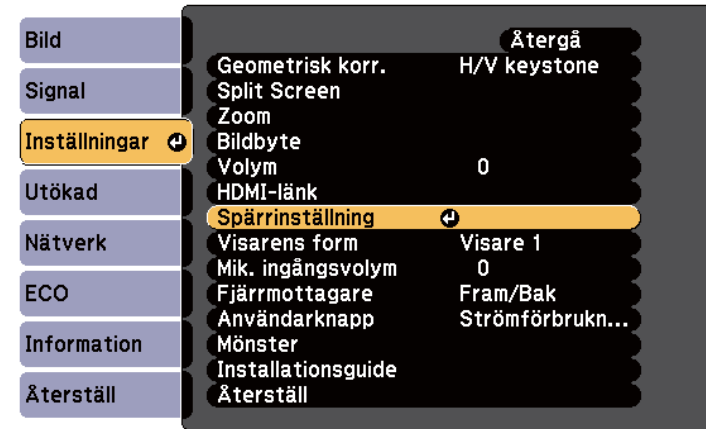

**4** Välj **Driftspärr** och tryck på [Enter].

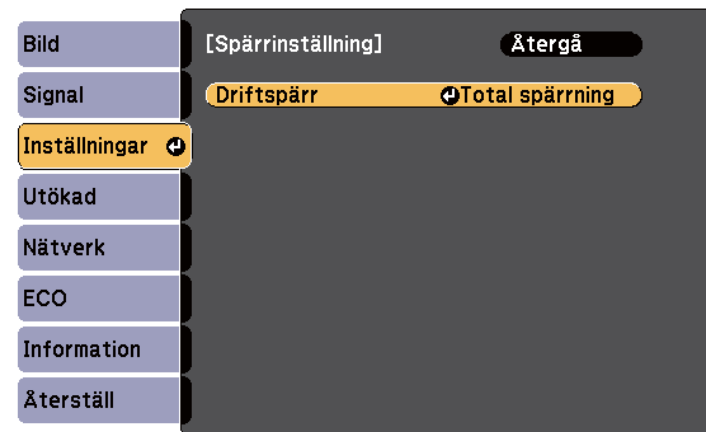

**5** Välj en av följande alternativ och tryck på [Enter]:

- För att låsa alla projektorns knappar, välj **Total spärrning**.
- För att låsa alla knapparna förutom strömknappen, välj **Delvis spärrning**.

Du ser ett bekräftelsemeddelande.

- 6** Välj **Ja** och tryck på [Enter].  
**Driftspärr**-inställningen verkställs.

► **Relaterade länkar**

- "Låsa upp projektorns knappar" [sid.148](#)

## Låsa upp projektorns knappar

Om projektorns knappar har låsts, gör något av följande för att låsa upp dem.

- Håll ned [Enter] på kontrollpanelen i 7 sekunder. Ett meddelande visas och låset släpps.
- Välj **Av** på **Driftspärr** inställningen i projektorns **Inställningar** meny.

☛ **Inställningar > Spärrinställning > Driftspärr**

► **Relaterade länkar**

- "Inställningar för projektorfunktioner - Inställningsmeny" [sid.183](#)

## Montera en Säkerhetskabel

Du kan montera säkerhetskabeln på projektorn för att motverka stöld.

- Använd säkerhetsporten på projektorn ansluten till ett Kensington Microsaver Security System.



För mer information om Microsaver Security System, se <http://www.kensington.com/>.

- Använd säkerhetskabelns monteringspunkt på projektorn för att ansluta ett vajerlås och säkra den till rummet eller en tung möbel.

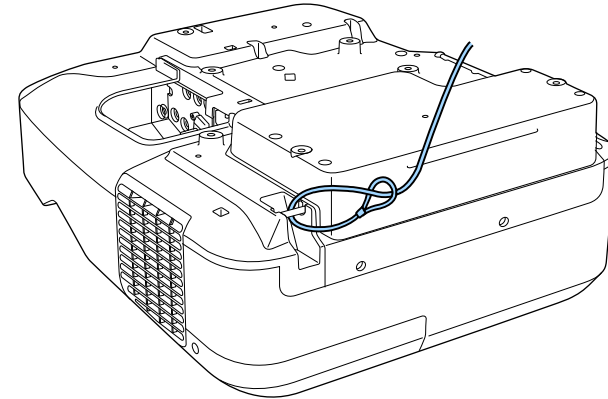

Du kan använda ett i handeln tillgängligt stöldmotverkande vajerlås. Information om att låsa finns i dokumentationen som medföljer vajerlåset.



# Använda projektorn i ett nätverk

Följ instruktionerna i dessa avsnitt för att konfigurera din projektor för användning över ett nätverk.

## ► Relaterade länkar

- "Trådbunden nätverksprojektion" [sid.150](#)
- "Trådlös nätverksprojektion" [sid.153](#)

Du kan överföra bilder till din projektor via ett trådbundet nätverk. För att göra detta, anslut projektorn till ditt nätverk och ställ sedan in projektorn och datorn för nätverksprojektion.

När du har anslutit och ställt in projektorn enligt beskrivningen här, installera EasyMP Multi PC Projection från Epson Projector program-CD-ROM (om tillgänglig) eller webbplats.

EasyMP Multi PC Projection-programvaran konfigurerar din dator för nätverksprojektion. Den låter dig även hålla interaktiva möten genom att projicera användares datorskärmar över ett nätverk. Se *EasyMP Multi PC Projection-bruksanvisning* för instruktioner.



Om inget **Kontr.lösen f. Web** har ställts in så visas en skärm som uppmanar dig att ställa in ett lösenord när du sparar nätverksinställningar. Följ instruktionerna på bildskärmen för att ställa in lösenordet.

## ► Relaterade länkar

- "Ansluta till ett nätverk med kabel" [sid.150](#)
- "Välja trådbundna nätverksinställningar" [sid.150](#)

## Ansluta till ett nätverk med kabel

För att ansluta projektorn till ett kabelanslutet lokalt nätverk (LAN), använd en 100Base-TX- eller 10Base-T-nätverkskabel. För att säkerställa korrekt dataöverföring, använd en kategori 5-skärmad kabel eller bättre.

- 1** Anslut den ena änden av nätverkskabeln till din nätverkshubb, switch eller router.

- 2** Anslut den andra änden av kabeln till projektorns LAN-port.

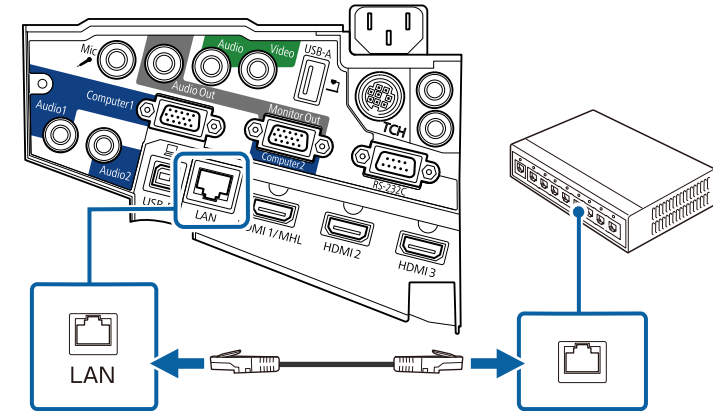

## Välja trådbundna nätverksinställningar

Innan du kan projicera från datorn på ditt nätverk måste du välja nätverksinställningar på projektorn.



Kontrollera att du redan har anslutit projektorn till ditt trådbundna nätverk med hjälp av LAN-porten.

- 1** Tryck på knappen [Menu] på kontrollpanelen eller fjärrkontrollen.

**2** Välj menyn **Nätverk** och tryck på [Enter].



**3** Välj **Till nätverkskonfiguration** och tryck på [Enter].

**4** Välj menyn **Grundläggande** och tryck på [Enter].



**5** Välj grundläggande val efter behov.

- **Projektornamn** låter dig ange ett namn på upp till 16 alfanumeriska tecken för att identifiera projektorn över ett nätverk.
- **PJLink-lösenord** låter dig mata in ett lösenord upp till 32 alfanumeriska tecken långt, för att använda PJLink protokollet för projektorkonfiguration.
- **Lösenord för Remote** låter dig ange ett lösenord på upp till 8 alfanumeriska tecken för att komma åt projektorn med Webb fjärrkontrollen. (Användarnamnet är **EPSONREMOTE**. Inget lösenord har angetts som standard.)
- **Kontr.lösen f. Web** låter dig mata in ett lösenord på upp till 8 alfanumeriska tecken för att komma åt projektorn över internet. (Användarnamnet är **EPSONWEB**. Inget lösenord har angetts som standard.)
- Med **Moderator-lösenord** kan du ange ett fyrsiffrigt lösenord för åtkomst till projektorn som moderator med hjälp av EasyMP Multi PC Projection eller Epson iProjection. (Inget lösenord har angetts som standard.)
- **Projektornyckelord** låter dig aktivera ett lösenord för att förhindra åtkomst till projektorn av någon som inte är i samma rum. Det visas ett slumpmässigt sökord från en dator med EasyMP Multi PC Projection eller Epson iProjection som du måste ange för att komma åt projektorn och dela den aktuella skärmen.
- **Visa LAN-info.** låter dig ställa in visningsformat för projektorns nätverksinformation.



Använd tangentbordet på skärmen för att mata in namn, lösenord och nyckelord. Använd pilknapparna på fjärrkontrollen för att markera tecken och tryck på [Enter] för att välja dem.

**6** Välj menyn **LAN m kabel** och tryck på [Enter].

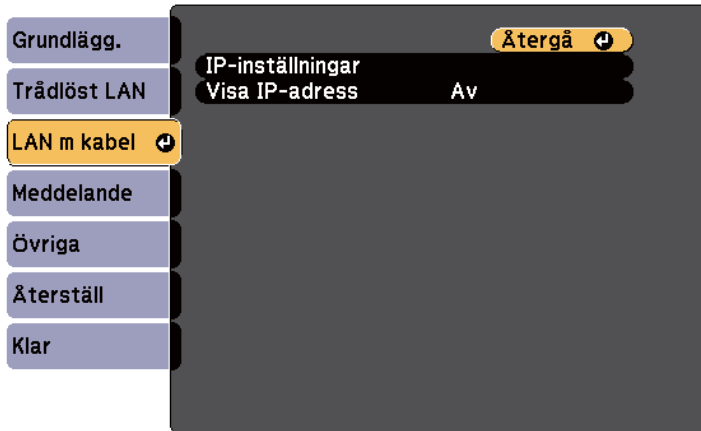

**7** Välj **IP-inställningar** och tryck på [Enter].

**8** Välj dina **IP-inställningar** efter behov.

- Om ditt nätverk tilldelar adresser automatiskt, ställ in **DHCP** till **På**.
- Om du ställer in adresser manuellt, ställ in **DHCP** till **Av** och ange projektorns **IP-adress**, **Nätmask** och **Gateway-adress** vid behov.



För att markera de siffror du vill ha från tangentbordet som visas, tryck på pilknapparna på fjärrkontrollen. För att välja en markerad siffra, tryck på [Enter].

**9** Ställ in **Visa IP-adress** till **Av** om du vill förhindra att IP-adressen visas på skärmen för LAN-vänteläget och startskärmen.

**10** När du är klar med att välja inställningar, välj **Klar** och följ instruktionerna på skärmen för att spara dina inställningar och stänga menyerna.



Om inget **Kontr.lösen f. Web** har ställts in så visas en skärm som uppmanar dig att ställa in ett lösenord, innan du kan spara inställningar. Följ instruktionerna på bildskärmen för att ställa in lösenordet.

**11** Tryck på [LAN]-knappen på fjärrkontrollen. Det trådbundna nätverkets inställningar är slutförda när du ser rätt IP-adress på skärmen för LAN-vänteläget.

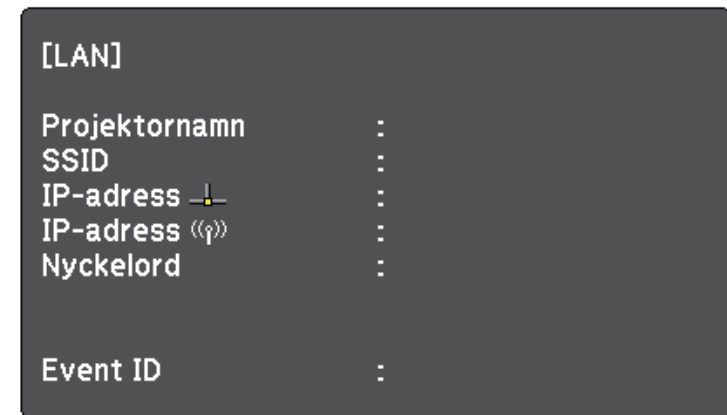

Du kan överföra bilder till din projektor via ett trådlöst nätverk.

För att göra detta måste du installera Epson 802.11b/g/n trådlösa LAN-modul och sedan konfigurera din projektor och dator för trådlös projektion i projektormenyn **Nätverk**.

När du har installerat den trådlösa LAN-modulen och konfigurerat projektorn, installera nätverksprogramvaran från Epson Projector Software-CD-ROM (om tillgängligt) eller hämta programvaran om nödvändigt. Använd följande programvara och dokumentation för att konfigurera och kontrollera nätverksprojektion:

- EasyMP Multi PC Projection-programvaran låter dig hålla interaktiva möten genom att projicera användarnas datorskärmar över ett nätverk. Se *EasyMP Multi PC Projection-bruksanvisning* för instruktioner.
- Med appen Epson iProjection kan du projicera från iOS- eller Android-enheter.

Du kan hämta appen Epson iProjection från App Store eller Google Play. Alla avgifter för kommunikationen med App Store eller Google Play är kundens ansvar.



Om inget **Kontr.lösen f. Web** har ställts in så visas en skärm som uppmanar dig att ställa in ett lösenord när du sparar nätverksinställningar. Följ instruktionerna på bildskärmen för att ställa in lösenordet.

## ► Relaterade länkar

- "Installera den trådlösa LAN-modulen" [sid.153](#)
- "Välja trådlösa nätverksinställningar manuellt" [sid.155](#)
- "Välja trådlösa nätverksinställningar i Windows" [sid.157](#)
- "Välja trådlösa nätverksinställningar i OS X" [sid.158](#)
- "Ställa in trådlös nätverkssäkerhet" [sid.158](#)
- "Ansluta till en mobil enhet med en QR-kod" [sid.159](#)
- "Använda en USB-nyckel för att ansluta en Windows-dator" [sid.159](#)

## Installera den trådlösa LAN-modulen

För att använda projektorn via ett trådlöst nätverk, installera Epson 802.11b/g/n trådlös LAN-modul. Installera inte några andra trådlösa LAN-moduler.

### Observera

Avlägsna aldrig modulen när indikatorn är blå eller blinkar eller vid trådlös projicering. Detta kan skada modulen eller leda till förlust av data.

- 1 Avlägsna båda skruvarna för kabelskyddet för att öppna kabelskyddet.

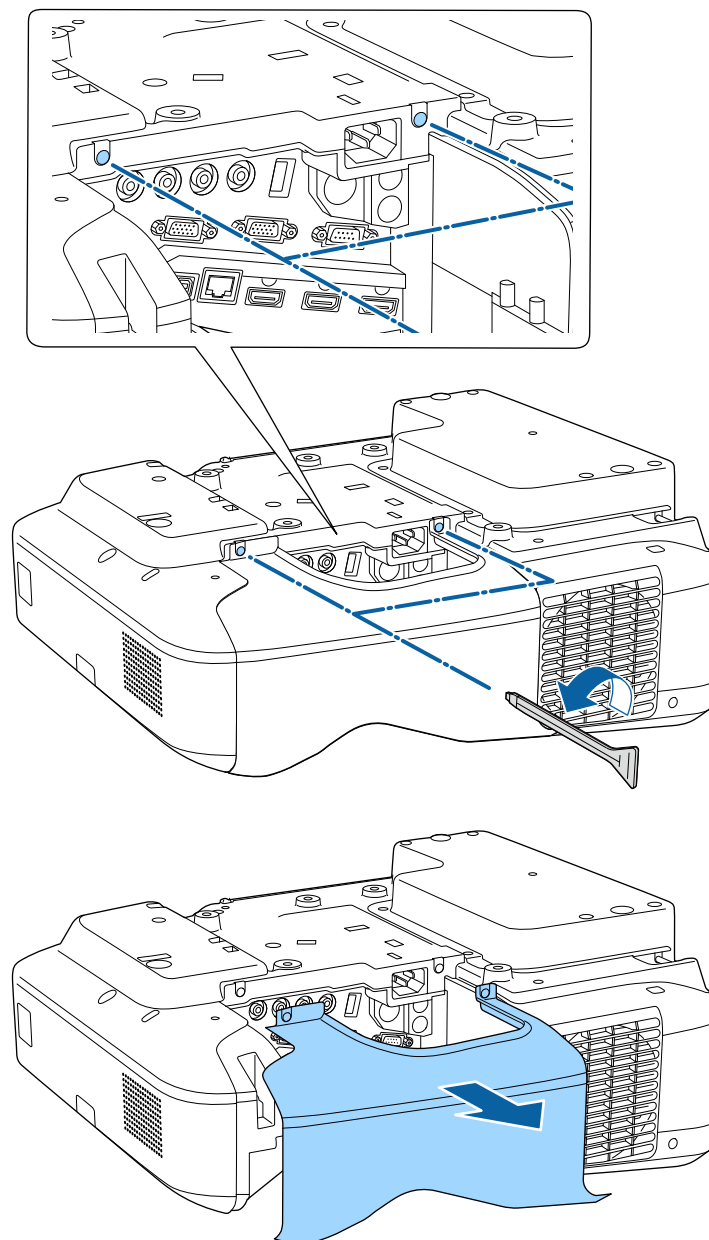

- 2 Anslut den trådlösa LAN-modulen till kortplatsen för trådlösa LAN-moduler.

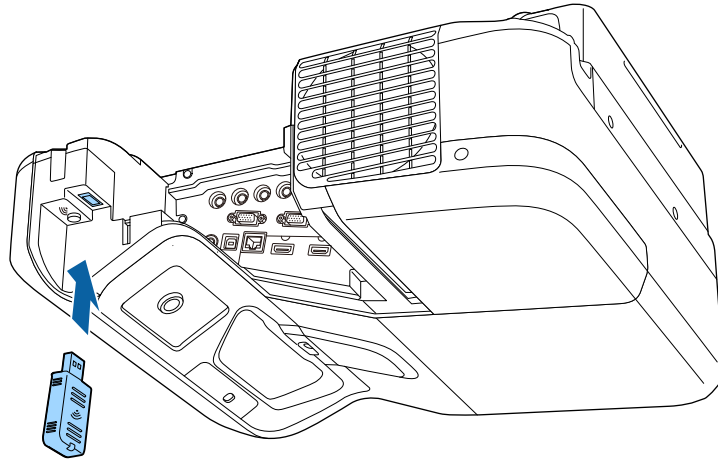

## Välja trådlösa nätverksinställningar manuellt

Innan du kan projicera från ditt trådlösa nätverk måste du välja nätverksinställningar på projektorn.

- 1 Tryck på knappen [Menu] på kontrollpanelen eller fjärrkontrollen.

- 2 Välj menyn **Nätverk** och tryck på [Enter].



- 3 Välj **Trådlöst LAN** på för inställningen **Trådlös ström**.



- 4 Välj **Till nätverkskonfiguration** och tryck på [Enter].

**5** Välj menyn **Grundläggande** och tryck på [Enter].

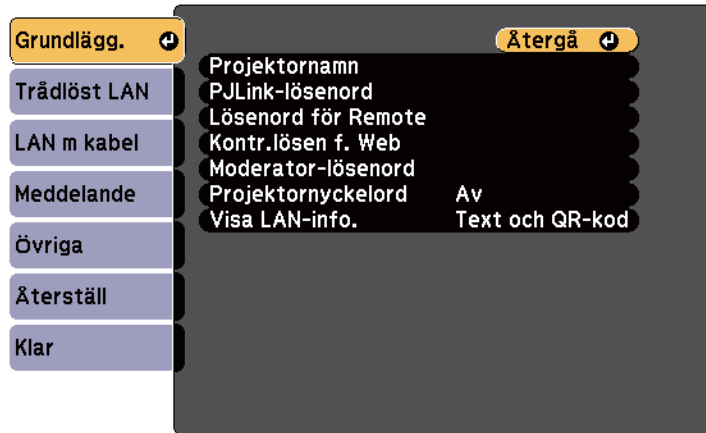

**6** Välj grundläggande val efter behov.

- **Projektornamn** låter dig ange ett namn på upp till 16 alfanumeriska tecken för att identifiera projektorn över ett nätverk.
- **PjLink-lösenord** låter dig mata in ett lösenord upp till 32 alfanumeriska tecken långt, för att använda PjLink protokollet för projektorkonfiguration.
- **Lösenord för Remote** låter dig ange ett lösenord på upp till 8 alfanumeriska tecken för att komma åt projektorn med Webbfjärrkontrollen. (Användarnamnet är **EPSONREMOTE**. Inget lösenord har angetts som standard.)
- **Kontr.lösen f. Web** låter dig mata in ett lösenord på upp till 8 alfanumeriska tecken för att komma åt projektorn över internet. (Användarnamnet är **EPSONWEB**. Inget lösenord har angetts som standard.)
- Med **Moderator-lösenord** kan du ange ett fyrsiffrigt lösenord för åtkomst till projektorn som moderator med hjälp av EasyMP Multi PC Projection eller Epson iProjection. (Inget lösenord har angetts som standard.)

- **Projektornyckelord** låter dig aktivera ett lösenord för att förhindra åtkomst till projektorn av någon som inte är i samma rum. Det visas ett slumpmässigt sökord från en dator med EasyMP Multi PC Projection eller Epson iProjection som du måste ange för att komma åt projektorn och dela den aktuella skärmen.
- **Visa LAN-info.** låter dig ställa in visningsformat för projektorns nätverksinformation.



Använd tangentbordet på skärmen för att mata in namn och lösenord. Använd pilknapparna på fjärrkontrollen för att markera tecken och tryck på [Enter] för att välja dem.

**7** Välj menyn **Trådlöst LAN** och tryck på [Enter].

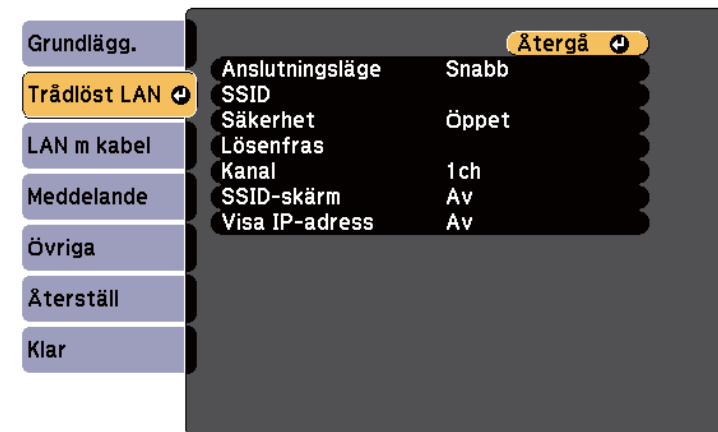

**8** Välj **Anslutningsläge**-inställningen.

- **Snabb** låter dig ansluta direkt till flera smartphones, surfplattor eller datorer via trådlös kommunikation.
- **Avancerat** låter dig ansluta till smartphones, surfplattor eller datorer över en trådlös nätverksanslutningspunkt.



- 9** Om du valt anslutningsläget **Avancerad**, välj **Sök efter åtkomstpunkt** för att välja den åtkomstpunkt som du vill ansluta till.



Om du måste tilldela SSID manuellt, välj **SSID** för att ange SSID.

- 10** För anslutningsläget **Avancerat**, tilldela IP-inställningarna för nätverket efter behov.
- Om ditt nätverk tilldelar adresser automatiskt, välj **IP-inställningar** för att ställa in **DHCP** till **På**.
  - Om du ställer in adresser manuellt ställer du **IP-inställningar** för **DHCP** på **Av** och anger sedan projektorns **IP-adress**, **Nätmask** och **Gateway-adress** vid behov.

- 11** För att förhindra SSID eller IP-adressen från att visas på skärmen för LAN-vänteläget och startskärmen, ställ in **SSID-skärm** eller **Visa IP-adress** till **Av**.

- 12** När du är klar med att välja inställningar, välj **Klar** och följ sedan instruktionerna på skärmen för att spara dina inställningar och stänga menyerna.



Om inget **Kontr.lösen f. Web** har ställts in så visas en skärm som uppmanar dig att ställa in ett lösenord, innan du kan spara inställningar. Följ instruktionerna på bildskärmen för att ställa in lösenordet.

- 13** Tryck på [LAN]-knappen på fjärrkontrollen.  
Det trådlösa nätverkets inställningar är slutförda när du ser rätt IP-adress på skärmen för LAN-vänteläget.



När du är klar med de trådlösa inställningarna för din projektor måste du välja det trådlösa nätverket på din dator. Starta sedan nätverksprogrammet för att skicka bilder till projektorn över ett trådlöst nätverk.

## Välja trådlösa nätverksinställningar i Windows

Innan du ansluter till projektorn, välj det korrekta trådlösa nätverket på din dator.

- 1** För att komma åt din trådlösa programvara, dubbelklicka på nätverksikonen i Windows aktivitetsfält.
- 2** När du ansluter i läget **Avancerad**, välj nätverksnamn (SSID) för det nätverk som projektorn ansluter till.
- 3** Klicka på **Anslut**.

## Välja trådlösa nätverksinställningar i OS X

Innan du ansluter till projektorn, välj det korrekta trådlösa nätverket i OS X.

- 1 Klicka på AirPort-ikonen i menyfältet högst upp på skärmen.
- 2 När du ansluter i läget Avancerad, se till att AirPort är aktiverat och välj nätverksnamn (SSID) för det nätverk som projektorn ansluter till.

## Ställa in trådlös nätverkssäkerhet

Du kan ställa in säkerheten för projektorn som ska användas i ett trådlöst nätverk. Ställ in något av följande säkerhetsalternativ för att matcha inställningarna som används på ditt nätverk:

- WPA2-PSK-säkerhet
- WPA/WPA2-PSK-säkerhet \*

\* Endast tillgängligt för Avancerat anslutningsläge.



Kontakta din nätverksadministratör för vägledning att mata in korrekt information.

- 1 Tryck på knappen [Menu] på kontrollpanelen eller fjärrkontrollen.
- 2 Välj menyn **Nätverk** och tryck på [Enter].
- 3 Välj **Till nätverkskonfiguration** och tryck på [Enter].

- 4 Välj menyn **Trådlöst LAN** och tryck på [Enter].

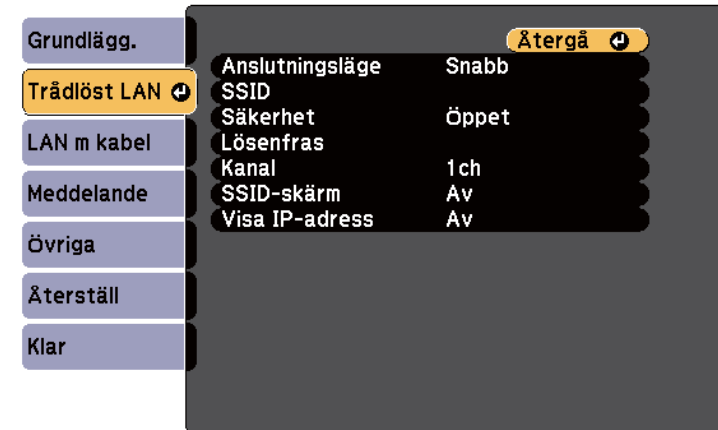

- 5 Välj **Säkerhet**-inställningen och tryck på [Enter].

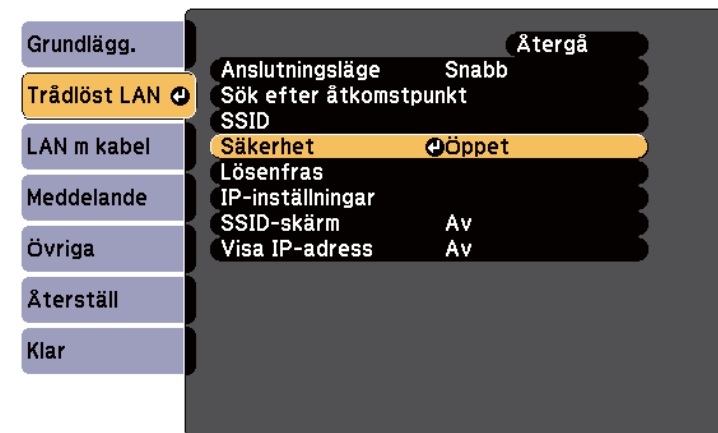

- 6 Välj säkerhetsinställningar att matcha dina nätverksinställningar.

**7** När du är klar med att välja inställningar, välj **Klar** och följ instruktionerna på skärmen för att spara dina inställningar och stänga menyerna.

#### ► Relaterade länkar

- "Nätverksmeny - Trådlöst LAN-meny" [sid.194](#)

## Ansluta till en mobil enhet med en QR-kod

När du har valt projektorns trådlösa nätverksinställningar, går det att visa en QR-kod på skärmen och använda den till att ansluta en mobil enhet med appen Epson iProjection.



- Kontrollera att du har installerat den senaste versionen av Epson iProjection på enheten (v1.3.0 eller senare stöder denna funktion).
- Du kan hämta Epson iProjection gratis från App Store eller Google Play. Alla avgifter för kommunikationen med App Store eller Google Play är kundens ansvar.
- När du använder Epson iProjection i anslutningsläget Snabb rekommenderar vi att utföra säkerhetsinställningar.

**1** Tryck på [LAN]-knappen på fjärrkontrollen. QR-koden visas på den projicerade ytan.



- Om du inte ser QR-koden, ställ in **Visa LAN-info.**-inställningen till **Text och QR-kod** i projektorns **Nätverk**-meny.  
☛ **Nätverk > Till nätverkskonfiguration > Grundlägg. > Visa LAN-info.**
- För att dölja QR-koden, tryck på [Esc]-knappen.
- När QR-koden är dold, tryck på [Enter]-knappen för att visa koden.
- Du kan också visa QR-koden genom att välja ikonen på startskärmen.

**2** Starta Epson iProjection på den mobila enheten.

**3** Läs in den projicerade QR-koden med Epson iProjection för att ansluta den till projektorn.



Läs QR-koden korrekt genom att stå rätvinkligt mot skärmen och nära nog så att den projicerade koden passar in i den mobila enhetens QR-kodläsare. Om du är för långt borta från skärmen kan inte koden läsas.

När en anslutning har upprättats, välj menyn **Contents** från  och välj sedan den fil som du vill projicera.

## Använda en USB-nyckel för att ansluta en Windows-dator

Du kan ställa in ditt USB-minne som en USB-nyckel för att snabbt ansluta projektorn till en Windows dator med stöd för trådlöst LAN. När du har skapat USB-nyckeln kan du snabbt projicera bilder från nätverksprojektorn.

- 1 Ställa in USB-nyckeln med EasyMP Multi PC Projection.



Se *EasyMP Multi PC Projection-bruksanvisning* för instruktioner.

- 2 Kontrollera att den trådlösa LAN-modulen är installerad i projektorn.

- 3 Starta projektorn.

- 4 Tryck på [LAN]-knappen på fjärrkontrollen.  
Skärmen för LAN-vänteläget visas. Bekräfta att SSID och IP-adressen visas.

- 5 Anslut USB-nyckeln till projektorns USB-A-port.  
Ett meddelande om att nätverksinformationsuppdateringen är klar visas.

- 6 Avlägsna USB-nyckeln.

- 7 Anslut USB-nyckeln till USB-porten på datorn.



I Windows Vista, om fönstret Spela upp automatiskt visas, välj **MPPLaunch.exe** och välj sedan **Tillåt**.

- 8 Följ instruktionerna på bildskärmen för att installera den nödvändiga applikationen.



- Om Windows-brandväggen visar ett meddelande, klicka på **Ja** för att inaktivera brandväggen.
- Du måste ha administratörsrättigheter för att installera programmet.
- Om det inte installeras automatiskt, dubbelklicka på **MPPLaunch.exe** i USB-nyckeln.

Efter ett par minuter kommer din datorbild projiceras.

- 9 När du har projicerat klart (trådlöst), välj alternativet **Säker borttagning av maskinvara** i Windows aktivitetsfält, och avlägsna sedan USB-nyckeln från din dator.



Du kan behöva starta om din dator för att återaktivera din trådlösa LAN-anslutning.

# Övervaka och kontrollera projektorn

Följ instruktionerna i dessa avsnitt för att övervaka och kontrollera projektorn i ett nätverk.

## ► Relaterade länkar

- "EasyMP Monitor" [sid.162](#)
- "Kontrollera en nätverksansluten projektor via en webbläsare" [sid.163](#)
- "Ställa in e-postvarningar för projektornätverket" [sid.166](#)
- "Ställa in övervakning med SNMP" [sid.168](#)
- "Använda ESC/VP21-kommandon" [sid.169](#)
- "PJLink-stöd" [sid.171](#)
- "Crestron RoomView-stöd" [sid.172](#)

EasyMP Monitor-programvaran (endast Windows) låter dig övervaka och kontrollera din projektor via nätverket. Se *EasyMP Monitor Bruksanvisning* för instruktioner.

Du kan hämta EasyMP Monitor från följande webbplats.

<http://www.epson.com/>

När du har anslutit projektorn till nätverket kan du välja projektorinställningar och styra projiceringen med en kompatibel webbläsare. Detta ger dig fjärråtkomst till projektorn.



- Se till att datorn och projektorn är anslutna till nätverket. Vid projicering av bilder med ett trådlöst LAN, anslut i anslutningsläget **Avancerat**.
- Webbkonfigurationen och kontrollfunktionerna stöder Internet Explorer 9.0 eller senare (Windows) och Safari (OS X) på nätverk som inte använder en proxyserver för anslutning. Det går inte att välja alla menyinställningar i projektorn eller kontrollera alla projektorfunktioner via en webbläsare.
- Om du ställer in **Vänteläge** till **Kommunikation på** i projektormenyn **ECO**, kan du använda en webbläsare för att välja inställningar och kontrollera projiceringen även om projektorn är i vänteläget (när strömmen är av).

- 1** Kontrollera att projektorn är påkopplad.
- 2** Kontrollera att din dator eller enhet är ansluten till samma nätverk som projektorn.
- 3** Starta en webbläsare på datorn eller enheten.
- 4** Gå till skärmen Epson Web Control genom att ange projektorns IP-adress i webbläsarens adressfält.

- 5** Välj -ikonen för att öppna skärmen Webbstyrning.



- Du kan behöva logga in innan du ser skärmen Webbstyrning. Om en inloggningsskärm visas, ange ditt användarnamn och lösenord. (Användarnamnet är **EPSONWEB**. Inget lösenord har angetts som standard.)
- Du kan ändra lösenord i **Kontr.lösen f. Web** i projektormenyn **Nätverk**.  
**☛ Nätverk > Till nätverkskonfiguration > Grundläggande > Kontr.lösen f. Web**

- 6** För att välja projektormenyinställningar, välj namn på menyn och följ instruktionerna på skärmen för att välja inställningar.



- Du kan inte välja följande inställningar med en webbläsare.
  - Bildbyte
  - HDMI-länk
  - Visarens form
  - Användarknapp
  - Testmönster
  - Installationshandbok
  - Easy Interactive Function
  - Användarlogo
  - USB Type B
  - Språk
  - Event ID
  - Återst. lampans timmar
  - Skrivarinställningar
- Du kan välja följande inställningar med en webbläsare.
  - Lösenord för Monitor (upp till 16 alfanumeriska tecken)
  - HTTP-port (portnummer som används för webbstyrning med undantag för 80 [standard], 843, 3620, 3621, 3625, 3629, 4352, 4649, 5357, 10000, 10001, 41794)

- 7** Fjärrstyr projiceringen genom att välja -ikonen.



- Du måste logga in med **EPSONREMOTE** som användarnamn och ditt **Lösenord för Remote**. (Inget lösenord har angetts som standard.)
- Ställ först in **Grundläggande kontroll** till På i projektorns **Nätverk**-meny och ställ sedan in lösenordet.  
**☛ Nätverk > Till nätverkskonfiguration > Övriga > Grundläggande kontroll**

- 8** Välj ikonen som matchar projektorfunktionen du vill kontrollera.

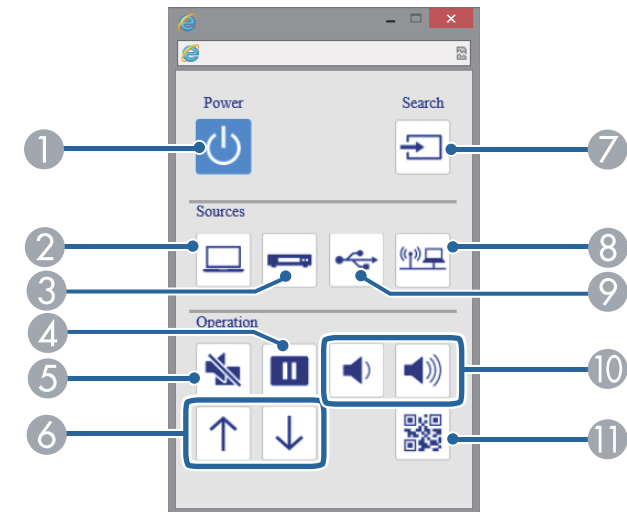

- 1 Strömknapp kontroll
- 2 Väljer källa för datorport
- 3 Väljer Video- och HDMI-portkällor
- 4 Freeze-knappkontrollen
- 5 A/V Mute-knapp kontroll
- 6
- 7
- 8
- 9
- 10
- 11



- 6 Sida upp/ned kontrollen
- 7 Söker efter källor
- 8 Väljer nätverkskälla
- 9 Väljer USB-Display eller USB-enhetsskälla
- 10 Volymkontroll
- 11 Visa QR-kod

## ► Relaterade länkar

- "Nätverksmeny - Menyn Grundläggande" [sid.193](#)
- "Projektorinställningar - ECO-meny" [sid.199](#)

Du kan ställa in projektorn att skicka e-postvarningar över nätverket om det uppstår problem med projektorn.

Om du ställer in **Vänteläge**-inställningen till **Kommunikation på** i projektormenyn **ECO**, kan du ta emot e-postvarningar även om projektorn är i viloläge (när strömmen är av).

- 1 Tryck på knappen [Menu] på kontrollpanelen eller fjärrkontrollen.
- 2 Välj menyn **Nätverk** och tryck på [Enter].
- 3 Välj **Till nätverkskonfiguration** och tryck på [Enter].
- 4 Välj menyn **Meddelande** och tryck på [Enter].

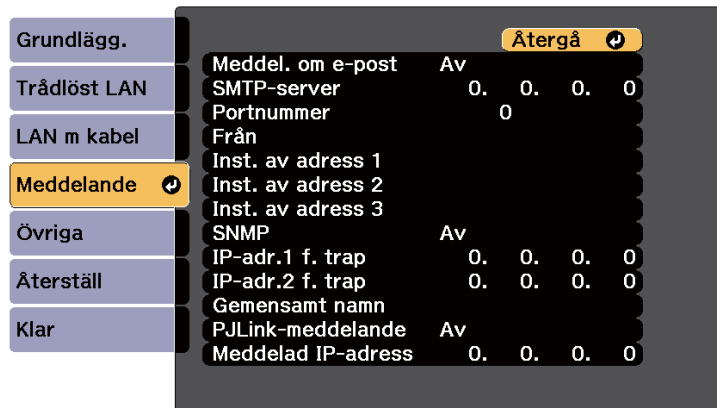

- 5 Ställ in **Meddel. om e-post** till **På**.
- 6 Skriv in IP-adressen i alternativet **SMTP-server**.



Använd inte dessa adresser: 127.x.x.x eller 224.0.0.0 till 255.255.255.255 (där x är ett nummer från 0 till 255).

- 7 Välj ett nummer för SMTP serverns **Portnummer**, från 1 till 65535 (standardvärde är 25).
- 8 Ange e-postadress som ska anges som avsändare i **Från**.
- 9 Välj ett adressfält, skriv in e-postadresserna och välj e-postaviseringarna du vill ta emot. Upprepa denna process för upp till tre adresser.



Din e-postadress kan vara upp till 32 alfanumeriska tecken lång.

- 10 När du är klar med att välja inställningar, välj **Klar** och följ instruktionerna på skärmen för att spara dina inställningar och stänga menyerna.



Om ett kritiskt problem slår av en projektor kanske du inte får någon e-postvarning.

## ► Relaterade länkar

- "E-postvarningar för nätverksprojektor" [sid.166](#)
- "Projektorinställningar - ECO-meny" [sid.199](#)

## E-postvarningar för nätverksprojektor

När ett problem uppstår med en projektor i ett nätverk och du har valt att ta emot e-postvarningar, får du ett e-postmeddelande med följande information:

- Den e-postadress som ställts in som avsändare i **Från**
- **Epson Projektor** i ämnesraden
- Namnet på projektorn där problemet uppstått
- IP-adressen på den berörda projektorn

- Detaljerad information om problemet i fråga

Nätverksadministratörer kan installera SNMP-programvara (Simple Network Management Protocol) på nätverksdatorer så att de kan övervaka projektorer. Om ditt nätverk använder den här programvaran kan du ställa in projektorn för SNMP-övervakning.

- 1 Tryck på knappen [Menu] på kontrollpanelen eller fjärrkontrollen.
- 2 Välj menyn **Nätverk** och tryck på [Enter].
- 3 Välj **Till nätverkskonfiguration** och tryck på [Enter].
- 4 Välj menyn **Meddelande** och tryck på [Enter].

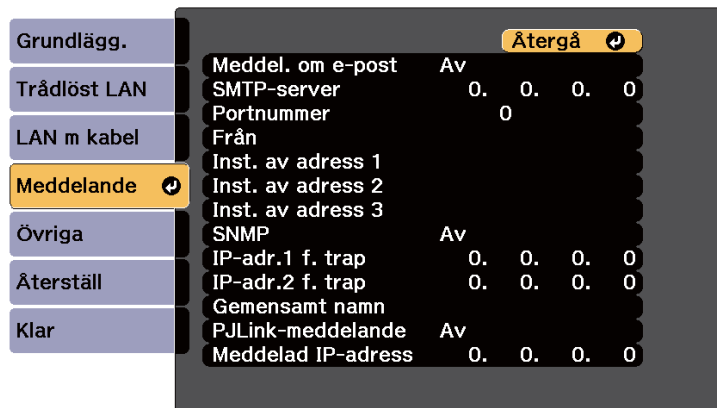

- 5 Ställ in **SNMP** till **På**.
- 6 Ange upp till två IP-adresser för att motta SNMP-meddelanden, med 0 till 255 i varje adressfält.



Använd inte dessa adresser: 127.x.x.x eller 224.0.0.0 till 255.255.255.255 (där x är ett nummer från 0 till 255). Den här projektorn stöder SNMP-agent version 1 (SNMPv1).

- 7 Ange SNMP **Gemensamt namn** med upp till 32 alfanumeriska tecken.
- 8 När du är klar med att välja inställningar, välj **Klar** och följ instruktionerna på skärmen för att spara dina inställningar och stänga menyerna.

Du kan styra projektorn från en extern enhet med ESC/VP21.

## ► Relaterade länkar

- "ESC/VP21 Kommandolista" [sid.169](#)
- "Sladdtyper" [sid.169](#)

## ESC/VP21 Kommandolista

När kommandot för ström PÅ sänds till projektorn slås strömmen på och uppvärmningsläget startas. När projektorns ström slås på, returneras ett kolon ":" (3Ah).

När ett kommando tas emot utför projektorn kommandot och returnerar ett ":" och tar sedan emot nästa kommando.

Om kommandot som behandlas avslutas på ett onormalt sätt visas ett felmeddelande och ett ":" returneras.

Följande kommandon är tillgängliga.

Funktion		Kommando	
Ström på/av	På	PWR ON	
	Av	PWR OFF	
Signalval	Computer1	Auto	SOURCE 1F
		RGB	SOURCE 11
		Komponent	SOURCE 14
	Dator2	Auto	SOURCE 2F
		RGB	SOURCE 21
		Komponent	SOURCE 24
	HDMI1/MHL		SOURCE 30
	HDMI2		SOURCE A0

Funktion		Kommando
	HDMI3	SOURCE C0
	Video	SOURCE 41
	USB Display	SOURCE 51
	USB	SOURCE 52
	LAN	SOURCE 53
A/V ljud På/Av	På	MUTE ON
	Av	MUTE OFF

Lägg till koden för vagnretur (CR) (0Dh) i slutet av varje kommando och skicka det.

Kontakta Epson för mer information.

## Sladdtyper

### Seriell anslutning

- Kontaktens form: D-Sub 9-stifts (hane)
- Projektoringångens namn: RS-232C
- Kabeltyp: Crossover-kabel (nollmodem)

I följande bild visas projektorsidan till vänster och datorsidan till höger:

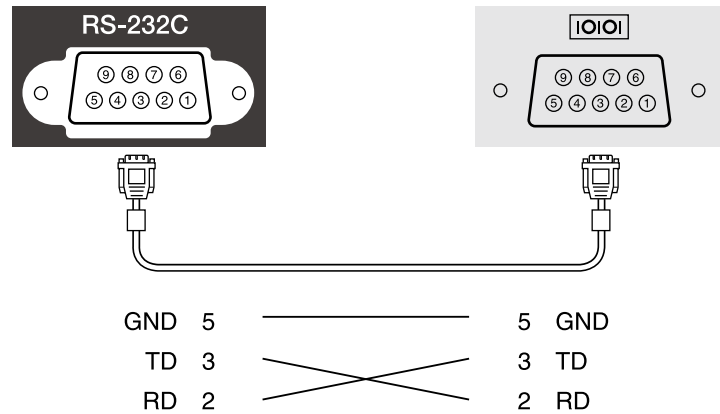

Signalnamn	Funktion
GND	Signalledningens jord
TD	Sänder data
RD	Tar emot data

## Kommunikationsprotokoll

- Standard överföringsinställning: 9600 bps
- Datalängd: 8 bitar
- Paritet: Ingen
- Stoppbit: 1 bit
- Flödeskontroll: Ingen

PJLink etablerades av JBMIA (Japan Business Machine and Information System Industries Association) som ett standardprotokoll för att styra nätverkskompatibla projektorer som en del av deras ansträngningar för att standardisera styrprotokoll för projektorer.

Projektorn överensstämmer med den PJLink Class2-standard som etablerats av JBMIA.

Portnumret som används för PJLink sökfunktion är 4352 (UDP).

Du måste utföra nätverksinställningar innan du kan använda PJLink.

Den överensstämmer med alla kommandon förutom följande kommandon som anges av PJLink Class2, och överensstämmelse har bekräftats av PJLink verifiering av standardanpassning.

<http://pjlink.jbmia.or.jp/english/>

- Icke-kompatibla kommandon

Funktion		PJLink-kommando
Ljud av-inst.	Ställ in avslagning av bild	AVMT 11
	Ställ in avslagning av ljud	AVMT 21

- Ingångsportar och nummer på motsvarande ingångskälla

Namn på ingångsport	Nummer för ingångskälla
Computer1	11
Computer2	12
Video	21
HDMI1/MHL	32
HDMI2	33
HDMI3	36
USB	41
LAN	52

Namn på ingångsport	Nummer för ingångskälla
USB Display	53

- Tillverkarnamn som visas för "Förfrågan om tillverkarens namn"  
**EPSON**
- Modellnamn som visas för "Förfrågan om produktens namn"
  - EPSON 695Wi/695WT
  - EPSON 685Wi/685WT
  - EPSON 680Wi
  - EPSON 675Wi
  - EPSON 685W
  - EPSON 675W
  - EPSON 680
  - EPSON 670

Om du använder Crestron RoomView nätverkskontroll och styrningssystem kan du ställa in din projektor för användning i systemet. Crestron RoomView låter dig styra och övervaka projektorn via en webbläsare.



- Du kan inte använda funktionen Epson Webbstyrning eller Message Broadcasting-plugin för EasyMP Monitor när du använder Crestron RoomView.
- Om du ställer in **Vänteläge**-inställningen till **Kommunikation på** i projektormenyn **ECO** kan du kontrollera projektorn även om den är i viloläget (när strömmen är av).

För mer information om Crestron RoomView, besök Crestrons webbplats.

<http://www.crestron.com>

För att övervaka enheter i systemet kan du använda Crestron RoomView Express eller Crestron RoomView Server Edition från Crestrons. Du kan kommunicera med supporten och skicka nödmeddelanden. Besök följande webbplats för mer information.

<http://www.crestron.com/getroomview>

I dessa anvisningar beskrivs hur du utför funktioner på din dator med en webbläsare.

### ► Relaterade länkar

- "Konfigurera Crestron RoomView-stöd" [sid.172](#)
- "Kontrollera en nätverksansluten projektor med Crestron RoomView" [sid.172](#)

## Konfigurera Crestron RoomView-stöd

För att ställa in din projektor för övervakning och kontroll med hjälp av ett Crestron RoomView-system, kontrollera att din dator och projektor är anslutna till nätverket. Om du ansluter trådlöst, ställ in projektorn med Avancerat nätverksanslutningsläge.

**1** Tryck på knappen [Menu] på kontrollpanelen eller fjärrkontrollen.

**2** Välj menyn **Nätverk** och tryck på [Enter].

**3** Välj **Till nätverkskonfiguration** och tryck på [Enter].

**4** Välj **Övriga**-menyn och tryck på [Enter].

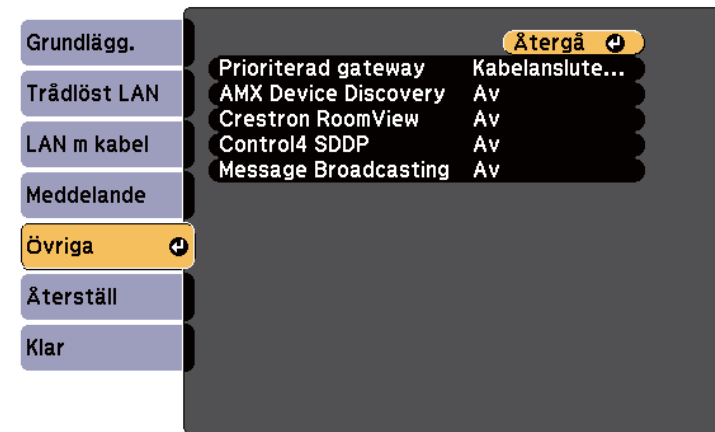

**5** Ställ in **Crestron RoomView**-inställningen till **På** för att tillåta att projektorn upptäcks.

**6** När du är klar med att välja inställningar, välj **Klar** och följ instruktionerna på skärmen för att spara dina inställningar och stänga menyerna.

**7** Stäng av projektorn och slå på den igen för att aktivera inställningen.

## Kontrollera en nätverksansluten projektor med Crestron RoomView

När du har ställt in din projektor till att använda Crestron RoomView, kan du styra och övervaka projektionen med hjälp av en kompatibel webbläsare.



- 1 Öppna din webbläsare på en dator som är ansluten till nätverket.
- 2 Skriv in projektorns IP-adress i webbläsarens adressfält och tryck på datorns **Enter**-tangenta.

Du får se denna skärm:



- 3 Välj den ingångskälla som du vill styra i Sources List-rutan. Du kan bläddra igenom tillgängliga källor med hjälp av upp- och nedpilarna i rutan.
- 4 För att fjärrstyra projektionen, klicka på knapparna på skärmen som motsvarar projektorns fjärrkontrollknappar. Du kan bläddra igenom knappalternativen längst ned på skärmen.



Dessa knappar på skärmen motsvarar inte projektorns fjärrkontrollknappar direkt:

- OK fungerar som en [Enter]-knapp
- Menu visar projektorns meny

- 5 Om du vill visa information om projektorn, klicka på **Info**-fliken.

- 6 Om du vill ändra projektorn, Crestron, och lösenordsinställningar, klicka på Tools-fliken, välj inställningar på skärmen som visas och klicka sedan på Send.
- 7 När du är klar med dina inställningar, klicka på **Exit** för att avsluta programmet.

### ► Relaterade länkar

- "Crestron RoomView funktionsfönster" [sid.173](#)
- "Crestron RoomView verktygsfönster" [sid.174](#)

## Crestron RoomView funktionsfönster

Inställningarna i funktionsfönstret låter dig styra projektorn och justera den projicerade bilden.



1	Power	Slår på och stänger av projektorn.
	Vol-/Vol+	Justera volymen.
	A/V Mute	Slår på och av video och ljud.

2	Växlar till bilden från den valda ingångskällan. För att visa ingångskällor som inte visas i Sources List, klicka på (a) eller (b) för att skrolla upp eller ner. Den aktuella videosignalens ingångskälla visas i blått. Du kan ändra namnet på källan om så krävs.	
3	Freeze	Bilderna pausas eller släpps.
	Contrast	Justerar skillnaden mellan ljus och mörker i bilderna.
	Brightness	Justerar bildens ljusstyrka.
	Color	Justerar bildernas färgmättnad.
	Sharpness	Justerar bildens skärpa.
	Zoom	Förstorar eller förminskar bilden utan att ändra projiceringsstorleken. Klicka på pilknapparna för att ändra positionen på en förstorad bild.
4	Pilknappar	Utför samma funktioner som pilknapparna på fjärrkontrollen.
	OK	Utför samma funktion som [Enter] på fjärrkontrollen.
	Menu	Visar och stänger projektormenyn.
	Auto	Optimerar <b>Tracking</b> , <b>Synkronisering</b> , och <b>Placering</b> i projektorns <b>Signal</b> -meny medan den projicerar analoga RGB-signaler från porten Computer1 eller Computer2.
	Search	Ändrar till nästa ingångskälla som skickar en bild.
	Esc	Utför samma funktion som knappen [Esc] på fjärrkontrollen.
5	Contact IT Help	Visar Supportfönstret. Används för att skicka och ta emot meddelanden från administratören med hjälp av Crestron RoomView Express.
	Info	Visar information på projektorn som är ansluten.
	Tools	Ändrar inställningar i projektorn som är ansluten.

## Crestron RoomView verktygsfönster

Inställningarna i fönstret Tools låter dig anpassa diverse projektorinställningar.

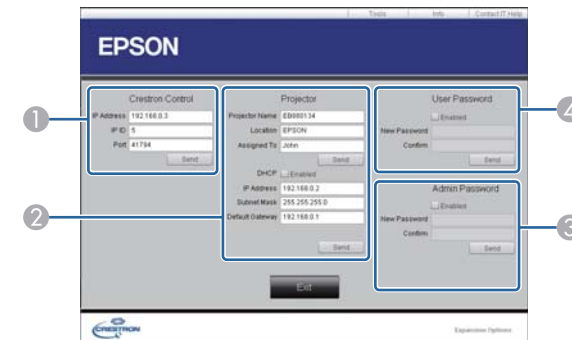

1	Gör inställningar för Crestron-centralkontrollerna.	
2	Projector Name	Ange ett namn för att särskilja projektorn som är ansluten från andra projektorer i nätverket (upp till 16 alfanumeriska tecken)
	Location	Ange en installationsplats för projektorn som för närvarande är ansluten till nätverket (upp till 32 alfanumeriska tecken och symboler)
	Assigned To	Ange ett användarnamn för projektorn. (upp till 32 alfanumeriska tecken och symboler)
	DHCP	Välj att använda DHCP. Du kan inte ange en IP-adress om DHCP är aktiverad.
	IP Address	Ange IP-adressen för att tilldela till den för närvarande anslutna projektorn.
	Subnet Mask	Ange en undernätmask för den för närvarande anslutna projektorn.
	Default Gateway	Ange gateway-adressen för den för närvarande anslutna projektorn.

	Send	Klicka för att bekräfta de ändringar som utförts i projektorn.
3	Enabled (Admin Password)	Välj att kräva ett lösenord för att öppna Tools-fönstret.
	New Password	Ange det nya lösenordet när lösenordet för att öppna Tools-fönstret ändras. (upp till 26 alfanumeriska tecken)
	Confirm	Ange samma lösenord som du angav i New Password. Om lösenorden inte är samma visas ett felmeddelande.
	Send	Klicka för att bekräfta de ändringar som utförts i Admin Password.
4	Enabled (User Password)	Välj för att kräva ett lösenord för att öppna funktionsfönstret på datorn.
	New Password	Ange det nya lösenordet när lösenordet för att öppna driftfönstret ändras. (upp till 26 alfanumeriska tecken)
	Confirm	Ange samma lösenord som du angav i New Password. Om lösenorden inte är samma visas ett felmeddelande.
	Send	Klicka för att bekräfta de ändringar som utförts i User Password.

# Justera menyinställningarna

Följ instruktionerna i dessa avsnitt för att komma åt projektorns menysystem och ändra projektorinställningarna.

## ► Relaterade länkar

- "Använda projektorns meny" [sid.177](#)
- "Använda tangentbordet på skärmen" [sid.178](#)
- "Bildkvalitetsinställningar - Bildmeny" [sid.179](#)
- "Insignalinställningar - Signalmenyn" [sid.181](#)
- "Inställningar för projektorfunktioner - Inställningsmeny" [sid.183](#)
- "Projektorinställningar - Menyn Utökad" [sid.186](#)
- "Projektorns nätverksinställningar - Nätverksmeny" [sid.192](#)
- "Projektorinställningar - ECO-meny" [sid.199](#)
- "Skärm för projektorinformation - Informationsmeny" [sid.201](#)
- "Projektorns återställningsmeny - Menyn Återställ" [sid.203](#)
- "Kopiera menyinställningar mellan projektorer (batchinställning)" [sid.204](#)

Du kan använda projektorns menyer för att justera inställningarna som styr hur din projektor fungerar. Projektorn visar menyerna på skärmen.

- 1 Tryck på knappen [Menu] på kontrollpanelen eller fjärrkontrollen.

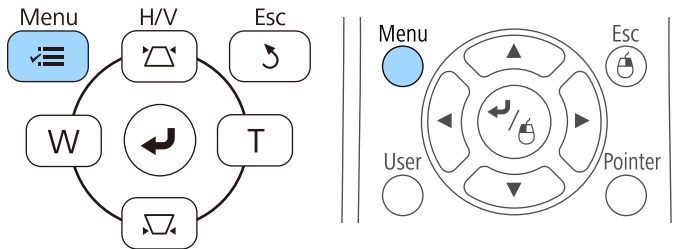

Menyskärmen öppnas och visar **Bild** menyinställningarna.



- 2 Tryck på pilknapparna upp eller ner för att navigera i menyerna som listas till vänster. Inställningarna för varje meny visas till höger.



De tillgängliga inställningarna beror på den nuvarande ingångskällan.

- 3 För att ändra inställningarna i den visade menyn, tryck på [Enter].
- 4 Tryck på pilknapparna upp- eller ner för att navigera i inställningarna.
- 5 Ändra inställningar med knapparna som visas längst ner på menyskärmarna.
- 6 För att återställa alla menyinställningar till deras standardvärden, välj **Återställ**.
- 7 När du ändrat klart inställningarna i en meny, tryck på [Esc].
- 8 Tryck på [Menu] eller [Esc] för att avsluta menyerna.

Tangentbordet på skärmen visas när du måste ange siffror eller tecken.

- 1 Använd pilknapparna på kontrollpanelen eller fjärrkontrollen för att markera den siffra eller det tecken du vill mata in och tryck på [Enter].

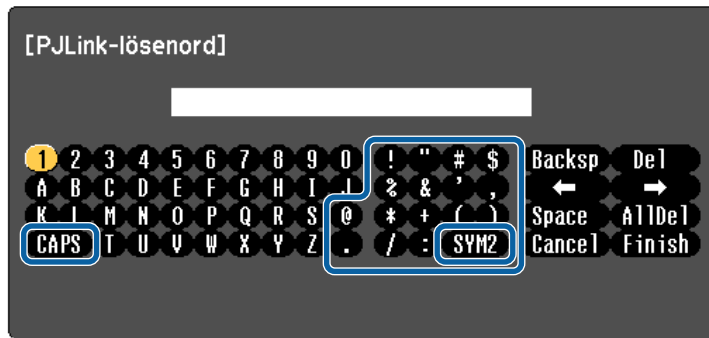

Varje gång du väljer CAPS-tangenten växlar bokstäver mellan stora och små. Varje gång du väljer SYM1/2-tangenten ändras symbolerna i rutan.

- 2 När texten matats så välj Finish på tangentbordet för att bekräfta dina inmatningar. Välj Cancel för att avbryta inmatningen av text.



Du kan välja projektorinställningar och styra projicering via nätverk med en webbläsare på din dator.

Vissa tecken kan inte anges med tangentbordet på skärmen. Skriv in texten med webbläsaren.

## ► Relaterade länkar

- "Tillgänglig text med tangentbordet på skärmen" [sid.178](#)
- "Kontrollera en nätverksansluten projektor via en webbläsare" [sid.163](#)

## Tillgänglig text med tangentbordet på skärmen

Du kan ange följande text med tangentbordet på skärmen.

Texttyp	Information
Nummer	0123456789
Alfabetet	ABCDEFGHIJKLMNOPQRSTUVWXYZ abcdefghijklmnopqrstuvwxyz
Symboler	!"#\$%&'()*+,-./:;<=>?@[\\]^_`{ }~

Inställningarna på **Bildmenyn** låter dig justera bildkvaliteten för den aktuella ingångskälla som används. De tillgängliga inställningarna beror på den nuvarande ingångskällan.

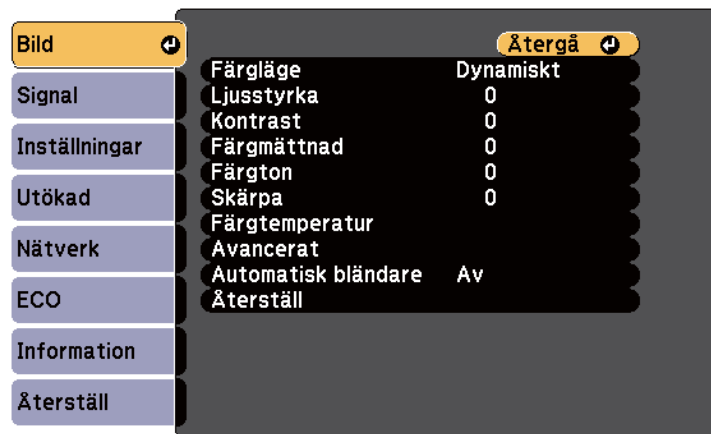

För att ändra inställningarna för en ingående källa, se till att källan är ansluten och välj den källan.

Inställning	Alternativ	Beskrivning
Färgläge	Se lista över tillgängliga färglägen	Justerar den generella mättnaden av bildernas färger för olika bildtyper och miljöer.
Ljusstyrka	Varierande nivåer är tillgängliga	Gör den allmänna bilden ljusare eller mörkare.
Kontrast	Varierande nivåer är tillgängliga	Justerar skillnaden mellan ljusa och mörka områden i bilden.
Färgmättnad	Varierande nivåer är tillgängliga	Justerar intensiteten av bildens färger.
Färgton	Varierande nivåer är tillgängliga	Justerar balansen mellan grön till magenta färgskalan i bilden.

Inställning	Alternativ	Beskrivning
Skärpa	Varierande nivåer är tillgängliga	Justerar skärpan eller mjukheten i bilddetaljerna.
Färgtemperatur		Ställer in färgtonen baserat på färgtemperaturen. Bilden tonas i blått om ett högt värde väljs och i rött om ett lågt värde väljs.
	Färgtemperatur	<b>Färgtemperatur:</b> ställer in färgtemperatur beroende på det färgläge du har valt.
	Anpassat	<b>Anpassat:</b> Det går att justera offset och gain för de enskilda komponenterna R (röd), G (grön) och B (blå).
Bildförbättring	Brusreducering	Minskar störningar på analoga bilder.
Avancerat		Väljer de olika detaljerade färginställningarna:
	RGBCMY	<b>RGBCMY:</b> justerar nyansen, mättnaden och ljusstyrkan individuellt för varje färg R (röd), G (grön), B (blå), C (cyan), M (magenta) och Y (gul).
	Avlägs. sammanflätn. (För överlappande signal [480i/576i/1080i]-ingång)	<b>Avlägs. sammanflätn.:</b> ställer in om sammanflätade-till-progressiva signaler ska konverteras för vissa videobildstyper. <ul style="list-style-type: none"> <li>• <b>Av:</b> för videobilder i hög hastighet.</li> <li>• <b>Video:</b> läget för allmänna videobilder.</li> <li>• <b>Film/Auto:</b> för filmer, datorgrafik och animering.</li> </ul>

Inställning	Alternativ	Beskrivning
Automatisk bländare	Av Normal Hög hastighet	Justerar projicerad luminans baserat på bildens ljusstyrka. Tillgänglig när färgläget är inställt på <b>Dynamiskt</b> eller <b>Bio</b> . Detta objekt kan inte användas när <b>Multi-projektion</b> är På. ☛ <b>Utökad &gt; Multi-projektion &gt; Multi-projektion</b>
Återställ	—	Återställer alla justeringsvärden förutom <b>Färgläge</b> i menyn <b>Bild</b> till dess standardinställningar.



- Inställningen **Ljusstyrka** påverkar inte lampans ljusstyrka. För att ändra lampans ljusstyrkeläge, använd inställningen **Strömförbrukning** i projektorns **ECO**-meny.

#### ► Relaterade länkar

- "Tillgängliga färglägen" [sid.71](#)



Vanligtvis identifierar och optimerar projektorn automatiskt insignalinställningarna. Om du behöver justera inställningarna kan du använda **Signal** menyn. De tillgängliga inställningarna beror på den nuvarande ingångskällan.



Det går inte att välja inställningar på menyn **Signal** när den aktuella ingående källan är någon av följande:

- USB Display
- USB
- LAN

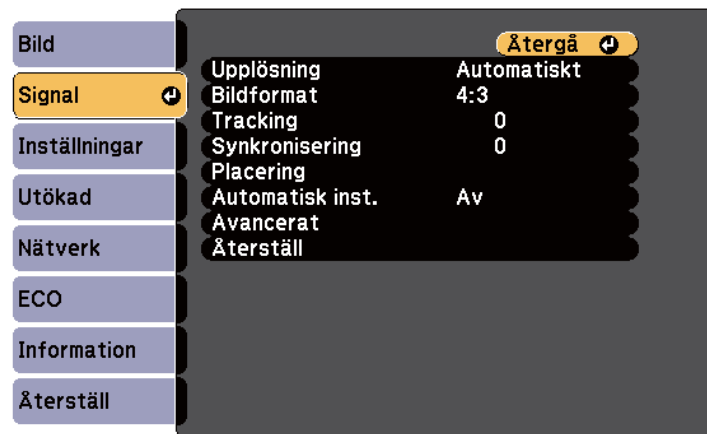

Det går att återställa standardinställningarna under inställningarna **Placering**, **Tracking** och **Synkronisering** genom att trycka på knappen [Auto] på fjärrkontrollen.

För att ändra inställningarna för en ingående källa, se till att källan är ansluten och välj den källan.

Inställning	Alternativ	Beskrivning
Upplösning	Automatiskt Normal Bred	Ställer in signalsupplösningen om inte identifierad automatiskt med alternativet <b>Automatiskt</b> .
Bildformat	Se listan med tillgängliga bredd-/höjdförhållanden.	Ställer in förhållandet mellan bredd och höjd (bredd-till-höjd-förhållandet) för den valda ingångskällan.
Tracking	Varierande nivåer är tillgängliga	Justerar signalen för att eliminera vertikala streck i datorbilder.
Synkronisering	Varierande nivåer är tillgängliga	Justerar signalen för att avlägsna otydlighet eller flimmer i datorbilder.
Placering	—	Justerar bildens placering på skärmen.
Automatisk inst.	På Av	Optimerar datorns bildkvalitet automatiskt (när <b>På</b> ).
Overscan	Automatiskt Av 4% 8%	Ändrar det projicerade bildförhållandet för att visa kanterna automatiskt eller med en justerbar procent.
Avancerat	HDMI videoräckvidd	<b>HDMI videoräckvidd:</b> ställer in videoräckvidden till att matcha inställningen för enheten som är ansluten till HDMI-porten. <ul style="list-style-type: none"> <li>• <b>Automatiskt:</b> identifierar videoräckvidden automatiskt.</li> <li>• <b>Normal:</b> normalt för bilder från en annan enhet än en dator; kan också väljas om de mörka områdena av bilden är för ljusa.</li> <li>• <b>Utökad:</b> normalt för bilder från en dator; kan också väljas om bilden är för mörk.</li> </ul>

Inställning	Alternativ	Beskrivning
	Ingående signal	<p><b>Ingående signal:</b> anger signaltyp från ingående källor som är anslutna till datorportarna.</p> <ul style="list-style-type: none"> <li>• <b>Automatiskt:</b> identifierar signalen automatiskt.</li> <li>• <b>RGB:</b> matar in dator/RGB-videosignaler.</li> <li>• <b>Komponent:</b> matar in komponentvideosignaler.</li> </ul>
	Videosignal	<p><b>Videosignal:</b> anger signaltyp från ingående källor som är anslutna till videoportarna. Om störningar uppstår eller inga bilder dyker upp vid inställningen <b>Automatiskt</b>, välj den lämpligaste signalen i enlighet med den anslutna utrustningen.</p>
Återställ	—	<p>Återställer alla justeringsvärden i menyn <b>Signal</b> till standardinställningarna, förutom följande:</p> <ul style="list-style-type: none"> <li>• <b>Ingående signal</b></li> </ul>

## ► Relaterade länkar



- "Tillgängliga bredd-/höjdförhållanden" [sid.68](#)

Alternativen i menyn **Inställningar** låter dig anpassa diverse projektorfunktioner.



Inställning	Alternativ	Beskrivning
Geometrisk korr.		Justerar bildens form till rektangulär.
	H/V keystone	<b>H/V keystone:</b> välj för att manuellt korrigera horisontella och vertikala sidor.
	Quick Corner	<b>Quick Corner:</b> välj för att justera bildens form och riktning med en interaktiv skärm.
	Arc-korrigerig	<p><b>Arc-korrigerig:</b> korrigerar hörnen och sidorna av en bild som projiceras på en krökt yta.</p> <ul style="list-style-type: none"> <li>• <b>Ladda minne:</b> laddar de inställningar du utfört och sparar.</li> <li>• <b>Spara minne:</b> sparar den nuvarande formen av en bild som du har justerat.</li> </ul>

Inställning	Alternativ	Beskrivning
Split Screen (Tillgängligt när <b>Anslut ELPCB02*</b> är inställt till Av.)	Skärmstorlek	Delar upp visningsområdet horisontellt och visar två bilder sida-vid-sida (tryck på [Esc] för att ångra Split Screen-visning).
	Källa	
	Kasta om skärmarna	
	Ljudkälla	
	Justera	
	Pennläge *	
	Målpennläge *	
	Visa ritområde *	
	Visa QR-kod	
	Stäng Split Screen	
Zoom	Varierande nivåer är tillgängliga	Justerar den projicerade bildens storlek.
Bildbyte	Olika positioner är tillgängliga	Justerar bildens position utan att flytta projektorn.
Volym	Varierande nivåer är tillgängliga	Justerar volymen på projektorns högtalarsystem. Inställningsvärdena sparas för varje källa.
HDMI-länk		Justerar alternativen för HDMI-länk
	Enhetsanslutningar	<b>Enhetsanslutningar:</b> listar enheter som är anslutna till HDMI-porten.
	HDMI-länk	<b>HDMI-länk:</b> aktiverar eller inaktiverar HDMI-länk-funktionerna.

Inställning	Alternativ	Beskrivning
	Slå på länk	<p><b>Slå på länk:</b> kontrollerar vad som händer när du slår på projektorn eller en ansluten enhet.</p> <ul style="list-style-type: none"> <li>• <b>Dubbelriktad:</b> slår automatiskt på den anslutna enheten när du slår på projektorn och vice versa.</li> <li>• <b>Enhet -&gt; PJ:</b> slår automatiskt på projektorn när du slår på den anslutna enheten.</li> <li>• <b>PJ -&gt; Enhet:</b> slår automatiskt på den anslutna enheten när du slår på projektorn.</li> </ul>
	Stäng av länk	<p><b>Stäng av länk:</b> kontrollerar om även länkade enheter stängs av när projektorn stängs av.</p>
	Bufferlänk	<p><b>Bufferlänk:</b> förbättrar prestandan på länkade åtgärder genom att ändra inställningarna om HDMI-länk-funktionen inte fungerar korrekt.</p>
Spärrinställning	Driftspärr	<p>Kontrollerar projektorknappens lås för att säkerställa projektorn:</p> <p><b>Total spärrning:</b> låser alla knappar.</p> <p><b>Delvis spärrning:</b> låser alla knapparna förutom strömknappen.</p> <p><b>Av:</b> inga knappar är låsta.</p>
Visarens form	Visare 1:  Visare 2:  Visare 3: 	Ändrar formen på fjärrkontrollvisaren.

Inställning	Alternativ	Beskrivning
Mik. ingångsvolym	—	<p>Justerar volymen på projektorns högtalarsystem när du använder en ansluten mikrofon:</p> <p>När Mik. ingångsvolym höjs, sänks volymen på den andra anslutna enheten; när den sänks, höjs volymen på den andra anslutna enheten.</p>
Fjärrmottagare	Fram/Bak Fram Bak Av	Begränsar mottagningen av fjärrkontrollsignaler på den valda mottagaren. <b>Av</b> stänger av alla mottagare.
Användarknapp	Strömförbrukning Information Avlägs. sammanflätn. Upplösning Mik. ingångsvolym Mönstervisning Auto kalibrering * Visa QR-kod Installationshandbo k	Tillägnar ett menyval till [User]-knappen på fjärrkontrollen för åtkomst med ett tryck.
Mönster		<p>Väljer diverse mönster för visningsalternativ.</p> <div style="border: 1px solid black; padding: 5px; margin-top: 10px;"> <p><b>Observera</b></p> <p>Om ett mönster visas under lång tid kan en kvardröjande bild synas i projicerade bilder.</p> </div>

Inställning	Alternativ	Beskrivning
	Mönstervisning	<b>Mönstervisning:</b> låter dig visa valt mönster på skärmen för att underlätta presentationen.
	Mönstertyp	<b>Mönstertyp:</b> välj från mönster 1 till 4 eller <b>Användarmönster</b> . Mönster 1 till 4 visar förprogrammerade mönster i projektorn, t.ex. raka linjer eller rutnät.
	Användarmönster	<b>Användarmönster:</b> fångar en projicerad skärm och sparar den som ett mönster för visning.
	Testmönster	<b>Testmönster:</b> visar ett testmönster för att hjälpa till att fokusera och zooma bilden och korrigera bildens form (tryck på [Esc]-knappen för att avbryta mönstervisningen).  <div style="border: 1px solid gray; background-color: #ffffcc; padding: 5px; width: fit-content; margin: 10px auto;"> <p><b>Observera</b></p> <p>Om ett mönster visas under lång tid kan en kvardröjande bild synas i projicerade bilder.</p> </div>
Installationshandbok	16:10 4:3 (EB-695Wi/ EB-685Wi/ EB-680Wi/ EB-675Wi/ EB-685W/ EB-675W)	Visar en skärmguide när projektorn installeras.  Välj alternativ beroende på skärmtyp som kommer att användas.
	— (EB-680/EB-670)	Visar en skärmguide när projektorn installeras.

Inställning	Alternativ	Beskrivning
Återställ	—	Återställer alla justeringsvärden i menyn <b>Inställningar</b> till dess standardinställningar, förutom följande: <ul style="list-style-type: none"> <li>• <b>Zoom</b></li> <li>• Bildbyte</li> <li>• <b>Slå på länk</b></li> <li>• <b>Stäng av länk</b></li> <li>• <b>Bufferlänk</b></li> <li>• <b>Användarknapp</b></li> </ul>

\* Endast tillgängligt för EB-695Wi/EB-685Wi/EB-680Wi/EB-675Wi.

Inställningarna på den **Utökade** menyn låter dig anpassa diverse projektorinställningar.

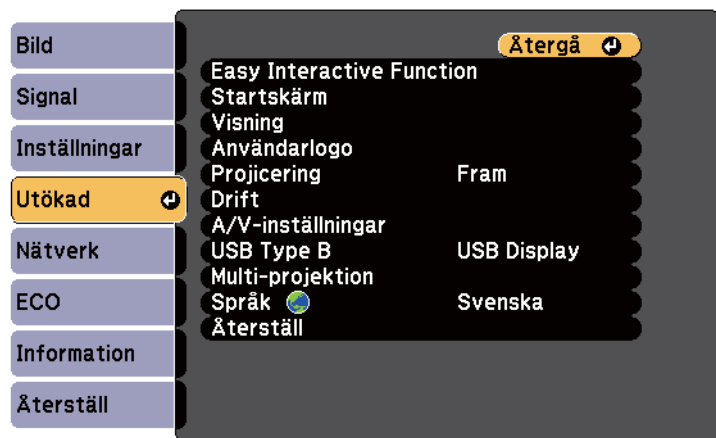



Inställning	Alternativ	Beskrivning
Easy Interactive Function *	Till menyn Easy Interactive Function	Väljer olika inställningsfunktioner på projektorn när du använder de interaktiva funktionerna.
Startskärm		Väljer visningsinställningarna för projektorns startskärm:
	Autovisn. startskärm.	<b>Autovisn. startskärm.:</b> välj för att visa startskärmen automatiskt när det inte finns någon insignal när projektorn slås på.
	Anpassad funktion 1 Anpassad funktion 2	<b>Anpassad funktion 1/Anpassad funktion 2:</b> välj för att ställa in funktioner och visning som anpassad startskärm.
Visning		Väljer diverse visningsalternativ:

Inställning	Alternativ	Beskrivning
	Meddelande	<b>Meddelande:</b> ställ in till <b>På</b> för att visa meddelanden som t.ex. ingångskällans namn, färglägets namn, bredd-/höjdförhållandet, meddelandet ingen signal eller varningen för hög temperatur på din projicerade bild. Ställ in på <b>Av</b> om du inte vill visa meddelanden.
	Visa bakgrund	<b>Visa bakgrund:</b> ställer in skärmens färg eller logotyp att visas när ingen signal mottas.
	Startbild	<b>Startbild:</b> ställ in till <b>På</b> för att visa en logotyp när projektorn startar.
	A/V ljud/av	<b>A/V ljud/av:</b> sätter skärmens färg eller logotyp att visas när A/V ljud/av är aktiverat.
	Färgenhetlighet	<b>Färgenhetlighet:</b> ställ in till <b>På</b> för att justera färgtonsbalansen för hela skärmen. <ul style="list-style-type: none"> <li>• <b>Justeringsnivå:</b> ställ in justeringsnivån.</li> <li>• <b>Genomför justeringar:</b> markera det område som du vill justera färgtonen för färgerna rött, grönt och blått individuellt.</li> </ul>
	Verktogsfält *	<b>Verktogsfält:</b> välj om du alltid vill visa ritverktogsfältet när du använder de interaktiva funktionerna. Standardvärdet är <b>Dölj i inst tid.</b>
	Pennlägesikon *	<b>Pennlägesikon:</b> ställ in till <b>På</b> för att visa ikonen för att ändra pennläget när du använder de interaktiva funktionerna.

Inställning	Alternativ	Beskrivning
	Projektorstyrning *	<b>Projektorstyrning:</b> ställ in till <b>På</b> för att visa det undre verktygsfältet när du använder de interaktiva funktionerna.
Användarlogo	—	Skapar en skärm som projektorn visar för att identifiera sig själv och öka säkerheten.
Projicering	Fram Fram/Upp och ned Bak Bak/Upp och ned	Väljer sättet på vilket projektorn är vinklad mot skärmen så att bilden är korrekt riktad.
Drift		Väljer diverse funktionsalternativ:
	Snabb start	<b>Snabb start:</b> låter dig slå på projektorn genom att ansluta den till eluttaget utan att trycka ner strömknappen.
	Hög höjd läge	<b>Hög höjd läge:</b> reglerar projektorns driftstemperatur på höjder över 1500 m.
	Auto. källsökning	<b>Auto. källsökning:</b> ställ in till <b>På</b> för att automatiskt identifiera ingångssignalen och projicera bilder när det inte finns någon ingångssignal.
	Slå på automatiskt	<b>Slå på automatiskt:</b> välj bildkällan som du automatiskt vill starta projicering från. När projektorn identifierar insignalen från den valda bildkällan, projicerar den automatiskt i vänteläge.

Inställning	Alternativ	Beskrivning
	Bildskärmsutgång	<b>Bildskärmsutgång:</b> ändrar in- och utgång för Computer2/Monitor Out-porten. Vid utmatning av bilder till en extern bildskärm, välj <b>Bildskärm ut</b> . Vid inmatning av bildsignaler från en dator och komponentvideosignaler från andra videokällor, välj <b>Dator 2</b> .
	Anslut ELPCB02	<b>Anslut ELPCB02:</b> när gränssnittsboxen (tillval) är ansluten till projektorn, ställ in till <b>På</b> för att projicera bilder från enheten som är ansluten till HDMI3-porten. När inställt till <b>På</b> växlar ingångskällan mellan HDMI2 och HDMI3 varje gång du trycker på [HDMI2]-knappen på gränssnittsboxen (tillval).
	Avancerat	<b>Batch-inst.intervall:</b> välj <b>Alla</b> för att kopiera alla projektor-menyinställningar med funktionen batchinställning. Välj <b>Begränsad</b> om du inte vill kopiera följande inställningar: <ul style="list-style-type: none"> <li>• <b>Lösenordsskydd</b>-inställningar</li> <li>• <b>Nätverk</b>-menyinställningar</li> </ul>
	Datum & tid *	<b>Datum &amp; tid:</b> justerar projektorns systemtid och datum. <ul style="list-style-type: none"> <li>• <b>Sommartid:</b> ställ in till <b>På</b> för att aktivera sommartid.</li> <li>• <b>Internettid:</b> ställ in till <b>På</b> för att uppdatera tiden automatiskt genom en Internettidsserver.</li> </ul>
A/V-inställningar		Väljer olika ljud och videoutgångsinställningar:

Inställning	Alternativ	Beskrivning
	A/V-utgång	<b>A/V-utgång:</b> ställ in till <b>Alltid</b> för att mata ut ljud och bilder till externa enheter när projektorn är i vänteläge. (Ställ in <b>Vänteläge</b> till <b>Kommunikation på</b> i projektorns <b>ECO</b> -meny först.)
	Ljudutgång	<b>Ljudutgång:</b> väljer ljudingång när du projicerar bilder från annan källa än HDMI-portarna. För att använda Audio-porten, välj <b>Ljud 3</b> för att mata ut ljudet.
	HDMI1-ljudutgång HDMI2-ljudutgång HDMI3-ljudutgång	<b>HDMI1-ljudutgång/HDMI2-ljudutgång/HDMI3-ljudutgång:</b> väljer ljudingång när du projicerar bilder från HDMI-portar. För att använda Audio-porten, välj <b>Ljud 3</b> för att mata ut ljudet.
USB Type B *	Easy Interactive Function	<b>Easy Interactive Function:</b> välj för att ställa in interaktiva funktioner som styr datorer (datorns interaktiva läge). Funktionerna USB Display och Trådlös mus är inte tillgängliga.
	USB Display/ Easy Interactive Function	<b>USB Display/Easy Interactive Function:</b> välj för att ställa in interaktiva funktioner som styr datorer (datorns interaktiva läge) och USB Display. Funktionen Trådlös mus är inte tillgänglig.
	Trådlös mus/USB Display	<b>Trådlös mus/USB Display:</b> välj för att använda funktionen Trådlös mus och USB Display. Du kan inte använda interaktiva funktioner för att styra datorer (dator interaktivt läge).
Multi-projektion		Utför inställningar när du projicerar från flera projektorer:

Inställning	Alternativ	Beskrivning
	Multi-projektion	<b>Multi-projektion:</b> ställ in på <b>På</b> för att matcha visningskvaliteten för flera projektorer. När inställt till <b>På</b> , ställs följande automatiskt in för att förhindra ojämnhet på den högra och vänstra skärmen.  <b>Bild</b> > <b>Automatisk bländare</b> > <b>Av</b>  <b>ECO</b> > <b>Strömförbrukning</b> > <b>Normal</b>
	Projektor-ID	<b>Projektor-ID:</b> tilldelar ett ID för projektorn när du använder flera projektorer.
	Färgläge	<b>Färgläge:</b> justerar den generella mättnaden av bildernas färger för olika bildtyper och miljöer. När du använder flera projektorer måste du välja samma färgläge för samtliga projektorer.
	Färgenhetlighet	<b>Färgenhetlighet:</b> justerar färgtonsbalansen för hela skärmen.
	Ljusstyrkenivå	<b>Ljusstyrkenivå:</b> ställer in lampans ljusstyrka mellan 1 och 5, när ljusstyrkan för varje lampa varierar. Detta alternativ kan bara justeras när <b>Strömförbrukning</b> är inställt på <b>Normal</b> i menyn <b>ECO</b> .
	Färgmatchning	<b>Färgmatchning:</b> korrigerar skillnaden mellan färgton och ljusstyrka för varje projicerad bild.
	RGBCMY	<b>RGBCMY:</b> justerar Nyans, Mättnad och Ljusstyrka för R (röd), G (grön), B (blå), C (cyan), M (magenta), och Y (gul) färgkomponenter.



Inställning	Alternativ	Beskrivning
	Återställ	<b>Återställ:</b> återställer alla justeringsvärden i menyn <b>Multi-projektion</b> till standardinställningarna.
Språk	Diverse tillgängliga språk	Välj språket för projektormenyn och ett meddelande visas.
Återställ	—	Återställ alla justeringsvärden i menyn <b>Utökad</b> till standardinställningarna, utom följande: <ul style="list-style-type: none"> <li>• Easy Interactive Function *</li> <li>• Verktygsfält *</li> <li>• Pennlägesikon *</li> <li>• Projektorstyrning *</li> <li>• Användarlogo</li> <li>• Projicering</li> <li>• Hög höjd läge</li> <li>• Auto. källsökning</li> <li>• Bildskärmsutgång</li> <li>• Anslut ELPCB02</li> <li>• Datum &amp; tid *</li> <li>• A/V-utgång</li> <li>• USB Type B *</li> <li>• Multi-projektion</li> <li>• Projektor-ID</li> <li>• Färgläge</li> <li>• Färgmatchning</li> <li>• Språk</li> </ul>

\* Endast tillgängligt för EB-695Wi/EB-685Wi/EB-680Wi/EB-675Wi.



När du ställer in **Användarlogoskydd** till **På** i skärmen **Lösenordsskydd**, går det inte att ändra inställningar relaterade till användarlogotypens visning (**Visa bakgrund**, **Startbild**, **A/V ljud/av** i inställningen **Visning**). Ställ in **Användarlogoskydd** till **Av** först.

## ► Relaterade länkar

- "Menyn Utökad - menyn Easy Interactive Function" [sid.189](#)
- "Välja typer av lösenordsskydd" [sid.145](#)

## Menyn Utökad - menyn Easy Interactive Function

Inställningarna i menyn **Easy Interactive Function** låter dig anpassa olika inställningsfunktioner på projektorn när de interaktiva funktionerna används.

## ► Relaterade länkar

- "Allmänt" [sid.189](#)
- "Dator interaktivt" [sid.190](#)

## Allmänt

I inställningarna under **Allmänt** kan du ange olika inställningar när du använder interaktiva funktioner.

☛ **Utökad** > **Easy Interactive Function** > **Allmänt**

Inställning	Alternativ	Beskrivning
Auto kalibrering	—	Startar kalibrering för pennåtgärder.
Manuell kalibrering		
Inst. av pekpunkt *		Väljer inställningar för pekenheten.
	Installationsmönster	<b>Installationsmönster:</b> visar referenspunkter för att hjälpa dig att bestämma placering av pekenheten.

Inställning	Alternativ	Beskrivning
	Ström	<b>Ström:</b> slår på pekenhetens ström.
	Vinkeljustering	<b>Vinkeljustering:</b> utför vinkeljustering för laserspridning.
	Pekkalibrering	<b>Pekkalibrering:</b> utför kalibrering av pekfunktioner med fingret.
Pennläge	PC Free anteckning Dator interaktivt	Väljer läge för interaktiva pennor. När inställd på <b>PC Free anteckning</b> kan du rita på den projicerade skärmen. När inställd till <b>Dator interaktivt</b> , kan du styra en dator från den projicerade bilden.
Svävar	På Av	När inställd till <b>På</b> följer pekaren pennspetsen när den svävar över skärmen och flyttas runt.
Avancerat (avsnittet Avancerat)	Avst. Projektorer	<b>Avst. Projektorer:</b> välj <b>Läge 2</b> . Om avståndet mellan projektorerna är längre än 2 m eller om den interaktiva pennans funktion är instabil i <b>Läge 2</b> , välj <b>Läge 1</b> .
	Synk för projektorer	<b>Synk för projektorer:</b> om projektorerna är anslutna med en fjärrkontrollkabel (tillval), välj <b>Med kabel</b> .
	Multi-projektion	<b>Multi-projektion:</b> väljer läget (höger eller vänster) för varje projicerad skärm när du ställer in din projektorers interaktiva funktioner med två projektorer installerade bredvid varandra.
	Synkläge med kabel	<b>Synkläge med kabel:</b> om projektorerna inte är anslutna med en fjärrkontrollkabel (tillval) eller om den interaktiva pennans funktion är instabil i <b>Läge 1</b> , välj <b>Läge 2</b> .

Inställning	Alternativ	Beskrivning
	Tjock. f.inst penna	<b>Tjock. f.inst penna:</b> väljer <b>Normal</b> eller <b>Tunn</b> som linjetjocklek med tunn eller tjock bredd.
	Storlek radergummi	<b>Storlek radergummi:</b> väljer <b>Normal</b> eller <b>Stor</b> som borttagbart område med tunn eller tjock bredd.
	Färgpalett	<b>Färgpalett:</b> låter dig välja <b>Palett 2</b> om vissa färger i standardpaletten är svåra att se.
Avancerat (avsnittet PC Free anteckning)	Åtgärdsknapp för penna	<b>Åtgärdsknapp för penna:</b> ställer in funktionen för knappen på sidan av den interaktiva pennan.
	Standard pekåtgärd	<b>Standard pekåtgärd:</b> låter dig välja om du vill aktivera <b>Radera</b> eller <b>Dator interaktivt</b> när du växlar till anteckningsläget.
	Bekräfta tom skärm	<b>Bekräfta tom skärm:</b> när inställt till <b>På</b> visas en bekräftelseskärm innan du rensar allt innehåll som ritats på den projicerade skärmen.

\* Endast tillgängligt för EB-695Wi/EB-680Wi.

## Dator interaktivt

Inställningar i avsnittet **Dator interaktivt** kan du ange olika inställningar när du vill styra en dator från den projicerade skärmen.

☛ **Utökad > Easy Interactive Function > Dator interaktivt**

Inställning	Alternativ	Beskrivning
Driftläge för penna		Väljer funktionsläge för den interaktiva pennan eller fingret enligt operativsystemet på din dator.
	Windows-/Mac-läge	<b>Windows-/Mac-läge:</b> när du använder Windows eller Mac.
	Ubuntu-läge	<b>Ubuntu-läge:</b> när du använder Ubuntu. När du väljer det här läget kan du inte använda Windows pennfunktionalitet med den interaktiva pennan.
Aktivera högerklick	På Av	När inställt till <b>På</b> fungerar en lång tryckning med pennspetsen eller fingret som ett högerklick.  (Endast tillgängligt när <b>Driftläge för penna</b> är inställt på <b>Ubuntu-läge</b> .)
Avancerat	Pennspetsknapp	<b>Pennspetsknapp:</b> tilldelar antingen högerklick eller vänsterklick för pennspetsen.  (Endast tillgängligt när <b>Driftläge för penna</b> är inställt på <b>Ubuntu-läge</b> .)
	Auto pennområde	<b>Auto pennområde:</b> när inställt till <b>På</b> justeras pennområdet automatiskt när upplösningen för den anslutna datorn ändras. Ställ in på <b>Av</b> om du inte vill justera pennområdet automatiskt som har justerats manuellt.
	Manuellt pennområde	<b>Manuellt pennområde:</b> justerar pennområdet manuellt.

## ► Relaterade länkar

- "Ansluta flera projektorer av samma modell" [sid.37](#)

Inställningarna i menyn **Nätverk** visar nätverksinformation och ställer in projektorn för styrning över ett nätverk.

När du ställer in **Nätverksskydd** till **På** i **Lösenordsskydd**-skärmen kan du inte ändra nätverksinställningarna. Ställ först in **Nätverksskydd** till **Av**.



Om inget **Kontr.lösen f. Web** har ställts in så visas en skärm som uppmanar dig att ställa in ett lösenord, innan du kan spara nätverksinställningar. Följ instruktionerna på bildskärmen för att ställa in lösenordet.

Inställning	Alternativ	Beskrivning
Trådlös ström	Trådlöst LAN på Av	Konfigurerar dina trådlösa LAN-inställningar. Ställ in <b>Trådlöst LAN på</b> när du ansluter projektorn och en dator via ett trådlöst LAN. Om du inte vill ansluta via ett trådlöst LAN ska du slå av för att förhindra obehörig åtkomst.

Inställning	Alternativ	Beskrivning
Nätv.info - Trådlöst LAN	Anslutningsläge Trådlöst LAN Antennivå Projektornamn SSID DHCP IP-adress Nätmask Gateway-adress MAC-adress Regionskod	Visar det trådlösa nätverkets status och information.
Nätv.info - LAN m. kabel	Projektornamn DHCP IP-adress Nätmask Gateway-adress MAC-adress	Visar det kabelanslutna nätverkets status och information.
Visa QR-kod	—	Visar en QR-kod för anslutning med iOS- eller Android-enheter med hjälp av appen Epson iProjection.
Skrivarinställningar *	IP-adress Kvalitet Pappersstorlek	Ställer in skrivaren som används vid utskrifter av ritningar i den interaktiva funktionen.
Nätverkskonfiguration	Till ytterligare nätverksmenyer	Konfigurerar dina nätverksinställningar.

\* Endast tillgängligt för EB-695Wi/EB-685Wi/EB-680Wi/EB-675Wi.



När du har anslutit projektorn till nätverket kan du välja projektorinställningar och styra projiceringen med en kompatibel webbläsare. Detta ger dig fjärråtkomst till projektorn.

## ► Relaterade länkar

- "Nätverksmeny - Menyn Grundläggande" [sid.193](#)
- "Nätverksmeny - Trådlöst LAN-meny" [sid.194](#)
- "Nätverksmenyn - Menyn Kabelanslutet LAN" [sid.195](#)
- "Nätverksmeny - Menyn Meddelande" [sid.196](#)
- "Nätverksmeny - Menyn Övriga" [sid.197](#)
- "Nätverksmeny - Menyn Återställ" [sid.198](#)
- "Välja typer av lösenordsskydd" [sid.145](#)

## Nätverksmeny - Menyn Grundläggande

Inställningar i menyn **Grundlägg.** låter dig välja grundläggande nätverksinställningar.

☛ **Nätverk > Till nätverkskonfiguration > Grundläggande**



Inställning	Alternativ	Beskrivning
Projektornamn	Upp till 16 alfanumeriska tecken (använd inte " * + , / : ; < = > ? [ \ ] `   mellanslag)	Ange ett namn som identifierar projektorn över nätverket.
PjLink-lösenord	Upp till 32 alfanumeriska tecken	Ange ett lösenord för PjLink-protokollet för projektorstyrning.
Lösenord för Remote	Upp till 8 alfanumeriska tecken (använd inte * : mellanslag)	Ange ett lösenord för att komma åt projektorn med hjälp av Web Remote. (Användarnamnet är <b>EPSONREMOTE</b> . Inget lösenord har angetts som standard.)
Kontr.lösen f. Web	Upp till 8 alfanumeriska tecken (använd inte * : mellanslag)	Ange lösenord för att komma åt projektorn över internet. (Användarnamnet är <b>EPSONWEB</b> . Inget lösenord har angetts som standard.)
Moderator-lösenord	Fyrsiffrigt nummer	Ange ett lösenord för åtkomst till projektorn som moderator med hjälp av EasyMP Multi PC Projection eller Epson iProjection. (Inget lösenord har angetts som standard.)
Projektornyckelord	På Av	Ställ in på <b>På</b> för att aktivera ett säkerhetslösenord för att förhindra åtkomst till projektorn av någon som inte finns i samma rum som projektorn. Du måste ange ett slumpmässigt sökord som visas från en dator med EasyMP Multi PC Projection eller Epson iProjection för att komma åt projektorn och dela den aktuella skärmen.

Inställning	Alternativ	Beskrivning
Visa LAN-info.	Text och QR-kod Text	Ställ in visningsformat för projektorns nätverksinformation.  Genom att helt enkelt läsa in QR-koden med Epson iProjection, kan du ansluta den mobila enheten till projektorn via ett nätverk. Standardvärdet är <b>Text och QR-kod</b> .

## Nätverksmeny - Trådlöst LAN-meny

Inställningar i menyn **Trådlöst LAN** låter dig välja trådlösa LAN-inställningar.

☛ **Nätverk > Till nätverkskonfiguration > Trådlöst LAN**

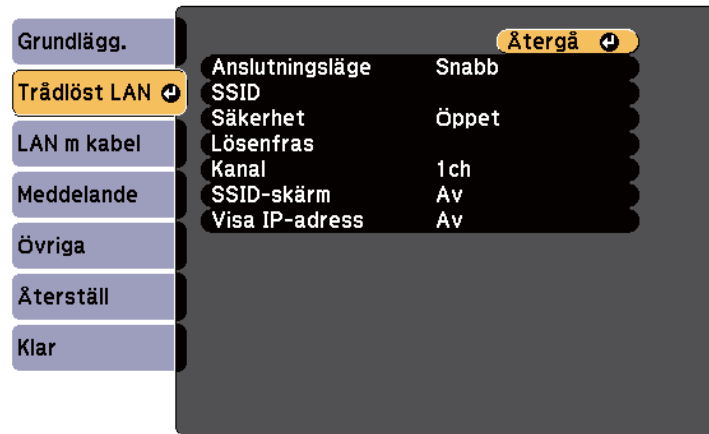

Inställning	Alternativ	Beskrivning
Anslutningsläge		Väljer typ av trådlös anslutning:

Inställning	Alternativ	Beskrivning
	Snabb	<b>Snabb:</b> låter dig ansluta till flera smartphones, surfplattor eller datorer via trådlös kommunikation.  Använd EasyMP Multi PC Projection för att ansluta i det här anslutningsläget. Projektorn fungerar som en enkel åtkomstpunkt. (Vi rekommenderar att begränsa antalet enheter till sex eller färre för att upprätthålla projektionens prestanda.)
	Avancerat	<b>Avancerat:</b> låter dig ansluta till flera smartphones, surfplattor eller datorer över en trådlös nätverksanslutningspunkt.
Sök efter åtkomstpunkt	Till sökvyn	Sök efter tillgängliga trådlösa åtkomstpunkter i Avancerat anslutningsläge. Beroende på åtkomstpunktens inställningar, kan det hända de inte visas i listan.
SSID	Upp till 32 alfanumeriska tecken	Väljer SSID (nätverksnamn) för det trådlösa LAN-systemet som projektorn ansluter till.
Säkerhet		Väljer typ av säkerhet att använda på ett trådlöst nätverk.  När du ställer in säkerhet, följ instruktionerna från administratören på nätverkssystemet du vill ansluta till.
	Öppet	<b>Öppet:</b> säkerhet är inte inställt.
	WPA2-PSK	<b>WPA2-PSK:</b> kommunikation utförs med hjälp av WPA2-säkerhet. Använder AES-metod för kryptering. När en anslutning från en dator till projektorn ska upprättas, skriv in värdet som angivits i lösenfrasen.

Inställning	Alternativ	Beskrivning
	WPA/WPA2-PSK	<b>WPA/WPA2-PSK:</b> ansluter i läget WPA personal. Krypteringsmetoden väljs automatiskt enligt åtkomstpunktens inställningar. Ange en lösenfras som är den samma som för åtkomstpunkten.
Lösenfras	Diverse lösenordsfraser från 8 till 32 tecken (när den anges i en webbläsare: olika lösenordsfraser från 8 till 63 tecken)	För <b>WPA2-PSK</b> och <b>WPA/WPA2-PSK</b> -säkerhet, väljer den på förhand delade lösenordsfraser som används i nätverket. När en lösenordsfras anges och knappen [Enter] trycks in lagras värdet och visas som en asterisk (*). Vi rekommenderar att ändra lösenfrasen emellanåt för ökad säkerhet. Om nätverksinställningarna initieras, återställs den initiala lösenfrasen.
Kanal	1ch 6ch 11ch	I anslutningsläget Snabb väljer det frekvensband som används av det trådlösa LAN-nätverket.
IP-inställningar	DHCP IP-adress Nätmask Gateway-adress	<b>DHCP:</b> ställ in på <b>På</b> om ditt nätverk tilldelar adresser automatiskt, ställ in på <b>Av</b> för att manuellt mata in nätverkets <b>IP-adress, Nätmask</b> och <b>Gateway-adress</b> med 0 till 255 för varje adressfält. Använd inte dessa adresser: 0.0.0.0, 127.x.x.x eller 224.0.0.0 till 255.255.255.255 (där x är ett nummer från 0 till 255) för IP-Adress och Gateway-Adress och 0.0.0.0 och 255.255.255.255 för Nätmask.
SSID-skärm	På Av	Välj om du vill visa SSID på nätverkets vänteläge- och startskärm.

Inställning	Alternativ	Beskrivning
Visa IP-adress	På Av	Välj om du vill visa IP-adress på nätverkets vänteläge- och startskärm.

## Säkerhetstyp

När ett trådlöst nätverk ansluts i anslutningsläget Avancerad, rekommenderar vi att du ställer in säkerhet.

WPA är en krypteringsstandard som förbättrar säkerheten för trådlösa nätverk. Projektorn stöder TKIP- och AES-kryptering.

WPA inkluderar också autentiseringsfunktioner. WPA-autentisering har två metoder: genom en autentiseringsserver eller autentisering mellan en dator och en åtkomstpunkt utan att använda en server. Den här projektorn stöder den senare metoden, utan server.



För mer information, följ instruktionerna från din nätverksadministratör.

## Nätverksmenyn - Menyn Kabelanslutet LAN

Inställningar i menyn **Kabelanslutet LAN** låter dig välja kabelanslutet LAN-inställningar.

## Nätverk > Till nätverkskonfiguration > LAN m kabel

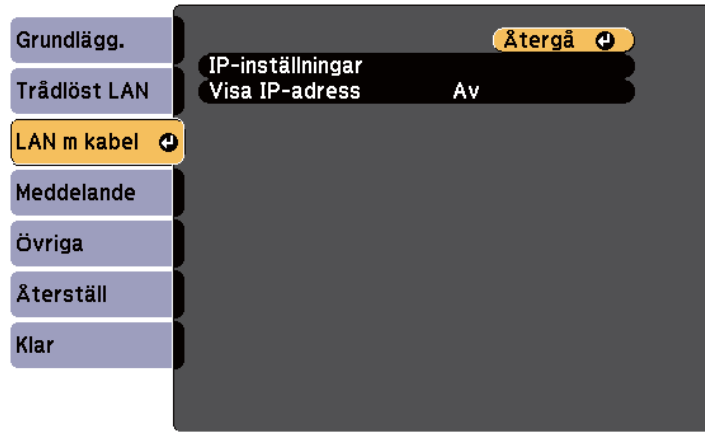

## Nätverk > Till nätverkskonfiguration > Meddelande

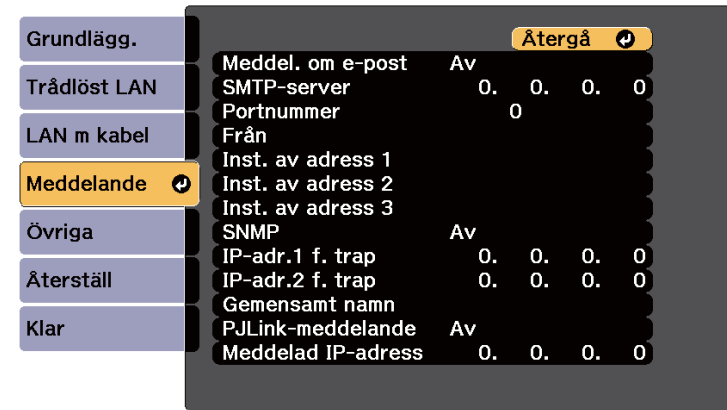

Inställning	Alternativ	Beskrivning
IP-inställningar	DHCP IP-adress Nätmask Gateway-adress	<b>DHCP:</b> ställ in på <b>På</b> om ditt nätverk tilldelar adresser automatiskt, ställ in på <b>Av</b> för att manuellt mata in nätverkets <b>IP-adress</b> , <b>Nätmask</b> och <b>Gateway-adress</b> med 0 till 255 för varje adressfält.  Använd inte dessa adresser: 0.0.0.0, 127.x.x.x eller 224.0.0.0 till 255.255.255.255 (där x är ett nummer från 0 till 255) för IP-Adress och Gateway-Adress och 0.0.0.0 och 255.255.255.255 för Nätmask.
Visa IP-adress	På Av	Välj huruvida du vill visa IP-adressen på nätverkets viloläge-skärm.

Inställning	Alternativ	Beskrivning
Meddel. om e-post	På Av	Ställ in till <b>På</b> för att skicka ett e-postmeddelande till förinställda adresser när ett fel eller en varning uppstår på en projektor.
SMTP-server	IP-adress	Mata in IP-adressen för projektorns SMTP-server genom att ange 0 till 255 i varje adressfält.  Använd inte dessa adresser: 127.x.x.x eller 224.0.0.0 till 255.255.255.255 (där x är ett nummer från 0 till 255).
Portnummer	1 till 65535 (standardvärde är 25)	Välj ett nummer för SMTP-serverns portnummer.

## Nätverksmeny - Menyn Meddelande

Inställningarna i **Meddelande**-menyn låter dig ta emot ett e-postmeddelande om ett problem eller en varning inträffar på projektorn.



Inställning	Alternativ	Beskrivning
Från	Upp till 32 alfanumeriska tecken	Ange den e-postadress som ska visas som avsändare.
Inst. av adress 1 Inst. av adress 2 Inst. av adress 3	Upp till 64 alfanumeriska tecken från webbläsaren (använd inte " ( ) , ; < > [ \ ] mellanslag)	Ange e-postadress och välj de aviseringar som du vill motta. Upprepa för upp till 3 adresser.
SNMP	På Av	Ställ in till <b>På</b> för att övervaka projektorn med SNMP. Om du vill övervaka projektorn måste du installera programmet för SNMP-hantering på datorn. SNMP ska hanteras av en nätverksadministratör. Standardvärdet är <b>Av</b> .
IP-adr.1 f. trap IP-adr.2 f. trap	IP-adress	Ange upp till två IP-adresser för att motta SNMP-meddelanden, med 0 till 255 i varje adressfält.  Använd inte dessa adresser: 127.x.x.x eller 224.0.0.0 till 255.255.255.255 (där x är ett nummer från 0 till 255).
Gemensamt namn	Upp till 32 alfanumeriska tecken (Använd inte mellanslag eller någon annan symbol förutom @)	Ställer in gemensamt namn för SNMP.
PJLink-meddelande	På Av	Aktiverar eller inaktiverar funktionen PJLink-meddelande.

Inställning	Alternativ	Beskrivning
Medd. IP-adress	IP-adress	Ange IP-adressen för att ta emot projektorns driftstatus när funktionen PJLink-meddelande är aktiverad. Ange adresserna med 0 till 255 i varje adressfält.  Använd inte dessa adresser: 127.x.x.x eller 224.0.0.0 till 255.255.255.255 (där x är ett nummer från 0 till 255).

## Nätverksmeny - Menyn Övriga

Inställningarna i **Övriga**-menyn låter dig välja andra nätverksinställningar.

☛ **Nätverk > Till nätverkskonfiguration > Övriga**

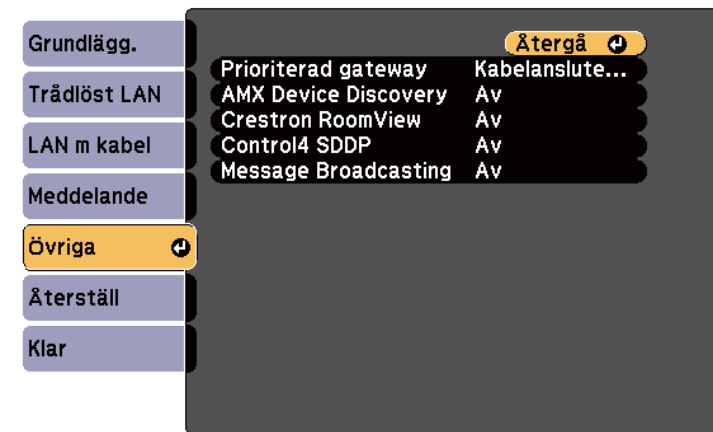

Inställning	Alternativ	Beskrivning
Prioriterad gateway	Kabelanslutet LAN Trådlöst LAN	Du kan ställa in prioritets-gateway.

Inställning	Alternativ	Beskrivning
Grundläggande kontroll	På Av	Ställ in till <b>På</b> för att övervaka och kontrollera projektorn med <b>Grundläggande kontroll</b> i <b>Epson Web Control</b> .
PJLink	På Av	Ställ in till <b>På</b> för att aktivera funktionen PJLink-meddelande
AMX Device Discovery	På Av	Om du vill tillåta projektorn att upptäckas av AMX Device Discovery, ställ in detta till <b>På</b> .
Crestron RoomView	På Av	Ställ endast in denna till <b>På</b> under övervakning eller styrning av projektorn över nätverket med Crestron RoomView. Aktivering av Crestron RoomView inaktiverar Epson Message Broadcasting-funktionen i EasyMP Monitor-programvaran.
Control4 SDDP	På Av	Ställ in till <b>På</b> för att tillåta att enhetsinformation hämtas med hjälp av Control4 Simple Device Discovery Protocol (SDDP).
Message Broadcasting	På Av	Ställ in till <b>På</b> för att aktivera EPSON Message Broadcasting-funktionen. Du kan hämta Message Broadcasting och dess bruksanvisning från följande webbplats. <a href="http://www.epson.com/">http://www.epson.com/</a>

## ☛ Nätverk > Till nätverkskonfiguration > Återställ



Inställning	Alternativ	Beskrivning
Återställ nätverksinställningar.	Ja Ingen	Välj <b>Ja</b> för att återställa alla nätverksinställningar.  <div style="border: 1px solid black; padding: 5px; margin-top: 10px;"> <p><b>Observera</b></p> <p>Alla lösenord som har ställts in för menyn <b>Nätverk</b> blir återställda och du måste ställa in dem igen. För att förhindra att lösenorden återställs av obehöriga användare ska <b>Nätverksskydd</b> ställas in till <b>På</b> i menyn <b>Lösenordsskydd</b>.</p> </div>

## Nätverksmeny - Menyn Återställ

Inställningarna i **Återställ**-menyn låter dig återställa alla nätverksinställningar.

Inställningarna på ECO-menyn låter dig anpassa projektorns funktioner för att spara ström.

När du väljer en energisparinställning visas en lövikon bredvid menyobjektet.

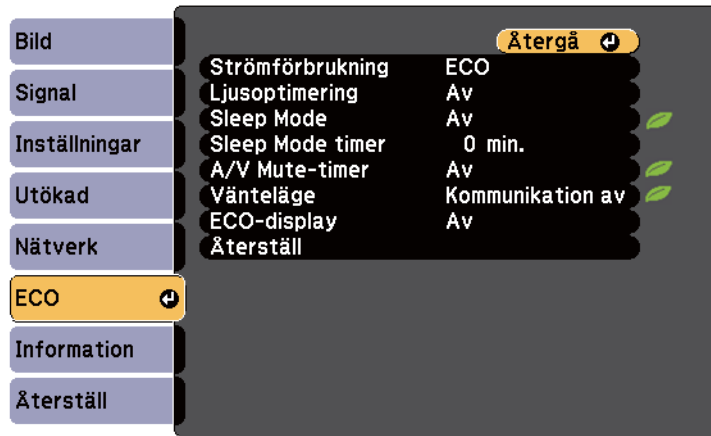

Inställning	Alternativ	Beskrivning
	ECO	<b>ECO:</b> reducerar lampans ljusstyrka och fläktljud och sparar ström och lampans livslängd.
	ECO2 *	<b>ECO2:</b> minskar fläktljudet mer än ECO.
Ljusoptimering	På Av	När den är inställd till <b>På</b> justeras lampans ljusstyrka efter den projicerade bilden. Detta bidrar till att minska energiförbrukningen genom att sänka lampans ljusstyrka efter scenen som projiceras. Inställningen sparas för varje Färgläge. Detta objekt aktiveras när: <ul style="list-style-type: none"> <li>• <b>Strömförbrukning</b> är inställd på <b>Normal</b> eller <b>Automatisk</b>.</li> <li>• <b>Automatisk bländare</b> är inställd på <b>Av</b>. ☛ Bild &gt; <b>Automatisk bländare</b></li> <li>• <b>Multi-projektion</b> är inställd på <b>Av</b>. ☛ Utökad &gt; <b>Multi-projektion</b> &gt; <b>Multi-projektion</b></li> </ul>
Sleep Mode	På Av	Stänger automatiskt av projektorn efter en tids inaktivitet (om <b>På</b> ).
Sleep Mode timer	1 till 30 minuter	Ställer in intervallerna för Sleep Mode.
A/V Mute-timer	På Av	Stänger automatiskt av projektorn efter 30 minuter om <b>A/V ljud/av</b> är aktiverat (om <b>På</b> ).

Inställning	Alternativ	Beskrivning
Strömförbrukning		Väljer ljusstyrkeläge på projektorlampan. Du kan inte välja inställningar när du använder projektorn på hög höjd eller på platser utsatta för höga temperaturer. Detta objekt kan inte användas när <b>Multi-projektion</b> är <b>På</b> . ☛ Utökad > <b>Multi-projektion</b> > <b>Multi-projektion</b>
	Automatiskt	<b>Automatiskt:</b> ställer in projektorn att känna av den optimala ljusstyrkan som behövs och justerar lampans ljusstyrka därefter. Denna funktion är endast aktiverad när du installerar projektorn upp och ned.
	Normal	<b>Normalt:</b> ställer in maximal ljusstyrka på lampan.

Inställning	Alternativ	Beskrivning
Vänteläge	Kommunikation på Kommunikation av	<p><b>Kommunikation på</b> indikerar att projektorn kan övervakas över ett nätverk när projektorn är i vänteläget. Aktivera den här inställningen för att tillåta följande åtgärder när projektorn är i vänteläget:</p> <ul style="list-style-type: none"> <li>• Övervaka och styra projektorn över ett nätverk</li> <li>• Mata ut ljud och bilder till en extern enhet (endast när <b>A/V-utgång</b> är inställt på <b>Alltid</b>)</li> <li>• Mata ut mikrofonljud och ljud från projektorns högtalare (endast när <b>A/V-utgång</b> är inställt på <b>Alltid</b>)</li> </ul> <p> <b>Utökad &gt; A/V-inställningar &gt; A/V-utgång</b></p>
ECO-skärm	På Av	Visar en lövikon i det nedre vänstra hörnet på den projicerade skärmen för att indikera energisparstatusen när lampans ljusstyrka ändra (om <b>På</b> ).
Återställ	—	Du kan återställa alla justeringsvärden på menyn <b>ECO</b> till standardinställningarna, utom <b>Vänteläge</b> .

\* Endast tillgängligt för EB-695Wi/EB-685Wi/EB-685W/EB-680.



- När inställningen **Sleep Mode timer** är aktiverad, tonas lampan ned innan gränsen uppnås och projektorn stängs av.

## ► Relaterade länkar

- "Projektorinställningar - Menyn Utökad" [sid.186](#)

Du kan visa information om projektorn och dess version genom att visa **Information**-menyn. Du kan inte ändra några inställningar i menyn.

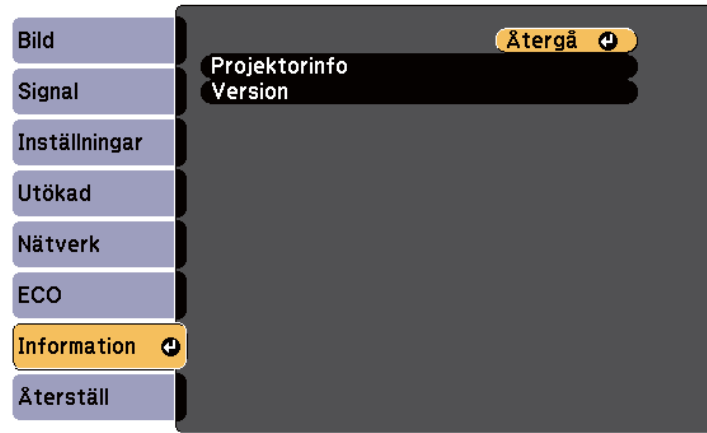

Informationsobjekt	Beskrivning
Projektorinfo	Visar projektorinformation.
Version	Visar projektorns fasta programvaruversion.
Exportera batchinställningar	Exporterar projektorns menyinställningar till ett USB-minne eller en dator så att du kan kopiera dem till andra projektorer av samma modell.
Importera batchinställningar	Importera menyinställningar som har sparats till ett USB-minne eller en dator.

► **Relaterade länkar**

- "Informationsmeny - Menyn Projektorinfo" [sid.201](#)

## Informationsmeny - Menyn Projektorinfo

Du kan se information om projektorn och ingående källor genom att visa **Projektorinfo**-menyn i projektorns **Information**-meny.

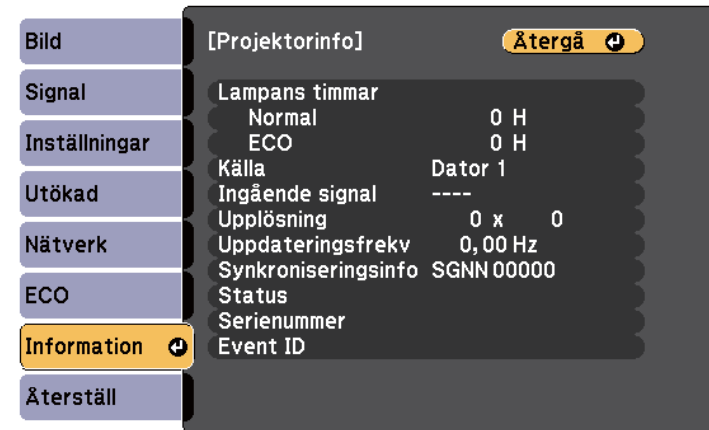

De tillgängliga inställningarna beror på den nuvarande ingångskällan. Lamptimern registrerar inte några timmar förrän du använt lampan i åtminstone 10 timmar.

Informationsobjekt	Beskrivning
Lampans timmar	Visar antal timmar (H) som lampan använts i lägena <b>Normal</b> , <b>ECO</b> och <b>Strömförbrukning</b> . Om informationen visas i gult, bör du snart skaffa en ersättningslampa från Epson.
Källa	Visar namnet på porten som den nuvarande ingående källan är ansluten till.
Ingående signal	Visar inställningen för den ingående signalen för nuvarande ingångskälla.
Upplösning	Visar upplösning för nuvarande ingående källa.

Informationsobjekt	Beskrivning
Videosignal	Visar videosignalformatet från den nuvarande ingångskällan.
Uppdateringsfrekv	Visar uppdateringsfrekvensen på den nuvarande ingående källan.
Synkroniseringsinfo	Visar information som kan behövas av en servicetekniker.
Status	Visar information om projektorproblem som kan behövas av en servicetekniker.
Serienummer	Visar projektorns serienummer.
Event ID	Visar Händelse-ID-numret som motsvarar ett nätverksproblem; se listan över Händelse-ID-koder.

## ► Relaterade länkar

- "Event ID Kodlista" [sid.202](#)

## Event ID Kodlista

Om **Event ID**-alternativet på **Information**-menyn visar ett kodvärde, se den här listan på Event ID-koder för lösningen till projektorproblemet associerat med den här koden.

Om problemet kvarstår ska du kontakta nätverksadministratören eller Epson för teknisk support.

Händelse-ID	Orsak och lösning
0432 0435	Nätverksprogramvaran startade inte. Stäng av projektorn och sätt på den igen.
0433	Kan inte visa de överförda bilderna. Starta om nätverksprogrammet.

Händelse-ID	Orsak och lösning
0434 0481 0482 0485	Ostabil nätverkskommunikation. Kontrollera nätverkskommunikationsstatusen, vänta några ögonblick, och försök ansluta igen.
0483 04FE	Nätverksprogramvaran avslutades oväntat. Kontrollera nätverkets kommunikationsstatus, och stäng sedan av och på projektorn igen.
0484	Kommunikationen med datorn blev fränkopplad. Starta om nätverksprogrammet.
0479 04FF	Ett systemfel har uppstått på projektorn. Stäng av projektorn och sätt på den igen.
0891	Kan inte hitta en åtkomstpunkt med samma SSID. Ställ in datorn, åtkomstpunkten och projektorn på samma SSID.
0892	WPA/WPA2-autentiseringstypen överensstämmer inte. Kontrollera att säkerhetsinställningarna för det trådlösa nätverket är korrekta.
0893	TKIP/AES-krypteringstypen överensstämmer inte. Kontrollera att säkerhetsinställningarna för det trådlösa nätverket är korrekta.
0894	Kommunikationen med en icke-auktoriserad åtkomstpunkt kopplades från. Kontakta din nätverksadministratör.
0898	Det gick inte att erhålla DHCP. Se till att DHCP-servern fungerar korrekt. Om du inte använder DHCP, ställ in <b>DHCP</b> i läget <b>Av</b> i projektormenyn <b>Nätverk</b> . ☛ <b>Nätverk</b> > <b>Till nätverkskonfiguration</b> > <b>Trådlöst LAN</b> > <b>IP-inställningar</b> > <b>DHCP</b>
0899	Övriga kommunikationsfel.

Du kan återställa projektorns inställning till deras standardvärde med **Återställ alla**-alternativen i **Återställ**-menyn.

Du kan också återställa projektorns lampanvändningstimer till noll när du byter ut lampan med **Återst. lampans timmar**-alternativen.

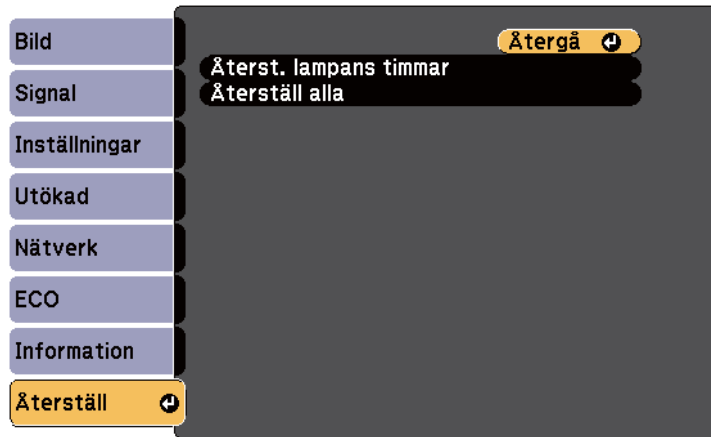

Du kan inte återställa följande inställningar med alternativet **Återställ alla**:

- Ingående signal
- Zoom
- Bildbyte
- Användarlogo
- Färgenhetlighet
- Färgmatchning
- Språk
- Datum & tid
- Menyobjekt i Nätverk
- Lampans timmar
- Lösenord

När du har valt projektorns menyinställningar för en enskild projektor kan du använda följande metoder för att kopiera inställningarna till andra projektorer, så länge de är av samma modell.

- med ett USB-minne
- genom att ansluta en dator och projektor med en USB-kabel
- med EasyMP Network Updater

Menyinställningar som följande kopieras inte till den andra projektorn.

- **Nätverk**-menyinställningar, (förutom för **Meddelande**- och **Övriga**-menyn)
- **Lampans timmar** och **Status** från **Information**-menyn



Utför batchinställning innan du justerar bildinställningar som t.ex. Keystone. Eftersom bildjusteringsvärden även kopieras till en annan projektor kommer justeringar som utförts före batchinställningen att skrivas över och den projicerade skärmen som justerats kan ändras.

När du kopierar menyinställningarna från en projektor till en annan kopieras också användarlogon. Registrera inte information som du inte vill dela mellan flera projektorer som en användarlogotyp.

## **Försiktighet**

Epson tar inget ansvar för batchinställningsfel och reparationskostnader som uppstår på grund av strömavbrott, kommunikationsfel eller andra problem som kan orsaka sådana fel.

## ► **Relaterade länkar**

- "Överföra inställningar från ett USB-minne" [sid.204](#)
- "Överföra inställningar från en dator" [sid.205](#)

## Överföra inställningar från ett USB-minne

Du kan kopiera menyinställningar från en projektor till en annan av samma modell med USB-minnet.



- USB-minnet måste använda formatet FAT16/32 och får inte ha någon säkerhetsfunktion. Radera några filer på enheten innan den används för batchinställningarna, annars kanske inställningarna inte sparas korrekt.
- Du kan även använda den här batchkonfig.metoden i projektorns meny.

- 1** Koppla från strömkabeln från projektorn och kontrollera att alla projektorns indikatorer har slocknat.
- 2** Anslut ett tomt USB-minne till projektorns USB-A-ingång.
- 3** Håll ned [Esc]-knappen på fjärrkontrollen eller kontrollpanelen och anslut strömsladden till projektorn.
- 4** När projektorns alla indikatorer tänds, släpp upp [Esc]-knappen. Indikatorerna börjar blinka och batchinställningens fil skrivs till USB-minnet. När det är klart stängs projektorn av.

## **Försiktighet**

Koppla inte ur strömsladden eller USB-minnet från projektorn medan filen skrivs. Om strömsladden eller USB-minnet är fränkopplat startar kanske inte projektorn korrekt.

- 5** Koppla ur USB-minnet.



Batchinställningens filnamn är PJCONFDATA.bin. Om du behöver ändra filnamnet, lägg till text efter PJCONFDATA med enbart alfanumeriska tecken. Om du ändrar PJCONFDATA-sektionen i filnamnet kanske inte projektorn känner igen filen korrekt.



- 6** Koppla bort nätsladden från projektorn som du vill kopiera inställningarna till och kontrollera att alla projektorns indikatorer har slocknat.
- 7** Anslut USB-minnet som innehåller den sparade batchinställningens fil till projektorns USB-A-ingång.
- 8** Håll ned [Menu]-knappen på fjärrkontrollen eller kontrollpanelen och anslut strömsladden till projektorn.
- 9** När projektorns alla indikatorer tänds, släpp upp [Menu]-knappen. (Lamporna lyser i ungefär 75 sekunder.)  
När alla indikatorer börjar blinka har inställningarna skrivits. När det är klart stängs projektorn av.

## **Försiktighet**

Koppla inte ur strömsladden eller USB-minnet från projektorn medan filen skrivs. Om strömsladden eller enheten är fränkopplad kanske inte projektorn startar korrekt.

- 10** Koppla ur USB-minnet.

## Överföra inställningar från en dator

Du kan kopiera menyinställningar från en projektor av samma modell genom att ansluta datorn och projektorn med en USB-kabel.



- Du kan använda den här batchinställningsmetoden med följande operativsystem:
  - Windows 8.1 och senare
  - macOS 10.13.x och senare
- Du kan även använda den här batchkonfig.metoden i projektorns meny.

- 1** Koppla från strömkabeln från projektorn och kontrollera att alla projektorns indikatorer har slocknat.
- 2** Anslut en USB-kabel till datorns USB-port och till projektorns USB-B-port.
- 3** Håll ned [Esc]-knappen på fjärrkontrollen eller kontrollpanelen och anslut strömsladden till projektorn.
- 4** När projektorns alla indikatorer tänds, släpp upp [Esc]-knappen. Datorn identifierar projektorn som en flyttbar disk.
- 5** Öppna den flyttbara diskikonen eller mappen och spara batchinställningens fil på datorn.



Batchinställningens filnamn är PJCONFDATA.bin. Om du behöver ändra filnamnet, lägg till text efter PJCONFDATA med enbart alfanumeriska tecken. Om du ändrar PJCONFDATA-sektionen i filnamnet kanske inte projektorn känner igen filen korrekt.

- 6** Koppla från USB-enheten (Windows) eller dra ikonen för den flyttbara disken till Papperskorgen (OS X).
- 7** Koppla från USB-kabeln.  
Projektorn stängs av.

- 8** Koppla bort nätsladden från projektorn som du vill kopiera inställningarna till och kontrollera att alla projektorns indikatorer har slocknat.
- 9** Anslut USB-kabeln till datorns USB-port och till projektorns USB-B-port.
- 10** Håll ned [Menu]-knappen på fjärrkontrollen eller kontrollpanelen och anslut strömsladden till projektorn.
- 11** När projektorns alla indikatorer tänds, släpp upp [Menu]-knappen. Datorn identifierar projektorn som en flyttbar disk.
- 12** Kopiera batchinställningens fil (PJCONFDATA.bin) som sparats på datorn till en mapp på översta nivån på den flyttbara disken.



Kopiera inga andra filer eller mappar förutom batchinställningens fil till den flyttbara disken.

- 13** Koppla från USB-enheten (Windows) eller dra ikonen för den flyttbara disken till Papperskorgen (OS X).
- 14** Koppla från USB-kabeln. När alla indikatorer börjar blinka har inställningarna skrivits. När det är klart stängs projektorn av.



## Försiktighet

Ta inte ut strömsladden från projektorn medan filen skrivs över. Om strömsladden är urkopplad kanske projektorn inte startas korrekt.

## ► Relaterade länkar

- "Felmeddelande för batchinställning" [sid.206](#)

## Felmeddelande för batchinställning

Projektorns indikatorer meddelar om ett fel inträffar under en batchinställning. Kontrollera statusen för projektorns indikatorer och följ anvisningarna i tabellen nedan.

Indikatorstatus	Problem och lösningar
<p>Status  </p> <p>Lamp  Temp </p> <ul style="list-style-type: none"> <li>• Lampa: Orange - blinkar snabbt</li> <li>• Temp: Orange - blinkar snabbt</li> </ul>	<p>Batchinställningens fil kan vara skadad eller USB-minnet eller USB-kabeln kanske inte är korrekt ansluten. Koppla från USB-flashenheten eller USB-kabeln, koppla från och koppla sedan in projektorns strömkabel och försök därefter på nytt.</p>
<p>Status  </p> <p>Lamp  Temp </p> <ul style="list-style-type: none"> <li>• Ström: Blå - blinkar snabbt</li> <li>• Status: Blå - blinkar snabbt</li> <li>• Lampa: Orange - blinkar snabbt</li> <li>• Temp: Orange - blinkar snabbt</li> </ul>	<p>Skrivning av inställningarna kan ha misslyckats och ett fel har inträffat i projektorns fasta programvara. Stäng av projektorn och dra ut strömsladden ur eluttaget. Kontakta Epson för hjälp.</p>

# Underhåll av projektorn

Du kan behöva rengöra projektorns lins ibland och rensa luftfiltret och luftventilationen för att förhindra att projektorn överhettas till följd av blockerad ventilation. De enda delar som du bör byta ut är lampan, luftfilter, batterier i fjärrkontrollen och den interaktiva pennan och interaktiva pennspetsar. Om du måste byta ut någon annan del, kontakta Epson eller en auktoriserad Epson-förhandlare.

## Varning

Innan du rengör någon del av projektorn, stäng av den och dra ut strömsladden. Öppna aldrig någon lucka på projektorn, förutom vad som specificeras i denna bruksanvisning. Farlig elektrisk spänning i projektorn som kan skada dig allvarligt.

## ► Relaterade länkar

- "Rengöra projektfönstret" [sid.208](#)
- "Rengöra hindersensorn" [sid.209](#)
- "Rengöra projektorns hölje" [sid.210](#)
- "Luftfilter och ventilationsunderhåll" [sid.211](#)
- "Underhåll av projektorlampan" [sid.215](#)
- "Byta batterier i fjärrkontrollen" [sid.220](#)
- "Byta batteri på den interaktiva pennan" [sid.221](#)
- "Byta spets på den interaktiva pennan" [sid.222](#)

Rengör projektfönstret med jämna mellanrum eller när du observerar damm eller smutsfläckar på ytan. För att avlägsna damm eller smutsfläckar, torka av projektfönstret försiktigt med linsrengöringspapper.

## **Varning**

Använd inte linsrengörare som innehåller brandfarlig gas. Hettan som genereras av projektorns lampa kan orsaka brand.

## **Observera**

Använd inte glasrengöring eller hårda material vid rengöring av projektfönstret och utsätt inte projektfönstret för stötar eftersom det då kan skadas.

Rengör glaset på projektorns hindersensor med jämna mellanrum, eller om ett meddelande visas om att avlägsna hinder som stör projektorns område. För att avlägsna damm eller smutsfläckar, torka av linsen försiktigt med linsrengöringspapper.

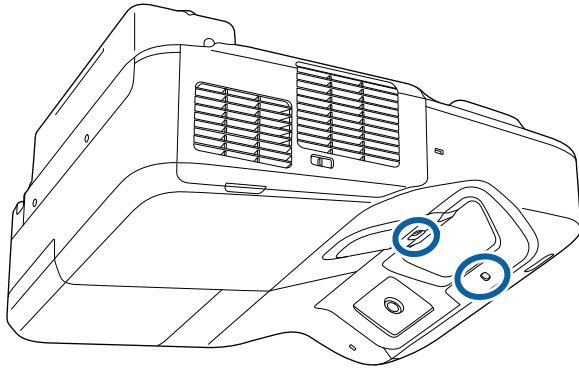

## Varning

Använd inte linsrengörare som innehåller brandfarlig gas när du rengör hindersensorn. Hettan som genereras av projektorns lampa kan orsaka brand.

## Observera

Använd inte glasrengörare eller hårda material vid rengöring av hindersensorn och utsätt inte hindersensorn för stötar. Skada på sensorns yta kan orsaka tekniska fel.

Innan du rengör projektorns hölje, stäng av projektorn och dra ut strömsladden.

- För att avlägsna smuts eller damm, använd en mjuk, torr och luddfri trasa.
- För att avlägsna envis smuts, använd en mjuk trasa fuktad med vatten och mild tvål. Spreja inte någon vätska direkt på projektorn.

## **Observera**

Använd inte vax, alkohol, bensen, thinner eller andra kemikalier för att rengöra projektorns hölje. Dessa ämnen kan skada höljet. Använd inte luftspray eftersom gaserna kan lämna brandfarliga rester.

Regelbundet filterunderhåll är viktigt för att hålla din projektor välskött. Rengör luftfiltret när ett meddelande visas som indikerar att temperaturen inuti projektorn har nått ett högt värde. Vi rekommenderar att du rengör dessa delar minst en gång var tredje månad. Rengör dem oftare om du använder projektorn i en mycket dammig miljö.

## Observera

Om regelbundet underhåll inte utförs kommer din Epson-projektor att meddela dig när temperaturen inuti projektorn har nått en hög nivå. Vänta inte tills den här varningen uppstår för att underhålla ditt projektorfilter, eftersom för höga temperaturer kan reducera din projektors eller lampas livstid.

## ► Relaterade länkar

- "Rengöra luftfiltret" [sid.211](#)
- "Byta luftfiltret" [sid.212](#)

## Rengöra luftfiltret

Rengör projektorns luftfilter om det blir dammigt eller om ett meddelande som uppmanar till rengöring visas.

- 1** Stäng av projektorn och dra ut strömsladden.

- 2** Skjut luftfilterluckans reglage för att öppna luftfilterluckan.

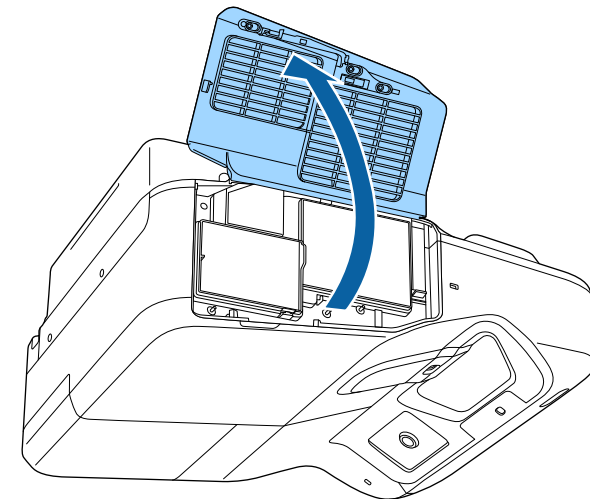
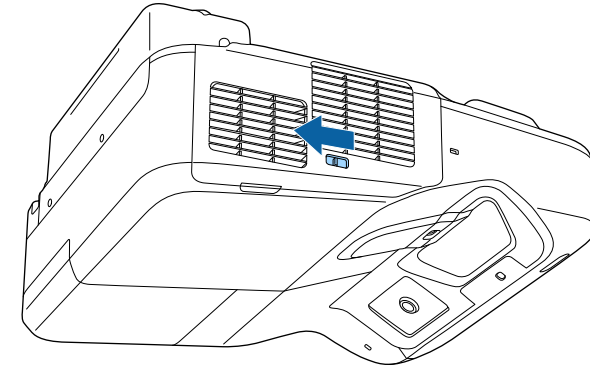

- 3** Dra ut luftfiltret ur projektorn.

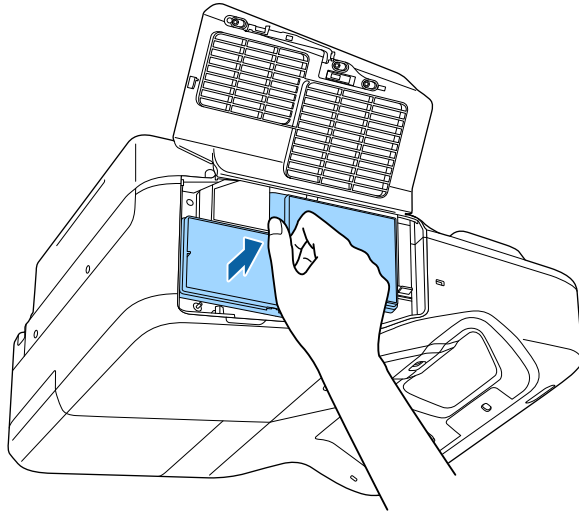

- 4** Avlägsna varsamt damm med en liten dammsugare designad för datorer eller en väldigt mjuk borste (såsom en målarborste).

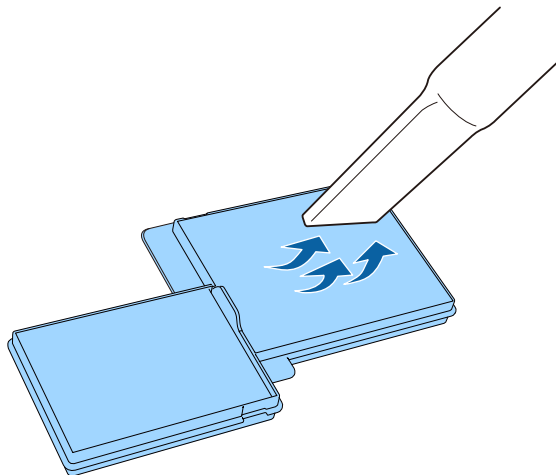

Spola inte vatten på luftfiltret eller använd något rengöringsmedel för att rengöra det.

### Observera

Använd inte komprimerad luft. Gaserna kan lämna kvar brandfarliga ämnen eller trycka in damm och smuts i projektorns optik eller andra känsliga områden.

- 5** Byt ut luftfiltret i projektorn enligt bilden och tryck in det varsamt tills det klickar på plats.

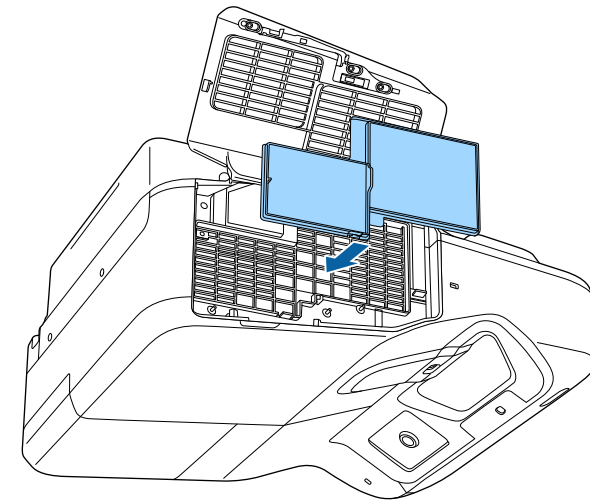

- 6** Stäng luftfilterluckan.

## Byta luftfiltret

Du måste byta ut luftfiltret under följande situationer:



- Efter att du rengjort luftfiltret visas ett meddelande som uppmanar dig att rengöra eller byta ut det
- Luftfiltret är slitet eller skadat

Du kan byta ut luftfiltret när projektorn är monterad i taket eller placerad på ett bord.

**1** Stäng av projektorn och dra ut strömsladden.

**2** Skjut luftfilterluckans reglage för att öppna luftfilterluckan.

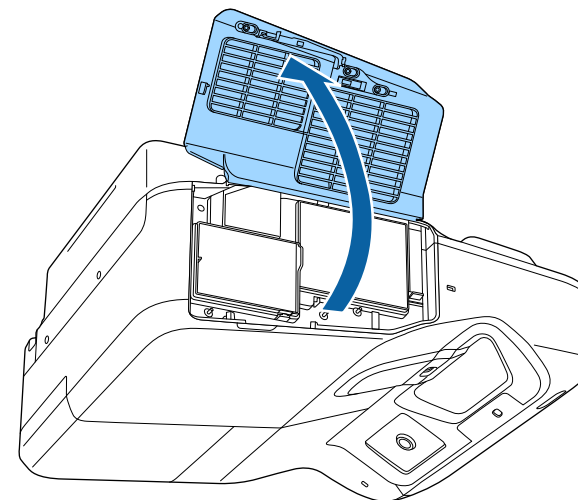
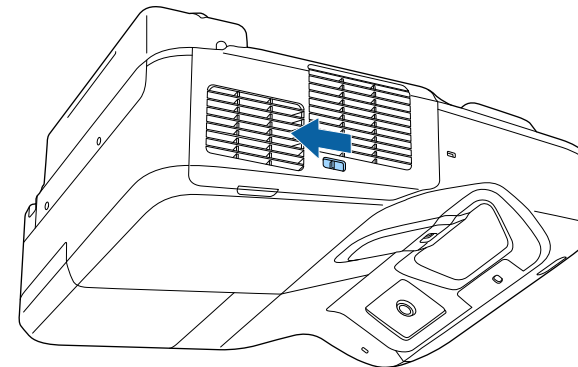

**3** Dra ut luftfiltret ur projektorn.

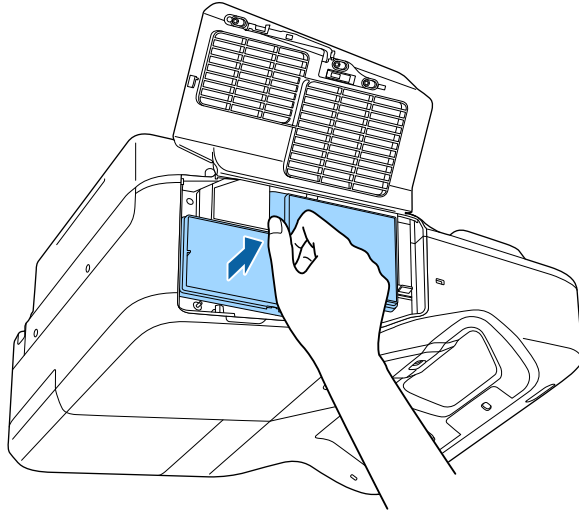

Gör dig av med luftfiltret i enlighet med lokala regler och förordningar.

- Filterram: Polypropylen
- Filter: Polypropylen

**4** Placera det nya luftfiltret i projektorn såsom visas här och tryck in det varsamt tills det klickar på plats.

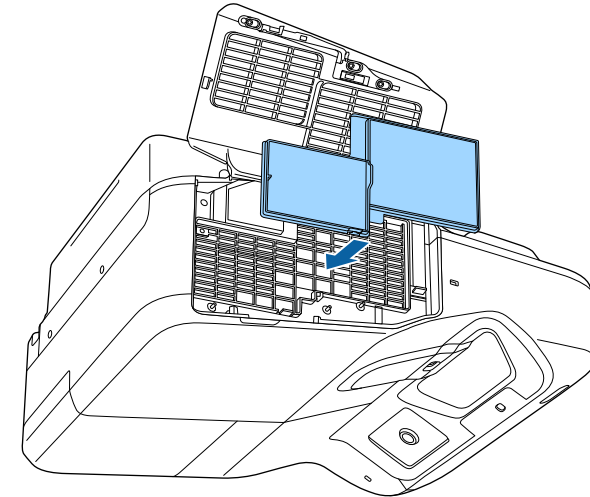

**5** Stäng luftfilterluckan.

►► **Relaterade länkar**

- "Förbrukningsartiklar" [sid.243](#)

Projektorn övervakar mängden timmar som lampan används och visar information i projektorns menysystem.

Byt ut lampan så fort som möjligt när följande problem uppstår:

- Den projicerade bilden blir mörkare eller får sämre kvalitet
- Ett meddelande visas när du sätter på projektorn som uppmanar dig att byta ut lampan (meddelandet visas 100 timmar före slutet på lampans förväntade livslängd och visas i 30 sekunder)



- Projektorns strömindikator blinkar blå och lampindikatorn blinkar orange.

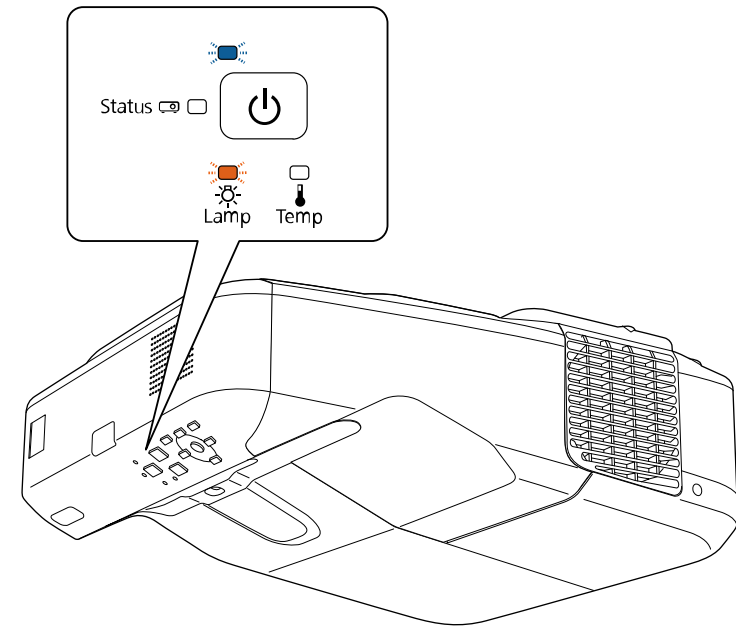

## Observera

- Om du fortsätter att använda lampan när utbytesperioden gått ut, ökar risken för att lampan ska explodera. När meddelandet om utbyte av lampan visas, byt ut lampan mot en ny så fort som möjligt även om den fortfarande fungerar.
- Stäng inte av strömmen och slå på den omedelbart igen upprepade gånger. Om strömmen ofta slås på och av kan lampans livslängd förkortas.
- Beroende på lampans egenskaper och hur den har använts, kan lampan bli mörkare eller sluta fungera innan varningsmeddelandet visas. Du bör därför alltid ha en lampenhet i reserv.
- Vi rekommenderar att använda äkta utbyteslampor från Epson. Användning av oäkta lampor kan påverka projiceringskvalitet och säkerhet. Eventuell skada eller fel som orsakas av oäkta lampor kanske inte täcks av Epsons garanti.

## ► Relaterade länkar

- "Byta ut lampan" [sid.216](#)
- "Återställa Lamptimern" [sid.218](#)
- "Projektorsspecifikationer" [sid.248](#)

## Byta ut lampan

Du kan byta ut lampan när projektorn står på ett bord eller är takmonterad.

### Varning

- Låt lampan svalna helt innan du byter ut den för att undvika personskador.
- Ta aldrig isär eller modifiera lampan. Om en lampa som tagits isär eller modifierats monteras och används i projektorn kan det leda till brand, elektriska stötar eller personskador.

**1** Stäng av projektorn och dra ut strömsladden.

**2** Låt lampan kylas av i minst en timma.

**3** Använd skruvmejseln som medföljer utbyteslampan för att lossa på skruvarna för lampluckan.

### Varning

När du byter ut lampan finns det en risk att lampan är trasig. Om du byter ut lampan i en vägg- eller takmonterad projektor, utgå alltid från att lampan har gått sönder. Stå vid sidan av lampluckan när den byts ut och inte direkt under den. Ta försiktigt bort lampluckan. Var försiktig när du avlägsnar lamphöljet eftersom glasskärvor kan falla ut och orsaka personskador. Om du får glasskärvor i ögonen eller munnen, kontakta genast läkare.

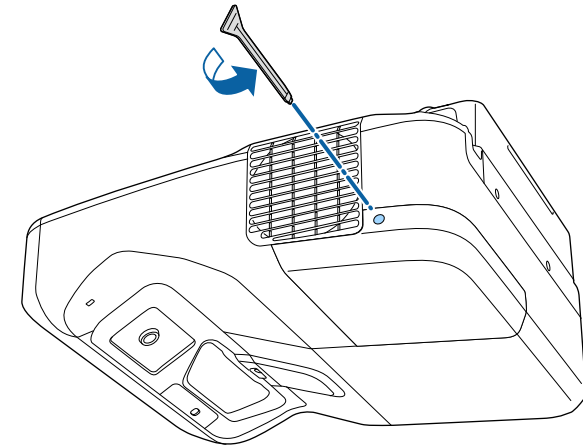

**4** Skjut av lampskyddet.

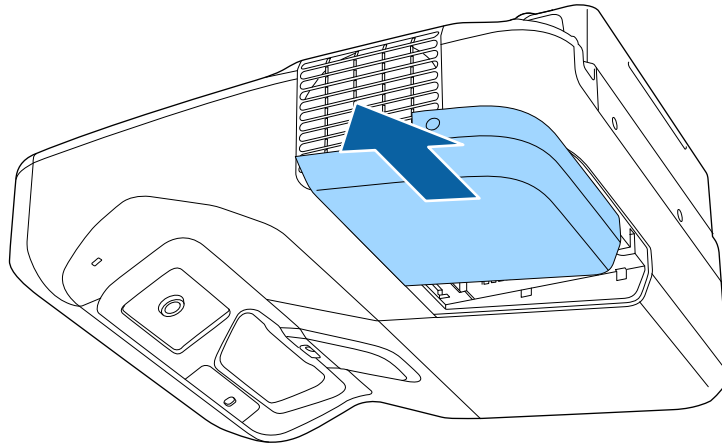

**5** Lossa på skruvarna som håller fast lampan i projektorn. Skruvarna går inte ut hela vägen.

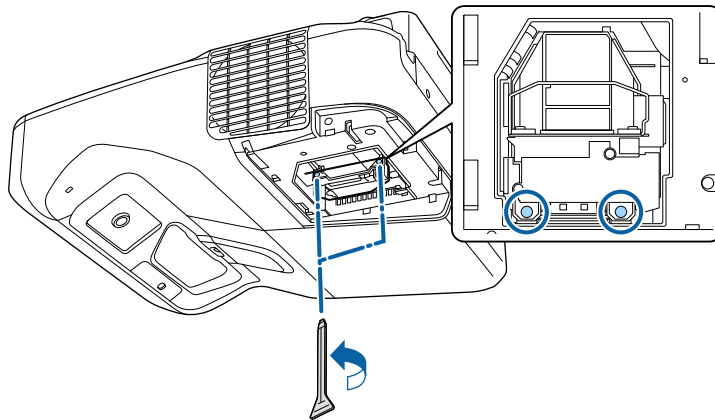

**6** Grip tag i lamphandtaget och dra försiktigt ut lampan ur projektorn.

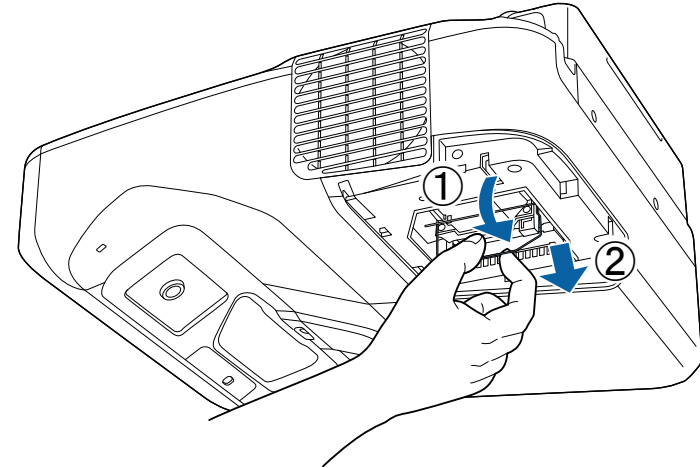

- Om du märker att lampan har gått sönder när du tar ut lampan, byt ut den mot en ny lampa eller kontakta Epson för hjälp.
- Lampan i den här produkten innehåller kvicksilver (Hg). Kontrollera dina lokala lagar och bestämmelser angående avfallshantering och återvinning. Släng den inte i soporna.

- 7** Sätt varsamt in en ny lampa i projektorn. Om den inte passar, se till att den är korrekt riktad. Tryck upp handtaget.

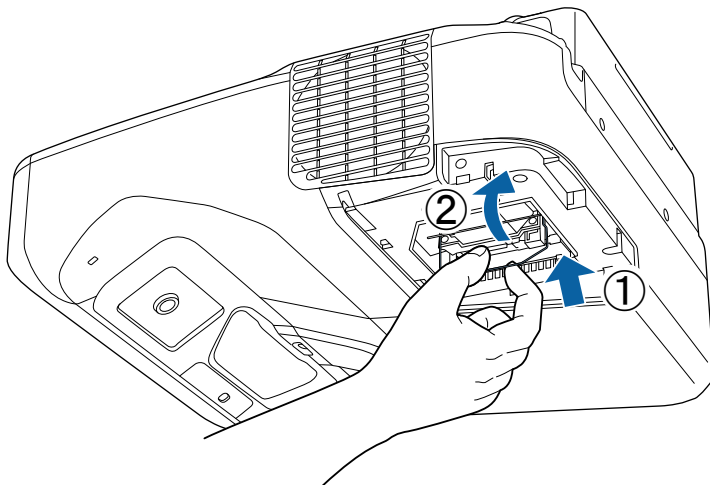

### Observera

Rör inte vid glaset under monteringen för att undvika att skada lampan.

- 8** Tryck in lampan ordentligt och dra åt skruvarna för att säkra den på plats.

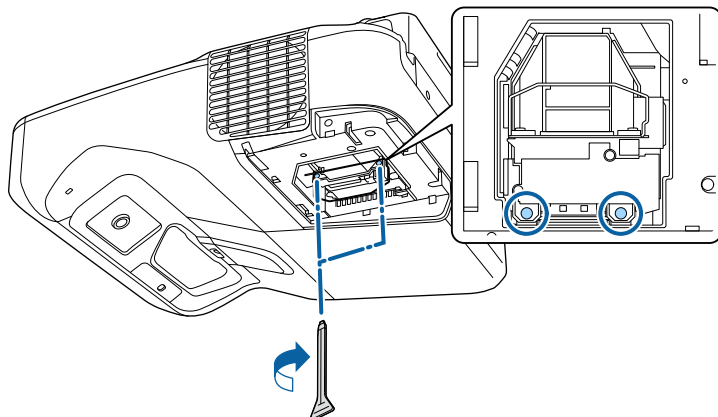

- 9** Byt ut lampluckan och dra åt skruvarna för att säkra den.

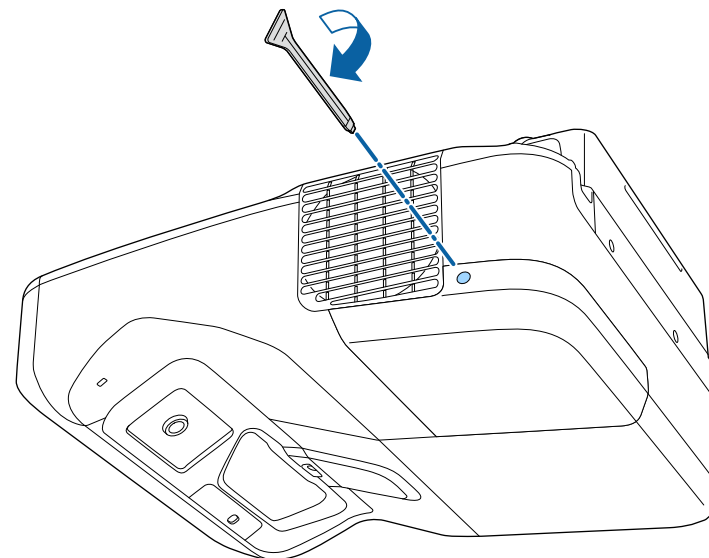

- Se till att lampluckan är korrekt monterad, annars kommer projektorn inte slås på.
- Byt inte ut lampluckan med för mycket kraft och kontrollera att lampskyddet inte är deformerat.

Återställ lamptimern till noll för att övervaka den nya lampans användning.

### ► Relaterade länkar

- "Förbrukningsartiklar" [sid.243](#)

## Återställa Lamptimern

Du måste återställa lamptimern efter att du bytt ut projektorns lampa för att nollställa meddelandet om att byta ut lampan och få korrekt data.



Återställ inte lamptimern om du inte har bytt ut lampan för att slippa inkorrekt lampdata.

- 1 Starta projektorn.
- 2 Tryck på knappen [Menu] på kontrollpanelen eller fjärrkontrollen.
- 3 Välj menyn **Återställ** och tryck på [Enter].
- 4 Välj menyn **Återst. lampans timmar** och tryck på [Enter].

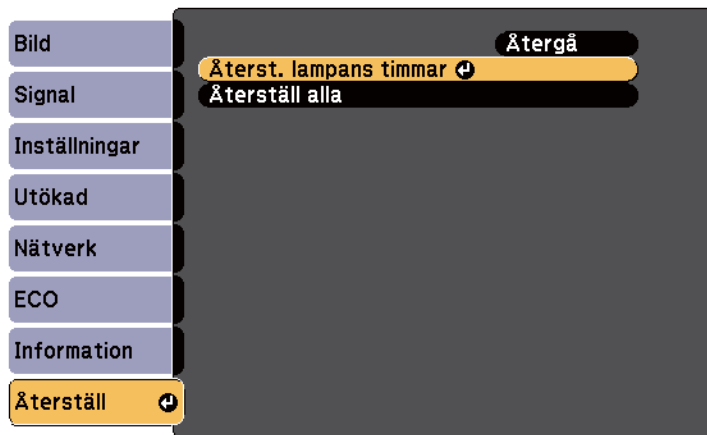

Du ser en dialogruta som frågar om du vill återställa lampans timmar.

- 5 Välj **Ja** och tryck på [Enter].
- 6 Tryck på [Menu] eller [Esc] för att avsluta menyerna.

Fjärrkontrollen använder två AA-manganbatterier eller alkaliska batterier. Byt ut batterierna direkt de tar slut.

## Observera

Se till att läsa *Säkerhetsinstruktioner* innan du hanterar batterierna.

- 1 Ta bort batteriluckan enligt bilden.

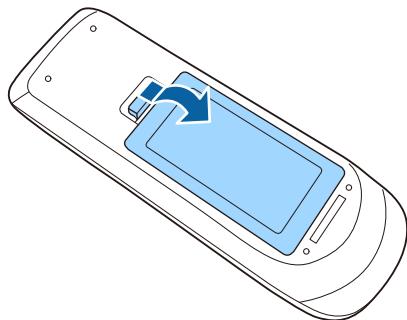

- 2 Ta bort batteriluckan.

- 3 Sätt in batterierna med polariteten + och - riktade som på bilden.

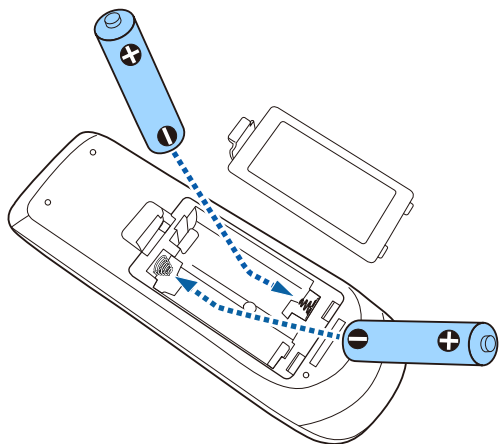

## ⚠ Varning

Se till att batterierna monteras i korrekt riktning genom att följa markeringarna (+)- och (-) i batterifacket. Om batterierna inte används korrekt kan de explodera eller läcka och orsaka eldsvåda, personskada, eller skada på produkten.

- 4 Sätt tillbaka batteriluckan och tryck ned den tills den klickar på plats.

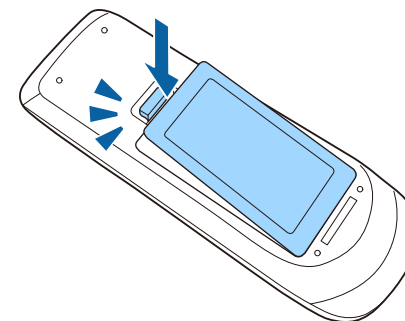



Den interaktiva pennan använder ett AA-manganbatterier, alkaliskt AA-batteri eller Eneloop (BK-3MCC) laddningsbart batteri. Byt ut batteriet så fort det tar slut.

När batterinivån är låg blinkar pennindikatorn när du trycker på knappen på sidan. När batteriet tar slut slocknar pennindikatorn.

## Observera

Se till att läsa *Säkerhetsinstruktioner* innan du hanterar batterierna.

- 1 Ta bort batteriluckan enligt bilden.

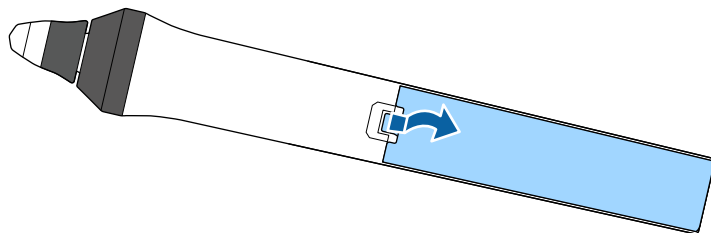

- 2 Ta ut det gamla batteriet.

- 3 Sätt in batteriet med polariteten + och - i samma riktning som på bilden.

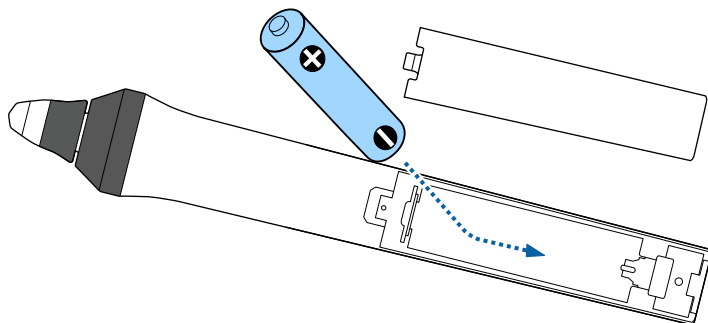

## ⚠ Varning

Se till att batteriet monteras i rätt riktning genom att följa (+)- och (-)-markeringarna i batterifacket. Om batteriet inte används korrekt kan det explodera eller läcka och orsaka brand, personskada eller skada på produkten.

- 4 Sätt tillbaka batteriluckan och tryck ned den tills den klickar på plats.

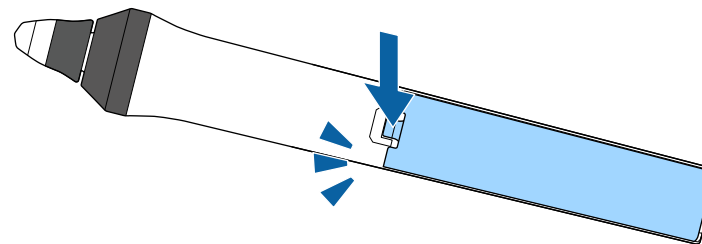

Två interaktiva pennor levereras med två typer av pennspetsar, mjuka och hårda spetsar. De mjuka pennspetsarna är monterade på pennorna som standard.

- Om den mjuka spetsen blir smutsig eller skadad, blir den mindre känslig. Ersätt den med en ny som medföljde produkten.
- Om den mjuka spetsen är svår att använda på en strukturerad yta, ersätt den med den hårda spetsen.



Om den hårda spetsen är sliten eller skadad, byt ut den mot en ny.

## ► Relaterade länkar

- "Byta ut den mjuka pennspetsen" [sid.222](#)
- "Byta ut den mjuka pennspetsen mot den hårda pennspetsen" [sid.223](#)
- "För interaktiv funktion" [sid.242](#)

## Byta ut den mjuka pennspetsen

**1** Vrid av spetsen på den interaktiva pennan för att ta bort den.

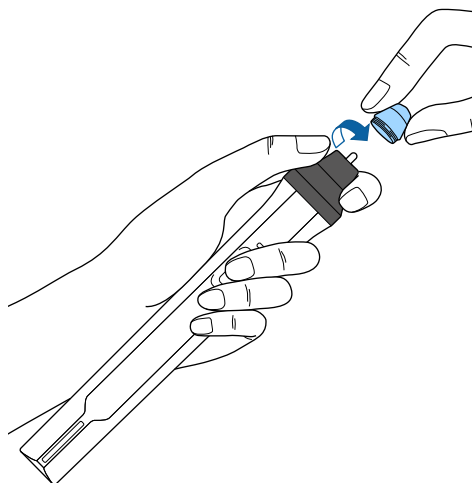

**2** Dra den mjuka spetsen rakt ut.

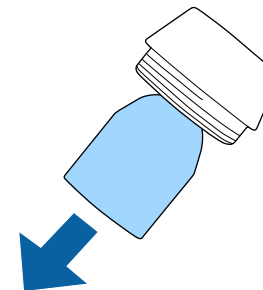

**3** Sätt på den nya spetsen.

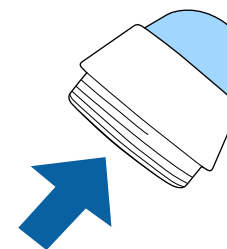

- 4** Vrid på pennspetsen.

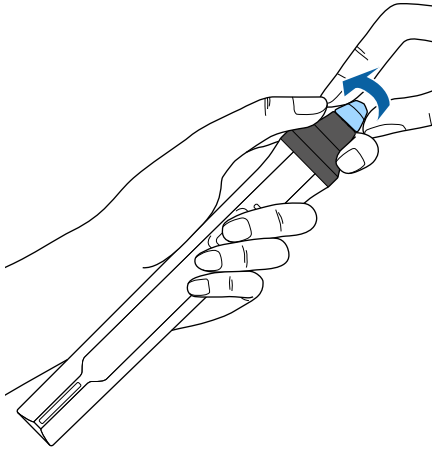

## Byta ut den mjuka pennspetsen mot den hårda pennspetsen

- 1** Vrid av spetsen på den interaktiva pennan för att ta bort den.

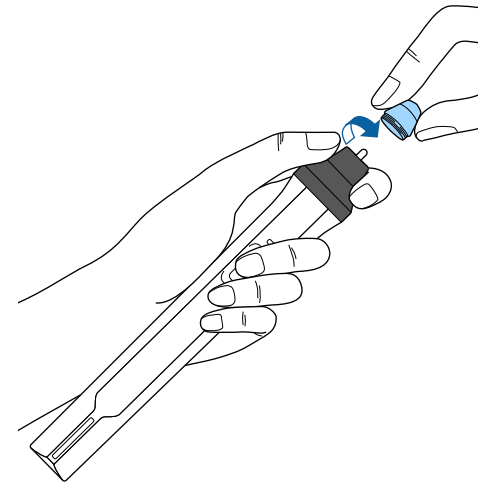

- 2** Vrid på den hårda pennspetsen.

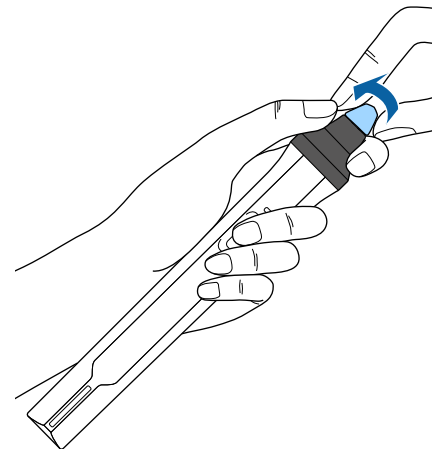

# Lösa Problem

Se lösningarna i dessa avsnitt om du har några problem med att använda projektorn.

## ► Relaterade länkar

- "Projiceringsproblem" [sid.225](#)
- "Projektorns indikatorstatus" [sid.226](#)
- "Använda projektorns hjälpmeny" [sid.228](#)
- "Lösa bild- eller ljudproblem" [sid.229](#)
- "Lösa projektor- eller fjärrkontrollproblem" [sid.235](#)
- "Lösa problem med interaktiva funktioner" [sid.237](#)
- "Lösa nätverksproblem" [sid.240](#)

Om projektorn inte fungerar korrekt, stäng av den, dra ut och sätt tillbaks kontakten och sätt på den.

Om detta inte löser problemet, kontrollera följande:

- Projektorns indikatorer kanske indikerar problemet.
- Lösningarna i den här manualen kan hjälpa dig lösa många problem.

Om ingen av dessa lösningar hjälper, kontakta Epson för teknisk support.

Indikatorerna på projektorn visar projektorns status och meddelar när ett problem uppstår. Kontrollera statusen och färgen på indikatorerna och kontrollera den här tabellen för en lösning.



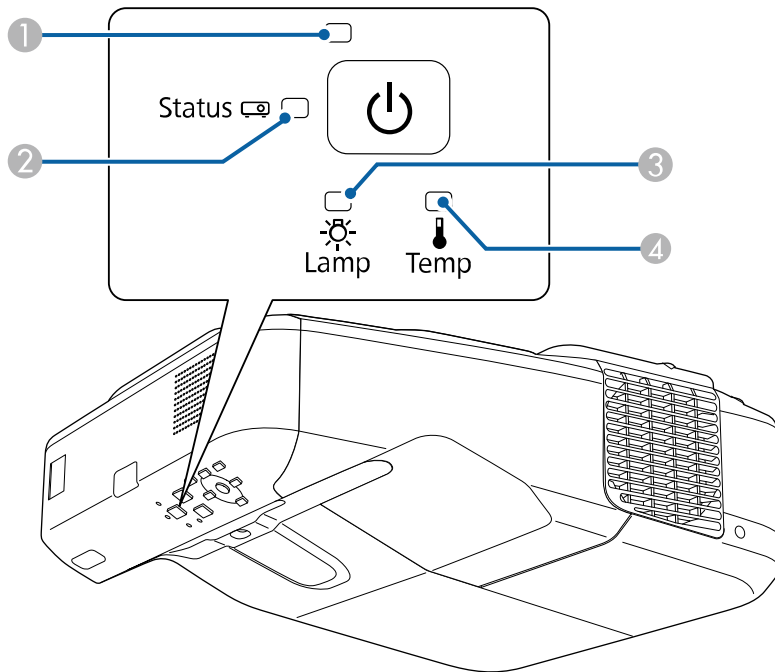

- Om indikatorerna visar ett mönster som ej listats i tabellen ovan, stäng av projektorn, koppla ur den och kontakta Epson för hjälp.



- ① Strömindikator
- ② Statusindikator
- ③ Lampindikator
- ④ Temperaturindikator

## Projektorstatus

Indikator och status	Problem och lösningar
Ström: Tänds blå Status: Tänds blå Lampa: Av Temperatur: Av	Normal drift.
Ström: Tänds blå Status: Blinkar blått Lampa: Av Temperatur: Av	Värmer upp eller stänger av. Vänta ungefär 30 sekunder vid uppvärmning för en bild att dyka upp. Alla knappar inaktiveras under uppvärmning och avstängning.
Ström: Tänds blå Status: Av Lampa: Av Temperatur: Av	Standby, viloläge eller övervakning. När du trycker på strömknappen börjar projektionen.
Ström: Blinkar blått Status: Av Lampa: Av Temperatur: Av	Förbereder övervakning och alla funktioner är inaktiverade.
Ström: Blinkar blått Status: Indikatorstatus varierar Lampa: Indikatorstatus varierar Temperatur: Blinkar orange	Projektorn är för varm. <ul style="list-style-type: none"> <li>Se till att ventilationen och luftfiltret inte är täckt av damm eller täcks av närliggande objekt.</li> <li>Rengör eller byt luftfiltret.</li> <li>Se till att temperaturen i den omkringliggande miljön inte är för varm.</li> </ul>

Indikator och status	Problem och lösningar
Ström: Av Status: Blinkar blått Lampa: Av Temperatur: Tänds orange	Projektorn har överhettats och stängts av. Lämna den att svalna i fem minuter. <ul style="list-style-type: none"> <li>• Se till att ventilationen och luftfiltret inte är täckt av damm eller täcks av närliggande objekt.</li> <li>• Rengör eller byt luftfiltret.</li> <li>• Om projektorn används på hög höjd ska <b>Hög höjd läge</b> ställas in på <b>På</b> i projektorns <b>Utökad</b>-meny.   <b>Utökad &gt; Drift &gt; Hög höjd läge</b></li> <li>• Om problemet kvarstår, dra ut sladden ur projektorn och kontakta Epson.</li> </ul>
Ström: Av Status: Blinkar blått Lampa: Tänds orange Temperatur: Av	Lampan har ett problem. <ul style="list-style-type: none"> <li>• Kontrollera om lampan är utbränd, trasig eller felmonterad. Återställ eller byt ut lampan efter behov.</li> <li>• Rengör luftfiltret.</li> <li>• Om projektorn används på hög höjd ska <b>Hög höjd läge</b> ställas in på <b>På</b> i projektorns <b>Utökad</b>-meny.   <b>Utökad &gt; Drift &gt; Hög höjd läge</b></li> <li>• Om problemet kvarstår, dra ut sladden ur projektorn och kontakta Epson.</li> </ul>
Ström: Blinkar blått Status: Indikatorstatus varierar Lampa: Blinkar orange Temperatur: Indikatorstatus varierar	Byt ut lampan snarast för att undvika skada. Fortsätt inte att använda projektorn.
Ström: Av Status: Blinkar blått Lampa: Av Temperatur: Blinkar orange	En fläkt eller sensor har ett problem. Stäng av projektorn, koppla ur den och kontakta Epson för support.

Indikator och status	Problem och lösningar
Ström: Av Status: Blinkar blått Lampa: Blinkar orange Temperatur: Av	Internt projektorfel. Stäng av projektorn, koppla ur den och kontakta Epson för support.
Ström: Av Status: Blinkar blått Lampa: Blinkar orange Temperatur: Blinkar orange	Auto iris-fel Stäng av projektorn, koppla ur den och kontakta Epson för support.
Ström: Av Status: Blinkar blått Lampa: Tänds orange Temperatur: Tänds orange	Strömfel (ballast). Stäng av projektorn, koppla ur den och kontakta Epson för support.
Ström: Av Status: Blinkar blått Lampa: Tänds orange Temperatur: Tänds orange	Hinderupptäcktsfel. En signal hörs och meddelandet "Avlägsna eventuella hinder som finns i projektionsområdet." visas. Projektorn stängs av automatiskt om ingen åtgärd utförs. <ul style="list-style-type: none"> <li>• Kontrollera att det inte finns några hinder som stör projektionen. Ta bort eventuella hinder.</li> <li>• Rengör hindersensorn om det inte finns något hinder.</li> </ul> Om problemet kvarstår, stäng av projektorn, dra ut sladden och kontakta Epson för hjälp.

## » Relaterade länkar

- "Rengöra luftfiltret" [sid.211](#)
- "Byta luftfiltret" [sid.212](#)
- "Byta ut lampan" [sid.216](#)

Du kan visa information som kan hjälpa dig lösa vanliga problem med projektorns Hjälpmenysystem.

**1** Starta projektorn.

**2** Tryck på knappen [Home] på kontrollpanelen eller fjärrkontrollen.

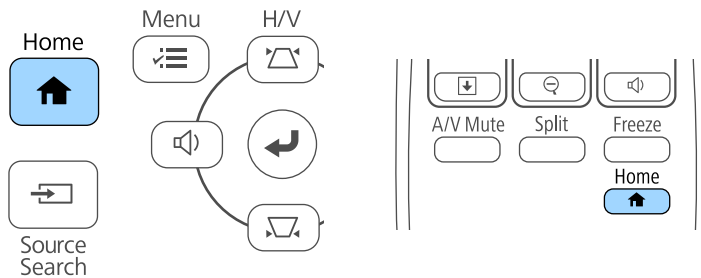

**3** Välj  -ikonen på startsidan.



Hjälpmenyn visas.

**4** Använd upp- och nedpilknapparna för att markera det problem du vill lösa.

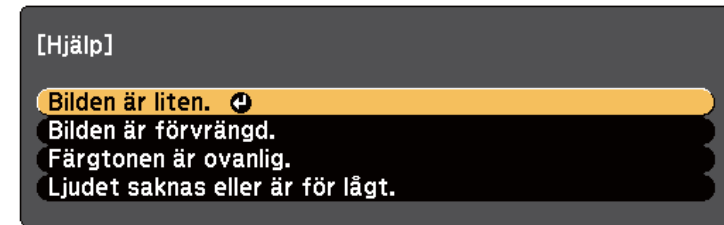

**5** Tryck på [Enter] för att se lösningarna.

**6** Utför en av följande åtgärder när du är klar.

- För att välja ett annat problem att lösa, tryck på [Esc].
- För att avsluta hjälpsystemet, tryck på [Menu].



Se lösningarna i dessa avsnitt om du har några problem med de projicerade bilderna eller ljudet.

## ► Relaterade länkar

- "Lösningar när ingen bild visas" [sid.229](#)
- "Lösningar när Bilden visas Inkorrekt med USB Display-funktionen" [sid.230](#)
- "Lösningar när meddelandet "Ingen Signal" visas" [sid.230](#)
- "Lösningar när meddelandet "Stöds inte" visas" [sid.231](#)
- "Lösningar när bara delar av en bild visas" [sid.231](#)
- "Lösningar när bilden inte är rektangulär" [sid.232](#)
- "Lösningar när bilden visas med brus eller störningar" [sid.232](#)
- "Lösningar när bilden är suddig eller oskarp" [sid.232](#)
- "Lösningar när bildens ljusstyrka eller färger visas inkorrekt" [sid.233](#)
- "Lösningar till ljudproblem" [sid.233](#)
- "Lösningar när bildens filnamn inte visas korrekt i PC Free" [sid.234](#)

## Lösningar när ingen bild visas

Om ingen bild visas, försök med följande lösningar:

- Tryck på strömknappen för att slå på strömmen.
- Tryck på [A/V Mute]-knappen på fjärrkontrollen för att se om bilden temporärt stängts av.
- Se till att alla nödvändiga kablar är säkert fastsatta och att strömmen är på för projektorn och anslutna videokällor.
- Se till att bilden som projiceras inte är helt svart (detta sker bara när du projicerar datorbilder).
- Se till att projektorns menyinställningar är korrekta.
- Tryck på projektorns strömknapp för att starta den från standby- eller viloläge. Kontrollera även om den anslutna datorn är i viloläge eller visar en blank skärmläckare.
- För att projicera en bildkälla som är ansluten till Monitor Out/Computer2-porten, ställ in **Bildskärmsutgång** till **Dator 2** i projektorns **Utökad**-meny.

## ☛ Utökad > Drift > Bildskärmsutgång

- Kontrollera inställningarna i projektorns **Signal**-meny och se till att de stämmer med den nuvarande videokällan.
- Justera **Ljusstyrka** i projektorns meny **Bild**.
- Välj **Normal** som **Strömförbrukning**.

## ☛ ECO > Strömförbrukning

- Kontrollera **Visning**-inställningarna i projektorns **Utökad**-meny för att kontrollera att **Meddelande** är inställt till **På**.
- Om projektorn inte svarar när du trycker på kontrollpanelens knappar kan knapparna vara låsta av säkerhetsskäl. Lås upp knapparna i inställningen **Driftspärr** i projektorns **Inställningar**-meny eller använd fjärrkontrollen för att låsa upp projektorn.

## ☛ Inställningar > Spärrinställning > Driftspärr

- Om projektorn inte svarar när du trycker på knapparna på fjärrkontrollen, se till att fjärrmottagarna är påslagna.
- För bilder projicerade med Windows Media Center, förminska skärmstorleken från fullskärmsläge.
- För bilder projicerade från applikationer med Windows DirectX, stäng av DirectX-funktioner.
- Projektorn kanske inte kan projicera upphovsrättsskyddade videor som du spelar upp på en dator. För mer information, se manualen som följde med datorn.

## ► Relaterade länkar

- "Insignalinställningar - Signalmenyn" [sid.181](#)
- "Bildkvalitetsinställningar - Bildmeny" [sid.179](#)
- "Projektorinställningar - ECO-meny" [sid.199](#)
- "Låsa upp projektorns knappar" [sid.148](#)
- "Projektorinställningar - Menyn Utökad" [sid.186](#)

## Lösningar när Bilden visas Inkorrekt med USB Display-funktionen

Om ingen bild visas eller om bilden visas inkorrekt med USB Display-funktionen, försök med följande lösningar:

- Tryck på [USB]-knappen på fjärrkontrollen.
- Se till att Epson USB Display-programvaran har installerats korrekt. Installera den manuellt vid behov.
- För OS X, välj **USB Display**-ikonen i **Dock**-mappen. Om ikonen inte visas i **Dock**, dubbelklicka på **USB Display** i mappen **Program**.  
Om du väljer **Avsluta** från **USB Display**-ikonmenyn i **Dock** startar inte USB Display automatiskt när du ansluter USB-kabeln.
- För bilder projicerade med Windows Media Center, förminska skärmstorleken från fullskärmsläge.
- För bilder projicerade från applikationer med Windows DirectX, stäng av DirectX-funktioner.
- Om musmarkören blinkar, välj **Gör muspekarens rörelser jämnare** i programmet **Epson USB Display-inställningar** på din dator.
- Stäng av **Överför fönster med lager** i inställningarna i **Epson USB Display-inställningarna** på din dator.

### ► Relaterade länkar

- "Ansluta till en dator för USB-video och ljud" [sid.28](#)

## Lösningar när meddelandet "Ingen Signal" visas

Om meddelandet **Ingen Signal** visas, försök följande lösningar:

- Tryck på [Source Search] knappen och vänta några sekunder på att en bild att visas.

- Sätt på den anslutna datorn eller videokällan och tryck på play för att börja din presentation, vid behov.
- Kontrollera att alla kablar som krävs för projicering är ordentligt anslutna.
- Anslut videokällan direkt till projektorn.
- Om du projicerar från en bärbar dator, kontrollera att den är inställd att visa på en extern bildskärm.
- Kontrollera att den anslutna datorn inte är i viloläge.
- Vid behov, stäng av projektorn och den anslutna datorn eller videokällan, och sätt på dem igen.
- Byt ut HDMI-kabeln mot en kortare om du projicerar från en HDMI-källa.

### ► Relaterade länkar

- "Visa från en bärbar dator" [sid.230](#)
- "Visa från en bärbar Mac-dator" [sid.231](#)

## Visa från en bärbar dator

Om meddelandet **Ingen Signal** visas när du projicerar från en bärbar dator måste du ställa in den bärbara datorn att visa på en extern bildskärm.

- 1** Håll ned den bärbara datorns **Fn**-tangente och tryck på tangenten markerad med en bildskärmsikon eller **CRT/LCD**. (Se din bärbara dators manual för mer information.) Vänta några par sekunder på att en bild visas.
- 2** För att visa på den bärbara datorns bildskärm och projektorn, försök trycka på samma tangenter igen.
- 3** Om samma bild inte visas av den bärbara datorn och projektorn, kontrollera Windows-verktyget **Bildskärm** för att kontrollera att den externa bildskärmsporten är aktiverad och att skrivbordsläge är avaktiverat. (Se din dators Windows-manual för instruktioner.)

- Om det är nödvändigt, kontrollera ditt grafikkorts inställningar och ställ in flerskrämsvisningsvalet till att **Klona** eller **Spegla**.

## Visa från en bärbar Mac-dator

Om meddelandet **Ingen Signal** visas när du projicerar från en bärbar Mac-dator måste du ställa in den bärbara datorn att visa speglad bildskärm. (Se din bärbara dators manual för mer information.)

- Öppna verktyget **Systeminställningar** och välj **Bildskärmar**.
- Välj alternativet **Bildskärm** eller **Färg-LCD** vid behov.
- Klicka på **Ordna** eller **Uppställning**-fliken.
- Välj **Skärmbildsdubbling**.

## Lösningar när meddelandet "Stöds inte" visas

Om meddelandet **Stöds inte**. visas, försök med följande lösningar:

- Kontrollera att den korrekta insignalen är vald på din projektor **Signal**-meny.
- Kontrollera att din dators bildskärmsupplösning inte överstiger projektorns upplösning och frekvensgräns. Om nödvändigt, välj en annan upplösning på din dator. (Se din dators manual för mer information.)

### ► Relaterade länkar

- "Insignalinställningar - Signalmenyn" [sid.181](#)

## Lösningar när bara delar av en bild visas

Om enbart delar av en bild visas, försök med följande lösningar:

- Tryck på [Auto]-knappen på fjärrkontrollen för att optimera bildsignalen.
- Försök att justera bildens plats med **Placering**-inställningen i projektorns **Signal**-meny.
- Tryck på [Aspect]-knappen på fjärrkontrollen för att välja ett annat förhållande mellan bredd och höjd.
- Ändra **Upplösning**-inställningen i projektorns **Signal**-meny i enlighet med signalen på den anslutna utrustningen.
- Om du zoomat in eller ut ur bilden med [E-Zoom]-knapparna, tryck på [Esc]-knappen tills projektorn återgår till full visning.
- Kontrollera din dators bildskärmsinställningar för att avaktivera dubbla bildskärmar och ställ in upplösningen inom projektorns gränser. (Se din dators manual för mer information.)
- Kontrollera upplösningen på dina presentationsfiler för att se om du är gjorda för en annan upplösning. (Se hjälpen för din programvara för mer information.)
- Kontrollera att du valt det korrekta projiceringsläget. Du kan välja läget **Projicering** i projektorns meny **Utökad**.
- Utför Bildbyte för att justera bildpositionen närt du har justerat bildens storlek eller keystone-förvrängning.

### ► Relaterade länkar

- "Insignalinställningar - Signalmenyn" [sid.181](#)
- "Projektorinställningar - Menyn Utökad" [sid.186](#)
- "Bildskärmsupplösningar som stöds" [sid.246](#)
- "Justera bildens position" [sid.65](#)

## Lösningar när bilden inte är rektangulär

Om den projicerade bilden inte är jämnt rektangulär, försök med följande lösningar:

- Placera projektorn direkt framför mitten av skärmen, i rät vinkel om möjligt.
- Om du justerar projektorns höjd med projektorns fötter, använd keystone-knapparna på projektorn för att justera bildens form.
- Justera Quick Corner-inställningen för att ändra bildens form.
  - ☛ **Inställningar > Geometrisk korr. > Quick Corner**
- Justera inställningen Arc-korrigerig för att korrigera den projicerade bildens form på en krökt yta.
  - ☛ **Inställningar > Geometrisk korr. > Arc-korrigerig**

### ► Relaterade länkar

- "Justera bildens form med keystone-knapparna" [sid.57](#)
- "Justera bildens form med Quick Corner" [sid.58](#)
- "Justering av bildens form med krökt yta" [sid.60](#)

## Lösningar när bilden visas med brus eller störningar

Om den projicerade bilden innehåller elektroniska störningar, (brus), försök med följande lösningar:

- Kontrollera kablarna anslutna till din videokälla eller till projektorn. De bör vara:
  - Separerade från strömkabeln för att hindra störningar
  - Säkert anslutna i bägge ändar
  - Ej anslutna till en förlängningssladd
- Kontrollera inställningarna i projektorns **Signal**-meny och se till att de stämmer med videokällan.

- Om det finns tillgängligt för din videokälla, justera inställningarna för **Avlägs. sammanflätn.** och **Brusreducering** i projektormenyn **Bild**.
- Välj en videoupplösning och uppdateringsfrekvens på datorn och som är kompatibla med projektorn.
- Om du projicerar från en dator, tryck på [Auto]-knappen på fjärrkontrollen för att automatiskt justera **Tracking** och **Synkronisering**-inställningarna. Om bilden inte är korrekt justerad, justera manuellt **Tracking** och **Synkronisering**-inställningarna i projektorns **Signal**-meny.
- Välj **Automatiskt** på **Upplösning**-inställningen i projektorns **Signal**-meny.
- Om du justerar bildens form med projektorns kontroller, försök att minska **Skärpa**-inställningen i projektorns **Bild**-meny för att förbättra bildkvaliteten.
- Om du anslutit en förlängningssladd till strömkabeln, försök att projicera utan den för att se om den orsakat störningen i signalen.
- Om du använder USB Display-funktionen, stäng av **Överför fönster med lager**-inställningen i **Epson USB Display-inställningarna** på din dator.

### ► Relaterade länkar

- "Insignalinställningar - Signalmenyn" [sid.181](#)
- "Bildkvalitetsinställningar - Bildmeny" [sid.179](#)
- "Bildskärmsupplösningar som stöds" [sid.246](#)

## Lösningar när bilden är suddig eller oskarp

Om den projicerade bilden är suddig eller oskarp, försök med följande lösningar:

- Justera bildens fokus.
- Rengör projektorns lins.



För att undvika kondensering på linsen efter att du flyttat projektorn från en kall miljö, låt projektorn värma upp till rumstemperatur innan du använder den.

- Placera projektorn tillräckligt nära skärmen.
- Placera projektorn så att keystone-justeringsvinkeln inte är så bred att den försämrar bilden.
- Justera **Skärpa**-inställningen i projektorns **Bild**-meny för att förbättra bildkvaliteten.
- Om du projicerar från en dator, tryck på [Auto]-knappen på fjärrkontrollen för att automatiskt justera inställningarna Tracking och Synkronisering. Om ränder eller oskärpa kvarstår, visa en enhetligt mönstrad bild på skärmen och justera inställningar **Tracking** och **Synkronisering** på projektormenyn **Signal**.
- Om du projicerar från en dator, använd en lägre upplösning eller välj en upplösning som matchar projektorns ursprungliga upplösning.

## ► Relaterade länkar

- "Rengöra projektfönstret" [sid.208](#)
- "Insignalinställningar - Signalmenyn" [sid.181](#)
- "Bildkvalitetsinställningar - Bildmeny" [sid.179](#)
- "Bildskärmsupplösningar som stöds" [sid.246](#)

## Lösningar när bildens ljusstyrka eller färger visas inkorrekt

Om den projicerade bilden är för mörk eller för ljus eller om färgerna visas inkorrekt, försök med följande lösningar:

- Tryck på [Color Mode]-knappen på fjärrkontrollen för att testa olika färglägen för bilden och miljön.
- Kontrollera din videokällas inställningar.
- Justera de tillgängliga inställningarna på projektorns **Bild**-meny för den nuvarande ingångskällan, såsom **Ljusstyrka**, **Kontrast**, **Färgton**, **Färgtemperatur** och/eller **Färgmättnad**.

- Se till att du väljer de korrekta **Ingående signal** eller **Videosignal**-inställningen i projektorns **Signal**-meny om det finns tillgängligt för din bildkälla.

☛ **Signal > Avancerat > Ingående signal**

☛ **Signal > Avancerat > Videosignal**

- Se till att alla kablar är säkert fastsatta i projektorn och din videoenhet. Om du anslutit långa kablar, försök ansluta kortare kablar.
- Om du använder ECO som **Strömförbrukning**, prova att välja **Normal**.

☛ **ECO > Strömförbrukning**



På höga höjder eller platser utsatta för höga temperaturer kanske bilden blir mörkare och du kanske inte kan justera **Strömförbrukning**-inställningen.

- Placera projektorn tillräckligt nära skärmen.
- Om bilden har gradvis blivit mörkare kanske du snart behöver ersätta projektorns lampa.

## ► Relaterade länkar

- "Färgläge" [sid.71](#)
- "Insignalinställningar - Signalmenyn" [sid.181](#)
- "Bildkvalitetsinställningar - Bildmeny" [sid.179](#)
- "Projektorinställningar - ECO-meny" [sid.199](#)

## Lösningar till ljudproblem

Om du inte kan höra något ljud eller om volymen är för låg eller för hög, försök med följande:

- Justera projektorns volyminställningar.
- Tryck på knappen [A/V Mute] på fjärrkontrollen för återuppta bild och ljud om de temporärt stannat.

- Kontrollera att volymen på din dator eller videokälla är påslagen och att ljudutgången är inställd till den korrekta källan.
- Koppla ifrån ljudkabeln och koppla in den igen.
- Kontrollera ljudkabelanslutningar mellan projektorn och videokällan.
- Om du inte hör ljud från en HDMI-källa, ställ in den anslutna enheten till PCM-utgång.
- Se till att alla anslutna ljudkablar är markerade med "Ingen Resistans".
- Om du använder USB Display-funktionen, aktivera **Mata ljud från projektorn**-inställningen i **Epson USB Display-inställningarna** på datorn.
- Välj den korrekta ljudingången i **A/V-inställningar** i projektorns **Utökad**-meny.
- När du ansluter projektorn till en Mac med en HDMI-kabel, kontrollera att din Mac stöder ljud på HDMI-porten.
- Om du vill använda en ansluten ljudkälla när projektorn är avstängd, ställ in **Vänteläge**-alternativet till **Kommunikation på** i projektorns **ECO**-meny och se till att **A/V-inställningar** är korrekt inställda i projektorns **Utökad**-meny.
- Om volymen på datorn är inställd på den lägsta nivån medan projektorn är inställd på maxvolym kan distorsion uppstå. Höj datorns volym och sänk projektorns volym. (När du använder EasyMP Multi PC Projection eller USB Display.)
- Kontrollera **Mik. ingångsvolym**-inställningen i projektorns meny **Inställningar**. Om inställningen är för hög, kommer ljudet från de andra anslutna enheterna att vara för lågt.

## ► Relaterade länkar

- "Lösningar på mikrofonproblem" [sid.234](#)
- "Kontrollera volymen med volymknapparna" [sid.75](#)
- "Projektoranslutningar" [sid.27](#)
- "Projektorinställningar - Menyn Utökad" [sid.186](#)
- "Projektorinställningar - ECO-meny" [sid.199](#)

## Lösningar på mikrofonproblem

Om det inte finns något ljud när du använder en mikrofon som är ansluten till projektorn, prova följande lösningar:

- Kontrollera att mikrofonen är korrekt ansluten till projektorn.
- Kontrollera att du använder en dynamisk mikrofon, inte en kondensatormikrofon.
- Justera **Mik. ingångsvolym**-inställningen efter behov i projektorns menyer.

## Lösningar när bildens filnamn inte visas korrekt i PC Free

Om filnamn är längre än området på skärmen eller inkluderar symboler som inte stöds är filnamn förkortade eller ändrade i PC Free. Korta ned eller ändra filnamnet.



Se lösningarna i dessa avsnitt om du har problem med att använda projektorn eller fjärrkontrollen.

## ► Relaterade länkar

- "Lösningar till projektorns ström- eller avstängningsproblem" [sid.235](#)
- "Lösningar till problem med fjärrkontrollen" [sid.235](#)
- "Lösningar till lösenordsproblem" [sid.236](#)
- "Lösning när meddelandet "Batteriet som lagrar tiden håller på att ta slut" visas" [sid.236](#)

---

## Lösningar till projektorns ström- eller avstängningsproblem

Om projektorn inte startar när du trycker på strömknappen eller om den stängs av oväntat, försök med följande lösningar:

- Se till att strömkabeln är säkert ansluten till projektorn och ett fungerande eluttag.
- Projektorns knappar kanske är låsta av säkerhetsskäl. Lås upp knapparna i inställningen **Driftspärr** i projektorns **Inställningar**-meny eller använd fjärrkontrollen för att låsa upp projektorn.  
☛ **Inställningar > Spärrinställning > Driftspärr**
- Strömkabeln kan vara defekt. Koppla ifrån sladden och kontakta Epson för hjälp.
- Om projektorns lampa stängs av oväntat kan den ha gått in i viloläge efter en tids inaktivitet. Utför valfri funktion för att starta projektorn igen. Om du stänger av vänteläge, välj **Av** som **Sleep Mode**-inställning i projektorns **ECO**-meny.
- Om projektorns lampa stängs av oväntat, kanske A/V ljud/av-timern är aktiverad. För att stänga av A/V ljud/av-timern, välj **Av** som **A/V Mute-timer**-inställning i projektorns **ECO**-meny.
- Om projektorns lampa stängs av och statusindikatorn blinkar och temperaturindikatorn tänds har projektorn överhettats och stängts av.

- Om strömknappen på fjärrkontrollen inte startar projektorn, kontrollera fjärrkontrollens batterier och se till att åtminstone en av fjärrmottagarna finns tillgängliga i inställningen **Fjärrmottagare** i projektormenyn **Inställningar**.

## ► Relaterade länkar

- "Låsa upp projektorns knappar" [sid.148](#)
- "Projektorinställningar - ECO-meny" [sid.199](#)
- "Projektorns indikatorstatus" [sid.226](#)
- "Inställningar för projektorfunktioner - Inställningsmeny" [sid.183](#)

---

## Lösningar till problem med fjärrkontrollen

Om projektorn inte svarar på fjärrkontrollskommandon, försök med följande lösningar:

- Kontrollera att fjärrkontrollens batterier är korrekt placerade och har ström. Byt ut batterierna vid behov.
- Se till att du använder fjärrkontrollen inom mottagningsräckvidden och vinkeln från projektorn.
- Kontrollera att projektorn inte värmer upp eller är på väg att slås av.
- Kontrollera om en knapp på fjärrkontrollen är fastlåst nedtryckt, vilket orsakar att projektorn går in i viloläge. Släpp knappen för att starta upp fjärrkontrollen igen.
- Starkt ljus av lysrörstyp, direkt solljus eller infraröda enheter kan orsaka störningar med projektorns fjärrmottagare. Dimma ljuset eller flytta projektorn från solen eller utrustningen som orsakar störningar.
- Kontrollera att minst en av fjärrmottagarna är tillgängliga i inställningen **Fjärrmottagare** på projektormenyn **Inställningar**.
- Om **Fjärrmottagare**-inställningen är avaktiverad, håll ned [Menu]-knappen på fjärrkontrollen i minst 15 sekunder för att återställa till standardinställningarna.

- Om du tilldelade ett ID-nummer till projektorn för att använda flera projektorer med fjärrkontrollen, behöver du kanske kontrollera eller ändra ID-inställningen.
- Om du tappar fjärrkontrollen kan du beställa en ny från Epson.

## ► Relaterade länkar

- "Fjärrkontrollshantering" [sid.42](#)
- "Välja projektorn du vill styra" [sid.135](#)
- "Byta batterier i fjärrkontrollen" [sid.220](#)
- "Inställningar för projektorfunktioner - Inställningsmeny" [sid.183](#)

## Lösningar till lösenordsproblem

Om du inte kan mata in eller komma ihåg ett lösenord, försök med följande:

- Om du matat in ett felaktigt lösenord för många gånger och ser ett meddelande som visar en kod för begäran, skriv ned koden och kontakta Epson. Visa den efterfrågade koden och ägarskapsbevis för hjälp med att låsa upp projektorn.
- Om du tappar bort fjärrkontrollen kan du inte mata in lösenordet. Beställ en ny från Epson.

### Observera

Om du utför en **Återställ nätverksinställningar**. i projektorns meny Nätverk blir alla lösenorden som har ställts in för menyn **Nätverk** återställda och du måste ställa in dem igen. För att förhindra att lösenorden återställs av obehöriga användare ska **Nätverksskydd** ställas in till **På** i menyn **Lösenordsskydd**.

## Lösning när meddelandet "Batteriet som lagrar tiden håller på att ta slut" visas

Om meddelandet **Batteriet som lagrar tiden håller på att ta slut**. visas, kontakta Epson för hjälp.



Kontrollera lösningarna i dessa avsnitt om du har problem med att använda de interaktiva funktionerna. (EB-695Wi/EB-685Wi/EB-680Wi/EB-675Wi).

## ► Relaterade länkar

- "Lösningar när meddelandet "Ett fel inträffade i Easy Interactive Function" visas" [sid.237](#)
- "Lösningar när de interaktiva pennorna inte fungerar" [sid.237](#)
- "Lösningar när manuell kalibrering inte fungerar" [sid.238](#)
- "Lösningar när du inte kan kontrollera en dator från den projicerade skärmen" [sid.238](#)
- "Lösningar när den interaktiva pennans läge inte är korrekt" [sid.238](#)
- "Lösningar när de interaktiva pennorna är långsamma eller svåra att använda" [sid.239](#)
- "Lösningar när den interaktiva pekfunktionen inte fungerar" [sid.239](#)

---

## Lösningar när meddelandet "Ett fel inträffade i Easy Interactive Function" visas

Om meddelandet **Ett fel inträffade i Easy Interactive Function** visas, kontakta Epson för hjälp.

---

## Lösningar när de interaktiva pennorna inte fungerar

Om de interaktiva pennorna inte fungerar, prova med följande lösningar:

- Kontrollera att du inte täcker för den svarta delen av pennspetsen.
- Prova att hålla pennan i en annan vinkel, så att handen inte blockerar signalen.
- Tryck på knappen på sidan av pennan för att kontrollera återstående batteritid. Byt ut batteriet om batteriindikatorn inte tänds.
- Kontrollera att pennspetsen sitter fast i pennan.
- Om pennspetsen är sliten eller skadad, kan du behöva byta den.

- Kontrollera att inget blockerar signalen mellan pennan och den interaktiva pennmottagaren på projektorn.
- Kontrollera att kabelskyddet sitter på plats för att kablarna inte ska blockera signalen.
- Dämpa rummets belysning och stäng av alla lysrör. Kontrollera att projiceringsytan och pennmottagaren inte befinner sig i direkt solljus eller andra skarpa ljuskällor.
- Kontrollera att den interaktiva pennmottagaren på projektorn är ren och fri från damm.
- Kontrollera att det inte finns några störningar från infraröda fjärrkontroller, möss eller infraröda mikrofoner.
- Utför kalibreringen av pennan innan du använder den första gången så att projektorn uppfattar pennans funktion korrekt.
- Kontrollera att inställningarna **Pennläge** och **Driftläge för penna** är rätt inställda i **Easy Interactive Function**-valen i menyn **Utökad**.
- När du använder flera projektorer och interaktiva pennor i samma rum, kan interferensen orsaka att pennfunktionerna blir instabila. Anslut fjärrkontrollkabeln (tillval). Om du inte har en fjärrkontrollkabel (tillval), ändra **Avst. Projektorer** i projektormenyn **Utökad**.  
☛ **Utökad > Easy Interactive Function > Allmänt - Avancerat > Avst. Projektorer**
- Testa att byta ut den mjuka pennspetsen mot den hårda pennspetsen. Det kan förbättra pennfunktionerna eftersom vissa projektormodeller inte stöder mjuka pennspetsar.

## ► Relaterade länkar

- "Byta batteri på den interaktiva pennan" [sid.221](#)
- "Byta spets på den interaktiva pennan" [sid.222](#)
- "Pennkalibrering" [sid.81](#)
- "Projektorinställningar - Menyn Utökad" [sid.186](#)

## Lösningar när manuell kalibrering inte fungerar

Om du har problem med att kalibrera manuellt, prova följande lösningar:

- Kontrollera att projektorn inte är för nära den projicerade ytan.
- Flytta projektorn eller stäng av den störande enheten, som till exempel en ljuskälla som sänder ut infraröd strålning.

## Lösningar när du inte kan kontrollera en dator från den projicerade skärmen

Om du inte kan kontrollera en dator från den projicerade skärmen, prova följande lösningar:

- Kontrollera att **USB Type B** i menyn **Utökad** står på **Easy Interactive Function** eller **USB Display/Easy Interactive Function**.
- Utför kalibreringen av pennan innan du använder den första gången så att projektorn uppfattar pennans funktion korrekt.
- Tryck på knappen [Pen Mode] på fjärrkontrollen för att välja **Dator interaktivt** som **Pennläge**-inställning. Du kan också välja **Pennläge**-inställningen i projektorns **Utökad**-meny.  
☛ **Utökad > Easy Interactive Function > Pennläge**
- Kontrollera att USB-kabeln är riktigt ansluten. Koppla ifrån USB-kabeln och koppla in den igen.
- När du projicerar en bild med två projektorer installerade bredvid varandra, måste du välja **Multi-projektion**-inställningen för att använda de interaktiva funktionerna. Du måste också installera Easy Interactive Driver Ver. 4.0 från Epson Projector Software for Easy Interactive Function CD-ROM på datorn som du vill använda från den projicerade skärmen.  
☛ **Utökad > Easy Interactive Function > Avancerat > Multi-projektion**
- När du projicerar en bild med bara en av de två projektorerna som installerats bredvid varandra, kanske du inte kan använda datorn från den

projicerade skärmen. Välj  -ikonen på startsidan och ställ in **Använd enskild projektor** för **På**.

### ► Relaterade länkar

- "Projektorinställningar - Menyn Utökad" [sid.186](#)
- "Pennkalibrering" [sid.81](#)

## Lösningar när den interaktiva pennans läge inte är korrekt

Om pennans läge inte är detsamma som muspekaren kan du prova följande lösningar:

- Utför kalibreringen av pennan innan du använder den första gången så att projektorn uppfattar pennans funktion korrekt. Om markörens och pennans placering inte stämmer överens efter automatisk kalibrering, kan du kalibrera manuellt.
- Kontrollera att kabelskyddet sitter på plats för att kablarna inte ska blockera signalen.
- Prova att justera pennfunktionsytan.
- Om du använder knappen [E-Zoom] + på samma fjärrkontroll för att förstora bilden, är pennläget inte rätt. När du återställer bilden till originalstorleken, bör läget vara rätt.
- Om du ställer in **Pennläge** på **Dator interaktivt** i projektorns meny **Utökad**, ställ in **Auto pennområde** på **Av**, och välj **Manuellt pennområde**.  
☛ **Utökad > Easy Interactive Function > Allmänt - Avancerat > Auto pennområde**  
☛ **Utökad > Easy Interactive Function > Allmänt > Avancerat > Manuell justering pennområde**
- Prova att ändra datorns upplösning till 1280 x 800.

## ► Relaterade länkar

- "Pennkalibrering" [sid.81](#)
- "Justera pennfunktionsytan" [sid.98](#)
- "Projektorinställningar - Menyn Utökad" [sid.186](#)

---

## Lösningar när de interaktiva pennorna är långsamma eller svåra att använda

Om pennorna är svåra att använda eller reagerar för långsamt, prova följande lösningar:

- För enklare användning, håll pennan vinkelrätt mot projiceringsytan.
- För bästa prestanda, anslut din dator till projektorn med en VGA- eller HDMI-kabel för visning och USB-kabeln för de interaktiva funktionerna.
- Om du använder USB Display i Windows, kan du behöva inaktivera Windows Aero i **Epson USB Display-inställningarna** på datorn.

## ► Relaterade länkar

- "Projektoranslutningar" [sid.27](#)

---

## Lösningar när den interaktiva pekfunktionen inte fungerar

Om den interaktiva pekfunktionen med fingrarna inte fungerar kan du prova följande lösningar (EB-695Wi/EB-680Wi):

- Kontrollera att pekpunkten är korrekt installerad och att strömkabeln är korrekt ansluten. Se projektorns *Installationshandbok* för mer information.
- Om indikatorn på pekenheten inte lyser, kontrollera att **Inst. av pekpunkt - Ström** är inställt på **På** i menyn **Utökad**.
- Justera vinkeln på pekpunkten. Se projektorns *Installationshandbok* för mer information.

- Kontrollera att det inte finns några hinder (t.ex. kablar eller pennfack) mellan pekpunktens laserspridningsport och projiceringsytan. Om det finns hinder som är svåra att flytta, fäst de infraröda deflektorerna på projiceringsytan. Se projektorns *Installationshandbok* för mer information.
- Kontrollera att det inte finns några störningar från infraröda fjärrkontroller, möss eller infraröda mikrofoner.
- Om din fingerposition och markörens position på skärmen inte stämmer överrens, utför **Pekkalibrering** i projektorns meny **Utökad**.
- Om det finns personer inom 10 cm framför eller vid sidan av projicerings-skärmen eller hinder som skapar interferens, kanske pekfunktionerna inte fungerar riktigt.
- Om kläder eller annan del av kroppen kommer nära eller vidrör skärmen kanske pekfunktionerna fungerar felaktigt. Flytta minst 1 cm från skärmen.
- Om pekfunktionerna inte fungerar riktigt även när kalibrering utförts, tryck på -ikonen på startsidan för att kontrollera inställningen **Pekkalibrering**.
  - Om pekfunktionerna misstolkas som dragningar, välj **Vidvinkel**.
  - Om musfunktionerna inte utförs smidigt, välj **Smal**.

## ► Relaterade länkar

- "Projektorinställningar - Menyn Utökad" [sid.186](#)
- "Använda interaktiva pekfunktioner med fingret" [sid.85](#)

Se lösningarna i dessa avsnitt om du har några problem med att använda projektorn på ett nätverk.

## ► Relaterade länkar

- "Lösningar när du inte kan komma åt projektorn via webben" [sid.240](#)
- "Lösningar när E-post med nätverksvarningar inte tas emot" [sid.240](#)
- "Lösningar när bilden innehåller störningar vid nätverksprojicering" [sid.240](#)

## Lösningar när du inte kan komma åt projektorn via webben

Om du inte kan komma åt projektorn via din webbläsare ska du kontrollera att du använder korrekt ID och lösenord.

- Var noga med att använda följande användar-ID-nummer. (Du kan inte ändra användar-ID-numren.)
  - För att få åtkomst till alternativet **Grundläggande kontroll**, mata in **EPSONREMOTE**.
  - För att få åtkomst till andra alternativ och spara inställningarna, mata in **EPSONWEB**.
- För lösenordet ska du ange det lösenord som ställts in i projektorns **Nätverksmeny**. Inget lösenord har angetts som standard.
- Se till att du har tillgång till nätverket som projektorn är inställt till.
- Om din webbläsare är inställd på att ansluta via en hjälpserver (proxy) kan inte skärmen **Webbstyrning** visas. Gör inställningar för en anslutning utan att använda en proxy-server.



Användar-ID och lösenord är skiftlägeskänsliga.

## ► Relaterade länkar

- "Nätverksmeny - Meny Grundläggande" [sid.193](#)

## Lösningar när E-post med nätverksvarningar inte tas emot

Om du inte längre tar emot e-post som varnar om problem med projektorn över ett nätverk, försök med följande lösningar:

- Kontrollera att projektorn är påslagen och korrekt ansluten till nätverket. (Om ett fel stänger av projektorn kanske e-postmeddelandet inte levereras.)
- Kontrollera att du ställt in varningar via e-postmeddelanden korrekt i projektorns nätverksmeny **Meddelande** eller i nätverksprogramvaran.
- Ställ in **Vänteläge**-inställningen till **Kommunikation på** i projektorns **ECO-meny** så att nätverksprogramvaran kan övervaka projektorn i vänteläge.
- Kontrollera att eluttaget eller strömkällan fungerar korrekt.

## ► Relaterade länkar

- "Nätverksmeny - Meny Meddelande" [sid.196](#)

## Lösningar när bilden innehåller störningar vid nätverksprojicering

Om den projicerade bilden innehåller störningar vid nätverksprojicering kan du försöka med följande:

- Kontrollera om det finns hinder mellan åtkomstpunkten, datorn, mobila enheten och projektorn och ändra då placering för bättre kommunikation.
- Se till att åtkomstpunkten, datorn, mobila enheten och projektorn inte är placerade för långt från varandra. Flytta dem närmare varandra och försök ansluta på nytt.
- Om den trådlösa anslutningen är långsam eller den projicerade bilden innehåller brus kan du kontrollera om annan utrustning stör, exempelvis Bluetooth-enhet eller mikrovågsugn. Flytta den störande enheten längre bort eller öka den trådlösa bandbredden.
- Minska antal anslutna enheter om anslutningshastigheten sjunker.

# Bilaga

Se dessa avsnitt för tekniska specifikationer och viktig information om din projektor.

## ► Relaterade länkar

- "Extra tillbehör och reservdelar" [sid.242](#)
- "Skärmstorlek och ungefärligt projiceringsavstånd" [sid.244](#)
- "Bildskärmsupplösningar som stöds" [sid.246](#)
- "Projektorsspecifikationer" [sid.248](#)
- "Externa Dimensioner" [sid.251](#)
- "USB-Display Systemkrav" [sid.253](#)
- "Systemkrav för Easy Interactive Driver" [sid.254](#)
- "Lista med säkerhetssymboler (motsvarande IEC60950-1 A2)" [sid.255](#)
- "Ordlista" [sid.257](#)
- "Notera" [sid.259](#)

Följande extra tillbehör och reservdelar finns tillgängliga. Köp dessa produkter vid behov.

Följande lista med tillbehör och reservdelar är aktuell från och med september 2016.

Information om tillbehör kan ändras utan föregående meddelande och kan variera beroende på inköpsland.

## ► Relaterade länkar

- "Kablar" [sid.242](#)
- "Fästordningar" [sid.242](#)
- "För interaktiv funktion" [sid.242](#)
- "För trådlös anslutning" [sid.242](#)
- "Externa enheter" [sid.243](#)
- "Förbrukningsartiklar" [sid.243](#)

## Kablar

**Datorkabel ELPKC02 (1,8 m - för mini-D-Sub 15-stifts/mini-D-Sub 15-stifts)**

**Datorkabel ELPKC09 (3 m - för mini-D-Sub 15-stifts/mini-D-Sub 15-stifts)**

**Datorkabel ELPKC10 (20 m - för mini-D-Sub 15-stifts/mini-D-Sub 15-stifts)**

Använd vid anslutning till Computer porten.

**Komponentvideokabel ELPKC19 (3 m - för mini-D-Sub 15-stifts/RCA-hankontakt x 3)**

Används för att ansluta till en komponentvideokälla.

**Fjärrkontrollkabel ELPKC28**

Använd för anslutning av flera projektorer som stödjer interaktiva funktioner.

**USB-förlängningskabel ELPKC31**

Använd för att ansluta till en USB-kabel, om kabeln är för kort.

## Fästordningar

**Fästplatta ELPMB46**

Används för att montera projektorn på en vägg.

**Takfäste ELPMB23**

Används för att montera projektorn i taket.

**Takrör (450 mm) ELPPF13**

**Takrör (700 mm) ELPPF14**

Används för att installera projektorn i ett högt tak.

**interaktiv bordsmontering ELPMB29**

Används för att installera projektorn på ett bord.



Experthjälp krävs för att fästa projektorn i taket. Kontakta Epson för hjälp.

## För interaktiv funktion

**Interaktiv penna ELPPN05A**

**Interaktiv penna ELPPN05B**

Använd när du använder datorskärmen på projiceringsytan.

**Hårda extraspetsar för pennan ELPPS03**

**Mjuka extraspetsar för pennan ELPPS04**

Reservpennspetsar för den interaktiva pennan.

## För trådlös anslutning

**Trådlös LAN-modul ELPAP10**

Använd till att projicera bilder från en dator över trådlös kommunikation. (Frekvensband: 2,4 GHz)

---

## Externa enheter

### **Dokumentkamera ELPDC21**

Används för att projicera bilder som böcker, OH-film och diabilder.

### **Extern Högtalare ELPSP02**

Externa aktiva högtalare.

### **Gränssnittsbox ELPCB02**

När projektorn är monterad på en vägg eller hängande från taket, installera fjärrkontrollen för att styra projektorn.

---

## Förbrukningsartiklar

### **Lampenhet ELPLP90 (EB-680Wi/EB-675Wi/EB-675W/EB-670)**

### **Lampenhet ELPLP91 (EB-695Wi/EB-685Wi/EB-685W/EB-680)**

Används vid byte av en trasig lampa.

### **Luftfilter ELPAF49**

Används vid byte av luftfilter.

Kontrollera denna tabell för att fastställa hur långt bort du bör placera projektorn från skärmen baserat på storleken av den projicerade bilden.

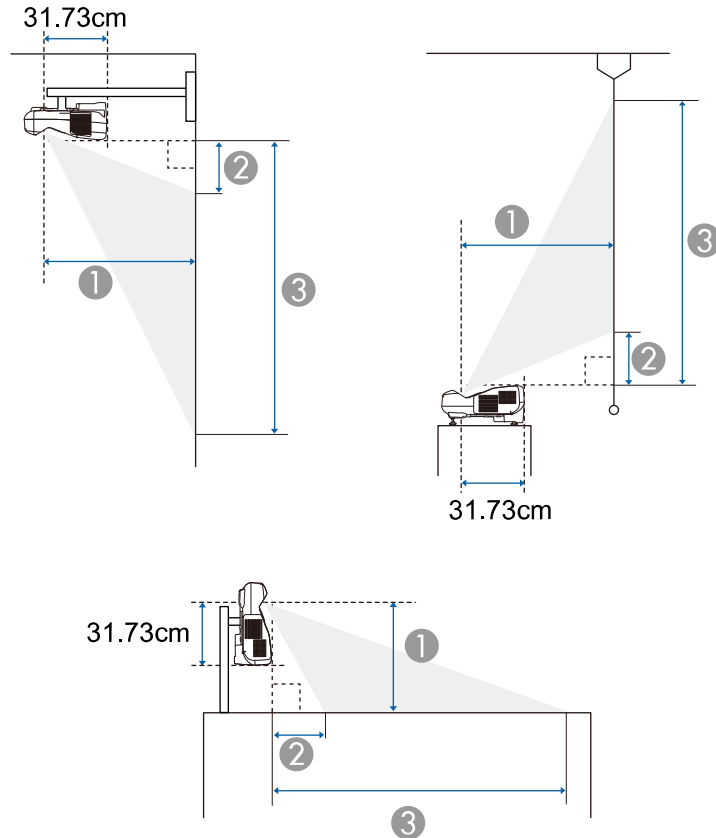

- ① Projektionsavstånd (cm)
- ② Avståndet mellan projektorn och skärmens ovkant (vid montering på en vägg eller i taket, eller vertikal installation) (cm)  
Avståndet mellan projektorn och skärmens nedkant (vid placering på en yta som till exempel ett bord) (cm)

- ③ Avståndet mellan projektorn och skärmens nedkant (vid montering på en vägg eller i taket, eller vertikal installation) (cm)

Avståndet mellan projektorn och skärmens ovkant (vid placering på en yta som till exempel ett bord) (cm)

## WXGA (EB-695Wi/EB-685Wi/EB-680Wi/EB-675Wi)

Skärmformat 16:10		①	②	③
		Kortaste (Vidvinkel) till Längsta (Tele)	Minimum (bred)	Minimum (bred)
60"	129 × 81	35.4 - 48.4	8.7	89.5
70"	151 × 94	41.6 - 56.7	11.5	105.8
80"	172 × 108	47.7 - 60.1	14.3	122.0
90"	194 × 121	53.9 - 60.1	17.1	138.3
100"	215 × 135	60.1	19.9	154.6

## WXGA (EB-685W/EB-675W)

Skärmformat 16:10		①	②	③
		Kortaste (Vidvinkel) till Längsta (Tele)	Minimum (bred)	Minimum (bred)
60"	129 × 81	35.4 - 48.4	8.7	89.5
70"	151 × 94	41.6 - 56.7	11.5	105.8
80"	172 × 108	47.7 - 60.1	14.3	122.0
90"	194 × 121	53.9 - 60.1	17.1	138.3
100"	215 × 135	60.1	19.9	154.6



Skärmformat 4:3		①	②	③
		Kortaste (Vidvinkel) till Längsta (Tele)	Minimum (bred)	Minimum (bred)
53"	108 × 81	35.4 - 48.4	8.7	89.5
60"	122 × 91	40.3 - 55.0	10.9	102.4
70"	142 × 107	47.3 - 60.1	14.1	120.8
80"	163 × 122	54.3 - 60.1	17.3	139.2
88"	179 × 134	60.1	19.8	153.9

Skärmformat 16:9		①	②	③
		Kortaste (Vidvinkel) till Längsta (Tele)	Minimum (bred)	Minimum (bred)
59"	131 × 74	35.8 - 48.9	13.0	86.5
60"	133 × 75	36.4 - 49.8	13.3	88.1
70"	155 × 87	42.8 - 58.3	16.9	104.1
80"	177 × 100	49.1 - 60.1	20.5	120.1
90"	199 × 112	55.5 - 60.1	24.1	136.1
97"	215 × 121	59.9 - 60.1	26.6	147.4

Skärmformat 4:3		①	②	③
		Kortaste (Vidvinkel) till Längsta (Tele)	Minimum (bred)	Minimum (bred)
70"	142 × 107	45.0 - 60.1	10.1	116.8
80"	163 × 122	51.6 - 60.1	12.7	134.6
90"	183 × 137	58.2 - 60.1	15.3	152.5
92"	187 × 140	59.6 - 60.1	15.8	156.0

Skärmformat 16:9		①	②	③
		Kortaste (Vidvinkel) till Längsta (Tele)	Minimum (bred)	Minimum (bred)
52"	115 × 65	36.1 - 49.3	17.4	82.2
60"	133 × 75	41.9 - 57.1	21.4	96.1
70"	155 × 87	49.1 - 60.1	26.3	113.4
80"	177 × 100	56.4 - 60.1	31.2	130.8
85"	188 × 106	60.0 - 60.1	33.6	139.5

## XGA (EB-680/EB-670)

Skärmformat 4:3		①	②	③
		Kortaste (Vidvinkel) till Längsta (Tele)	Minimum (bred)	Minimum (bred)
56"	114 × 85	35.7 - 48.7	6.5	91.8
60"	122 × 91	38.4 - 52.3	7.5	98.9

Listan här visar kompatibla uppdateringshastigheter och upplösningar för varje kompatibelt videovisningsformat.

## Datorsignaler (analog RGB)

Signal	Uppdateringsfrekvens (Hz)	Upplösning (punkter)
VGA	60/72/75/85	640 × 480
SVGA	60/72/75/85	800 × 600
XGA	60/70/75/85	1024 × 768
WXGA	60	1280 × 768
	60	1366 × 768
	60/75/85	1280 × 800
WXGA+	60/75/85	1440 × 900
WXGA++	60	1600 × 900
SXGA	70/75/85	1152 × 864
	60/75/85	1280 × 960
	60/75/85	1280 × 1024
SXGA+	60/75	1400 × 1050
WSXGA+ *	60	1680 × 1050
UXGA	60	1600 × 1200

\* WSXGA+ endast tillgänglig för EB-695Wi/EB-685Wi/EB-680Wi/EB-675Wi/EB-685W/EB-675W och endast kompatibel när **Vidvinkel** väljs som inställning för **Upplösning** på projektormenyn **Signal**.

Även när andra signaler än de som nämns ovan tas emot kan bilden troligen projiceras. Alla funktioner stöder dock inte sådana signaler.

## Komponentvideo

Signal	Uppdateringsfrekvens (Hz)	Upplösning (punkter)
SDTV (480i/480p)	60	720 × 480
SDTV (576i/576p)	50	720 × 576
HDTV (720p)	50/60	1280 × 720
HDTV (1080i)	50/60	1920 × 1080

## Kompositvideo

Signal	Uppdateringsfrekvens (Hz)	Upplösning (punkter)
TV (NTSC)	60	720 × 480
TV (SECAM)	50	720 × 576
TV (PAL)	50/60	720 × 576

## HDMI-ingångssignal

Signal	Uppdateringsfrekvens (Hz)	Upplösning (punkter)
VGA	60	640 × 480
SVGA	60	800 × 600
XGA	60	1024 × 768
WXGA	60	1280 × 800
	60	1366 × 768
WXGA+	60	1440 × 900
WXGA++	60	1600 × 900
UXGA	60	1600 × 1200
WSXGA+ *	60	1680 × 1050

Signal	Uppdateringsfrekvens (Hz)	Upplösning (punkter)
SXGA	60	1280 × 960
	60	1280 × 1024
SXGA+	60	1400 × 1050
SDTV (480i/480p)	60	720 × 480
SDTV (576i/576p)	50	720 × 576
HDTV (720p)	50/60	1280 × 720
HDTV (1080i)	50/60	1920 × 1080
HDTV (1080p)	24/30/50/60	1920 × 1080

\* Finns enbart för EB-695Wi/EB-685Wi/EB-680Wi/EB-675Wi/EB-685W/EB-675W.

## MHL ingående signal

Signal	Uppdateringsfrekvens (Hz)	Upplösning (punkter)
VGA	60	640 × 480
SDTV (480i/480p)	60	720 × 480
SDTV (576i/576p)	50	720 × 576
HDTV (720p)	50/60	1280 × 720
HDTV (1080i)	50/60	1920 × 1080
HDTV (1080p)	24/30	1920 × 1080

Produktnamn	EB-695Wi/EB-685Wi/EB-680Wi/EB-675Wi/EB-685W/ EB-675W/EB-680/EB-670
Mått	367 (B) × 149 (H) × 400 (D) mm (ej inkluderat den upphöjda delen)
LCD panelstorlek	<b>EB-695Wi/EB-685Wi/EB-680Wi/EB-675Wi/EB-685W/ EB-675W:</b> 0,59" <b>EB-680/EB-670:</b> 0,55"
Visningsmetod	TFT aktiv matris i polysilikon
Upplösning	<b>EB-695Wi/EB-685Wi/EB-680Wi/EB-675Wi/EB-685W/ EB-675W:</b> 1 024 000 bildpunkter WXGA (1 280 (B) × 800 (H) punkter) × 3 <b>EB-680/EB-670:</b> 786 432 bildpunkter XGA (1 024 (B) × 768 (H) punkter) × 3
Fokusjustering	Manuell
Zoomjustering	1,0 - 1,35 (Digital)
Lampa	<b>EB-695Wi/EB-685Wi/EB-685W/EB-680:</b> UHE-lampa, 250 W Modell nr.: ELPLP91 <b>EB-680Wi/EB-675Wi/EB-675W/EB-670:</b> UHE-lampa, 215 W Modell nr.: ELPLP90

Lampans livsängd	<b>EB-695Wi/EB-685Wi/EB-685W/EB-680:</b> <ul style="list-style-type: none"> <li>• Normalt strömförbrukningsläge: upp till 5 000 timmar</li> <li>• ECO strömförbrukningsläge: upp till 10 000 timmar</li> <li>• ECO2 Strömförbrukningsläge: upp till 9 000 timmar</li> </ul> <b>EB-680Wi/EB-675Wi/EB-675W/EB-670:</b> <ul style="list-style-type: none"> <li>• Normalt strömförbrukningsläge: upp till 5 000 timmar</li> <li>• ECO strömförbrukningsläge: upp till 10 000 timmar</li> </ul>	
Max. ljudutsändning	16W	
Högtalare	1	
Strömförsörjning	<b>EB-695Wi/EB-685Wi/EB-685W/EB-680:</b> 100-240V AC±10% 50/60Hz 3,8 - 1,7 A <b>EB-680Wi/EB-675Wi/EB-675W/EB-670:</b> 100-240V AC±10% 50/60Hz 3,4 - 1,5 A	
Strömförbrukning	100 till 120 V- område	<b>EB-695Wi/EB-685Wi/EB-685W/EB-680:</b> Drift: 373 W Strömförbrukning i vänteläge (Kommunikation På): 2,2 W Strömförbrukning i vänteläge (Kommunikation Av): 0,23 W <b>EB-680Wi/EB-675Wi/EB-675W/EB-670:</b> Drift: 333 W Strömförbrukning i vänteläge (Kommunikation På): 2,2 W Strömförbrukning i vänteläge (Kommunikation Av): 0,23 W

220 till 240 V-område	<b>EB-695Wi/EB-685Wi/EB-685W/EB-680:</b> Drift: 354 W Strömförbrukning i vänteläge (Kommunikation På): 2,3 W Strömförbrukning i vänteläge (Kommunikation Av): 0,37 W <b>EB-680Wi/EB-675Wi/EB-675W/EB-670:</b> Drift: 317 W Strömförbrukning i vänteläge (Kommunikation På): 2,3 W Strömförbrukning i vänteläge (Kommunikation Av): 0,37 W
Driftshöjd	0 till 3 000 m höjd
Driftstemperatur	+5 till +40°C* (ingen kondens) (höjd 0 till 2 286 m) +5 till +35°C* (ingen kondens) (höjd 2 287 till 3 000 m)
Lagringstemperatur	-10 till +60°C (ingen kondens)
Vikt	<b>EB-695Wi/EB-685Wi/EB-680Wi/EB-675Wi:</b> Ca. 5,8 kg <b>EB-685W/EB-675W/EB-680/EB-670:</b> Ca. 5,7 kg

\* Ljusstyrkan tonas automatiskt ner om omgivningstemperaturen blir för hög.

Etiketten med märkdata sitter under projektorn.

Apparaten skall anslutas till jordat uttag.

## Lutningsvinkel

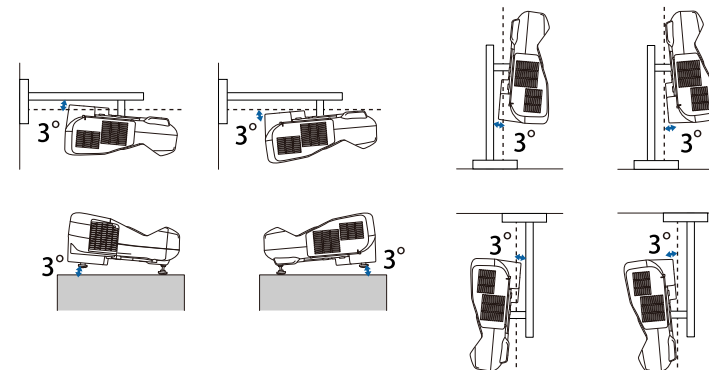

Om du använder projektorn i en större vinkel än 3 grader kan den skadas och orsaka en olycka.

## ► Relaterade länkar

- "Specifikation för kontakter" [sid.249](#)

## Specifikation för kontakter

Computer1-ingång	1	Mini-D-Sub 15-stifts (hona)
Computer2/Monitor Out-port	1	Mini-D-Sub 15-stifts (hona)
Video-port	1	RCA-stiftkontakt
Audio 1-ingång	1	stereo ministiftkontakt
Audio 2-ingång	1	stereo ministiftkontakt
Audio-port	1	stereo ministiftkontakt
Mic-ingång	1	stereo ministiftkontakt
Audio Out-port	1	stereo ministiftkontakt

HDMI1/MHL-port	1	HDMI (ljud stöds enbart via PCM)
HDMI2-port	1	HDMI (ljud stöds enbart via PCM)
HDMI3-port	1	HDMI (ljud stöds enbart via PCM)
USB-A-port	1	USB-kontakt (typ A)
USB-B-port	1	USB-kontakt (typ B)
USB-port (för trådlös LAN-modul)	1	USB-kontakt (typ A)
LAN-port	1	RJ-45
RS-232C-port	1	Mini D-Sub 9-stifts (hane)
SYNC-port	2	Stereo ministiftkontakt
TCH-port (EB-695Wi/ EB-680Wi)	1	Mini-DIN 8-stifts



- USB-A- och USB-B-portarna stöder USB 2.0. Vi kan dock inte garantera att USB-portarna kan hantera alla enheter som har stöd för USB.
- USB-B-porten stöder inte USB 1.1.

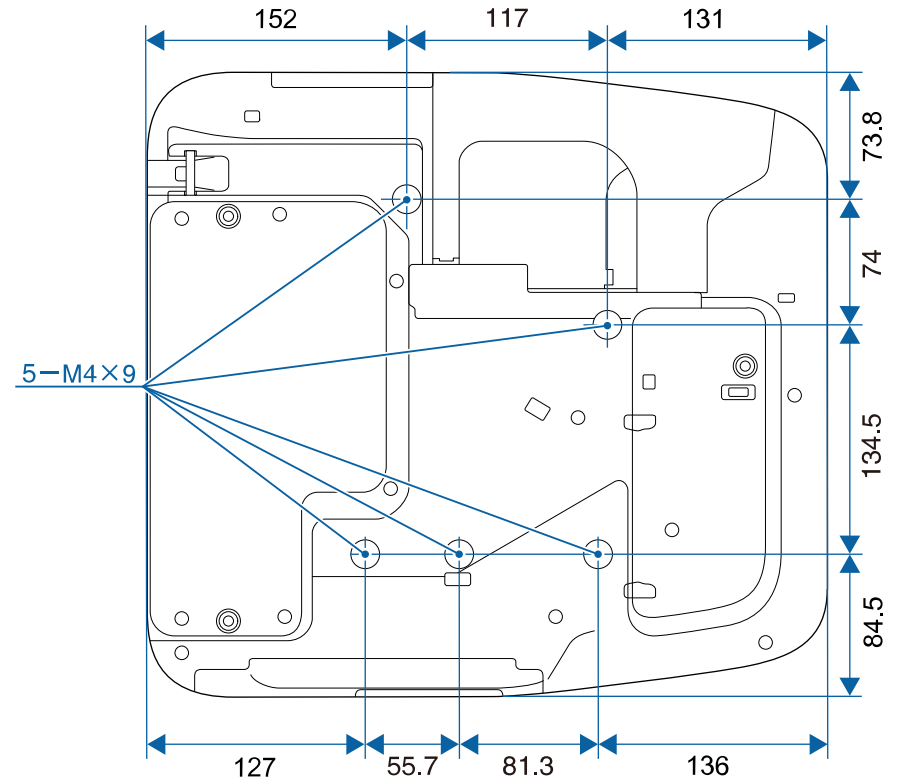
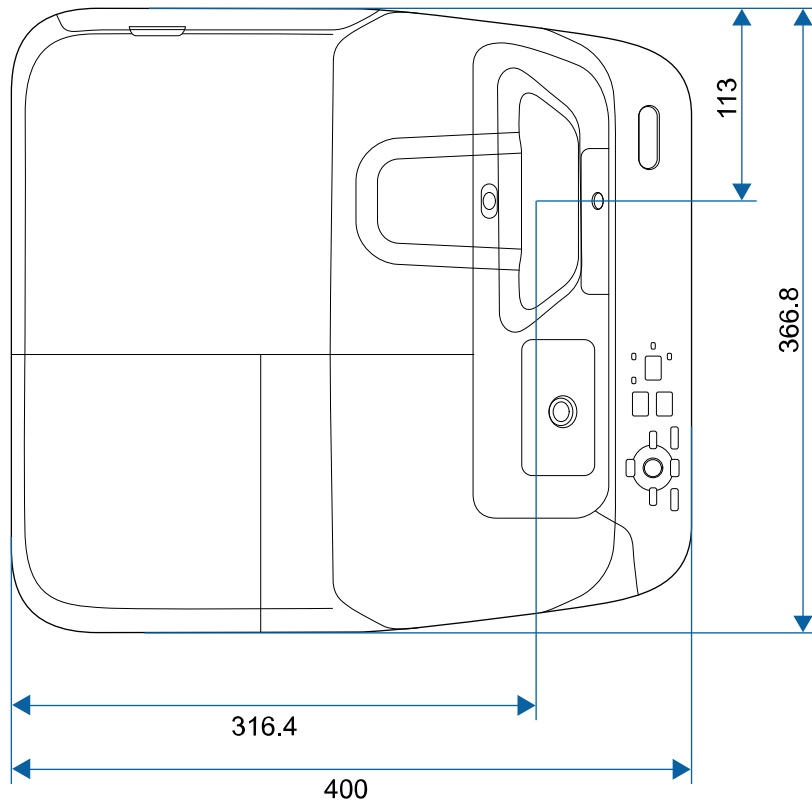

### Utan fötter

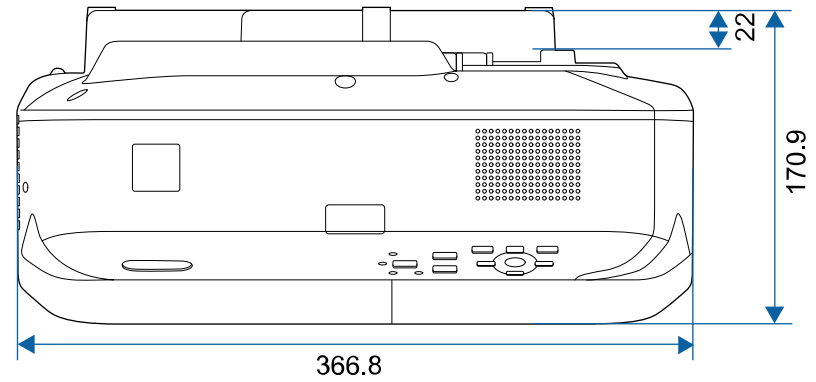

## Med fötter

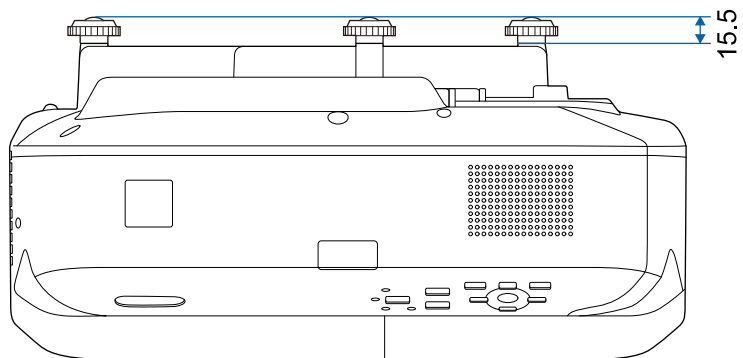

Måttenheten i dessa illustrationer visas i mm.



För att använda projektorns Epson USB Display-programvara, måste din dator möta följande systemkrav.

Krav	Windows	Mac
Operativsystem	Windows Vista <ul style="list-style-type: none"> <li>• Ultimate (32-bitars)</li> <li>• Enterprise (32-bitars)</li> <li>• Business (32-bitars)</li> <li>• Home Premium (32-bitars)</li> <li>• Home Basic (32-bitars)</li> </ul>	OS X <ul style="list-style-type: none"> <li>• 10.7.x (32- och 64-bitars)</li> <li>• 10.8.x (64-bitars)</li> <li>• 10.9.x (64-bitars)</li> <li>• 10.10.x (64-bitars)</li> <li>• 10.11.x (64-bitars)</li> </ul>
	Windows 7 <ul style="list-style-type: none"> <li>• Ultimate (32- och 64-bitars)</li> <li>• Enterprise (32- och 64-bitars)</li> <li>• Professional (32- och 64-bitars)</li> <li>• Home Premium (32- och 64-bitars)</li> <li>• Home Basic (32-bitars)</li> <li>• Starter (32-bitars)</li> </ul>	
	Windows 8 <ul style="list-style-type: none"> <li>• Windows 8 (32- och 64-bitars)</li> <li>• Windows 8 Pro (32- och 64-bitars)</li> <li>• Windows 8 Enterprise (32- och 64-bitars)</li> </ul>	

Krav	Windows	Mac
	Windows 8.1 <ul style="list-style-type: none"> <li>• Windows 8.1 (32- och 64-bitars)</li> <li>• Windows 8.1 Pro (32- och 64-bitars)</li> <li>• Windows 8.1 Enterprise (32- och 64-bitars)</li> </ul> Windows 10 <ul style="list-style-type: none"> <li>• Windows 10 Home (32- och 64-bitars)</li> <li>• Windows 10 Pro (32- och 64-bitars)</li> <li>• Windows 10 Enterprise (32- och 64-bitars)</li> </ul>	
CPU	Intel Core2Duo eller snabbare (Intel Core i3 eller snabbare rekommenderas)	Intel Core2Duo eller snabbare (Intel Core i5 eller snabbare rekommenderas)
Minne	2GB eller mer (4GB eller mer rekommenderas)	
Hårddiskutrymme	20 MB eller mer	
Visning	Upplösning mellan 640 × 480 och 1920 × 1200 16-bitars färg eller mer	









Driften garanteras inte för Windows Vista utan några servicepaket installerade, eller Windows Vista Service Pack 1.







För att använda dator interaktivt läge, måste du installera drivrutinen Easy Interactive Driver på din dator. Kontrollera systemkraven som krävs för att köra programmet.





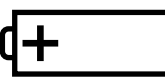
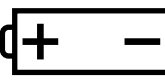

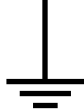

Krav	Windows	Mac
Operativsystem	Windows 7 <ul style="list-style-type: none"> <li>• Ultimate (32- och 64-bitars)</li> <li>• Enterprise (32- och 64-bitars)</li> <li>• Professional (32- och 64-bitars)</li> <li>• Home Premium (32- och 64-bitars)</li> <li>• Home Basic (32-bitars)</li> </ul>	OS X <ul style="list-style-type: none"> <li>• OS X 10.7.x (32- och 64-bitars)</li> <li>• OS X 10.8.x (64-bitars)</li> <li>• OS X 10.9.x (64-bitars)</li> <li>• OS X 10.10.x (64-bitars)</li> <li>• OS X 10.11.x (64 bitars)</li> </ul>
	Windows 8 <ul style="list-style-type: none"> <li>• Windows 8 (32- och 64-bitars)</li> <li>• Windows 8 Pro (32- och 64-bitars)</li> <li>• Windows 8 Enterprise (32- och 64-bitars)</li> </ul>	
	Windows 8.1 <ul style="list-style-type: none"> <li>• Windows 8.1 (32- och 64-bitars)</li> <li>• Windows 8.1 Pro (32- och 64-bitars)</li> <li>• Windows 8.1 Enterprise (32- och 64-bitars)</li> </ul>	

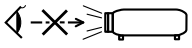

Krav	Windows	Mac
	Windows 10 <ul style="list-style-type: none"> <li>• Windows 10 Home (32- och 64-bitars)</li> <li>• Windows 10 Pro (32- och 64-bitars)</li> <li>• Windows 10 Enterprise (32- och 64-bitars)</li> </ul>	
CPU	Core2 Duo 1,2 GHz eller snabbare (Core i3 eller snabbare rekommenderas)	Core2 Duo 1,2 GHz eller snabbare (Core i5 eller snabbare rekommenderas)
Minne	1 GB eller mer Rekommenderas: 2 GB eller mer	1 GB eller mer Rekommenderas: 2 GB eller mer
Hårddiskutrymme	100 MB eller mer	100 MB eller mer
Visning	Upplösningar på minst XGA (1024 x 768) och högst WUXGA (1920 x 1200) 16-bitars färg eller mer	Upplösningar på minst XGA (1024 x 768) och högst WUXGA (1920 x 1200) 16-bitars färg eller mer

Följande tabell visar betydelsen av säkerhetssymbolerna på utrustningen.

Nr.	Symbol	Godkända standarder	Beskrivning
1		IEC60417 No.5007	ON (ström) Indikerar anslutning till elnätet.
2		IEC60417 No.5008	"OFF" (ström) Indikerar bortkopplat elnät.
3		IEC60417 No.5009	Väntläge Identifierar brytaren eller brytarläget med vilken del av utrustningen som är påslagen för att ställa den i vänteläge.
4		ISO7000 No.0434B, IEC3864-B3.1	Försiktighet Identifierar allmän försiktighet när produkten används.
5		IEC60417 No.5041	Försiktighet, varm yta Indikerar att det märkta objektet kan vara varmt och bör inte vidröras utan försiktighet.
6		IEC60417 No.6042 ISO3864-B3.6	Försiktighet, risk för elektriska stötar Identifierar utrustning som har risk för elektriska stötar.
7		IEC60417 No.5957	Endast för användning inomhus Identifierar elektriskt utrustning huvudsakligen utformad för användning inomhus.

Nr.	Symbol	Godkända standarder	Beskrivning
8		IEC60417 No.5926	Likströmskontaktens polaritet Identifierar de positiva och negativa kontaktarna (polariteten) på utrustning till vilken likström ansluts.
9		—	Samma som Nr. 8.
10		IEC60417 No.5001B	Batteri, allmänt På batteridrivna utrustning. Identifierar till exempel batterifackets lucka eller anslutningarna.
11		IEC60417 No.5002	Batteriplacering Identifierar själva batterihållaren och identifierar batteriernas placering inne i hållaren.
12		—	Samma som Nr. 11.
13		IEC60417 No.5019	Skyddsjord Identifierar terminalen som är avsedd för anslutning till en extern ledare för skydd mot elektriska stötar i händelse av fel eller skyddsjordens terminal.
14		IEC60417 No.5017	Jord Identifierar en jordterminal i fall där symbol Nr. 13 inte krävs uttryckligen.
15		IEC60417 No.5032	Växelström Indikerar på märkplåten att utrustningen är endast lämplig för växelström och för att identifiera terminalerna.

Nr.	Symbol	Godkända standarder	Beskrivning
16		IEC60417 No.5031	Likström Indikerar på märkplåten att utrustningen är endast lämplig för likström och för att identifiera terminalerna.
17		IEC60417 No.5172	Klass II-utrustning Identifierar utrustning som uppfyller säkerhetskraven för Klass II-utrustning enligt IEC 61140.
18		ISO 3864	Allmänt förbud Identifierar åtgärder som är förbjudna.
19		ISO 3864	Förbud att vidröra Indikerar att en olycka kan inträffa om en viss del av utrustningen vidrörs.
20		—	Titta aldrig direkt in i projektorobjektivet när lampan är tänd.
21		—	Indikerar det märkta objektet att inget får placeras på projektorn.
22		ISO3864 IEC60825-1	Försiktighet, laserstrålning Indikerar att utrustningen har en del med laserstrålning.
23		ISO 3864	Förbud att demontera Indikerar risk för skada, såsom elektriska stötar om utrustningen demonteras.

Nr.	Symbol	Godkända standarder	Beskrivning
24		IEC60417 No. 5266	Standby, delvis standby Indikerar att en del av utrustningen är redo.
25		ISO3864 IEC60417 No. 5057	Varning! Rörliga delar Indikerar att du måste hålla dig borta från de rörliga delarna enligt skyddsnormerna.

I detta avsnitt förklaras svåra termer som inte förklaras i texten i denna handbok. Mer information hittar du i andra publikationer som finns i handeln.

AMX Device Discovery	AMX Device Discovery är en teknik som utvecklats av AMX för att underlätta AMX styrsystem för enkel användning av målutrustningen. Epson har implementerat detta protokoll och har tillhandahållit en miljö för att använda protokollfunktionen (PÅ). Se AMX webbplats för mer information. URL <a href="http://www.amx.com/">http://www.amx.com/</a>
Bredd-/höjdförhållande	Förhållandet mellan en bilds längd och höjd. Skärmar med ett horisontellt:vertikalt förhållande på 16:9 som t.ex. HDTV-skärmar är kända som bredbildsskärmar. SDTV och vanliga datorskärmar har ett bredd-/höjdförhållande på 4:3.
Komponentvideo	En metod som separerar videosignalen till en luminanskomponent (Y) och en blå minus luminans (Cb eller Pb) och en röd minus luminans (Cr eller Pr).
Kompositvideo	En metod som kombinerar ihop videosignalen till en luminanskomponent och en färgkomponent för sändning genom en enstaka kabel.
Kontrast	Den relativa ljusstyrkan i ljusa och mörka partier i en bild kan ökas eller minskas så att text och bilder blir klarare eller mjukare. Justering av denna egenskap för en bild kallas kontrastjustering.
DHCP	En förkortning för Dynamic Host Configuration Protocol, ett protokoll som automatiskt tilldelar en IP-adress till utrustningar anslutna i ett nätverk.
Gateway-adress	En server (router) för kommunikation över ett nätverk (undernät) som indelats med nätmasker.

HDCP	HDCP är en förkortning av High-bandwidth Digital Content Protection. Det används för att förhindra illegal kopiering och skydda upphovsrätt genom att kryptera digitala signaler som sänds via DVI- och HDMI-portarna. Eftersom HDMI-ingången på projektorn har stöd för HDCP kan du projicera digitala bilder som skyddas av HDCP-tekniken. Den kan dock hända att projektorn inte kan projicera bilder som skyddas med uppdaterade eller reviderade versioner av HDCP-kryptering.
HDMI™	En förkortning för High Definition Multimedia Interface. HDMI™ är en standard för digital hemelektronik och datorer. Det är en standard för digital sändning av HD-bilder och flerkanaliga ljudsignaler. Eftersom den digitala signalen inte komprimeras kan den sändas med högsta möjliga kvalitet. Det finns även en krypteringsfunktion för den digitala signalen.
HDTV	En förkortning av High-Definition Television, vilket avser högdefinitionssystem som uppfyller följande krav: <ul style="list-style-type: none"> <li>• Vertikal upplösning på 720p eller 1080i eller större (p = Progressiv, i = Sammanflätad)</li> <li>• Skärm bredd-/höjdförhållande 16:9</li> </ul>
Infrastrukturåtgärder	En metod för trådlös LAN-anslutning där enheter kommunicerar via åtkomstpunkter.
Sammanflätad	Sänder den information som behövs för att bilda en skärmbild genom att sända varannan rad, med start längst upp på bilden och sedan ner genom hela bilden till botten. Bilderna har en större tendens att flimra eftersom en bild visas med varannan rad.
IP-adress	Ett nummer som identifierar en dator i ett nätverk.

MHL	En standardförkortning på en högupplöst anslutning mellan smarttelefoner och pekplattor (Mobile High-definition Link). Bilder kan överföras med hög kvalitet och hög hastighet utan att komprimera den digitala signalen och laddar också anslutna enheter.
Progressiv	Arbetar samman information för att bilda en skärmbild åt gången, och visar bilden ruta för ruta. Även om antalet skannade rader är detsamma minskar flimret i bilderna eftersom informationens volym har fördubblats jämfört med i ett sammanflätat system.
Uppdateringsfrekv	Elementet för ljusspridning på en skärm visar samma ljusstyrka och färg under en extremt kort tid. Bilden måste därför skannas in flera gånger per sekund så att elementet för ljusspridning hela tiden uppdateras. Antal uppdateringsåtgärder per sekund kallas uppdateringsfrekvens och uttrycks i hertz (Hz).
SDTV	En förkortning av Standard Definition Television, vilket avser TV-system av standardtyp som inte uppfyller kraven för HDTV High-Definition Television.
SNMP	En förkortning av Simple Network Management Protocol, vilket är ett protokoll för övervakning och kontroll av enheter som routrar och datorer som är anslutna till ett TCP/IP-nätverk.
sRGB	En internationell standard för färgintervall formulerad så att färger som reproduceras av videoutrustning enkelt kan hanteras av datorns operativsystem (OS) och Internet. Om den anslutna källan har ett sRGB-läge, ställer du in både projektorn och den anslutna signalkällan på sRGB.
SSID	SSID är identifikation av data för anslutning till en annan enhet över trådlöst LAN. Trådlös kommunikation är möjlig mellan enheter med samma SSID.
Nätmask	Ett numeriskt värde som anger antalet bitar som används för nätverksadressen i ett indelat nätverk (undernät) för IP-adressen.

SVGA	En skärmstorleksstandard med en upplösning på 800 (horisontella) x 600 (vertikala) punkter.
SXGA	En skärmstorleksstandard med en upplösning på 1280 (horisontella) x 1024 (vertikala) punkter.
Synkronisering	De signaler som sänds ut från datorer har en specifik frekvens. Om projektorns frekvens inte matchar den här frekvensen blir bildkvaliteten dålig. Processen för att matcha faserna för dessa signaler (den relativa positionen för höjdpunkt och lågpunkt i signalen) kallas synkronisering. Om signalerna inte är synkroniserade kan flimmer, suddighet och horisontella störningar förekomma.
Tracking	De signaler som sänds ut från datorer har en specifik frekvens. Om projektorns frekvens inte matchar den här frekvensen blir bildkvaliteten dålig. Processen att matcha frekvensen för dessa signaler (antal höjdpunkter i signalen) kallas tracking (spårning). Om spårning inte görs på rätt sätt kommer breda, vertikala ränder att synas i signalen.
IP-adr.f. trap	IP-adress för destinationsdatorn som används för felmeddelanden med SNMP.
VGA	En skärmstorleksstandard med en upplösning på 640 (horisontella) x 480 (vertikala) punkter.
XGA	En skärmstorleksstandard med en upplösning på 1024 (horisontella) x 768 (vertikala) punkter.
WXGA	En skärmstorleksstandard med en upplösning på 1280 (horisontella) x 800 (vertikala) punkter.

Se dessa avsnitt för viktig information om din projektor.

#### ► Relaterade länkar

- "Indication of the manufacturer and the importer in accordance with requirements of EU directive" [sid.259](#)
- "Begränsningar vid användning" [sid.259](#)
- "Operativsystemreferenser" [sid.259](#)
- "Varumärken" [sid.260](#)
- "Upphovsrättsmeddelande" [sid.260](#)
- "Tillägg till upphovsrätten" [sid.260](#)

## Indication of the manufacturer and the importer in accordance with requirements of EU directive

Manufacturer: SEIKO EPSON CORPORATION  
Address: 3-5, Owa 3-chome, Suwa-shi, Nagano-ken 392-8502 Japan  
Telephone: 81-266-52-3131  
<http://www.epson.com/>

Importer: EPSON EUROPE B.V.  
Address: Atlas Arena, Asia Building, Hoogoorddreef 5,1101 BA Amsterdam Zuidoost  
The Netherlands  
Telephone: 31-20-314-5000  
<http://www.epson.eu/>

## Begränsningar vid användning

När produkten används inom tillämpningar där hög tillförlitlighet/säkerhet krävs, t.ex. inom flygindustrin, vid järnvägar, till sjöss, för fordon, med katastrofförebyggande enheter, säkerhetsanordningar, funktions-/precisionsenheter, bör du endast använda produkten efter att ha

övervägt att inkludera haverisäkrade anordningar och redundans i utformningen som bevarar säkerheten och det totala systemets tillförlitlighet. Eftersom produkten inte är avsedd att användas i tillämpningar som kräver extremt hög tillförlitlighet/säkerhet, t.ex. flygutrustningar, viktiga kommunikationsutrustningar, styrutrustningar för kärnkraft eller medicinska utrustningar, bör du avgöra om produkten är lämplig efter en fullständig utvärdering.

## Operativsystemreferenser

- Microsoft® Windows Vista® operativsystem
- Microsoft® Windows® 7 operativsystem
- Microsoft® Windows® 8 operativsystem
- Microsoft® Windows® 8.1 operativsystem
- Microsoft® Windows® 10 operativsystem

I den här bruksanvisningen kallas ovan nämnda operativsystem för "Windows Vista", "Windows 7", "Windows 8", "Windows 8.1" och "Windows 10". Dessutom används den gemensamma termen "Windows" för att referera till dem alla.

- OS X 10.7.x
- OS X 10.8.x
- OS X 10.9.x
- OS X 10.10.x
- OS X 10.11.x

I den här bruksanvisningen kallas ovan nämnda operativsystem för "OS X 10.7.x", "OS X 10.8.x", "OS X 10.9.x", "OS X 10.10.x" och "OS X 10.11.x". Dessutom används den gemensamma termen "OS X" för att hänvisa till dem alla.

## Varumärken

EPSON är ett registrerat varumärke, ELPLP och tillhörande logotyp är registrerade varumärken som tillhör Seiko Epson Corporation.

Mac, Mac OS, och OS X, är varumärken hos Apple Inc.

Microsoft, Windows, Windows Vista, PowerPoint och Windows-logotypen är varumärken eller registrerade varumärken som tillhör Microsoft Corporation i USA och/eller andra länder.

WPA™, WPA2™ och Wi-Fi Protected Setup™ är registrerade varumärken i Wi-Fi Alliance.

App Store är ett servicemärke som tillhör Apple Inc.

Google Play är ett varumärke som tillhör Google Inc.

HDMI och High-Definition Multimedia Interface är varumärken eller registrerade varumärken som tillhör HDMI Licensing LLC 

MHL, MHL-logon, och Mobile High-Definition Link är varumärken eller registrerade varumärken av MHL och LLC i USA och/eller andra länder.

"QR-kod" är ett registrerat varumärke som tillhör DENSO WAVE INCORPORATED.

PJLink är ett varumärke som är på väg att registreras eller har registrerats i Japan, USA och andra länder och områden.

Crestron® och Crestron RoomView® är registrerade varumärken för Crestron Electronics, Inc.

Ubuntu och Canonical är registrerade varumärken som tillhör Canonical Ltd.

Eneloop® är ett registrerat varumärke som tillhör Panasonic Group.

Övriga produktnamn som nämns i dokumentet används endast för identifiering och kan vara varumärken som tillhör respektive ägare. Epson åtar sig inga och alla rättigheter för de varumärken.

## Upphovsrättsmeddelande

Med ensamrätt. Detta dokument får inte kopieras, sparas i ett datoriserat system eller på något annat sätt överföras (elektroniskt, mekaniskt, kopieras, spelas in eller övrigt) utan skriftligt medgivande från Seiko Epson Corporation. Inget patentansvar finns avseende användning av information som finns häri. Inte heller ansvar för skador som kan uppstå om informationen som finns häri används.

Varken Seiko Epson Corporation eller företagets dotterbolag är ansvariga gentemot köparen av denna produkt eller tredje part för de skador, förluster, kostnader eller utgifter som köparen eller tredje part kan åsamkas på grund av: användning, olycka, felanvändning av denna produkt eller obehöriga ändringar, reparationer eller justeringar på denna produkt eller (utom USA) om dessa drift- och underhållsinstruktioner från Seiko Epson Corporation inte följs.

Seiko Epson Corporation ansvarar inte för de skador eller problem som kan uppstå om andra alternativ eller förbrukningsvaror används, än de som utsetts som originalprodukter från Epson eller som godkänts av Seiko Epson Corporation.

Innehållet i den här handboken kan ändras utan föregående meddelande.

Bilderna i den här handboken och själva projektorn kan vara olika.

## Tillägg till upphovsrätten

Denna information kan ändras utan föregående meddelande.

©SEIKO EPSON CORPORATION 2016. All rights reserved.

2024.3 413049001/413088701SV