

EPSON®

Priručnik za uporabu

Multimedia Projector

EB-1795F

EB-1785W

EB-1781W

EB-1780W

Oznake u Priručniku	6	Projekcija USB uređaja	26
Uvod u projektor	7	Povezivanje na USB uređaj	26
Značajke projektor	8	Odspajanje USB uređaja	26
Brzo i jednostavno postavljanje	8	Priključivanje na kameru za dokumente	27
Jednostavna bežična projekcija	8	Stavite baterije u daljinski upravljač	28
Fleksibilna povezivost	9	Rad daljinskog upravljača	28
Povezivanje s računalima	10	Otvaranje poklopca objektiva	30
Povezivanje s mobilnim uređajima	10	Korištenje osnovnih funkcija projektor	31
Podrška za Smooth Meetings	10	Uključivanje projektor	32
Dijelovi i funkcije projektor	11	Početni zaslon	33
Dijelovi projektor - prednji dio	11	Isključivanje projektor	35
Dijelovi projektor - stražnji dio	12	Postavljanje datuma i vremena	36
Dijelovi projektor - baza	13	Odabir jezika za izbornike projektor	38
Dijelovi projektor - upravljačka ploča	13	Načini projekcije	39
Dijelovi projektor - daljinski upravljač	15	Promjena načina projekcije pomoću daljinskog upravljača	39
Postavljanje projektor	17	Promjena načina projekcije pomoću izbornika	39
Položaj i mjesto projektor	18	Podešavanje visine slike	41
Postavljanje projektor i mogućnosti za instalaciju	19	Oblik slike	42
Udaljenost zaslona	19	Auto H/V-geometrija	42
Priključci projektor	20	Auto V-geometrija	42
Priključivanje na računalo	20	Automatsko ispravljanje oblika slike pomoću funkcije Screen Fit	43
Priključivanje na računalo za USB video i zvuk	20	Ispravljanje oblika slike pomoću gumba za geometriju	44
Priključivanje na računalo za VGA video i zvuk	21	Ispravljanje oblika slike pomoću funkcije Quick Corner	45
Priključivanje na računalo za HDMI video i zvuk	22	Promjena veličine slike pomoću regulatora zumiranja	48
Priključivanje na pametne telefone ili tablete	22	Izoštavanje slike pomoću gumba za izoštravanje	49
Priključivanje na video izvore	23	Izoštavanje slike pomoću regulatora fokusa	50
Priključivanje na HDMI video izvor	23	Biranje izvora slike	51
Priključivanje komponentnog priključka u VGA priključak na video izvoru	24		
Priključivanje u kompozitni video izvor	25		
Priključivanje na vanjske USB uređaje	25		

Format slike	53
Promjena formata slike	53
Dostupni formati slike	53
Izgled projicirane slike sa svakim formatom zaslona	54
Način rada u boji	56
Promjena načina rada u boji	56
Dostupni načini rada u boji	56
Postavljanje funkcije Auto Iris	56
Podešavanje boje slike	58
Podešavanje tona, zasićenja i svjetline	58
Podešavanje game	59
Upravljanje glasnoćom pomoću gumba za glasnoću	62
Prilagodba značajki projektor	63
<hr/>	
Projeciranje dviju slika istodobno	64
Nepodržane kombinacije izvora ulaznog signala za projiciranje s podijeljenim zaslonom	66
Ograničenja u vezi projiciranja na podijeljenom zaslonu	66
Projeciranje prezentacije pomoću značajke PC Free	67
Podržane vrste PC Free datoteka	67
Mjere opreza za projekciju pomoću značajke PC Free	68
Pokretanje PC Free dijaprojekcije	68
Pokretanje PC Free prezentacije PDF datoteke	70
Pokretanje PC Free filmske prezentacije	71
Opcije prikaza značajke PC Free	72
Upravljanje prezentacijom rukama	74
Ograničenja prezentera pokreta	75
Privremeno isključivanje slike i zvuka	77
Privremeno zaustavljanje reprodukcije video zapisa	78
Zumiranje slika	79

Korištenje daljinskog upravljača kao bežičnog miša	80
Korištenje daljinskog upravljača kao pokazivača	81
Spremanje slike korisničkog logotipa	82
Ispravljanje razlike u boji za vrijeme projiciranja s više projektor	85
Namještanje ID-a projektor	85
Odabir projektor kojime želite upravljati	85
Prilagođavanje kvalitete prikaza više projektor	86
Sigurnosne značajke projektor	88
Vrste sigurnosnih lozinki	88
Određivanje lozinke	88
Odabir vrsta sigurnosnih lozinki	89
Unos lozinke za korištenje projektor	90
Zaključavanje gumba projektor	91
Otključavanje gumba projektor	92
Montaža sigurnosnog užeta	92

Korištenje projektor na mreži **93**

Projeciranje putem bežične mreže	94
Ručni odabir postavki bežične mreže	94
Odabir postavki bežične mreže u sustavu Windows	97
Odabir postavki bežične mreže u sustavu OS X	97
Postavljanje sigurnosti bežične mreže	97
Podržani klijentski i CA certifikati	99
Korištenje QR koda za povezivanje mobilnog uređaja	99
Korištenje NFC tehnologije za povezivanje Android uređaja	100
Korištenje USB ključa za povezivanje na Windows računalo	101
Projeciranje putem bežične mreže s mobilnog uređaja (Screen Mirroring)	103
Odabir postavki za Screen Mirroring	103
Povezivanje pomoću značajke Screen Mirroring u sustavu Windows 10	105
Povezivanje pomoću značajke Screen Mirroring u sustavu Windows 8.1	106



Povezivanje koristeći značajku Screen Mirroring pomoću funkcije Miracast	107	Postavke projektor - izbornik ECO	134
Sigurni HTTP	108	Prikaz podataka o projektoru - izbornik Info	136
Uvoz certifikata web poslužitelja korištenjem izbornika	108	Izbornik Info - izbornik Podaci o projektoru	136
Podržani certifikati web poslužitelja	108	Popis šifri ID-a događaja	137
Upravljanje projektorom	110	Opcije za poništavanje projektor - izbornik Poništi	139
Upravljanje umreženim projektorom pomoću web preglednika	111	Kopiranje postavki izbornika među projektorima (skupno podešavanje)	140
Registracija digitalnih certifikata s web preglednika	113	Prijenos postavki s USB memorijskog pogona	140
Korištenje naredbi ESC/VP21	115	Prijenos postavki s računala	141
Priprema za upotrebu naredbi ESC/VP21	115	Obavijest o pogrešci za vrijeme skupnog podešavanja	142
Popis naredbi ESC/VP21	115	Održavanje projektor	143
Komunikacijski protokol	115	Čišćenje objektiva	144
Podešavanje postavki izbornika	116	Čišćenje kućišta projektor	145
Korištenje izbornika projektor	117	Održavanje zračnog filtra i otvora	146
Korištenje zaslonske tipkovnice	118	Čišćenje zračnog filtra i otvora	146
Dostupan tekst Korištenje zaslonske tipkovnice	118	Zamjena zračnog filtra	146
Postavke kvalitete slike - izbornik Slika	119	Održavanje lampe projektor	148
Postavke ulaznog signala - izbornik Signal	121	Zamjena lampe	148
Postavke značajki projektor - izbornik Postavke	123	Poništavanje brojača radnih sati lampe	152
Postavke projektor - izbornik Prošireno	125	Zamjena baterija daljinskog upravljača	153
Mrežne postavke projektor - izbornik Mreža	127	Rješavanje problema	154
Izbornik Mreža - postavke za Screen Mirroring	128	Problemi s projekcijom	155
Izbornik Mreža - Osnovni izbornik	129	Stanje pokazivača projektor	156
Izbornik Mreža - izbornik Bežični LAN	130	Korištenje zaslona za pomoć u vezi projektor	159
Izbornik Mreža - izbornik Ostalo	132	Rješavanje problema sa slikom i zvukom	160
Izbornik Mreža - izbornik Poništi	133		

Rješenja kada nema slike	160	Vanjski uređaji	173
Rješenja za nepravilnu sliku projiciranu pomoću funkcije USB Display	161	Zamjenski dijelovi	173
Rješenja za slučaj pojavljivanja poruke "Nema signala"	161	Veličina zaslona i udaljenost za projekciju	174
Prikazivanje s prijenosnog računala	161	Podržane razlučivosti zaslona monitora	177
Prikazivanje s Mac prijenosnog računala	162	Tehnički podaci projektora	179
Rješenja za slučaj pojavljivanja poruke "Nije podržano"	162	Tehnički podaci priključaka	180
Rješenja u slučaju samo djelomičnog prikaza slike	162	Vanjske dimenzije	181
Rješenja za sliku koja nije pravokutna	163	Zahtjevi sustava za USB Display	182
Rješenja za sliku sa smetnjama ili bijelim šumom	163	Popis sigurnosnih simbola (sukladno IEC60950-1 A2)	183
Rješenja za neizoštrenu ili zamagljenu sliku	164	Rječnik	185
Rješenja za neodgovarajuću svjetlinu slike ili boje	164	Obavijesti	187
Rješenja za probleme sa zvukom	165	Indication of the manufacturer and the importer in accordance with requirements of EU directive	187
Rješenja za slučaj kada nazivi slikovnih datoteka nisu pravilno prikazani u značajci PC Free	165	Zakonski propisi o bežičnoj telegrafiji	187
Rješavanje problema u radu projektora ili daljinskog upravljača	166	Ograničenje uporabe	187
Rješenja za probleme s uključivanjem ili isključivanjem projektora	166	Vrste operativnih sustava	187
Rješenja za probleme s daljinskom upravljačem	166	Trgovački znakovi	188
Rješenja za probleme sa lozinkom	167	Obavijest o pravima na softver	188
Rješenje Kad se pojavi poruka "Baterija za mjerenje točnog vremena je gotovo prazna"	167	Pripisivanje autorskog prava	188
Rješenja problema s prezeneterom pokreta	167		
Rješavanje problema s mrežom	168		
Rješenja kad ne uspije bežična provjera autentičnosti	168		
Rješenja za slučaj da ne možete pristupiti projektoru putem interneta	168		
Rješenja kad slika sadrži smetnje tijekom mrežne projekcije	168		
Rješenja ako ne možete pročitati NFC oznaku	169		
Rješenja kad se ne možete povezati koristeći Screen Mirroring	169		
Rješenja kad slika ili zvuk sadrže smetnje tijekom Screen Mirroring povezivanja	169		
Dodaci	171		
Dodatna oprema i zamjenski dijelovi	172		
Zaslone	172		
Kabeli	172		
Nosачi	172		

Oznake u Priručniku

Simboli o sigurnosti

Projektor i njegovi priručnici koriste grafičke simbole i naljepnice koji označavaju sadržaj koji vam govori kako na siguran način koristiti projektor. Pročitajte i pažljivo slijedite upute označene tim simbolima i naljepnicama kako biste izbjegli tjelesne ozljede i oštećenja imovine.

 Upozorenje	Ovaj simbol označava informaciju koja u slučaju nepridržavanja može dovesti do tjelesne ozljede ili čak smrti.
 Oprez	Ovaj simbol upućuje na informaciju koja, ako se zanemari, može rezultirati ozljedom ili materijalnom štetom zbog nepravilne uporabe.

Oznake općih obavijesti

Pozor	Ova naljepnica označava postupke koji mogu završiti oštećenjem ili ozljedama ako se ne poduzmu potrebne mjere.
	Ova naljepnica označava dodatne informacije koje je korisno znati.
[Naziv gumba]	Označava naziv gumba na daljinskom upravljaču ili upravljačkoj ploči. Primjer: gumb [Esc]
Naziv izbornika/postavke	Označava nazive izbornika projektora i postavki. Primjer: Odaberite izbornik Slika ☛ Slika > Napredno
▶▶	Ova naljepnica označava veze sa srodnim stranicama.
☛	Ova naljepnica označava stranicu gdje se nalaze detaljnije informacije o nekoj temi.

Uvod u projektor

Pogledajte sljedeće odjeljke kako biste saznali više o značajkama projektora i nazivima dijelova.

► Srodne poveznice

- "Značajke projektora" [str.8](#)
- "Dijelovi i funkcije projektora" [str.11](#)

Ovaj projektor opremljen je posebnim značajkama. Više pojedinosti potražite u sljedećim odjeljcima.

► Srodne poveznice

- "Brzo i jednostavno postavljanje" [str.8](#)
- "Jednostavna bežična projekcija" [str.8](#)
- "Fleksibilna povezivost" [str.9](#)
- "Podrška za Smooth Meetings" [str.10](#)

Brzo i jednostavno postavljanje

- Izr. napajanje uklj. funkcija za uključivanje projektor čim ga ukopčate.
- Značajka Autom. uključivanje za uključivanje projektor kada projektor otkrije signal slike s priključka koji odredite kao izvor za **Autom. uključivanje**.
- Funkcija Početni zaslon omogućuje jednostavan odabir ulaznog izvora slike i korisne funkcije.
- Automatsko okomito i vodoravno ispravljanje geometrije u stvarnom vremenu uvijek se prikazuje kao pravokutni zaslon (Auto H/V-geometrija) (EB-1795F/EB-1785W/EB-1781W).
- Automatsko okomito ispravljanje geometrije uvijek se prikazuje kao pravokutni zaslon (Auto V-geometrija) (EB-1780W).

- Funkcija Screen Fit za automatsku prilagodbu veličine projiciranih slika (EB-1795F/EB-1785W/EB-1781W).

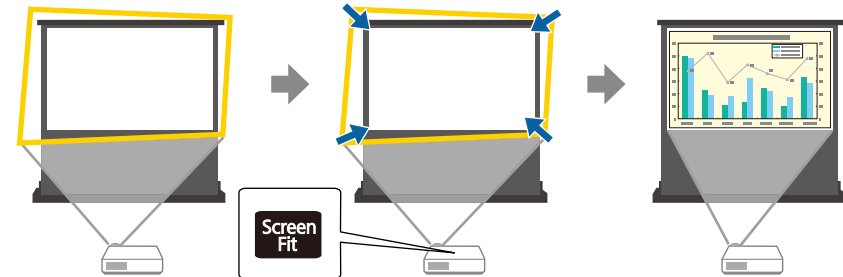

► Srodne poveznice

- "Uključivanje projektor" [str.32](#)
- "Auto H/V-geometrija" [str.42](#)
- "Automatsko ispravljanje oblika slike pomoću funkcije Screen Fit" [str.43](#)
- "Postavke projektor - izbornik Prošireno" [str.125](#)

Jednostavna bežična projekcija

- Screen Mirroring za povezivanje projektor i mobilnog uređaja bežičnim putem pomoću tehnologije Miracast (EB-1795F/EB-1785W).



- Epson iProjection za povezivanje projektor i mobilnog uređaja bežičnim putem pomoću aplikacije dostupne u trgovini App Store ili Google Play. Ako koristite Android uređaj sa značajkom NFC (Near Field Communication), možete bežično povezati projektor i uređaj koristeći NFC tehnologiju. Ova značajka vam omogućuje brzo projiciranje sadržaja

spremljenog na uređaj pomoću programa Epson iProjection (EB-1795F/EB-1785W/EB-1781W).

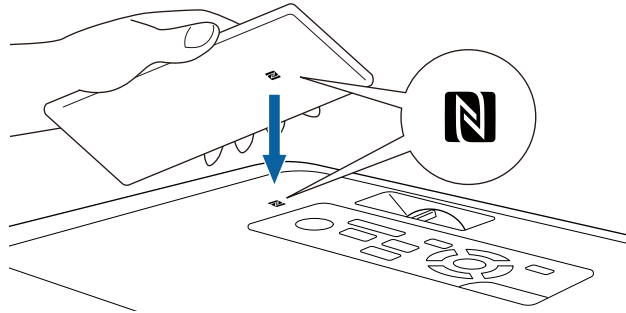

Korisnik je odgovoran za sve troškove koji nastanu prilikom komunikacije s trgovinom App Store ili Google Play.

Kada se postavka **Autom. uključivanje** postavi na **NFC** u izborniku projektor **Prošireno**, možete uključiti projektor i projicirati slike čitanjem NFC oznake.

☛ **Prošireno > Radnja > Autom. uključivanje**

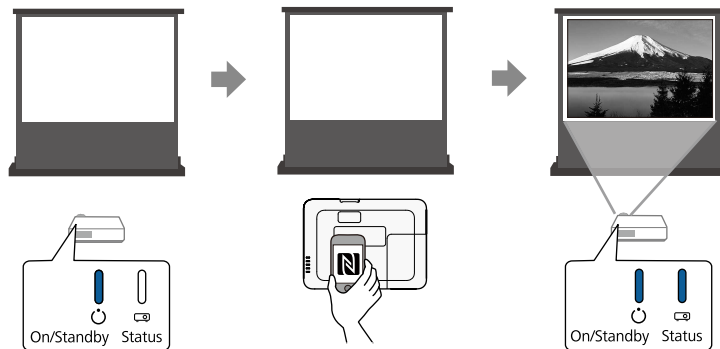

- EasyMP Multi PC Projection za projiciranje do četiri slike istodobno dijeljenjem projiciranog zaslona. Projicirati možete slike s računala na mreži,

pametnih telefona ili tablet uređaja na kojima je instaliran program Epson iProjection.

Pojedinosti ćete pronaći u *Vodič za EasyMP Multi PC Projection*.

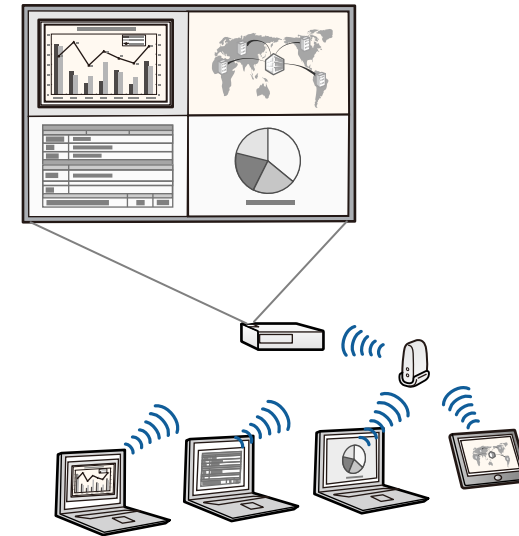

- Najnoviju inačicu potrebnog softvera možete preuzeti sa sljedećeg web-mjesta:

<http://www.epson.com/>

► Srodne poveznice

- "Korištenje projektor na mreži" [str.93](#)
- "Korištenje NFC tehnologije za povezivanje Android uređaja" [str.100](#)

Fleksibilna povezivost

Ovaj projektor podržava širok raspon jednostavnih mogućnosti za povezivanje, kao što je prikazano u nastavku.

► Srodne poveznice

- "Povezivanje s računalima" [str.10](#)
- "Povezivanje s mobilnim uređajima" [str.10](#)

Povezivanje s računalima

Povežite s jednim USB kablom radi projiciranja slika i slanja zvuka (USB Display).

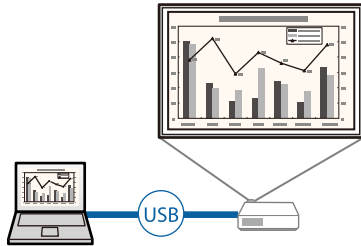

► Srodne poveznice

- "Priklučivanje na računalo za USB video i zvuk" [str.20](#)

Povezivanje s mobilnim uređajima

- HDMI priključak za priključivanje MHL kabla u mobilni uređaj i projektor.

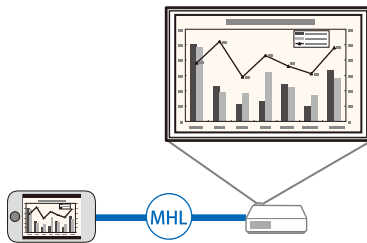

► Srodne poveznice

- "Priklučivanje na pametne telefone ili tablete" [str.22](#)

Podrška za Smooth Meetings

Značajka Prezenter pokreta omogućava upravljanje prezentacijom rukama, što omogućava prezentiranje ispred zaslona bez korištenja daljinskog upravljača za prezentaciju (EB-1795F/EB-1785W/EB-1781W).



► Srodne poveznice

- "Upravljanje prezentacijom rukama" [str.74](#)

U sljedećim odjeljcima objašnjeni su dijelovi projektor i njihove funkcije.

Sve značajke u ovom vodiču objašnjenje su pomoću ilustracija modela EB-1795F osim ako nije drugačije navedeno.

► **Srodne poveznice**

- "Dijelovi projektor - prednji dio" [str.11](#)
- "Dijelovi projektor - stražnji dio" [str.12](#)
- "Dijelovi projektor - baza" [str.13](#)
- "Dijelovi projektor - upravljačka ploča" [str.13](#)
- "Dijelovi projektor - daljinski upravljač" [str.15](#)

Dijelovi projektor - prednji dio

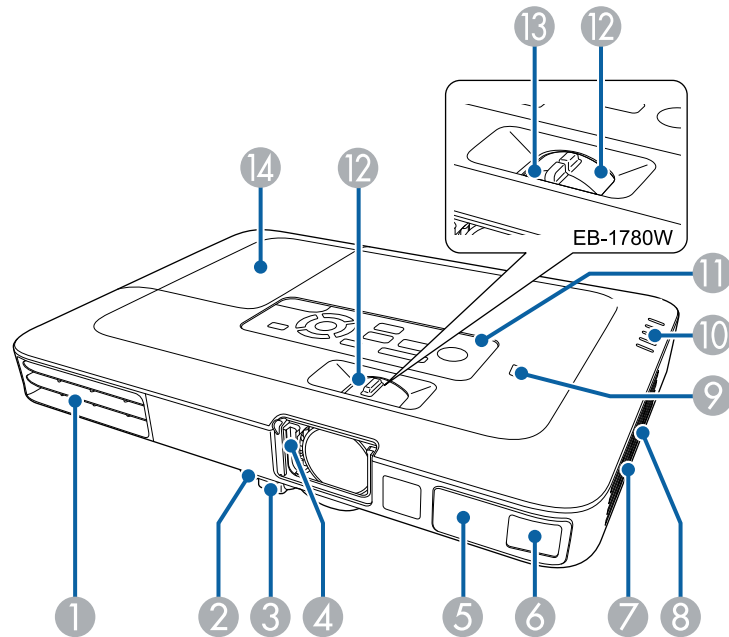

Naziv	Funkcija
① Zračni odvod	Zračni odvodi služe za unutarnje hlađenje projektor. <div style="border: 1px solid black; padding: 5px;"> <p>⚠ Upozorenje</p> <p>Nemojte gledati u otvore za ventilaciju. Ako lampa eksplodira, iz nje mogu izbiti plinovi i ona se može raspasti na sitne komadiće stakla koji mogu nanijeti ozljede. Ako se komadići slomljenog stakla udahnu, ili uđu u oči ili u usta, ili ako dođe do nekih sličnih negativnih posljedica, odmah zatražite liječničku pomoć.</p> </div> <div style="border: 1px solid black; padding: 5px;"> <p>⚠ Oprez</p> <p>Tijekom projiciranja ne stavljate lice ili ruke blizu zračnog odvoda, kao ni predmete koje bi toplina mogla deformirati ili oštetiti u blizini odvoda. Vrući zrak iz zračnog odvoda može izazvati opekline, deformacije ili nezgode.</p> </div>
② Ručica za oslobađanje nožice	Pritisnite ručicu za oslobađanje nožice za izvlačenje ili uvlačenje prednje podesive nožice.
③ Podesiva prednja nožica	Prilikom postavljanja na površinu kao što je stol, izvucite nožicu radi podešavanja položaja slike.
④ Klizač A/V bez tona	Pomicanjem ručice otvarate i zatvarate klizač za isključivanje slike i zvuka. Zatvorite kada ne koristite projektor radi zaštite objektiva. Zatvaranjem tijekom projekcije možete sakriti i sliku i zvuk.
⑤ Daljinski prijemnik	Prima signale s daljinskog upravljača.
⑥ Senzor (EB-1795F/ EB-1785W/ EB-1781W)	Senzor za otkrivanje projiciranih slika.
⑦ Otvor za usis zraka (zračni filter)	Usisava zrak za unutarnje hlađenje projektor.

Naziv	Funkcija
8 Zvučnik	Omogućuje reprodukciju zvuka.
9 NFC oznaka (EB-1795F/ EB-1785W/ EB-1781W)	Prenosi informacije mreže projektor s Android uređajem koristeći NFC tehnologiju.
10 Pokazivači	Označava status projektor.
11 Upravljačka ploča	Upravljanje projektorom.
12 Regulator zuma	Namještanje veličine slike.
13 Regulator fokusa (EB-1780W)	Namještanje fokusa slike.
14 Poklopac lampe	Otvorite pri zamjeni lampe projektor.

► Srodne poveznice

- "Promjena veličine slike pomoću regulatora zumiranja" [str.48](#)
- "Izoštavanje slike pomoću regulatora fokusa" [str.50](#)
- "Stanje pokazivača projektor" [str.156](#)
- "Korištenje NFC tehnologije za povezivanje Android uređaja" [str.100](#)

Naziv	Funkcija
1 Priključak za napajanje	Služi za priključivanje kabela napajanja u projektor.
2 Priključak Video	Primanje signala kompozitnog videa iz video izvora.
3 Computer priključak	Unos slikovnih signala s računala i komponentnih video signala iz ostalih videoizvora.
4 Priključak USB-B	Služi za priključivanje USB kabela u računalo radi projiciranja računalnih slika, za korištenje funkcije Bežični miš ili za korištenje značajke Prezentor pokreta.
5 Priključak USB-A	Priključivanje USB memorijskog uređaja ili digitalnog fotoaparata i projiciranje PDF-ova, filmova ili slika koristeći PC Free. Priključivanje dodatne kamere za dokumente.
6 HDMI priključak	Ulaz video signala s HDMI-kompatibilne video opreme i računala ili mobilnih uređaja kompatibilnih s tehnologijom MHL (Mobile High-Definition). Ovaj projektor je kompatibilan sa sustavom HDCP.
7 Priključak Audio	Ulaz zvuka s opreme priključene na priključak Computer ili Video.
8 Daljinski prijemnik	Prima signale s daljinskog upravljača.
9 Sigurnosni utor	Sigurnosni utor kompatibilan je sa sigurnosnim sustavom Microsaver Security System koji proizvodi tvrtka Kensington.

Dijelovi projektor - stražnji dio

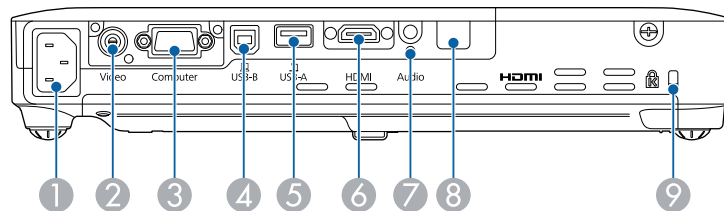

► Srodne poveznice

- "Korištenje daljinskog upravljača kao bežičnog miša" [str.80](#)
- "Projiciranje prezentacije pomoću značajke PC Free" [str.67](#)
- "Montaža sigurnosnog užeta" [str.92](#)

Dijelovi projektor - baza

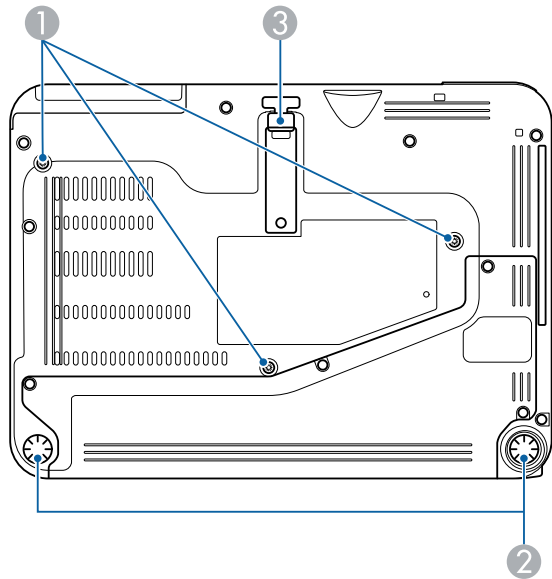

Naziv	Funkcija
1 Mjesta za pričvršćenje na stropni nosač (tri mjesta)	Pričvrstite dodatni stropni nosač ovdje kada se projektor treba učvrstiti za strop.
2 Stražnje nožice	Prilikom postavljanja na površinu kao što je stol, okrenite za izvlačenje i uvlačenje te namještanje vodoravnog nagiba.
3 Podesiva prednja nožica	Prilikom postavljanja na površinu kao što je stol, izvucite nožicu radi podešavanja položaja slike.

► Srodne poveznice

- "Montaža sigurnosnog užeta" [str.92](#)

Dijelovi projektor - upravljačka ploča

EB-1795F/EB-1785W/EB-1781W

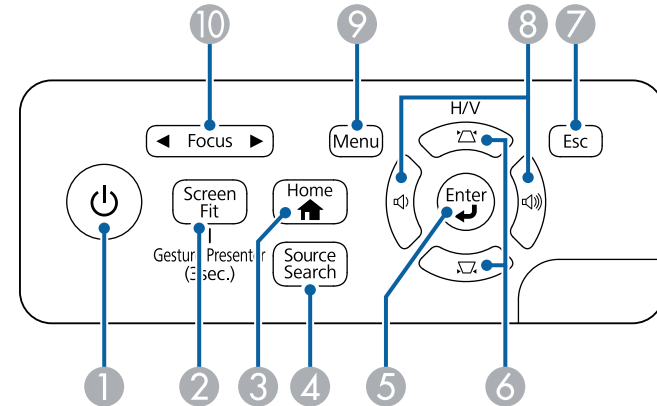

EB-1780W

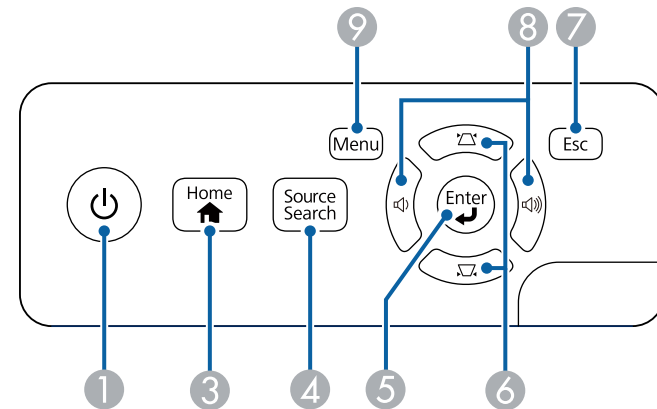

Naziv	Funkcija
1 Gumb za uklj./isklj.	Uključivanje i isključivanje projektor.

Naziv	Funkcija
2 Gumb [Screen Fit] (EB-1795F/ EB-1785W/ EB-1781W)	Koristite značajku Screen Fit za automatsko ispravljanje oblika i položaja slika tako da one odgovaraju veličini zaslona. Držite pritisnutim tri sekunde za prikaz izbornika za značajku Prezenter pokreta.
3 Gumb [Home]	Prikazuje i zatvara Početni zaslon.
4 Gumb [Source Search]	Prebacuje na sljedeći ulazni izvor.
5 Gumb [Enter] [↵]	Potvrđuje trenutni odabir i pomiče se na sljedeću razinu dok istodobno prikazuje izbornik projektora ili pomoć. Optimizira Praćenje, Sinkronizacija i Položaj u izborniku Signal na projektoru, dok istodobno projicira analogni RGB signal iz priključka Computer.
6 Gumbi za podešavanje geometrije slike i gumbi sa strelicama	Prikazuje zaslon Geometrija slike koji omogućuje ispravljanje izobličenja slike. Služi za izbor stavki izbornika dok prikazuje izbornik projektora ili pomoć.
7 Gumb [Esc]	Zaustavljanje aktivne funkcije. Vraća se na prethodnu razinu izbornika dok prikazuje izbornik projektora.
8 Gumbi za glasnoću i gumbi sa strelicama	Namještanje glasnoće zvučnika. Služi za izbor stavki izbornika dok prikazuje izbornik projektora ili pomoć.
9 Gumb [Menu]	Prikazuje i zatvara izbornik projektora.
10 Gumb [Focus] (EB-1795F/ EB-1785W/ EB-1781W)	Prilagodite fokus slike.

► Srodne poveznice

- "Postavke ulaznog signala - izbornik Signal" [str.121](#)
- "Ispravljanje oblika slike pomoću gumba za geometriju" [str.44](#)
- "Početni zaslon" [str.33](#)
- "Automatsko ispravljanje oblika slike pomoću funkcije Screen Fit" [str.43](#)
- "Izoštavanje slike pomoću gumba za izoštravanje" [str.49](#)

Dijelovi projektor - daljinski upravljač

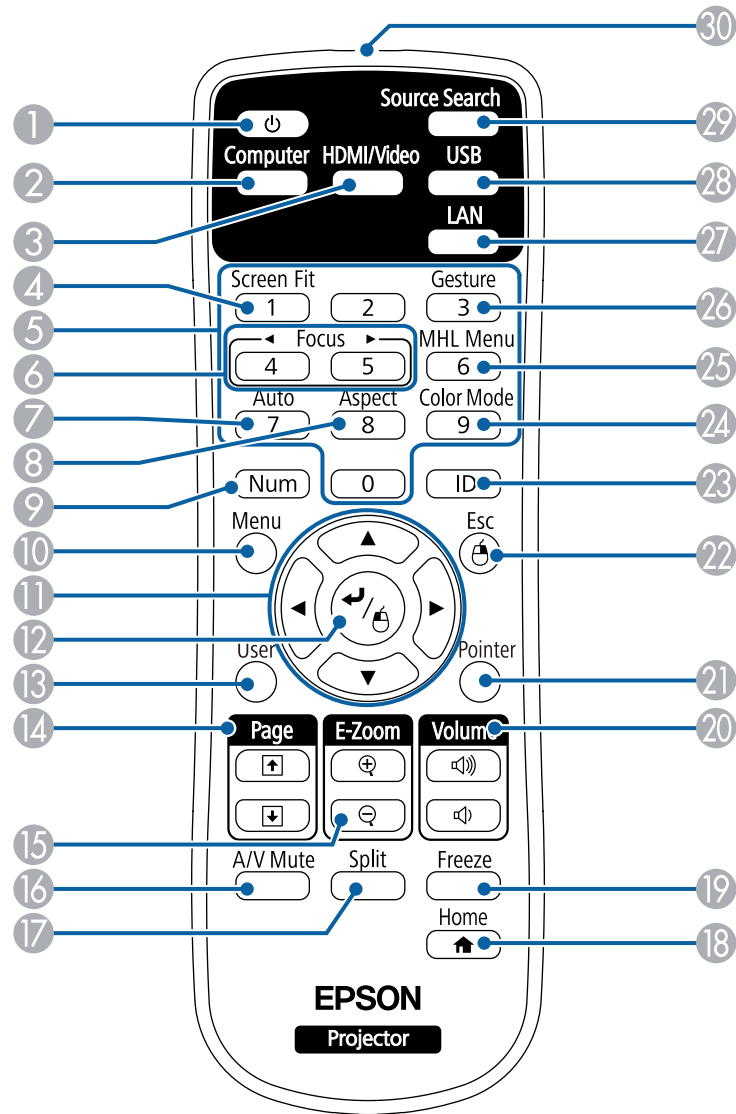

Naziv	Funkcija	
1	Gumb za uklj./isklj.	Uključivanje i isključivanje projektor.
2	Gumb [Computer]	Prebacuje izvor slike na priključak Computer.
3	Gumb [HDMI/Video]	Mijenja izvor slike između Video ulaznog priključka i HDMI ulaznog priključka.
4	Gumb [Screen Fit]	Koristite značajku Screen Fit za automatsko ispravljanje oblika i položaja slika tako da one odgovaraju veličini zaslona.
5	Gumbi s brojevima	Služe za unos brojeva u izborniku projektor dok je pritisnut gumb [Num].
6	Gumbi [Focus] (EB-1795F/EB-1785W/EB-1781W)	Prilagodite fokus slike.
7	Gumb [Auto]	Optimizira Praćenje, Sinkronizacija i Položaj u izborniku Signal na projektoru, dok istodobno projicira analogni RGB signal iz priključka Computer.
8	Gumb [Aspect]	Mijenja format zaslona.
9	Gumb [Num]	Držite pritisnutim ovaj gumb za unos brojeva pomoću numeričkih gumba.
10	Gumb [Menu]	Prikazuje i zatvara izbornik projektor.
11	Gumbi sa strelicama	Služi za izbor stavki izbornika dok prikazuje izbornik projektor ili pomoć.
12	Gumb [Enter] [↵]	Potvrđuje trenutni odabir i pomiče se na sljedeću razinu dok istodobno prikazuje izbornik projektor ili pomoć. Pri uporabi funkcije Bežični miš služi kao lijeva tipka miša.
13	Gumb [User]	Izvodi postavke dodijeljene u postavci Korisnički gumb u izborniku projektor Postavke .

Naziv	Funkcija
14 Gumbi [Page] za gore/dolje	Upravlja pomicanjem stranice gore i dolje na računalu kada povežete projektor i računalu putem USB kabela ili preko mreže. Prikazuje prethodni ili sljedeći zaslon prilikom korištenja značajke PC Free.
15 Gumbi [E-Zoom] +/-	Povećava i smanjuje područje slike.
16 Gumb [A/V Mute]	Privremeno uključivanje i isključivanje video signala i zvuk.
17 Gumb [Split]	Istodobno projicira dvije slike iz različitih izvora slika tako da razdjeli projicirani zaslon.
18 Gumb [Home]	Prikazuje i zatvara Početni zaslon.
19 Gumb [Freeze]	Pauzira ili nastavlja prikaz slika.
20 Gumbi [Volume] za povećavanje/smanjivanje glasnoće	Namještanje glasnoće zvučnika.
21 Gumb [Pointer]	Prikazivanje zaslonskog pokazivača.
22 Gumb [Esc]	Zaustavljanje aktivne funkcije. Vraća se na prethodnu razinu izbornika dok prikazuje izbornik projektor. Pri uporabi funkcije Bežični miš služi kao desna tipka miša.
23 Gumb [ID]	Držite ovaj gumb pritisnutim i pritiskajte numeričke gumbke za odabir ID-a projektor kojim želite upravljati pomoću daljinskog upravljača.
24 Gumb [Color Mode]	Mijenja način rada u boji.
25 Gumb [MHL Menu]	Prikazuje izbornik postavki za uređaj spojen u HDMI priključak projektor.

Naziv	Funkcija
26 Gumb [Gesture] (EB-1795F/EB-1785W/EB-1781W)	Prikazuje se izbornik za značajku Prezenter pokreta.
27 Gumb [LAN]	Prebacuje izvor slike između uređaja povezanih s mrežom.
28 Gumb [USB]	Služi za prebacivanje izvora slike između priključaka USB Display i USB-A.
29 Gumb [Source Search]	Prebacuje na sljedeći ulazni izvor.
30 Područje emitiranja svjetla daljinskog upravljača	Slanje signala daljinskog upravljača.

► Srodne poveznice

- "Automatsko ispravljanje oblika slike pomoću funkcije Screen Fit" [str.43](#)
- "Postavke ulaznog signala - izbornik Signal" [str.121](#)
- "Format slike" [str.53](#)
- "Korištenje daljinskog upravljača kao bežičnog miša" [str.80](#)
- "Postavke projektor - izbornik Prošireno" [str.125](#)
- "Projiciranje prezentacije pomoću značajke PC Free" [str.67](#)
- "Projiciranje dviju slika istodobno" [str.64](#)
- "Korištenje daljinskog upravljača kao pokazivača" [str.81](#)
- "Način rada u boji" [str.56](#)
- "Korištenje projektor na mreži" [str.93](#)
- "Priključivanje na računalo za USB video i zvuk" [str.20](#)
- "Početni zaslon" [str.33](#)
- "Upravljanje prezentacijom rukama" [str.74](#)
- "Izoštavanje slike pomoću gumba za izoštravanje" [str.49](#)

Postavljanje projektora

Slijedite upute u ovim odjeljcima za postavljanje vašeg projektora.

► Srodne poveznice

- "Položaj i mjesto projektora" [str.18](#)
- "Priklučci projektora" [str.20](#)
- "Stavite baterije u daljinski upravljač" [str.28](#)
- "Otvaranje poklopca objektiva" [str.30](#)

Za projiciranje slike projektor možete postaviti na gotovo bilo koju ravnu površinu.

Projektor možete instalirati i na stropni nosač ako ga želite koristiti na fiksnoj lokaciji. Za ovješene projektora na strop potreban je dodatni stropni nosač.

Vodite računa o sljedećem prilikom odabira lokacije za projektor:

- Postavite projektor na čvrstu, ravnu površinu ili ga ugradite pomoću kompatibilnog nosača.

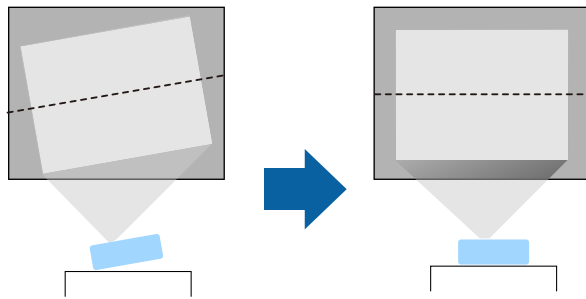

- Ostavite dovoljno prostora oko i ispod projektor radi ventilacije i nemojte ga stavljati na ili pored predmeta koji mogu blokirati zračne otvore.
- Postavite projektor blizu uzemljene električne utičnice ili produžnog kabela.
- Projektor postavite usporedno sa zaslonom.

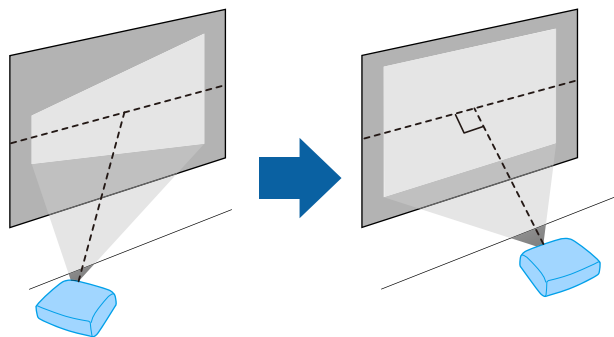

Ako projektor ne možete ugraditi usporedno sa zaslonom, ispravite izobličenje geometrije slike uporabom upravljačkih funkcija projektor.

⚠ Upozorenje

- Koristite stropni nosač ako želite učvrstiti projektor za strop. Ako projektor ne ugradite na pravila način, on može pasti i uzrokovati oštećenja ili ozljede.
- Nemojte koristiti ljepila na mjestima za pričvršćenje na stropni nosač kako se vijci ne bi otpustili i nemojte nanositi maziva, ulje i slične tvari na projektor jer kućište projektor može napuknuti i projektor može ispasti iz stropnog nosača. To bi moglo prouzročiti teške ozljede osoba ispod visećeg nosača i oštetiti projektor.
- Ne prekrivajte otvor za usis zraka ili izlaz zraka na projektoru. Ako su otvori pokriveni, može doći do porasta unutarnje temperature što može uzrokovati požar.
- Projektor ne postavljajte na nestabilnu površinu ili na mjesto koje ne podnosi specificiranu težinu projektor. U suprotnom, projektor bi se mogao preokrenuti i pasti i prouzročiti nezgodu i ozljede.
- Pri postavljanju projektor na visoko mjesto, osigurajte ga od pada žicama zbog sigurnosti u hitnim slučajevima kao što su potresi; osim toga, tako sprječavate pojavu nezgoda. Ako ga ne postavite ispravno, mogao bi pasti i prouzročiti nesreću ili ozljede.

Pozor

- Projektor ne koristite ako je okrenut na bočnu stranu. To može dovesti do kvara projektor.
 - Ako projektor koristite na nadmorskim visinama većim od 1500 m, postavite postavku **Način velike visine** na **Uključeno** u izborniku projektor **Prošireno** kako biste osigurali pravilnu regulaciju unutarnje temperature projektor.
- 👉 **Prošireno > Radnja > Način velike visine**
- Projektor ne postavljajte na vlažna i prašnja mjesto niti na mjesto gdje ima dima koji potječe od vatre ili duhana.

► Srodne poveznice

- "Postavljanje projektor i mogućnosti za instalaciju" [str.19](#)
- "Udaljenost zaslona" [str.19](#)
- "Oblik slike" [str.42](#)
- "Postavke projektor - izbornik Prošireno" [str.125](#)

Postavljanje projektor i mogućnosti za instalaciju

Projektor možete postaviti ili instalirati na sljedeće načine:

Prednja/stražnja

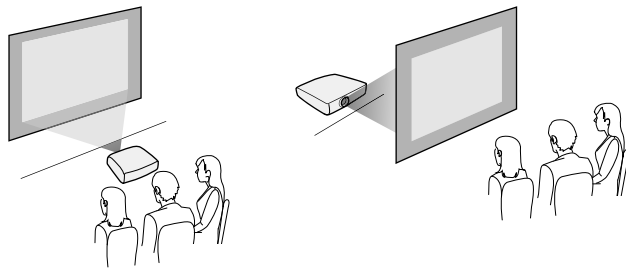

Prednja strana na stropu/stražnja strana na stropu

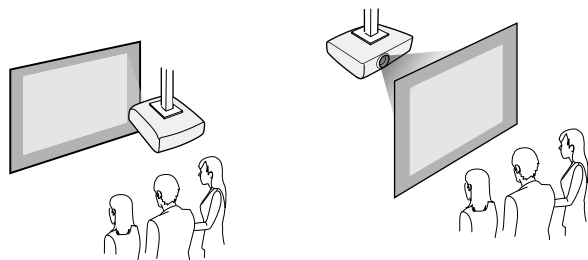

Odaberite mogućnost **Projekcija** u izborniku **Prošireno** koja odgovara korištenom načinu postavljanja.

► Srodne poveznice

- "Načini projekcije" [str.39](#)

Udaljenost zaslona

Udaljenost od zaslona na koju ćete postaviti projektor određuje približnu veličinu slike. Veličina slike povećava se što je projektor udaljeniji od zaslona, ali ovisi i o faktoru povećanja, formatu slike i ostalim postavkama.

Pogledajte Dodaci radi pojedinosti o tome koliko daleko morate postaviti projektor od zaslona na temelju veličine projicirane slike.



Prilikom ispravljanja izobličenja geometrije slike, vaša slika će biti nešto manja.

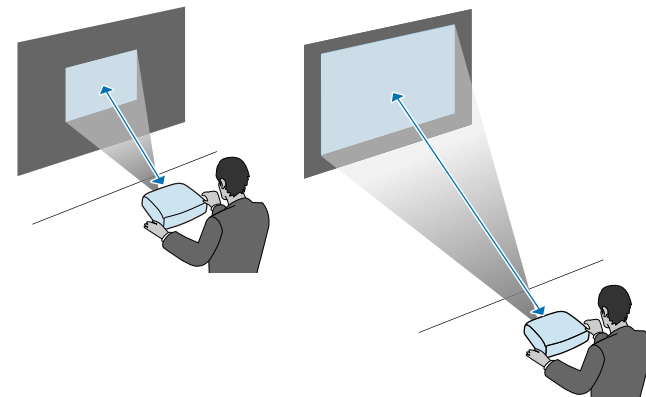

► Srodne poveznice

- "Veličina zaslona i udaljenost za projekciju" [str.174](#)

Projektor možete priključiti u različite računalne, video i audio izvore radi prikaza prezentacija, filmova i drugih slika, sa ili bez zvuka.

Pozor

Provjerite oblik i usmjerenje priključaka na bilo kojem kabelu kojeg namjeravate priključiti. Nemojte gurati konektor u priključak ako ne odgovara oblikom. Možete oštetiti uređaj i projektor ili može doći do kvara.



U *Kratke upute* pronaći ćete popis kabela isporučenih uz vaš projektor. Kupite dodatne ili komercijalno dostupne kabele kada je to potrebno.

- Priključite računalo koje ima USB priključak, standardni izlazni video priključak (monitor) ili HDMI priključak.
- Za projekciju video zapisa, priključite uređaje kao što su DVD playeri, igraće konzole, digitalne kamere i pametni telefoni s kompatibilnim video izlaznim priključcima.
- Ako vaša prezentacija ili video zapis ima zvuk, možete priključiti ulazne audio kabele.
- Za dijaprojekcije ili prezentacije bez računala možete priključiti USB uređaje (kao što je memorijski pogon ili kamera) ili dodatnu Epson kameru za dokumente.

► Srodne poveznice

- "Priključivanje na računalo" [str.20](#)
- "Priključivanje na pametne telefone ili tablete" [str.22](#)
- "Priključivanje na video izvore" [str.23](#)
- "Priključivanje na vanjske USB uređaje" [str.25](#)
- "Priključivanje na kameru za dokumente" [str.27](#)

Priključivanje na računalo

Slijedite upute u ovim odjeljcima za priključivanje računala na projektor.

► Srodne poveznice

- "Priključivanje na računalo za USB video i zvuk" [str.20](#)
- "Priključivanje na računalo za VGA video i zvuk" [str.21](#)
- "Priključivanje na računalo za HDMI video i zvuk" [str.22](#)

Priključivanje na računalo za USB video i zvuk

Ako vaše računalo zadovoljava zahtjeve sustava, možete slati video i audio signal na projektor putem USB priključka na računalo. Ta se funkcija naziva USB Display. Spojite projektor s računalom pomoću USB kabela.



- Ako koristite USB konzentator, veza možda neće ispravno raditi. Priključite USB kabel izravno na projektor.

1 U izborniku projektor **Prošireno**, podesite postavku **USB Type B** na **USB Display**.

2 Priključite kabel u USB-B priključak na projektoru.

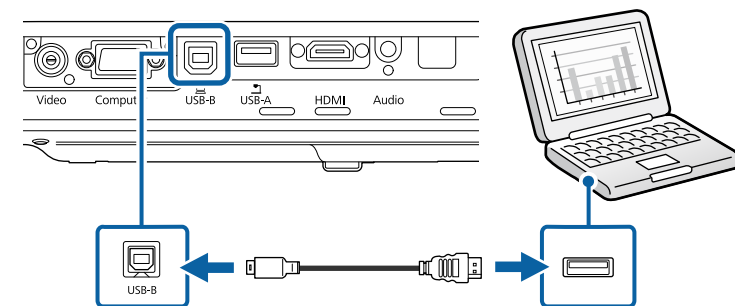

3 Drugi kraj priključite u bilo koji slobodan USB priključak na računalo.

4 Uključite projektor i računalo.

5 Za instalaciju softvera Epson USB Display učinite nešto od sljedećeg:



Ovaj softver morate instalirati samo prilikom prvog povezivanja projektor i računala.

- Windows: Odaberite **Pokreni EMP_UDSE.EXE** u prikazanom dijaloškom okviru kako biste instalirali softver Epson USB Display.
- OS X: Mapa za instalaciju softvera Epson USB Display prikazuje se na vašem zaslonu. Odaberite **USB Display Installer** i slijedite upute na zaslonu za instalaciju softvera Epson USB Display. Ako se mapa USB Display **Setup** ne prikaže automatski, dvaput kliknite **EPSON_PJ_UD > USB Display Installer**.

6 Pratite sve upute na zaslonu.

Nemojte odvojiti USB kabel ili isključiti napajanje projektor dok se projiciraju slike s projektor.

Projektor prikazuje sliku s radne površine računala i šalje zvuk ako ga prezentacija sadrži.



- Ako projektor ne projicira slike, učinite nešto od sljedećeg:
 - Windows: Kliknite **Svi programi > EPSON Projector > Epson USB Display > Epson USB Display Ver.x.xx**.
 - OS X: Dvaput kliknite ikonu **USB Display** u mapi **Aplikacija**.
- Nakon završetka projekcije, učinite nešto od sljedećeg:
 - Windows: Odvajanje USB kabela. Ne trebate koristiti **Sigurno uklanjanje hardvera**.
 - OS X: Odaberite **Prekini vezu** na izborniku s ikonama **USB Display** na traci s izbornicima ili **Dock** i zatim odvojite USB kabel.

► Srodne poveznice

- "Zahtjevi sustava za USB Display" [str.182](#)

Priključivanje na računalo za VGA video i zvuk

Projektor možete priključiti na računalo pomoću VGA računalnog kabela. Zvuk možete reproducirati putem sustava zvučnika projektor tako da priključite audio kabel sa 3,5 mm stereo mini konektorom koji je dostupan u slobodnoj prodaji.



- Ako želite priključiti Mac koji nema VGA video priključak, nabavite prilagodnik koji omogućava spajanje u VGA video priključak projektor.
- Pobrinite se da audio kabel ima naljepnicu "Bez otpora".

1 Priključite VGA računalni kabel u priključak monitora računala.

2 Drugi kraj priključite u priključak Computer na projektoru.

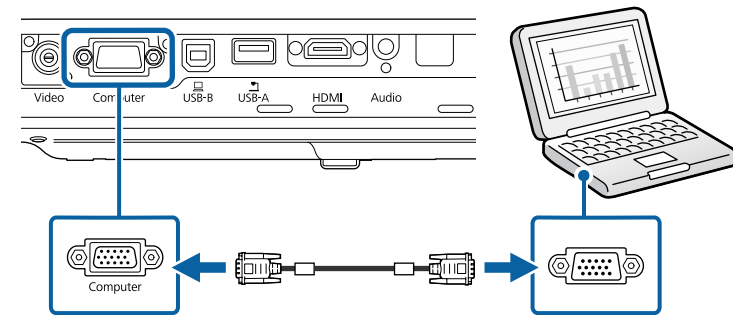

3 Stegnite vijke na VGA priključku.

4 Priključite audio kabel u utičnicu za slušalice ili utičnicu za izlaz zvuka na prijenosnom računalu ili u priključak za zvučnike ili izlaz zvuka na stolnom računalu.

5 Drugi kraj priključite u Audio priključak projektor.

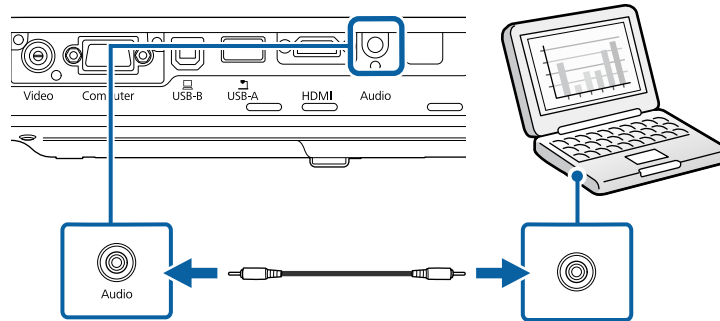

► **Srodne poveznice**

- "Postavke projektor - izbornik Prošireno" [str.125](#)

Priključivanje na računalo za HDMI video i zvuk

Ako je računalo opremljeno HDMI priključkom, moći ćete ga priključiti u projektor putem HDMI kabela i tako sa projiciranom slikom poslati i zvuk s računala.



Ako želite priključiti Mac koji nema HDMI priključak, nabavite prilagodnik koji omogućava spajanje u HDMI priključak projektor. Obratite se tvrtki Apple u vezi raznih mogućnosti za adapter. Starija Mac računala (2009. i prije) ne podržavaju slanje zvuka putem HDMI priključka.

1 Priključite HDMI kabel u HDMI izlazni priključak računala.

2 Drugi kraj priključite u HDMI priključak projektor.

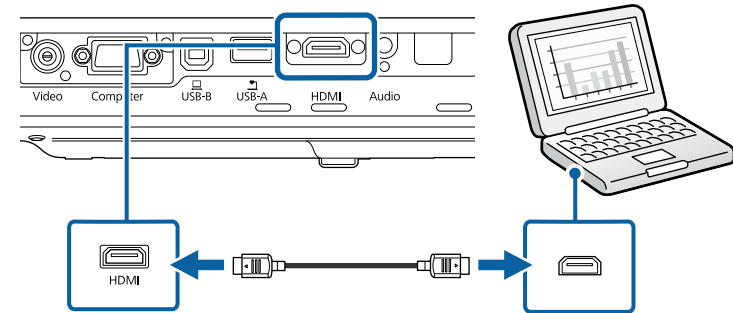

Ako ne čujete dobro zvuk putem HDMI veze, priključite jedan kraj audio kabela sa 3,5 mm stereo mini konektorom dostupnim u slobodnoj prodaji u Audio priključak projektor, a drugi kraj u priključak za izlaz zvuka na računalo. Odaberite priključak za audio ulaz na koji ste spojeni u izborniku projektor **Prošireno**.

☛ **Prošireno** > A/V postavke > HDMI audioizlaz

► **Srodne poveznice**

- "Postavke projektor - izbornik Prošireno" [str.125](#)

Priključivanje na pametne telefone ili tablete

Projektor možete priključiti u pametne telefone i tablete pomoću MHL kabela i poslati zvuk s projiciranom slikom.



- Ovisno o modelu i postavkama pametnog telefona ili tableta, pravilna projekcija možda neće biti moguća.
- Možda nećete biti u mogućnosti spojiti MHL kabel na sve uređaje. Kontaktirajte proizvođača vašeg pametnog telefona ili tableta i provjerite podržava li MHL.

1 Priključite MHL kabel u micro-USB priključak uređaja.

2 Drugi kraj priključite u HDMI priključak projektor.

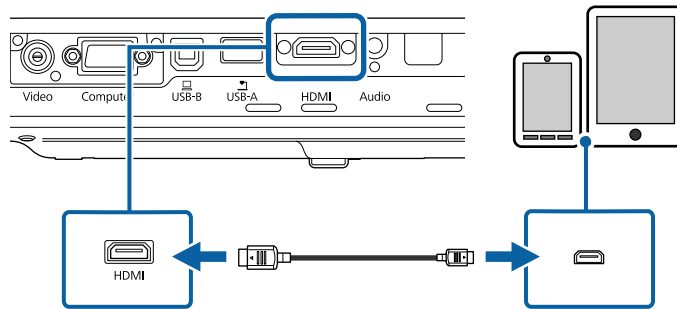

Pozor

Ako priključite MHL kabel koji ne podržava MHL standarde, pametni telefon ili tablet mogu postati vrući, curiti ili eksplodirati.

Priključeni pametni telefon ili tablet počat će se puniti kada se projiciraju slike. Ako se spajate uz pomoć MHL-HDMI adaptera za pretvorbu, pametni telefon ili tablet možda se neće puniti ili nećete moći izvoditi radnje pomoću daljinskog upravljača projektor.



- Punjenje ne radi ako se koristi mnogo napajanja, recimo, prilikom reprodukcije filma.
- Punjenje ne radi ako je projektor u načinu rada na čekanju ili ako je baterija pametnog telefona i tableta prazna.



Ako se slike ne projiciraju pravilno, odvojite pa opet spojite MHL kabel.

Priključivanje na video izvore

Slijedite upute u ovim odjeljcima za priključivanje video uređaja na projektor.



- Ako priključak na priključenom uređaju ima neobičan oblik, koristite kabel isporučen uz uređaj ili dodatni kabel za spajanje s projektorom.
- Kabeli se razlikuju ovisno o izlaznom signalu priključenog video uređaja.
- Neki video uređaji mogu imati više različitih vrsta izlaznih signala. Provjerite korisnički priručnik isporučen s video uređajima kako biste utvrdili vrstu izlaznih signala tih uređaja.

» Srodne poveznice

- "Priključivanje na HDMI video izvor" [str.23](#)
- "Priključivanje komponentnog priključka u VGA priključak na video izvoru" [str.24](#)
- "Priključivanje u kompozitni video izvor" [str.25](#)

Priključivanje na HDMI video izvor

Ako je vaš video izvor ima HDMI priključak, moći ćete ga priključiti u projektor putem HDMI kabela i s projiciranom slikom poslati zvuk s izvora slike.

Pozor

Ne uključujte video izvor prije nego ga povežete s projektorom. Time možete oštetiti projektor.

1

Priključite HDMI kabel u HDMI izlazni priključak na video izvoru.

2 Drugi kraj priključite u HDMI priključak projektor.

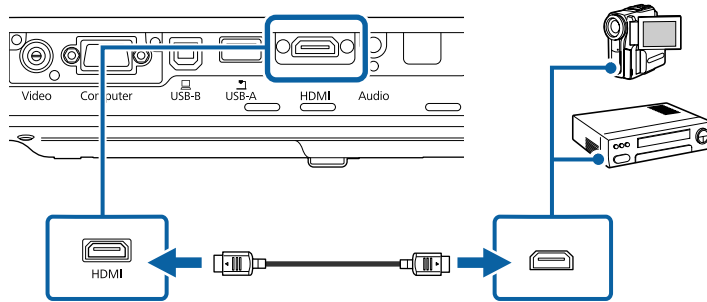

Ako ne čujete dobro zvuk putem HDMI veze, priključite jedan kraj audio kabela s 3,5 mm stereo mini priključkom dostupnim u slobodnoj prodaji u Audio priključak projektor, a drugi kraj u priključak za izlaz zvuka na video izvoru. Odaberite priključak za audio ulaz na koji ste spojeni u izborniku projektor **Prošireno**.

☛ **Prošireno** > A/V postavke > HDMI audioizlaz

► Srodne poveznice

- "Postavke projektor - izbornik Prošireno" [str.125](#)

Priključivanje komponentnog priključka u VGA priključak na video izvoru

Ako vaš video izvor ima komponentne video priključke, moći ćete ga priključiti u projektor koristeći komponentni-VGA video kabel. Možda ćete morati koristiti kabel adaptera zajedno s komponentnim video kabelom, što ovisi o vašim komponentnim priključcima.

Zvuk se reproducira putem sustava zvučnika projektor nakon priključivanja stereo audio kabela sa mini utičnicom.



- Pobrinite se da audio kabel ima naljepnicu "Bez otpora".

1 Priključite komponentne priključnice u bojama šifrirane video izlaze priključke video izvora.



Priključci obično nose oznaku Y, Pb, Pr ili Y, Cb, Cr. Ako koristite adapter, priključite te priključnice u komponentni video kabel.

2 Priključite VGA priključak u priključak Computer na projektoru.

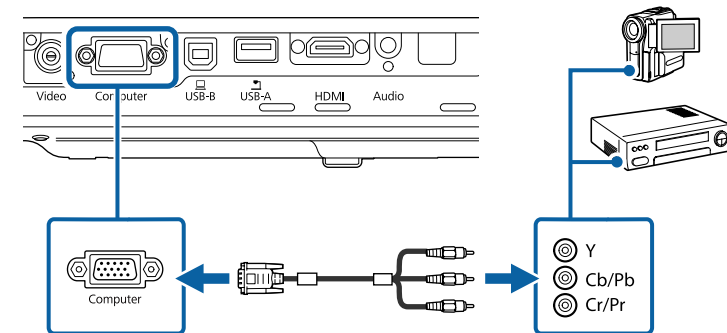

3 Stegnite vijke na VGA priključku.

4 Priključite audio kabel u priključke za izlaz zvuka na video izvoru.

5 Drugi kraj priključite u Audio priključak projektor.

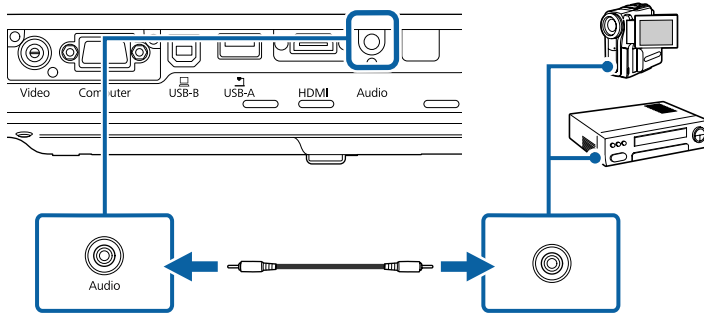

Ako boje na slici djeluju nepravilnima, promijenite postavku **Ulazni signal** u izborniku projektor **Signal**.

☛ **Signal > Napredno > Ulazni signal**

▶ **Srodne poveznice**

- "Postavke ulaznog signala - izbornik Signal" [str.121](#)
- "Postavke projektor - izbornik Prošireno" [str.125](#)

Priključivanje u kompozitni video izvor

Ako vaš video izvor ima kompozitni video priključak, moći ćete ga priključiti u projektor koristeći RCA video kabel ili A/V kabel.

Zvuk se reproducira putem sustava zvučnika projektor nakon priključivanja stereo audio kabela sa mini utičnicom.



Pobrinite se da audio kabel ima naljepnicu "Bez otpora".

1 Priključite kabel sa žutim priključkom u žuti video izlazni priključak na video izvoru.

2 Drugi kraj priključite u Video priključak na projektoru.

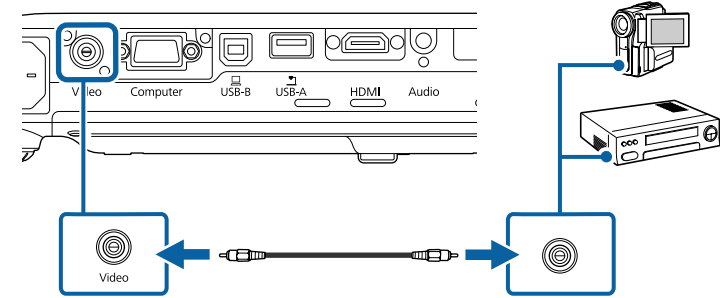

3 Priključite audio kabel u priključke za izlaz zvuka na video izvoru.

4 Drugi kraj priključite u Audio priključak projektor.

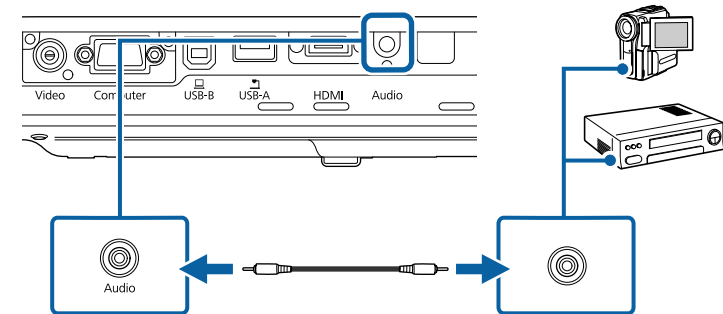

Priključivanje na vanjske USB uređaje

Slijedite upute u ovim odjeljcima za priključivanje vanjskih USB uređaja na projektor.

▶ **Srodne poveznice**

- "Projekcija USB uređaja" [str.26](#)
- "Povezivanje na USB uređaj" [str.26](#)
- "Odsipanje USB uređaja" [str.26](#)

Projekcija USB uređaja

Slike i drugi sadržaj možete projicirati bez korištenja računala ili video uređaja tako da priključite neki od tih uređaja na projektor:

- USB memorijski pogon
- Digitalna kamera ili pametni telefon
- USB tvrdi disk
- Preglednik multimedijske pohrane



- Digitalne kamere i pametni telefoni moraju biti priključeni u USB, a ne TWAIN-kompatibilni uređaji i moraju biti kompatibilni sa uređajima iz klase USB masovne pohrane.
- USB tvrdi diskovi moraju zadovoljavati sljedeće zahtjeve:
 - Mora biti kompatibilan s klasom USB masovne pohrane (nisu podržani svi uređaji iz klase USB masovne pohrane)
 - Formatiran u sustavu FAT ili FAT32
 - Mora se napajati iz vlastitog izvora AC napajanja (tvrdi diskovi koji se napajaju iz sabirnice ne preporučuju se)
 - Izbjegavajte korištenje tvrdih diskova s više particija

Dijaprojekcije možete izvoditi uz pomoć slikovnih datoteka koje se nalaze na USB uređaju.

► Srodne poveznice

- "Projeciranje prezentacije pomoću značajke PC Free" [str.67](#)

Povezivanje na USB uređaj

Svoj USB uređaj možete spojiti u priključak projektor USB-A i koristiti ga za projiciranje slika i drugog sadržaja.

1 Ako je USB uređaj isporučen s adapterom napajanja, uključite ga u električnu utičnicu.

2 Priključite USB kabel ili USB memorijski pogon u priključak projektor USB-A kako je prikazano.

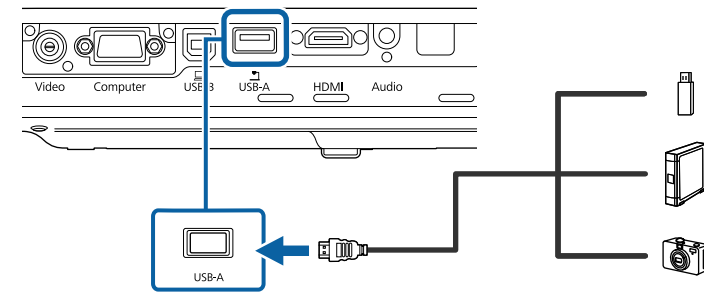

Pozor

- Koristite isporučeni USB kabel ili onaj koji je predviđen za upotrebu s uređajem.
- Nemojte priključivati USB razvodnik ili USB kabel dulji od 3 metra, jer uređaj neće pravilno raditi.

3 Po potrebi, drugi kraj priključite na uređaj.

Odspajanje USB uređaja

Kada završite s prezentacijom pomoću USB uređaja, odvojite uređaj od projektor.

1 Po potrebi isključite i odvojite uređaj.

2 Odvojite USB uređaj od projektor.

Priključivanje na kameru za dokumente

Kameru za dokumente možete priključiti na projektor kako biste projicirali slike koje vidite na kameri.

Način priključivanja ovisi o modelu Epson kamere za dokumente. Pojednosti potražite u priručniku kamere za dokumente.

Daljinski upravljač koristi dvije AA baterije koje se isporučuju s projektorom.

Pozor

Svakako pročitajte *Sigurnosne upute* prije rukovanja s baterijama.

- 1 Skinite poklopac baterije kako je prikazano.

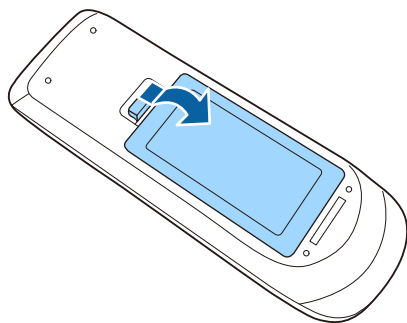

- 2 Stavite baterije s krajevima + i - okrenutima kako je prikazano.

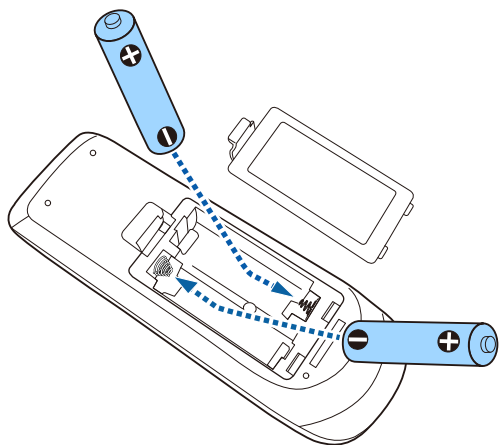

⚠ Upozorenje

Pri stavljanju baterija pripazite na oznake (+) i (-) u odjeljku za baterije kako biste ih stavili na propisani način. Ako baterije ne koristite na ispravan način, one mogu eksplodirati ili procuriti, što može dovesti do požara, ozljeda ili oštećenja uređaja.

- 3 Vratite poklopac baterije i pritiskajte ga dok ne sjedne na mjesto.

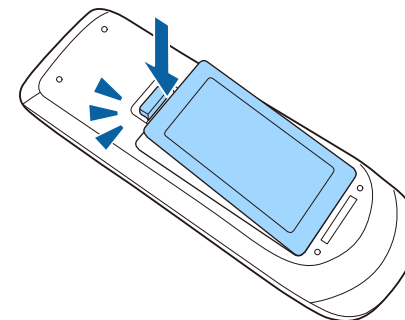

» Srodne poveznice

- "Rad daljinskog upravljača" [str.28](#)

Rad daljinskog upravljača

Daljinski upravljač omogućava upravljanje projektorom s gotovo bilo kojeg mjesta u prostoriji.

Pazite da daljinski upravljač usmjerite prema prijemnicima projektora unutar udaljenosti i pod kutovima koji su ovdje navedeni.

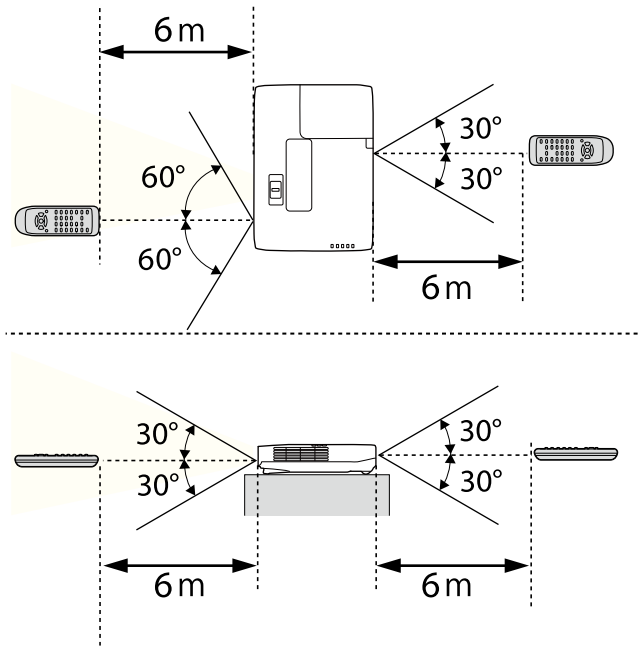

Nemojte koristiti daljinski upravljač u uvjetima sa jarkim fluorescentnim svjetlom ili izravnim sunčevim svjetlom, inače projektor neće reagirati na naredbe. Ako daljinski upravljač nećete koristiti duže vrijeme, izvadite baterije.

- 1** Ako želite otvoriti poklopac objektiva, pomičite ručicu A/V bez tona dok ne klikne.

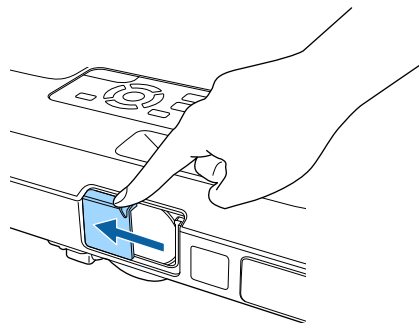

- 2** Ako želite pokriti objektiv ili privremeno isključiti projiciranu sliku i zvuk, zatvorite poklopac objektiva.

Korištenje osnovnih funkcija projektora

Slijedite upute u ovim odjeljcima za uporabu osnovnih značajki projektora.

► Srodne poveznice

- "Uključivanje projektora" [str.32](#)
- "Isključivanje projektora" [str.35](#)
- "Postavljanje datuma i vremena" [str.36](#)
- "Odabir jezika za izbornike projektora" [str.38](#)
- "Načini projekcije" [str.39](#)
- "Podešavanje visine slike" [str.41](#)
- "Oblik slike" [str.42](#)
- "Promjena veličine slike pomoću regulatora zumiranja" [str.48](#)
- "Izoštavanje slike pomoću gumba za izoštravanje" [str.49](#)
- "Izoštavanje slike pomoću regulatora fokusa" [str.50](#)
- "Biranje izvora slike" [str.51](#)
- "Format slike" [str.53](#)
- "Način rada u boji" [str.56](#)
- "Podešavanje boje slike" [str.58](#)
- "Upravljanje glasnoćom pomoću gumba za glasnoću" [str.62](#)

Uključite računalo ili video uređaj koji želite koristiti nakon uključivanja projektor.

- 1** Priključite kabel napajanja u priključak za električno napajanje projektor te u električnu utičnicu.

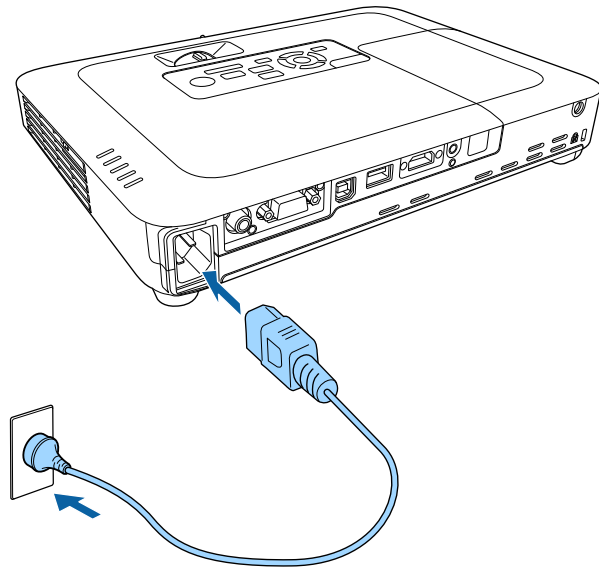

Pokazivač napajanja projektor će zasvijetliti plavo. To znači da projektor dobija napajanje, ali još nije uključen (nalazi se u načinu rada za mirovanje).

- 2** Pritisnite gumb za uključivanje na upravljačkoj ploči ili daljinskom upravljaču da uključite projektor.

Projektor će ispustiti zvučni signal, a pokazivač stanja će treptati plavo dok se projektor zagrijava. Kada se projektor zagrije, pokazivač stanja će prestati treptati i početak će neprekidno svijetliti plavo.

- 3** Otvorite poklopac objektiva projektor.

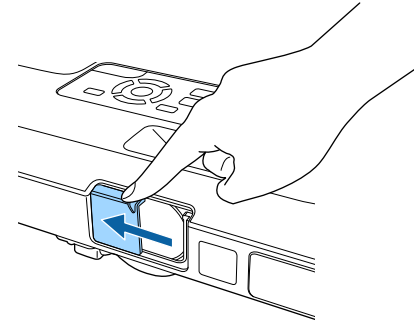

Isprobajte sljedeće ako ne vidite projiciranu sliku.

- Provjerite je li poklopac objektiva do kraja otvoren.
- Uključite priključeno računalo ili video uređaj.
- Promijenite izlaz zaslona s računala, ako koristite prijenosno računalo.
- Stavite DVD ili drugi video medij i pritisnite gumb za reprodukciju (ako je potrebno).
- Pritisnite gumb [Source Search] na upravljačkoj ploči ili daljinskom upravljaču kako bi se otkrio izvor.
- Pritisnite gumb za željeni video izvor na daljinskom upravljaču.
- Ako je prikazano početni zaslon, odaberite izvor s kojeg želite projicirati.

Upozorenje

- Nikada nemojte gledati u objektiv projektora kada je uključena lampa. Tako možete oštetiti oči, a posebna opasnost prijeti djeci.
- Kad projektor uključujete s udaljenosti pomoću daljinskog upravljača, uvjerite se da nitko ne gleda u objektiv.
- Za vrijeme projekcije nemojte zaklanjati izlaz svjetlosti iz projektora knjigom ili drugim predmetima. Ako se izlaz svjetlosti iz projektora zakloni, područje u kojemu svjetlost izlazi postat će vruće što može dovesti do rastaljivanja, gorenja ili izbijanja požara. Također, objektiv se može zagrijati zbog reflektirane svjetlosti što može dovesti do neispravnog rada projektora. Za zaustavljanje projekcije koristite funkciju A/V bez tona ili isključite projektor.
- Za izvor svjetla za projektor upotrijebljena je visokotlačna živina žarulja. Ako se lampa izloži vibracijama, udarcima ili se predugo koristi, ona može puknuti ili se neće moći uključiti. Ako lampa eksplodira, iz nje mogu izbiti plinovi i ona se može raspasti na sitne komadiće stakla koji mogu nanijeti ozljede. Svakako se držite uputa u nastavku.
 - Nemojte rastavljati ili oštetiti lampu ili ju izlagati udarcima.
 - Nemojte približavati lice projektoru dok je u uporabi.
 - Poseban pozor mora se posvetiti kad je projektor postavljen na strop, jer može doći do padanja malih komadića stakla kad se poklopac lampe ukloni. Kod čišćenja projektora ili zamjene lampe budite iznimno pažljivi da vam takvi komadići stakla ne dospiju u oči ili usta.Ako se lampa rasprsne, odmah provjetrite prostoriju i zatražite pomoć liječnika ako je ikoji dio razbijenog stakla udahnut ili je dospio u oči i usta.



- Kada je **Izr. napajanje uklj.** postavljeno na **Uključeno** u izborniku projektora **Prošireno**, projektor se uključuje čim ga priključite u izvor napajanja. Zapamtite da se projektor automatski uključuje i u slučajevima kao što je povratak napajanja nakon nestanka električne energije.
 - ☛ **Prošireno > Radnja > Izr. napajanje uklj.**
- Ako ste za postavku **Autom. uključivanje** odabrali određeni priključak u izborniku projektora **Prošireno**, projektor će se uključiti čim prepozna signal ili priključivanje kabela u taj priključak.
 - ☛ **Prošireno > Radnja > Autom. uključivanje**

» Srodne poveznice

- "Početni zaslon" [str.33](#)
- "Postavke projektora - izbornik Prošireno" [str.125](#)
- "Postavke projektora - izbornik ECO" [str.134](#)

Početni zaslon

Funkcija Početni zaslon omogućuje jednostavan odabir izvora slike i pristup korisnim funkcijama. Početni zaslon možete prikazati pritiskom na gumb [Home] na upravljačkoj ploči ili daljinskom upravljaču. Početni zaslon prikazuje se i pri uključivanju projektora i ako se ne šalje signal iz odabranog ulaznog izvora.

Koristeći gumb sa strelicama na upravljačkoj ploči ili daljinskom upravljaču odaberite stavku izbornika pa pritisnite [Enter].

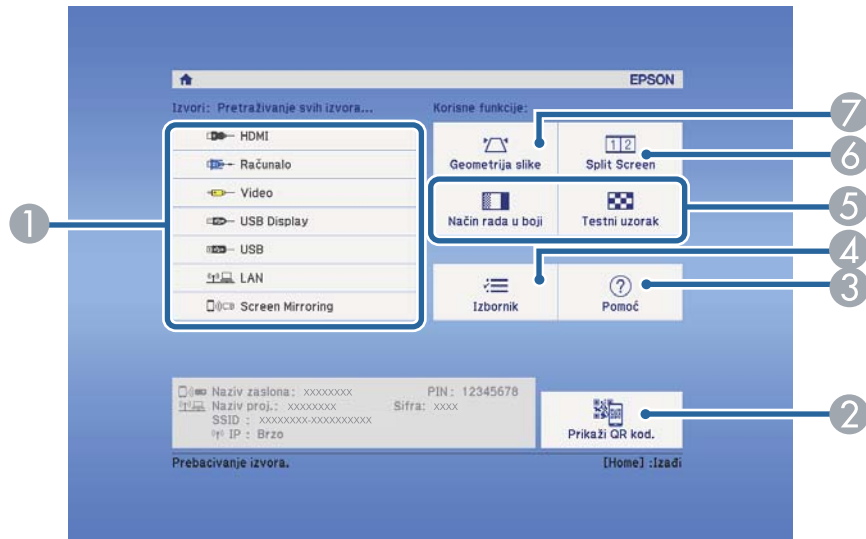

- "Postavke projektor - izbornik Prošireno" [str.125](#)
- "Korištenje QR koda za povezivanje mobilnog uređaja" [str.99](#)
- "Korištenje izbornika projektor" [str.117](#)
- "Korištenje zaslona za pomoć u vezi projektor" [str.159](#)
- "Projiciranje dviju slika istodobno" [str.64](#)

- 1 Odabir izvora koji želite projicirati.
- 2 Prikazuje QR kod koji Epson iProjection može prepoznati za projiciranje podataka na pametni telefon ili tablet.
- 3 Prikazuje se zaslon Pomoć.
- 4 Prikazuje se izbornik projektor.
- 5 Izvodi mogućnosti izbornika dodijeljene u **Početni zaslon** u izborniku projektor **Prošireno**.
- 6 Istodobno projicira dvije slike iz različitih izvora slika tako da razdjeli projicirani zaslon.
- 7 Ispravlja oblik slike koja je nepravilni pravokutnik.



Početni zaslon će nestati nakon 10 minuta neaktivnosti.

► Srodne poveznice

- "Oblik slike" [str.42](#)

Isključite projektor nakon upotrebe.



- Isključite ovaj proizvod kada se ne koristi radi produženja radnog vijeka projektor. Radni vijek lampe ovisi o odabranom modelu, uvjetima u okolini i učestalosti korištenja. Svjetlina se smanjuje s vremenom.
- S obzirom da projektor podržava značajku izravnog isključivanja, može se izravno isključiti koristeći prekidač.

- 1** Pritisnite gumb za uključivanje na upravljačkoj ploči ili na daljinskom upravljaču.

Projektor će prikazati zaslon za potvrdu isključivanja.

Isključiti?

Da : Pritisnite gumb 
Ne : Pritisnite bilo koji drugi gumb

- 2** Ponovno pritisnite gumb za uključivanje. (Ako želite da ostane uključen, pritisnite bilo koji drugi gumb.)

Projektor će se dvaput oglasiti zvučnim signalom, lampa će se isključiti, a pokazivač stanja će se isključiti.



Epsonova tehnologija za brzo isključivanje uklanja potrebu razdoblja za hlađenje pa projektor možete odmah zapakirati za transport.

- 3** Prije transporta ili skladištenja projektor provjerite svijetli li pokazivač napajanja plavo (ali da ne trepće) i da je pokazivač stanja isključen, a zatim odvojite kabel napajanja.

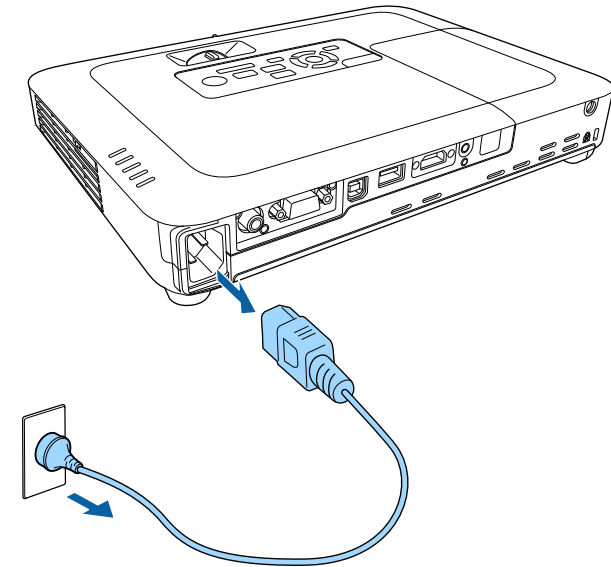

- 4** Zatvorite poklopac objektiva projektor.

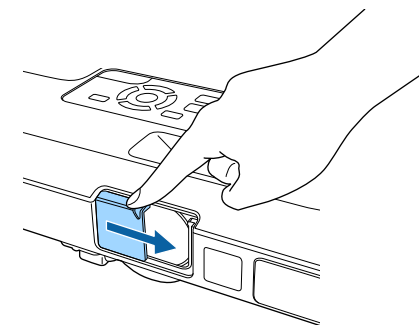

Možete postaviti datum i vrijeme za projektor (EB-1795F/EB-1785W/EB-1781W).

- 1 Uključite projektor.
- 2 Pritisnite gumb [Menu] u upravljačkoj ploči ili na daljinskom upravljaču.

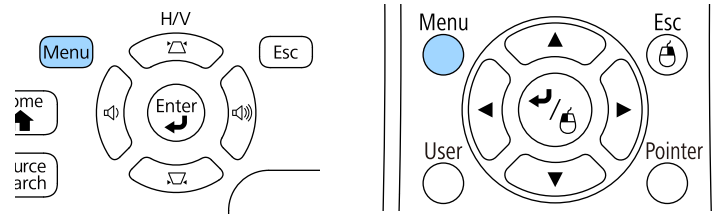

- 3 Odaberite izbornik **Prošireno** pa pritisnite [Enter].
- 4 Odaberite postavku **Radnja** i pritisnite [Enter].
- 5 Odaberite postavku **Datum i vrijeme** i pritisnite [Enter].
Prikazat će se ovaj zaslon:

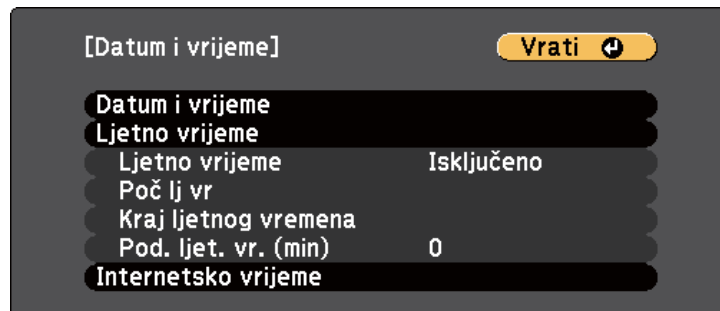

- 6 Odaberite postavku **Datum i vrijeme** i pritisnite [Enter].
Prikazat će se ovaj zaslon:



- 7 Odaberite **Datum**, pritisnite [Enter] i pomoću prikazane tipkovnice unesite današnji datum.
- 8 Odaberite **Vrijeme**, pritisnite [Enter] i pomoću prikazane tipkovnice unesite trenutno vrijeme.
- 9 Odaberite **Vremenska razlika (UTC)**, pritisnite [Enter] i postavite vremensku razliku između Koordiniranog svjetskog vremena.
- 10 Nakon dovršetka odaberite **Postavi** i pritisnite [Enter].

- 11** Ako želite aktivirati ljetno računanje vremena, odaberite postavku **Ljetno vrijeme** pa pritisnite [Enter]. Zatim odaberite postavke.

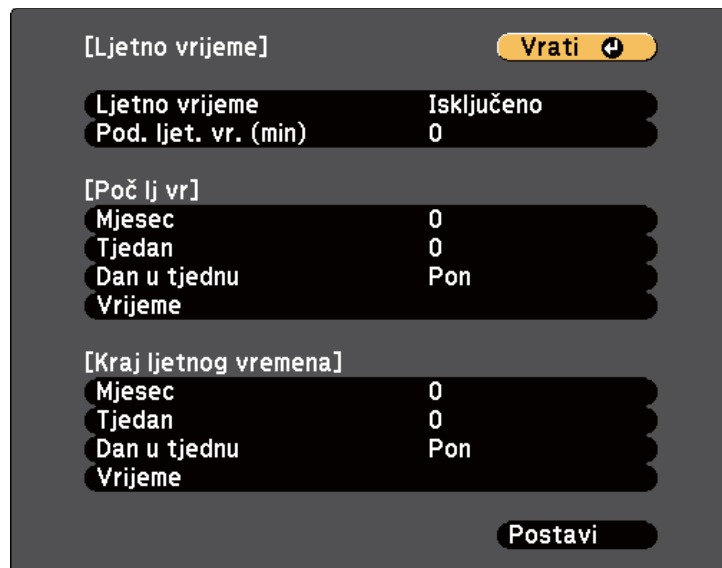

- 12** Nakon dovršetka odaberite **Postavi** i pritisnite [Enter].

- 13** Za automatsko ažuriranje vremena putem poslužitelja za internetsko vrijeme, odaberite postavku **Internetsko vrijeme** i pritisnite [Enter]. Zatim odaberite postavke.

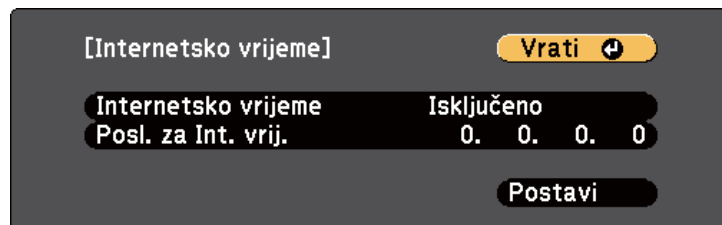

- 14** Nakon dovršetka odaberite **Postavi** i pritisnite [Enter].

- 15** Pritisnite [Menu] ili [Esc] za izlaz iz izbornika.

Ako izbornike projektora i poruke želite pregledavati na drugom jeziku, možete promijeniti postavku **Jezik**.

- 1 Uključite projektor.
- 2 Pritisnite gumb [Menu] u upravljačkoj ploči ili na daljinskom upravljaču.

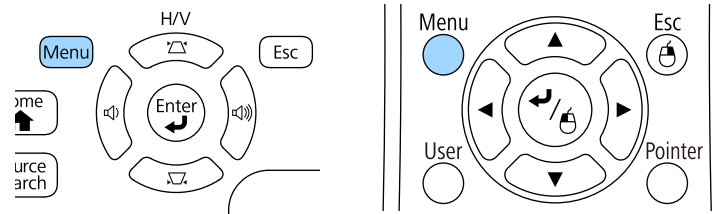

- 3 Odaberite izbornik **Prošireno** pa pritisnite [Enter].



- 4 Odaberite postavku **Jezik** pa pritisnite [Enter].
- 5 Odaberite jezik koji želite koristiti pa pritisnite [Enter].
- 6 Pritisnite [Menu] ili [Esc] za izlaz iz izbornika.

Ovisno o tome kako se postavili projektor, možda ćete morati promijeniti način projekcije kako bi se vaše slike mogle pravilno projicirati.

- **Prednja** (zadana postavka) vam omogućava projiciranje sa stola ispred zaslona.
- **Prednja/strop** izokreće sliku od vrha prema dnu radi izokrenute projekcije sa stropa ili zidnog nosača.
- **Stražnja** horizontalno izokreće sliku radi projekcije s mjesta iza prozirnog zaslona.
- **Stražnja/Strop** izokreće sliku od vrha prema dnu i horizontalno radi projekcije sa stropa ili zidnog nosača i iza prozirnog zaslona.

► Srodne poveznice

- "Promjena načina projekcije pomoću daljinskog upravljača" [str.39](#)
- "Promjena načina projekcije pomoću izbornika" [str.39](#)
- "Postavljanje projektoru i mogućnosti za instalaciju" [str.19](#)

Promjena načina projekcije pomoću daljinskog upravljača

Način projekcije možete promijeniti kako biste izokrenuli sliku od vrha prema dnu.

- 1** Uključite projektor i prikažite sliku.
- 2** Pet sekundi držite pritisnutim gumb [A/V Mute] na daljinskom upravljaču.

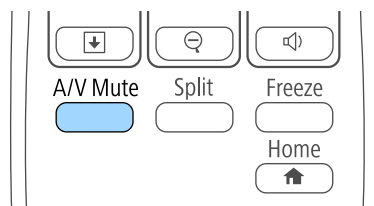

Slika će nakratko nestati i ponovno se pojaviti izokrenuta od vrha prema dnu.

- 3** Ako želite vratiti projekciju na izvorni način, ponovno pet sekundi zadržite gumb [A/V Mute].

Promjena načina projekcije pomoću izbornika

Način projekcije možete promijeniti kako biste izokrenuli sliku od vrha prema dnu i/ili slijeva nadesno koristeći izbornike projektoru.

- 1** Uključite projektor i prikažite sliku.
- 2** Pritisnite gumb [Menu] u upravljačkoj ploči ili na daljinskom upravljaču.

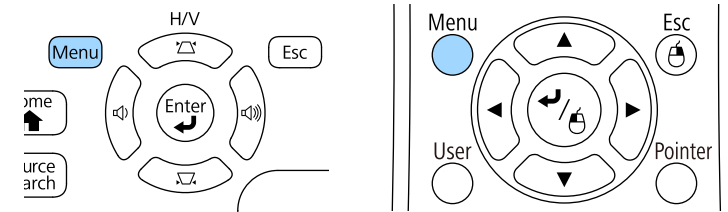

3 Odaberite izbornik **Prošireno** pa pritisnite [Enter].



4 Odaberite **Projekcija** i pritisnite [Enter].



5 Odaberite način projekcije pa pritisnite [Enter].

6 Pritisnite [Menu] ili [Esc] za izlaz iz izbornika.

Ako projicirate sa stola ili druge ravne površine, a slika je previsoka ili preniska, možete prilagoditi visinu slike koristeći podesive nožice projektor.

Što je kut nagiba veći, teže je izoštriti sliku. Postavite projektor tako da ga je potrebno nagibati samo za mali kut.

1 Uključite projektor i prikažite sliku.

2 Prilikom podešavanja prednje nožice, povucite ručicu za oslobađanje nožice i podignite prednju stranu projektor.

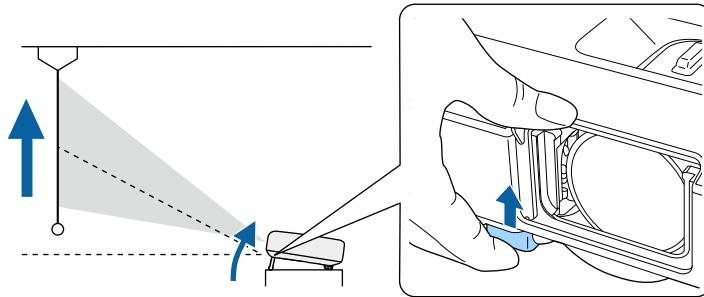

Nožica će se produljiti izvan projektor.

Položaj možete podesiti do otklona od 14 stupnjeva.

3 Oslobodite ručicu da fiksirate nožicu.

4 Ako je slika nagnuta, prilagodite visinu stražnjih nožica njihovih zaokretanjem.

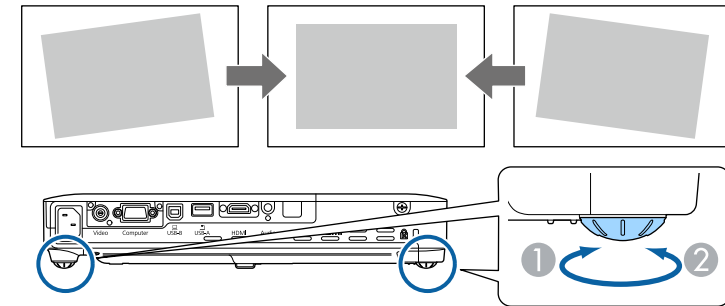

① Izvlačenje stražnje nožice

② Uvlačenje stražnje nožice

Ako projicirana slika ima oblik neravnomjernog pravokutnika, prilagodite njen oblik.

► Srodne poveznice

- "Oblik slike" [str.42](#)

Ravnomjernu, pravokutnu sliku ćete projicirati tako da projektor postavite izravno ispred središta zaslona i držite ga ravnim. Ako projektor postavite pod kutom u odnosu na zaslon ili ga nagnete gore, dolje ili u stranu, morat ćete ispraviti oblik slike.

► Srodne poveznice

- "Auto H/V-geometrija" [str.42](#)
- "Auto V-geometrija" [str.42](#)
- "Automatsko ispravljanje oblika slike pomoću funkcije Screen Fit" [str.43](#)
- "Ispravljanje oblika slike pomoću gumba za geometriju" [str.44](#)
- "Ispravljanje oblika slike pomoću funkcije Quick Corner" [str.45](#)

Auto H/V-geometrija

Ako se projektor pomakne ili nagne, Auto H/V-geometrija će automatski ispraviti sva vertikalna i horizontalna izobličenja geometrije slike (EB-1795F/EB-1785W/EB-1781W).

Prilikom pomicanja projektor, prikazuje se zaslon za podešavanje i projicirana slika automatski se ispravlja.

Auto H/V-geometrija može ispraviti izobličenje projicirane slike u sljedećim uvjetima:

- Veličina zaslona iznosi 100 inča ili manje
- Udaljenost projekcije iznosi otprilike 0,7 do 2,3 m
- Kut projekcije je otprilike 20° udesno ili ulijevo te 30° gore ili dolje
- Postavka **Projekcija** je postavljena na **Prednja** na izborniku projektor **Prošireno**



Ako ne želite koristiti funkciju Auto H/V-geometrija, postavite **Auto H/V-geometrija** na **Isključeno** u izborniku **Postavke** projektor.

☛ **Postavke > Geometrija slike > H/V-geometrija > Auto H/V-geometrija**

► Srodne poveznice

- "Načini projekcije" [str.39](#)
- "Postavke projektor - izbornik Prošireno" [str.125](#)
- "Postavke značajki projektor - izbornik Postavke" [str.123](#)

Auto V-geometrija

Ako se projektor pomakne ili nagne, Auto V-geometrija će automatski ispraviti sva vertikalna izobličenja geometrije slike (EB-1780W).

Auto V-geometrija može ispraviti izobličenje projicirane slike u sljedećim uvjetima:

- Kut projekcije iznosi oko 30° gore ili dolje
- Postavka **Projekcija** je postavljena na **Prednja** na izborniku projektor **Prošireno**



Ako ne želite koristiti funkciju Auto V-geometrija, postavite **Auto V-geometrija** na **Isključeno** u izborniku projektor **Postavke**.

☛ **Postavke > Geometrija slike > H/V-geometrija > Auto V-geometrija**

► Srodne poveznice

- "Načini projekcije" [str.39](#)
- "Postavke projektor - izbornik Prošireno" [str.125](#)
- "Postavke značajki projektor - izbornik Postavke" [str.123](#)

Automatsko ispravljanje oblika slike pomoću funkcije Screen Fit

Funkciju Screen Fit projektor može koristiti za automatsko ispravljanje oblika i položaja slika tako da one odgovaraju veličini zaslona (EB-1795F/EB-1785W/EB-1781W).

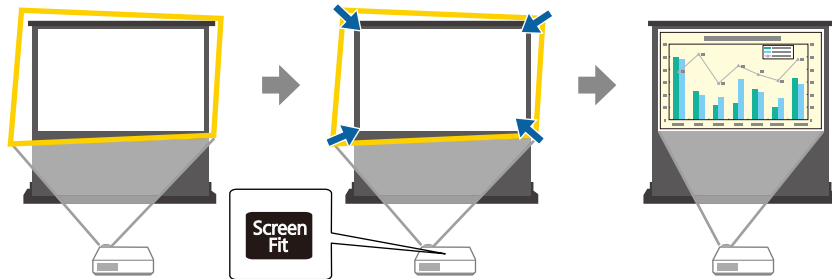

Senzor projektor može otkriti veličinu i oblik zaslona u sljedećim okolnostima:

- Veličina zaslona iznosi 100 inča ili manje
- Udaljenost projekcije iznosi otprilike 1,0 do 2,5 m
- Kut projekcije je otprilike 20° udesno ili ulijevo te 30° gore ili dolje
- Prostorija nije pretamna
- Na površini za projekciju nema uzoraka i ne odbija senzor na neki način

1 Uključite projektor i prikažite sliku.

2 Pritisnite gumb [Screen Fit] na upravljačkoj ploči ili daljinskom upravljaču.

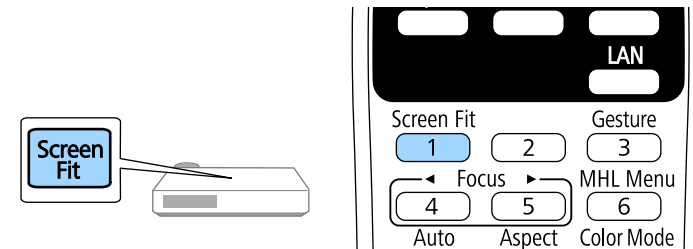

Na zaslonu će se prikazati poruka.

3 Pomaknite projektor prema potrebi kako bi se prikazala poruka u sredini zaslona.

4 Zumirajte sliku dok žuti okvir ne izađe izvan rubova zaslona.

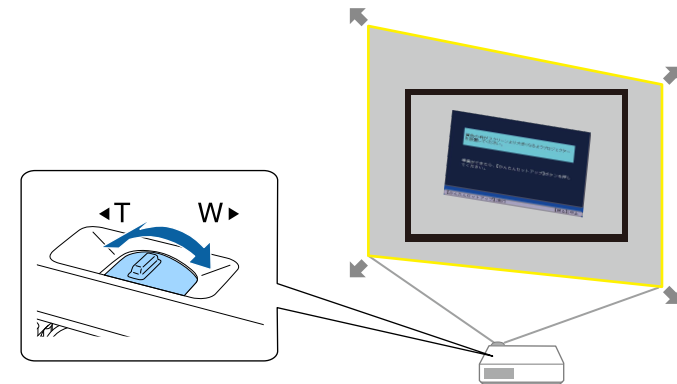



- Ako je žuti okvir unutar okvira zaslona i nakon zumiranja do kraja, odmaknite projektor dalje od zaslona.
- Primjerice, ako prilikom projekcije na široki zaslon u maloj prostoriji ne možete postići da žuti okvir izađe izvan okvira zaslona, unutar žutog okvira moraju se nalaziti barem dvije gornje i donje strane zaslona kako bi Screen Fit mogao prepoznati visinu zaslona i podesiti sliku da odgovara zaslonu.

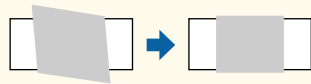

5 Ponovno pritisnite gumb [Screen Fit].

Nemojte pomicati projektor ili zaklanjati sliku nakon prikazivanja zaslona za podešavanje. Projicirana slika ispravlja se sukladno unesenom formatu slike nakon čega će se pojaviti ova poruka.

Rezultat ponovnog pregleda može se podesiti putem  na glavnoj upravljačkoj ploči.

6 Prema potrebi fino podesite oblik slike koristeći gumbе za podešavanje geometrije slike u upravljačkoj ploči.

Ako ništa ne učinite, poruka se zatvara u roku od sedam sekundi.

7 Kada završite, pritisnite [Esc].

Postavka **Geometrija slike** sada je postavljena na **Quick Corner** na izborniku **Postavke** projektorа. Ako je potrebno, kutove slike možete ispravljati pojedinačno koristeći Quick Corner uz pomoć gumba sa strelicama na upravljačkoj ploči.

► Srodne poveznice

- "Postavke značajki projektorа - izbornik Postavke" [str.123](#)

- "Ispravljanje oblika slike pomoću funkcije Quick Corner" [str.45](#)

Ispravljanje oblika slike pomoću gumba za geometriju

Gumbe na projektoru za ispravljanje geometrije možete koristiti ako želite ispraviti oblik slike koji je neravnomjerno pravokutan.

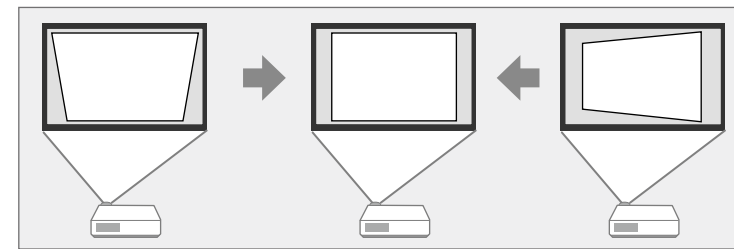

Gumbe za geometriju možete koristiti za ispravljanje slika do 30° udesno, ulijevo, 45° gore ili dolje.

1 Uključite projektor i prikažite sliku.

2 Pritisnite jedan od gumba za podešavanje geometrije na upravljačkoj ploči kako bi se prikazao zaslon Geometrija slike za podešavanje.

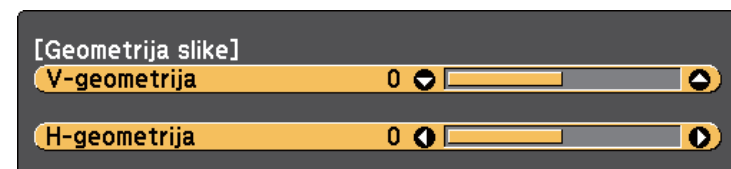

3 Pritisnite gumb za geometriju za prilagođavanje oblika slike.

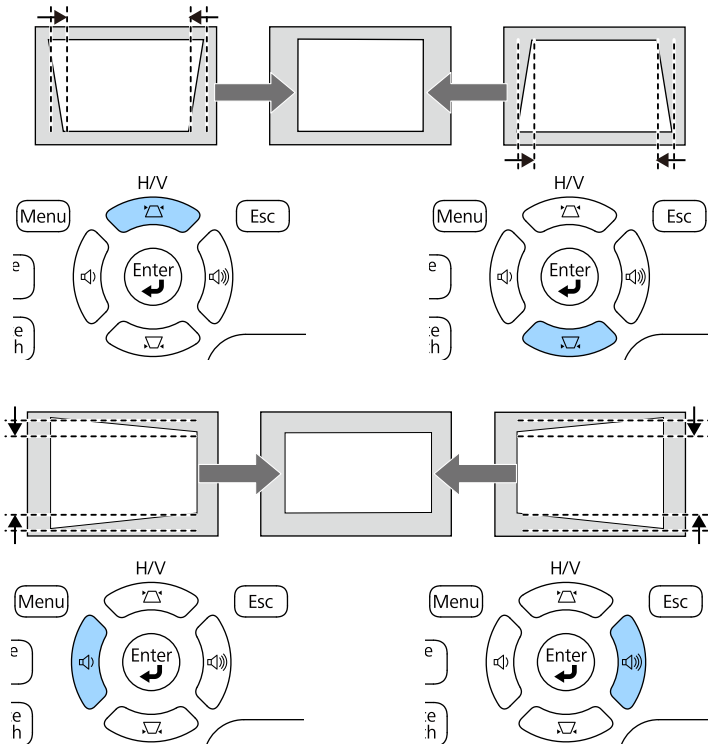

Nakon ispravljanja, slika će biti nešto manja.



Ako je projektor instaliran izvan vašeg doseg, također je moguće ispraviti oblik slike koristeći daljinski upravljač.

☛ Postavke > Geometrija slike > H/V-geometrija

► Srodne poveznice

- "Postavke značajki projektor - izbornik Postavke" [str.123](#)

Ispravljanje oblika slike pomoću funkcije Quick Corner

Koristeći postavku Quick Corner projektor možete ispraviti oblik i veličinu slike koja je neravnomjerno pravokutna.

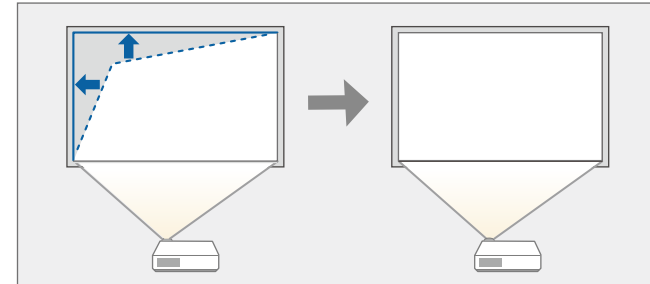

1 Uključite projektor i prikažite sliku.

2 Pritisnite gumb [Menu] u upravljačkoj ploči ili na daljinskom upravljaču.

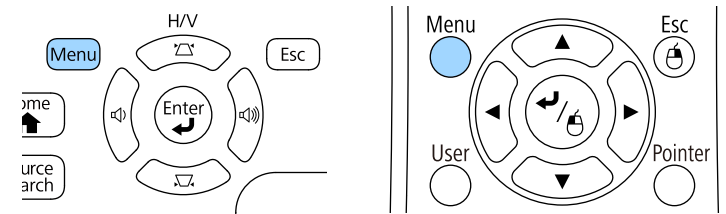

- 3** Odaberite izbornik **Postavke** pa pritisnite [Enter].

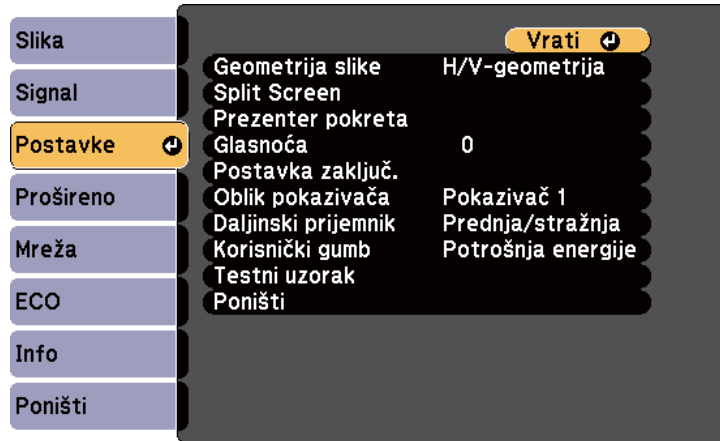

- 4** Odaberite **Geometrija slike** pa pritisnite [Enter].

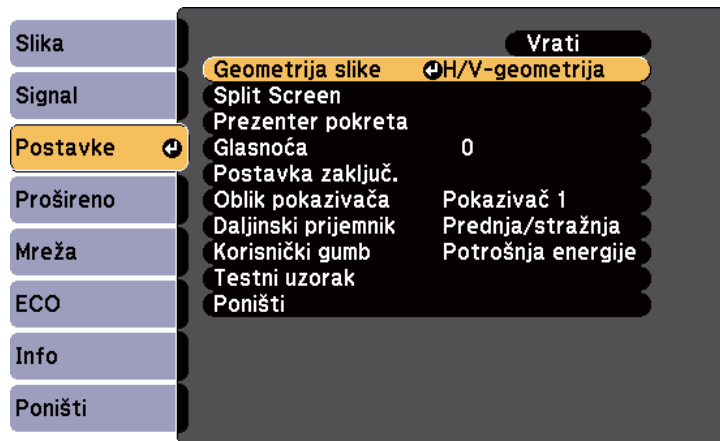

- 5** Odaberite **Quick Corner** pa pritisnite [Enter]. Ponovno pritisnite [Enter] ako je to potrebno.

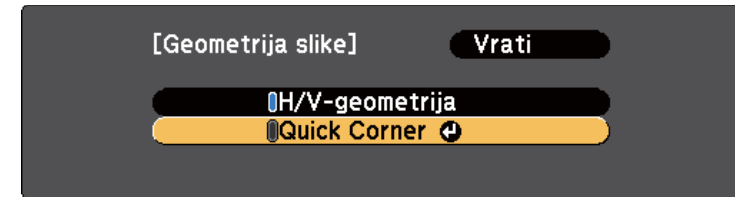

Prikazat će se zaslon za odabir područja.

- 6** Koristite gume sa strelicama za odabir kuta slike koji želite prilagoditi. Zatim pritisnite [Enter].

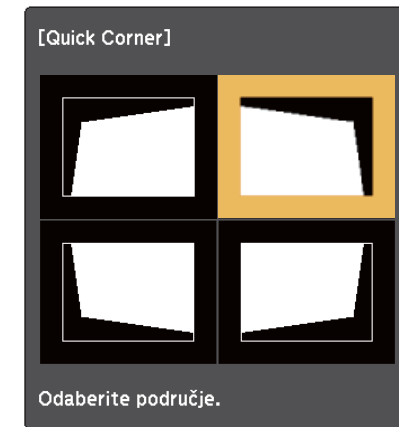

- 7** Koristite gume za strelicama za podešavanje oblika slike prema potrebi. Za povratak na zaslon za odabir područja, pritisnite [Enter].



- Ako vidite ovaj zaslon, ne možete dodatno podešavati oblik u smjeru označenom sivim trokutom.

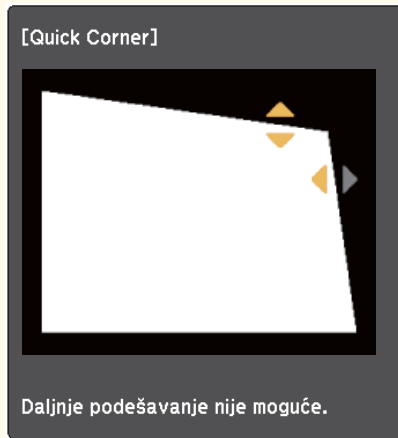

- Ako želite resetirati ispravljanja funkcije Quick Corner, otprilike dvije sekunde držite pritisnutim [Esc] kada je prikazan zaslon za podešavanje funkcije Quick Corner pa odaberite **Poništi Quick Corner**. Odaberite **Preb. na H/V-geometrija** da promijenite način ispravljanja oblika slike na H/V-geometrija.

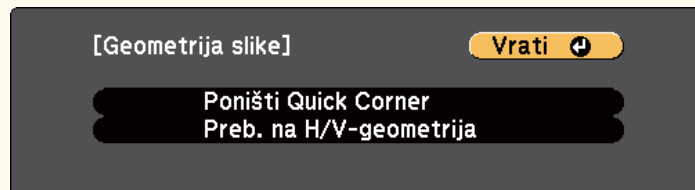

► Srodne poveznice

- "Postavke značajki projektora - izbornik Postavke" [str.123](#)

8 Prema potrebi ponovite korake 6 i 7 za podešavanje preostalih kutova.

9 Kada završite, pritisnite [Esc].

Postavka **Geometrija slike** sada je postavljena na **Quick Corner** na izborniku **Postavke** projektora. Sljedeći put kad pritisnete gumb za podešavanje geometrije slike na upravljačkoj ploči, prikazat će se zaslon za odabir područja.

Možete promijeniti veličinu slike koristeći regulator zumiranja na projektoru.

- 1** Uključite projektor i prikažite sliku.
- 2** Zaokretanjem regulatora zumiranja povećat ćete ili smanjiti sliku.

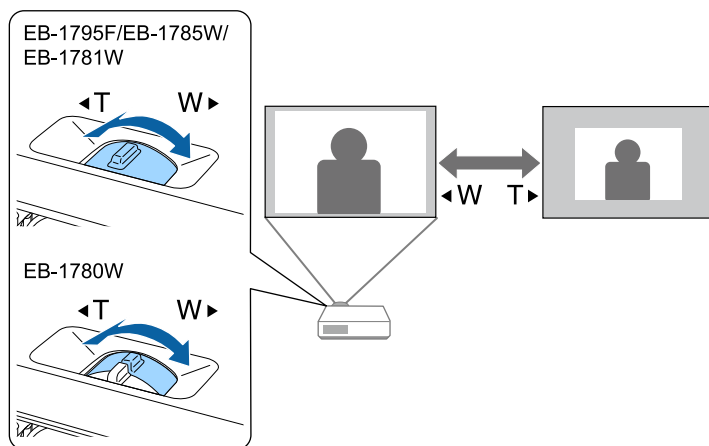

Fokus možete ispraviti pritiskanjem gumba [Focus] na projektoru ili daljinskom upravljaču (EB-1795F/EB-1785W/EB-1781W).

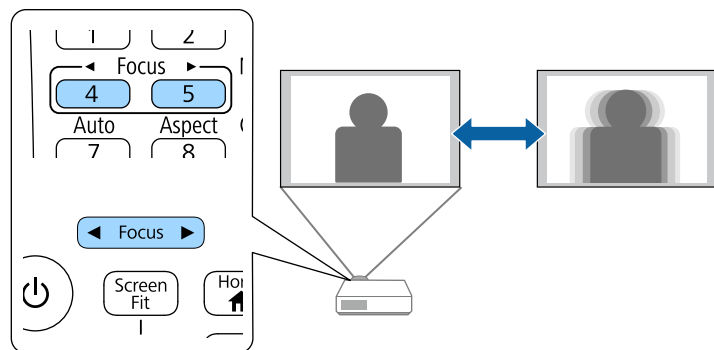

Fokus možete ispraviti pomoću regulatora fokusa (EB-1780W).

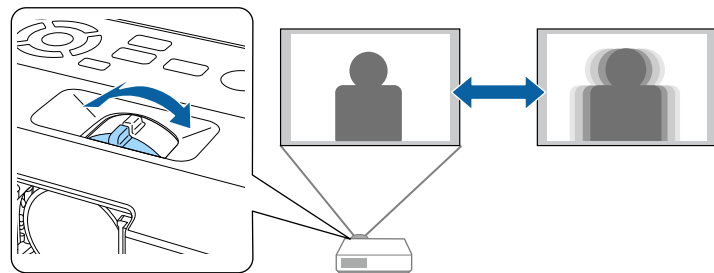

Ako se na projektor priključi više izvora slike, kao što su računalo i DVD player, možete prelaziti s jednog izvora slike na drugi.

- 1** Pobrinite se da bude uključen priključeni izvor slike kojeg želite koristiti.
- 2** Za izvore video slike stavite DVD ili drugi video medij pa pritisnite tipku za reprodukciju.
- 3** Učinite nešto od sljedećeg:
 - Pritisćite gumb [Source Search] na upravljačkoj ploči ili daljinskom upravljaču dok se ne prikaže slika sa željenog izvora.

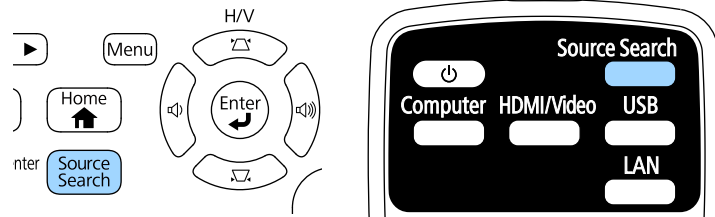

- Pritisnite gumb za željeni izvor na daljinskom upravljaču. Ako postoji više od jednog priključka za taj izvor, ponovno pritisnite gumb za pomicanje kroz izvore.

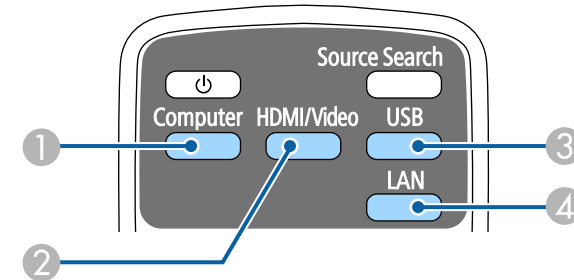

- 1 Izvor je priključak na računalo (priključak Computer)
- 2 Video, HDMI i MHL izvori (priključci Video i HDMI)
- 3 Izvori USB priključka (priključak USB-B i vanjski uređaji povezani na priključke USB-A)
- 4 Mrežni izvor (LAN i Screen Mirroring)

- Pritisnite gumb [Home] na upravljačkoj ploči ili na daljinskom upravljaču.

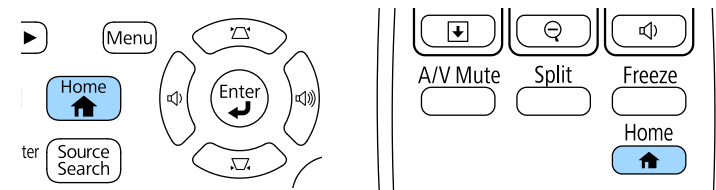

Ovaj zaslom se prikazuje ako nema otkrivenog signala slike. Provjerite kableske spojeve između projektor i izvora slike.

[Pretraživanje izvora]

	Status signala
HDMI	Isključeno
Računalo	Isključeno
Video	Isključeno
USB Display	Isključeno
USB	Isključeno
LAN	Isključeno
Screen Mirroring	Isključeno

· Dodavanje signala slike.
· Pritisnite kako biste odabrali izvor.

Nakon toga na prikazanom zaslonu odaberite izvor koji želite koristiti.



Screen Mirroring je dostupno samo uz EB-1795F/EB-1785W.

Projektor može prikazivati slike u različitim omjerima širine i visine koji se nazivaju formatima. Obično ulazni signal s vašeg video izvora određuje format slike. Međutim, nekim slikama možete promijeniti format tako da odgovara zaslону.

Ako uvijek želite koristiti specifični format zaslona za određeni izvor video ulaza, možete ga odabrati pomoću izbornika **Signal** projektor.

► Srodne poveznice

- "Promjena formata slike" [str.53](#)
- "Dostupni formati slike" [str.53](#)
- "Izgled projicirane slike sa svakim formatom zaslona" [str.54](#)
- "Postavke ulaznog signala - izbornik Signal" [str.121](#)

Promjena formata slike

Možete promijeniti format prikazane slike.

- 1 Uključite projektor i prijedite na izvor slike koji želite koristiti.
- 2 Pritisnite gumb [Aspect] na daljinskom upravljaču.

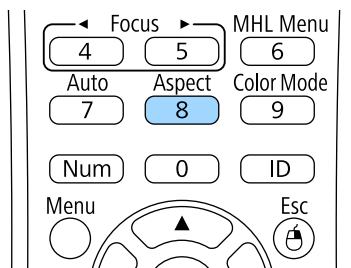

- 3 Za pomicanje kroz dostupne formate za ulazni signal, više puta pritisnite gumb [Aspect].



Za prikaz slika bez crnih traka, postavite **Razlučivost** na **Široko** ili **Normalno** u izborniku **Signal** projektor, u skladu s razlučivosti računala.

► Srodne poveznice

- "Postavke ulaznog signala - izbornik Signal" [str.121](#)

Dostupni formati slike

Možete odabrati sljedeće formate slike, ovisno o ulaznom signalu s vašeg izvora slike.



- Crne trake i obrezane slike mogu se projicirati u određenim formatima, ovisno o formatu i razlučivosti ulaznog signala.
- Postavka za format **Auto** dostupna je samo za HDMI izvore slike.
- Zapamtite da upotrebom funkcije projektor za razmjer proporcije u svrhu smanjivanja, povećavanja ili dijeljenja projicirane slike za komercijalne potrebe ili javni prikaz možete prekršiti prava vlasnika te slike u skladu sa zakonom za vlasnička prava.

Za projektore s razlučivošću od 1080p (1920 × 1080)

Način određivanja formata zaslona	Opis
Auto	Automatski postavlja format slike ovisno o ulaznom signalu i postavki Razlučivost .
Normalno	Prikazuje slike na cijelom projekcijskom području i zadržava format slike.
Puno	Prikazuje slike na punoj veličini projekcijskog područja, ali ne zadržava format slike.
Zumiranje	Prikazuje slike po cijeloj širini cijelog projekcijskog područja i zadržava format slike.

Način određivanja formata zaslona	Opis
Izvorno	Prikazuje slike kakve jesu (format slike i razlučivost se zadržavaju).

Za projektore s razlučivošću od WXGA (1280 × 800)

Način određivanja formata zaslona	Opis
Auto	Automatski postavlja format slike ovisno o ulaznom signalu i postavki Razlučivost .
Normalno	Prikazuje slike na cijelom projekcijskom području i zadržava format slike.
16:9	Pretvara format slike u 16:9.
Puno	Prikazuje slike na punoj veličini projekcijskoj područja, ali ne zadržava format slike.
Zumiranje	Prikazuje slike po cijeloj širini cijelog projekcijskog područja i zadržava format slike.
Izvorno	Prikazuje slike kakve jesu (format slike i razlučivost se zadržavaju).

Izgled projicirane slike sa svakim formatom zaslona

Crne trake i obrezane slike mogu se projicirati u određenim formatima, ovisno o formatu i razlučivosti ulaznog signala. Pogledajte sljedeću tablicu za potvrđivanje položaja crnih traka i obrezanih slika.







Slika za **Izvorno** ovisi o ulaznom signalu.

Za projektore s razlučivošću od 1080p (1920 × 1080)

Način određivanja formata zaslona	Format zaslona za ulazne signale		
	16:10	16:9	4:3
Normalno Auto			
Puno			
Zumiranje			
Izvorno			

Za projektore s razlučivošću od WXGA (1280 × 800)

Način određivanja formata zaslona	Format zaslona za ulazne signale		
	16:10	16:9	4:3
Normalno Auto			
16:9			
Puno			

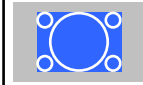
Način određivanja formata zaslona	Format zaslona za ulazne signale		
	16:10	16:9	4:3
Zumiranje			
Izvorno			

Projektor ima različite načine rada u boji koji omogućavaju optimalnu svjetlinu, kontrast i boju u raznim uvjetima gledanja i za razne vrste slika. Možete odabrati način predviđen za vašu sliku i okolinu, a možete i eksperimentirati s raspoloživim načinima.

► Srodne poveznice

- "Promjena načina rada u boji" [str.56](#)
- "Dostupni načini rada u boji" [str.56](#)
- "Postavljanje funkcije Auto Iris" [str.56](#)

Promjena načina rada u boji

Način rada u boji projektor možete promijeniti pomoću daljinskog upravljača kojim ćete optimizirati sliku prema uvjetima u okolini.

- 1 Uključite projektor i prijedite na izvor slike koji želite koristiti.
- 2 Pritisnite gumb [Color Mode] na daljinskom upravljaču da promijenite Način rada u boji.

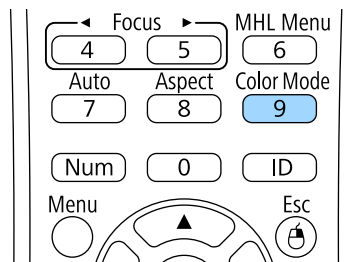

Naziv za Način rada u boji kratko se pojavljuje na zaslonu i promijenit će se izgled slike.

- 3 Za pomicanje kroz sve dostupne načine rada u boji za ulazni signal više puta pritisnite gumb [Color Mode].



Postavku **Način rada u boji** možete postaviti i na izborniku projektor **Slika**.

► Srodne poveznice

- "Postavke kvalitete slike - izbornik Slika" [str.119](#)

Dostupni načini rada u boji

Projektor možete postaviti tako da koristi te načine rada u boji, ovisno o ulaznom izvoru koji koristite:

Način rada u boji	Opis
Prezentacija	Najbolje za projiciranje jarkih slika.
Dinamično	Ovo je najsvjetliji način rada. Najbolje za razvrstavanje svjetline po prioritetu.
Kino	Najbolje za uživanje u sadržajima kao što su filmovi.
sRGB	Najbolje za vjernu reprodukciju boja na izvornoj slici.
Crna podloga	Najbolje za projiciranje slika izravno na zelenoj ploči.
DICOM SIM	Najbolje za projiciranje rendgenskih fotografija i drugih medicinskih slika. Ovaj način rada služi samo u referentne svrhe i ne smije se koristiti kao liječnička dijagnoza.

Postavljanje funkcije Auto Iris

Možete uključiti funkciju Auto Iris koja služi za automatsku optimizaciju slike prema svjetlini sadržaja.

Ova postavka je dostupna za načine rada u boji **Dinamično** ili **Kino**.

- 1 Uključite projektor i prijedite na izvor slike koji želite koristiti.
- 2 Pritisnite gumb [Menu] u upravljačkoj ploči ili na daljinskom upravljaču.

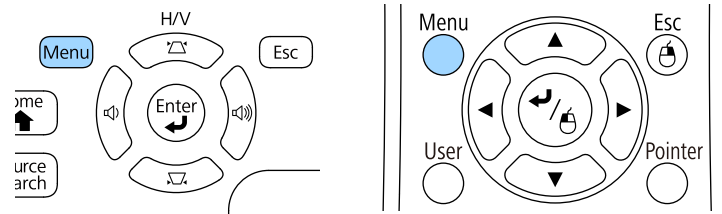

- 3 Odaberite izbornik **Slika** pa pritisnite [Enter].

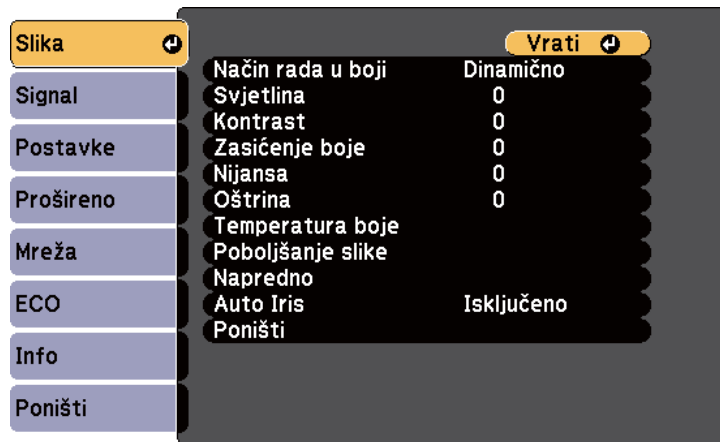

- 4 Odaberite **Auto Iris** pa pritisnite [Enter].

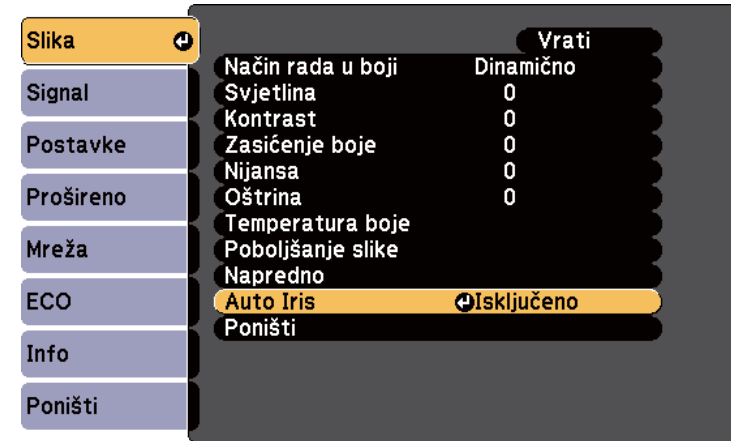

- 5 Odaberite jednu od sljedećih mogućnosti pa pritisnite [Enter]:
 - **Velika brzina** za podešavanje svjetline odmah nakon promjene prizora.
 - **Normalno** za standardno podešavanje svjetline.
- 6 Pritisnite [Menu] ili [Esc] za izlaz iz izbornika.

Možete fino podesiti različite aspekte prikazivanja boja na projiciranim slikama.

► Srodne poveznice

- "Podešavanje tona, zasićenja i svjetline" [str.58](#)
- "Podešavanje game" [str.59](#)

Podešavanje tona, zasićenja i svjetline

Možete podesiti postavke za Ton, Zasićenje i Svjetlina za boje pojedine slike.

- 1 Uključite projektor i prijedite na izvor slike koji želite koristiti.
- 2 Pritisnite gumb [Menu] u upravljačkoj ploči ili na daljinskom upravljaču.

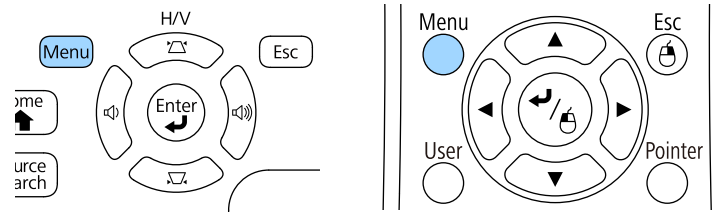

- 3 Odaberite izbornik **Slika** pa pritisnite [Enter].



- 4 Odaberite **Napredno** pa pritisnite [Enter].

- 5 Odaberite **RGBCMY** i pritisnite [Enter].

- 6 Učinite sljedeće prema potrebi za svaku R (crvena), G (zelena), B (plava), C (cijan), M (magenta) i Y (žuta):
 - Za podešavanje ukupnog tona boje, plavkasto - zelenkasto - crvenkasto, podesite postavku **Ton**.
 - Za podešavanje ukupne živosti boje, podesite postavku **Zasićenje**.
 - Za podešavanje ukupne svjetline boje, podesite postavku **Svjetlina**.



- 7 Pritisnite [Menu] ili [Esc] za izlaz iz izbornika.

Podešavanje game

Razlike u bojama projicirane slike koje se javljaju između različitih izvora slike možete ispraviti podešavanjem postavke Gama.

- 1 Uključite projektor i prijedite na izvor slike koji želite koristiti.
- 2 Pritisnite gumb [Menu] u upravljačkoj ploči ili na daljinskom upravljaču.

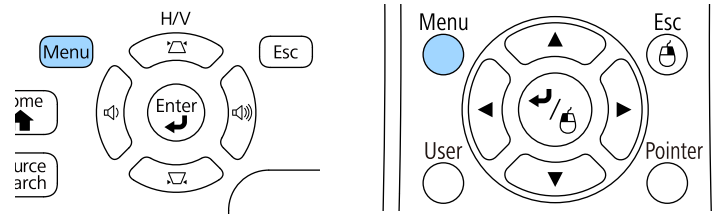

- 3 Odaberite izbornik **Slika** pa pritisnite [Enter].

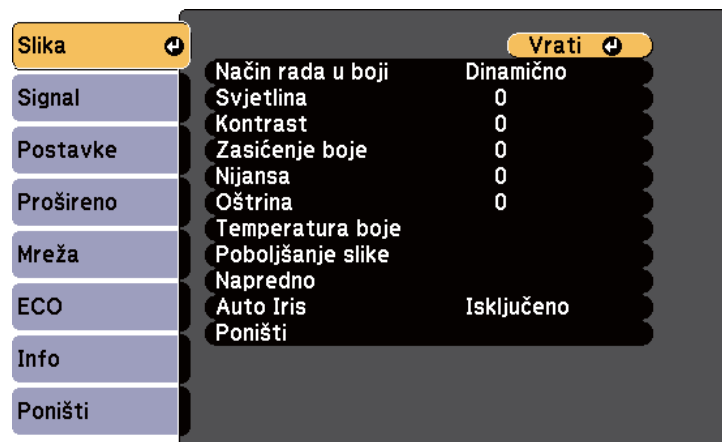

- 4 Odaberite **Napredno** pa pritisnite [Enter].

- 5 Odaberite **Gama** i pritisnite [Enter].

- 6 Odaberite i podesite vrijednost koju želite ispraviti.

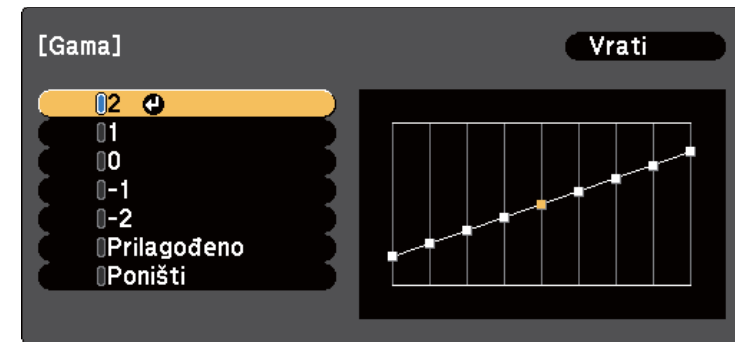

Ako odaberete manju vrijednost, moći ćete smanjiti ukupnu svjetlinu slike, zbog čega će ona postati oštrija. Ako odaberete veću vrijednost, tamna područja slike će postati svjetlija, ali zasićenje boje svjetlijih područja postat će slabije.

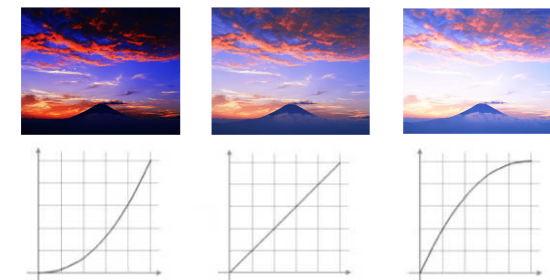



- Ako namjestite **DICOM SIM** kao postavku za **Način rada u boji** u izborniku **Slika** projektora, odaberite vrijednost koja odgovara veličini projekcije.
- Ako veličina projekcije iznosi 80 inča ili manje, odaberite malu vrijednost.
- Ako veličina projekcije iznosi 80 inča ili više, odaberite veliku vrijednost.
- Medicinske slike možda neće biti pravilno reproducirane, što ovisi o vašim postavkama i specifikacijama zaslona.

gumb sa strelicom gore ili strelicom dolje i prilagodite vrijednost odabrane nijanse boje, a nakon toga pritisnite [Enter].

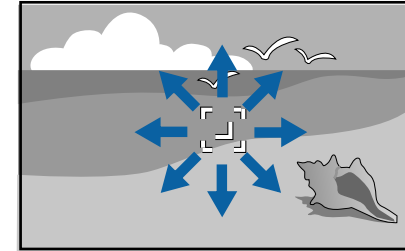

7 Ako želite izvršiti preciznija podešavanja, odaberite **Prilagođeno** i pritisnite [Enter].

8 Prilagodite vrijednost na jedan od sljedećih načina.

- Za odabir nijanse boje koje želite prilagoditi, odaberite **Podesite na slici**. Koristeći gumbe sa strelicama pomaknite pokazivač u dio gdje želite promijeniti svjetlinu, a zatim pritisnite [Enter]. Zatim pritisnite

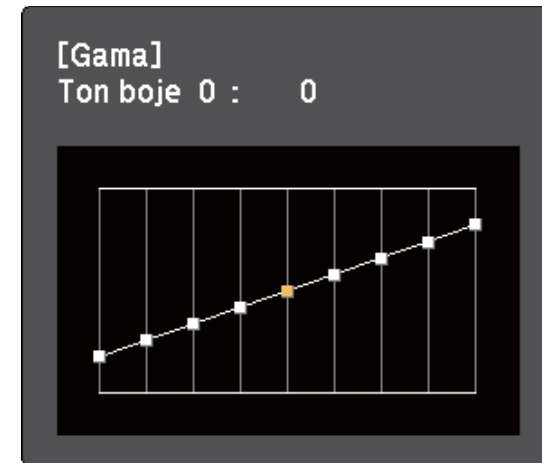

- Za korištenje grafa za podešavanje game, odaberite **Podesite na grafu**. Pritisnite gumb sa strelicom ulijevo ili strelicom udesno kako biste odabrali nijansu boje koju želite prilagoditi. Zatim pritisnite gumb sa

strelicom gore ili strelicom dolje kako biste prilagodili vrijednost, nakon toga pritisnite [Enter].

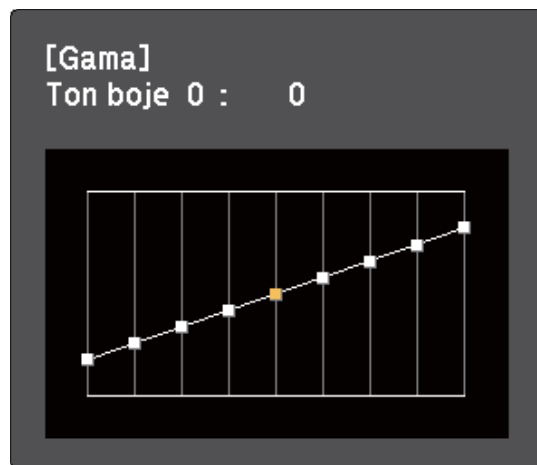

9 Pritisnite [Menu] ili [Esc] za izlaz iz izbornika.

► Srodne poveznice

- "Postavke kvalitete slike - izbornik Slika" [str.119](#)

Gumbi za reguliranje glasnoće upravljaju sustavom unutarnjih zvučnika projektora.

Glasnoću podešavajte odvojeno za svaki priključeni ulazni izvor.

- 1 Uključite projektor i pokrenite prezentaciju.
- 2 Za smanjivanje ili povećavanje glasnoće, pritisnite gumb [Volume] na upravljačkoj ploči ili daljinskom upravljaču.

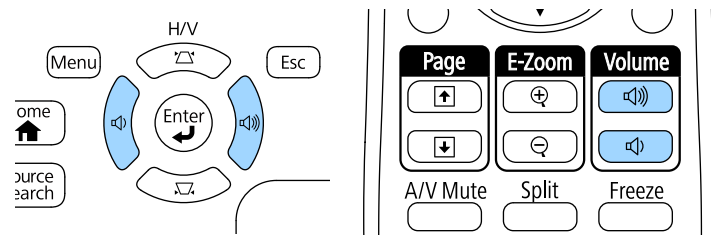

Na zaslonu će se prikazati mjerač glasnoće.

- 3 Za postavljanje glasnoće ulaznog izvora na određenu razinu, odaberite **Glasnoća** na izborniku projektora **Postavke**.

⚠ Oprez

Nemojte pokretati prezentaciju uz visoko postavljenu glasnoću. Iznenađni glasni zvukovi mogu oštetiti sluh.

Uvijek smanjite glasnoću prije isključivanja, tako da je možete postupno povećavati nakon sljedećeg uključivanja.

► Srodne poveznice

- "Postavke značajki projektora - izbornik Postavke" [str.123](#)

Prilagodba značajki projektora

Slijedite upute u ovim odjeljcima za uporabu podesivih značajki projektora.

► Srodne poveznice

- "Projiciranje dviju slika istodobno" [str.64](#)
- "Projiciranje prezentacije pomoću značajke PC Free" [str.67](#)
- "Upravljanje prezentacijom rukama" [str.74](#)
- "Privremeno isključivanje slike i zvuka" [str.77](#)
- "Privremeno zaustavljanje reprodukcije video zapisa" [str.78](#)
- "Zumiranje slika" [str.79](#)
- "Korištenje daljinskog upravljača kao bežičnog miša" [str.80](#)
- "Korištenje daljinskog upravljača kao pokazivača" [str.81](#)
- "Spremanje slike korisničkog logotipa" [str.82](#)
- "Ispravljanje razlike u boji za vrijeme projiciranja s više projektora" [str.85](#)
- "Sigurnosne značajke projektora" [str.88](#)

Značajku podijeljenog zaslona možete koristiti za istodobno projiciranje dviju slika iz različitih izvora slike. Značajkom podijeljenog zaslona upravlja se pomoću daljinskog upravljača ili izbornika projektorora.

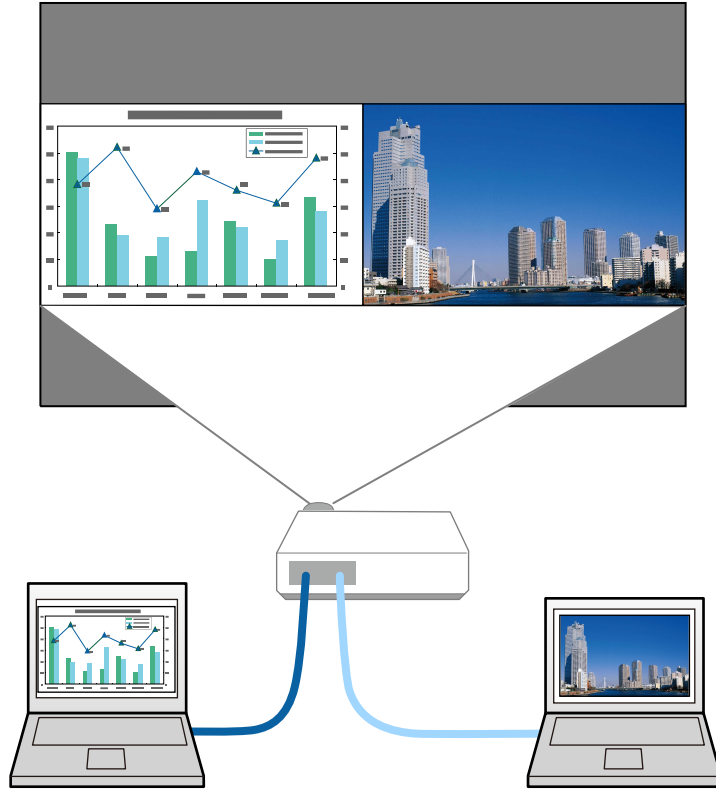

- Dok koristite značajku podijeljenog zaslona, ostale značajke projektorora neće biti dostupne, a neke postavke će se automatski primijeniti na obje slike.

1 Pritisnite gumb [Split] na daljinskom upravljaču.

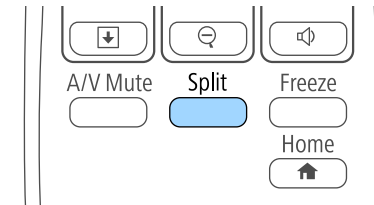

Trenutno odabrani ulazni izvor pomiče se na lijevu stranu zaslona.



Iste funkcije možete izvršiti iz funkcije **Split Screen** na izborniku projektorora **Postavke**.

2 Pritisnite gumb [Menu].

Prikazat će se ovaj zaslon:

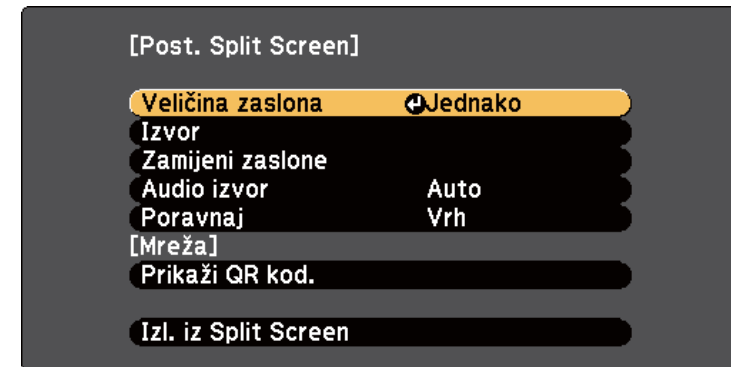

- 3** Ako želite odabrati ulazni izvor za drugu sliku, odaberite postavku **Izvor**, pritisnite [Enter], odaberite ulazni izvor, odaberite **Izvrši** pa pritisnite [Enter].

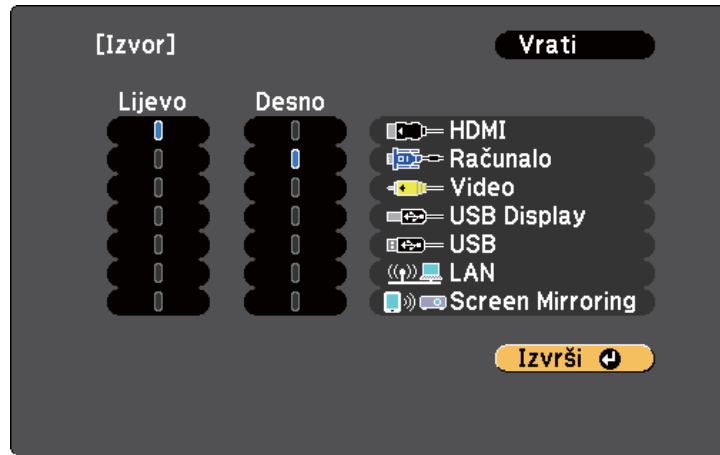

- Možete birati samo ulazne izvore koji se mogu kombinirati.
- Za vrijeme korištenja funkcije podijeljenog zaslona, zaslone **Izvor** će se prikazati kada promijenite ulazni izvor s daljinskog upravljača.

- 4** Za prijelaz između slika, odaberite **Zamijeni zaslone** pa pritisnite [Enter]. Projicirane slike na lijevom i desnom zaslonu zamjenjuju mjesta.

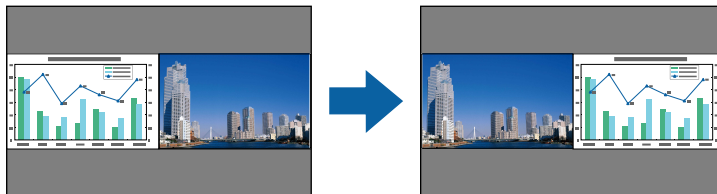

- 5** Ako želite povećati jednu sliku dok smanjujete drugu, odaberite **Veličina zaslona**, pritisnite [Enter], odaberite veličinu i pritisnite [Enter]. Za izlaz iz izbornika pritisnite [Menu].



Ako ste odabrali **Jednako**, slike možda neće biti prikazane u istoj veličini, što ovisi o ulaznim video signalima.

- 6** Za odabir zvuka, odaberite **Audio izvor**, pritisnite [Enter], odaberite mogućnost zvuka i pritisnite [Enter]. Za izlaz iz izbornika pritisnite [Menu].



Odaberite **Auto** kako biste čuli zvuk s najvećeg zaslona ili lijevog zaslona.

- 7** Za poravnavanje projiciranih slika s vrhom zaslona, odaberite **Poravnaj**, pritisnite [Enter], odaberite **Gore** i ponovno pritisnite [Enter]. Za izlaz iz izbornika pritisnite [Menu].

- 8** Za izlaz iz funkcije podijeljenog zaslona, pritisnite [Split] ili [Esc].

» Srodne poveznice

- "Nepodržane kombinacije izvora ulaznog signala za projiciranje s podijeljenim zaslonom" [str.66](#)
- "Ograničenja u vezi projiciranja na podijeljenom zaslonu" [str.66](#)

Nepodržane kombinacije izvora ulaznog signala za projiciranje s podijeljenim zaslonom

Sljedeće kombinacije ulaznih izvora ne mogu se projicirati na podijeljenom zaslonu.

- Computer i Video
- HDMI i Screen Mirroring
- USB Display i USB/LAN
- LAN i Screen Mirroring

Ograničenja u vezi projiciranja na podijeljenom zaslonu

Ograničenja u radu

Tijekom projiciranja na podijeljenom zaslonu nije moguće izvođenje sljedećih radnji.

- Podešavanje izbornika projektor
- E-Zoom
- Promjena formata zaslona (format zaslona bit će postavljen na **Normalno**)
- Radnje uz pomoć gumba [User] na daljinskom upravljaču
- Auto Iris

Ograničenja u vezi slika

- Ako ste prilagodili postavke kao što su **Svjetlina**, **Kontrast**, **Zasićenje boje**, **Nijansa** i **Oštrina** u izborniku projektor **Slika**, te promjene moći će se primijeniti samo na lijevu sliku. Zadane prilagodbe primjenjuju se na sliku s desne strane. Prilagodbe koje utječu na cijelu projiciranu sliku, kao što su

Način rada u boji i **Temperatura boje**, primjenjuju se na lijevu i na desnu sliku.

- Čak i ako izmijenite postavke **Smanjenje buke** i **Uklan. isprepl.** u izborniku projektor **Slika**, postavka **Smanjenje buke** će se postaviti na 0, a postavka **Uklan. isprepl.** na **Isključeno** za sliku na desnoj strani.

☛ **Slika > Poboljšanje slike > Smanjenje buke**

☛ **Slika > Napredno > Uklan. isprepl.**

- Čak i ako postavite **Pozadina zaslona** na **Logotip** na izborniku **Prošireno** projektor, plavi zaslon će se prikazati ako nema ulaznog signala slike.

► Srodne poveznice

- "Zumiranje slika" [str.79](#)
- "Format slike" [str.53](#)
- "Postavke značajki projektor - izbornik Postavke" [str.123](#)
- "Postavljanje funkcije Auto Iris" [str.56](#)
- "Način rada u boji" [str.56](#)
- "Podešavanje boje slike" [str.58](#)
- "Postavke ulaznog signala - izbornik Signal" [str.121](#)
- "Postavke projektor - izbornik Prošireno" [str.125](#)

PC Free značajku projektora možete koristiti uvijek kada je priključen USB uređaj koji sadrži kompatibilne prezentacijske datoteke. To omogućava brzo i jednostavno prikazivanje prezentacije i upravljanje njome pomoću daljinskog upravljača projektora.

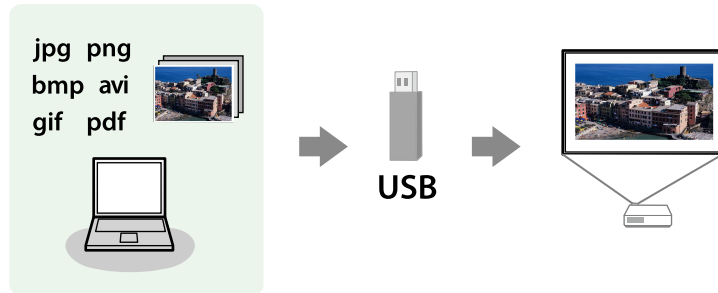

► Srodne poveznice

- "Podržane vrste PC Free datoteka" [str.67](#)
- "Mjere opreza za projekciju pomoću značajke PC Free" [str.68](#)
- "Pokretanje PC Free dijaprojeksijske" [str.68](#)
- "Pokretanje PC Free prezentacije PDF datoteke" [str.70](#)
- "Pokretanje PC Free filmske prezentacije" [str.71](#)
- "Opcije prikaza značajke PC Free" [str.72](#)

Podržane vrste PC Free datoteka

Te vrste datoteka možete projicirati uz pomoć PC Free značajke projektora.



- Za najbolje rezultate stavite datoteke na medij koji je formatiran u sustavu FAT16/32.
- Ako imate poteškoća s projiciranjem medija formatiranih za sustave koji ne koriste Windows datoteke, pokušajte formatirati medij za sustav Windows.

Sadržaj datoteka	Vrsta datoteka (nastavak)	Pojedinosti
Slika	.jpg	Provjerite da datoteka nije: <ul style="list-style-type: none"> • u CMYK formatu • u progresivnom formatu • jako komprimirana • u razlučivosti većoj od 8192 × 8192
	.bmp	Provjerite da datoteka nije: <ul style="list-style-type: none"> • u razlučivosti većoj od 1280 × 800
	.gif	Provjerite da datoteka nije: <ul style="list-style-type: none"> • u razlučivosti većoj od 1280 × 800 • animirana • Isprepletano
	.png	Provjerite da datoteka nije: <ul style="list-style-type: none"> • u razlučivosti većoj od 1280 × 800 * • Isprepletano
PDF	.pdf	Provjerite da datoteka nije: <ul style="list-style-type: none"> • spremljena u formatu za PDF inačice 1.8 ili novije • šifrirana
Film	.avi (JPEG s pokretima)	Podržava samo AVI 1.0. Provjerite da datoteka nije: <ul style="list-style-type: none"> • spremljena s audio kodekom koji nije PCM ili ADPCM • u razlučivosti većoj od 1280 × 720 • Veće od 2 GB

* Ako koristite projektore razlučivosti 1080p, pazite da datoteka nema razlučivost veću od 1920 × 1200.

Mjere opreza za projekciju pomoću značajke PC Free

Ne zaboravite na sljedeće mjere opreza prilikom korištenja značajki PC Free.

- Nemojte odspajati USB uređaj za pohranu za vrijeme pristupanja, u protivnom značajka PC Free možda neće raditi ispravno.
- Na određenim USB uređajima za pohranu sa značajkama PC Free nećete moći koristiti sigurnosne značajke.
- Prilikom priključivanja USB uređaja s kojim je isporučen AC adapter, priključite AC adapter u električnu utičnicu kada koristite uređaj s projektorom.
- Neki USB čitači kartica koji su dostupni u slobodnoj prodaji neće biti kompatibilni s projektorom.
- Projektor odjednom može prepoznati do 5 kartica umetnutih u priključeni čitač kartica.
- Ne možete ispravljati izobličenje geometrije slike za vrijeme projiciranja u PC Free, stoga ispravite oblik slike prije pokretanja prezentacije.
- Kada projicirate u PC Free, možete koristiti sljedeće funkcije.
 - Zamrzni
 - A/V bez tona
 - E-Zoom
 - Pokazivač

► Srodne poveznice

- "Privremeno zaustavljanje reprodukcije video zapisa" [str.78](#)
- "Privremeno isključivanje slike i zvuka" [str.77](#)
- "Zumiranje slika" [str.79](#)
- "Korištenje daljinskog upravljača kao pokazivača" [str.81](#)

Pokretanje PC Free dijaprojekcije

Nakon priključivanja USB uređaja na projektor, možete prijeći na USB ulazni izvor i pokrenuti dijaprojekciju.



- Ako želite dodati posebne efekte ili promijeniti opcije rada značajke PC Free, označite **Opcija** na dnu zaslona i pritisnite [Enter].

1

Pritisnite gumb [USB] na daljinskom upravljaču.

Prikazat će se zaslonski popis datoteka PC Free.



- Ako se prikaže zaslonski prikaz 'Odaberi pogon', gumbima sa strelicama odaberite pogon pa pritisnite [Enter].
- Za prikaz zaslonskog popisa datoteka PC Free označite **Odaberi pogon** u gornjem dijelu zaslona s popisom datoteka i pritisnite [Enter].

2

Za traženje datoteka učinite nešto od sljedećeg:

- Ako želite prikazati datoteke u podmapu na uređaju, koristeći gumbe sa strelicama označite mapu i pritisnite [Enter].

- Za pomicanje unatrag za jednu razinu na uređaju označite **Naz. na vrh** pa pritisnite [Enter].
- Za pregled dodatnih datoteka u mapi označite **Sljedeća stranica** ili **Prethodna stranica** i pritisnite [Enter] ili koristite gumb [Page] gore ili dolje na daljinskom upravljaču.

3 Učinite nešto od sljedećeg:

- Za prikaz pojedinačne slike, gumbima sa strelicama označite sliku pa pritisnite [Enter]. (Pritisnite gumb [Esc] za povratak na zaslon s popisom datoteka.)
- Za prikaz dijaprojeksije svih slika u mapi, gumbima sa strelicama označite opciju **Dijaproj.** u dnu zaslona pa pritisnite [Enter].



- Ako želite promijeniti vrijeme promjene slike, označite **Opcija**, na dnu zaslona i pritisnite [Enter].
- Ako je naziv datoteke duži od područja za prikaz ili sadrži nepodržane simbole, naziv se može skratiti ili promijeniti samo na prikazu zaslona.

4 Koristite sljedeće naredbe za upravljanje prikazom tijekom projekcije:

- Za zaokretanje prikazane slike koristite gumb sa strelicom gore i dolje.

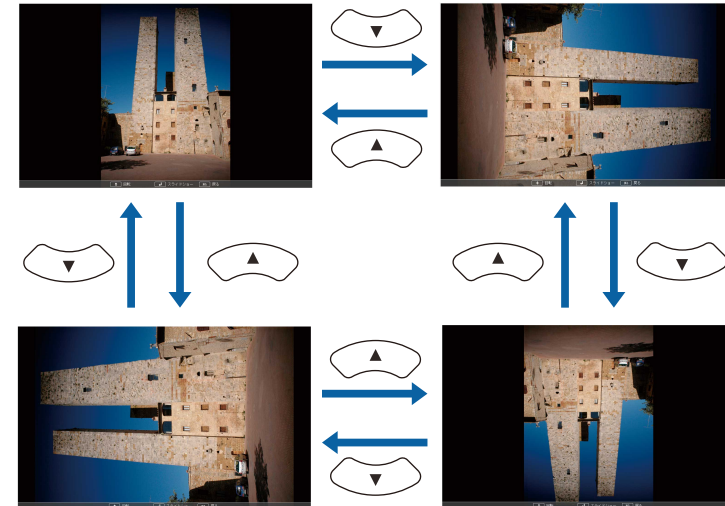

- Za pomicanje na sljedeću ili prethodnu sliku koristite gumb sa strelicom ulijevo ili udesno.

5 Ako želite zaustaviti prikaz, slijedite upute na zaslonu ili pritisnite gumb [Esc].

Vratit ćete se na zaslon s popisom datoteka.

6 Prema potrebi isključite USB uređaj pa odvojite uređaj iz projektor.

» Srodne poveznice

- "Povezivanje na USB uređaj" [str.26](#)
- "Opcije prikaza značajke PC Free" [str.72](#)

Pokretanje PC Free prezentacije PDF datoteke

Nakon priključivanja USB uređaja na projektor, možete prijeći na USB ulazni izvor i pokrenuti prezentaciju PDF datoteke (EB-1795F/EB-1785W/EB-1781W).



- Za vrijeme prezentacije PDF datoteke iz USB uređaja, ne možete činiti sljedeće:
 - objaviti lozinku
 - prikazivati e-potpise, JPEG2000 slike, prozirne efekte, 3D radove ili komentare
 - Reproducirati multimedijски sadržaj
 - Prikazivati šifrirani PDF sadržaj
 - prikazati PDF datoteku bez .pdf nastavka naziva datoteke

- 1** Pritisnite gumb [USB] na daljinskom upravljaču. Prikazat će se zaslون s popisom datoteka PC Free.



- Ako se prikaže zaslون Odaberi pogon, gumbima sa strelicama odaberite pogon pa pritisnite [Enter].
- Za prikaz zaslona Odaberi pogon označite **Odaberi pogon** u gornjem dijelu zaslona s popisom datoteka i pritisnite [Enter].

- 2** Za traženje datoteka učinite nešto od sljedećeg:
 - Ako želite prikazati datoteke u podmapu na uređaju, koristeći gumbе sa strelicama označite mapu i pritisnite [Enter].
 - Za pomicanje unatrag za jednu razinu na uređaju označite **Naz. na vrh** pa pritisnite [Enter].
 - Za pregled dodatnih datoteka u mapi označite **Sljedeća stranica** ili **Prethodna stranica** i pritisnite [Enter] ili koristite gumbе [Page] gore ili dolje na daljinskom upravljaču.
- 3** Gumbima sa strelicama označite datoteku i pritisnite [Enter]. (Pritisnite gumb [Esc] za povratak na zaslон s popisom datoteka.) Prva stranica u PDF datoteci prikazat će se na zaslону pune veličine.



Ako je naziv datoteke duži od područja za prikaz ili sadrži nepodržane simbole, naziv se može skratiti ili promijeniti samo na prikazu zaslona.

- 4** Koristite sljedeće naredbe za upravljanje prikazom tijekom projekcije PDF datoteke:
 - Za pomicanje na sljedeću ili prethodnu stranicu koristite gumb sa strelicom prema gore ili prema dolje.

- Za prikaz izbornika stranica za odabir pritisnite gumb [Esc], pritisnite gumb sa strelicom ulijevo ili udesno kako biste odabrali stranicu pa pritisnite [Enter]. (Ako pritisnete [Esc] dok je prikazan izbornik odabira stranice, on će se zatvoriti.)



- Za povećanje prikaza stranice tako da pristaje na cijeli zaslon, pritisnite [Enter]. Stranice portretne orijentacije proširit će se vodoravno cijelom širinom zaslona, a stranice pejzažne orijentacije proširit će se okomito cijelom visinom zaslona. Za pomicanje stranice kada je stranica prikazana u proširenoj veličini koristite gumbe sa strelicama. Ponovno pritisnite gumb [Enter] za povratak na prikaz u standardnoj veličini.
- Za zaokretanje prikazane stranice koristite gumbe sa strelicom ulijevo i udesno.

5 Za zaustavljanje prikaza pritisnite gumb [Esc], označite **Izadi** pa pritisnite [Enter].

6 Prema potrebi isključite USB uređaj pa odvojite uređaj iz projektora.

► Srodne poveznice

- "Povezivanje na USB uređaj" [str.26](#)

Pokretanje PC Free filmske prezentacije

Nakon priključivanja USB uređaja na projektor, možete prijeći na USB ulazni izvor i pokrenuti vaš film.



- Ako želite promijeniti opcije rada značajke PC Free, označite **Opcija** na dnu zaslona i pritisnite [Enter].

1 Pritisnite gumb [USB] na daljinskom upravljaču. Prikazat će se zaslon s popisom datoteka PC Free.



- Ako se prikaže zaslon Odaberi pogon, gumbima sa strelicama odaberite pogon pa pritisnite [Enter].
- Za prikaz zaslona Odaberi pogon označite **Odaberi pogon** u gornjem dijelu zaslona s popisom datoteka i pritisnite [Enter].

2 Za traženje datoteka učinite nešto od sljedećeg:

- Ako želite prikazati datoteke u podmapu na uređaju, koristeći gumbe sa strelicama označite mapu i pritisnite [Enter].

- Za pomicanje unatrag za jednu razinu na uređaju označite **Naz. na vrh** pa pritisnite [Enter].
- Za pregled dodatnih datoteka u mapi označite **Sljedeća stranica** ili **Prethodna stranica** i pritisnite [Enter] ili koristite gumbе [Page] gore ili dolje na daljinskom upravljaču.

3 Za reprodukciju filma, gumbima sa strelicama označite datoteku pa pritisnite [Enter].



- Ako je naziv datoteke duži od područja za prikaz ili sadrži nepodržane simbole, naziv se može skratiti ili promijeniti samo na prikazu zaslona.
- Ako u nizu želite reproducirati sve filmove u mapi, odaberite opciju **Dijaproj.** u dnu zaslona.

4 Za zaustavljanje reprodukcije filma, pritisnite gumb [Esc], označite **Izadi** pa pritisnite [Enter].

Vratit ćete se na zaslon s popisom datoteka.

5 Prema potrebi isključite USB uređaj pa odvojite uređaj iz projektora.

► **Srodne poveznice**

- "Povezivanje na USB uređaj" [str.26](#)
- "Opcije prikaza značajke PC Free" [str.72](#)

Opcije prikaza značajke PC Free

Možete odabrati sljedeće opcije prikaza kada koristite značajku PC Free. Za pristup ovom zaslonu označite **Opcija** u dnu zaslona s popisom datoteka PC Free, a zatim pritisnite [Enter].

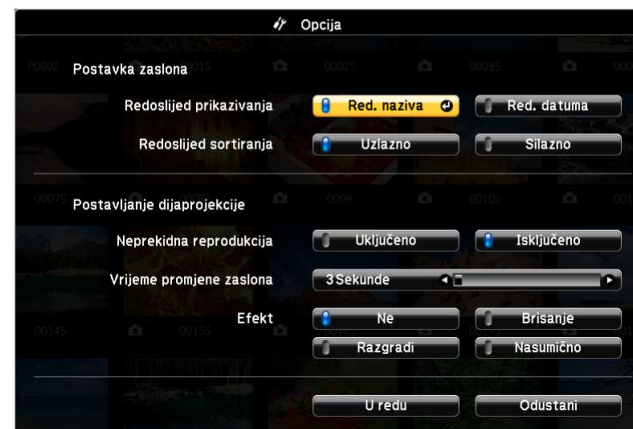

Postavka	Opcije	Opis
Redoslijed prikazivanja	Red. naziva	Prikazuje datoteke prema redoslijedu naziva
	Red. datuma	Prikazuje datoteke prema redoslijedu datuma
Redoslijed sortiranja	Uzlazno	Sortira datoteke od prve prema posljednjoj
	Silazno	Sortira datoteke od posljednje prema prvoj
Neprekidna reprodukcija	Uključeno	Kontinuirano prikazuje dijaprojekciju
	Isključeno	Jednom prikazuje dijaprojekciju
Vrijeme promjene zaslona	Ne	Ne prikazuje sljedeću datoteku automatski

Postavka	Opcije	Opis
	1 sekunda do 60 sekundi	Prikazuje datoteke za odabrano vrijeme i automatski prelazi na sljedeću datoteku; slike u velikoj razlučivosti prebacivat će se sporije
Efekt	Ne	Nema efekta
	Brisanje	Prijelazi između slika pomoću efekta brisanja
	Razgradi	Prijelazi između slika pomoću efekta razgradnje
	Nasumično	Prijelazi između slika pomoću raznih nasumičnih efekata

Možete koristiti značajku Prezenter pokreta za upravljanje prezentacijama rukama, što omogućava prezentiranje ispred zaslona bez korištenja daljinskog upravljača za prezentaciju (EB-1795F/EB-1785W/EB-1781W).

Značajka Prezenter pokreta dostupna je pod sljedećim uvjetima:

- Postavka **Prezenter pokreta** postavljena je na **Uključeno** na izborniku **Postavke** projektora
 - ☛ **Postavke > Prezenter pokreta > Prezenter pokreta**
- Postavka **Projekcija** postavljena je na **Prednja** ili **Prednja/Strop** na izborniku **Prošireno** projektora
- Veličina zaslona iznosi 100 inča ili manje
- Udaljenost projekcije iznosi otprilike 0,9 do 2,2 m
- Kut projekcije je otprilike 30° udesno ili ulijevo te 20° gore ili dolje
- Uspostavljena je veza sa značajkom Screen Mirroring s radnim dopuštenjima koja omogućavaju upravljanje projektorom preko tipkovnice ili miša spojenog uređaja. (Samo Windows 10)



Podesite postavke slike kao što su geometrija slike i način rada u boji prije pokretanja značajke Prezenter pokreta. Kod podešavanja postavki slike pri korištenju značajke Prezenter pokreta, marker se možda neće ispravno prepoznati.

1 Spojite projektor s računalom pomoću signalnog kabela ili mreže.

2 Ako želite spojiti računalu bez korištenja USB-B priključka projektor, priključite USB kabel u USB-B priključak projektor i u USB priključak na računalu (za podršku značajke Prezenter pokreta).



Kod spajanja računala koristeći EasyMP MultiPC Projection ili Screen Mirroring povezivanja u sustavu Windows 10 ne morate priključiti USB kabel.

3 Uključite projektor i pokrenite prezentaciju.

4 Pritisnite gumb [Gesture] na daljinskom upravljaču.

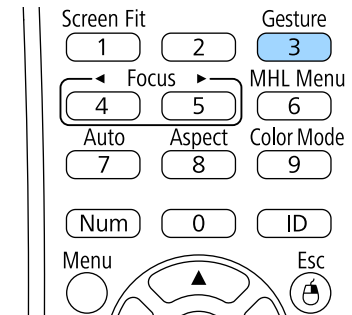

Prikazuje se izbornik za značajku Prezenter pokreta.

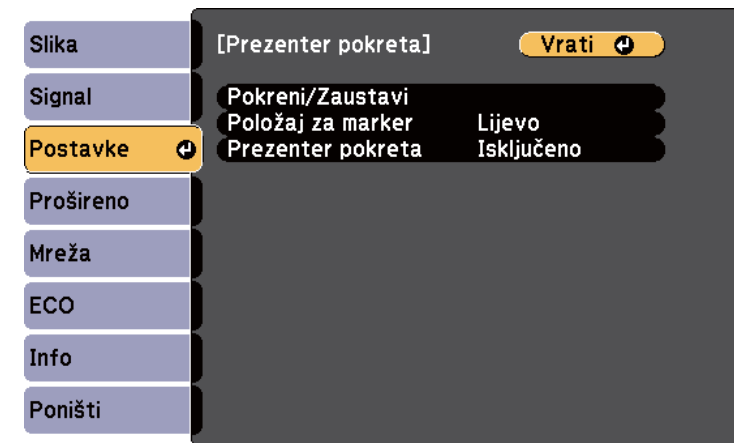

Izbornik za značajku Prezenter pokreta također se može prikazati držanjem gumba [Screen Fit] u upravljačkoj ploči tri sekunde ili odabirom značajke **Prezenter pokreta** u izborniku **Postavke** projektor.

5 Odaberite **Pokreni/Zaustavi**.

Prikazuje se zaslon za podešavanje s markerima (oznakama) na strani zaslona. Kod korištenja značajke Prezenter pokreta slika je nešto manja.

6 Rukom prekrijte jedan od navedenih markera na zaslonu. Maknite ruku dok se mijenja boja ikone pored markera.

- Za prijelaz na sljedeći slajd ili stranicu, prekrijte marker pored ikone



- Za prijelaz na prethodni slajd ili stranicu, prekrijte marker pored ikone



- Odmaknite se od markera kako ih ne bi slučajno prekrili kad to ne želite.
- Markeri nisu dostupni za sljedeće ulazne izvore.
 - Computer (komponentni video)
 - Video
 - USB-A
 - LAN (Epson iProjection)
 - Screen Mirroring (ako uređaj ne podržava User Interface Back Channel (UIBC))
- Za izvore slika HDMI i Computer (RGB) možete koristiti markere na sustavima Windows 2000 i novijim ili OS X 10.5.x i novijim.

7 Za zatvaranje značajke Prezenter pokreta pritisnite gumb [Gesture].



Značajku Prezenter pokreta također možete zatvoriti pritiskom na gumb [Screen Fit] u upravljačkoj ploči ili odabirom **Pokreni/Zaustavi** na izborniku **Postavke** projektor.

☞ **Postavke > Prezenter pokreta > Pokreni/Zaustavi**

▶▶ Srodne poveznice

- "Ograničenja prezentera pokreta" [str.75](#)

Ograničenja prezentera pokreta

Ograničenja u radu

Ne možete promijeniti sljedeće postavke dok koristite značajku Prezenter pokreta.

- Aut. traženje izvora (automatski postavljeno na **Isključeno**)
- Auto Iris (automatski postavljeno na **Isključeno**)

- Optimizator svjetla (automatski postavljeno na **Isključeno**)
- Potrošnja energije

Funkcionalna ograničenja

Kod izvođenja sljedećih funkcija punog zaslona, značajka Prezenter pokreta bit će privremeno otkazana. Nakon dovršetka tih funkcija, ponovno možete koristiti značajku Prezenter pokreta.

- Početni zaslon
- Testni uzorak
- Split Screen
- Korisnički logotip

Kod pomicanja projektoru ili izvođenja sljedećih prilagodbi oblika slike, značajka Prezenter pokreta se zaustavlja. Za ponovno korištenje značajke Prezenter pokreta, ponovno pokrenite značajku nakon dovršetka prilagodbi.

- Screen Fit
- Podešavanje postavke Geometrija slike
- Quick Corner
- Projekcija
- Poništi
- Poništi sve

Na velikim nadmorskim visinama ili mjestima podložnim visokim temperaturama slika će možda postati tamnija i značajka Prezenter pokreta će se možda zaustaviti. Za ponovno korištenje značajke Prezenter pokreta, ponovno pokrenite značajku nakon što se projektor ohladi.

Projiciranu sliku i zvuk možete privremeno isključiti ako želite preusmjeriti pažnju gledatelja tijekom prezentacije. Međutim, svi zvukovi i video slike nastavit će s radom pa nećete moći nastaviti projekciju s mjesta na kojoj ste je zaustavili.

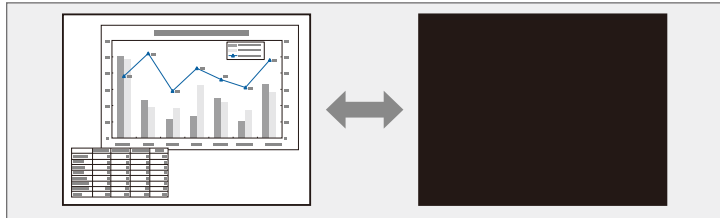

Ako želite prikazati sliku kao što je logotip tvrtke ili sliku nakon pritiska gumba [A/V Mute], odaberite zaslon prikazan u postavci **A/V bez tona** u izborniku **Prošireno** projektor.

☛ **Prošireno > Zaslon > A/V bez tona**

1 Pritisnite gumb [A/V Mute] na daljinskom upravljaču za privremeno zaustavljanje projekcije i utišavanje svih zvukova.

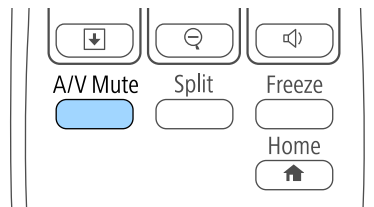

2 Ako želite ponovno uključiti sliku i zvuk, ponovno pritisnite [A/V Mute].



- Projekciju možete zaustaviti i koristeći pomičnu ručicu A/V bez tona na projektoru.
- Napajanje projektor automatski se isključuje 30 minuta nakon omogućavanja značajke A/V Mute. Ovu značajku možete onemogućiti u izborniku **ECO**.
 - ☛ **ECO > Vrijeme pokl. leće**
 - ☛ **ECO > Tajmer A/V utišav.**
- Lampa i dalje radi tijekom značajke A/V bez tona, zbog čega se nastavlja brojati vrijeme rada lampe.

» Srodne poveznice

- "Postavke projektor - izbornik Prošireno" [str.125](#)
- "Postavke projektor - izbornik ECO" [str.134](#)

Možete privremeno zaustaviti reprodukciju video zapisa ili računalnu prezentaciju i zadržati trenutnu sliku na zaslonu. Međutim, svi zvukovi i video slike nastaviti će s radom pa nećete moći nastaviti projekciju s mjesta na kojoj ste je zaustavili.

- 1** Pritisnite gumb [Freeze] na daljinskom upravljaču da zaustavite reprodukciju video zapisa.

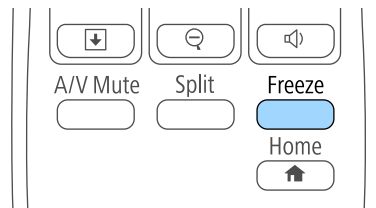

- 2** Za nastavak reprodukcije video zapisa u tijeku ponovno pritisnite [Freeze].

Ako želite privući pažnju na određeni dio prezentacije, možete zumirati dio slike i povećati njen prikaz na zaslonu.

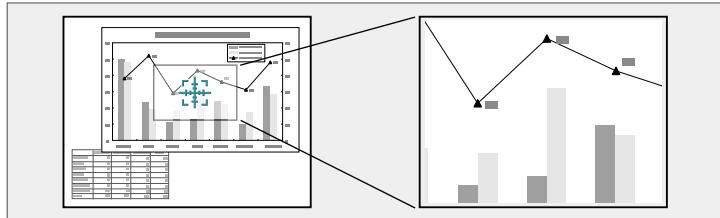

Projicira se povećana slika, a na zaslonu se prikazuje i omjer povećanja. Odabrano područje može se povećati od jedan do četiri puta u 25 koraka. Kod projiciranja slika s Epson kamere za dokumente putem USB veze možete povećati odabrano područje od jedan do osam puta u 57 koraka.

1 Pritisnite gumb [E-Zoom] + na daljinskom upravljaču.

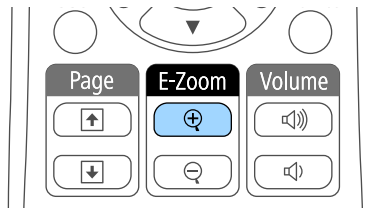

Na zaslonu će se prikazati ciljnik koji označava sredinu područja za zumiranje.

2 Koristite sljedeće gumbе na daljinskom upravljaču za podešavanje zumirane slike:

- Koristite gumbе za strelicama za postavljanje ciljnika u područje slike koje želite zumirati. Za dijagonalno pomicanje ciljnika istodobno pritisnite bilo koji par susjednih gumba sa strelicama.
- Više puta pritisnite gumb [E-Zoom] + za zumiranje područja slike. Pritisnite i zadržite gumb [E-Zoom] + za brže zumiranje.
- Za panoramsko pomicanje po zumiranom području slike koristite gumbе sa strelicama.
- Ako želite odzumirati sliku, pritisnite gumb [E-Zoom] -.
- Za povratak na izvornu veličinu slike pritisnite [Esc].

Daljinski upravljač projektor možete koristiti kao bežični miš za udaljeno upravljanje projekcijom s računala.



Značajke bežičnog miša možete koristiti sa sustavima Windows Vista i novijima ili OS X 10.7.x i novijima.

- 1** Projektor u računalu priključite koristeći priključak USB-B, Computer ili HDMI na projektoru.



Funkcija bežičnog miša ne radi kada se slike projiciraju s uređaja priključenog na HDMI priključak posredstvom MHL kabela.

- 2** Ako ste računalu priključili na neki drugi priključak, a ne na USB-B, također priključite i USB kabel na priključak USB-B projektor te u USB priključak na računalu (radi podrške za bežični miš).
- 3** Pokrenite prezentaciju.
- 4** Prezentacijom upravljajte koristeći sljedeće gumbе na daljinskom upravljaču:

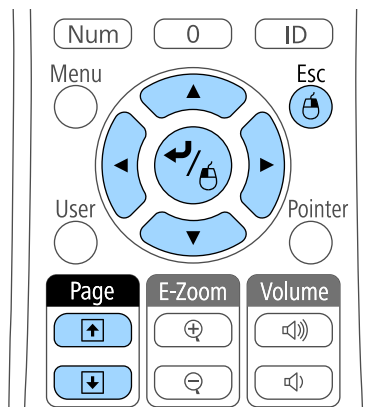

- Za pomicanje kroz slajdove ili stranice koristite gumbе [Page] gore ili dolje.
- Za pomicanje pokazivača na zaslonu koristite gumbе sa strelicama. Za dijagonalno pomicanje kursora, istodobno pritisnite bilo koji par susjednih gumbа sa strelicama.
- Za lijevi klik jednom pritisnite gumb [Enter] (pritisnite ga dvaput za dvostruki klik). Za desni klik pritisnite gumb [Esc].
- Za povlačenje i puštanje zadržite gumb [Enter] dok pomičete pokazivača koristeći gumbе sa strelicama, a zatim otpustite [Enter] na određistu.



- Ako su postavke za gumb miša na računalu obrnute, bit će obrnuto i upravljanje gumbima na daljinskom upravljaču.
- Funkcija bežičnog miša ne radi u sljedećim uvjetima:
 - Kada se prikazuje izbornik projektor ili zaslon Pomoć.
 - Kada koristite funkcije koje nisu funkcija Bežični miš (kao što je podešavanje glasnoće).
No kad koristite funkcije E-Zoom ili Pokazivač, dostupna je funkcija pomicanja za stranicu gore ili dolje.

» Srodne poveznice

- "Zumiranje slika" [str.79](#)
- "Korištenje daljinskog upravljača kao pokazivača" [str.81](#)

Daljinski upravljač projektoru možete koristiti kao pokazivač koji će vam pomoći da pažnju publike usmjerite na važne informacije na zaslonu. Zadani oblik pokazivača je strelica. Oblik možete promijeniti u postavci **Oblik pokazivača** u izborniku projektoru **Postavke**.

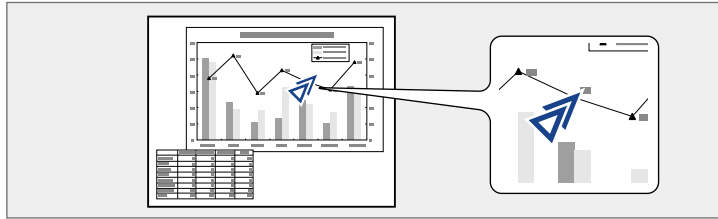

► Srodne poveznice

- "Postavke značajki projektoru - izbornik Postavke" [str.123](#)

1 Pritisnite gumb [Pointer] na daljinskom upravljaču.

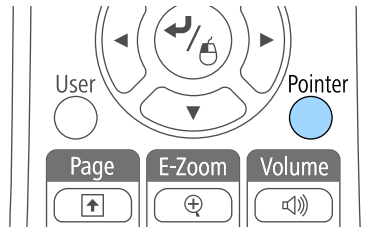

2 Koristite gumba sa strelicama za pomicanje pokazivača po zaslonu. Za dijagonalno pomicanje pokazivača, istodobno pritisnite bilo koji par susjednih gumba sa strelicama.

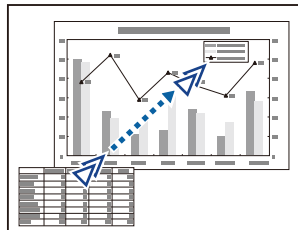

3 Pritisnite [Esc] da uklonite pokazivač sa zaslona.

Sliku možete spremiti na projektor i prikazati je nakon svakog njegova uključivanja. Sliku možete prikazati i ako projektor ne dobija ulazni signal ili ako ste privremeno zaustavili projekciju (koristeći funkciju A/V bez tona). Ova slika naziva se zaslon s korisničkim logotipom.

Kao korisnički logotip možete odabrati fotografiju, grafički prikaz ili logotip tvrtke, što je korisno tijekom prepoznavanja vlasnika projektoru u funkcijama onemogućavanja krađe. Možete onemogućiti promjene u korisničkom logotipu postavljanjem zaštitne lozinke.



- Nakon spremanja korisničkog logotipa nećete se moći vratiti na tvornički zadani logotip.
- Ako je postavka **Zašt. koris. logo.** postavljena na **Uključeno** na izborniku **Zaštita lozinkom**, postavite je na **Isključeno** prije spremanja korisničkog logotipa.
- Kada kopirate postavke izbornika s jednog na drugi projektor koristeći značajku skupnog podešavanja, kopirat će se i korisnički logotip. Ne registrirajte podatke za koje ne želite da se dijele kao korisnički logotip između više projektoru.

1 Prikažite sliku koju želite projicirati kao korisnički logotip.

2 Pritisnite gumb [Menu] u upravljačkoj ploči ili na daljinskom upravljaču.

3 Odaberite izbornik **Prošireno** pa pritisnite [Enter].



4 Odaberite **Korisnički logotip** pa pritisnite [Enter].

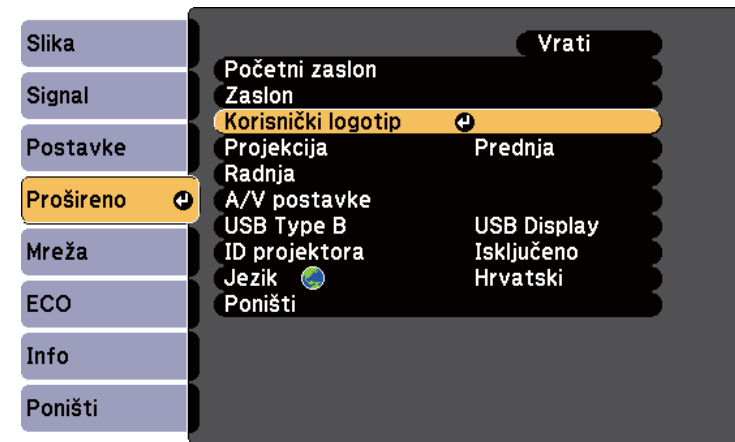

Prikazat će se upit o tome želite li prikazanu sliku koristiti kao korisnički logotip.



Podešavanja kao što su Geometrija slike, E-Zoom ili Dimenzija privremeno se otkazuju ako odaberete **Korisnički logotip**.

- 5** Odaberite **Da** pa pritisnite [Enter].
Preko vaše slike prikazat će se okvir za odabir.



Ovisno o trenutnom signalu slike, veličina zaslona mogla bi se promijeniti tako da odgovara razlučivosti signala slike.

- 6** Gumbima sa strelicama označite područje slike koje želite koristiti kao korisnički logotip pa pritisnite [Enter].

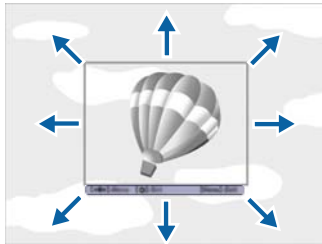

Prikazat će se upit želite li odabrati to područje slike.



Ne možete mijenjati veličinu područja slike (400 × 300 piksela).

- 7** Odaberite **Da** pa pritisnite [Enter]. (Ako želite promijeniti odabrano područje, odaberite **Ne**, pritisnite [Enter] i ponovite zadnji korak.)
Prikazat će se izbornik za faktor povećanja za Korisnički logotip.

- 8** Odaberite postotak povećanja pa pritisnite [Enter].

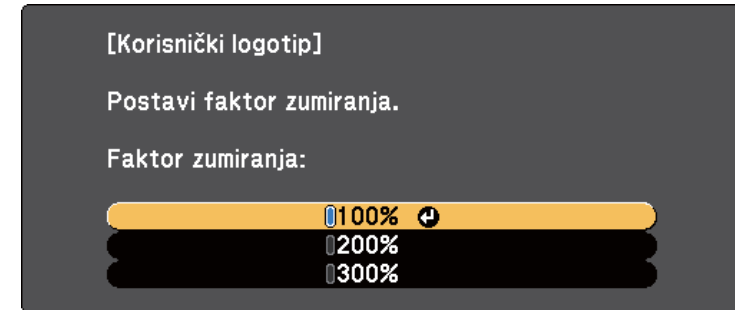

Prikazat će se upit o tome želite li prikazanu sliku spremiti kao korisnički logotip.

- 9** Odaberite **Da** pa pritisnite [Enter].
Korisnički logotip će biti prebrisan i prikazat će se poruka o dovršetku.

- 10** Pritisnite [Esc] za zatvaranje zaslona poruke.

- 11** Odaberite izbornik **Prošireno** pa pritisnite [Enter].

- 12** Odaberite **Zaslon** pa pritisnite [Enter].

- 13** Odaberite kada želite da se prikaže zaslon Korisnički logotip:
- Ako želite da se prikazuje uvijek kada nema ulaznog signala, odaberite **Pozadina zaslona** i postavite je u **Logotip**.
 - Ako želite da se prikazuje nakon svakog uključivanja projektora, odaberite **Zaslon pokretanja** i postavite ga u **Uključeno**.
 - Ako želite da se prikazuje svaki put kad pritisnete gumb [A/V Mute], odaberite **A/V bez tona** i postavite na **Logotip**.

Za sprječavanje promjene postavki Korisnički logotip bez unosa lozinke, postavite postavku **Zašt. koris. logo.** na **Uključeno** u izborniku **Zaštita lozinkom** i postavite lozinku.

► Srodne poveznice

- "Privremeno isključivanje slike i zvuka" [str.77](#)
- "Odabir vrsta sigurnosnih lozinke" [str.89](#)

Kada povežete više projektor za projiciranje slika, možete ispraviti svjetlinu i nijansu boje za sliku svakog projektor tako da boje slika sa svakog projektor budu vrlo slične.

Možete odrediti jedinstveni ID za svaki projektor kako biste ih mogli zasebno koristiti pomoću daljinskog upravljača, a zatim ispraviti svjetlinu i boju za svaki projektor.



- U nekim slučajevima svjetlina i ton boje možda neće biti sasvim usklađeni čak ni nakon ispravljanja.
- Ako razlike u svjetlini i nijansi boje s vremenom postaju izraženije, ponovite postavljanje.

► Srodne poveznice

- "Namještanje ID-a projektor" [str.85](#)
- "Odabir projektor kojime želite upravljati" [str.85](#)
- "Prilagođavanje kvalitete prikaza više projektor" [str.86](#)

Namještanje ID-a projektor

Ako daljinskim upravljačem želite upravljati s više projektor, odredite svakom projektoru jedinstveni ID.

- 1** Pritisnite gumb [Menu] u upravljačkoj ploči ili na daljinskom upravljaču.
- 2** Odaberite izbornik **Prošireno** pa pritisnite [Enter].
- 3** Odaberite **ID projektor** pa pritisnite [Enter].

- 4** Gumbima sa strelicama odaberite identifikacijski broj koji želite koristiti za projektor. Zatim pritisnite [Enter].

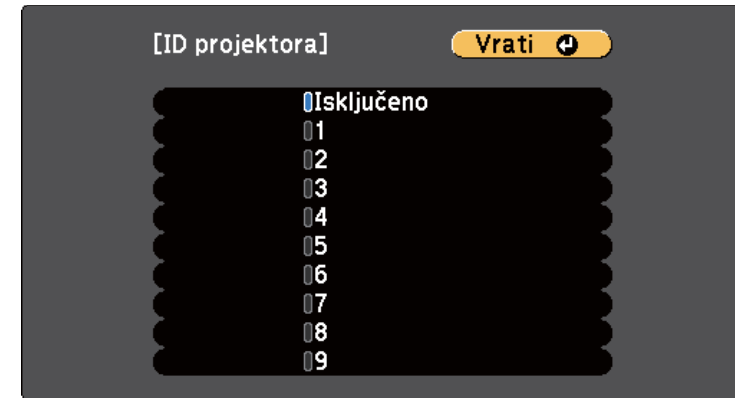

- 5** Pritisnite [Menu] ili [Esc] za izlaz iz izbornika. Ponovite ove korake za sve ostale projekte kojima želite upravljati pomoću jednog daljinskog upravljača.

Odabir projektor kojime želite upravljati

Nakon određivanja ID-a projektor, odaberite ID za projektor kojime želite upravljati pomoću daljinskog upravljača.

- 1** Usmjerite daljinski upravljač u željeni projektor i pritisnite gumb [ID].

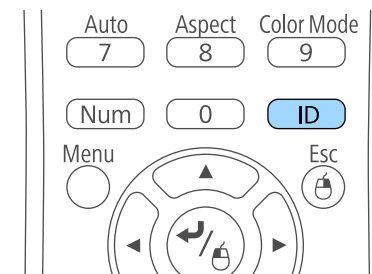

Na projiciranom zaslonu će se prikazati trenutni ID projektor. On će nestati nakon otprilike tri sekunde.

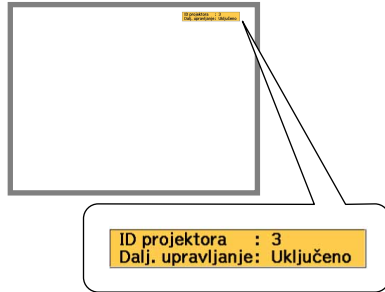

- Ako pomoću daljinskog upravljača odaberete 0, moći ćete upravljati svim projektorima neovisno o postavci za ID projektor.
- Morate odabrati ID projektor s daljinskog upravljača svaki put kada uključite projektor kojime ste odlučili upravljati. Kada uključite projektor, 0 će biti odabrano kao ID daljinskog upravljača projektor.
- Kad postavku **ID projektor** postavite na **Isključeno**, projektorom ćete moći upravljati pomoću daljinskog upravljača s ID-om kojeg ste odabrali pomoću daljinskog upravljača.

- 2** Držeći pritisnutim gumb [ID], pritisnite brojači gumb koji odgovara ID-u projektor kojim želite upravljati.

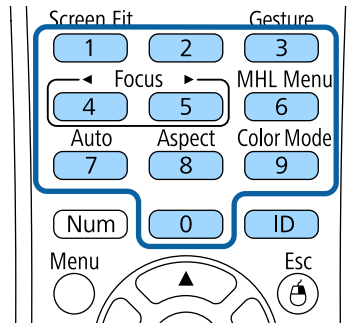

Projektor kojim želite upravljati je odabran.

- 3** Pritisnite gumb [ID] kako biste provjerili je li uspješno postavljanje ID-a. Projektor će prikazati poruku.
- Ako je daljinski upravljač naveden kao **Uključeno**, projektorom možete upravljati putem daljinskog upravljača.
 - Ako je daljinski upravljač naveden kao **Isključeno**, projektorom ne možete upravljati putem daljinskog upravljača. Ponovite gornje korake da aktivirate daljinski upravljač.

Prilagođavanje kvalitete prikaza više projektor

Možete prilagoditi kvalitetu prikaza više projektor koji će projicirati jedan pored drugog.

- 1** Uključite sve projektore na kojima želite prilagođavati kvalitetu prikaza.
- 2** Postavite ID brojeve na svakom projektoru.
- 3** Pobrinite se da svi projektori koriste istu postavku za Način rada u boji.
- 4** Odaberite ID daljinskog upravljača za prvi projektor.

- 5** Pritisnite gumb [Menu], odaberite izbornik **Slika** pa pritisnite [Enter].



- 6** Prema potrebi odaberite postavke.
- 7** Odaberite ID daljinskog upravljača tako da on odgovara projektoru, zatim po potrebi ponovno namjestite postavke u izborniku Slika tako da one odgovaraju prikazu projektora.

Projektor možete osigurati od krađe ili neželjene upotrebe korištenjem sljedećih sigurnosnih značajki:

- Sigurnosna lozinka onemogućava korištenje projektora osobama koje je ne znaju, a onemogućava i promjene u početnom zaslonu i drugim postavkama. Ona djeluje kao zaštita od krađe, jer se ukradeni projektor ne može koristiti, a možete ograničiti tko može koristiti projektor.
- Sigurnosno zaključavanje gumba blokira korištenje projektora pomoću gumba na upravljačkoj ploči. Funkcija je korisna na izložbama i sajmovima kada želite deaktivirati sve gumbе tijekom projekcije, ili u školi kada želite ograničiti uporabu gumba.
- Sigurnosno uže fizički pričvršćuje projektor na svom mjestu.

► Srodne poveznice

- "Vrste sigurnosnih lozinki" [str.88](#)
- "Zaključavanje gumba projektora" [str.91](#)
- "Montaža sigurnosnog užeta" [str.92](#)

Vrste sigurnosnih lozinki

Možete postaviti sljedeće vrste sigurnosnih lozinki koristeći jednu zajedničku lozinku:

- Lozinka **Zaštita pri uklj.** svima onemogućava korištenje projektora bez prethodnog unosa lozinke. Kod ukopčavanja kabela za napajanje i prvog uključivanja projektora potrebno je unijeti točnu lozinku. Ovo vrijedi i za Izr. napajanje uklj. i Autom. uključivanje.
- Lozinka **Zašt. koris. logo.** svima onemogućava promjenu korisničkog zaslona kojeg projektor prikazuje prilikom uključivanja, kada nema ulaznog signala ili ako koristite značajku A/V bez tona. Korisnički zaslon obeshrabruje kradljivce tako što prepoznaje vlasnika projektora.
- Lozinka **Mrežna zaštita** svima onemogućava promjenu postavki projektora **Mreža**.

- Lozinka za **Screen Mirroring - zašt.** onemogućava promjenu postavki projektora za Screen Mirroring (EB-1795F/EB-1785W).

► Srodne poveznice

- "Određivanje lozinke" [str.88](#)
- "Odabir vrsta sigurnosnih lozinki" [str.89](#)
- "Unos lozinke za korištenje projektora" [str.90](#)

Određivanje lozinke

Postavite lozinku prilikom prve upotrebe projektora.



Nema zadane lozinke. Morate postaviti lozinku.

- 1** Držite pritisnutim gumb [Freeze] na daljinskom upravljaču u trajanju otprilike pet sekundi.

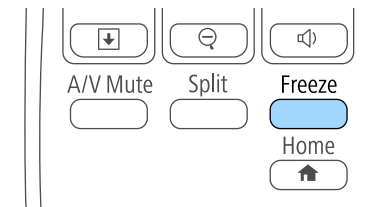

Prikazat će se izbornik postavki Zaštita lozinkom.



- Ako nema postavljene lozinke, prikazat će se zaslon s upitom za postavljanje lozinke koji je uvjet za prikaz izbornika postavki Zaštita lozinkom.
- Ako je Zaštita lozinkom već aktivirana, unesite točnu lozinku da bi se prikazao izbornik postavki Zaštita lozinkom.

- 2** Odaberite **Lozinka** pa pritisnite [Enter].

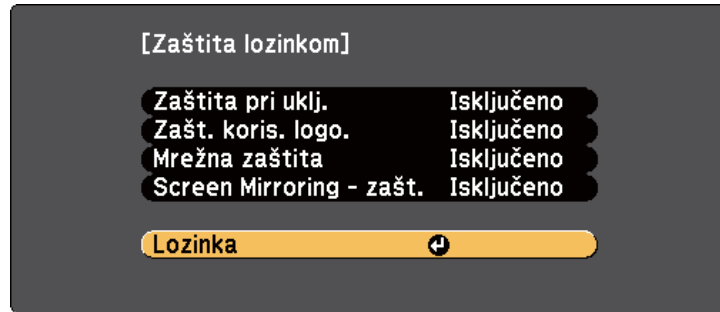

Prikazat će se upit **Promijeniti lozinku?**.

- 3** Odaberite **Da** pa pritisnite [Enter].



Ako odaberete **Ne**, ponovno će se prikazati izbornik postavki Zaštita lozinkom.

- 4** Držite pritisnutim gumb [Num] na daljinskom upravljaču i koristeći numeričke gumbе, odredite četveroznamenkastu lozinku.

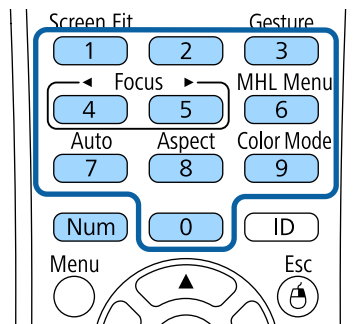

Lozinka se prikazuje u obliku **** kako je unosite. Nakon unosa četvrte znamenke, prikazat će se upit za potvrdom.

- 5** Ponovno unesite lozinku.
Prikazat će se poruka **Lozinka je prihvaćena**. Upišete li neispravnu lozinku, prikazuje se poruka sa zahtjevom da ponovno upišete lozinku.
- 6** Pritisnite [Esc] za povratak u izbornik.
- 7** Zabilježite lozinku i čuvajte je na sigurnom mjestu.

Odabir vrsta sigurnosnih lozinki

Nakon određivanja lozinke, prikazat će se ovaj izbornik koji vam omogućava odabir vrsta sigurnosnih lozinki koje želite koristiti.

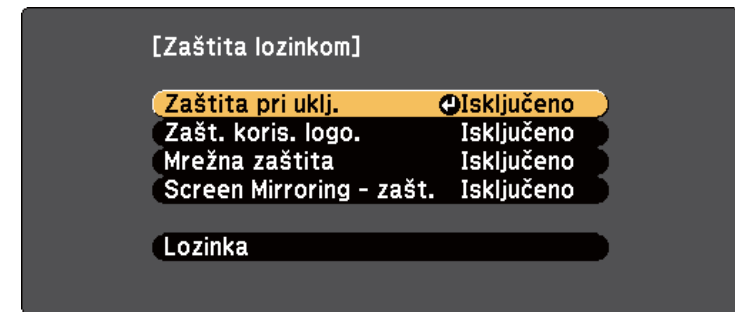

Ako ne vidite ovaj izbornik, pet sekundi zadržite gumb [Freeze] na daljinskom upravljaču do pojavljivanja izbornika.

- Za sprječavanje neovlaštene uporabe projektora, odaberite **Uključeno** kao postavku **Zaštita pri uklj.**
- Za sprječavanje promjena na zaslonu Korisnički logotip ili povezanim postavkama prikaza, odaberite **Uključeno** kao postavku **Zašt. koris. logo.**
- Za sprječavanje promjena mrežnih postavki, odaberite **Uključeno** kao postavku **Mrežna zaštita.**

- Za sprječavanje promjena u postavkama funkcije Screen Mirroring projektor, odaberite **Uključeno** kao vrijednost postavke **Screen Mirroring - zašt** (EB-1795F/EB-1785W).

Na projektor možete zalijepiti naljepnicu o zaštićenosti uređaja lozinkom, što može poslužiti kao dodatna zaštita od krađe.



Držite daljinski upravljač na sigurnom mjestu; ako ga izgubite, nećete moći unijeti lozinku.

Unos lozinke za korištenje projektor

Kada se prikaže zaslon za upis lozinke, unesite točnu lozinku.

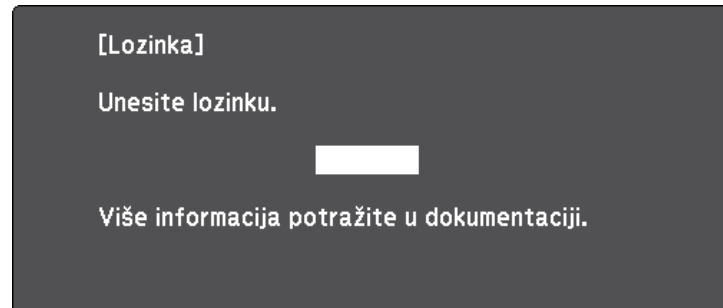

- 1** Držite pritisnutim gumb [Num] na daljinskom upravljaču dok unosite lozinku pomoću numeričkih gumba.

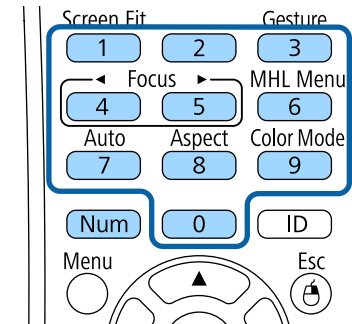

Zatvorit će se zaslon za upis lozinke.

- 2** Ako je lozinka netočna, prikazat će se odgovarajuća poruka i upit da pokušate ponovno. Za nastavak unesite točnu lozinku.

Pozor

- Upišete li triput zaredom netočnu lozinku, otprilike 5 minuta se prikazuje poruka **Rad projektor će biti zaključan.**, a zatim projektor prelazi u način na čekanju. Ako se to dogodi, izvucite kabel iz strujne utičnice, ponovno ga priključite i ponovno uključite projektor. Projektor ponovno prikazuje zaslon za upis lozinke kako biste mogli upisati ispravnu lozinku.
- Ako zaboravite lozinku, zabilježite broj "**Kod zahtjeva: xxxxx**" koji se prikazuje na zaslonu i obratite se u Epson radi pomoći.
- Ako nastavite ponavljati gore navedeni postupak i 30 puta zaredom unesete pogrešnu lozinku, prikazat će se poruka **Rad projektor će biti zaključan. Kontaktirajte Epson kao što je opisano u dokumentaciji.**, a projektor neće više ne prihvaća upisivanje lozinke. Obratite se u Epson za pomoć.

Zaključavanje gumba projektora

Možete zaključati gume na upravljačkoj ploči ako svima želite onemogućiti korištenje projektora. Projektorom se i dalje može upravljati pomoću daljinskog upravljača.

1 Pritisnite gumb [Menu] u upravljačkoj ploči ili na daljinskom upravljaču.

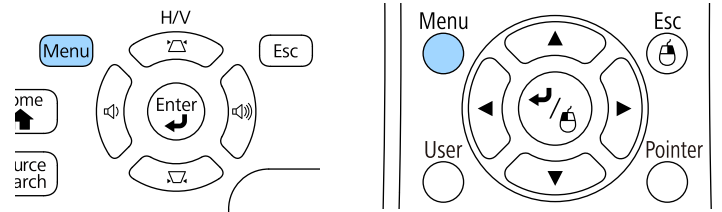

2 Odaberite izbornik **Postavke** pa pritisnite [Enter].

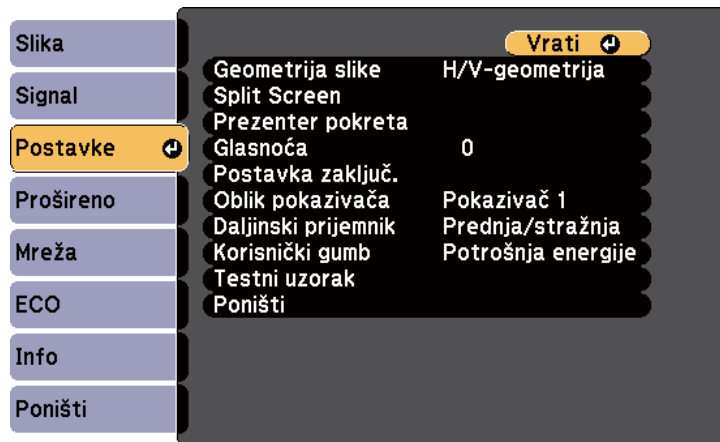

3 Odaberite postavku **Postavka zaključ.** i pritisnite [Enter].

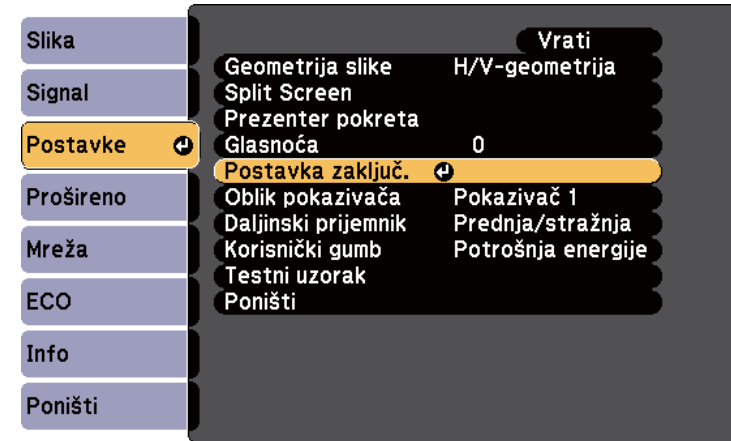

4 Odaberite **Zaključ. upr. ploče** pa pritisnite [Enter].



5 Odaberite jednu od ovih vrsta zaključavanja pa pritisnite [Enter]:

- Za zaključavanje svih gumba projektora odaberite **Potpuno zaklj.**
- Za zaključavanje svih gumba osim gumba za uključivanje odaberite **Djelom. zaklj.**

Prikazat će se upit za potvrdu.

- 6** Odaberite **Da** pa pritisnite [Enter].
Postavka **Zaključ. upr. ploče** se primjenjuje.

▶ Srodne poveznice

- "Otključavanje gumba projektora" [str.92](#)

Otključavanje gumba projektora

Ako su gumbi projektora zaključani, učinite nešto od sljedećeg da ih otključate.

- Držite pritisnutim gumb [Enter] na upravljačkoj ploči u trajanju od sedam sekundi. Prikazat će se poruka, a upravljačka ploča će se otključati.
- Odaberite **Isključeno** za postavku **Zaključ. upr. ploče** na izborniku projektora **Postavke**.
☛ **Postavke > Postavka zaključ. > Zaključ. upr. ploče**

▶ Srodne poveznice

- "Postavke značajki projektora - izbornik Postavke" [str.123](#)

Montaža sigurnosnog užeta

Na projektor možete montirati sigurnosno uže za onemogućavanje krađe.

- Koristite sigurnosni utor na projektoru za priključivanje zaštitnog sustava Microsaver tvrtke Kensington.



Više pojedinosti o zaštitnom sustavu Microsaver potražite na <http://www.kensington.com/>.

Korištenje projektora na mreži

Slijedite upute u ovim odjeljcima za postavljanje projektora prije korištenja na mreži.

► Srodne poveznice

- "Projiciranje putem bežične mreže" [str.94](#)
- "Projiciranje putem bežične mreže s mobilnog uređaja (Screen Mirroring)" [str.103](#)
- "Sigurni HTTP" [str.108](#)

Slike na projektor možete poslati preko bežične mreže.

Da biste to učinili potrebno je postaviti projektor i računalo za bežičnu zaštitu.

Projektor možete povezati s bežičnom mrežom tako da konfigurirate vezu ručno pomoću izbornika projektor **Mreža**.

Nakon postavljanja projektor, instalirajte mrežni softver sa Epson Projector Software CD-ROM diska (ako je dostupan) ili prema potrebi preuzmite softver. Za postavljanje i upravljanje bežičnom projekcijom koristite sljedeći softver i dokumentaciju:

- Softver EasyMP Multi PC Projection vam omogućava održavanje interaktivnih sastanaka zbog mogućnosti projiciranja računalnih zaslona korisnika putem mreže. Upute ćete pronaći u *Vodič za EasyMP Multi PC Projection*.
- Aplikacija Epson iProjection omogućava projiciranje s iOS i Android uređaja. Program Epson iProjection možete preuzeti iz trgovine App Store ili Google Play. Korisnik je odgovoran za sve troškove koji nastanu prilikom komunikacije s trgovinom App Store ili Google Play.



Ako nije postavljena nijedna **Lozinka web-kontr.**, prikazat će se zaslon koji od vas traži da postavite lozinku kada pohranjujete mrežne postavke. Slijedite upute na zaslonu za postavljanje lozinke.

► Srodne poveznice

- "Ručni odabir postavki bežične mreže" [str.94](#)
- "Odabir postavki bežične mreže u sustavu Windows" [str.97](#)
- "Odabir postavki bežične mreže u sustavu OS X" [str.97](#)
- "Postavljanje sigurnosti bežične mreže" [str.97](#)
- "Korištenje QR koda za povezivanje mobilnog uređaja" [str.99](#)
- "Korištenje NFC tehnologije za povezivanje Android uređaja" [str.100](#)
- "Korištenje USB ključa za povezivanje na Windows računalo" [str.101](#)

Ručni odabir postavki bežične mreže

Prije projiciranja s bežične mreže trebate odabrati mrežne postavke za projektor.

- 1** Pritisnite gumb [Menu] u upravljačkoj ploči ili na daljinskom upravljaču.
- 2** Odaberite izbornik **Mreža** pa pritisnite [Enter].



3 Odaberite **Uključeno** kao postavku za **Napaj. bežič. mreže**.



4 Odaberite **Mrežna konfiguracija** pa pritisnite [Enter].

5 Odaberite izbornik **Osnove** pa pritisnite [Enter].

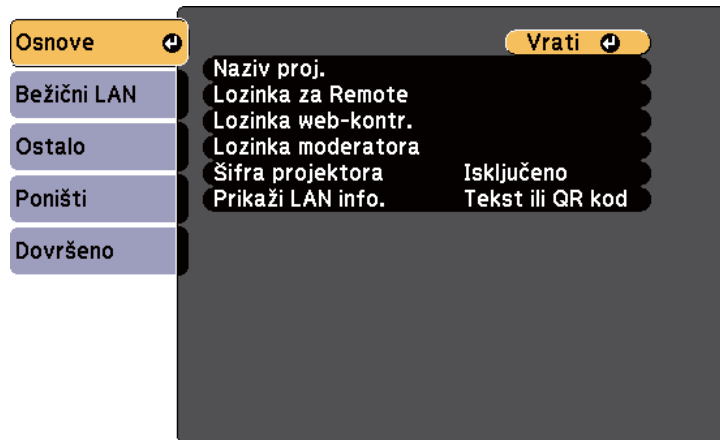

6 Prema potrebi odaberite osnovne opcije.

- **Naziv proj.** omogućava unos naziva sastavljenog od najviše 16 alfanumeričkih znakova radi identifikacije projektor na mreži.
- **Lozinka za Remote** omogućava unos lozinke sastavljene od najviše 8 alfanumeričkih znakova za pristup projektoru putem opcije Osnovna kontrola. (Korisničko ime je **EPSONREMOTE**. Nema zadane lozinke.)
- **Lozinka web-kontr.** omogućava unos lozinke sastavljene od najviše 8 alfanumeričkih znakova radi pristupa projektoru preko Interneta. (Korisničko ime je **EPSONWEB**. Nema zadane lozinke.)
- **Lozinka moderatora** služi za unos četveroznamenaste lozinke za pristup projektoru kao moderator pomoću softvera EasyMP Multi PC Projection ili Epson iProjection. (Nema zadane lozinke.)
- **Šifra projektor** omogućava uključivanje sigurnosne lozinke radi onemogućavanja pristupa projektoru osobama koje nisu u prostoriji gdje je uređaj. Unesite prikazanu, nasumično odabranu šifru s računala koristeći softver EasyMP Multi PC Projection ili Epson iProjection kako biste pristupili projektoru i podijelili trenutni zaslon.
- **Prikaži LAN info.** služi za postavljanje formata prikaza za podatke o mreži projektor.



Prikazanu tipkovnicu koristite za unos naziva i lozinke. Koristeći gumb sa strelicama na daljinskom upravljaču, označite znakove i pritisnite [Enter] za njihov odabir.

7 Odaberite izbornik **Bežični LAN** pa pritisnite [Enter].

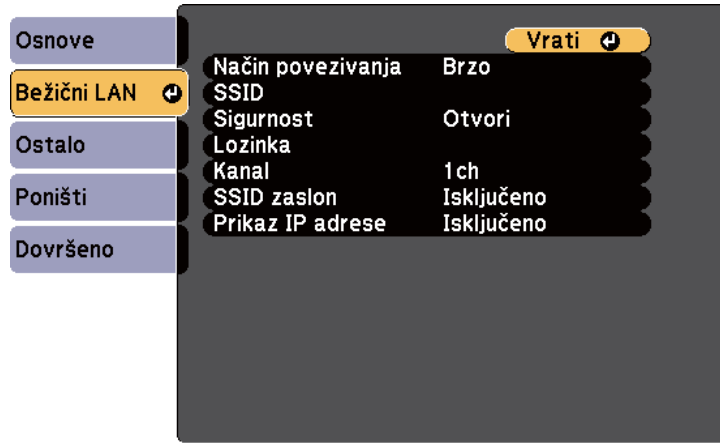

8 Odaberite postavku **Način povezivanja**.

- **Brzo** omogućava izravno povezivanje s više pametnih telefona, tableta ili računala putem bežične komunikacije.
- **Napredno** omogućava povezivanje s pametnih telefona, tableta ili računala putem pristupne točke bežične mreže.

9 Ako ste odabrali način povezivanja **Napredno**, odaberite **Traži pristupnu točku** kako biste odabrali pristupnu točku s kojom se želite povezati.



Ako želite ručno dodijeliti SSID, odaberite **SSID** i unesite ga ručno.

10 Za način povezivanja **Napredno**, IP postavke za vašu mrežu dodijelite prema potrebi.

- Ako vaša mreža automatski dodjeljuje adrese, odaberite **IP postavke** za postavljanje postavke **DHCP** na **Uključeno**.

- Ako je potrebno ručno postaviti adrese, odaberite **IP postavke** za postavljanje postavke **DHCP** na **Isključeno** i zatim prema potrebi unesite postavke **IP adresa**, **Maska podmreže** i **Adresa pristupnika** za projektor.

11 Ako želite onemogućiti prikaz SSID i IP adrese na zaslonu pripravnosti za LAN i početnom zaslonu, postavku **SSID zaslon** ili postavku **Prikaz IP adrese** namjestite na **Isključeno**.

12 Kada završite s odabirom postavki, odaberite **Dovršeno** i zatim pratite upute na zaslonu za spremanje postavki i zatvaranje izbornika.



Ako nije postavljena nijedna **Lozinka web-kontr.**, prikazat će se zaslon koji od vas traži da postavite lozinku da biste mogli pohraniti postavke. Slijedite upute na zaslonu za postavljanje lozinke.

13 Pritisnite gumb [LAN] na daljinskom upravljaču.

Postavke bežične mreže su namještene kada na zaslonu čekanja za LAN vidite točnu IP adresu.

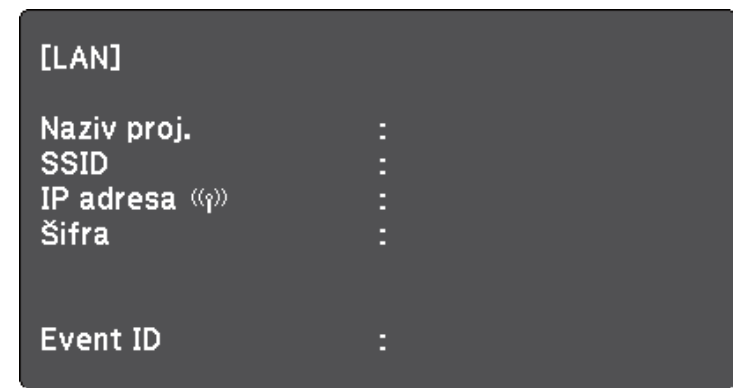

Nakon završetka namještanja postavki bežične veze za projektor, odaberite bežičnu mrežu na računalo. Zatim pokrenite mrežni softver za slanje slika na projektor putem bežične mreže.

Odabir postavki bežične mreže u sustavu Windows

Prije povezivanja s projektorom, odaberite odgovarajuću bežičnu mrežu na računalu.

- 1** Za pristup uslužnom softveru za bežičnu mrežu dvaput kliknite ikonu mreže u programskoj traci sustava Windows.
- 2** Kod povezivanja u Napredno načinu povezivanja, odaberite naziv mreže (SSID) mreže na koju se projektor povezuje.
- 3** Kliknite **Spoji**.

Odabir postavki bežične mreže u sustavu OS X

Prije povezivanja s projektorom, odaberite odgovarajuću bežičnu mrežu u sustavu OS X.

- 1** Kliknite ikonu za AirPort u traci izbornika u vrhu zaslona.
- 2** Kod povezivanja u Napredno načinu povezivanja, pobrinite se da je AirPort uključen i odaberite naziv mreže (SSID) mreže na koju se projektor povezuje.

Postavljanje sigurnosti bežične mreže

Možete postaviti sigurnost za projektor koji će se koristiti na bežičnoj mreži. Postavite jednu od sljedećih sigurnosnih opcija tako da odgovaraju postavkama korištenima na vašoj mreži:

- WPA2-PSK sigurnost
- WPA2-EAP sigurnost * **

- WPA/WPA2-PSK sigurnost *
- WPA/WPA2-EAP sigurnost * **

* Dostupno samo za način povezivanja Napredno.

** Dostupno samo za EB-1795F/EB-1785W/EB-1781W.



Upute za unos točnih informacija zatražite od mrežnog administratora.

- 1** Ako želite postaviti WPA2-EAP ili WPA/WPA2-EAP sigurnost, pobrinite se da je datoteka digitalnog certifikata kompatibilna s registracijom projektoru i postavljena izravno na USB uređaj za pohranu.
- 2** Pritisnite gumb [Menu] u upravljačkoj ploči ili na daljinskom upravljaču.
- 3** Odaberite izbornik **Mreža** pa pritisnite [Enter].
- 4** Odaberite **Mrežna konfiguracija** pa pritisnite [Enter].
- 5** Odaberite izbornik **Bežični LAN** pa pritisnite [Enter].



6 Odaberite postavku **Sigurnost** i pritisnite [Enter].

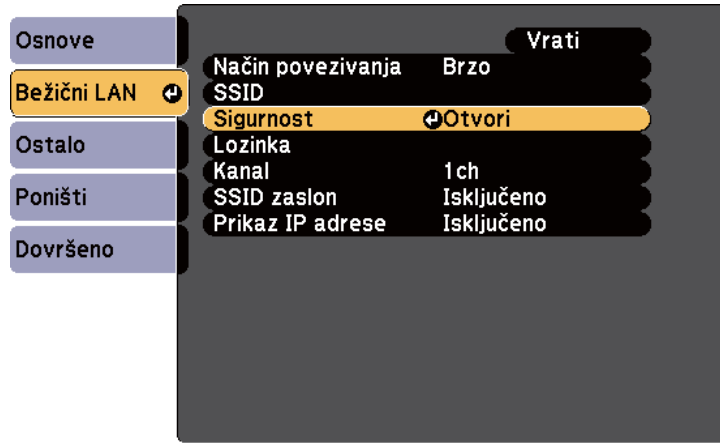

7 Odaberite sigurnosne postavke tako da odgovaraju postavkama vaše mreže.

8 Učinite nešto od sljedećeg ovisno o odabranoj sigurnosti.

- **WPA2-PSK, WPA/WPA2-PSK:** Odaberite **Dovršeno** i slijedite upute na zaslonu za spremanje postavki i izlaz iz izbornika.
- **WPA2-EAP, WPA/WPA2-EAP:** Odaberite **Podešavanje EAP** i pritisnite [Enter].

9 Protokol za provjeru autentičnosti namjestite kao vrijednost postavke **EAP vrsta**.

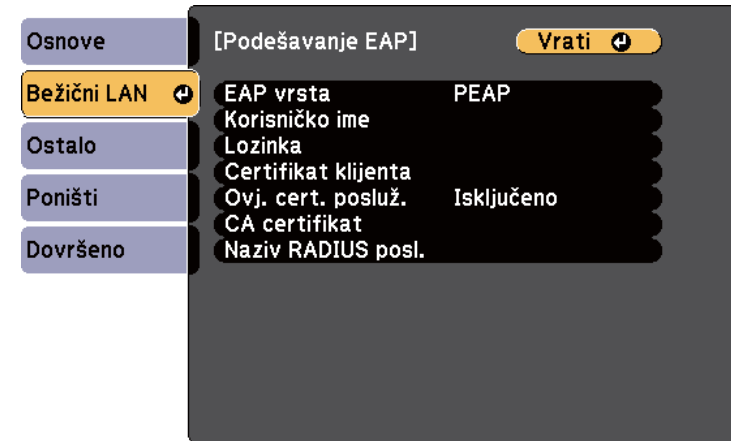

10 Kod uvoza certifikata odaberite vrstu certifikata i pritisnite [Enter].

- **Certifikat klijenta** za vrstu **PEAP-TLS** ili **EAP-TLS**
- **CA certifikat** za vrstu **PEAP, PEAP-TLS, EAP-TLS** ili **EAP-FAST**



Možete i registrirati digitalne certifikate iz internetskog preglednika. Međutim, registrirati je moguće samo jednom, u suprotnom se certifikat neće pravilno instalirati.

11 Odaberite **Registriraj** i pritisnite [Enter].

12 Slijedite upute na zaslonu za priključivanje USB uređaja za pohranu u USB-A priključak projektora.

13 Pritisnite [Enter] za prikaz popisa certifikata.

- 14** Odaberite certifikat za uvoz na prikazanom popisu. Prikazat će se poruka da unesete lozinku za certifikat.
- 15** Unesite lozinku i pritisnite [Enter]. Certifikat će se uvesti i prikazat će se poruka o dovršetku.
- 16** Ako je potrebno, odaberite svoje EAP postavke.
- **Korisničko ime** omogućava unos korisničkog imena sastavljenog od najviše 63 alfanumerička znaka. Za unos više od 32 znaka koristite web preglednik. Pri uvozu klijentskog certifikata, naziv na koji je izdan certifikat automatski je postavljen.
 - **Lozinka** služi za unos lozinke sastavljene od najviše 63 alfanumerička znaka za provjeru autentičnosti prilikom korištenja vrste **PEAP**, **EAP-FAST** ili **LEAP**. Za unos više od 32 znaka koristite web preglednik.
 - **Ovj. cert. posluž.** omogućuje hoće li se certifikat poslužitelja ovjeriti kada je postavljen CA certifikat.
 - **Naziv RADIUS posl.** omogućuje unos naziva poslužitelja za ovjeru.
- 17** Kada završite s namještanjem postavki, odaberite **Dovršeno** i pratite upute na zaslonu za spremanje postavki i zatvaranje izbornika.

► **Srodne poveznice**

- "Podržani klijentski i CA certifikati" [str.99](#)
- "Izbornik Mreža - izbornik Bežični LAN" [str.130](#)

Podržani klijentski i CA certifikati

Možete registrirati ove vrste digitalnih certifikata.

Klijentski certifikat (PEAP-TLS/EAP-TLS)

Specifikacija	Opis
Format	PKCS#12
Nastavak	PFX, P12
Šifriranje	RSA
Raspršivanje	MD5/SHA-1/SHA-256/SHA-384/SHA-512
Duljina ključa	512/1024/2048/4096 bita
Lozinka *	Do 32 alfanumerička znaka; obvezna

CA certifikat (PEAP/PEAP-TLS/EAP-TLS/EAP-FAST)

Specifikacija	Opis
Format	X509v3
Nastavak	DER/CER/PEM
Šifriranje	RSA
Raspršivanje	MD5/SHA-1/SHA-256/SHA-384/SHA-512
Duljina ključa	512/1024/2048/4096 bita
Kodiranje	BASE64/Binary

* Možete postaviti lozinku koristeći do 63 alfanumerička znaka. Međutim, morate koristiti web preglednik za unos više od 32 znaka.

Korištenje QR koda za povezivanje mobilnog uređaja

Kada odaberete postavke bežične mreže za projektor, moći ćete prikazati QR kod na zaslonu i koristiti ga za povezivanje mobilnog uređaja pomoću aplikacije Epson iProjection.



- Na uređaj instalirajte najnoviju verziju softvera Epson iProjection (V1.3.0 ili novija podržava ovu značajku).
- Program Epson iProjection možete besplatno preuzeti putem trgovine App Store ili Google Play. Korisnik je odgovoran za sve troškove koji nastanu prilikom komunikacije s trgovinom App Store ili Google Play.
- Pri korištenju Epson iProjection u Brzom načinu povezivanja preporučujemo postavljanje sigurnosnih postavki.

- 1** Pritisnite gumb [LAN] na daljinskom upravljaču.
Na projiciranoj slici prikazat će se QR kod.



- Ako ne vidite QR kod, namjestite postavku **Prikaži LAN info.** na **Tekst ili QR kod** u izborniku projektor **Mreža**.
☛ **Mreža > Mrežna konfiguracija > Osnove > Prikaži LAN info.**
- Za sakrivanje QR koda pritisnite gumb [Esc].
- Kad je QR kod skriven, pritisnite gumb [Enter] za prikaz koda.
- QR kod možete prikazati i ako odaberete ikonu na početnom zaslonu.

- 2** Pokrenite Epson iProjection na mobilnom uređaju.

- 3** Očitajte projicirani QR kod koristeći Epson iProjection kako bi se on povezo s projektorom.



Kako bi očitavanje QR koda bilo ispravno, okrenite se izravno prema zaslonu i dovoljno blizu tako da projicirani kod stane u vodilicu čitača QR koda na mobilnom uređaju. Ako ste predaleko od zaslona, kod se možda neće moći očitati.

Kada se uspostavi veza, odaberite izbornik **Contents** na  i zatim odaberite datoteku koju želite projicirati.

Korištenje NFC tehnologije za povezivanje Android uređaja

Nakon odabira postavki bežične mreže za projektor, s njime možete povezati Android uređaj koristeći NFC tehnologiju i aplikaciju Epson iProjection (EB-1795F/EB-1785W/EB-1781W).

NFC (Near Field Communication) vam omogućuje prijenos informacija mreže projektor na uređaj, postavljanjem uređaja blizu projektor.



- Podrška za NFC razlikuje se ovisno o mobilnom uređaju. Pojednosti potražite u priručniku mobilnih uređaja.
- Prije korištenja ove značajke provjerite je li NFC čitač aktiviran na mobilnom uređaju.
- Na uređaj instalirajte najnoviju verziju softvera Epson iProjection (V2.3.0 ili novija verzija podržava ovu značajku).
- Program Epson iProjection možete besplatno preuzeti putem trgovine App Store ili Google Play. Korisnik je odgovoran za sve troškove koji nastanu prilikom komunikacije s trgovinom App Store ili Google Play.
- Pri korištenju Epson iProjection u Brzom načinu povezivanja preporučujemo postavljanje sigurnosnih postavki.

- 1** Pobrinite se da Android uređaj nije u načinu čekanja i da nije zaključan.

- 2** Držite mobilni uređaj blizu NFC oznake na projektoru u svrhu čitanja oznake.

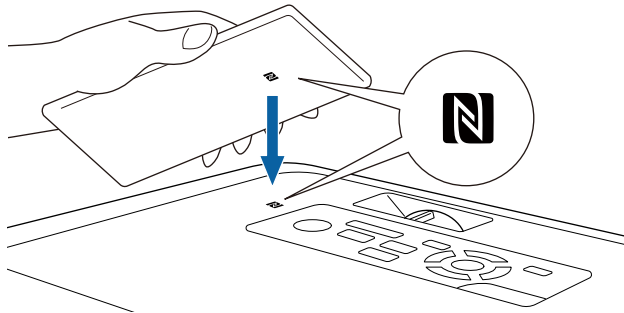

- Kada se postavka **Autom. uključivanje** postavi na **NFC** u izborniku projektoru **Prošireno**, projektor će se uključiti čim prepozna NFC podatke.
 - ☛ **Prošireno > Radnja > Autom. uključivanje**
- Dok se projektor zagrijava možda nećete moći očitati NFC oznaku. Pobrinite se da je projektor u normalnom načinu rada prilikom očitavanja NFC oznake.

Program Epson iProjection se automatski pokreće i pokušava povezivanje s projektorom.



Ako program Epson iProjection nije instaliran na Android uređaj, nakon očitavanja NFC oznake prikazuje se stranica za preuzimanje programa Epson iProjection. Instalirajte Epson iProjection i ponovno pročitajte NFC oznaku.

Kada se uspostavi veza, odaberite izbornik **Contents** iz , a zatim odaberite datoteku koju želite projicirati.

Korištenje USB ključa za povezivanje na Windows računalo

Možete postaviti USB memorijski pogon kao USB ključ za brzo povezivanje projektoru na računalo koje podržava bežični LAN. Nakon kreiranja USB ključa, možete brzo projicirati slike s mrežnog projektoru.

- 1** Postavite USB ključ koristeći EasyMP Multi PC Projection.



Upute ćete pronaći u *Vodič za EasyMP Multi PC Projection*.

- 2** Uključite projektor.

- 3** Pritisnite gumb [LAN] na daljinskom upravljaču.

Prikazat će se zaslom pripravnosti za LAN. Provjerite jesu li prikazani SSID i IP adresa.

- 4** Priključite USB ključ u USB-A priključak na projektoru.

Vidjet ćete projiciranu poruku da je dovršeno ažuriranje podataka o mreži.

- 5** Uklonite USB ključ.

- 6** Priključite USB ključ u USB priključak na računalo.



Ako se u sustavu Windows Vista prikaže prozor AutoPlay, odaberite **MPPLaunch.exe** i zatim odaberite **Dopusti**.

7 Slijedite upute na zaslonu za instalaciju potrebne aplikacije.



- Ako se prikaže poruka Windows vatrozida, kliknite **Da** kako biste onemogućili vatrozid.
- Potrebne su vam administratorske ovlasti da biste instalirali softver.
- Ako se ne instalira automatski, dvaput kliknite **MPPLaunch.exe** na USB ključu.

Nakon nekoliko minuta, projektor će prikazati sliku s računala.

8 Nakon završetka bežičnog projiciranja odaberite opciju **Sigurno uklanjanje hardvera** u programskoj traci Windows, a zatim uklonite USB ključ iz računala.



Možda ćete morati ponovno pokrenuti računalo da bi se reaktivirana bežična LAN veza.

Možete slati sliku na projektor s mobilnih uređaja poput prijenosnih računala, pametnih telefona i tableta koristeći tehnologiju Miracast (EB-1795F/EB-1785W).

Ako uređaj podržava Miracast, nećete morati instalirati dodatni softver. Kod korištenja Windows računala pobrinite se da je dostupan potrební prilagodnik za Miracast vezu.

Ne zaboravite na sljedeća ograničenja pri korištenju značajki Screen Mirroring.

- Ne može se reproducirati isprepletena slika.
- Ne može se reproducirati višekanalni zvuk putem 3ch (kanala 3).
- Ne mogu se projicirati slike razlučivosti veće od 1920 × 1080 i brzine slika iznad 30 sl/s.
- Ne može se reproducirati 3D video.
- Ovisno o uređaju, možda nećete moći pregledavati sadržaj sa zaštićenim autorskim pravima putem Miracast veze.
- Ne mijenjajte Post. za Screen Mirroring projektora tijekom Screen Mirroring projiciranja. U suprotnom može doći do prekida veze s projektorom i ponovno povezivanje može potrajati određeno vrijeme.

☛ Mreža > Post. za Screen Mirroring

- Tijekom Screen Mirroring projiciranja ne gasite projektor izravno koristeći prekidač.



- Mobilni uređaji s instaliranim Android ili Windows 8.1 ili novijim sustavom uglavnom podržavaju Miracast. Podrška za Miracast razlikuje se ovisno o mobilnom uređaju. Pojednosti potražite u priručniku mobilnih uređaja.
- Ako nije postavljena nijedna **Lozinka web-kontr.**, prikazat će se zaslon koji od vas traži da postavite lozinku kada pohranjujete mrežne postavke. Slijedite upute na zaslonu za postavljanje lozinke.

▶ Srodne poveznice

- "Odabir postavki za Screen Mirroring" [str.103](#)

- "Povezivanje pomoću značajke Screen Mirroring u sustavu Windows 10" [str.105](#)
- "Povezivanje pomoću značajke Screen Mirroring u sustavu Windows 8.1" [str.106](#)
- "Povezivanje koristeći značajku Screen Mirroring pomoću funkcije Miracast" [str.107](#)

Odabir postavki za Screen Mirroring

Ako želite projicirati slike s mobilnog uređaja, morat ćete odabrati postavke za Screen Mirroring za projektor.



Ako želite postaviti lozinku za **Screen Mirroring - zašt.** najprije isključite lozinku za **Screen Mirroring - zašt.**

1 Pritisnite gumb [Menu] u upravljačkoj ploči ili na daljinskom upravljaču.

2 Odaberite izbornik **Mreža** pa pritisnite [Enter].



3 Odaberite **Uključeno** kao postavku za Screen Mirroring.



4 Odaberite **Post. za Screen Mirroring** pa pritisnite [Enter].



5 Namjestite da je postavka **Naziv zaslona** obavezna.



6 Odaberite postavku **Način rada**.

- Način rada **Osnovni** omogućava povezivanje s osnovnim mogućnostima.
- Način rada **Prošireni** omogućava povezivanje s naprednim mogućnostima.

7 Odaberite da postavka **Osnovni** bude obvezna.

- **Sust. bež. LAN-a** vam omogućava odabir vrste sustava bežičnog LAN-a s kojim se projektor povezuje.
- **Prilagodi rad** omogućava podešavanje brzine/kvalitete značajke Screen Mirroring. Ako želite poboljšati kvalitetu, odaberite mali broj, a ako želite povećati brzinu, odaberite veliki broj.
- **Način povezivanja** omogućava odabir vrste WPS-a (Wi-Fi Protected Setup). Dostupno samo za način rada **Osnovni**.

8 Za način rada **Prošireni** odaberite postavku **Prošireni**.

- **Način zrcaljenja** omogućava odabir vrste sastanka. Odaberite **Uz prekid** za povezivanje na drugi mobilni uređaj tijekom Screen Mirroring projiciranja ili **Bez prekida** za povezivanje na samo jedan uređaj.

- **Kanal** omogućava odabir bežičnog kanala koji koristi Screen Mirroring.

9 Namjestite postavku za **Zaslon** neophodnom.

- **Obavijest o PIN-u** omogućava prikazivanje PIN koda na projiciranoj slici tijekom projiciranja ulaznih izvora koji nisu Screen Mirroring.
- **Prikaz naziva uređ.** omogućava prikazivanje naziv novopovezanog uređaja na projiciranoj slici tijekom projiciranja ulaznih izvora koji nisu Screen Mirroring.

10 Kada završite s odabirom postavki, odaberite **Postavi** i pratite upute na zaslonu za spremanje postavki i izlaz iz izbornika.



Ako nije postavljena nijedna **Lozinka web-kontr.**, prikazat će se zaslon koji od vas traži da postavite lozinku da biste mogli pohraniti postavke. Slijedite upute na zaslonu za postavljanje lozinke.

11 Pritisnite gumb [Home] na upravljačkoj ploči ili na daljinskom upravljaču. Postavke su dovršene kad se prikaže Naziv zaslona na početnom zaslonu.

Povezivanje pomoću značajke Screen Mirroring u sustavu Windows 10

Možete postaviti računalo za bežičnu projekciju i reproducirati zvuk putem sustava zvučnika projektora povezivanjem koristeći značajku Screen Mirroring.

1 Prema potrebi odaberite **Post. za Screen Mirroring** na projektoru.

2 Pritisnite gumb [LAN] na daljinskom upravljaču za prijelaz na izvor za Screen Mirroring.

Prikazuje se zaslon načina na čekanju za Screen Mirroring.

3 Prikazat će se zaslon **Akcijski centar**, a zatim odaberite **Poveži se**.

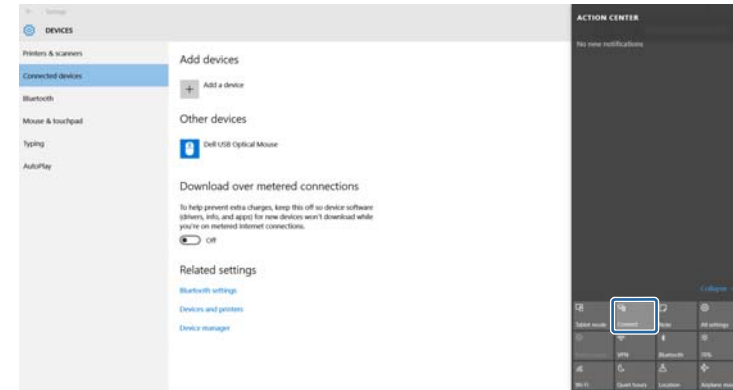

Prikazuje se popis dostupnih uređaja.

4 S popisa odaberite Naziv zaslona projektora.

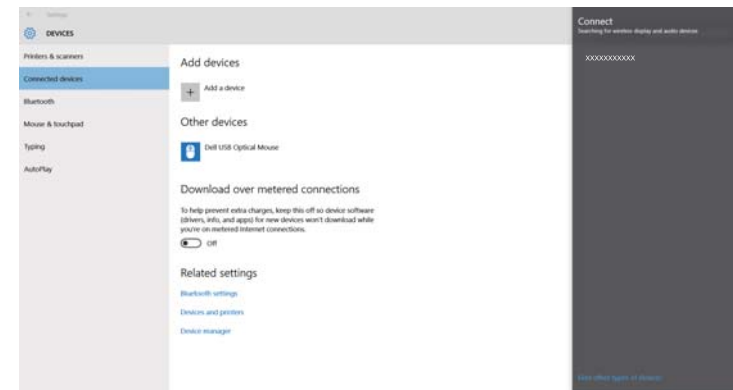

5 Ako se prikaže zaslon za unos PIN-a na računalo, unesite PIN prikazan na zaslonu načina na čekanju za Screen Mirroring ili u donjem desnom kutu projicirane slike.

Projektor će prikazati sliku s računala.



Uspostavljanje veze moglo bi potrajati određeno vrijeme. Za vrijeme povezivanja, ne odvajajte kabel napajanja projektoru. To može dovesti do zamrzavanja uređaja ili neispravnog rada.

Povezivanje pomoću značajke Screen Mirroring u sustavu Windows 8.1

Računalo možete postaviti za bežičnu projekciju pomoću Gumbići u sustavu Windows 8.1. Zvuk možete reproducirati putem sustava zvučnika projektoru povezivanjem koristeći značajku Screen Mirroring.

- 1** Prema potrebi odaberite **Post. za Screen Mirroring** na projektoru.
- 2** Pritisnite gumb [LAN] na daljinskom upravljaču za prijelaz na izvor za Screen Mirroring.
Prikazuje se zaslon načina na čekanju za Screen Mirroring.
- 3** Na računalu odaberite **Uređaji** iz Gumbići i odaberite **Projekt.**



- 4** Odaberite **Dodavanje bežičnog zaslona.**



Prikazuje se popis dostupnih uređaja.

- 5** S popisa odaberite Naziv zaslona projektoru.

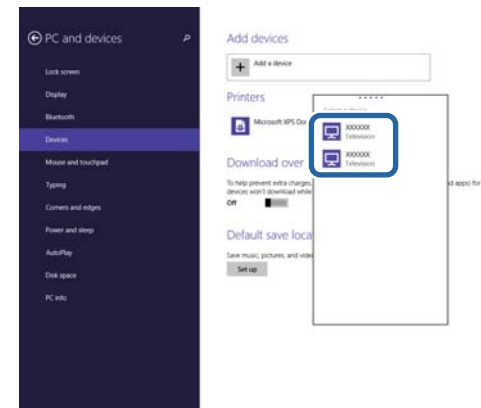

- 6** Ako se prikaže zaslon za unos PIN-a na računalu, unesite PIN prikazan na zaslonu načina na čekanju za Screen Mirroring ili u donjem desnom kutu projicirane slike.
Projektor će prikazati sliku s računala.



Uspostavljanje veze moglo bi potrajati određeno vrijeme. Za vrijeme povezivanja, ne odvajajte kabel napajanja projektoru. To može dovesti do zamrzavanja uređaja ili neispravnog rada.



Uspostavljanje veze moglo bi potrajati određeno vrijeme. Za vrijeme povezivanja, ne odvajajte kabel napajanja projektoru. To može dovesti do zamrzavanja uređaja ili neispravnog rada.

Ovisno o mobilnom uređaju, možda ćete morati izbrisati uređaj tijekom povezivanja. Slijedite upute na zaslonu uređaja.

Povezivanje koristeći značajku Screen Mirroring pomoću funkcije Miracast

Ako mobilni uređaj kao što je pametni telefon podržava Miracast, možete ga bežično povezati na projektor i projicirati slike. Zvuk možete reproducirati putem sustava zvučnika projektoru povezivanjem koristeći značajku Screen Mirroring.

- 1** Prema potrebi odaberite **Post. za Screen Mirroring** na projektoru.
- 2** Pritisnite gumb [LAN] na daljinskom upravljaču za prijelaz na izvor za Screen Mirroring.
Prikazuje se zaslon načina na čekanju za Screen Mirroring.
- 3** Na mobilnom uređaju koristite funkciju Miracast za pretraživanje projektoru.
Prikazuje se popis dostupnih uređaja.
- 4** S popisa odaberite Naziv zaslona projektoru.
- 5** Ako se na mobilnom uređaju prikaže zaslon za unos PIN-a, unesite PIN prikazan na zaslonu načina na čekanju za Screen Mirroring ili u donjem desnom kutu projicirane slike.
Projektor će prikazati sliku s mobilnog uređaja.

Možete koristiti HTTPS protokol za povećanje sigurnosti između projektor i web-preglednika koji s njim komunicira (EB-1795F/EB-1785W/EB-1781W). Za to je potrebno stvoriti certifikat poslužitelja, instalirati ga na projektor i uključiti postavku **Sigurni HTTP** na izbornicima projektor za ovjeru pouzdanosti web-preglednika.

☛ **Mreža > Mrežna konfiguracija > Ostalo > Sigurni HTTP**

Čak i ako ne instalirate certifikat poslužitelja projektor će automatski stvoriti certifikat s vlastitim potpisom i omogućiti komunikaciju. Međutim, budući da taj certifikat vlastitog potpisa ne može potvrditi pouzdanost s web preglednika, pojavljuje se upozorenje o pouzdanosti poslužitelja kada se projektoru pristupi s web preglednika. Ovo upozorenje ne sprječava komunikaciju.

▶ Srodne poveznice

- "Uvoz certifikata web poslužitelja korištenjem izbornika" [str.108](#)

Uvoz certifikata web poslužitelja korištenjem izbornika

Možete stvoriti vlastiti certifikat web poslužitelja i uvesti ga koristeći izbornike projektor i USB memorijski pogon.



Možete i registrirati digitalne certifikate iz internetskog preglednika. Međutim, registrirati je moguće samo jednom, u suprotnom se certifikat neće pravilno instalirati.

- 1** Provjerite je li datoteka vašeg digitalnog certifikata kompatibilna s registracijom projekta i je li postavljena izravno na USB uređaj za pohranu.
- 2** Pritisnite gumb [Menu] u upravljačkoj ploči ili na daljinskom upravljaču.
- 3** Odaberite izbornik **Mreža** pa pritisnite [Enter].

- 4** Odaberite **Mrežna konfiguracija** pa pritisnite [Enter].
- 5** Odaberite izbornik **Ostalo** pa pritisnite [Enter].
- 6** Odaberite **Uključeno** kao postavku za **Sigurni HTTP**.
- 7** Odaberite **Certif. web posluž.** pa pritisnite [Enter].
- 8** Odaberite **Registriraj** i pritisnite [Enter].
- 9** Slijedite upute na zaslonu za priključivanje USB uređaja za pohranu u USB-A priključak projektor.
- 10** Pritisnite [Enter] za prikaz popisa certifikata.
- 11** Odaberite certifikat za uvoz na prikazanom popisu. Prikazat će se poruka da unesete lozinku za certifikat.
- 12** Unesite lozinku i pritisnite [Enter]. Certifikat će se uvesti i prikazat će se poruka o dovršetku.

▶ Srodne poveznice

- "Podržani certifikati web poslužitelja" [str.108](#)

Podržani certifikati web poslužitelja

Možete registrirati ove vrste digitalnih certifikata.

Certifikat web poslužitelja (Sigurni HTTP)

Specifikacija	Opis
Format	PKCS#12
Nastavak	PEX, P12
Šifriranje	RSA
Raspršivanje	MD5/SHA-1/SHA-256/SHA-384/SHA-512
Duljina ključa	512/1024/2048/4096 bita
Uobičajeni naziv	Ime mrežnog poslužitelja
Organizacija	Nije obavezno.
Lozinka *	Do 32 alfanumerička znaka; obvezna

* Možete postaviti lozinku koristeći do 63 alfanumerička znaka. Međutim, morate koristiti web preglednik za unos više od 32 znaka.

Upravljanje projektorom

Slijedite upute u ovim odjeljcima za upravljanje projektorom preko mreže.

► Srodne poveznice

- "Upravljanje umreženim projektorom pomoću web preglednika" [str.111](#)
- "Korištenje naredbi ESC/VP21" [str.115](#)

Nakon povezivanja projektor s mrežom možete namjestiti njegove postavke i upravljati projekcijom pomoću kompatibilnog web preglednika. To vam omogućava udaljeni pristup projektoru.



- Provjerite jesu li računalo i projektor spojeni na mrežu. Kod projiciranja slika pomoću bežičnog LAN-a, spojite se u načinu povezivanja **Napredno**.
- Internetsko postavljanje i značajke upravljanja podržano je u pregledniku Internet Explorer 9.0 ili novijem (Windows) i pregledniku Safari (OS X) na mrežama koje za povezivanje ne koriste proxy poslužitelj. Pomoću web preglednika ne možete namjestiti sve postavke u izborniku projektor niti upravljati svim funkcijama projektor.

- 1** Provjerite je li projektor uključen.
- 2** Provjerite je li vaše računalo ili uređaj povezano s istom mrežom kao projektor.
- 3** Pokrenite internetski preglednik na računalu ili uređaju.

- 4** Uđite na zaslon Epson Web Control tako da unesete IP adresu projektor u adresnu traku u pregledniku.
Prikazat će se zaslon Epson Web Control.

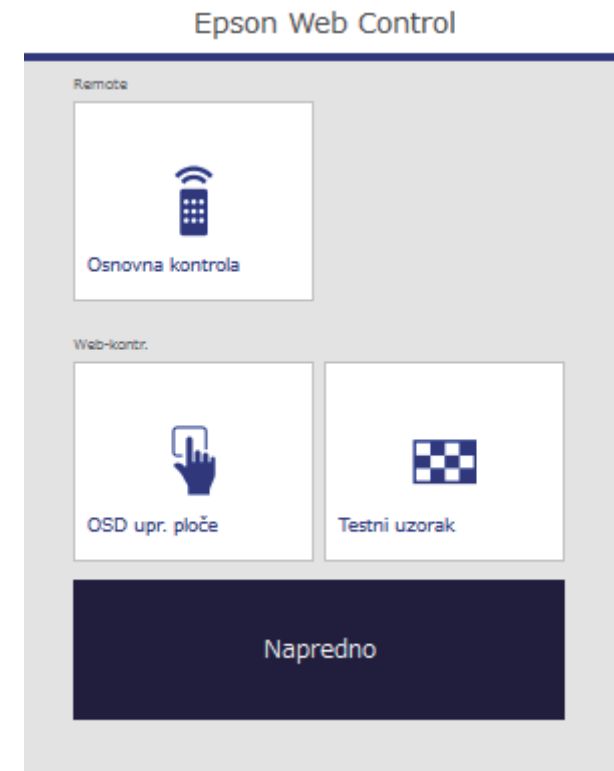

5 Za udaljeno upravljanje projekcijom odaberite **Osnovna kontrola**.



- Trebate se prijaviti korisničkim imenom **EPSONREMOTE** i svojom **Lozinka za Remote**. (Nema zadane lozinke.)
- Najprije postavite Osnovna kontrola na Uključeno u izborniku **Mreža** projektor, a zatim postavite lozinku.
Mreža > Mrežna konfiguracija > Ostalo > Osnovna kontrola

6 Odaberite ikonu koja odgovara funkciji projektorom kojom želite upravljati.

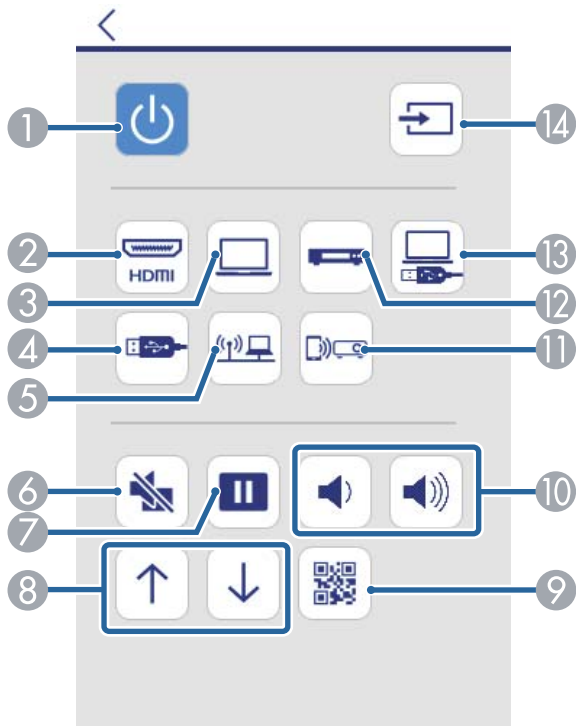

1 Upravljanje gumbom Power

- 2 Služi za odabir izvora HDMI priključka
- 3 Služi za odabir izvora ulaza Računalo
- 4 Služi za odabir izvora USB uređaja
- 5 Služi za odabir mrežnog izvora
- 6 Upravljanje gumbom A/V Mute
- 7 Upravljanje gumbom Freeze
- 8 Gumbi za pomicanje stranice golje i dolje
- 9 Prikazuje QR kod
- 10 Upravljanje gumbom za glasnoću
- 11 Služi za odabir postavki za Screen Mirroring (EB-1795F/EB-1785W)
- 12 Služi za odabir video izvora
- 13 Služi za odabir izvora USB zaslona
- 14 Služi za traženje izvora

7 Za odabir postavki u izborniku projektor, odaberite **Napredno** na zaslonu Epson Web Control.



- Postavke projektor možete promijeniti i tako da pristupite u sustav izbornika projektor putem **OSD upr. ploče**. Pročitajte pomoć za korištenje zaslona OSD upr. ploča.
- Trebate se prijaviti korisničkim imenom **EPSONWEB** i svojom **Lozinka web-kontr.** (Nema zadane lozinke.)
 Postavite lozinku u izborniku **Mreža** projektor.
Mreža > Mrežna konfiguracija > Osnove > Lozinka web-kontr.

8 Odaberite naziv izbornika i pratite upute na zaslonu za odabir postavki.





- Pomoću web preglednika ne možete namjestiti sljedeće postavke.
 - Prezentir pokreta
 - Oblik pokazivača
 - Korisnički gumb
 - Korisnički logotip
 - Jezik
 - Poništi vrijeme lampe
- Sljedeće postavke možete podesiti samo pomoću web preglednika.
 - Lozinka zaslona (do 16 alfanumeričkih znakova)
 - HTTP priključak (broj priključka koristi se za web kontrole osim za 80 [zadano], 843, 3620, 3621, 3625, 3629, 4352, 4649, 5357, 10000, 10001, 41794)

► Srodne poveznice

- "Registracija digitalnih certifikata s web preglednika" [str.113](#)
- "Postavke projektora - izbornik ECO" [str.134](#)
- "Izbornik Mreža - Osnovni izbornik" [str.129](#)



Također možete registrirati digitalne certifikate u izborniku **Mreža** projektora. Međutim, registrirati je moguće samo jednom, u suprotnom se certifikat neće pravilno instalirati.

☛ **Mreža > Mrežna konfiguracija > Bežični LAN > Podešavanje EAP > Certifikat klijenta**

☛ **Mreža > Mrežna konfiguracija > Bežični LAN > Podešavanje EAP > CA certifikat**

☛ **Mreža > Mrežna konfiguracija > Ostalo > Certifikat web poslužitelja**

- 1** Pobrinite se da je datoteka digitalnog certifikata kompatibilna s registracijom projektora.
- 2** Provjerite je li projektor uključen.
- 3** Pokrenite web preglednik na računalu ili uređaju povezanom s mrežom.

Registracija digitalnih certifikata s web preglednika

Na projektoru možete registrirati digitalne certifikate što pruža zaštitu vaših prezentacijskih datoteke (EB-1795F/EB-1785W/EB-1781W).

- 4** Uđite na zaslon Epson Web Control tako da unesete IP adresu projektoru u adresnu traku u pregledniku.
Prikazat će se zaslon Epson Web Control.



- 5** Odaberite **Napredno**.



- Možda ćete se trebati prijaviti da bi se prikazao zaslon Napredno. Ako se prikaže zaslon za prijavu, unesite korisničko ime i lozinku. (Korisničko ime je **EPSONWEB**. Nema zadane lozinke.)
- Lozinku možete promijeniti u **Lozinka web-kontr.** u sklopu izbornika **Mreža**.
☛ **Mreža > Mrežna konfiguracija > Osnove > Lozinka web-kontr.**

- 6** U izborniku **Mreža**, odaberite **Upravljanje certifikatima**.
- 7** Kliknite gumb **Browse**, odaberite datoteku certifikata i kliknite **Otvori**.
- 8** Unesite lozinku u okvir **Lozinka**.
- 9** Nakon što registrirate certifikat, kliknite **Primijeni** kako biste dovršili promjene i završili registraciju.

Projektorom možete upravljati s vanjskog uređaja koristeći ESC/VP21.

► Srodne poveznice

- "Priprema za upotrebu naredbi ESC/VP21" [str.115](#)
- "Popis naredbi ESC/VP21" [str.115](#)
- "Komunikacijski protokol" [str.115](#)

Priprema za upotrebu naredbi ESC/VP21

Prije prvog upravljanja i nadziranja projektor pomoću ESC/VP21 naredbi, na računalo instalirajte upravljački program za USB komunikaciju i postavite projektor. Sljedeći put neće biti potrebno instalirati upravljački program.

- 1** Instalirajte USB komunikacijski upravljački program (EPSON USB-COM Driver) na računalo. Informacije o EPSON USB-COM upravljačkom programu zatražite od Epsona.
- 2** Odredite postavku **USB Type B** na **Link 21L** u izborniku projektor **Prošireno**.
- 3** Spojite računalo na priključak projektor USB-B pomoću USB kabela.

Možete početi s korakom 2 pri sljedećoj upotrebi naredbi.

Popis naredbi ESC/VP21

Ako se zada neka naredba, projektor je izvršava, vraća signal ":" i prihvaća sljedeću naredbu.

Ako se naredba koja se obrađuje prekine zbog nekog problema, šalje se poruka o pogrešci i vraća se signal ":".

Dostupne su sljedeće naredbe.

Stavka		Naredba	
Napajanje	Isključeno	PWR OFF	
Odabir signala	Računalo	Auto	SOURCE 1F
		RGB	SOURCE 11
		Komponenta	SOURCE 14
	HDMI		SOURCE 30
	Video		SOURCE 41
	USB Display		SOURCE 51
	USB		SOURCE 52
	LAN		SOURCE 53
Screen Mirroring *		SOURCE 56	
A/V bez tona uključeno/isključeno	Uključeno	MUTE ON	
	Isključeno	MUTE OFF	

* Screen Mirroring je dostupno samo uz EB-1795F/EB-1785W.

Na kraj svake naredbe dodajte šifru oznake kraja retka (CR) (0Dh) i pošaljite je. Za više pojedinosti obratite se u Epson.

Komunikacijski protokol

- Zadana brzina prijenosa u baud-ima: 9600 bps
- Duljina podataka: 8 bit
- Paritet: Nema
- Završni bit: 1 bit
- Kontrola toka: Nema

Poděšavanje postavki izbornika

Slijedite upute u ovim odjeljcima za pristup sustav izbornika projektora i mijenjanje postavki projektora.

► Srodne poveznice

- "Korištenje izbornika projektora" [str.117](#)
- "Korištenje zaslonske tipkovnice" [str.118](#)
- "Postavke kvalitete slike - izbornik Slika" [str.119](#)
- "Postavke ulaznog signala - izbornik Signal" [str.121](#)
- "Postavke značajki projektora - izbornik Postavke" [str.123](#)
- "Postavke projektora - izbornik Prošireno" [str.125](#)
- "Mrežne postavke projektora - izbornik Mreža" [str.127](#)
- "Postavke projektora - izbornik ECO" [str.134](#)
- "Prikaz podataka o projektoru - izbornik Info" [str.136](#)
- "Opcije za poništavanje projektora - izbornik Poništi" [str.139](#)
- "Kopiranje postavki izbornika među projektorima (skupno podešavanje)" [str.140](#)

Izbornike projektora možete koristiti za podešavanje postavki koje upravljaju načinom rada projektora. Projektor prikazuje izbornike na zaslону.

- 1 Pritisnite gumb [Menu] u upravljačkoj ploči ili na daljinskom upravljaču.

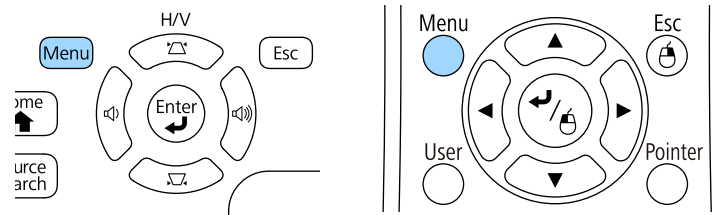

Prikazat će se zaslón izbornika koji prikazuje postavke izbornika **Slika**.

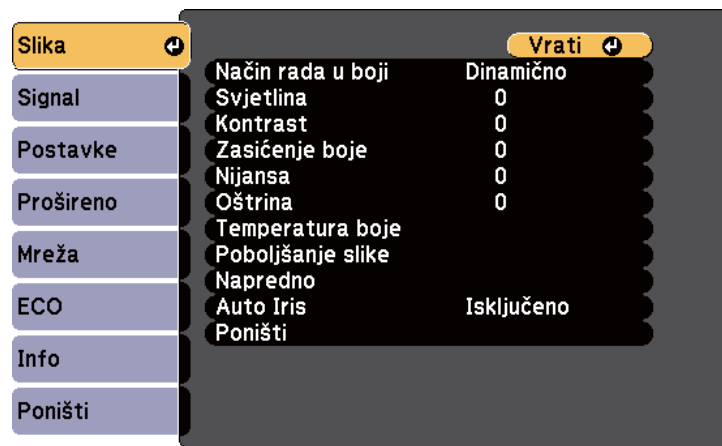

- 2 Gumbima sa strelicama gore i dolje pomičite se kroz izbornike navedene na lijevoj strani. Postavke za svaki izbornik prikazane su na desnoj strani.



Dostupnost postavki ovisi o trenutnom ulaznom izvoru.

- 3 Za promjenu postavki u prikazanom izborniku pritisnite [Enter].
- 4 Koristite gumbе sa strelicama gore i dolje za pomicanje kroz postavke.
- 5 Promijenite postavke koristeći gumbе u dnu zaslóna izbornika.
- 6 Za vraćanje svih postavki izbornika u zadane vrijednosti odaberite **Poništi**.
- 7 Kada završite s mijenjanjem postavki u izborniku, pritisnite [Esc].
- 8 Pritisnite [Menu] ili [Esc] za izlaz iz izbornika.

Zaslonska tipkovnica prikazuje se kada želite unositi brojeve i znakova.

- 1 Koristite gumb sa strelicama na upravljačkoj ploči ili daljinskom upravljaču da označite broj ili znak koji želite unijeti, a zatim pritisnite gumb [Enter].

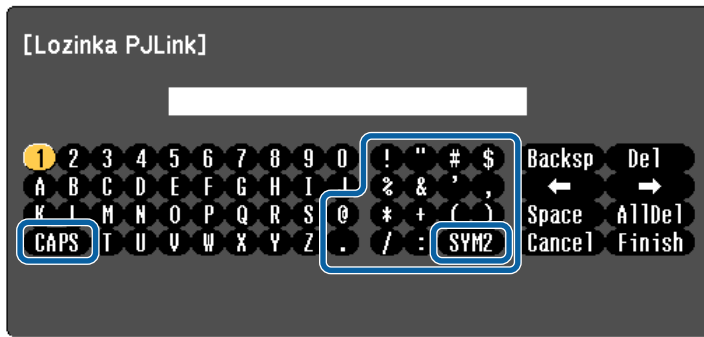

Svakim pritiskom tipke CAPS mijenjaju se veliki i mali znakovi. Korištenjem tipke SYM1/2 mijenjaju se simboli obuhvaćeni okvirom.

- 2 Nakon unosa teksta odaberite Finish na tipkovnici za potvrdu unosa. Odaberite Cancel za odbacivanje unesenog teksta.



Možete odabrati postavke projektor i upravljati projekcijom preko mreže koristeći web preglednik s računala.

Neki simboli ne mogu se unositi pomoću zaslonske tipkovnice. Koristite web preglednik za unos teksta.

► Srodne poveznice

- "Dostupan tekst Korištenje zaslonske tipkovnice" [str.118](#)
- "Upravljanje umreženim projektorom pomoću web preglednika" [str.111](#)

Dostupan tekst Korištenje zaslonske tipkovnice

Možete upisati sljedeći tekst kada koristite zaslonsku tipkovnicu.

Vrsta teksta	Pojedinosti
Brojevi	0123456789
Abeceda	ABCDEFGHIJKLMNOPQRSTUVWXYZ abcdefghijklmnopqrstuvwxyz
Simboli	! " # \$ % & ' () * + , - . / : ; < = > ? @ [\] ^ _ ` { } ~

Postavke u izborniku **Slika** služe za podešavanje kvalitete slike za ulazni izvor koji trenutno koristite. Dostupnost postavki ovisi o trenutnom odabranom ulaznom izvoru.

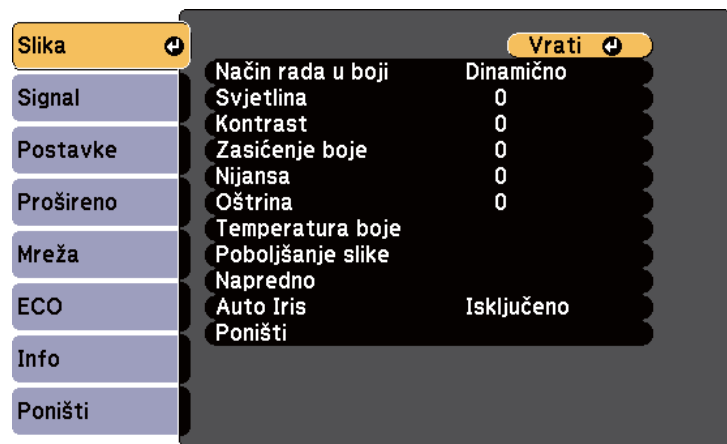

Ako želite promijeniti postavke ulaznog izvora, pobrinite se da izvor bude priključen pa ga odaberite.

Postavka	Opcije	Opis
Način rada u boji	Pogledajte popis dostupnih načina rada u boji	Služi za podešavanje jasnoće boja na slici za razne vrste slika i okruženja.
Svjetlina	Dostupne su različite razine	Posvjetljuje ili potamnjuje cijelu sliku.
Kontrast	Dostupne su različite razine	Podešava razlike između svijetlih i tamnih područja na slici.
Zasićenje boje	Dostupne su različite razine	Podešava intenzitet boja na slici.
Nijansa	Dostupne su različite razine	Podešava ravnotežu odnosa zelene do purpurne nijanse na slici.

Postavka	Opcije	Opis
Oštrina	Dostupne su različite razine	Podešava oštrinu ili mekoću pojedinosti na slici.
Temperatura boje		Služi za postavljanje nijanse boje na temelju temperature boje. Slika je nijansirana plavo kada se odabere visoka vrijednost, a crveno kada se odabere niska vrijednost.
	Temperatura boje	Temperatura boje: za postavljanje temperature boje sukladno odabranom načinu rada u boji.
	Prilagođeno	Prilagođeno: podešava pojedinačne R (crvena), G (zelena) i B (plava) komponente pomaka i pojačanja.
Poboljšanje slike	Smanjenje buke	Smanjuje podrhtavanje u analognim slikama.
Napredno		Za odabir različitih detalja postavki boje:
	Gama	Gama: za podešavanje boja odabirom jedne od vrijednosti ispravljanja gama faktora ili pregledom projicirane slike ili gama grafikona.
	RGBCMY	RGBCMY: za podešavanje nijanse, zasićenosti i svjetline svake boje pojedinačno: R (crvena), G (zelena), B (plava), C (cijan), M (magenta), Y (žuta).

Postavka	Opcije	Opis
	Uklanj. isprepl. (za ulaz signala s preplitanjem (480i/576i/1080i))	<p>Uklanj. isprepl.: postavlja hoće li se pretvarati isprepleteni u progresivni signal za određene vrste video slike.</p> <ul style="list-style-type: none"> • Isključeno: za video slike u brzom pokretu. • Video: za većinu video slika. • Film/auto: za filmove, računalnu grafiku i animacije.
Auto Iris	Isključeno Normalno Velika brzina	<p>Podešava se projicirana luminencija u skladu sa svjetlinom slike.</p> <p>Dostupno ako ste Način rada u boji namjestili na Dinamično ili Kino.</p>
Poništi	—	Poništava sve vrijednosti postavki u izborniku Slika za odabrani način rada u boji na njihove zadane vrijednosti.



- Postavka **Svjetlina** ne utječe na svjetlinu lampe. Za promjenu načina svjetlina lampe, koristite postavku **Potrošnja energije** u izborniku projektoru **ECO**.
- Ne možete odabrati postavku **Smanjenje buke** pri korištenju sljedećeg ulaza.
 - Prima se digitalni RGB signal.
 - Prima se isprepleteni signal (480i/576i/1080i).

► Srodne poveznice

- "Dostupni načini rada u boji" [str.56](#)

Projektor obično automatski otkriva i optimizira postavke ulaznog signala. Ako želite prilagoditi postavke, koristite izbornik **Signal**. Dostupnost postavki ovisi o trenutnom odabranom ulaznom izvoru.



Nećete moći odabrati postavke u izborniku **Signal** kada je trenutni ulazni izvor jedan od sljedećih:

- USB Display
- USB
- LAN
- Screen Mirroring (EB-1795F/EB-1785W)

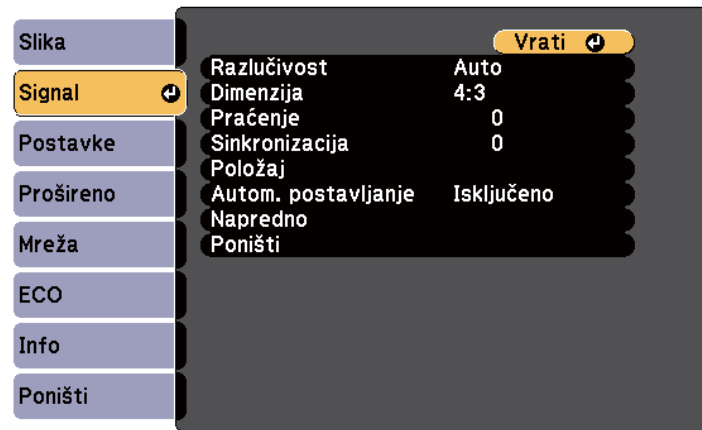

Zadane vrijednosti postavki **Praćenje**, **Sinkronizacija** i **Položaj** možete vratiti koristeći gumb [Auto] na daljinskom upravljaču.

Ako želite promijeniti postavke ulaznog izvora, pobrinite se da izvor bude priključen pa ga odaberite.

Postavka	Opcije	Opis
Razlučivost	Auto Široko Normalno	Postavlja razlučivost ulaznog signala ako nije automatski otkriven pomoću opcije Auto .
Dimenzija	Pregledajte popis dostupnih formata slike.	Postavlja format slike (omjer širine i visine) za odabrani ulazni izvor.
Praćenje	Dostupne su različite razine	Podešava signal za uklanjanje vertikalnih pruga u računalnoj slici.
Sinkronizacija	Dostupne su različite razine	Podešava signal za uklanjanje nejasnoća i treperenja u računalnoj slici.
Položaj	—	Podešava položaj slike na zaslonu.
Autom. postavljanje	Uključeno Isključeno	Automatski optimizira kvalitetu računalne slike (kada je Uključeno).
Veće područje sken.	Auto Isključeno 4% 8%	Izborom postotka ili automatski mijenja omjer projicirane slike kako bi rubovi bili vidljiviji.
Napredno	HDMI video raspon	HDMI video raspon: postavlja video raspon tako da odgovara postavci uređaja spojenog u HDMI priključak. <ul style="list-style-type: none"> • Auto: automatski otkriva video raspon. • Normalno: normalno za slike s uređaja koji nije računalo; može se odabrati i ako su tamna područja slike previše svijetla. • Prošireno: normalno za slike s računala; može se odabrati i ako je slika previše tamna.

Postavka	Opcije	Opis
	Ulazni signal	<p>Ulazni signal: određuje vrstu signala iz ulaznih izvora priključenih u priključke računala.</p> <ul style="list-style-type: none"> • Auto: automatski otkriva signale. • RGB: ulaz za signale iz računala/RGB videesignale. • Komponentni: ulaz za komponentne videesignale.
	Videosignal	<p>Videosignal: određuje vrstu signala iz ulaznih izvora priključenih u video priključke. Ako se pojave smetnje ili ako nema prikazane slike kada je postavljen Auto, odaberite odgovarajući signal za priključenu opremu.</p>
Poništi	—	<p>Poništava sve postavke u izborniku Signal i vraća ih na zadane vrijednosti, osim sljedećih:</p> <ul style="list-style-type: none"> • Ulazni signal



► **Srodne poveznice**

- "Dostupni formati slike" [str.53](#)

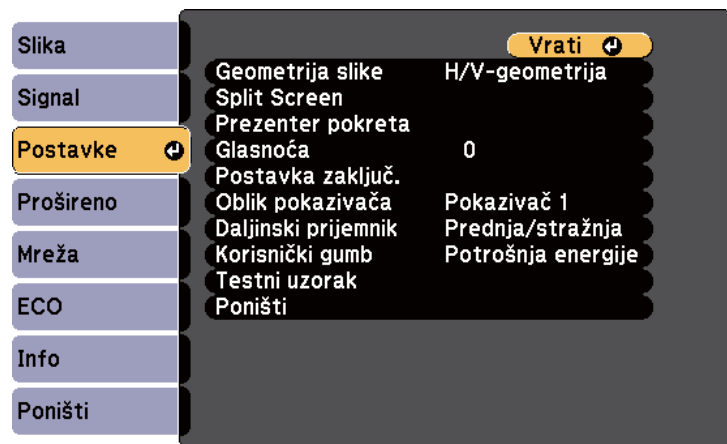
Opcije u izborniku **Postavke** omogućavaju prilagodbu raznih značajki projektora.



Postavka	Opcije	Opis
Geometrija slike		Podešava oblik slike u pravokutni (horizontalni i vertikalni).
	H/V-geometrija	H/V-geometrija: odaberite ako ručno želite ispraviti vodoravne i okomite stranice ili uključiti/isključiti automatsko ispravljanje.
	Quick Corner	Quick Corner: odaberite za ispravljanje oblika slike i poravnanja pomoću zaslonskog izbornika.
Split Screen	Veličina zaslona	Vodoravno dijeli područje pregleda i prikazuje dvije slike jednu pored druge (pritisnite [Esc] radi otkazivanja podijeljenog prikaza zaslona).
	Izvor	
	Zamijeni zaslone	
	Audio izvor	
	Poravnaj	
	Prikaži QR kod. Izl. iz Split Screen	

Postavka	Opcije	Opis
Prezenter pokreta *		Za podešavanje mogućnosti značajke Prezenter pokreta:
	Pokreni/Zaustavi	Pokreni/Zaustavi: za pokretanje i zaustavljanje značajke Prezenter pokreta.
	Položaj za marker	Položaj za marker: postavlja položaj za marker udesno ili ulijevo.
	Prezenter pokreta	Prezenter pokreta: omogućava i onemogućava značajku Prezenter pokreta.
Glasnoća	Dostupne su različite razine	Podešava glasnoću sustava zvučnika projektora. Vrijednosti postavljanja memorirane za svaki izvor.
Postavka zaključ.	Zaključ. upr. ploče	Upravlja zaključavanjem gumba projektora radi njegova osiguranja: Potpuno zaklj.: zaključava sve gumbе. Djelom. zaklj.: zaključava sve gumbе osim gumba za uključivanje. Isključeno: gumbi se ne zaključavaju.
Oblik pokazivača	Pokazivač 1: 	Mijenja oblik pokazivača daljinskog upravljača.
	Pokazivač 2: 	
	Pokazivač 3: 	
Daljinski prijemnik	Prednja/stražnja	Ograničava prijem signala s daljinskim upravljača na odabranom prijemniku; Isključeno isključuje sve prijemnike.
	Prednja	
	Stražnja	
	Isključeno	

Postavka	Opcije	Opis
Korisnički gumb	Potrošnja energije Info Uklan. isprepl. Testni uzorak Razlučivost Prikaži QR kod.	Dodjeljuje opciju izbornika gumbu [User] na daljinskom upravljaču radi pristupa jednim dodirom.
Testni uzorak	—	Prikazuje testni uzorak koji pomaže u izoštravanju i zumiranju slike i ispravljanju njezina oblika (pritisnite gumb [Esc] da odbacite prikaz uzorka). <div style="border: 1px solid black; background-color: #ffffcc; padding: 5px; margin: 10px 0;"> <p>Pozor</p> <p>Ako uzorak ostane prikazan dulje vrijeme, na projiciranim slikama može se vidjeti rezidualna slika.</p> </div>
Poništi	—	Poništava sve postavke u izborniku Postavke i vraća ih na zadane vrijednosti, osim sljedećih: <ul style="list-style-type: none"> • Korisnički gumb

* Dostupno samo za EB-1795F/EB-1785W/EB-1781W.

Postavke u izborniku **Prošireno** omogućavaju prilagodbu raznih značajki za podešavanje projektor.



Postavka	Opcije	Opis
Početni zaslon		Služi za odabir mogućnosti prikaza na početnom zaslonu projektor:
	Aut. prik. poč. zasl.	Aut. prik. poč. zasl.: odaberite hoće li se automatski prikazati početni zaslon ako pri uključivanju projektor nema ulaznog signala.
	Prilagod. funkcija 1 Prilagod. funkcija 2	Prilagod. funkcija 1/Prilagod. funkcija 2: za postavljanje funkcija i prikaza kao prilagođenog početnog zaslona.
Zaslon		Služi za odabir raznih opcija prikaza:

Postavka	Opcije	Opis
	Poruke	Poruke: postavite na Uključeno da se na projiciranoj slici prikazuju poruke kao što je naziv ulaznog izvora, naziv načina rada u boji, format slike, poruka o izostanku signala ili upozorenje o visokoj temperaturi. Postavite na Isključeno ako ne želite prikazati poruke.
	Pozadina zaslona	Pozadina zaslona: postavlja boju zaslona ili logotip koji će se prikazivati kada nema primljenog signala.
	Zaslon pokretanja	Zaslon pokretanja: postavite na Uključeno za prikaz logotipa pri pokretanju projektor.
	A/V bez tona	A/V bez tona: za postavljanje boje zaslona ili logotipa koji će se prikazivati kada je uključena značajka A/V bez tona.
Korisnički logotip	—	Stvara zaslon koji projektor prikazuje radi vlastite identifikacije i poboljšanja sigurnosti.
Projekcija	Prednja Prednja/strop Stražnja Stražnja/strop	Određuje način na koji je projektor okrenut prema zaslonu kako bi slika bila pravilno usmjerena.
Radnja		Služi za odabir raznih opcija rada:
	Izr. napajanje uklj.	Izr. napajanje uklj.: omogućava uključivanje projektor njegovim ukopčavanjem bez pritiska gumba za uključivanje.
	Način velike visine	Način velike visine: regulira radnu temperaturu projektor na nadmorskim visinama iznad 1500 m.

Postavka	Opcije	Opis
	Aut. traženje izvora	Aut. traženje izvora: namjestite na Uključeno za automatsko prepoznavanje ulaznog signala i projiciranje slika kada nema ulaznog signala.
	Autom. uključivanje	Autom. uključivanje: odaberite izvor slike s kojeg želite automatski pokrenuti projekciju. Kada projektor otkrije ulazni signal s odabranog izvora slike, on će automatski projicirati u načinu čekanja. (HDMI/Računalo/USB Display/NFC)
	Napredno	Raspon skup. postavke: odaberite Sve za kopiranje svih postavki izbornika projektor uporabom značajke skupnog podešavanja. Odaberite Ograničeno ako ne želite kopirati sljedeće postavke: <ul style="list-style-type: none"> • Postavke Zaštita lozinkom • Postavke izbornika Mreža
	Datum i vrijeme *	Datum i vrijeme: podešava postavke vremena i datuma u sustavu projektor. • Ljetno računanje vremena: namjestite na Uključeno za aktiviranje ljetnog računanja vremena. • Internetsko vrijeme: namjestite na Uključeno za automatsko ažuriranje vremena putem poslužitelja za internetsko vrijeme.
A/V postavke		Služi za odabir postavki audio i video izlaza:
	HDMI audioizlaz	HDMI audioizlaz: za odabir ulaznog priključka zvuka pri projiciranju slika putem HDMI priključaka.
USB Type B	USB zaslon	USB Display: omogućava USB Display.

Postavka	Opcije	Opis
	Link 21L	Link 21L: omogućava ESC/VP21 naredbe.
ID projektor	Isključeno 1 do 9	Služi za dodjeljivanje ID-a projektoru prilikom korištenja više projektor.
Jezik	Dostupni su razni jezici	Odaberite jezik za izbornik projektor i prikazat će se poruka.
Poništi	—	Poništava sve postavke u izborniku Prošireno i vraća ih na zadane vrijednosti osim sljedećih: <ul style="list-style-type: none"> • Korisnički logotip • Projekcija • Način velike visine • Aut. traženje izvora • Datum i vrijeme * • USB Type B • ID projektor • Jezik

* Dostupno samo za EB-1795F/EB-1785W/EB-1781W.



Ako **Zašt. koris. logo.** postavite na **Uključeno** na zaslonu **Zaštita lozinkom** nećete moći mijenjati postavke u svezi prikaza korisničkog logotipa (postavka **Pozadina zaslona**, **Zaslon pokretanja**, **A/V bez tona** u sklopu postavke **Izmjena**). Prvo postavite **Zašt. koris. logo.** u **Isključeno**.

» Srodne poveznice

- "Odabir vrsta sigurnosnih lozinki" [str.89](#)

Postavke u izborniku **Mreža** omogućavaju pregled podataka o mreži i postavljanje projektor za upravljanje putem mreže.

Ako postavku **Mrežna zaštita** postavite na **Uključeno** na zaslonu **Zaštita lozinkom**, nećete moći mijenjati mrežne postavke. Najprije postavite **Mrežna zaštita** u **Isključeno**.



Ako nije postavljena nijedna **Lozinka web-kontr.**, prikazat će se zaslon koji od vas traži da postavite lozinku kako biste mogli pohraniti mrežne postavke. Slijedite upute na zaslonu za postavljanje lozinke.

Postavka	Opcije	Opis
Screen Mirroring *	Uključeno Isključeno	Konfigurira postavke za Screen Mirroring. Odaberite Uključeno za projiciranje sa značajkama Screen Mirroring.

Postavka	Opcije	Opis
Pod. za Screen Mirroring *	Naziv zaslona MAC adresa Šifra regije Kanal Povezani uređaji	Prikazuje status i pojedinosti za Screen Mirroring. Dostupno ako ste Screen Mirroring namjestili na Uključeno .
Post. za Screen Mirroring *	Za izbornik Post. za Screen Mirroring	Konfigurira postavke za Screen Mirroring.
Napaj. bežične mreže	Uključeno Isključeno	Konfigurira postavke bežične LAN mreže. Odaberite Uključeno ako slike želite projicirati putem bežičnog LAN-a. Ako ne želite povezati projektor putem bežične mreže, isključite ga kako biste spriječili neovlašteno korištenje.
Mrežni pod. - Bežični LAN	Način povezivanja Sust. bež. LAN-a Doseg antene Naziv proj. SSID DHCP IP adresa Maska podmreže Adresa pristupnika MAC adresa Šifra regije	Prikazuje stanje i pojedinosti o bežičnoj mreži. Dostupno ako ste Napaj. bežične mreže namjestili na Uključeno .
Prikaži QR kod.	—	Prikazuje QR kod za povezivanje s iOS ili Android uređajima pomoću aplikacije Epson iProjection.
Mrežna konfiguracija	Za dodatne izbornike mreže	Služi za konfiguraciju mrežnih postavki.

* Dostupno samo za EB-1795F/EB-1785W.



Nakon povezivanja projektora s mrežom možete namjestiti njegove postavke i upravljati projekcijom pomoću kompatibilnog web preglednika. Ovo omogućava udaljeni pristup projektoru.

► Srodne poveznice

- "Izbornik Mreža - postavke za Screen Mirroring" [str.128](#)
- "Izbornik Mreža - Osnovni izbornik" [str.129](#)
- "Izbornik Mreža - izbornik Bežični LAN" [str.130](#)
- "Izbornik Mreža - izbornik Ostalo" [str.132](#)
- "Izbornik Mreža - izbornik Poništi" [str.133](#)
- "Odabir vrsta sigurnosnih lozinki" [str.89](#)

Izbornik Mreža - postavke za Screen Mirroring

Postavkama u izborniku **Post. za Screen Mirroring** odaberite vrijednosti za Screen Mirroring (EB-1795F/EB-1785W).

☛ **Mreža > Post. za Screen Mirroring**

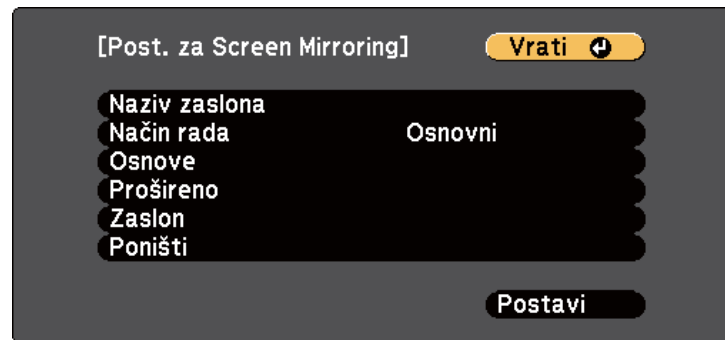

Postavka	Opcije	Opis
Naziv zaslona	Do 32 alfanumerička znaka	Unesite naziv za identifikaciju projektora kada ga koristite pomoću značajke Screen Mirroring.
Način rada	Osnovni Prošireni	Odaberite Prošireni za povezivanje s naprednim mogućnostima.
Osnovni	Sust. bež. LAN-a	Postavlja način komunikacije između projektora i mobilnog uređaja.
	Prilagodi rad	Podešava brzinu/kvalitetu Screen Mirroring. Kad želite povećati kvalitetu slike odaberite malen broj. Kad želite povećati brzinu obrade odaberite velik broj.
	Način povezivanja	Služi za odabir WPS-a (Wi-Fi Protected Setup) nakon bežičnog povezivanja s mrežom. Odaberite PIN kako biste povećali sigurnost veze. Ako mobilni uređaj podržava samo PBC vezu odaberite PIN/PBC . Dostupno ako ste namjestili Način rada na Osnovni .
Prošireno		Dostupno ako ste namjestili Način rada na Prošireni .
	Način zrcaljenja	Bira vrstu sastanka. <ul style="list-style-type: none"> • Uz prekid: dopušta povezivanje na drugi mobilni uređaj tijekom projekcije sa Screen Mirroring. • Bez prekida: dopušta povezivanje na samo jedan uređaj.
	Kanal	Bira bežični kanal koji koristi Screen Mirroring.

Postavka	Opcije	Opis
Zaslon	Obavijest o PIN-u	Postavite na Uključeno za prikaz PIN-a od osam znamenki koji je projiciran na slici kad ulazni izvor projiciranja nije Screen Mirroring.
	Prikaz naziva uređ.	Postavite na Uključeno za prikaz naziva novog spojenog uređaja na projiciranoj slici pri projekciji ulaznih izvora koji nisu Screen Mirroring.
Poništi	—	Poništava sve postavke u izborniku Post. za Screen Mirroring i vraća ih na zadane vrijednosti.

Postavka	Opcije	Opis
Naziv proj.	Do 16 alfanumeričkih znakova (ne koristite " * + , / : ; < = > ? [\] ` razmake)	Unesite naziv za identifikaciju projektora putem mreže.
Lozinka za Remote	Do 8 alfanumerička znaka (ne koristite * : razmake)	Unesite lozinku za pristup projektoru koristeći Osnovna kontrola. (Korisničko ime je EPSONREMOTE . Nema zadane lozinke.)
Lozinka web-kontr.	Do 8 alfanumerička znaka (ne koristite * : razmake)	Unesite lozinku za pristup projektoru putem interneta. (Korisničko ime je EPSONWEB . Nema zadane lozinke.)
Lozinka moderatora	Četveroznamenkast i broj	Unesite lozinku za pristup projektoru kao moderator pomoću softvera EasyMP Multi PC Projection ili Epson iProjection. (Nema zadane lozinke.)
Šifra projektora	Uključeno Isključeno	Postavite na Uključeno kako biste aktivirali sigurnosnu lozinku koja će onemogućiti pristup projektoru od strane osoba koje nisu u prostoriji gdje je projektor. Morate unijeti nasumično odabranu šifru prikazanu na računalu koristeći softver EasyMP Multi PC Projection ili Epson iProjection kako biste pristupili projektoru i podijelili trenutni zaslon.

Izbornik Mreža - Osnovni izbornik

Postavke u izborniku **Osnove** omogućavaju odabir osnovnih mrežnih postavki.

☛ **Mreža > Mrežna konfiguracija > Osnove**

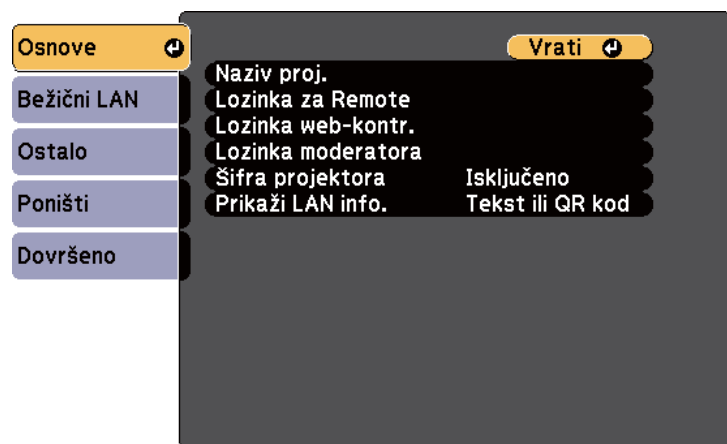

Postavka	Opcije	Opis
Prikaži LAN info.	Tekst ili QR kod Tekst	Podesite format prikaza projektor za podatke o mreži projektor. Jednostavnim očitavanjem QR koda pomoću Epson iProjection, mobilni uređaj možete povezati s projektorom preko mreže. Zadana vrijednost je Tekst ili QR kod .

Izbornik Mreža - izbornik Bežični LAN

Postavke u izborniku **Bežični LAN** omogućavaju odabir postavki za kabelski LAN.

☛ **Mreža > Mrežna konfiguracija > Bežični LAN**



Postavka	Opcije	Opis
Način povezivanja		Odaberite vrstu bežične veze:

Postavka	Opcije	Opis
	Brzo	Brzo: omogućava izravno povezivanje s više pametnih telefona, tableta ili računala putem bežične komunikacije. Ako odaberete Brzo način povezivanja, projektor će se ponašati kao lako pristupna točka. (Preporučamo da ograničite broj uređaja na šest ili manje kako biste mogli održavati kvalitetu projekcije.)
	Napredno	Napredno: omogućava povezivanje s više pametnih telefona, tableta ili računala putem pristupne točke bežične mreže.
Traži pristupnu točku	Pregled pretraž.	Traži dostupne pristupne točke bežične mreže u načinu povezivanja Napredno. Ovisno o postavkama pristupnih točki, one možda neće biti prikazane na popisu.
SSID	Do 32 alfanumerička znaka	Postavlja SSID (naziv mreže) sustava bežične LAN mreže s kojim je se projektor povezuje.
Sigurnost		Služi za odabir vrste sigurnosti korištene u bežičnoj mreži. Pri namještanju postavki za sigurnost, slijedite upute administratora mrežnog sustava s kojim se želite povezati.
	Otvori	Open: sigurnost nije postavljena.
	WPA2-PSK	WPA2-PSK: komunikacija se izvodi pomoću WPA2 sigurnosnog ključa. Koristi AES vrstu šifriranja. Prilikom uspostavljanja veze između računala i projektor, unesite vrijednost postavljenu za lozinku.

Postavka	Opcije	Opis
	WPA/WPA2-PSK	WPA/WPA2-PSK: povezuje se u WPA osobnom načinu rada. Vrsta šifriranja se bira automatski u skladu s postavkama pristupne točke. Postavite lozinku istu kao za pristupnu točku.
	WPA2-EAP * WPA/WPA2-EAP *	WPA2-EAP ili WPA/WPA2-EAP: povezuje se u WPA poslovnom načinu rada. Vrsta šifriranja se bira automatski u skladu s postavkama pristupne točke. Odaberite ovu stavku kad koristite LEAP.
Lozinka	Razne lozinke od 8 do 32 znaka (prilikom unosa s internetskog preglednika: različite lozinke od 8 do 63 znaka)	Za WPA2-PSK i WPA/WPA2-PSK sigurnost odabire zajedničku lozinku korištenu na mreži. Ako je unesena lozinka i pritisnut gumb [Enter] vrijednost će biti postavljena i prikazana u obliku zvjezdice (*). Preporučujemo povremenu promjenu lozinke radi sigurnosti. Ako su mrežne postavke inicijalizirane, vraća se na početnu lozinku.
Podешavanje EAP *		Namjestite postavke za EAP za WPA2-EAP i WPA/WPA2-EAP sigurnost.

Postavka	Opcije	Opis
	EAP vrsta	EAP vrsta: odabir protokola za autentifikaciju. <ul style="list-style-type: none"> • PEAP: protokol za autentifikaciju ima široku primjenu u operacijskom sustavu Windows Server. • PEAP-TLS: protokol za autentifikaciju koristi se u operacijskom sustavu Windows Server. Odaberite ako koristite certifikat klijenta. • EAP-TLS: protokol za autentifikaciju ima široku primjenu prilikom korištenja certifikata klijenta. • EAP-FAST, LEAP: odaberite ako koristite ove protokole za autentifikaciju.
	Korisničko ime	Korisničko ime: unesite do 63 alfanumerička znaka. Možete unijeti do 32 alfanumerička znaka u izbornik projektora. Za unos više od 32 znaka koristite web preglednik. Naziv domene unosi se umetanjem ispred korisničkog imena i razdvajanjem obrnutom kosom crtom (domena\korisničko ime). Pri uvozu klijentskog certifikata, naziv na koji je izdan certifikat automatski je postavljen.

Postavka	Opcije	Opis
	Lozinka	Lozinka: unesite lozinku do 63 alfanumerička znaka za autentifikaciju prilikom korištenja PEAP, EAP-FAST ili LEAP . Možete unijeti do 32 alfanumerička znaka u izbornik projektora. Za unos više od 32 znaka koristite web preglednik. Kada unesete lozinku i odaberete Dovrši lozinka će se prikazati u obliku zvjezdica (*).
	Certifikat klijenta	Certifikat klijenta: za uvoz certifikata klijenta prilikom korištenja PEAP-TLS ili EAP-TLS .
	Ovj. cert. posluž.	Ovj. cert. posluž.: odabir hoće li se certifikat poslužitelja ovjeriti kada je postavljen CA certifikat.
	CA certifikat	CA certifikat: za uvoz CA certifikata prilikom korištenja PEAP, PEAP-TLS, EAP-TLS ili EAP-FAST .
	Naziv RADIUS posl.	Naziv RADIUS posl.: unesite naziv poslužitelja za ovjeru. Možete unijeti do 32 alfanumerička znaka (ne možete koristiti * i razmake).
Kanal	1ch 6ch 11ch	U načinu povezivanja Brzo, služi za odabir frekvencijskog pojasa (kanala) kojeg koristi bežična LAN mreža.

Postavka	Opcije	Opis
IP postavke	DHCP IP adresa Maska podmreže Adresa pristupnika	DHCP: postavite na Uključeno ako mreža automatski dodjeljuje adrese; postavite na Isključeno za ručni unos sljedećih vrijednosti za mrežu: IP adresa, Maska podmreže i Adresa pristupnika koristeći brojeve 0 do 255 u svakom polju za adresu. Ne koristite sljedeće adrese: 0.0.0.0, 127.x.x.x, 192.0.2.x ili 224.0.0.0 do 255.255.255.255 (gdje je x broj od 0 do 255) za IP adresu, 255.255.255.255 ili 0.0.0.0 do 254.255.255.255 za masku podmreže i 0.0.0.0, 127.x.x.x ili 224.0.0.0 do 255.255.255.255 za adresu pristupnika.
SSID zaslon	Uključeno Isključeno	Odaberite hoće li se prikazivati SSID na zaslonu mreže na čekanju i na početnom zaslonu.
Prikaz IP adrese	Uključeno Isključeno	Odaberite hoće li se prikazivati IP adresa na zaslonu mreže na čekanju i na početnom zaslonu.

* Dostupno samo za EB-1795F/EB-1785W/EB-1781W.

Izbornik Mreža - izbornik Ostalo

Postavke u izborniku **Ostalo** omogućavaju odabir osnovnih mrežnih postavki (EB-1795F/EB-1785W/EB-1781W).

Mreža > Mrežna konfiguracija > Ostalo

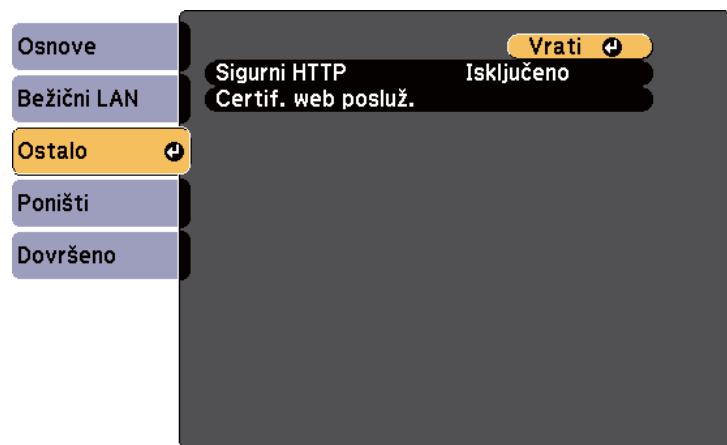

Mreža > Mrežna konfiguracija > Poništi

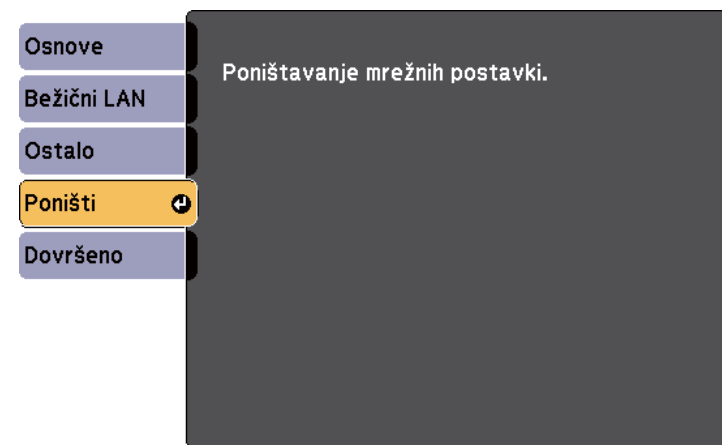

Postavka	Opcije	Opis
Sigurni HTTP	Uključeno Isključeno	Komunikacija između projektora i računala u web kontrolni je šifrirana čime se povećava sigurnost. Ako se sigurnost postavlja s web kontrolom preporučuje se namještanje na Uključeno .
Certif. web posluž.	—	Za uvoz certifikata web poslužitelja za sigurni HTTP.
Osnovna kontrola	Uključeno Isključeno	Postavite na Uključeno na monitoru i upravljajte projektorom upotrebom opcije Osnovna kontrola u Epson Web Control .

Postavka	Opcije	Opis
Poništavanje mrežnih postavki.	Da Ne	Odaberite Da za poništavanje svih mrežnih postavki. <div style="border: 1px solid black; padding: 5px; background-color: #ffffcc;"> <p>Pozor</p> <p>Sve lozinke koje su postavljene za izbornik Mreža također su poništene i morate ih ponovno postaviti. Ako želite onemogućiti da lozinke poništavaju neovlašteni korisnici, namjestite postavku Mrežna zaštita na Uključeno u izborniku Zaštita lozinkom.</p> </div>

Izbornik Mreža - izbornik Poništi

Postavke u izborniku **Poništi** omogućavaju poništavanje svih mrežnih postavki.

Postavke u izborniku **ECO** omogućavaju prilagodbu funkcija projektora za uštedu energije.

Ako odaberete postavku za uštedu energije, pored stavke u izborniku prikazat će se ikona lista.

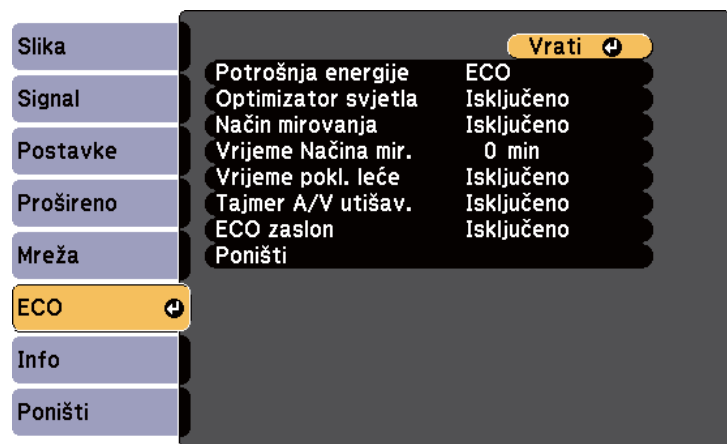

Postavka	Opcije	Opis
Potrošnja energije		Odabir svjetline žarulje projektora. Postavke nećete moći odabrati kada projektor koristite na visokoj nadmorskoj visini ili na lokacijama izloženima visokoj temperaturi.
	Normalno	Normalno: postavlja svjetlinu lampe u maksimalnu vrijednost.
	ECO	ECO: smanjuje svjetlinu lampe i buku ventilatora te štedi energiju i radni vijek lampe.

Postavka	Opcije	Opis
Optimizator svjetla	Uključeno Isključeno	Kada je podešeno na Uključeno , svjetlina lampe se podešava prema projiciranoj slici. Time se pomaže u smanjenju potrošnje električne energije smanjenjem svjetline lampe sukladno projiciranom prizoru. Postavka je pohranjena za svaki način rada u boji. Ova stavka je omogućena ako: <ul style="list-style-type: none"> • Je Potrošnja energije postavljena na Normalno ili Auto. • Je Auto Iris postavljeno na Isključeno. ☛ Slika > Auto Iris
Način mirovanja	Uključeno Isključeno	Automatski isključuje projektor nakon razdoblja neaktivnosti (kad je Uključeno).
Vrijeme Načina mir.	1 do 30 minuta	Postavlja interval za način mirovanja.
Vrijeme pokl. leće	Uključeno Isključeno	Automatski isključuje projektor nakon 30 minuta ako je zatvoren poklopac objektiva (kad je Uključeno).
Tajmer A/V utišav.	Uključeno Isključeno	Automatski isključuje projektor nakon 30 minuta ako je postavka A/V bez tona omogućena (kad je Uključeno).
ECO zaslon	Uključeno Isključeno	Prikazuje ikonu lista u donjem lijevom uglu projiciranog zaslona koja označava stanje uštede energije kada se promijeni svjetlina lampe (kada je Uključeno).
Poništi	—	Poništava sve postavke u izborniku ECO i vraća ih na zadane vrijednosti.



- Ako omogućite postavku **Vrijeme Načina mir.**, lampa će se nakratko isključiti prije isteka vremena i isključivanja projektor.
- Ako su omogućene postavke **Vrijeme pokl. leće** ili **Tajmer A/V utišav.**, lampa će trošiti manje energije kada je zatvoren poklopac objektiva ili ako je aktivirana postavka **A/V bez tona**.

► Srodne poveznice

- "Postavke projektor - izbornik Prošireno" [str.125](#)

Podatke o projektoru i inačici možete prikazati pregledom izbornika **Info**. Međutim, ne možete mijenjati postavke u tom izborniku.

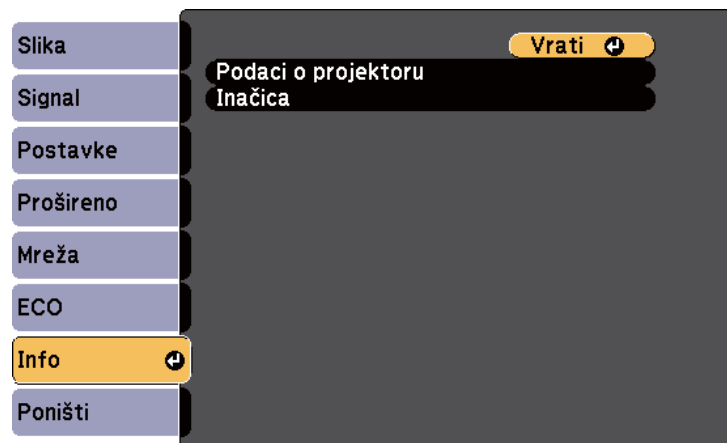

Stavka s podacima	Opis
Podaci o projektoru	Prikazuje podatke o projektoru.
Inačica	Prikazuje se verzija firmvera projektor.
Izvezi post. serije	Izvozi postavke izbornika projektor na USB izbrisivi memorijski pogon ili na računalo i tako omogućuje njihovo kopiranje na druge projektore koji su istog modela.
Uvezi post. serije	Uvozi postavke izbornika koje su bile pohranjene na USB izbrisivi memorijski pogon ili na računalo.

► Srodne poveznice

- "Izbornik Info - izbornik Podaci o projektoru" [str.136](#)

Izbornik Info - izbornik Podaci o projektoru

Podatke o projektoru i ulaznim izvorima možete prikazati pregledom izbornika **Podaci o projektoru** u izborniku projektor **Info**.

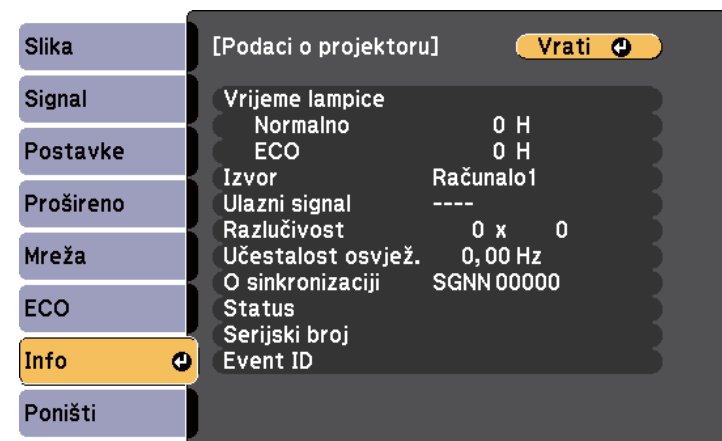

Dostupnost postavki ovisi o trenutnom ulaznom izvoru. Brojač radnih sati lampe neće registrirati ništa sati dok lampu ne koristite barem 10 sati.

Stavka s podacima	Opis
Vrijeme lampice	Prikazuje broj korištenih sati (H) lampe u načinima potrošnje energije Normalno i ECO Potrošnja energije; ako su podaci prikazani žutom bojom, to znači da uskoro morate nabaviti originalnu Epsonovu zamjensku lampu.
Izvor	Prikazuje naziv priključka u koji je priključen trenutni ulazni izvor.
Ulazni signal	Prikazuje postavku ulaznog signala za trenutni ulazni izvor.
Razlučivost	Prikazuje razlučivost trenutnog ulaznog izvora.

Stavka s podacima	Opis
Videosignal	Prikazuje format videosignala za trenutni ulazni izvor.
Učestalost osvjež.	Prikazuje brzinu osvježavanja trenutnog ulaznog izvora.
O sinkronizaciji	Prikazuje podatke koji će biti potrebni tehničaru servisa.
Status	Prikazuje podatke o problemima s projektorom koji će biti potrebni tehničaru servisa.
Serijski broj	Prikazuje serijski broj projektor.
Event ID	Prikazuje ID događaja koji odgovara određenom problemu s mrežom; pogledajte popis šifri ID-a događaja.

► Srodne poveznice

- "Popis šifri ID-a događaja" [str.137](#)

Popis šifri ID-a događaja

Ako opcija **Event ID** u izborniku **Podaci o projektoru** prikazuje brojevu šifru, pregledajte popis sa šiframa ID-a događaja i potražite rješenje za problem s projektorom koji je povezan s odgovarajućom šifrom.

Ako ne možete riješiti problem, kontaktirajte Epson mrežnog administratora za tehničku pomoć.

Event ID	Uzrok i rješenje
0020	Pojavila se pogreška u komunikaciji funkcije zrcaljenja zaslona. Isključite pa uključite projektor ili ponovno pokrenite mrežni softver.
0026	
0032	
0036	
0037	
0038	

Event ID	Uzrok i rješenje
0021	Nije uspjelo pokretanje funkcije Screen Mirroring. Isključite i ponovno uključite projektor.
0022 0027 0028 0029 0030 0031 0035	Nestabilna komunikacija funkcije zrcaljenja zaslona. Provjerite stanje mrežne komunikacije, pričekajte nekoliko trenutaka i pokušajte se ponovno povezati s mrežom.
0023 0024 0025	Povezivanje nije uspjelo. Ako se prikaže zaslon za unos PIN-a na računalu, unesite PIN prikazan na zaslonu načina na čekanju za Screen Mirroring ili u donjem desnom kutu projicirane slike. Ako se na taj način ne riješi problem, ponovno pokrenite projektor i povezane uređaje i provjerite postavke povezivanja.
0041	Povezivanje nije uspjelo. Izbrisite podatke o projektoru zabilježene na računalu i pokušajte se ponovno povezati.
0432 0435	Mrežni softver se nije pokrenuo. Isključite i ponovno uključite projektor.
0433	Ne mogu se prikazati prenesene slike. Iznova pokrenite mrežni softver.
0434 0481 0482 0485	Nestabilna mrežna komunikacija. Provjerite stanje mrežne komunikacije, pričekajte nekoliko trenutaka i pokušajte se ponovno povezati s mrežom.
0483 04FE	Mrežni softver neočekivano je prestao s radom. Provjerite stanje mrežne komunikacije, a zatim isključite pa uključite projektor.
0484	Komunikacija s računalom je prekinuta. Iznova pokrenite mrežni softver.

Event ID	Uzrok i rješenje
0479 04FF	Pojavila se pogreška u sustavu projektoru. Isključite i ponovno uključite projektor.
0891	Nije moguće pronaći pristupnu točku koja ima isti SSID. Postavite računalo, pristupnu točku i projektor na isti SSID.
0892	Vrsta WPA/WPA2 autorizacije se ne podudara. Provjerite jesu li sigurnosne postavke za bežičnu mrežu ispravne.
0893	Vrsta TKIP/AES šifriranja se ne podudara. Provjerite jesu li sigurnosne postavke za bežičnu mrežu ispravne.
0894	Prekinuta je komunikacija s neovlaštenom pristupnom točkom. Obratite se mrežnom administratoru.
0898	Neuspjeh pribavljanja DHCP-a. Provjerite radi li DHCP poslužitelj ispravno. Ako ne koristite DHCP, postavite postavku DHCP na Isključeno u izborniku Mreža projektoru. ☛ Mreža > Mrežna konfiguracija > Bežični LAN > IP postavke > DHCP
0899	Ostale komunikacijske pogreške.
089A	Vrsta EAP autentifikacije ne podudara se s mrežom. Provjerite sigurnosne postavke za bežični LAN i pravilno instalirajte sigurnosni certifikat.
089B	EAP provjera autentičnosti poslužitelja nije uspjela. Provjerite sigurnosne postavke za bežični LAN i pravilno instalirajte sigurnosni certifikat.
089C	Provjera autentičnosti EAP klijenta nije uspjela. Provjerite sigurnosne postavke za bežični LAN i pravilno instalirajte sigurnosni certifikat.
089D	Razmjena ključa nije uspjela. Provjerite sigurnosne postavke za bežični LAN i pravilno instalirajte sigurnosni certifikat.

Većinu postavki projektor možete poništiti na njihove zadane vrijednosti odabirom izbornika **Poništi**.



- Vrijeme lampice
- Lozinka
- * Dostupno ako ste spremili korisnički logotip.

Postavka	Opcije	Opis
Poništi vrijeme lampe	—	Nakon zamjene lampe, vratite brojač radnih sati lampe na nulu.
Poništi sve	—	Poništava većinu postavki projektor i vraća ih na zadane vrijednosti.

Sljedeće postavke ne mogu se poništiti pomoću opcije **Poništi sve**:

- Ulazni signal
- Korisnički logotip
- Pozadina zaslona *
- Zaslون pokretanja *
- A/V bez tona *
- Jezik
- Datum i vrijeme
- Stavke izbornika Mreža

Nakon odabira postavki izbornika za jedan projektor, na sljedeće načine ćete moći kopirati postavke na druge projektore, uz uvjet da su istog modela.

- pomoću USB memorijskog pogona

- povezivanjem računala i projektoru putem USB kabela

Postavke izbornika kao što su sljedeće se ne kopiraju na drugi projektor.

- Postavke izbornika **Mreža** (osim izbornika **Ostalo**)
- Postavke **Vrijeme lampice** i **Status** u izborniku **Podaci o projektoru**



Izvedite skupno podešavanje prije podešavanja postavki slike, kao što je geometrija slike. S obzirom da se vrijednosti za podešavanje slike također kopiraju na drugi projektor, postavke namještene prije izvođenja skupnog podešavanja bit će prebrisane, a projicirani zaslon koji ste prilagodili mogao bi se promijeniti.

Prilikom kopiranja postavki izbornika s jednog na drugi projektor, kopirat će se i korisnički logotip. Ne registrirajte podatke za koje ne želite da se dijele kao korisnički logotip između više projektoru.

Oprez

Epson ne snosi odgovornost za kvarove tijekom skupnog podešavanja i troškove popravka zbog nestanka napajanja, komunikacijskih grešaka i drugih problema koji mogu uzrokovati te kvarove.

► **Srodne poveznice**

- "Prijenos postavki s USB memorijskog pogona" [str.140](#)
- "Prijenos postavki s računala" [str.141](#)

Prijenos postavki s USB memorijskog pogona

Postavke izbornika možete kopirati s jednog na drugi projektor istog modela koristeći USB memorijski pogon.



- USB memorijski pogon mora koristiti format FAT16/32 i ne smije imati ugrađenu bilo kakvu sigurnosnu funkciju. Izbrišite sve datoteke na pogonu prije njegovog korištenja za skupno podešavanje ili se postavke neće pravilno spremiti.
- Ovaj način grupnog postavljanja možete koristiti i iz izbornika projektoru.

- 1** Odvojite kabel napajanja s projektoru i provjerite jesu li svi indikatori na projektoru isključeni.
- 2** Priključite prazan USB memorijski pogon izravno u priključak USB-A na projektoru.
- 3** Držite pritisnutim gumb [Esc] na daljinskom upravljaču ili upravljačkoj ploči i priključite kabel napajanja u projektor.
- 4** Kad se svi pokazivači projektoru uključe, otpustite gumb [Esc]. Indikatori će početi treptati, a datoteka skupnog podešavanja će se upisati na USB memorijski pogon. Nakon završetka upisivanja, projektor će se isključiti.

Oprez

Za vrijeme upisivanja datoteke, ne odspajajte kabel napajanja ili USB memorijski pogon s projektoru. Ako se kabel napajanja ili USB izbrisivi pogon odspojen, projektor se možda neće moći propisno pokrenuti.

- 5** Uklonite USB memorijski pogon.



Naziv datoteke skupnog podešavanja je PJCONFDATA.bin. Ako trebate promijeniti naziv datoteke, dodajte tekst nakon PJCONFDATA.bin koji se sastoji samo od alfanumeričkih znakova. Ako promijenite dio naziva datoteke koji sadrži PJCONFDATA projektor možda neće moći ispravno prepoznati datoteku.

- 6** Odvojite kabel napajanja s projektor na koji želite kopirati postavke i provjerite jesu li isključeni svi indikatori projektor.
- 7** Priključite USB memorijski pogon koji sadrži spremljenu datoteku za skupno podešavanje u priključak USB-A na projektoru.
- 8** Držite pritisnutim gumb [Menu] na daljinskom upravljaču ili upravljačkoj ploči i priključite kabel napajanja u projektor.
- 9** Kad se svi indikatori projektor uključe, pustite gumb [Menu]. Kad svi indikatori počnu treptati, to znači da se postavke upravo zapisuju. Nakon završetka upisivanja, projektor će se isključiti.

Oprez

Za vrijeme upisivanja datoteke, ne odspajajte kabel napajanja ili USB memorijski pogon s projektor. Ako se kabel napajanja ili pogon odspoje, projektor se možda neće moći pokrenuti.

- 10** Uklonite USB memorijski pogon.

Prijenos postavki s računala

Postavke izbornika možete kopirati s jednog na drugi projektor istog modela tako da računalo i projektor povežete pomoću USB kabela.



- Ovaj način skupnog podešavanja možete koristiti sa sljedećim verzijama operativnih sustava:
 - Windows 8.1 i noviji
 - macOS 10.13.x i noviji
- Ovaj način grupnog postavljanja možete koristiti i iz izbornika projektor.

- 1** Odvojite kabel napajanja s projektor i provjerite jesu li svi indikatori na projektoru isključeni.
- 2** Priključite USB kabel u USB priključak na računalo i u priključak USB-B na projektoru.
- 3** Držite pritisnutim gumb [Esc] na daljinskom upravljaču ili upravljačkoj ploči i priključite kabel napajanja u projektor.
- 4** Kad se svi pokazivači projektor uključe, otpustite gumb [Esc]. Računalo će projektor prepoznati kao uklonjivi disk.
- 5** Otvorite ikonu uklonjivog diska ili mapu i spremite datoteku skupnog podešavanja na računalo.



Naziv datoteke skupnog podešavanja je PJCONFDATA.bin. Ako trebate promijeniti naziv datoteke, dodajte tekst nakon PJCONFDATA.bin koji se sastoji samo od alfanumeričkih znakova. Ako promijenite dio naziva datoteke koji sadrži PJCONFDATA projektor možda neće moći ispravno prepoznati datoteku.

- 6** Izbacite USB uređaj (Windows) ili povucite ikonu uklonjivog diska u smeće (OS X).
- 7** Odvojite USB kabel. Projektor će se isključiti.
- 8** Odvojite kabel napajanja s projektor na koji želite kopirati postavke i provjerite jesu li isključeni svi indikatori projektor.
- 9** Priključite USB kabel u USB priključak na računalo i u priključak USB-B na projektoru.

10 Držite pritisnutim gumb [Menu] na daljinskom upravljaču ili upravljačkoj ploči i priključite kabel napajanja u projektor.

11 Kad se svi indikatori projektora uključe, pustite gumb [Menu].
Računalo će projektor prepoznati kao uklonjivi disk.

12 Kopirajte datoteku skupnog podešavanja (PJCONFDATA.bin) koju ste spremili na svoje računalo u mapu najviše razine na uklonjivom disku.



Na uklonjivi disk ne kopirajte niti jednu drugu datoteku niti mapu osim datoteke skupnog podešavanja.

13 Izbacite USB uređaj (Windows) ili povucite ikonu uklonjivog diska u smeće (OS X).

14 Odvojite USB kabel.
Kad svi indikatori počnu treptati, to znači da se postavke upravo zapisuju. Nakon završetka upisivanja, projektor će se isključiti.

Oprez



Za vrijeme zapisivanja ne odvajajte kabel za napajanje s projektora. Ako se kabel napajanja odspoji, projektor se možda neće moći pokrenuti.

► Srodne poveznice

- "Obavijest o pogrešci za vrijeme skupnog podešavanja" [str.142](#)

Obavijest o pogrešci za vrijeme skupnog podešavanja

Pokazivači projektora obavještavaju vas ako se pojavi greška za vrijeme skupnog podešavanja. Provjerite stanje pokazivača projektora i slijedite upute navedene u sljedećoj tablici.

Status indikacije	Problem i rješenje
 <p>On/Standby Status Lamp Temp</p> <ul style="list-style-type: none"> • Lampa: narančasto - trepće brzo • Temp: narančasto - trepće brzo 	<p>Možda je datoteka skupnog kopiranja neispravna ili nije moguće ispravno povezati USB memorijski pogon.</p> <p>Odvojite USB memorijski pogon, odvojite i zatim ponovno spojite kabel napajanja projektora i zatim pokušajte ponovno.</p>
 <p>On/Standby Status Lamp Temp</p> <ul style="list-style-type: none"> • Napajanje: plavo - trepće brzo • Status: plavo - trepće brzo • Lampa: narančasto - trepće brzo • Temp: narančasto - trepće brzo 	<p>Možda zapisivanje postavki nije uspjelo i možda je nastala pogreška u firmveru projektora.</p> <p>Prestanite koristiti projektor, izvadite utikač iz električne utičnice. Obratite se u Epson za pomoć.</p>

Održavanje projektor

Povremeno je potrebno očistiti objektiv projektor te zračni filtar i otvore za zrak kako bi se spriječilo pregrijavanje projektor zbog onemogućene ventilacije. Jedini dijelovi koje trebate mijenjati su lampa, zračni filtar i baterije daljinskog upravljača. Ako je potrebno zamijeniti bilo koji drugi dio, obratite se u Epson ili ovlaštenom Epson serviseru.

Upozorenje

Prije čišćenja bilo kojeg dijela, isključite projektor i odvojite kabel napajanja. Nikada ne podižite poklopce na projektoru, osim ako se to izričito traži u ovom priručniku. Opasan električni napon u projektoru može uzrokovati teške ozljede.

► Srodne poveznice

- "Čišćenje objektiva" [str.144](#)
- "Čišćenje kućišta projektor" [str.145](#)
- "Održavanje zračnog filtra i otvora" [str.146](#)
- "Održavanje lampe projektor" [str.148](#)
- "Zamjena baterija daljinskog upravljača" [str.153](#)

Povremeno očistite objektiv projektora ili uvijek kada na površini primijetite prašinu ili prljavštinu.

- Ako želite ukloniti prašinu ili prljavštinu, pažljivo prebrišite objektiv papirom za čišćenje objektiv.
- Za uklanjanje tvrdokorne prljavštine navlažite meku krpu bez niti sa sredstvom za čišćenje objektiv i pažljivo prebrišite objektiv. Nemojte raspršivati tekućine izravno po objektivu.

Upozorenje

Ne koristite sredstva za čišćenje objektiv koja sadrže zapaljive plinove. Velika toplina koju stvara projektor može uzrokovati požar.

Pozor

Za čišćenje objektiv nemojte koristiti sredstva za čišćenje stakla ili druge grube predmete i ne izlažite objektiv udarcima jer se može oštetiti. Ne koristite komprimirani zrak jer plinovi mogu ostaviti zapaljive ostatke.

Prije čišćenja kućišta, isključite projektor i odvojite kabel napajanja.

- Koristite meku, suhu krpnu bez niti za uklanjanje prašine.
- Koristite meku krpnu navlaženu blagom otopinom sapuna u vodi za uklanjanje tvrdokorne prljavštine. Nemojte raspršivati tekućine izravno po projektoru.

Pozor

Za čišćenje projektor ne koristite vosak, alkohol, benzin, razrjeđivač za boje i druge kemikalije. One mogu oštetiti kućište. Ne koristite komprimirani zrak jer plinovi mogu ostaviti zapaljive ostatke.

Za održavanje projektor važno je redovito održavanje filtra. Očistite filtar kada se prikaže poruka s obavijesti da je temperatura u projektoru visoka. Preporučujemo da ove dijelove čistite barem svakih 2.000 sati. Čistite ih češće ako projektor koristite u okruženju s mnogo prašine.

Pozor

Ako ne provodite redovito održavanje, vaš Epson projektor će vas obavijestiti kada je temperatura u njegovoj unutrašnjosti visoka. Nemojte čekati da se pojavi to upozorenje da biste održavali filtar projektor, jer dugotrajna izloženost visokoj temperaturi može skratiti radni vijek projektor ili lampe.

► Srodne poveznice

- "Čišćenje zračnog filtra i otvora" [str.146](#)
- "Zamjena zračnog filtra" [str.146](#)

Čišćenje zračnog filtra i otvora

Očistite zračni filtar ili otvore projektor ako su prašnjavi ili ako se prikaže poruka koja vam govori da ih trebate očistiti.

- 1** Isključite projektor i odvojite kabel napajanja.
- 2** Pažljivo uklonite prašinu koristeći mali usisivač predviđen za računala ili vrlo mekanu četku (kao što je kist za bojanje).

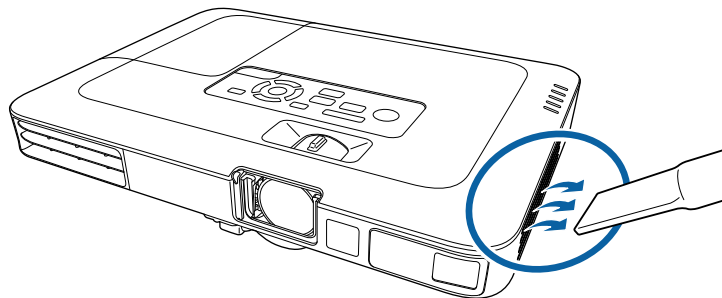

Zračni filtar možete izvaditi, što omogućava da očistite obje njegove strane. Ne uranjajte zračni filtar u vodu i ne čistite ga bilo kakvim deterdžentima ili otapalima.

Pozor

Ne koristite komprimirani zrak. Plinovi mogu ostaviti zapaljive ostatke ili utjerati prašinu i sitne materijala u optičke dijelove projektor ili druga osjetljiva područja.

- 3** Ako je teško ukloniti prašinu ili je zračni filtar oštećen, zamijenite zračni filtar.

Zamjena zračnog filtra

Zračni filtar morate zamijeniti u sljedećim situacijama:

- Nakon čišćenja zračnog filtra, prikazuje se poruka koja vam govori da ga morate očistiti ili zamijeniti
- Zračni filtar je poderan ili oštećen

Zračni filtar možete zamijeniti kada je projektor pričvršćen za strop ili postavljen na stol.

- 1** Isključite projektor i odvojite kabel napajanja.

- 2** Izvucite zračni filtar iz projektor.

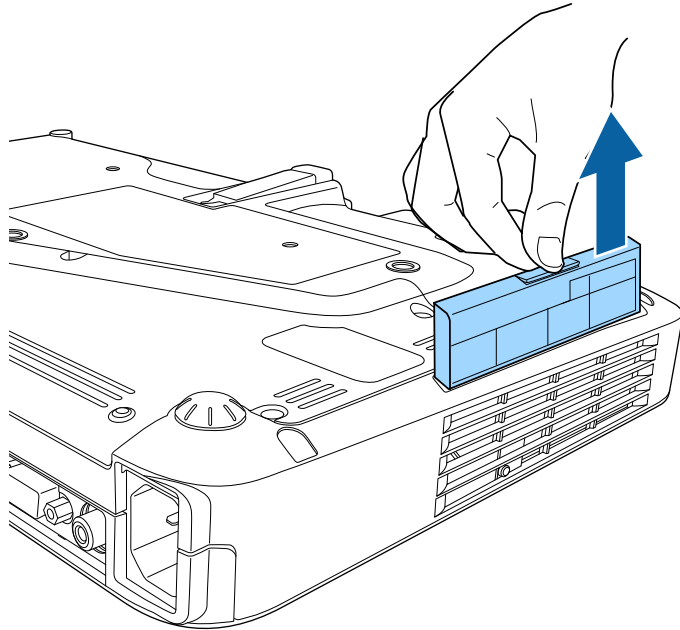

Iskorištene zračne filtre zbrinite sukladno lokalnim propisima.

- Okvir filtra: polipropilen
- Filtar: polipropilen

- 3** Novi zračni filtar stavite u projektor kao što je prikazano na slici i lagano ga gurajte dok ne sjedne na mjesto.

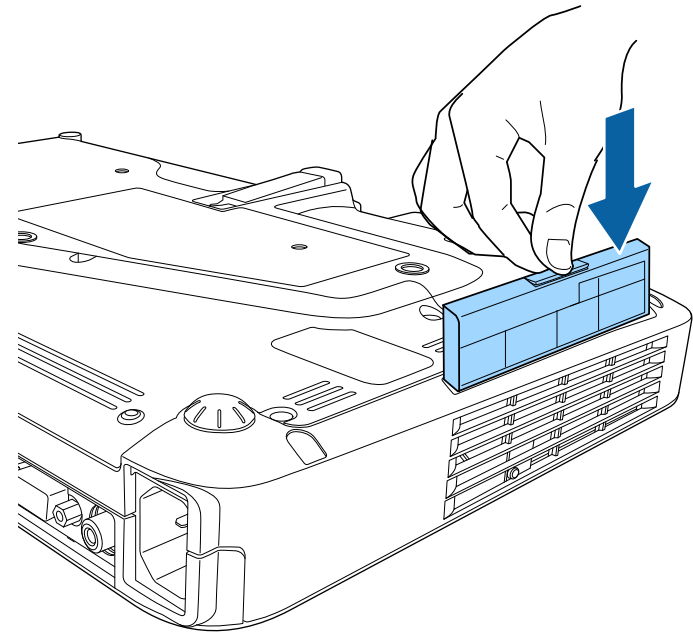

► Srodne poveznice

- "Zamjenski dijelovi" [str.173](#)

Projektor prati broj sati korištenja lampe i prikazuje taj podatak u sustavu izbornika projektora.

Zamijenite lampu čim prije ako se dogodi nešto od sljedećeg:

- Projicirana slika postala je tamnija ili se smanjila njena kvaliteta
- Nakon uključivanja projektora prikazuje se poruka koja vam govori da trebate zamijeniti lampu (poruka se prikazuje 100 sati prije očekivanog kraja radnog vijeka lampe i prikazuje se 30 sekundi)

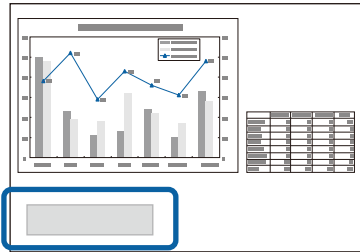

- Indikator napajanja projektora trepće plavo, a njegova lampazivača trepće narančasto.

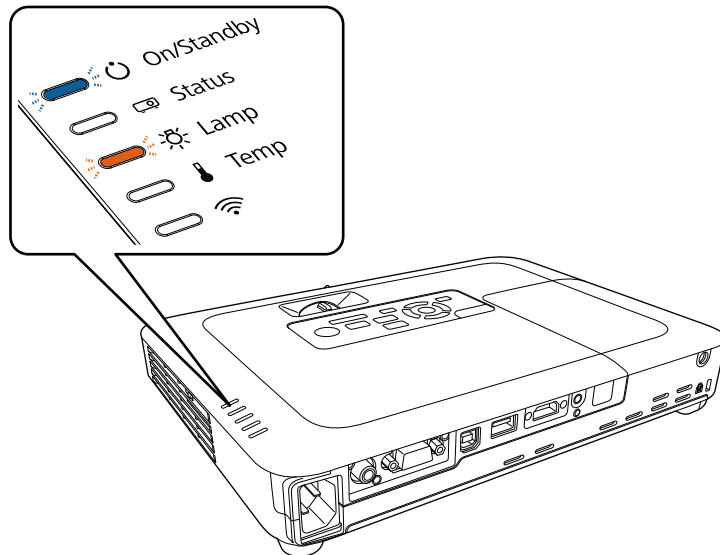

Pozor

- Nastavite li koristiti lampu nakon što istekne razdoblje zamjene, povećava se opasnost od prsnuća lampe. Kada se prikaže poruka o zamjeni lampe, što prije zamijenite lampu, čak i ako još uvijek radi.
- Nemojte uzastopno isključivati i odmah potom uključivati projektor. Učestalo uključivanje i isključivanje može skratiti vijek trajanja lampe.
- Ovisno o obilježjima i načinu uporabe lampe, lampazivača može potamniti ili prestati s radom prije nego što se prikaže poruka o zamjeni lampe. Uvijek imajte pri ruci jedinicu lampe za slučaj potrebe.
- Preporučujemo korištenje originalnih Epson zamjenskih lampi. Uporaba lampi koje nisu originalne može utjecati na kvalitetu i sigurnost projiciranja. Jamstvo tvrtke EPSON ne obuhvaća štete ili kvarove uzrokovane uporabom lampi koje nisu originalne EPSON lampe.

► Srodne poveznice

- "Zamjena lampe" [str.148](#)
- "Poništavanje brojača radnih sati lampe" [str.152](#)
- "Tehnički podaci projektora" [str.179](#)

Zamjena lampe

Lampu možete zamijeniti kada se projektor nalazi na stolu ili kada je pričvršćen na strop.

⚠ Upozorenje

- Pričekajte da se lampazivača prije zamjene sasvim ohladi kako biste izbjegli ozljede.
- Nikada ne rastavljajte i ne radite preinake na lampi. Ako ugradite i koristite preinačenu ili prethodno rastavljaju lampazivaču, ona može uzrokovati požar, strujni udar ili druga oštećenja i ozljede.

- 1 Isključite projektor i odvojite kabel napajanja.

- 2** Pričekajte barem jedan sat da se lampa projektor ohladi.
- 3** Koristeći odvijač isporučuen sa zamjenskom lampom, olabavite vijak koji učvršćuje poklopac lampe.

Upozorenje

Prilikom zamjene lampe, postoji mogućnost da je ona slomljena. Pri zamjeni lampe u projektoru ovješenu na strop, uvijek pretpostavite da je lampa prsnula i stanite pored poklopca lampe, a ne ispod njega. Oprezno skinite poklopac lampe. Budite pažljivi prilikom skidanja poklopca lampe jer krhotine stakla mogu ispasti i prouzročiti ozljede. Ako krhotine stakla dospiju u vaše oči ili usta, odmah se obratite liječniku.

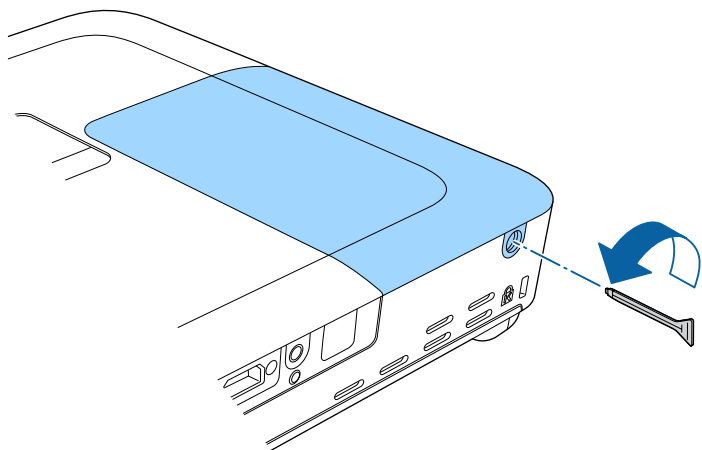

- 4** Izvucite poklopac lampe van i podignite ga.

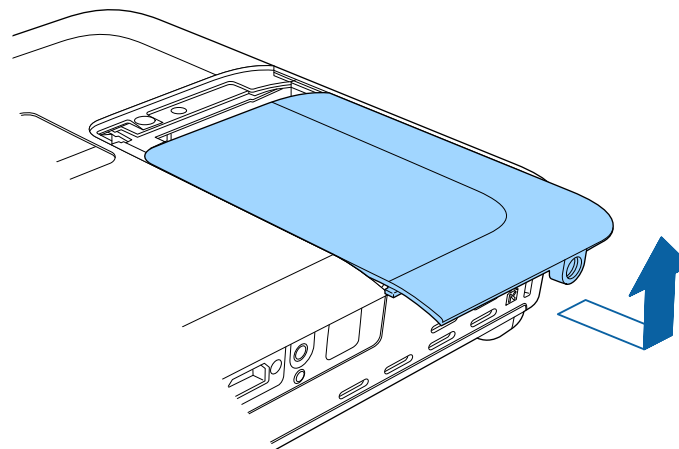

- 5** Podignite oprugu za pričvršćenje lampe.

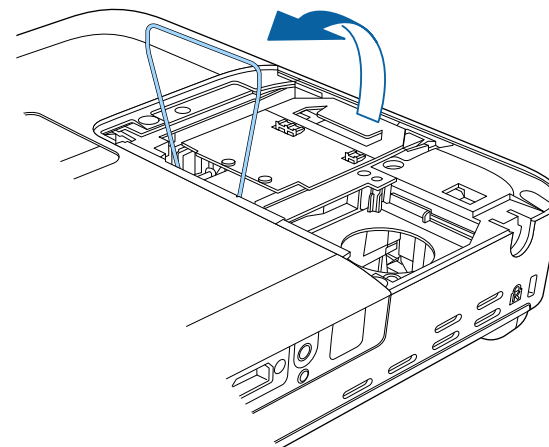

- 6** Podignite ručku lampe i pažljivo izvucite lampu iz projektor.

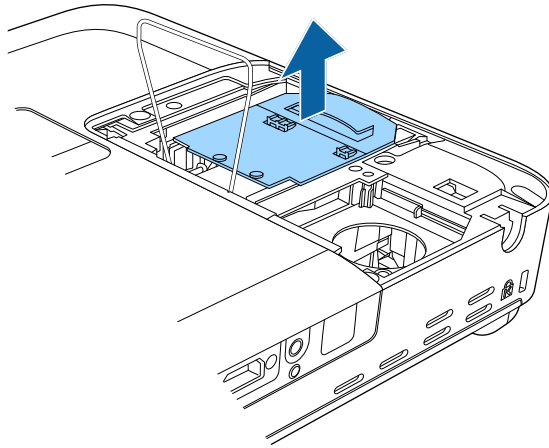

- Ako primijetite da je lampa napukla prilikom uklanjanja, zamijenite je novom lampom ili kontaktirajte Epson radi dodatnih savjeta.
- Lampa u ovom proizvodu sadrži živu (Hg). Proučite lokalne zakone i propise u vezi zbrinjavanja i recikliranja. Ne bacajte u smeće.

- 7** Pažljivo stavite novu lampu u projektor. Ako ne sjeda lagano, provjerite je li okrenuta u pravom smjeru.

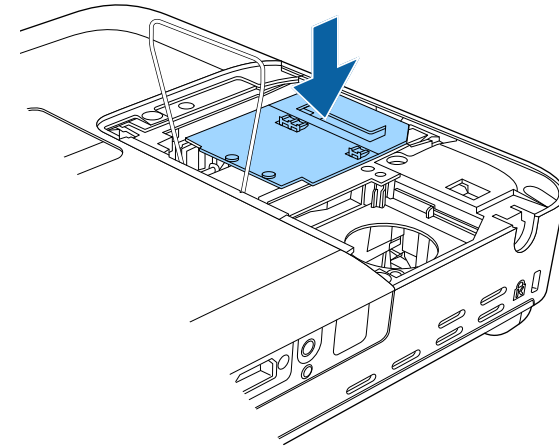

Pozor

Ne dodirujte staklene površine na sklopu lampe kako biste izbjegli preuranjeni kvar lampe.

- 8** Spustite oprugu za pričvršćenje lampe i pritisčite prema dolje na lijevoj i desnoj strani dok ne sjedne na mjesto.

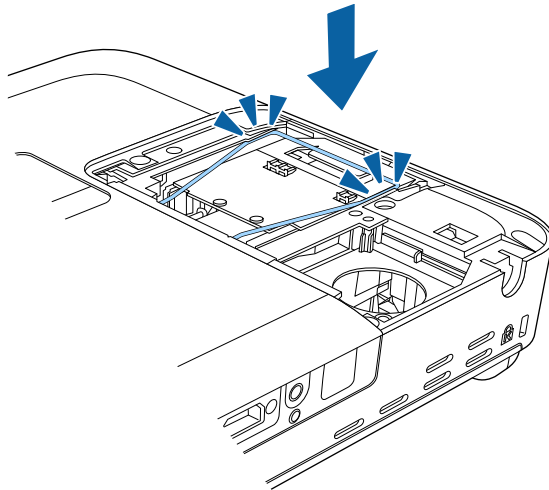

- 9** Vratite poklopac lampe i stegnite vijke za njegovo učvršćenje.

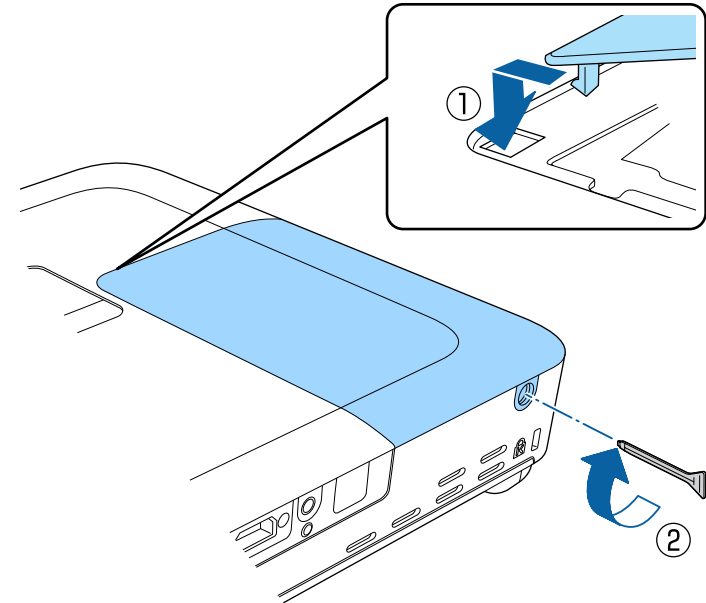

- Pazite da poklopac lampe bude učvršćen, inače se lampa neće uključiti.
- Pri vraćanju poklopca lampe nemojte koristiti prejaku silu i pazite da ga ne izobličite.

Poništite brojač radnih sati lampe na nulu kako biste mogli pratiti korištenje nove lampe.

» Srodne poveznice

- "Zamjenski dijelovi" [str.173](#)

Poništavanje brojača radnih sati lampe

Morate poništiti brojač radnih sati lampe nakon njene zamjene kako bi se obrisale poruke o zamjeni lampe i kako biste mogli na ispravan način pratiti njezino korištenje.



Nemojte poništiti brojač radnih sati lampe ako je niste zamijenili, a kako biste izbjegli netočne podatke o korištenju lampe.

- 1** Uključite projektor.
- 2** Pritisnite gumb [Menu] u upravljačkoj ploči ili na daljinskom upravljaču.
- 3** Odaberite izbornik **Poništi** pa pritisnite [Enter].
- 4** Odaberite **Poništi vrijeme lampe** pa pritisnite [Enter].

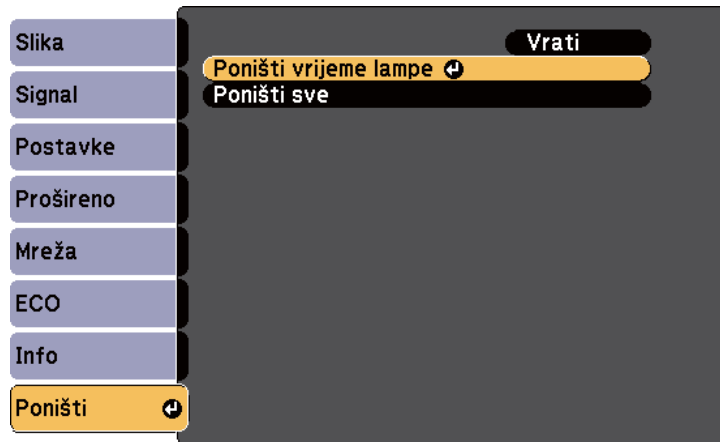

Prikazat će se upit želite li poništiti sate korištenja lampe.

- 5** Odaberite **Da** pa pritisnite [Enter].

- 6** Pritisnite [Menu] ili [Esc] za izlaz iz izbornika.

Daljinski upravljač koristi dvije AA manganske ili alkalne baterije. Zamijenite baterije čim se istroše.

Pozor

Svakako pročitajte *Sigurnosne upute* prije rukovanja s baterijama.

⚠ Upozorenje

Pri stavljanju baterija pripazite na oznake (+) i (-) u odjeljku za baterije kako biste ih stavili na propisani način. Ako baterije ne koristite na ispravan način, one mogu eksplodirati ili procuriti, što može dovesti do požara, ozljeda ili oštećenja uređaja.

- 1 Skinite poklopac baterije kako je prikazano.

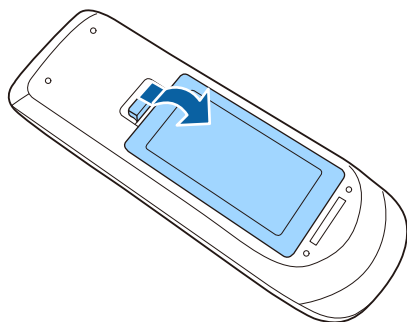

- 2 Izvadite stare baterije.

- 3 Stavite baterije s krajevima + i - okrenutima kako je prikazano.

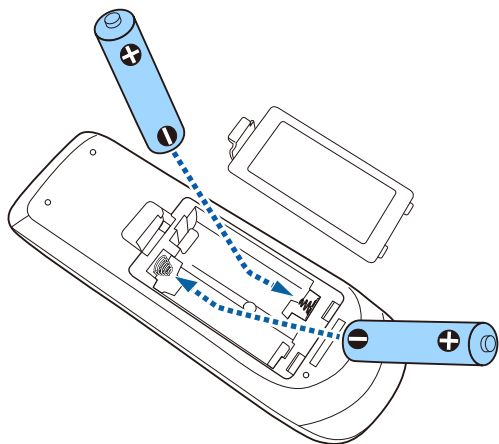

- 4 Vratite poklopac baterije i pritiskajte ga dok ne sjedne na mjesto.

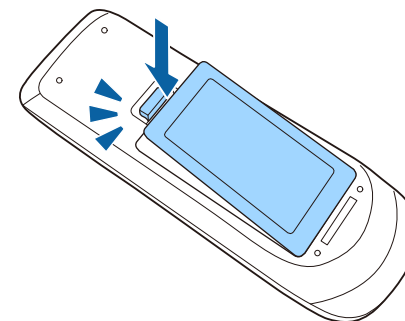

Rješavanje problema

Ako imate problema pri korištenju projektor, potražite rješenja u sljedećim odjeljcima.

► Srodne poveznice

- "Problemi s projekcijom" [str.155](#)
- "Stanje pokazivača projektor" [str.156](#)
- "Korištenje zaslona za pomoć u vezi projektor" [str.159](#)
- "Rješavanje problema sa slikom i zvukom" [str.160](#)
- "Rješavanje problema u radu projektor ili daljinskog upravljača" [str.166](#)
- "Rješavanje problema s mrežom" [str.168](#)

Ako projektor ne radi ispravno, isključite ga, odvojite pa ponovno spojite i uključite.

Ako se na taj način ne riješi problem, provjerite sljedeće:

- Pokazivači na projektoru mogu javljati problem.
- Sustav projektora za pomoć može prikazivati informacije o uobičajenim problemima.
- Rješenja u ovom priručniku mogu pomoći da riješite mnoge probleme.

Ako nijedno od ovih rješenja ne pomogne, obratite se tvrtki Epson i zatražite tehničku podršku.

Pokazivači na projektoru označavaju stanje projektor i javljaju vam kada se pojavi određeni problem. Provjerite stanje i boju pokazivača i zatim u sljedećoj tablici potražite rješenje.



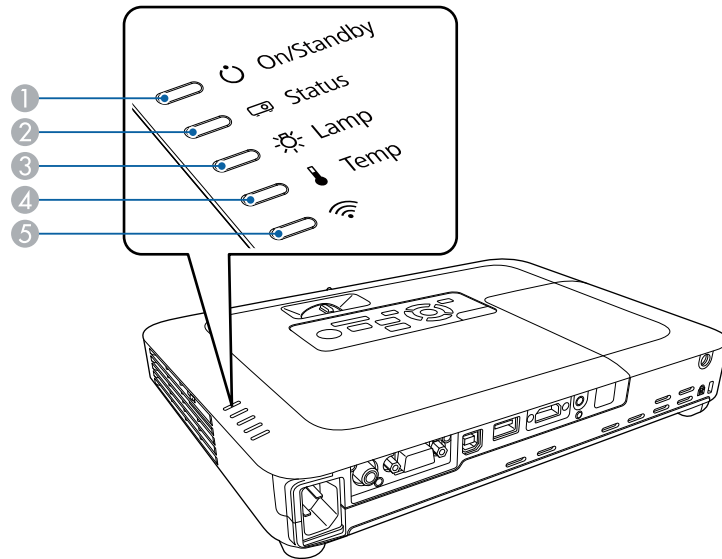

- Ako pokazivači prikazuju uzorak koji nije naveden u gornjoj tablici, isključite projektor, odvojite ga i kontaktirajte Epson za pomoć.



- 1 Pokazatelj uključenog stanja/čekanja (napajanja)
- 2 Pokazivač statusa
- 3 Pokazivač lampe
- 4 Pokazivač Temp (temperatura)
- 5 Indikator bežičnog LAN-a

Status projektor

Pokazivač i stanje	Problem i rješenja
Napajanje: svijetli plavo Stanje: svijetli plavo Lampa: isključeno Temp: isključeno	Normalan rad.
Napajanje: svijetli plavo Stanje: trepće plavo Lampa: isključeno Temp: isključeno	Zagrijavanje ili isključivanje. Kod zagrijavanja pričekajte otprilike 30 sekundi da se prikaže slika. Za vrijeme zagrijavanja i isključivanja onemogućeni su svi gumbi.
Napajanje: svijetli plavo Stanje: isključeno Lampa: isključeno Temp: isključeno	Način čekanja ili mirovanja. Kada pritisnete gumb za uključivanje, projekcija će započeti.
Napajanje: trepće plavo Stanje: stanje pokazivača se mijenja Lampa: stanje pokazivača se mijenja Temp: trepće narančasto	Projektor je prevruć. <ul style="list-style-type: none"> Provjerite jesu li zračni otvori i zračni filter začepljeni prašinom ili zapriječeni obližnjim predmetima. Očistite ili zamijenite filter zraka. Pobrinite se da temperatura u okolini nije previsoka.

Pokazivač i stanje	Problem i rješenja
Napajanje: isključeno Stanje: trepće plavo Lampa: isključeno Temp: svijetli narančasto	Projektor se pregrijavao i isključio. Ostavite ga isključenog 5 minuta da se ohladi. <ul style="list-style-type: none"> • Provjerite jesu li zračni otvori i zračni filtar začepljeni prašinom ili zapriječeni obližnjim predmetima. • Očistite ili zamijenite filtar zraka. • Ako projektor koristite na visokoj nadmorskoj visini, postavite postavku Način velike visine na Uključeno u izborniku Prošireno projektora.  Prošireno > Radnja > Način velike visine • Ako problem ne nestane, odvojite projektor i obratite se u Epson za pomoć.
Napajanje: isključeno Stanje: trepće plavo Lampa: svijetli narančasto Temp: isključeno	Postoji problem s lampom. <ul style="list-style-type: none"> • Provjerite je li lampa pregorjela, razbijena ili nepravilno ugrađena. Prema potrebi ponovno namjestite ili zamijenite lampu. • Očistite zračni filtar. • Ako projektor koristite na visokoj nadmorskoj visini, postavite postavku Način velike visine na Uključeno u izborniku Prošireno projektora.  Prošireno > Radnja > Način velike visine • Ako problem ne nestane, odvojite projektor i obratite se u Epson za pomoć. Postoji problem s poklopcem lampe. <ul style="list-style-type: none"> • Provjerite jesu li lampa i njen poklopac ispravno instalirani. Ukoliko lampa i njen poklopac nisu ispravno instalirani, lampa se neće moći upaliti.

Pokazivač i stanje	Problem i rješenja
Napajanje: trepće plavo Stanje: stanje pokazivača se mijenja Lampa: trepće narančasto Temp: stanje pokazivača se mijenja	Zamijenite lampu čim prije da izbjegnute oštećenje. Nemojte nastaviti s korištenjem projektora.
Napajanje: isključeno Stanje: trepće plavo Lampa: isključeno Temp: trepće narančasto	Postoji problem s ventilatorom ili senzorom. Isključite projektor, odvojite ga i kontaktirajte Epson za pomoć.
Napajanje: isključeno Stanje: trepće plavo Lampa: trepće narančasto Temp: isključeno	Unutarnja greška projektora. Isključite projektor, odvojite ga i kontaktirajte Epson za pomoć.
Napajanje: isključeno Stanje: trepće plavo Lampa: trepće narančasto Temp: trepće narančasto	Greška funkcije Auto Iris. Isključite projektor, odvojite ga i kontaktirajte Epson za pomoć.
Napajanje: isključeno Stanje: trepće plavo Lampa: svijetli narančasto Temp: svijetli narančasto	Greška u napajanju (Ballast). Isključite projektor, odvojite ga i kontaktirajte Epson za pomoć.

Status za bežični LAN

Pokazivač za bežični LAN i stanje	Problem i rješenja
Svijetli plavo	Bežični LAN je dostupan.

Pokazivač za bežični LAN i stanje	Problem i rješenja
Trepće plavo (brzo)	Povezivanje s uređajem.
Trepće plavo (sporo)	Došlo je do pogreške. Isključite pisač i ponovno ga pokrenite. Ako se na taj način ne riješi problem, Obratite se u Epson radi pomoći.
Isključeno	Bežični LAN nije dostupan. Provjerite jesu li postavke za bežični LAN ispravne.

► Srodne poveznice

- "Čišćenje zračnog filtra i otvora" [str.146](#)
- "Zamjena zračnog filtra" [str.146](#)
- "Zamjena lampe" [str.148](#)

Koristeći sustav za pomoć, možete pregledavati informacije za pomoć u rješavanju čestih problema.

1 Uključite projektor.

2 Pritisnite gumb [Home] na upravljačkoj ploči ili na daljinskom upravljaču.

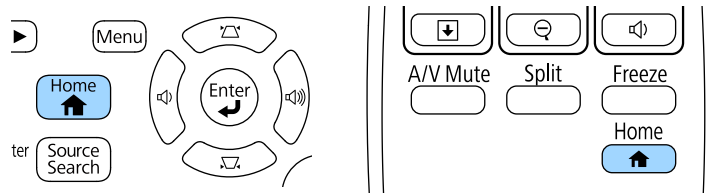

3 Odaberite **Pomoć** na Početni zaslon.



Prikazuje se zaslon Pomoć.

4 Koristeći gumb sa strelicama gore i dolje, označite problem koji želite riješiti.

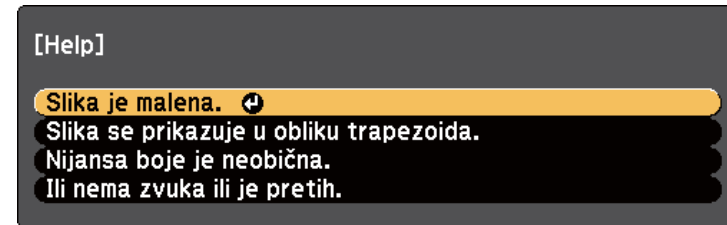

5 Pritisnite [Enter] za pregled rješenja.

6 Nakon završetka, izvedite jednu od sljedećih radnji.

- Ako želite odabrati sljedeći problem koji želite riješiti, pritisnite [Esc].
- Za izlaz iz sustava pomoći pritisnite [Menu].

Ako imate problema s projiciranom slikom ili zvukom, potražite rješenja u sljedećim odjeljcima.

► Srodne poveznice

- "Rješenja kada nema slike" [str.160](#)
- "Rješenja za nepravilnu sliku projiciranu pomoću funkcije USB Display" [str.161](#)
- "Rješenja za slučaj pojavljivanja poruke "Nema signala"" [str.161](#)
- "Rješenja za slučaj pojavljivanja poruke "Nije podržano"" [str.162](#)
- "Rješenja u slučaju samo djelomičnog prikaza slike" [str.162](#)
- "Rješenja za sliku koja nije pravokutna" [str.163](#)
- "Rješenja za sliku sa smetnjama ili bijelim šumom" [str.163](#)
- "Rješenja za neizoštrenu ili zamagljenu sliku" [str.164](#)
- "Rješenja za neodgovarajuću svjetlinu slike ili boje" [str.164](#)
- "Rješenja za probleme sa zvukom" [str.165](#)
- "Rješenja za slučaj kada nazivi slikovnih datoteka nisu pravilno prikazani u značajci PC Free" [str.165](#)

Rješenja kada nema slike

Ako nema prikazane slike, probajte sa sljedećim rješenjima:

- Pritisnite gumb za uključivanje kako biste uključili napajanje.
- Provjerite je li do kraja otvoren poklopac objektiva.
- Pritisnite gumb [A/V Mute] na daljinskom upravljaču da vidite je li slika privremeno isključena.
- Pobrinite se da svi potrebni kabeli budu priključeni na siguran način te da je uključeno napajanje za projektor i priključene video izvore.
- Uvjerite se da projicirana slika nije potpuno crna (samo prilikom projiciranja računalnih slika).
- Provjerite da su postavke u izborniku projektor odgovarajuće.

- Pritisnite gumb za uključivanje projektor kako biste ga probudili iz načina na čekanju ili načina mirovanja. Također, provjerite je li priključeno računalo u načinu mirovanja i je li prikazan prazan čuvar zaslona.
- Provjerite postavke u izborniku projektor **Signal** kako biste se uvjerali da su one prilagođene trenutnom video izvoru.
- Podesite postavku **Svjetlina** u izborniku **Slika** projektor.
- Postavite **Normalno** kao postavku za **Potrošnja energije**.
☛ **ECO > Potrošnja energije**
- Provjerite postavku **Zaslon** u izborniku projektor **Prošireno** kako biste se uvjerali da je opcija **Poruke** postavljena u **Uključeno**.
- Ako projektor ne reagira na pritisak gumba na upravljačkoj ploči, oni su možda zaključani radi sigurnosti. Otključajte gumb u postavci **Zaključ. upr. ploče** u izborniku projektor **Postavke** ili uključite projektor pomoću daljinskog upravljača.
☛ **Postavke > Postavka zaključ. > Zaključ. upr. ploče**
- Ako projektor ne reagira na pritisak gumba na daljinskom upravljaču, provjerite jesu li uključeni daljinski prijemnici.
- Za slike projicirane pomoću programa Windows Media Center, smanjite veličinu zaslona iz načina cijelog zaslona.
- Za slike projicirane iz aplikacija uz pomoć funkcije Windows DirectX, isključite funkcije DirectX.
- Projektor možda neće moći projicirati video zapise zaštićene autorskim pravima koje reproducirate na računalo. Dodatne pojedinosti potražite u priručniku isporučenom uz računalo.

► Srodne poveznice

- "Postavke ulaznog signala - izbornik Signal" [str.121](#)
- "Postavke kvalitete slike - izbornik Slika" [str.119](#)
- "Postavke projektor - izbornik ECO" [str.134](#)
- "Otključavanje gumba projektor" [str.92](#)
- "Postavke projektor - izbornik Prošireno" [str.125](#)

Rješenja za nepravilnu sliku projiciranu pomoću funkcije USB Display

Ako uz pomoć funkcije USB Display nema prikazane slike ili je slika prikazana nepravilno, probajte sa sljedećim rješenjima:

- Pritisnite gumb [USB] na daljinskom upravljaču.
- Uvjerite se da je na ispravan način instaliran softver Epson USB Display. Ako je potrebno, instalirajte ga ručno.
- Postavku **USB Type B** i izborniku **Prošireno** namjestite na **USB Display**.
- Za OS X odaberite ikonu **USB Display** u mapi **Dock**. Ako se ikona ne prikazuje u **Dock**, dvaput kliknite **USB Display** u mapi **Applications**.
Ako odaberete **Izlaz** iz izbornika ikona **USB Display** u okviru značajke **Dock**, USB Display se ne pokreće automatski kada priključite USB kabel.
- Za slike projicirane pomoću programa Windows Media Center, smanjite veličinu zaslona iz načina cijelog zaslona.
- Za slike projicirane iz aplikacija uz pomoć funkcije Windows DirectX, isključite funkcije DirectX.
- Ako pokazivač miša treperi, odaberite **Učinite pokrete pokazivača miša gladi** u programu **Epson USB Display postavke** na računalu.
- Isključite postavku **Premjesti slojeviti prozor** u programu **Epson USB Display postavke** na računalu.
- Za projektore s razlučivošću 1080p (1920 × 1080), moguće je smanjenje radnih svojstava i kvalitete video zapisa ako promijenite razlučivost računala tijekom projekcije.

► Srodne poveznice

- "Priključivanje na računalo za USB video i zvuk" [str.20](#)

Rješenja za slučaj pojavljivanja poruke "Nema signala"

Ako se prikaže poruka **Nema signala**, probajte sa sljedećim rješenjima:

- Pritisnite gumb [Source Search] i pričekajte nekoliko sekundi da se prikaže slika.
- Uključite priključeno računalo ili video izvor i pritisnite gumb za reprodukciju za početak prezentacije, ako je to potrebno.
- Provjerite jeste li čvrsto priključili sve kabele potrebne za projekciju.
- Priključite video izvor izravno na projektor.
- Ako projicirate s prijenosnog računala, provjerite je li ono postavljeno za prikaz na vanjskom monitoru.
- Pobrinite se da priključeno računalo nije u stanju mirovanja.
- Ako je potrebno, isključite projektor i priključeno računalo ili video izvor, a zatim ih ponovno uključite.
- Ako projicirate s HDMI izvora, zamijenite HDMI kabel kraćim.

► Srodne poveznice

- "Prikazivanje s prijenosnog računala" [str.161](#)
- "Prikazivanje s Mac prijenosnog računala" [str.162](#)

Prikazivanje s prijenosnog računala

Ako se prilikom projiciranja s prijenosnog računala prikaže poruka **Nema signala**, morat ćete prijenosno računalo postaviti za prikaz na vanjskom monitoru.

- 1 Držite pritisnutom tipku **Fn** na prijenosnom računalu i pritisnite tipku s naljepnicom ikone monitora ili **CRT/LCD**. (Pojednosti potražite u priručniku prijenosnog računala.) Pričekajte nekoliko sekundi kako bi se slika pojavila.

- 2** Za prikaz na monitoru prijenosnog računala i projektoru ponovno pritisnite iste tipke.
- 3** Ako prijenosno računalo i projektor ne prikazuju istu sliku, pregledajte uslužni program sustava Windows **Zaslon** kako biste se uvjerali da je omogućen priključak vanjskog monitora te da je onemogućen prošireni način stolnog računala. (Upute potražite u računalu ili priručniku za Windows.)
- 4** Ako je potrebno, pregledajte postavke video kartice i postavite opciju za višestruki prikaz u **Kloniraj** ili **Zrcalo**.

Prikazivanje s Mac prijenosnog računala

Ako se prilikom projiciranja s Mac prijenosnog računala prikaže poruka **Nema signala**, morat ćete postaviti prijenosno računalo za zrcaljeni prikaz. (Pojediniosti potražite u priručniku prijenosnog računala.)

- 1** Otvorite uslužni program **System Preferences** i odaberite **Displays**.
- 2** Ako je potrebno, odaberite opciju **Display** ili **Color LCD**.
- 3** Kliknite karticu **Arrange** ili **Arrangement**.
- 4** Odaberite **Mirror Displays**.

Rješenja za slučaj pojavljivanja poruke "Nije podržano"

Ako se prikaže poruka **Nije podržano**., probajte sa sljedećim rješenjima:

- Pobrinite se da je odabran ispravan ulazni signal u izborniku projektor **Signal**.
- Pobrinite se da razlučivost računalnog zaslona ne prekoračuje ograničenja za razlučivost i frekvenciju projektor. Ako je potrebno, odaberite drugu razlučivost zaslona za vaše računalo. (Pojediniosti potražite u priručniku računala.)

» Srodne poveznice

- "Postavke ulaznog signala - izbornik Signal" [str.121](#)
- "Podržane razlučivosti zaslona monitora" [str.177](#)

Rješenja u slučaju samo djelomičnog prikaza slike

Ako je slika prikazana samo djelomično, probajte sa sljedećim rješenjima:

- Pritisnite gumb [Auto] na daljinskom upravljaču radi optimizacije signala slike.
- Pokušajte podesiti položaj slike pomoću postavke **Položaj** u izborniku projektor **Signal**.
- Pritisnite gumb [Aspect] na daljinskom upravljaču kako biste odabrali drugi format slike.
- Promijenite postavku **Razlučivost** u izborniku projektor **Signal** tako da odgovara signalu priključene opreme.
- Ako ste povećali ili smanjili sliku koristeći gumbe [E-Zoom], pritisnite gumb [Esc] dok se projektor ne vrati na cijeli prikaz.
- Provjerite postavke računalnog zaslona pa onemogućite dvostruki zaslon i postavite razlučivost unutar ograničenja projektor. (Pojediniosti potražite u priručniku računala.)
- Pregledajte razlučivost dodijeljenu prezentacijskim datotekama i provjerite jesu li one prilagođene za neku drugu razlučivost. (Pojediniosti potražite u pomoći za softver.)

- Svakako odaberite ispravan način projekcije. Ovo možete odabrati koristeći postavku **Projekcija** u izborniku **Prošireno** projektor.

▶ Srodne poveznice

- "Postavke ulaznog signala - izbornik Signal" [str.121](#)
- "Postavke projektor - izbornik Prošireno" [str.125](#)
- "Podržane razlučivosti zaslona monitora" [str.177](#)

Rješenja za sliku koja nije pravokutna

Ako projicirana slika nije ravnomjerno pravokutna, probajte sa sljedećim rješenjima:

- Postavite projektor izravno ispred sredine zaslona, tako da je prema njemu izravno okrenut, ako je to moguće.
- Uključite automatsko podešavanje putem izbornika **Postavke** projektor. Projektor automatski ispravlja sliku svaki put kada ga pomaknete.
 - ☛ **Postavke > Geometrija slike > H/V-geometrija > Auto H/V-geometrija**
 - ☛ **Postavke > Geometrija slike > H/V-geometrija > Auto V-geometrija**
- Pritisnite gumb [Screen Fit] i prilagodite oblik slike pomoću zaslonskog izbornika (EB-1795F/EB-1785W/EB-1781W).
- Ako ste visinu projektor prilagodili koristeći nožice, oblik slike prilagodite koristeći gume za geometriju na projektoru.
- Prilagodite postavku Quick Corner za ispravljanje oblika slike.
 - ☛ **Postavke > Geometrija slike > Quick Corner**

▶ Srodne poveznice

- "Auto H/V-geometrija" [str.42](#)
- "Automatsko ispravljanje oblika slike pomoću funkcije Screen Fit" [str.43](#)
- "Ispravljanje oblika slike pomoću gumba za geometriju" [str.44](#)
- "Ispravljanje oblika slike pomoću funkcije Quick Corner" [str.45](#)
- "Auto V-geometrija" [str.42](#)

Rješenja za sliku sa smetnjama ili bijelim šumom

Ako projicirana slika sadrži elektroničke smetnje (šum) ili bijeli šum, probajte sa sljedećim rješenjima:

- Provjerite kabele koji povezuju računalo ili video izvor s projektorom. Oni:
 - Mora biti odvojeni od kabela napajanja kako bi se onemogućile smetnje
 - Moraju biti sigurno učvršćeni na oba kraja
 - Ne smiju biti priključeni u produžni kabel
- Provjerite postavke u izborniku projektor **Signal** kako biste se uvjerali da su one prilagođene video izvoru.
- Ako su dostupne za vaš video izvor, prilagodite postavke **Uklan. isprepl.** i **Smanjenje buke** na izborniku projektor **Slika**.
 - ☛ **Slika > Napredno > Uklan. isprepl.**
 - ☛ **Slika > Poboljšanje slike > Smanjenje buke**
- Odaberite razlučivost video slike na računalu i brzinu osvježavanja koji će biti kompatibilni s projektorom.
- Ako projicirate s računala, pritisnite gumb [Auto] na daljinskom upravljaču kako bi se automatski prilagodile postavke **Praćenje** i **Sinkronizacija**. Ako se slike ne prilagode na odgovarajući način, ručno namjestite postavke **Praćenje** i **Sinkronizacija** u izborniku projektor **Signal**.
- Namjestite **Auto** za postavku **Razlučivost** u izborniku projektor **Signal**.
- Ako se oblik slike prilagodili koristeći naredbe projektor, smanjite postavku **Oštrina** u izborniku projektor **Slika** kako biste poboljšali kvalitetu slike.
- Ako ste priključili produžni kabel napajanja, pokušajte projicirati bez njega kako biste provjerali je li on bio uzrok smetnji u signalu.
- Ako koristite funkciju USB Display, isključite postavku **Premjesti slojeviti prozor** u programu **Epson USB Display postavke** na računalu.

▶ Srodne poveznice

- "Postavke ulaznog signala - izbornik Signal" [str.121](#)
- "Postavke kvalitete slike - izbornik Slika" [str.119](#)

- "Podržane razlučivosti zaslona monitora" [str.177](#)

Rješenja za neizoštrenu ili zamagljenu sliku

Ako je projicirana slika neizoštrena ili zamagljena, probajte sa sljedećim rješenjima:

- Prilagodite fokus slike.
- Očistite objektiv projektora.



Pričajte da se projektor zagrije ne temperaturu prostorije prije početka korištenja kako biste izbjegli kondenzaciju na objektivu nakon premještanja projektora iz hladne okoline.

- Postavite projektor dovoljno blizu zaslonu.
- Postavite projektor tako da kut podešavanja geometrije slike nije toliko širok da izobličuje sliku.
- Prilikom korištenja funkcije Screen Fit, postavite projektor na kompatibilnu udaljenost od zaslona ili ručno prilagodite oblik slike (EB-1795F/EB-1785W/EB-1781W).
- Uključite automatsko podešavanje putem izbornika **Postavke** projektora.
 - ☛ **Postavke > Geometrija slike > H/V-geometrija > Auto H/V-geometrija**
 - ☛ **Postavke > Geometrija slike > H/V-geometrija > Auto V-geometrija**
- Namjestite postavku **Oštrina** u izborniku projektora **Slika** da poboljšate kvalitetu slike.
- Ako projicirate s računala, pritisnite gumb [Auto] na daljinskom upravljaču da biste automatski prilagodili praćenje i sinkronizaciju. Ako ne nestanu trake ili ukupna zamagljenost, na zaslonu prikažite sliku s jednolikim uzorkom i ručno namjestite postavke **Praćenje** i **Sinkronizacija** u izborniku projektora **Signal**.
- Ako projicirate s računala, koristite slabiju razlučivost ili odaberite razlučivost koja odgovara izvornoj razlučivosti projektora.

► Srodne poveznice

- "Izoštavanje slike pomoću regulatora fokusa" [str.50](#)
- "Čišćenje objektiva" [str.144](#)
- "Postavke ulaznog signala - izbornik Signal" [str.121](#)
- "Postavke kvalitete slike - izbornik Slika" [str.119](#)
- "Podržane razlučivosti zaslona monitora" [str.177](#)
- "Auto H/V-geometrija" [str.42](#)
- "Auto V-geometrija" [str.42](#)
- "Izoštavanje slike pomoću gumba za izoštravanje" [str.49](#)

Rješenja za neodgovarajuću svjetlinu slike ili boje

Ako je projicirana slika previše tamna ili svijetla ili su boje neodgovarajuće, probajte sa sljedećim rješenjima:

- Koristeći gumb [Color Mode] na daljinskom upravljaču isprobajte različite načine rada u boji za sliku i okolinu.
- Provjerite postavke video izvora.
- Namjestite raspoložive postavke za trenutni ulazni izvor u izborniku projektora **Slika**, kao što su **Svjetlina**, **Kontrast**, **Nijansa**, **Temperatura boje** i/ili **Zasićenje boje**.
- Provjerite jeste li odabrali ispravnu postavku za **Ulazni signal** ili **Videosignal** u izborniku projektora **Signal**, ako su te postavke raspoložive za vaš izvor slike.
 - ☛ **Signal > Napredno > Ulazni signal**
 - ☛ **Signal > Napredno > Videosignal**
- Provjerite jeste li odabrali ispravne postavke za **Gama** ili **RGBCMY** u izborniku **Slika** projektora.
 - ☛ **Slika > Napredno**
- Pazite da čvrsto priključite sve kabele u projektor i video uređaj. Ako se priključili dugačke kabele, zamijenite ih kraćima.
- Ako koristite **ECO** kao **Potrošnja energije**, pokušajte odabrati **Normalno**.

ECO > Potrošnja energije



Na velikim nadmorskim visinama ili područjima s visokom temperaturom, slika može biti tamnija ili nećete moći prilagoditi postavku **Potrošnja energije**.

- Postavite projektor dovoljno blizu zaslону.
- Ako se slika progresivno potamnjuje, to znači da uskoro morate zamijeniti lampu projektor.

▶ Srodne poveznice

- "Način rada u boji" [str.56](#)
- "Postavke ulaznog signala - izbornik Signal" [str.121](#)
- "Postavke kvalitete slike - izbornik Slika" [str.119](#)
- "Postavke projektor - izbornik ECO" [str.134](#)

Rješenja za probleme sa zvukom

Ako nema zvuka ili je glasnoća premala ili prevelika, probajte sa sljedećim rješenjima:

- Prilagodite postavke za glasnoću projektor.
- Pritisnite gumb [A/V Mute] na daljinskom upravljaču da biste nastavili s reprodukcijom video slike i zvuka ako je privremeno bila zaustavljena.
- Provjerite je li uključen glasnoća na računalu ili videoizvoru i je li izlaz zvuka postavljen za odgovarajući izvor.
- Odvojite audio kabel, a potom ponovno priključite.
- Provjerite spojeve audio kabela između projektor i video izvora.
- Ako iz HDMI izvora ne izlazi zvuk, postavite priključeni uređaj u PCM izlaz.
- Provjerite imaju li svi priključeni audio kabele naljepnicu "Nema otpora".
- Ako koristite funkciju USB Display, uključite postavku **Preusmjeri zvuk iz projektor** u programu **Epson USB Display postavke** na računalu.

- Odaberite odgovarajući audio ulaz u postavci **A/V postavke** u izborniku projektor **Prošireno**.
- Kada projektor priključujete u Mac računalo pomoću HDMI kabela, provjerite podržava li Mac zvuk putem HDMI priključka. Ako ne podržava, morat ćete priključiti audio kabel.
- Čak i ako je postavka **Potrošnja energije** namještena na **ECO** u izborniku projektor **ECO**, ventilatori za hlađenje mogli bi još raditi na velikoj brzini i uzrokovati neočekivanu buku. To je normalno.
- Ako je glasnoća na računalu postavljena na najveću, a na projektoru na najmanju glasnoću, može se javiti neuravnoteženost zvuka. Pojačajte glasnoću računala i smanjite glasnoću projektor. (Kada koristite EasyMP Multi PC Projection ili USB Display.)

▶ Srodne poveznice

- "Upravljanje glasnoćom pomoću gumba za glasnoću" [str.62](#)
- "Priključci projektor" [str.20](#)
- "Postavke projektor - izbornik Prošireno" [str.125](#)
- "Postavke projektor - izbornik ECO" [str.134](#)

Rješenja za slučaj kada nazivi slikovnih datoteka nisu pravilno prikazani u značajci PC Free

Ako je naziv datoteke duži od područja za prikaz ili sadrži nepodržane simbole, naziv se može skratiti ili promijeniti u PC Free. Skratite ili promijenite naziv datoteke.

Ako imate problema u radu projektor ili daljinskog upravljača, potražite rješenja u sljedećim odjeljcima.

▶ Srodne poveznice

- "Rješenja za probleme s uključivanjem ili isključivanjem projektor" [str.166](#)
- "Rješenja za probleme s daljinskom upravljačem" [str.166](#)
- "Rješenja za probleme sa lozinkom" [str.167](#)
- "Rješenje Kad se pojavi poruka "Baterija za mjerenje točnog vremena je gotovo prazna"" [str.167](#)
- "Rješenja problema s prezenetrom pokreta" [str.167](#)

Rješenja za probleme s uključivanjem ili isključivanjem projektor

Ako se projektor ne uključi nakon pritiska gumba za uključivanje ili se on neočekivano isključi, probajte sa sljedećim rješenjima:

- Provjerite je li kabel napajanja sigurno priključen u projektor i u ispravnu električnu utičnicu.
- Gumbi projektor možda su zaključani iz sigurnosnih razloga. Otključajte gumbe u postavci **Zaključ. upr. ploče** u izborniku projektor **Postavke** ili uključite projektor pomoću daljinskog upravljača.
☛ **Postavke > Postavka zaključ. > Zaključ. upr. ploče**
- Kabel napajanja možda je neispravan. Odspojite kabel i kontaktirajte Epson za pomoć.
- Ako se lampa projektor neočekivano isključi, možda je nakon razdoblja neaktivnosti aktiviran način mirovanja. Izvršite bilo koju radnju da se probudi projektor. Ako želite isključiti način mirovanja, odaberite **Isključeno** za postavku **Način mirovanja** u izborniku projektor **ECO**.
- Ako se lampa projektor neočekivano isključi, tajmer A/V utišavanja će biti aktiviran. Ako želite isključiti tajmer A/V utišavanja, odaberite **Isključeno** za postavku **Tajmer A/V utišav.** u izborniku projektor **ECO**.

- Ako se lampa projektor neočekivano isključi, možda je aktivirano vrijeme poklopca objektiva. Ako želite isključiti vrijeme poklopca objektiva, odaberite **Isključeno** za postavku **Vrijeme pokl. leće** u izborniku projektor **ECO**.
- Ako se lampa projektor isključi, a pokazivač stanja trepće sok pokazivač temperature svijetli, projektor se pregrijao i isključio.
- Ako se pomoću gumba za uključivanje na daljinskom upravljaču projektor ne uključuje, provjerite baterije i provjerite je li dostupan barem jedan daljinski prijemnik u postavci **Daljinski prijemnik** u izborniku projektor **Postavke**.
- Ventilatori za hlađenje mogu raditi u načinu rada na čekanju, ovisno o postavkama projektor. Također, kada se projektor pokrene iz stanja mirovanja, ventilatori mogu proizvesti neočekivanu buku. To nije znak kvara.

▶ Srodne poveznice

- "Otključavanje gumba projektor" [str.92](#)
- "Postavke projektor - izbornik ECO" [str.134](#)
- "Stanje pokazivača projektor" [str.156](#)
- "Postavke značajki projektor - izbornik Postavke" [str.123](#)

Rješenja za probleme s daljinskom upravljačem

Ako projektor ne reagira na naredbe daljinskog upravljača, probajte sa sljedećim rješenjima:

- Provjerite jesu li baterije umetnute na pravilan način u daljinski upravljač i jesu li pune. Ako je potrebno, zamijenite baterije.
- Daljinski upravljač svakako koristite unutar kuta za prijam i unutar dometa projektor.
- Uvjerite se kako se projektor ne zagrijava niti ne isključuje.
- Provjerite je li neki gumb na daljinskom upravljaču zaglavljen, zbog čega bi mogao pokrenuti način mirovanja. Oslobodite gumb i aktivirajte daljinski upravljač.
- Jaka fluorescentna rasvjeta, izravna sunčeva svjetlost ili signali infracrvenih uređaja možda ometaju rad daljinskih prijemnika projektor. Zatamnite

svjetla ili odmaknite projektor od sunčeve svjetlosti ili opreme koja uzrokuje smetnje.

- Pobrinite se da je dostupan barem jedan daljinski prijemnik u postavci **Daljinski prijemnik** u sklopu izbornika **Postavke** na projektoru.
- Ako je onemogućena postavka **Daljinski prijemnik**, zadržite gumb [Menu] na daljinskom upravljaču na barem 15 sekundi kako biste poništili tu postavku u njenu zadanu vrijednosti.
- Ako ste radi upravljanja s više projektoru putem daljinskog upravljača projektoru dodijelili ID broj, morat ćete provjeriti ili promijeniti ID.
- Ako izgubite daljinski upravljač, naručite novi od tvrtke Epson.

► Srodne poveznice

- "Rad daljinskog upravljača" [str.28](#)
- "Odabir projektoru kojime želite upravljati" [str.85](#)
- "Zamjena baterija daljinskog upravljača" [str.153](#)
- "Postavke značajki projektoru - izbornik Postavke" [str.123](#)

Rješenja za probleme sa lozinkom

Ako ne možete upisati ili zapamtiti lozinku, probajte sa sljedećim rješenjima:

- Ako ste previše puta unijeli netočnu lozinku, a prikazala se poruka koja prikazuje kod zahtjeva, zapišite kod i obratite se u Epson za pomoć. Navedite kod zahtjeva i dokaz o vlasništvu i dobit ćete pomoć za otključavanje projektoru.
- Ako izgubite daljinski upravljač, nećete moći upisati lozinku. Naručite novi od tvrtke Epson.

Pozor

Ako u izborniku projektoru Mreža izvršite radnju **Poništavanje mrežnih postavki**, sve lozinke koje su postavljene za izbornik **Mreža** također će biti poništene i morate ih ponovno postaviti. Ako želite onemogućiti da lozinke poništavaju neovlašteni korisnici, namjestite postavku **Mrežna zaštita** na **Uključeno** u izborniku **Zaštita lozinkom**.

Rješenje Kad se pojavi poruka "Baterija za mjerenje točnog vremena je gotovo prazna"

Ako se prikaže poruka **Baterija za mjerenje točnog vremena je gotovo prazna**, kontaktirajte Epson za pomoć.

Rješenja problema s prenterom pokreta

Ako značajka Prenter pokreta ne radi ispravno, isprobajte sljedeća rješenja:

- Provjerite da je USB kabel sigurno priključen u računalo i projektor.
- Postavite **Normalno** kao postavku za **Potrošnja energije**.
 - ☛ **ECO > Potrošnja energije**
- Zatamnite svjetla u sobi. Pobrinite se da projekcijska površina nije izložena izravnom sunčevom svjetlu ili drugim izvorima jakog osvjetljenja.
- Provjerite da li je svjetlina sobe stabilna.
- Pobrinite se da slike projicirate na bijelu površinu. Ako projekcijska površina nije bijela, značajka prentera pokreta neće raditi ispravno.

Ako imate problema pri korištenju projektor preko mreže, potražite rješenja u sljedećim odjeljcima.

▶ Srodne poveznice

- "Rješenja kad ne uspije bežična provjera autentičnosti" [str.168](#)
- "Rješenja za slučaj da ne možete pristupiti projektoru putem interneta" [str.168](#)
- "Rješenja kad slika sadrži smetnje tijekom mrežne projekcije" [str.168](#)
- "Rješenja ako ne možete pročitati NFC oznaku" [str.169](#)
- "Rješenja kad se ne možete povezati koristeći Screen Mirroring" [str.169](#)
- "Rješenja kad slika ili zvuk sadrže smetnje tijekom Screen Mirroring povezivanja" [str.169](#)

Rješenja kad ne uspije bežična provjera autentičnosti

Ako imate problema s provjerom autentičnosti, isprobajte sljedeća rješenja (EB-1795F/EB-1785W/EB-1781W):

- Ako su bežične postavke ispravne ali provjera autentičnosti ne uspijeva možda trebate ažurirati postavke za **Datum i vrijeme** na izborniku **Prošireno** projektor.

☛ **Prošireno** > **Radnja** > **Datum i vrijeme**

- Provjerite postavke za **Sigurnost** u izborniku **Mreža** projektor.

☛ **Mreža** > **Mrežna konfiguracija** > **Bežični LAN**

▶ Srodne poveznice

- "Postavke projektor - izbornik Prošireno" [str.125](#)
- "Izbornik Mreža - izbornik Bežični LAN" [str.130](#)

Rješenja za slučaj da ne možete pristupiti projektoru putem interneta

Ako niste u mogućnosti pristupiti projektoru putem web preglednika, provjerite koristite li točan ID i lozinku.

- Uvjerite se da koristite sljedeće korisničke ID-ove. (Ne možete promijeniti korisničke ID-ove.)
 - Za pristup opciji **Osnovna kontrola** unesite **EPSONREMOTE**.
 - Za pristup ostalim opcijama i pohranu postavki unesite **EPSONWEB**.
- Kao lozinku unesite lozinku zadanu u izborniku **Mreža** projektor. Nema zadane lozinke.
- Pobrinite se da imate pristup mreži s kojom je povezan projektor.
- Ako je vaš web preglednik podešen za spajanje putem proxy poslužitelja, zaslon Web kontrola se ne može prikazati. Postavite postavke za povezivanje bez korištenja proxy poslužitelja.



Korisnički ID i lozinka osjetljivi su na velika i mala slova.

▶ Srodne poveznice

- "Izbornik Mreža - Osnovni izbornik" [str.129](#)

Rješenja kad slika sadrži smetnje tijekom mrežne projekcije

Ako projicirana slika sadrži smetnje tijekom mrežne projekcije, probajte sa sljedećim rješenjima:

- Provjerite postoje li prepreke između pristupne točke, računala, mobilnog uređaja i projektor i promijenite njihov položaj kako biste poboljšali komunikaciju.
- Pobrinite se da pristupna točka, računalo, mobilni uređaj i projektor nisu previše udaljeni. Pomaknite ih bliže i ponovno pokušajte s povezivanjem.
- Ako je bežična veza spora ili projicirana slika sadrži šum, provjerite na smetnje s drugih uređaja, kao što su Bluetooth uređaj ili mikrovalna pećnica. Udaljite uređaji koji stvara smetnje ili proširite širinu pojasa bežične mreže.

- Smanjite broj povezanih uređaja ako brzina veze padne.

Rješenja ako ne možete pročitati NFC oznaku

Ako ne možete pročitati NFC oznaku na mobilnom uređaju, isprobajte sljedeća rješenja (EB-1795F/EB-1785W/EB-1781W):

- Pobrinite se da Android uređaj nije u načinu čekanja i da nije zaključan.
- Aktivirajte NFC čitač na mobilnom uređaju.
- Prilagodite položaj mobilnog uređaja tako da je NFC čitač na uređaju preko središta NFC oznake na projektoru.

Rješenja kad se ne možete povezati koristeći Screen Mirroring

Ako se ne možete povezati na projektor koristeći Screen Mirroring, probajte sljedeća rješenja (EB-1795F/EB-1785W):

- Provjerite postavke projektora.
 - Odaberite **Uključeno** kao postavku za **Screen Mirroring** u izborniku **Mreža** projektora.
 - Odaberite **Isključeno** kao postavku za **Screen Mirroring** u izborniku **Mreža** projektora i ponovno odaberite **Uključeno**.
 - Promijenite postavku **Način rada** i ponovno se povežite.
 - ☛ **Mreža > Post. za Screen Mirroring > Način rada**
 - Pobrinite se da nema drugih uređaja povezanih na projektor s postavkom **Bez prekida**.
 - ☛ **Mreža > Post. za Screen Mirroring > Prošireno > Način zrcaljenja**
 - Promijenite postavke za **Kanal** u skladu s okruženjem bežične LAN mreže.
 - ☛ **Mreža > Post. za Screen Mirroring > Prošireno > Kanal**

- Provjerite postavke mobilnog uređaja.
 - Pobrinite se da su postavke na mobilnom uređaju ispravne.
 - Kod ponovnog povezivanja neposredno nakon odvajanja, bit će potrebno neko vrijeme da se postavi veza. Ponovno se povežite nakon nekog vremena.
 - Ponovno pokrenite mobilni uređaj.
 - Kad ste se povezali koristeći Screen Mirroring, informacije o vezi projektora mogu se zabilježiti na mobilnom uređaju. Međutim, možda nećete moći ponovno povezati na projektor uz zabilježene informacije. Odaberite projektor s popisa dostupnih uređaja.

► Srodne poveznice

- "Mrežne postavke projektora - izbornik Mreža" [str.127](#)
- "Izbornik Mreža - postavke za Screen Mirroring" [str.128](#)

Rješenja kad slika ili zvuk sadrže smetnje tijekom Screen Mirroring povezivanja

Ako projicirana slika ili zvuk sadrže smetnje tijekom povezivanja koristeći Screen Mirroring, isprobajte sljedeća rješenja (EB-1795F/EB-1785W):

- Izbjegavajte blokiranje Wi-Fi antene mobilnog uređaja.
- Ako istovremeno koristite vezu Screen Mirroring i internetsku vezu, slika se može zamrznuti ili sadržavati šum. Prekinite internetsku vezu za proširenje opsega bežične mreže i poboljšanje brzine veze mobilnog uređaja.
- Pobrinite se da sadržaji projekcije zadovoljavaju zahtjeve za Screen Mirroring.
- Ovisno o postavkama mobilnog uređaja, veza se može izgubiti kad uređaj uđe u način rada s uštedom energije. Provjerite postavke za uštedu energije na mobilnom uređaju.
- Upravljački program za bežičnu funkciju ili firmver na mobilnom uređaju ažurirajte na najnoviju verziju.

▶ Srodne poveznice

- "Projiciranje putem bežične mreže s mobilnog uređaja (Screen Mirroring)"
[str.103](#)

Dodaci

Tehničke podatke i važne napomene o projektoru ćete pronaći u sljedećim odjeljcima.

► Srodne poveznice

- "Dodatna oprema i zamjenski dijelovi" [str.172](#)
- "Veličina zaslona i udaljenost za projekciju" [str.174](#)
- "Podržane razlučivosti zaslona monitora" [str.177](#)
- "Tehnički podaci projektora" [str.179](#)
- "Vanjske dimenzije" [str.181](#)
- "Zahtjevi sustava za USB Display" [str.182](#)
- "Popis sigurnosnih simbola (sukladno IEC60950-1 A2)" [str.183](#)
- "Rječnik" [str.185](#)
- "Obavijesti" [str.187](#)

Dostupna je sljedeća dodatna oprema i zamjenski dijelovi. Molimo da ove proizvode nabavljate ako i kada zatrebaju.

Sljedeći popis dodatne opreme i potrošnog pribora važeći je od: rujna 2016.

Podaci o dodatnoj opremi mogu se mijenjati bez najave, a dostupnost može ovisiti o državi nabave.

► Srodne poveznice

- "Zaslone" [str.172](#)
- "Kabeli" [str.172](#)
- "Nosaiči" [str.172](#)
- "Vanjski uređaji" [str.173](#)
- "Zamjenski dijelovi" [str.173](#)

Zaslone

Prijenosni zaslon od 60 inča ELPSC27

Prijenosni zaslon od 80 inča ELPSC28

Prijenosni zaslon od 100 inča ELPSC29

Prijenosni zaslone za namotavanje. (Format zaslona 4:3)

Prijenosni zaslon od 64 inča ELPSC31

Prijenosni magnetski zaslone. (Format zaslona 4:3)

Prijenosni zaslon od 50 inča ELPSC32

Kompaktan zaslon jednostavan je za nošenje. (Format zaslona 4:3)

Prijenosni zaslon od 70 inča ELPSC23

Prijenosni zaslon od 80 inča ELPSC24

Prijenosni zaslon od 90 inča ELPSC25

Prijenosni zaslone za namotavanje. (Format zaslona 16:10)

Zaslon od 80 inča za namotavanje s oprugom ELPSC15

Zaslone za namotavanje. (Format zaslona 16:9)

Prijenosni zaslon od 80 inča vrste X ELPSC21B

Prijenosni zaslone vrste X. (Format zaslona 16:9)

Višestruki zaslon ELPSC26/ELPSC26H

Prijenosni višestruki zaslon.

Kabeli

Računalni kabel ELPKC02 (1,8 m - za mini D-sub 15-polni/mini D-Sub 15-polni)

Računalni kabel ELPKC09 (3 m - za mini D-sub 15-polni/mini D-Sub 15-polni)

Računalni kabel ELPKC10 (20 m - za mini D-sub 15-polni/mini D-Sub 15-polni)

Koristite pri spajanju na priključak Computer.

Komponentni video kabel ELPKC19 (3 m - za mini D-Sub 15-polni/RCA muški x 3)

Služi za priključivanje komponentnog videoizvora.

Kabel za D priključak ELPKC22 (Mini D-Sub 15-polni/3 m za D priključak)

Koristite ga prilikom povezivanja na D priključak izvora slike.

Nosači

Stropni nosač ELPMB23

Služi za montažu projektora na strop.

Stropna cijev (450 mm) ELPFP13

Stropna cijev (700 mm) ELPFP14

Služi za montažu projektora na visoki strop.



Potrebna je posebna stručnost za ovješene projektora sa stropa. Obratite se u Epson za pomoć.

Vanjski uređaji

Kamera za dokumente ELPDC21

Koristi se za projiciranje slika kao što su knjige, OHP dokumenti ili slajdovi.

Zamjenski dijelovi

Jedinica lampe ELPLP94

Služi kao zamjena za rabljene lampe.

Zračni filter ELPAF53

Služi kao zamjena za rabljene zračne filtre.

Koristite sljedeću tablicu kako biste odredili koliko daleko morate postaviti projektor od zaslona na temelju veličine projicirane slike.

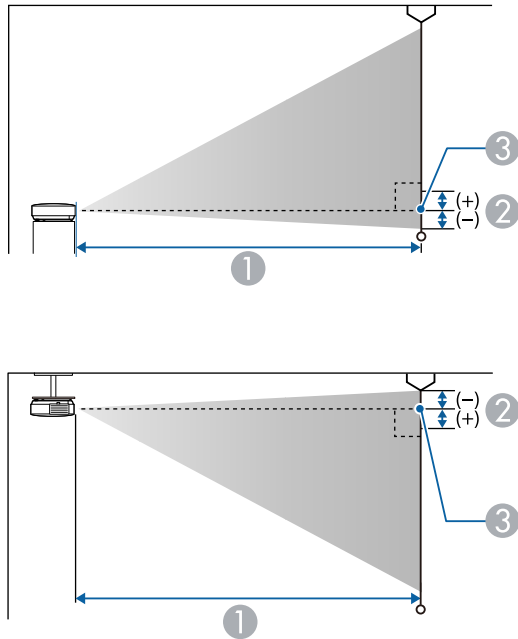

- ① Daljina projekcije (cm)
- ② Udaljenost od sredine objektiva do osnovice zaslona (ili vrha zaslona, ako je učvršćen za strop) (cm)
- ③ Sredina objektiva

1080p (EB-1795F)

Veličina zaslona 16:9		①	②
		Minimalna (Široki) do Maksimalna (Tele)	
30"	66 × 37	67 - 81	-3

Veličina zaslona 16:9		①	②
		Minimalna (Široki) do Maksimalna (Tele)	
40"	89 × 50	90 - 109	-3
50"	111 × 62	113 - 136	-4
60"	133 × 75	135 - 164	-5
80"	177 × 100	181 - 219	-7
100"	221 × 125	227 - 275	-8
150"	332 × 187	342 - 413	-13
200"	443 × 249	457 - 551	-17
250"	553 × 311	571 - 690	-21
300"	664 × 374	686 - 828	-25

Veličina zaslona 4:3		①	②
		Minimalna (Široki) do maksimalna (Tele)	
25"	51 × 38	68 - 83	-3
30"	61 × 46	82 - 100	-3
40"	81 × 61	110 - 133	-4
50"	102 × 76	138 - 167	-5
60"	122 × 91	166 - 201	-6
80"	163 × 122	222 - 269	-8
100"	203 × 152	279 - 337	-10
150"	305 × 229	419 - 506	-15
200"	406 × 305	559 - 675	-20

Veličina zaslona 4:3		①	②
		Minimalna (Široki) do maksimalna (Tele)	
245"	498 × 373	686 - 828	-25

Veličina zaslona 16:10		①	②
		Minimalna (Široki) do Maksimalna (Tele)	
30"	65 × 40	72 - 88	-3
40"	86 × 54	97 - 118	-4
50"	108 × 67	122 - 148	-5
60"	129 × 81	147 - 177	-5
70"	151 × 94	171 - 207	-6
80"	172 × 108	196 - 237	-7
100"	215 × 135	246 - 297	-9
150"	323 × 202	370 - 447	-14
200"	431 × 269	494 - 596	-18
250"	538 × 337	618 - 746	-23
275"	592 × 370	680 - 821	-25

WXGA (EB-1785W/EB-1781W/EB-1780W)

Veličina zaslona 16:10		①	②
		Minimalna (Široki) do Maksimalna (Tele)	
30"	65 × 40	67 - 80	-4

Veličina zaslona 16:10		①	②
		Minimalna (Široki) do Maksimalna (Tele)	
40"	86 × 54	89 - 108	-5
50"	108 × 67	112 - 135	-6
60"	129 × 81	135 - 162	-7
80"	172 × 108	181 - 217	-10
100"	215 × 135	226 - 271	-12
150"	323 × 202	340 - 408	-18
200"	431 × 269	454 - 545	-24
250"	538 × 337	567 - 681	-31
300"	646 × 404	681 - 818	-37

Veličina zaslona 4:3		①	②
		Minimalna (Široki) do maksimalna (Tele)	
28"	57 × 43	71 - 85	-4
30"	61 × 46	76 - 91	-4
40"	81 × 61	102 - 122	-6
50"	102 × 76	127 - 153	-7
60"	122 × 91	153 - 184	-8
80"	163 × 122	205 - 246	-11
100"	203 × 152	256 - 308	-14
150"	305 × 229	385 - 462	-21
200"	406 × 305	514 - 617	-28

Veličina zaslona 4:3		①	②
		Minimalna (Široki) do maksimalna (Tele)	
250"	508 × 381	643 - 771	-35
260"	528 × 396	668 - 802	-36

Veličina zaslona 16:9		①	②
		Minimalna (Široki) do Maksimalna (Tele)	
30"	67 × 38	69 - 83	-2
40"	50 × 89	92 - 111	-2
50"	111 × 62	115 - 139	-3
60"	133 × 75	139 - 167	-3
70"	155 × 87	162 - 195	-4
80"	177 × 100	186 - 223	-5
100"	221 × 125	232 - 279	-6
150"	332 × 187	349 - 419	-8
200"	443 × 249	466 - 560	-11
250"	553 × 311	583 - 700	-14
280"	620 × 349	653 - 784	-16

Sljedeća tablica sadrži kompatibilne brzine osvježavanja i razlučivosti za svaki kompatibilni format prikaza video slike.

Računalni signali (analogni RGB)

Signal	Učestalost osvježavanja (Hz)	Razlučivost (točke)
VGA	60/72/75/85	640 × 480
SVGA	60/72/75/85	800 × 600
XGA	60/70/75/85	1024 × 768
WXGA	60	1280 × 768
	60	1366 × 768
	60/75/85	1280 × 800
WXGA+	60/75/85	1440 × 900
WXGA++	60	1600 × 900
SXGA	70/75/85	1152 × 864
	60/75/85	1280 × 960
	60/75/85	1280 × 1024
SXGA+	60/75	1400 × 1050
WSXGA+ *	60	1680 × 1050
UXGA	60	1600 × 1200

* WSXGA+ dostupan je samo kompatibilan je samo kada je **Široko** odabrana vrijednost postavke **Razlučivost** u izborniku projektora **Signal**.

Čak i ako se primaju neki drugi signali osim gore navedenih, slika će se vjerojatno reproducirati. Međutim, možda neće biti podržane sve funkcije.

Komponentni video

Signal	Učestalost osvježavanja (Hz)	Razlučivost (točke)
SDTV (480i/480p)	60	720 × 480
SDTV (576i/576p)	50	720 × 576
HDTV (720p)	50/60	1280 × 720
HDTV (1080i/1080p *)	50/60	1920 × 1080

* Samo za ulazne signale s priključka Computer.

Kompozitni video

Signal	Učestalost osvježavanja (Hz)	Razlučivost (točke)
TV (NTSC)	60	720 × 480
TV (SECAM)	50	720 × 576
TV (PAL)	50/60	720 × 576

HDMI ulazni signal

Signal	Učestalost osvježavanja (Hz)	Razlučivost (točke)
VGA	60	640 × 480
SVGA	60	800 × 600
XGA	60	1024 × 768
WXGA	60	1280 × 800
		1366 × 768
WXGA+	60	1440 × 900
WXGA++	60	1600 × 900

Signal	Učestalost osvježavanja (Hz)	Razlučivost (točke)
UXGA	60	1600 × 1200
WSXGA+	60	1680 × 1050
SXGA	60	1280 × 960
	60	1280 × 1024
SXGA+	60	1400 × 1050
WUXGA *	60	1920 × 1200
SDTV (480i/480p)	60	720 × 480
SDTV (576i/576p)	50	720 × 576
HDTV (720p)	50/60	1280 × 720
HDTV (1080i)	50/60	1920 × 1080
HDTV (1080p)	24/30/50/60	1920 × 1080

* WUXGA je dostupno samo za EB-1795F.

MHL Ulazni signal

Signal	Učestalost osvježavanja (Hz)	Razlučivost (točke)
VGA	60	640 × 480
SDTV (480i/480p)	60	720 × 480
SDTV (576i/576p)	50	720 × 576
HDTV (720p)	50/60	1280 × 720
HDTV (1080i)	50/60	1920 × 1080
HDTV (1080p)	24/30	1920 × 1080

Naziv proizvoda	EB-1795F/EB-1785W/EB-1781W/EB-1780W
Dimenzije	292 (Š) × 44 (V) × 213 (D) mm (bez podignutog dijela)
Veličina LCD zaslona	EB-1795F: 0,61" EB-1785W/EB-1781W/EB-1780W: 0,59"
Način prikazivanja	Polisilicijski TFT aktivni matricni prikaz
Razlučivost	EB-1795F: 2.073.600 piksela 1080p (1.920 (Š) × 1.080 (V) točaka) × 3 EB-1785W/EB-1781W/EB-1780W: 1.024.000 piksela WXGA (1.280 (Š) × 800 (V) točaka) × 3
Namještanje fokusa	EB-1795F/EB-1785W/EB-1781W: Uključeno EB-1780W: Ručno
Namještanje zumiranja	1-1,2
Lampa	EB-1795F/EB-1785W/EB-1781W: Lampa UHE, 214 W, br. modela: ELPLP94 EB-1780W: Lampa UHE, 206 W, br. modela: ELPLP94
Radni vijek lampe	Način rada s normalnom potrošnjom snage: do 4.000 sati Način rada s ECO potrošnjom snage: do 7.000 sati
Maks. snaga zvuka	1W
Zvučnik	1

El. napajanje	EB-1795F/EB-1785W/EB-1781W: 100-240V AC±10% 50/60Hz 3,2 - 1,4 A EB-1780W: 100-240V AC±10% 50/60Hz 3,0 - 1,3 A
Potrošnja energije (područje od 100 do 120 V)	EB-1795F/EB-1785W/EB-1781W: Tijekom rada: 309 W Potrošnja u mirovanju: 0,18 W EB-1780W: Tijekom rada: 290 W Potrošnja u mirovanju: 0,18 W
Potrošnja energije (područje od 220 do 240 V)	EB-1795F/EB-1785W/EB-1781W: Tijekom rada: 295 W Potrošnja u mirovanju: 0,34 W EB-1780W: Tijekom rada: 277 W Potrošnja u mirovanju: 0,34 W
Radna nadmorska visina	Visina od 0 do 3.000 m
Radna temperatura	+5 do +40°C (bez kondenzacije) (visina 0 do 2.286 m) +5 do +35°C (bez kondenzacije) (visina preko 2.286 m)
Skladišna temperatura	-10 do +60°C (bez kondenzacije)
Masa	EB-1795F: Oko 1,83 kg EB-1785W/EB-1781W: Oko 1,81 kg EB-1780W: Oko 1,77 kg

Nazivna pločica postavljena je na dno projektora.

Kut nagiba

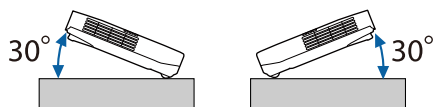

Koristite li projektor pod kutom nagiba većim od 30°, mogao bi se oštetiti i prouzročiti nezgodu.

► Srodne poveznice

- "Tehnički podaci priključaka" [str.180](#)

Tehnički podaci priključaka

Computer priključak	1	Mini D-Sub15-polni (ženski)
Priključak Video	1	RCA utičnica
Priključak Audio	1	Stereo mini konektor
HDMI priključak	1	HDMI (zvuk podržava samo PCM)
Priključak USB-A	1	USB priključak (vrsta A)
Priključak USB-B	1	USB priključak (vrsta B)



- Priključci USB-A i USB-B podržavaju USB 2.0. Međutim, nije zajamčeno da će USB priključci raditi sa svim uređajima koji podržavaju USB.
- Priključak USB-B ne podržava USB 1.1.

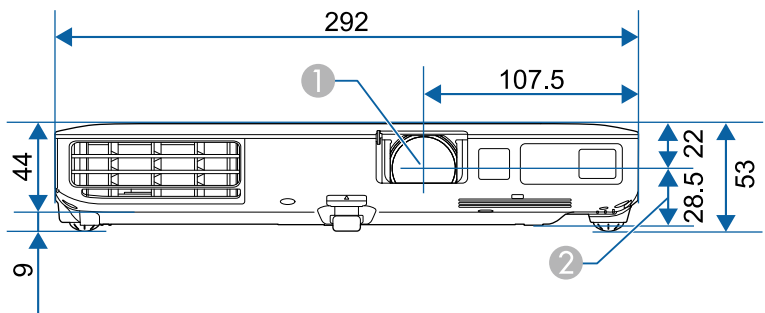

- ① Sredina objektiva
- ② Udaljenost od sredine objektiva do mjesta ugradnje visećeg nosača

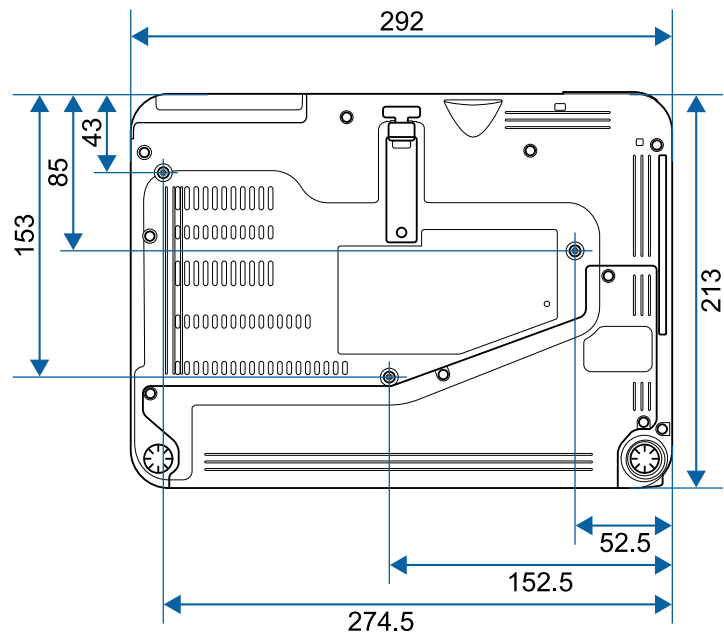

Jedinice na ovim ilustracijama su mm.

Ako želite koristiti softver projektora Epson USB Display, računalo mora zadovoljavati sljedeće zahtjeve sustava.







Zahtjev	Windows	Mac
Operativni sustav	Windows Vista <ul style="list-style-type: none"> • Ultimate (32-bitni) • Enterprise (32-bitni) • Business (32-bitni) • Home Premium (32-bitni) • Home Basic (32-bitni) 	OS X <ul style="list-style-type: none"> • 10.7.x (32-bitni i 64-bitni) • 10.8.x (64-bitni) • 10.9.x (64-bitni) • 10.10.x (64-bitni) • 10.11.x (64-bitni)
	Windows 7 <ul style="list-style-type: none"> • Ultimate (32-bitni i 64-bitni) • Enterprise (32-bitni i 64-bitni) • Professional (32-bitni i 64-bitni) • Home Premium (32-bitni i 64-bitni) • Home Basic (32-bitni) • Program za pokretanje (32-bitni) 	
	Windows 8 <ul style="list-style-type: none"> • Windows 8 (32-bitni i 64-bitni) • Windows 8 Pro (32-bitni i 64-bitni) • Windows 8 Enterprise (32-bitni i 64-bitni) 	







Zahtjev	Windows	Mac
	Windows 8.1 <ul style="list-style-type: none"> • Windows 8.1 (32-bitni i 64-bitni) • Windows 8.1 Pro (32-bitni i 64-bitni) • Windows 8.1 Enterprise (32-bitni i 64-bitni) Windows 10 <ul style="list-style-type: none"> • Windows 10 Home (32-bitni i 64-bitni) • Windows 10 Pro (32-bitni i 64-bitni) • Windows 10 Enterprise (32-bitni i 64-bitni) 	
Procesor	Intel Core2Duo ili brži (Preporuča se Intel Core i3 ili brži)	Intel Core2Duo ili brži (Preporuča se Intel Core i5 ili brži)
Memorija	2GB ili više (preporučuje se 4GB ili više)	
Prostor na tvrdom disku	20 MB ili više	
Zaslon	Razlučivost između 640 × 480 i 1920 × 1200 16-bitna boja ili bolja	







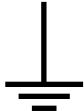

Rad nije zajamčen za Windows Vista bez instaliranih servisnih paketa ili Windows Vista servisni paket 1.

U sljedećoj tablici navedeno je značenje sigurnosnih simbola koji su naznačeni na opremi.

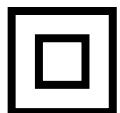
Br.	Simbolički znak	Potvrđeni standardi	Opis
1		IEC60417 No.5007	"UKLJUČENO" (napajanje) Označava priključak na električnu mrežu.
2		IEC60417 No.5008	"ISKLJUČENO" (napajanje) Označava odvojenost od električne mreže.
3		IEC60417 No.5009	Čekanje Ako želite prepoznati sklopku ili njen položaj pomoću uvida u koji dio opreme je uključen, a radi stavljanja u stanje čekanja.
4		ISO7000 No.0434B, IEC3864-B3.1	Oprez Za označavanje općeg opreza pri korištenju proizvoda.
5		IEC60417 No.5041	Oprez, vruća površina Označava da je predmet s ovom oznakom vruć i ne smije se dirati bez mjera opreza.
6		IEC60417 No.6042 ISO3864-B3.6	Oprez, opasnost od električnog udara Označava opremu koja može dovesti do električnog udara.

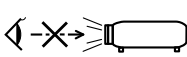
Br.	Simbolički znak	Potvrđeni standardi	Opis
7		IEC60417 No.5957	Samo za upotrebu u zatvorenom prostoru Označava električnu opremu predviđenu prvenstveno za upotrebu u zatvorenom.
8		IEC60417 No.5926	Polaritet priključka za istosmjerno napajanje Označava pozitivne i negativne priključke (polaritet) na dijelu opreme do koje se dovodi istosmjerno napajanje.
9		—	Isto kao br. 8.
10		IEC60417 No.5001B	Baterija, općenito Oprema koja se napaja pomoću baterije. Označava uređaj, primjerice, poklopac baterijskog odjeljka ili priključke.
11		IEC60417 No.5002	Položaj ćelije Za prepoznavanje samog držača baterije i za prepoznavanje položaja ćelije/ćelija unutar držača baterije.
12		—	Isto kao br. 11.
13		IEC60417 No.5019	Zaštitno uzemljenje Označava priključak predviđen za spajanje u vanjski vodič za zaštitu od električnog udara u slučaju kvara ili priključak elektrode zaštitnog uzemljenja.

Br.	Simbolički znak	Potvrđeni standardi	Opis
14		IEC60417 No.5017	Uzemljenje Označava priključak uzemljenja (masa) u slučajevima u kojima nije izričito propisana upotreba simbola br. 13.
15		IEC60417 No.5032	Izmjenična struja Na nazivnoj pločici označava da je oprema prikladna samo za izmjeničnu struju; označava odgovarajuće priključke.
16		IEC60417 No.5031	Istosmjerna struja Na nazivnoj pločici označava da je oprema prikladna samo za istosmjernu struju; označava odgovarajuće priključke.
17		IEC60417 No.5172	Oprema klase II Označava da oprema zadovoljava sigurnosne zahtjeve za opremu klase II prema normi IEC 61140.
18		ISO 3864	Opće zabrana Označava zabranjene radnje i postupke.
19		ISO 3864	Zabrana dodira Označava mogućnost ozljeđivanja u slučaju dodirivanja određenog dijela opreme.
20		—	Nikada nemojte gledati u objektiv uključenog projektora.
21		—	Označeni predmet ne smije se stavljati na projektor.

Br.	Simbolički znak	Potvrđeni standardi	Opis
22		ISO3864 IEC60825-1	Oprez, lasersko zračenje Označava da se u opremi nalazi dio s laserski zračenjem.
23		ISO 3864	Zabrana rasklapanja Označava opasnost od ozljede, primjerice, električnog udara, u slučaju rastavljanja opreme.
24		IEC60417 No. 5266	Čekanje, djelomično čekanje Označava da je dio opreme u spremnom stanju.
25		ISO3864 IEC60417 No. 5057	Oprezni, pokretni dijelovi Označava da morate biti podalje od pokretnih dijelova, sukladno standardima zaštite.

U ovom odjeljku ukratko su objašnjeni nepoznati pojmovi koji nisu objašnjeni u priručniku. Pojednosti o njima možete pročitati u drugim publikacijama.

Format zaslona	Omjer duljine i širine slike. Zaslone s vodoravnim:okomitim omjerom 16:9, poput HDTV zaslona, poznati su kao širokokutni zaslone. SDTV i uobičajeni računalni zaslone imaju format zaslona od 4:3.
Komponentni video	Način kojim se razdvaja video signal u komponentu svjetline (Y) i plavu minus svjetlinu (Cb ili Pb) i crvenu minus svjetlinu (Cr ili Pr).
Kompozitni video	Način kojim se kombinira video signal u komponentu svjetline i komponentu boje za prijenos putem jednog kabela.
Kontrast	Relativna svjetlina svijetlih i tamnih dijelova slike može se povećati i smanjiti kako bi tekst i grafika bili istaknuti ili djelovali mekše. Namještanje ovog svojstva slike naziva se namještanje kontrasta.
DHCP	Skraćeno od Dynamic Host Configuration Protocol, ovaj protokol automatski dodjeljuje IP adresu uređaju povezanom na mrežu.
DICOM	Kratice za digitalno snimanje i komunikacije u medicini. Međunarodni standard koji definira standarde slika i komunikacijski protokol za medicinske slike.
Adresa pristupnika	Poslužitelj (usmjerivač) za komuniciranje na mreži (podmreži) podijeljenoj prema maski podmreže.

HDCP	HDCP je kratica od High-bandwidth Digital Content Protection. Tehnologija služi za sprječavanje nezakonitog kopiranja i zaštitu autorskih prava šifriranjem digitalnih signala koji se šalju putem priključaka DVI i HDMI. Budući da HDMI priključak na ovom projektoru podržava HDCP, on može projicirati digitalne slike zaštićene tehnologijom HDCP. No, projektor možda neće moći projicirati slike zaštićene aktualiziranim ili izmijenjenim inačicama sustava šifriranja HDCP.
HDMI™	Kratice od High Definition Multimedia Interface. HDMI™ je standard namijenjen digitalnim potrošačkim elektroničkim uređajima i računalima. Ovo je standard za digitalni prijenos HD slika i višekanalnih audio signala. Budući da digitalni signal nije sabijen, može se prenijeti slika najveće moguće kvalitete. Uz to postoji mogućnost šifriranja digitalnog signala.
HDTV	Kratice od High-Definition Television koja se odnosi na sustave visoke definicije koji ispunjavaju sljedeće uvjete: <ul style="list-style-type: none"> • Vertikalna razlučivost 720p ili 1080i ili veća (p = Progresivno, i = Isprepleteno) • Format zaslona 16:9
Infrastrukturni način rada	Način rada bežične LAN veze gdje uređaji komuniciraju preko pristupnih točaka.
Isprepleteno	Prijenos informacija potrebnih za stvaranja jednog zaslona slanjem svakog drugog retka, počevši od vrha slike i nastavljajući prema dnu. Veća je vjerojatnost za treperenje slika jer se jedan okvir prikazuje u svakom dugom retku.
IP adresa	Broj koji identificira računalo povezano na mrežu.

MHL	Skraćenica za Mobile High-definition Link, standard sučelja za povezivanje namijenjen mobilnim uređajima kao što su pametni telefoni i tableti. Slike se mogu prenositi u visokoj kvaliteti i velikim brzinama, bez komprimiranja digitalnog signala, a usput se i pune priključeni uređaji.
Progresivno	Projicira informacije za stvaranje jednog po jednog zaslona, prikazujući sliku za jedan okvir. Iako je broj skeniranih redaka isti, količina treperenja na slikama se smanjuje jer se obim informacija udvostručio u usporedbi s isprepletenim sustavom.
Učestalost osvjež.	Element zaslona za emitiranje svjetlosti održava isto osvjetljenje i boju u vrlo kratkom razdoblju. Zbog toga se slika mora više puta skenirati u jednoj sekundi kako bi se osvježio element za emitiranje svjetlosti. Broj osvježavanja u sekundi naziva se učestalost osvježavanja i izražava se u hercima (Hz).
SDTV	Kratice od Standard Definition Television koja se odnosi na standardne televizijske sustave koji ne ispunjavaju uvjete za HDTV televiziju visoke definicije.
sRGB	Međunarodni standard za intervale boja koji je stvoren kako bi boje koje reproduciraju videouređaji lako mogli obraditi računalni operacijski sustavi i internet. Ako priključeni izvor ima način rada sRGB, namjestite projektor i priključeni izvor signala na sRGB.
SSID	SSID je podatak za identifikaciju za povezivanje na drugi uređaj na bežičnoj mreži. Bežična komunikacija je moguća samo sa uređajima sa istim SSID brojem.
Maska podmreže	Brojčana vrijednost koja definira broj bita korištenih za mrežnu adresu na osnovu IP adrese u podijeljenoj mreži (podmreži).
SVGA	Standard veličine zaslona s razlučivošću od 800 (vodoravnih) x 600 (okomitih) točaka.

SXGA	Standard veličine zaslona s razlučivošću od 1.280 (vodoravnih) x 1.024 (okomitih) točaka.
Sinkronizacija	Signali iz računala imaju specifičnu frekvenciju. Ako frekvencija projektora nije usklađena s tom frekvencijom, nastala slika neće biti dobre kvalitete. Postupak usklađivanja faza tih signala (relativnog položaja bregova i dolova) naziva se sinkronizacija. Ako se signali ne sinkroniziraju, nastaju treperenje, zamućenje i vodoravne smetnje.
Praćenje	Signali iz računala imaju specifičnu frekvenciju. Ako frekvencija projektora nije usklađena s tom frekvencijom, nastala slika neće biti dobre kvalitete. Postupak usklađivanja frekvencije tih signala (broja bregova) naziva se praćenje. Bez ispravnog praćenja na signalu bi se pojavile široke okomite pruge.
VGA	Standard veličine zaslona s razlučivošću od 640 (vodoravnih) x 480 (okomitih) točaka.
XGA	Standard veličine zaslona s razlučivošću od 1.024 (vodoravnih) x 768 (okomitih) točaka.
WXGA	Standard veličine zaslona s razlučivošću od 1.280 (vodoravnih) x 800 (okomitih) točaka.

U sljedećim odjeljcima nalaze se važne obavijesti o vašem projektoru.

► Srodne poveznice

- "Indication of the manufacturer and the importer in accordance with requirements of EU directive" [str.187](#)
- "Zakonski propisi o bežičnoj telegrafiji" [str.187](#)
- "Ograničenje uporabe" [str.187](#)
- "Vrste operativnih sustava" [str.187](#)
- "Trgovački znakovi" [str.188](#)
- "Obavijest o pravima na softver" [str.188](#)
- "Pripisivanje autorskog prava" [str.188](#)

Indication of the manufacturer and the importer in accordance with requirements of EU directive

Manufacturer: SEIKO EPSON CORPORATION
 Address: 3-5, Owa 3-chome, Suwa-shi, Nagano-ken 392-8502 Japan
 Telephone: 81-266-52-3131
<http://www.epson.com/>

Importer: EPSON EUROPE B.V.
 Address: Atlas Arena, Asia Building, Hoogoorddreef 5,1101 BA Amsterdam Zuidoost
 The Netherlands
 Telephone: 31-20-314-5000
<http://www.epson.eu/>

Zakonski propisi o bežičnoj telegrafiji

Zakonom o bežičnoj telegrafiji zabranjeni su sljedeći postupci.

- Modificiranje i rastavljanje (uključujući antenu)

- Uklanjanje naljepnice o sukladnosti
- Korištenje bežične LAN mreže frekvencije 5 GHz na otvorenom

Ograničenje uporabe

Ako se ovaj proizvod koristi u svrhe koje zahtijevaju veliku pouzdanost ili sigurnost, poput transportnih uređaja vezanih uz zrakoplovstvo, željeznicu, brodski promet, automobilsku industriju itd.; uređaja za sprečavanje nesreća; raznih sigurnosnih uređaja itd.; ili funkcionalnih/preciznih uređaja itd., proizvod trebate koristiti samo uz osiguranje pomoćnih i redundantnih sustava radi održavanja sigurnosti i pouzdanosti sustava. Od vas se traži procjena o prikladnosti proizvoda nakon punog razmatranja, zbog toga što ovaj proizvod nije predviđen za upotrebu u primjene koje zahtijevaju vrlo visoku pouzdanost/sigurnost, kao što je svemirska oprema, osnovna komunikacijska oprema, oprema za upravljanje nuklearnom energijom ili medicinska oprema za pružanje izravne medicinske skrbi itd.

Vrste operativnih sustava

- Operacijski sustav Microsoft® Windows Vista®
- Operativni sustav Microsoft® Windows® 7
- Operativni sustav Microsoft® Windows® 8
- Operativni sustav Microsoft® Windows® 8.1
- Operativni sustav Microsoft® Windows® 10

U ovom priručniku operacijski sustavi navedeni gore nazivaju se "Windows Vista", "Windows 7", "Windows 8", "Windows 8.1", i "Windows 10". Osim toga, kolektivni naziv "Windows" odnosi se na sve te sustave.

- OS X 10.7.x
- OS X 10.8.x
- OS X 10.9.x

- OS X 10.10.x
- OS X 10.11.x

U ovom priručniku gore navedeni operacijski sustavi nazivaju se "OS X 10.7.x," "OS X 10.8.x", "OS X 10.9.x", "OS X 10.10.x" i "OS X 10.11.x". Osim toga, kolektivni naziv "OS X" odnosi se na sve te sustave.

Trgovački znakovi

EPSON je registrirani trgovački znak, ELPLP i njihovi logotipi su registrirani trgovački znakovi ili trgovački znakovi tvrtke Seiko Epson Corporation.

Mac, Mac OS i OS X su trgovački znakovi tvrtke Apple Inc.

Microsoft, Windows, Windows Vista, PowerPoint i logotip Windows trgovački su znakovi ili registrirani trgovački znakovi tvrtke Microsoft Corporation u Sjedinjenim Američkim Državama i/ili drugim zemljama.

WPA™, WPA2™, i Wi-Fi Protected Setup™ registrirani su zaštitni znakovi tvrtke Wi-Fi Alliance.

App Store je znak usluge tvrtke Apple Inc.

Google play trgovački je znak tvrtke Google Inc.

HDMI i High-Definition Multimedia Interface su trgovački znakovi ili registrirani trgovački znakovi tvrtke HDMI Licensing LLC. 

MHL, MHL logotip i Mobile High-Definition Link su trgovački znakovi ili registrirani trgovački znakovi tvrtki MHL i LLC u Sjedinjenim Američkim Državama i/ili drugim zemljama.

"QR Code" je registrirani trgovački znak tvrtke DENSO WAVE INCORPORATED.

Foxit PDF SDK Copyright ©2011, Foxit Software Company
www.foxitsoftware.com, All rights reserved.

Intel® je registrirani trgovački znak tvrtke Intel Corporation u SAD-u i/ili drugim zemljama.

Miracast™ je trgovački znak tvrtke Wi-Fi Alliance.

N-Mark je registrirani trgovački znak tvrtke NFC Forum, Inc. u Sjedinjenim Državama i drugim zemljama.

Ostali nazivi proizvoda u ovom izdanju služe samo za identifikaciju i mogu biti zaštitni znakovi njihovih vlasnika. Epson se odriče svih prava na te znakove.

Obavijest o pravima na softver

Sva prava pridržana. Ni jedan dio ove publikacije ne smije se umnožavati, spremati na sustav pohrane ni prenositi u bilo kojem obliku i na bilo koji način, bilo elektronički, mehanički, fotokopiranjem, snimanjem ili na neki drugi način, bez prethodna pisanog odobrenja tvrtke Seiko Epson Corporation. Ne preuzimamo patentnu odgovornost za uporabu informacija u ovoj publikaciji. Također ne preuzimamo bilo kakvu odgovornost za oštećenja koja nastanu uslijed uporabe informacije iz ove publikacije.

Tvrtka Seiko Epson Corporation ni njezini zastupnici neće biti odgovorni kupcu ovog proizvoda ili trećim stranama za oštećenja, gubitke, troškove ili naknade koje izazove kupac ili treće strane uslijed nesreće, pogrešne uporabe ili zlorabe ovog proizvoda ili neovlaštenih izmjena, popravaka ili promjena na proizvodu, ili (osim za SAD) nepoštivanja uputa za rad i održavanje koje je izdala tvrtka Seiko Epson Corporation.

Tvrtka Seiko Epson Corporation neće biti odgovorna za bilo kakva oštećenja ili poteškoće nastale zbog uporabe dodatne opreme ili potrošnog pribora koji nisu označeni kao originalni Epsonovi proizvodi (Original Epson Product) ili odobreni Epsonovi proizvodi (Epson Approved Product) tvrtke Seiko Epson Corporation.

Sadržaj ovog priručnika može se mijenjati i ažurirati bez prethodne najave.

Crteži u priručniku mogu odstupati od stvarnog izgleda projektora.

Pripisivanje autorskog prava

Ove informacije mogu se promijeniti bez obavijesti.

©SEIKO EPSON CORPORATION 2016. All rights reserved.

2024.3 413319202HR