

# EPSON

## DS-900WN DS-800WN

# Brugervejledning

---

**Produktfunktioner**

---

**Grundlæggende om scanneren**

---

**Specifikationer og placering af originaler**

---

**Scanning**

---

**Vedligeholdelse**

---

**Løsning af problemer**

# Indholdsfortegnelse

## Om denne vejledning

Introduktion til vejledningerne. . . . .	7
Mærker og symboler. . . . .	7
Beskrivelser anvendt i denne vejledning. . . . .	7
Henvisninger til operativsystemer. . . . .	8
Copyright. . . . .	8
Varemærker. . . . .	9

## Vigtige instruktioner

Sikkerhedsvejledning. . . . .	11
Kopieringsbegrænsninger. . . . .	12
Rådgivning og advarsler for brug af den berøringfølsomme skærm. . . . .	13
Råd og advarsler ved forbindelse til internettet. . . . .	13
Beskyttelse af dine personlige oplysninger. . . . .	13
Bemærkninger om administratoradgangskoden. . . . .	13
Oprindelig administratoradgangskode. . . . .	13
Handlinger, der kræver administratoradgangskode. . . . .	14
Ændring af administratoradgangskoden. . . . .	14
Nulstilling af administratoradgangskoden. . . . .	14

## Produktfunktioner

Epsons netværksscanningsteknologi "ScanWay". . . . .	16
Tilvejebringelse af godkendelsesmuligheder for et sikkert scanningsmiljø. . . . .	16
Scanningsfunktioner, der understøtter høj produktivitet. . . . .	17
Nyttige funktioner til justering af billedkvalitet. . . . .	17

## Grundlæggende om scanneren

Navn på delene og funktionerne. . . . .	22
Paper Alignment Plate. . . . .	24
Montering af Paper Alignment Plate. . . . .	24
Fjernelse af Paper Alignment Plate. . . . .	25
Betjeningspanel. . . . .	25
Knapper og indikatorer. . . . .	25
Grundlæggende skærmopbygning. . . . .	26
Sådan tilsluttes og frakobles et USB-drev. . . . .	30
Tilslutning af et USB-drev. . . . .	31
Fjernelse af et USB-drev. . . . .	31
Oplysning om programmer. . . . .	32

Program til scanning af dokumenter (Document Capture Pro / Document Capture). . . . .	32
Program til styring af scanneren (Epson Scan 2). . . . .	32
Program til scanning fra smartenheder (Epson Smart Panel). . . . .	33
Program til opdatering af software og firmware (EPSON Software Updater). . . . .	33
Program til konfiguration af scannerhandlinger (Web Config). . . . .	34
Program til opsætning af enheden på et netværk (EpsonNet Config). . . . .	35
Software til styring af enheder på netværket (Epson Device Admin). . . . .	36
Program til oprettelse af driverpakker (EpsonNet SetupManager). . . . .	36
Software, der bruger en server til godkendt scanning (Epson Print Admin). . . . .	36
Software, der ikke bruger en server til godkendt scanning (Epson Print Admin Serverless). . . . .	37
Tilbehørsdele og information om forbrugsvarer. . . . .	37
Koder til Bæreak. . . . .	37
Koder til valesamlesæt. . . . .	38
Koder til Paper Alignment Plate. . . . .	38
Koder til rensesæt. . . . .	39

## Specifikationer og placering af originaler

Specifikationer for originaler, der kan scannes. . . . .	41
Generelle specifikationer for originaler, der scannes. . . . .	41
Typer af originaler, der skal holdes øje med. . . . .	45
Typer af originaler, som ikke må scannes. . . . .	46
Placering af originaler. . . . .	47
Originaler af standardstørrelse. . . . .	47
Langt papir. . . . .	52
Plastikkort. . . . .	56
Laminerede kort. . . . .	59
Store originaler. . . . .	61
Originaler med uregelmæssig form. . . . .	64
Fotografier. . . . .	67
Konvolutter. . . . .	70
Blanding af originaler. . . . .	73

## Scanning

Scanning ved hjælp af scannerens kontrolpanelet. . . . .	78
--	----

Scanning af originaler til en computer. . . . .	78
Scanning til en netværksmappe. . . . .	79
Scanning af originaler til en e-mail. . . . .	84
Scanning til skyen. . . . .	88
Scanning til et USB-drev. . . . .	92
Scanning med WSD. . . . .	96
Kombinationer til tilgængelige Filformat og Billedtype. . . . .	96
Scanning ved hjælp af indstillingerne for Forindst..	98
Scanning fra en computer. . . . .	98
Scanning med Document Capture Pro (Windows). . . . .	98
Scanning med Document Capture (Mac OS). . . . .	105
Sådan scanner du med Epson Scan 2. . . . .	111
Funktioner til justering af billedkvalitet i software. . . . .	116
Scanning fra en computer ved hjælp af en scanner med Adgangskontrol aktiveret. . . . .	116
Brug af AirPrint. . . . .	116
Sådan scanner du med Chromebook. . . . .	117
Indstilling af et job. . . . .	117
Oprettelse af et job og tildeling af et job til kontrolpanelet (Windows). . . . .	118
Oprettelse og registrering af et job (Mac OS). . . . .	118
Tildeling af et job til kontrolpanelet (Mac OS). . . . .	119
Scanning i Automatisk indføringstilstand. . . . .	119
Scanning fra en smartenhed. . . . .	121
Sådan scanner du med Epson Smart Panel. . . . .	121
Sådan scanner du med Mopria Scan. . . . .	122

## **Påkrævede indstillinger til scanning**

Forbindelse af scanneren til netværket. . . . .	124
Registrering af en e-mailserver. . . . .	124
Kontrol af en e-mailserverforbindelse. . . . .	125
Oprettelse af en netværksmappe. . . . .	127
Tilgængelighed af kontakter. . . . .	133
Konfiguration af kontaktpersoner, sammenligning. . . . .	134
Registrering af en destination til kontaktpersoner ved brug af Web Config. . . . .	134
Registrering af destinationer som en gruppe med Web Config. . . . .	136
Sikkerhedskopiering og import af kontakter. . . . .	137
Eksport og bulk-registrering af kontakter ved hjælp af værktøj. . . . .	138
Samarbejde mellem LDAP-server og brugere. . . . .	140
Konfiguration af AirPrint. . . . .	143

## **Tilpasning af kontrolpaneldisplayet**

Registrering Forindst.. . . . .	145
Menuindstillinger for Forindst.. . . . .	146
Redigering af startskærmen i kontrolpanelet. . . . .	147
Skifter Layout på startskærmen. . . . .	147
Tilføj ikon. . . . .	148
Fjern ikon. . . . .	149
Flyt ikon. . . . .	150

## **Menuvalgmuligheder til indstillinger**

Grundindstillinger. . . . .	152
LCD-lysstyrke. . . . .	152
Lyde. . . . .	152
Sleep-timer. . . . .	152
Indst. for slukn.. . . . .	152
Direkte opstart. . . . .	152
Dato/tid-indstillinger. . . . .	152
Sprog/Language. . . . .	152
Tastatur. . . . .	152
Tiden på handlingen løb ud. . . . .	153
PC-forbindelse via USB. . . . .	153
Scannerindstillinger. . . . .	153
Rediger startskærm. . . . .	154
Brugerindstillinger. . . . .	155
Netværksindstillinger. . . . .	155
Wi-Fi opsætning:. . . . .	155
Opsætning af kabelforbundet LAN:. . . . .	156
Netværksstatus. . . . .	156
Avanceret. . . . .	156
Webtjeneste-indstillinger. . . . .	156
Document Capture Pro. . . . .	157
Kontaktpers.-styring. . . . .	157
Systemadministration. . . . .	157
Kontaktpers.-styring. . . . .	157
Administratorindstillinger. . . . .	158
Begrænsninger. . . . .	158
Adgangskontrol:. . . . .	158
Adgangskodekryptering. . . . .	158
Programbekræftelse under opstart. . . . .	158
Kundeundersøgelse. . . . .	158
WSD-indstillinger. . . . .	158
Gendan standardindstillinger. . . . .	158
Firmwareopdatering:. . . . .	159
Enhedsoplysninger. . . . .	159
Scanner Vedligehold.. . . . .	160
Indstilling af meddelelse om skift af rulle. . . . .	160
Indst. for regelmæssig rensningsbskd.. . . . .	160

## **Vedligeholdelse**

Rengøring ydersiden af scanneren. . . . .	162
Rengøring inde i scanneren. . . . .	162
Udskiftning af valesamlesættet. . . . .	167
Nulstilling af antallet af scanninger efter udskiftning af valser. . . . .	172
Energibesparelse. . . . .	172
Transport af scanneren. . . . .	172
Opdatere programmer og firmware. . . . .	174
Opdatering af scannerens firmware vha. kontrolpanelet. . . . .	174
Opdatering af firmware ved hjælp af Web Config. . . . .	175
Opdatering af firmware uden forbindelse til internettet. . . . .	175

## **Løsning af problemer**

Problemer med scanneren. . . . .	178
Kontrol af fejlmeddelelser på kontrolpanelet. . .	178
Scanneren tænder ikke. . . . .	178
Scanneren slukker uventet. . . . .	179
Glemmt administratoradgangskode. . . . .	179
Problemer ved forberedelse af netværksscanning .	179
Hjælp til problemløsning. . . . .	179
Kan ikke tilgå Web Config. . . . .	180
Problemer med at starte scanning. . . . .	181
Kan ikke starte scanning fra computer. . . . .	181
Kan ikke starte scanning fra smartenhed. . . . .	186
Kan ikke gemme scannede billeder i den delte mappe. . . . .	189
Kan ikke sende scannede billeder til skyen. . . .	190
Kan ikke sende scannede billeder til en e-mail. .	190
Papirfødningsproblemer. . . . .	191
Der indføres flere originaler (dobbelt indføring). . . . .	191
Fjernelse af fastklemte originaler fra scanneren.	191
Papirstop, fejl i papirindføring og problemer med dokumentbeskyttelse forekommer hyppigt	193
Papirbeskyttelse fungerer ikke korrekt. . . . .	194
Originaler skubbes ikke korrekt ud. . . . .	194
Originalerne bliver beskidte. . . . .	195
Scanningshastigheden sænkes ved kontinuerlig scanning. . . . .	195
Scanningen tager lang tid. . . . .	195
Problemer med scannede billeder. . . . .	196
Der kommer linjer (streger), når der scannes fra ADF. . . . .	196
Advarsel om pletter inde i scanneren vises stadig. . . . .	196

Farver er ujævne i det scannede billede. . . . .	197
Udvide eller sammentrække det scannede billede. . . . .	197
Et billede på originalens bagside ses i det scannede billede. . . . .	197
Scannet tekst eller billeder mangler eller er slørede. . . . .	198
Moirémønstre (netlignende skygger) opstår. . . .	199
Originalens kant scannes ikke, når originalens størrelse registreres automatisk. . . .	199
Tegn genkendes ikke korrekt. . . . .	200
Problemerne på det scannede billede kan ikke løses. . . . .	200
Problemer med Document Capture Pro. . . . .	201
Afinstallere og installere programmer. . . . .	201
Afinstallation af dine programmer. . . . .	201
Installation af dine programmer. . . . .	202

## **Tilføjelse eller udskiftning af computeren eller enhederne**

Tilslutning til en scanner, der har været forbundet til netværket. . . . .	205
Brug af netværksscanner fra en anden computer. . . . .	205
Brug af netværksscanner fra en smartenhed. . . .	206
Direkte tilslutning af en smartenhed og scanner (Wi-Fi Direct). . . . .	206
Om Wi-Fi Direct. . . . .	206
Tilslutning til en smartenhed ved hjælp af Wi- Fi Direct. . . . .	207
Afbrydelse af Wi-Fi Direct-forbindelse (Simpel AP). . . . .	207
Ændring af Wi-Fi Direct-indstillinger (Simpel AP) som f.eks. SSID. . . . .	207
Genindstilling af netværksforbindelsen. . . . .	208
Ved udskiftning af den trådløse router. . . . .	208
Ved skift af computer. . . . .	209
Ændring af forbindelsesmetoder til computeren	209
Foretag netværksindstillinger fra kontrolpanelet. . . . .	210
Kontrol af netværksforbindelsesstatussen. . . . .	213
Kontrol af status på netværksforbindelse fra kontrolpanelet. . . . .	213
Kontrol af computerens netværk (kun Windows). . . . .	214

## **Tekniske specifikationer**

Generelle specifikationer for scanneren. . . . .	217
Netværksspecifikationer. . . . .	218

Specifikationer for Wi-Fi. . . . .	218
Ethernet-specifikationer. . . . .	219
Netværksfunktioner og IPv4/IPv6-support. . . . .	219
Sikkerhedsprotokol. . . . .	220
Understøttede tredjepartstjenester. . . . .	220
Specifikationer for USB-drev. . . . .	220
Brug af port til scanneren. . . . .	220
Mål- og vægtspecifikationer. . . . .	222
Elektriske specifikationer. . . . .	223
Elektriske specifikationer for scanner. . . . .	223
Elektriske specifikationer for AC-adapter. . . . .	225
Miljøspecifikationer. . . . .	225
Systemkrav. . . . .	225

## **Standarder og godkendelser**

Standarder og godkendelser for europæiske modeller. . . . .	227
Standarder og godkendelser for australske modeller. . . . .	227
Standarder og godkendelser til USA-modeller. . . . .	227
ZICTA-typegodkendelse for brugere i Zambia. . . . .	228

## **Sådan får du hjælp**

Websted for teknisk support. . . . .	230
Kontakt til Epsons supportafdeling. . . . .	230
Inden du kontakter Epson. . . . .	230
Hjælp til brugere i Europa. . . . .	230
Hjælp til brugere i Taiwan. . . . .	230
Hjælp til brugere i Australien. . . . .	231
Hjælp til brugere i Singapore. . . . .	231
Hjælp til brugere i Thailand. . . . .	232
Hjælp til brugere i Vietnam. . . . .	232
Hjælp til brugere i Indonesien. . . . .	233
Hjælp til brugere i Malaysia. . . . .	233
Hjælp til brugere i Indien. . . . .	233
Hjælp til brugere i Filippinerne. . . . .	234

---

# Om denne vejledning

Introduktion til vejledningerne . . . . .	7
Mærker og symboler. . . . .	7
Beskrivelser anvendt i denne vejledning . . . . .	7
Henvisninger til operativsystemer. . . . .	8
Copyright. . . . .	8
Varemærker. . . . .	9

## Introduktion til vejledningerne

De nyeste versioner af følgende vejledninger kan hentes på Epsons supportwebsted.

<http://www.epson.eu/support> (Europa)

<http://support.epson.net/>

Start her (trykt vejledning)

Indeholder oplysninger om opsætning af produktet og installation af programmet.

Brugervejledning (digital vejledning)

Indeholder instruktioner i brug af produktet, vedligeholdelse samt løsning af problemer.

Administratorvejledning (digital vejledning)

Indeholder oplysninger til scanneradministratorer. Den forklarer, hvordan du installerer produktet i netværksmiljøet, foretager sikkerhedsindstillinger og administrerer produktet.

Ud over manualerne ovenfor er forskellige manualer og hjælp inkluderet i applikationerne.

---

## Mærker og symboler



**Forsigtig:**

*Instruktioner, der skal følges omhyggeligt for at undgå personskade.*



**Vigtigt:**

*Instruktioner, der skal overholdes for at undgå skader på dit udstyr.*

**Bemærk:**

*Giver komplementære- og referenceoplysninger.*

### Relaterede oplysninger

➔ Links til relaterede afsnit.

---

## Beskrivelser anvendt i denne vejledning

Skærbilleder til programmerne er fra Windows 10 eller macOS High Sierra. Indholdet, der vises på skærbillederne, kan variere efter model og situation.

Illustrationerne, der bruges i denne vejledning, er kun til reference. Selvom de kan afvige en smule fra det konkrete produkt, er betjeningen den samme.

## Henvisninger til operativsystemer

### Windows

I denne vejledning henviser "Windows 11", "Windows 10", "Windows 8.1", "Windows 8", "Windows 7", "Windows Server 2022", "Windows Server 2019", "Windows Server 2016", "Windows Server 2012 R2", "Windows Server 2012", "Windows Server 2008 R2", and "Windows Server 2008" til følgende operativsystemer. Windows bruges desuden til at henvise til alle versioner.

- Microsoft® Windows® 11 operativsystem
- Microsoft® Windows® 10 operativsystem
- Microsoft® Windows® 8.1 operativsystem
- Microsoft® Windows® 8 operativsystem
- Microsoft® Windows® 7 operativsystem
- Microsoft® Windows Server® 2022 operativsystem
- Microsoft® Windows Server® 2019 operativsystem
- Microsoft® Windows Server® 2016 operativsystem
- Microsoft® Windows Server® 2012 R2 operativsystem
- Microsoft® Windows Server® 2012 operativsystem
- Microsoft® Windows Server® 2008 R2 operativsystem
- Microsoft® Windows Server® 2008 operativsystem

### Mac OS

I denne vejledning henviser "Mac OS" til Mac OS X 10.9 eller nyere, samt macOS 11 eller nyere.

---

## Copyright

Ingen del af denne publikation må reproduceres, gemmes i et søgesystem eller overføres i nogen form eller på nogen måde, elektronisk, mekanisk, ved fotokopiering, optagelse eller på anden måde, uden forudgående skriftlig tilladelse fra Seiko Epson Corporation. Der er ikke antaget noget patentansvar med hensyn til brugen af oplysningerne heri. Der antages heller ikke noget ansvar for skader som følge af brugen af oplysningerne heri. De heri indeholdte oplysninger er kun beregnet til brug sammen med dette Epson-produkt. Epson er ikke ansvarlig for enhver brug af disse oplysninger i forbindelse med andre produkter.

Hverken Seiko Epson Corporation eller dets datterselskaber er ansvarlige over for køberen af dette produkt eller tredjepart for skader, tab, omkostninger eller udgifter, som køberen eller tredjemand som følge af uheld, forkert brug eller misbrug af dette produkt eller uautoriserede modifikationer, reparationer eller ændringer af dette produkt, eller (undtagen USA) manglende overholdelse af Seiko Epson Corporations betjenings- og vedligeholdelsesvejledninger.

Seiko Epson Corporation og dets partnere er ikke ansvarlig for skader eller problemer, der skyldes brug af ekstraudstyr eller andre end dem, der er udpeget som originale Epson-produkter eller godkendte Epson-produkter af Seiko Epson Corporation.

Seiko Epson Corporation kan ikke holdes ansvarlig for skader som følge af elektromagnetisk interferens, der opstår ved brug af andre end dem, der er udpeget som Epson godkendte produkter af Seiko Epson Corporation.



Indholdet af denne brugsanvisning og specifikationerne for dette produkt kan ændres uden varsel.

---

## Varemærker

- Microsoft, Windows, Windows Server, Microsoft Edge, SharePoint, and Internet Explorer are trademarks of the Microsoft group of companies.
- Apple, Mac, macOS, OS X, Bonjour, Safari, and AirPrint are trademarks of Apple Inc., registered in the U.S. and other countries.
- Use of the Works with Apple badge means that an accessory has been designed to work specifically with the technology identified in the badge and has been certified by the developer to meet Apple performance standards.
- Chrome, Chromebook, Google Play and Android are trademarks of Google LLC.
- Wi-Fi®, Wi-Fi Direct®, and Wi-Fi Protected Access® are registered trademarks of Wi-Fi Alliance®. Wi-Fi Protected Setup™, WPA2™, WPA3™ are trademarks of Wi-Fi Alliance®.
- The SuperSpeed USB Trident Logo is a registered trademark of USB Implementers Forum, Inc.
- The Mopria™ word mark and the Mopria™ Logo are registered and/or unregistered trademarks of Mopria Alliance, Inc. in the United States and other countries. Unauthorized use is strictly prohibited.
- Firefox is a trademark of the Mozilla Foundation in the U.S. and other countries.
- QR Code is a registered trademark of DENSO WAVE INCORPORATED in Japan and other countries.
- Generel meddelelse: alle andre varemærker tilhører deres respektive ejere og bruges kun til identifikationsformål.

---

# Vigtige instruktioner

Sikkerhedsvejledning. . . . .	11
Kopieringsbegrænsninger. . . . .	12
Rådgivning og advarsler for brug af den berøringsfølsomme skærm. . . . .	13
Råd og advarsler ved forbindelse til internettet. . . . .	13
Beskyttelse af dine personlige oplysninger. . . . .	13
Bemærkninger om administratoradgangskoden. . . . .	13

## Sikkerhedsvejledning

Læs og følg disse instruktioner for at sikre sikker brug af dette produkt og tilbehør. Sørg for at opbevare denne vejledning til fremtidig brug. Læs alle disse instrukser og følg alle advarslerne og vejledningerne, som er markeret på produktet og tilbehør.

- Nogle af de symboler, der anvendes på dit produkt og tilbehør er for at sikre sikkerhed og korrekt brug af produktet. Besøg følgende websted for at lære betydningen af symbolerne.  
<http://support.epson.net/symbols>
- Anbring produktet og tilbehør på en plan, stabil overflade, der er større end selve produktet og tilbehør i alle retninger. Hvis du anbringer produktet og tilbehør ved en væg, skal der være mindst 10 cm fri plads mellem produktet og tilbehørets bagside og væggen.
- Anbring produktet og tilbehør så tilpas tæt ved computeren, så kablet kan nå. Anbring eller opbevar ikke produktet og tilbehør eller strømadapteren udendørs, så det udsættes for snavs eller støv, vand, varmekilder eller på steder, hvor det udsættes for stød, vibrationer, højre temperaturer eller luftfugtighed, direkte sollys, kraftige lyskilder eller hurtige ændringer i temperatur eller luftfugtighed.
- Betjen ikke produktet med våde hænder.
- Anbring produktet og tilbehør tæt ved en stikkontakt, hvor du let kan sætte adapteren til.
- Strømadapterens ledning bør lægges, så den ikke klemmes eller knækkes. Anbring ikke genstande oven på ledningen, og anbring adapteren og ledningen, så man ikke træder på den eller kører hen over den. Vær særligt forsigtig med at udlægge ledningen, så den ligger lige ved dens ender.
- Brug kun den netledning, der følger med produktet og brug ikke ledningen med andet udstyr. Anvendelse af andre ledninger med dette produkt eller brugen af den medfølgende netledning med andet udstyr kan resultere i brand eller elektrisk stød.
- Brug kun den strømadapter, der følger med produktet. Bruger du andre adaptere, kan det forårsage brand, elektrisk stød eller personskaade.
- Strømadapteren er designet til brug med det produkt, den fulgte med. Prøv ikke at bruge den med andre elektroniske enheder, med mindre det er angivet.
- Brug kun den type strømkilde, der er anført på strømadapterens mærkat, og sæt altid adapteren direkte i en almindelig stikkontakt, der opfylder de relevante lokale sikkerhedskrav.
- Når du forbinder dette produkt og muligheder til en computer eller andre apparater med et kabel, skal du sikre dig, at stikkene vender korrekt. Hvert stik kan kun vende korrekt på én måde. Sætter du stikket forkert i, kan du beskadige begge apparater, der er tilsluttet kablet.
- Undgå at bruge en stikkontakt, som befinder sig på samme sikringsgruppe som fotokopimaskiner eller air condition-apparater, som jævnligt tænder og slukker.
- Hvis du bruger en forlængerledning til dette produkt, skal du sørge for, at den samlede amperekapacitet på alt udstyret, som er sluttet til forlængerledningen, ikke overstiger amperekapaciteten på forlængerledningen. Du skal også sørge for at den samlede amperekapacitet på alle de produkter, der er sluttet til stikkontakten, ikke overgår sikringskapaciteten.
- Du må aldrig adskille, ændre eller forsøge at reparere strømadapteren, produktet eller eventuelt tilbehør ud over i det omfang, det er specifikt forklaret i produktets vejledninger.
- Du må ikke stikke genstande ind i nogen af produktets åbninger, da de kan berøre farlige strømførende dele eller kortslutte sådanne dele. Fare for elektrisk stød.
- Hvis strømstikket beskadiges, skal du udskifte hele ledningen eller henvende dig til en elektriker. Hvis stikket indeholder sikringer, skal du huske at bruge nye sikringer i korrekt størrelse og effekt, hvis du udskifter dem.

- Træk produktet, tilbehør og strømadapteren ud af stikket og aflever produktet til service i følgende tilfælde: strømadapteren eller stikket er beskadiget; der er trængt væske ind i produktet, tilbehør eller strømadapteren; produktet eller strømadapteren har været tabt på gulvet, eller kabinettet er beskadiget; produktet, tilbehør eller strømadapteren fungerer ikke normalt eller opfører sig mærkeligt. (Juster kun på de knapper, der er omfattet i brugsvejledningen.)
- Tag produktet og strømadapteren ud af stikkontakten før rengøring. Må kun rengøres med en fugtig klud. Brug ikke flydende rengøringsmidler eller spraydåser undtagen som specifikt forklaret i produktets vejledninger.
- Når du ikke skal bruge produktet i længere tid, skal du tage strømadapteren ud af stikkontakten.
- Hvis du har udskiftet forbrugsvarer, skal du bortskaffe dem korrekt iht. de lokale regler. Undgå at skille dem ad.
- Personer med pacemaker skal holde en afstand på mindst 22 cm fra produktet. Radiobølger fra produktet kan have en skadelig effekt på pacemakerens funktion.
- Anvend ikke dette produkt på sygehuse eller nær medicinsk udstyr. Radiobølger fra produktet kan have en skadelig effekt på elektrisk medicinsk udstyrs funktion.
- Brug ikke dette produkt i nærheden af automatisk styrede enheder, såsom automatiske døre eller brandalarmer. Radiobølger fra produktet kan have en skadelig effekt på sådanne enheders funktion, hvilket kan føre til ulykker forårsaget af fejlfunktion.
- Kontakt forhandleren, hvis LCD-skærmen beskadiges. Hvis du får opløsningen af flydende krystaller på hænderne, skal du væske dem grundigt med sæbe og vand. Hvis du får opløsningen af flydende krystaller i øjnene, skal du omgående skylle dem med vand. Kontakt straks en læge, hvis du stadig oplever ubehag eller har problemer med synet, efter at øjnene er blevet skyllet grundigt.

---

## Kopieringsbegrænsninger

Vær opmærksom på følgende begrænsninger, så du bruger produktet ansvarligt og lovligt.

Kopiering af følgende elementer er forbudt ved lov:

- Pengesedler, mønter, statsligt udstedte fordringer, obligationer o.lign.
- Ubrugte frimærker, portostemplede kuverter samt andre officielt portobærende genstande
- Andre statsligt udstedte betalingsmidler

Vær forsigtig ved kopiering af følgende elementer:

- Privat omsættelige fordringer (aktiebeviser, skyldnerbeviser, checks osv.), månedskort, billetter mv.
- Pas, kørekort, garantibeviser mv.

**Bemærk:**

*Kopiering af sådanne elementer kan også være forbudt ved lov.*

Ansvarlig brug af ophavsretligt beskyttet materiale:

Produktet kan misbruges ved uautoriseret kopiering af ophavsretligt beskyttet materiale. Med mindre du handler efter råd fra en kompetent advokat, skal du udvise ansvarlighed og respekt, og således opnå tilladelse fra ejeren af ophavsretten, før du kopierer beskyttet materiale.

---

## Rådgivning og advarsler for brug af den berøringsfølsomme skærm

- LCD-skærmen kan indeholde nogle få lyse eller mørke pletter og på grund heraf have en uensartet lysstyrke. Dette er normalt og ikke et tegn på, at den på nogen måde er beskadiget.
- Brug kun en tør, blød klud til rengøring. Brug ikke flydende eller kemiske rengøringsmidler.
- Det udvendige lag på den berøringsfølsomme skærm kan gå i stykker, hvis det udsættes for hårde stød eller pres. Kontakt din forhandler, hvis paneloverfladen krakelerer eller revner, og undlad at forsøge at fjerne de ødelagte dele.
- Tryk let på den berøringsfølsomme skærm med en finger. Tryk ikke hårdt på den, og brug ikke neglene.
- Undlad at bruge skarpe genstande, som f.eks. kuglepenne eller skarpe blyanter osv., til at foretage handlinger.
- Hvis der opstår kondensering inden i den berøringsfølsomme skærm pga. pludselige temperatur- eller fugtighedsændringer, kan funktionen af den forringes.

---

## Råd og advarsler ved forbindelse til internettet

Dette produkt må ikke forbindes direkte til internettet. Det skal forbindes til et netværk, der er beskyttet af en router eller en firewall.

---

## Beskyttelse af dine personlige oplysninger

Når du giver scanneren til en anden eller bortskaffe den, skal du slette alle de personlige oplysninger, der er gemt i scannerens hukommelse ved at vælge menuerne på kontrolpanelet, som beskrevet nedenfor.

**Indstillinger > Systemadministration > Gendan standardindstillinger > Alle indstillinger**

---

## Bemærkninger om administratoradgangskoden

Denne enhed giver dig mulighed for at indstille en administratoradgangskode for at forhindre uautoriserede tredjeparter i at få adgang til eller ændre enhedsindstillingerne eller de netværksindstillinger, der er gemt på enheden, når den er tilsluttet et netværk.

Hvis du indstiller en administratoradgangskode, skal du indtaste adgangskoden, når du ændrer indstillinger i konfigurationssoftware som f.eks. Web Config.

Den oprindelige administratoradgangskode er indstillet på scanneren, men du kan ændre den til enhver adgangskode.

## Oprindelig administratoradgangskode

Den oprindelige administratoradgangskode varierer afhængigt af den etiket, som er fastgjort til produktet. Hvis der er en etiket med ordet "PASSWORD" på bagsiden, skal du indtaste det 8-cifrede tal, der vises på etiketten. Hvis der er ikke en etiket med ordet "PASSWORD" fastgjort, skal du indtaste serienummeret på etiketten, der er fastgjort til bagsiden af produktet for den oprindelige administratoradgangskode.

Vi anbefaler, at du ændrer den oprindelige administratoradgangskode fra standardindstillingen.

**Bemærk:**

*Intet brugernavn er angivet som standard.*

## Handlinger, der kræver administratoradgangskode

Hvis du bliver bedt om at indtaste administratoradgangskoden under følgende handlinger, skal du indtaste den administratoradgangskode, der er angivet på produktet.

- Når du logger på de avancerede indstillinger for Web Config
- Når du betjener en menu på kontrolpanelet, der er låst af administratoren
- Når du ændrer enhedens indstillinger i programmet
- Når du opdaterer firmwaren til enheden
- Når du ændrer eller nulstiller administratoradgangskoden

## Ændring af administratoradgangskoden

Du kan skifte fra produktets kontrolpanel eller i Web Config.

Når du ændrer adgangskoden, skal den nye adgangskode være på 8 til 20 tegn og må kun indeholde alfanumeriske tegn og symboler på én byte.

## Nulstilling af administratoradgangskoden

Du kan nulstille administratoradgangskoden til den oprindelige indstilling fra produktets kontrolpanel eller i Web Config.

Hvis du har glemt adgangskoden og ikke kan nulstille den til standardindstillingerne, skal produktet sendes til reparation. Kontakt din lokale forhandler.

---

# Produktfunktioner

Epsons netværksscanningsteknologi "ScanWay". . . . .	16
Tilvejebringelse af godkendelsesmuligheder for et sikkert scanningsmiljø. . . . .	16
Scanningsfunktioner, der understøtter høj produktivitet. . . . .	17
Nyttige funktioner til justering af billedkvalitet. . . . .	17

## Epsons netværksscanningsteknologi "ScanWay"

Denne scanner er en netværksscanner, som har tre elementer, "Uden computer", "Del" og "Sikker".

### "Uden computer"

- Du kan sende det scannede billede til en valgt destination (f.eks. netværksmappe, e-mail, cloud-tjeneste eller USB-drev) ved at bruge scannerens berøringskærm.

["Scanning ved hjælp af scannerens kontrolpanelet" på side 78](#)

- Du kan også bruge smartenhedsprogrammet Epson Smart Panel til at indstille scannerindstillingerne og scanne og gemme billederne på enheden.

["Program til scanning fra smartenheder \(Epson Smart Panel\)" på side 33](#)

### "Del"

- Denne scanner leveres med en brugervenlig, stor berøringskærm på 4,3 tommer.
- Du kan tilpasse skærmvisningen, så den passer til dine scanningsbehov. Du kan nemt finde din foretrukne scanningsindstilling ved at ændre ikonet og farverne på skærmdisplayet. Denne funktion er nyttig, når du deler scanneren med mere end én person.

["Tilpasning af kontrolpaneldisplayet" på side 144](#)

### "Sikker"

Denne scanner giver godkendelsesmuligheder for et sikkert scanningsmiljø.

Afhængigt af dit miljø kan du forberede en godkendesserver eller bruge scanneren til godkendelse uden at have brug for en server.

["Tilvejebringelse af godkendelsesmuligheder for et sikkert scanningsmiljø" på side 16](#)

---

## Tilvejebringelse af godkendelsesmuligheder for et sikkert scanningsmiljø

Scanneren understøtter følgende godkendelsesmuligheder, som giver en række godkendelsesmetoder, såsom at røre scanneren med et id-kort. For desuden at opnå et sikkert scanningsmiljø vises scanningsfunktionen og destinationsindstillingerne på panelet for hver bruger for at forhindre utilsigtede handlinger.

### Epson Print Admin

Du kan opbygge et godkendelsessystem ved hjælp af en server.

### Epson Print Admin Serverless

Du kan bruge godkendelsesfunktionen indbygget i scanneren uden behov for en server.

Kontakt din forhandler for yderligere oplysninger.

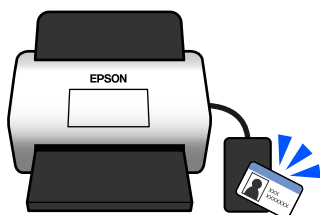



## Scanningsfunktioner, der understøtter høj produktivitet

Denne scanner tilbyder scanningsfunktioner, der understøtter høj produktivitet.

### Papirbeskyttelse for at reducere skader på originalerne

Denne scanner leveres med en papirbeskyttelsesfunktion. Hvis sensoren registrerer en fejl, f.eks. ved scanning af et hæftet dokument, stopper den scanningen for at forhindre beskadigelse af dokumentet, der kan skyldes papirstop.



### Meddelelse om snavs på glaspladen

Denne scanner kan registrere snavs på glaspladen og fortælle, at du skal rense glaspladen, inden snavs forårsager linjer (streger) i de scannede billeder.

Du kan nemt holde glaspladen ren og undgå et fald i billedkvaliteten.

Denne funktion er deaktiveret som standard.

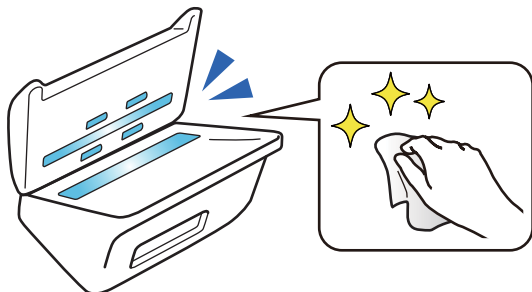

### Relaterede oplysninger

- ➔ [“Scannerindstillinger” på side 153](#)
- ➔ [“Rengøring inde i scanneren” på side 162](#)

---

## Nyttige funktioner til justering af billedkvalitet

### Scan automatisk i den optimale farve

Du kan automatisk registrere farven på originalen og derefter scanne den. Selv når farve- og sort/hvide-originaler blandes, kan de automatisk scannes med den optimale farve (Billedtype).

Farveoriginal: Scan ved hjælp af Farve.

Sort/hvide-originaler med graduering (grå områder): Scan ved hjælp af Grå.

Sort/hvide-originaler uden graduering (ingen grå områder): Scan ved hjælp af Sort/Hvid.

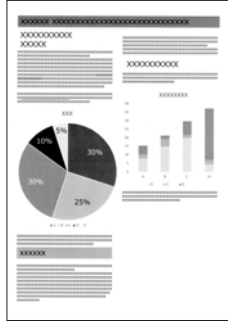
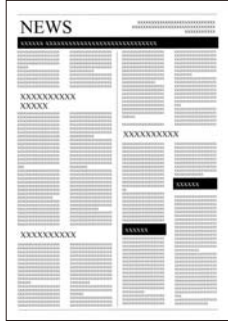
<p><b>Eksempel på original</b></p>			
<p><b>Billedtype, som skal identificeres</b></p>	<p>Farve</p>	<p>Grå</p>	<p>Sort/Hvid</p>

Vælg **Auto** som **Billedtype** i scannerdriveren (Epson Scan 2).

Når du scanner fra kontrolpanelet, skal du vælge **Farve/Gråskala/Sort-hvid**, **Farve/Sort/hvid** eller **Farve/Gråtoneskala** som **Billedtype**. Den Billedtype, der kan vælges, varierer afhængigt af den anvendte funktion og det filformat, der skal gemmes.

**Bemærk:**

Når du bruger Epson Smart Panel, vil indstilling af **Billedtype** til **Auto** resultere i en scanning af billedet i Farve eller Grå.

**Tekstforbedring-funktionen**

Du kan tydeligt scanne tekst, der er vanskelig at læse på grund af baggrunde og andre faktorer. Du kan fremhæve tekst og fjerne stiplede mønstre i baggrunden af originalen i henhold til originalen.

Du kan indstille dette på fanen **Avancerede indstillinger > Tekstforbedring > Indstillinger** i scannerdriveren (Epson Scan 2).

**Når du scanner i Farve eller Grå**

Følgende funktioner er tilgængelige.

**Bemærk:**

Når du scanner fra kontrolpanelet, kan du kun bruge funktionen **Computer**.

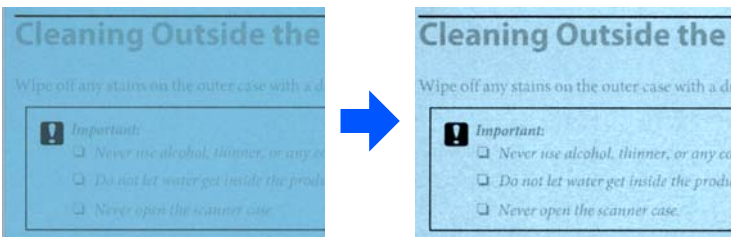
Egenskab	Forklaring
<p><b>Forstærk lyse bogstaver på OCR</b></p>	<p>Du kan fremhæve lyse bogstaver, så de lettere kan genkendes af OCR. Du kan tilpasse niveauet for effekten.</p> <div style="text-align: center;">  </div>

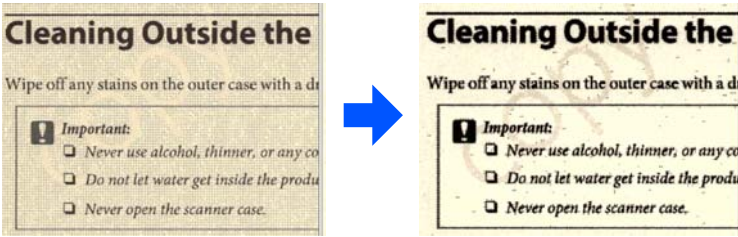
Egenskab	Forklaring
<b>Fjern halvtone-prikker</b>	<p>Når du scanner i Farve eller Grå, kan du aktivere dette for at fjerne stiplede mønstre i baggrunden af originalen.</p> 

### Når du scanner i Sort/Hvid

Følgende funktioner er tilgængelige.

**Bemærk:**

Du kan også bruge disse, når du scanner fra kontrolpanelet.

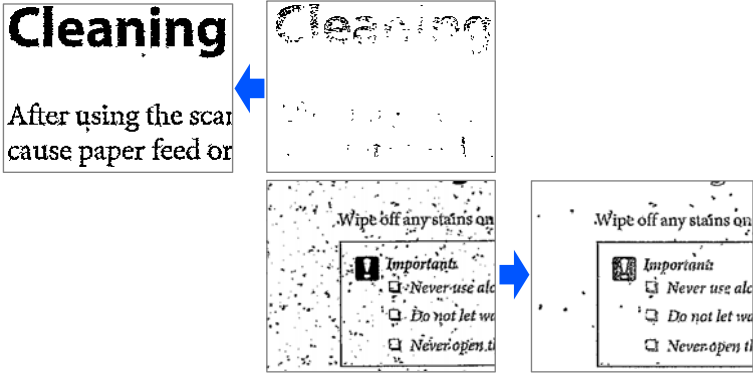
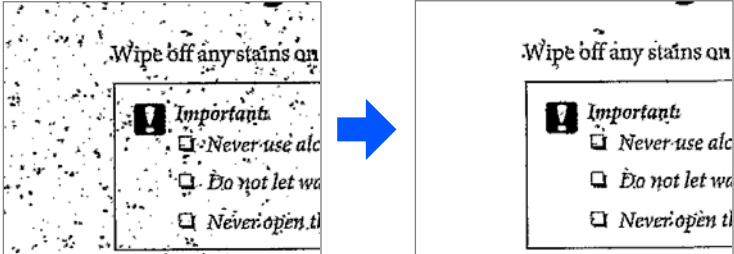
Egenskab	Forklaring
<b>Forstærk lyse bogstaver/Fjern baggrund</b>	<p>Du kan indstille niveauet for tekst og baggrundskorrektion for at forbedre lysteksten, fjerne baggrundsfarver, mønstre, krøller og forskydning.</p> 
<b>Fjern prikstøj</b>	<p>Du kan fjerne sorte prikker i baggrunden af originalen, der ikke kan fjernes ved at lysne baggrunden. Du kan tilpasse niveauet for effekten.</p> 

### Ret folder og revner

Du kan rette scannede billeder, når hjørnerne eller kanterne på originalen foldes eller rives af, eller når der vises en skygge omkring det scannede billede. De manglende kanter eller hjørner af det scannede billede udfyldes med farven på det originale dokument.

Du kan indstille dette på fanen **Avancerede indstillinger** > **Kantrettelse** > **Indstillinger** i scannerdriveren (Epson Scan 2).

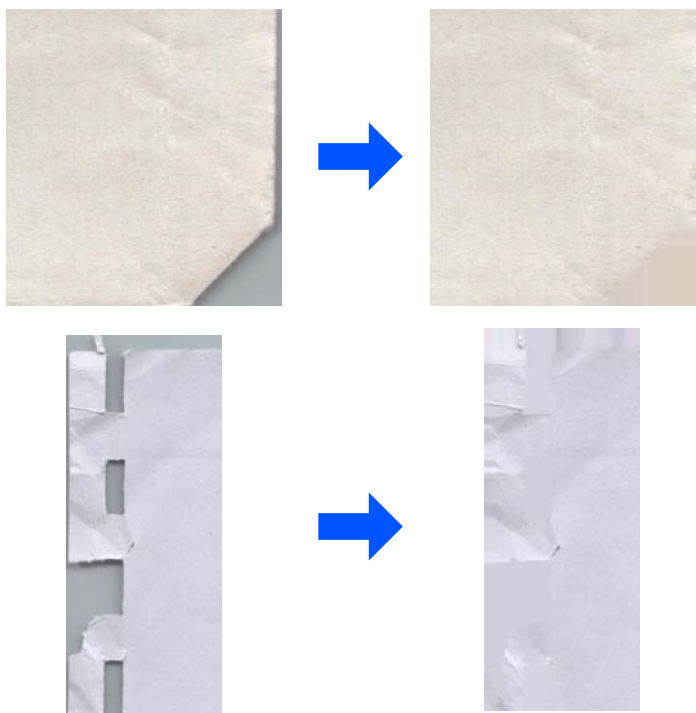

**Relaterede oplysninger**

➔ [“Funktioner til justering af billedkvalitet i software” på side 116](#)

---

# Grundlæggende om scanneren

Navn på delene og funktionerne. . . . .	22
Paper Alignment Plate. . . . .	24
Betjeningspanel. . . . .	25
Sådan tilsluttes og frakobles et USB-drev. . . . .	30
Oplysning om programmer. . . . .	32
Tilbehørsdele og information om forbrugsvarer. . . . .	37

## Navn på delene og funktionerne

### Forside

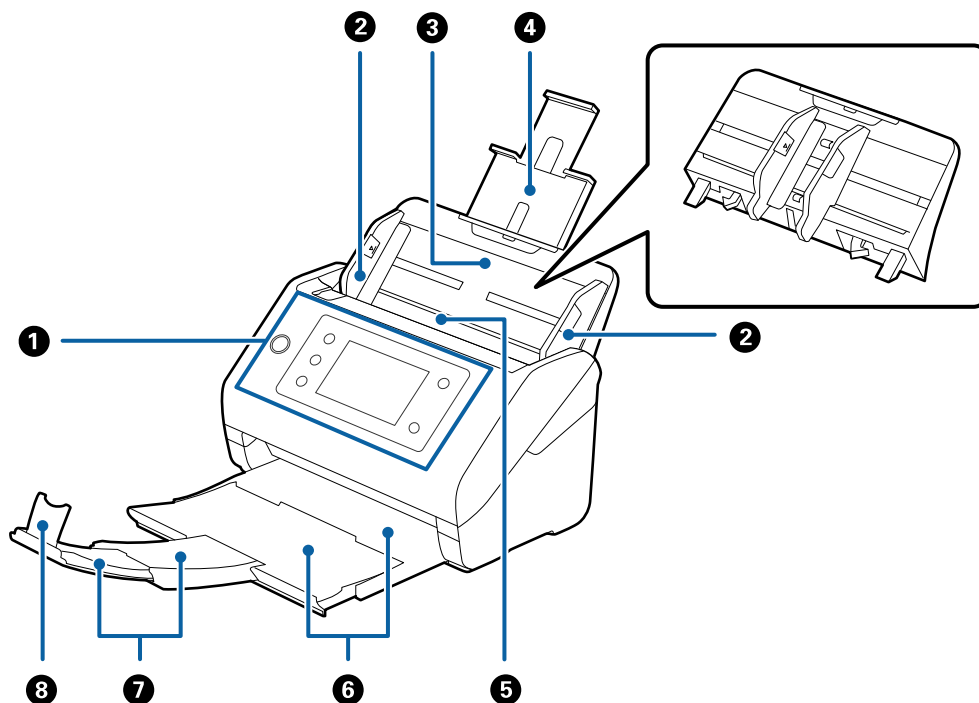

1	Kontrolpanel	Angiver scannerens status og giver du mulighed for at foretage scanningsindstillinger.
2	Kantstyr	Indfører originaler lige ind i scanneren. Skub til kanterne af originalerne.
3	Papirbakke	Ilæg originaler. Træk bakkeforlænger ud, hvis originalerne er for store til papirbakken. Dette forhindrer papir i at krølle og forårsage papirstop.  Når du fjerner papirbakken, skal du skubbe på krogene, der er på begge ender på bagsiden, og derefter trække papirbakken ud.
4	Indbakkeforlænger	
5	ADF (Automatisk dokumentføder)	Føder ilagte originaler automatisk.
6	Udbakke	Holder originaler der er skubbet ud fra scanneren. Træk udbakkeforlænger til længden af originalerne.
7	Udbakkeforlænger	
8	Stopper	Forhindrer udskubbede originaler i at falde ned fra forlængerbakken. Juster den til længden af originalerne.

## Bagest

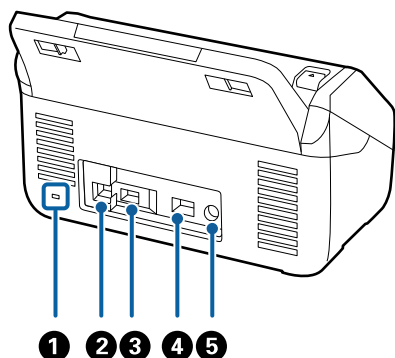

1	Sikkerhedsindgang	Indsætter en sikkerhedslås til forebyggelse af tyveri.
2	USB-port	Tilslutning af et USB-kabel.
3	Ekstern brugergrænseflades USB-port	Tilslutter et USB-drev eller en godkendelsesenhed.
4	LAN-port	Tilslutning af et LAN-kabel.
5	Jævnstrømsindgang	Tilslutter AC-adapteren.

## Indvendig

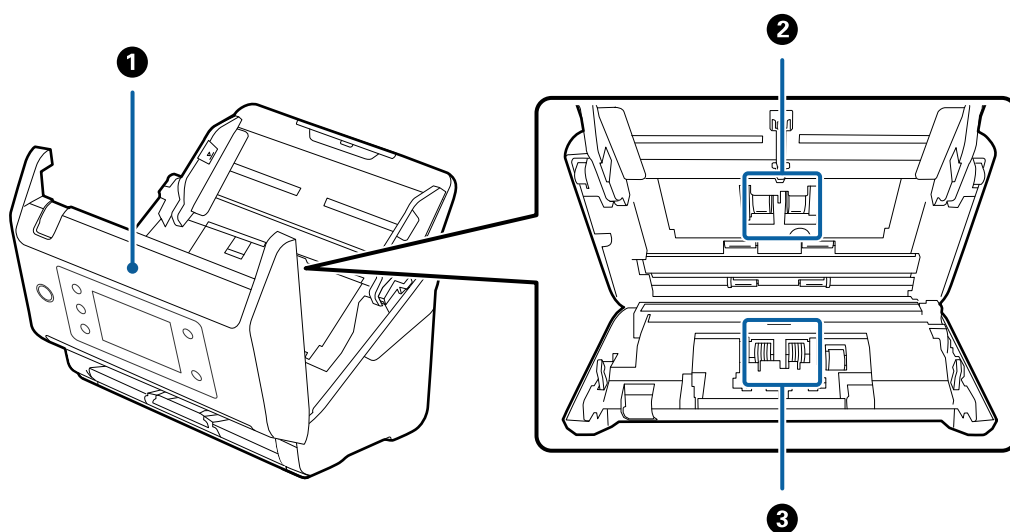

1	Scannerdæksel	Træk i dækslet op håndtaget, og åbn scannerlåget, når du rengør inde i scanneren og fjerner fastsiddende papir.
2	Opsamlingsvalse	Føder originaler. Dette skal udskiftes, når antallet af scanninger overstiger serviceantallet af papirer.
3	Separatorvalse	Føder originaler separat en ad gangen. Dette skal udskiftes, når antallet af scanninger overstiger serviceantallet af papirer.

## Relaterede oplysninger

➔ [“Rengøring inde i scanneren” på side 162](#)

→ “Udskiftning af valesamlesættet” på side 167

## Paper Alignment Plate

Leveres sammen med DS-900WN. Dette fås også som et valgfrit produkt, der sælges separat.

Dette hjælper med at forbedre justeringen af udstødte originaler. Den er nyttig, når du scanner originaler, der er en blanding af forskellige størrelser.

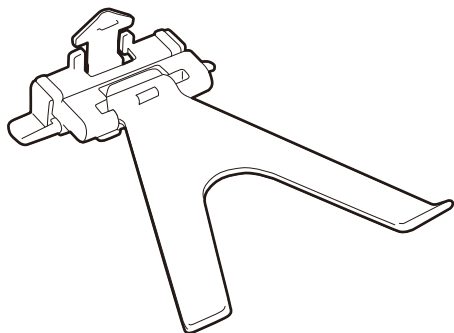

## Montering af Paper Alignment Plate

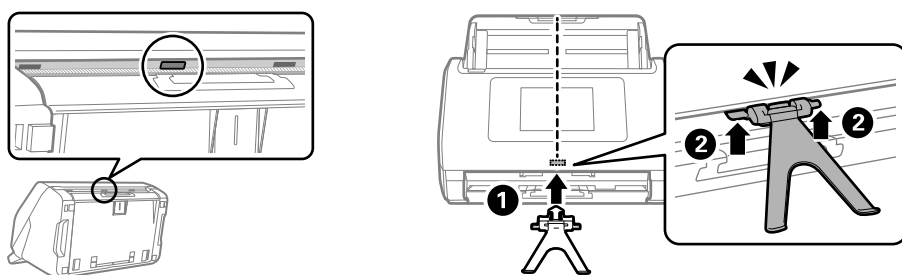

Indsæt Paper Alignment Plate i installationshullet nederst i midten af kontrolpanelet (1), og tryk derefter på begge sider af pladen, indtil den klikker på plads (2).

### Bemærk:

Løft Paper Alignment Plate i følgende situationer.

- Ved scanning af tyndt papir: Papiret kan ikke skubbes ud korrekt.
- Når du lukker udbakken: Udbakken kan ikke opbevares, og Paper Alignment Plate kan blive beskadiget.

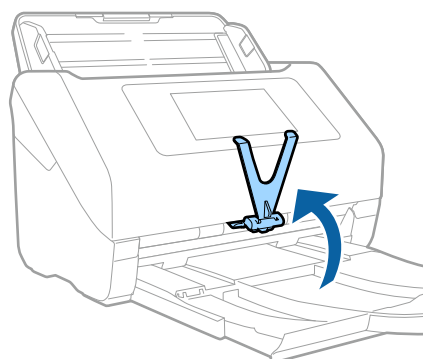



## Fjernelse af Paper Alignment Plate

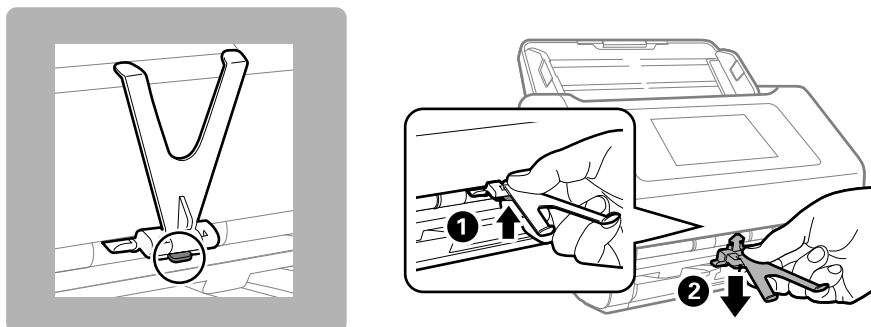







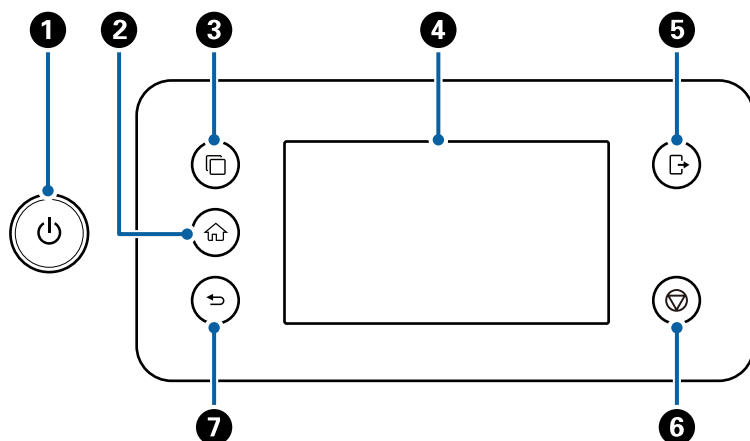

Når du vil afmontere Paper Alignment Plate, skal du trykke på krogen på pladens bund (1) og samtidig trække pladen ud af bunden (2).

## Betjeningspanel

### Knapper og indikatorer



Nr.	Navn	Funktion	Når knappen er tilgængelig	Når knappen ikke er tilgængelig
1	 Afbryderknap/ lys	Tænder og slukker for scanneren.  Sluk ikke scanneren, mens lyset blinker, fordi scanneren er i drift eller behandler data.	-	-
2	 Knappen Hjem	Viser startskærmen.	Når der vises en anden skærm end startskærmen	Når startskærmen vises (  vises øverst til venstre på skærmen)

Nr.	Navn	Funktion	Når knappen er tilgængelig	Når knappen ikke er tilgængelig
3	 Knappen Skift ISV-server	Skifter systemer, når flere synkroniserede systemer er registreret i scanneren.	Når flere synkroniserede systemer registreres på scanneren	<input type="checkbox"/> Når der ikke registreres synkroniserede systemer til scanneren <input type="checkbox"/> Når kun ét synkroniseret system er registreret i scanneren
4	LCD-skærm	Tryk på skærmen for at vælge menuer eller foretage indstillinger.	-	-
5	 Knappen Log af	Logger dig ud, hvis du er logget ind på en scanner med <b>Låseindstilling</b> , <b>Adgangskontrol</b> eller et konfigureret autentificeringssystem.	Når <b>Låseindstilling</b> , <b>Adgangskontrol</b> , eller et godkendelsessystem er aktiveret, og du er logget ind på scanneren (  vises øverst til højre på skærmen) <a href="#">"Log ind på scanneren fra kontrolpanelet" på side 28</a>	Når du ikke er logget ind på scanneren
6	 Stop-knap	Stopper den nuværende funktion.	Når du udfører en handling som f.eks. scanning	Når du ikke udfører en handling
7	 Tilbage-knap	Vender tilbage til forrige skærm.	Når der vises en anden skærm end startskærmen	Når startskærmen vises (  vises øverst til venstre på skærmen)

## Grundlæggende skærmopbygning

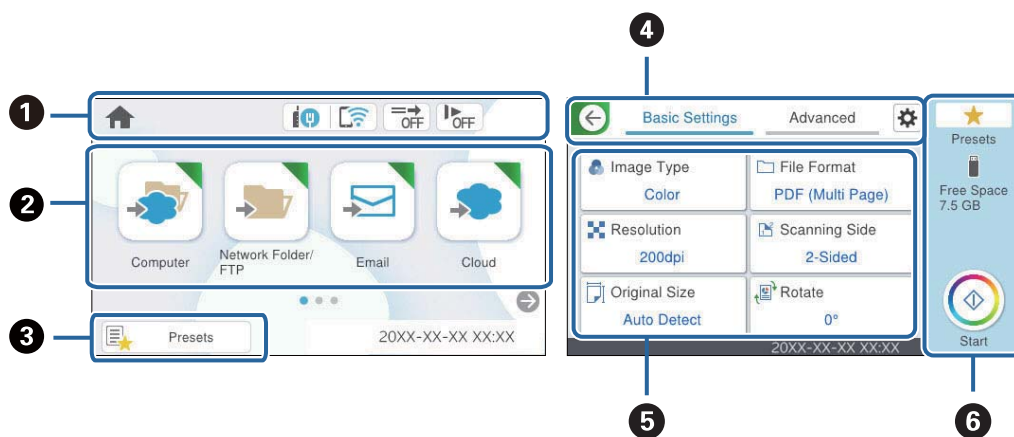



















1	Angiver scannerstatus i form af ikoner. Vælg for at kontrollere aktuelle indstillinger eller for at åbne hver indstillingsmenu.
2	Bruges til at få vist menuerne. Du kan tilføje menuikoner og ændre visningsrækkefølgen.
3	Viser listen over faste indstillinger. Du kan indlæse dine forudindstillinger og registrere nye forudindstillinger.

4	Skift faner.
5	Viser listen med indstillingselementer. Vælg hvert element for at indstille eller ændre indstillingerne. Gråtonede elementer er ikke tilgængelige.
6	Starter scanning ved hjælp af de aktuelle indstillinger.

## Ikonerne på LCD-skærmen

Følgende ikoner vises afhængigt af scannerens status.

	Dette ikon angiver, at du er på startskærmen.
	Viser status for netværksforbindelsen. Vælg ikonet for at kontrollere og ændre de aktuelle indstillinger. Dette er genvejen til følgende menu. <b>Indstillinger &gt; Netværksindstillinger &gt; Wi-Fi opsætning</b>
	Scanneren har ikke forbindelse til et kablet (Ethernet) netværk.
	Scanneren har forbindelse til et kablet (Ethernet) netværk.
	Scanneren er ikke forbundet til et trådløst (Wi-Fi) netværk.
	Scanneren søger efter SSID, frakoblet IP-adresse eller har et problem med et trådløst netværk (Wi-Fi).
	Scanneren er forbundet til et trådløst (Wi-Fi) netværk. Antallet af linjer viser signalstyrken for forbindelsen. Jo flere linjer der er, jo stærkere er forbindelsen.
	Scanneren er ikke forbundet til et trådløst netværk (Wi-Fi) i Wi-Fi Direct-tilstand (Simpel AP).
	Scanneren er forbundet til et trådløst netværk (Wi-Fi) i Wi-Fi Direct-tilstand (Simpel AP).
	Dette ikon angiver, om funktionen <b>DFDS-funktion</b> (Spring registrer dobbelt indføring over) er aktiveret. Når den er aktiveret, ændres ikonet til  . Denne funktion springer registrering af dobbelt indføring over en gang og fortsætter scanning. Aktiver dette for at scanne originaler, der registreret som dobbelt indført, f.eks. plastikkort eller konvolutter.
	Dette ikon angiver, om funktionen <b>Langsom</b> er aktiveret eller ej. Når den er aktiveret, ændres ikonet til  . Denne funktion nedsætter scanningshastigheden. Aktiver dette for at scanne originaler, der sandsynligvis vil sidde fast, for eksempel tyndt papir.
	Angiver, at funktionen til brugerbegrænsning er aktiveret. Vælg dette ikon for at logge på scanneren. Du skal indtaste adgangskoden. Kontakt din scannerens administrator for at få adgangskoden. Når  vises, er en bruger med adgangstilladelse logget på. Vælg ikonet for at logge ud.
	Vender tilbage til forrige skærm.

	Angiver, at scanningsindstillingerne er blevet ændret fra fabriksstandardindstillingen eller standardindstillingen i <b>Brugerindstillinger</b> .
	Angiver, at der er yderligere oplysninger. Vælg ikonet for at vise beskeden.
	Angiver, at der er et problem med elementerne. Vælg ikonet for at finde ud af, hvordan man løser problemet. <ul style="list-style-type: none"> <li><input type="checkbox"/> <b>Udskiftning af vedligeholdelsesrulle:</b> antallet af scanninger har overskredet grænsen for valsernes livscyklus. Udskift valserne.</li> <li><input type="checkbox"/> <b>Rengøring af glaspladen:</b> der er registreret snavs på glasfladen inde i scanneren. Rengør indersiden af scanneren.</li> <li><input type="checkbox"/> <b>Regelmæssig rengøring:</b> det er tid til at rengøre inde i scanneren.</li> </ul>

### Log ind på scanneren fra kontrolpanelet

Når **Låseindstilling** eller **Adgangskontrol** er aktiveret, vises  på kontrolpanelet, og funktionerne er begrænsede.



I denne situation kan brugerne ikke ændre scannerindstillingerne, og kun nogle af funktionerne er tilgængelige. Du skal logge ind for at bruge scanneren.

1. Tryk på  i skærmens øverste højre hjørne.
2. Når skærmen **Vælg bruger** vises, skal du vælge brugeren for at logge på.
3. Indtast adgangskoden for at logge ind.

**Bemærk:**

*Kontakt din administrator for at få oplysninger om bruger- og adgangskoden.*

Der vises en meddelelse om fuldført login, og derefter vises startskærmen på kontrolpanelet.

For at logge ud skal du trykke på  øverst til højre på skærmen eller trykke på knappen .

### Handlinger på berøringsskærmen

Den berøringsfølsomme skærm er kompatibel med følgende handlinger.

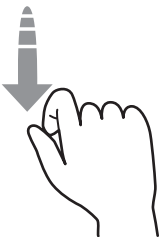
Tryk på		Tryk på eller vælg elementerne eller ikonerne.
Svirp		Rul hurtigt på skærmen.

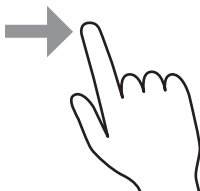
Skub		Hold og flyt elementerne rundt.
------	---	---------------------------------

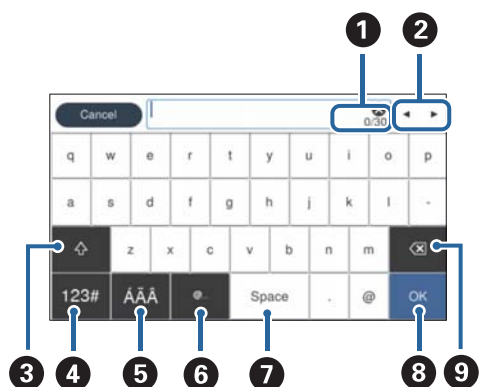

## Indtastning af tegn

Du kan indtaste tegn og symboler vha. skærmtastaturet for at registrere en kontaktperson, foretage netværksindstillinger osv.



### Bemærk:

De tilgængelige ikoner afhænger af indstillingselementet.

1	Viser antallet af tegn.
2	Flytter markøren til inputpositionen.
3	Skifter mellem store og små bogstaver eller tal og symboler.
4	Skifter tegntypen.  : du kan indtaste tal og symboler.  : du kan indtaste bogstaver.
5	Skifter tegntypen. Du kan indtaste alfanumeriske tegn og specialtegn såsom omløbe og accenter.
6	Indtaster ofte anvendte e-maildomæneadresser eller webadresser ved blot at vælge elementet.
7	Indtaster et mellemrum.
8	Fastgør de indtastede tegn.
9	Sletter de indtastede tegn.

## Visning af animationer

Du kan indlæse forskellige typer af originaler ved at se vejledningsanimationer på kontrolpanelet.

- ❑ Vælg **Hjælp** på startskærmen på kontrolpanelet: viser hjælpeskærmen. Vælg **Hvordan**, og vælg de elementer, du ønsker at få vist.
- ❑ Vælg **Hvordan** nederst på skærmen: viser den kontekstafhængige animation. Bemærk, at animationen afhænger af scannermodellen.

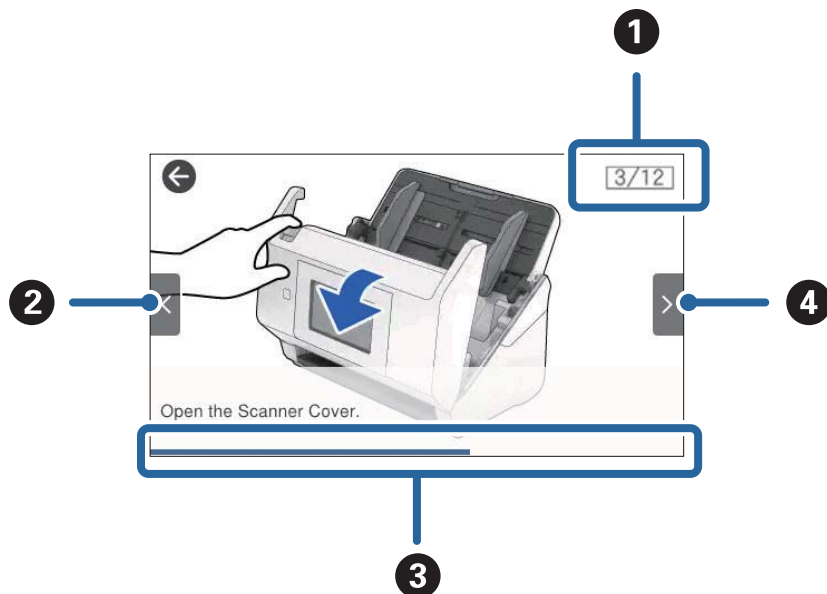

1	Angiver det samlede antal trin og det nuværende trinnummer. Eksemplet viser trin 3 af 12.
2	Tilbage til det foregående trin.
3	Angiver dine fremskridt gennem det aktuelle trin. Animationen gentages, når statuslinjen når slutningen.
4	Flytter til næste trin.

## Sådan tilsluttes og frakobles et USB-drev

**Bemærk:**

Hvis du tilslutter en godkendelsesenhed til den eksterne USB-port interface, kan du ikke bruge porten til at tilslutte et USB-drev for at gemme det scannede billede.

## Tilslutning af et USB-drev

Slut et USB-drev til den eksterne USB-port interface.

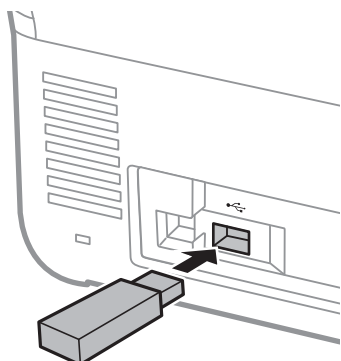

## Fjernelse af et USB-drev

Fjern et USB-drev.

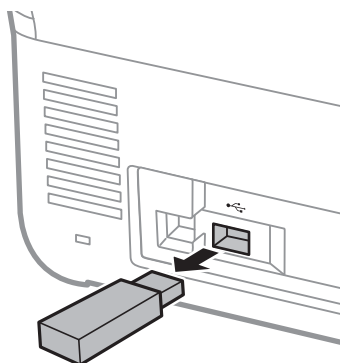

### **!** **Vigtigt:**

- Hvis du fjerner USB-drevenheden, mens du overfører data til scanneren, kan dataene på USB-drevet gå tabt.
- Under overførsel af data vises en meddelelse på kontrolpanelet.

Du kan også sikkerhedskopiere dataene på en ekstern lagerenhed til et andet medie efter behov.

Dataene kan gå tabt eller blive ødelagt i følgende situationer:

- Når de påvirkes af statisk elektricitet eller elektronisk støj
- Når de bruges forkert
- Når de er ødelagt eller repareret
- Når de beskadiges af naturkatastrofe

## Oplysning om programmer

Dette afsnit introducerer de tilgængelige programprodukter til din scanner. Det nyeste program kan installeres fra Epsons hjemmeside.

### Program til scanning af dokumenter (Document Capture Pro / Document Capture)

Document Capture Pro\* er et program, der giver dig mulighed for effektivt at scanne originaler såsom dokumenter.

Du kan registrere et sæt handlinger, såsom Scan — Gem — Send, som et "job". Ved at registrere en række handlinger på forhånd som et job, kan du udføre alle de handlinger ved blot at vælge jobbet. Ved at tildele et job til scannerens kontrolpanel, kan du starte et job fra kontrolpanelet (Knapdeling).

Se Document Capture Pro hjælp (Windows) eller Document Capture (Mac OS) for yderligere oplysninger om brugen af programmet.

\* Dette navn er til Windows. For Mac OS er navnet Document Capture.

#### Sådan starter du i Windows

##### Windows 11

Klik på startknappen, og vælg derefter **Alle programmer > Epson Software > Document Capture Pro**.

##### Windows 10

Klik på startknappen, og vælg derefter **Epson Software > Document Capture Pro**.

##### Windows 8.1/Windows 8

Indtast programnavnet i søgeamulettens, og vælg så det viste ikon.

##### Windows 7

Klik på startknappen, og vælg derefter **Alle programmer > Epson Software > Document Capture Pro**.

#### Sådan starter du i Mac OS

Vælg **Gå > Programmer > Epson Software > Document Capture**.

### Program til styring af scanneren (Epson Scan 2)

Epson Scan 2 er en scannerdriver, der giver dig mulighed for at styre scanneren. Du kan justere størrelsen, opløsningen, lysstyrken, kontrasten og kvaliteten af det scannede billede. Du kan også starte denne applikation fra et TWAIN-kompatibelt scanningsprogram.

Se Epson Scan 2 Hjælp for yderligere oplysninger om brugen af programmet.

#### Sådan starter du i Windows

##### **Bemærk:**

For styresystemerne Windows Server, skal du sørge for at funktionen **Computeroplevelse** er installeret.

##### Windows 11/Windows Server 2022

Klik på startknappen, og vælg derefter **Alle programmer > EPSON > Epson Scan 2**.



- Windows 10/Windows Server 2016/Windows Server 2019

Klik på startknappen, og vælg derefter **EPSON > Epson Scan 2**.

- Windows 8.1/Windows 8/Windows Server 2012 R2/Windows Server 2012

Indtast programnavnet i søgeamulettten, og vælg så det viste ikon.

- Windows 7/Windows Server 2008 R2/Windows Server 2008

Klik på startknappen, og vælg derefter **Alle programmer** eller **Programmer > EPSON > Epson Scan 2 > Epson Scan 2**.

### **Sådan starter du i Mac OS**

Vælg **Gå > Program > Epson Software > Epson Scan 2**.

## **Program til scanning fra smartenheder (Epson Smart Panel)**

Epson Smart Panel er et program, der tillader dig at scanne dokumenter med smartenheder såsom smartphones og tablet-enheder. Du kan gemme de scannede data i smartenheder eller cloudtjenester og sende via e-mail.

Selvom du ikke har en trådløs router, kan du automatisk forbinde Wi-Fi-aktiverede smartenheder til scanneren ved hjælp af Wi-Fi Direct.

Du kan downloade og installere Epson Smart Panel fra App Store eller Google Play.

## **Program til opdatering af software og firmware (EPSON Software Updater)**

EPSON Software Updater er et program, der installerer ny software og opdaterer firmware og manualer via internettet. Hvis du regelmæssigt vil tjekke for opdateringsoplysninger, kan du indstille intervallet for at kontrollere, om der er opdateringer, i indstillingerne for automatisk opdatering i EPSON Software Updater.

### **Bemærk:**

*Windows Server-operativsystemer understøttes ikke.*

### **Sådan starter du i Windows**

- Windows 11

Klik på startknappen, og vælg derefter **All apps > Epson Software > EPSON Software Updater**.

- Windows 10

Klik på startknappen, og vælg derefter **Epson Software > EPSON Software Updater**.

- Windows 8.1/Windows 8

Indtast programnavnet i søgeamulettten, og vælg så det viste ikon.

- Windows 7

Klik på startknappen, og vælg derefter **Alle programmer > Epson Software > EPSON Software Updater**.

### **Sådan starter du i Mac OS**

Vælg **Gå > Programmer > Epson Software > EPSON Software Updater**.

## Program til konfiguration af scannerhandlinger (Web Config)

Web Config er et program, der kører i webbrowserne som f.eks. Microsoft Edge og Safari på en computer eller smartenhed. Du kan kontrollere scannerstatus eller ændre indstillinger for netværkstjenesten og scanneren. Hvis du vil bruge Web Config, skal du forbinde scanneren og computeren eller enheden til det samme netværk.

Følgende browsere er understøttet. Brug den nyeste version.

Microsoft Edge, Windows Internet Explorer, Firefox, Chrome, Safari

### **Bemærk:**

*Du bliver muligvis bedt om at indtaste administratoradgangskoden, mens du bruger denne enhed. Se følgende for detaljer om administratoradgangskoden.*

*[“Bemærkninger om administratoradgangskoden” på side 13](#)*

### Relaterede oplysninger

➔ [“Kan ikke tilgå Web Config” på side 180](#)

## Sådan køres Web Config i en webbrowser

Scanneren leveres med indbygget software kaldet Web Config (en webside, hvor du kan foretage indstillinger). For at få adgang til Web Config skal du blot indtaste IP-adressen på en netværksforbundet scanner i din browser.

1. Kontroller scannerens IP-adresse.

Vælg **Indstillinger** > **Netværksindstillinger** > **Netværksstatus** på scannerens kontrolpanel. Vælg derefter den aktive forbindelsesmetode (**Kabelforb. LAN/Wi-Fi status** eller **Wi-Fi Direct Status**) for at bekræfte scannerens IP-adresse.

Eksempel på IP-adresse: 192.168.100.201

2. Start en browser på en computer eller smartenhed, og indtast så scannerens IP-adresse i adresselinjen.

Format: `http://scannerens IP-adresse/`

Eksempel: `http://192.168.100.201/`

Hvis der vises en advarselsskærm i din browser, kan du roligt ignorere advarslen og vise websiden (Web Config). Da scanneren bruger et selvsigneret certifikat, når du åbner HTTPS, vises en advarsel i browseren, når du starter Web Config. Dette angiver ikke et problem og kan ignoreres. Afhængigt af din browser skal du muligvis klikke på **Avancerede indstillinger** for at se websiden.

Eksempel: For Microsoft Edge

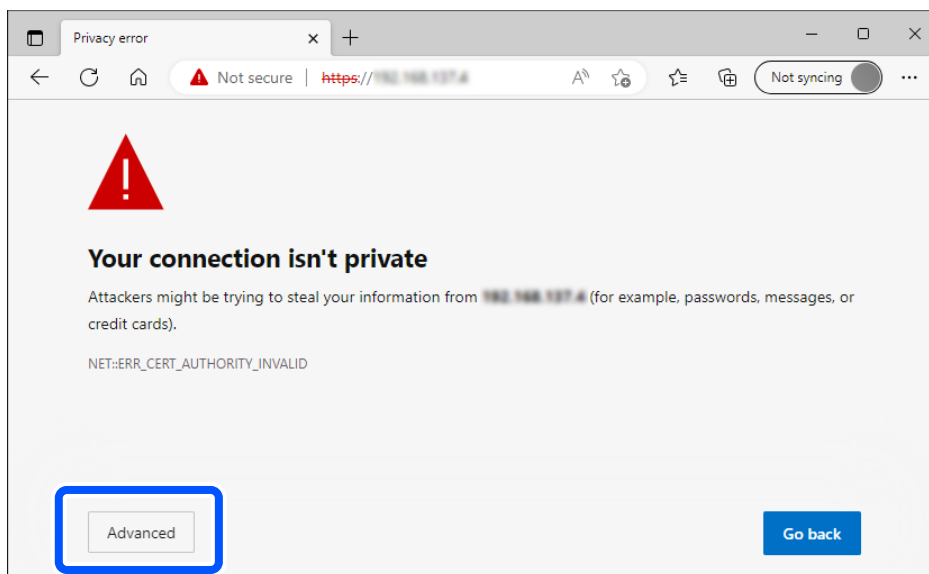

**Bemærk:**

- Hvis der ikke vises en advarselsskærm, skal du fortsætte til næste trin.
- For IPv6-adresser skal du bruge følgende format.  
Format: `http://[scannerens IP-adresse]/`  
Eksempel: `http://[2001:db8::1000:1]/`

3. For at ændre scannerindstillinger skal du logge ind som en Web Config-administrator.

Klik på **log på** i skærmens øverste højre hjørne. Indtast **Brugernavn** og **Nuværende adgangskode**, og klik derefter på **OK**.

Følgende angiver de oprindelige værdier for administratoroplysninger til Web Config.

- Brugernavn: intet (tom)
- Adgangskode: Afhænger af etiketten, der er knyttet til produktet.

Hvis der er en etiket med ordet "PASSWORD" på bagsiden, skal du indtaste det 8-cifrede tal, der vises på etiketten. Hvis der er ikke en etiket med ordet "PASSWORD" fastgjort, skal du indtaste serienummeret på etiketten, der er fastgjort til bagsiden af produktet for den oprindelige administratoradgangskode.

**Bemærk:**

- Hvis **log af** vises øverst til højre på skærmen, er du allerede logget på som administrator.
- Du bliver logget ud automatisk efter ca. 20 minutters inaktivitet.

## Program til opsætning af enheden på et netværk (EpsonNet Config)

EpsonNet Config er et program, der tillader dig at indstille netværksgrænsefladeadresser og -protokoller. Du finder flere oplysninger i betjeningsvejledningen til EpsonNet Config eller programmets hjælp.

### Sådan starter du i Windows

- Windows 11/Windows Server 2022

Klik på startknappen, og vælg derefter **Alle programmer > EpsonNet > EpsonNet Config**.

- Windows 10/Windows Server 2019/Windows Server 2016

Klik på startknappen, og vælg derefter **EpsonNet > EpsonNet Config**.

- Windows 8.1/Windows 8/Windows Server 2012 R2/Windows Server 2012

Indtast programnavnet i søgeamulettten, og vælg så det viste ikon.

- Windows 7/Windows Vista/Windows Server 2008 R2/Windows Server 2008/Windows Server 2003 R2/Windows Server 2003

Klik på startknappen, og vælg **Alle programmer** eller **Programmer > EpsonNet > EpsonNet Config SE > EpsonNet Config**.

### Sådan starter du i Mac OS

Gå > **Programmer > Epson Software > EpsonNet > EpsonNet Config SE > EpsonNet Config**.

## Software til styring af enheder på netværket (Epson Device Admin)

Epson Device Admin er en multifunktionel applikationssoftware, der styrer enheden på netværket.

Der kan vælges mellem følgende funktioner.

- Overvåg eller administrer op til 2000 printere eller scannere på tværs af segmentet
- Lav en detaljeret rapport, f.eks. for forbrugsvarer eller produktstatus
- Opdater produktets firmware
- Præsenter enheden for netværket
- Anvend de ensartede indstillinger til flere enheder.

Du kan downloade Epson Device Admin fra Epson-support-webstedet. Se dokumentationen til Epson Device Admin eller menuen Hjælp for at få flere oplysninger.

## Program til oprettelse af driverpakker(EpsonNet SetupManager)

EpsonNet SetupManager er en software til oprettelse af en pakke til en enkel scannerinstallation, som f.eks. at installere scannerdriveren osv. Med denne software kan administratoren oprette unikke softwarepakker og distribuere dem blandt grupper.

For mere information, besøg dit regionale Epson websted.

<http://www.epson.com>

## Software, der bruger en server til godkendt scanning (Epson Print Admin)

Denne indstilling giver dig mulighed for at opbygge et godkendelsessystem ved hjælp af en server til godkendelse. Der findes en række godkendelsesmetoder, f.eks. at berøre scanneren med et id-kort.

For at opnå et sikkert scanningsmiljø vises scanningsfunktionen og destinationsindstillingerne på panelet for hver bruger for at forhindre utilsigtede handlinger, og der bruges en funktion til administration af brugslog.

Kontakt din forhandler for yderligere oplysninger.

### Mulighed for at udvide scanningsfunktionaliteten (EPA Advanced Workflows)

Du kan tilføje scanningsindstillinger ved hjælp af indstillingen EPA Advanced Workflows.

- Udvidelse af scanningsindstillingspunkter
- Sortering af scanningsresultater
- Udvidelse af scanningsdestinationer
- Udskrivning af oplysninger under scanning

## Software, der ikke bruger en server til godkendt scanning (Epson Print Admin Serverless)

Denne indstilling giver dig mulighed for at bruge godkendelsesfunktionen indbygget i scanneren uden behov for en server. Der findes en række godkendelsesmetoder, f.eks. at berøre scanneren med et id-kort.

For at opnå et sikkert scanningsmiljø vises scanningsfunktionen og destinationsindstillingerne på panelet for hver bruger for at forhindre utilsigtede handlinger.

Kontakt din forhandler for yderligere oplysninger.

---

## Tilbehørsdele og information om forbrugsvarer

### Koder til Bæreark

Ved hjælp af et Bæreark kan du scanne uregelmæssigt formede originaler eller billeder, der let ridses. Du kan scanne originaler, der er større end A4-størrelse med et bæreark ved at folde det på midten.

Navn på del	Koder <sup>*1</sup>	Udskiftningscyklus
Bæreark	B12B819051	3.000 <sup>*2</sup>

\*1 Du kan kun bruge bærearket med koden.

\*2 Dette tal er en vejledning til udskiftningscyklussen. Brug ikke et Bæreark, som er ridset.

**Bemærk:**

Du kan kun bruge Bæreark, når du scanner fra en computer, eller når du scanner fra scannerens kontrolpanel ved hjælp af funktionen **Computer**.

Du kan ikke bruge et Bæreark, når du scanner fra scannerens kontrolpanel ved hjælp af følgende funktioner:

- Netværksmappe/FTP
- E-mail
- Cloud
- USB-drev
- WSD
- Scan til min e-mail (når Epson Print Admin/Epson Print Admin Serverless bruges)
- Scan til Min mappe (når Epson Print Admin/Epson Print Admin Serverless bruges)
- Forudindstillet scanning (Når du bruger Epson Print Admin)

### Relaterede oplysninger

- ➔ [“Generelle specifikationer for originaler, der scannes”](#) på side 41
- ➔ [“Placering af store originaler”](#) på side 62
- ➔ [“Placering af originaler med uregelmæssig form”](#) på side 65
- ➔ [“Placering af fotografier”](#) på side 68

## Koder til valesamlesæt

Dele (opsamlingsvalsen og separatorvalsen) skal udskiftes, når antallet af scanninger overstiger servicenummeret. Du kan kontrollere det seneste antal scanninger på kontrolpanelet eller i Epson Scan 2 Utility.

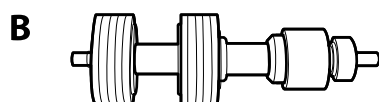
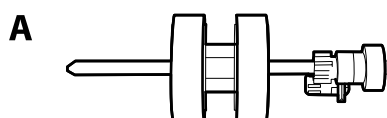

A: opsamlingsvalse, B: separatorvalse

Navn på del	Koder	Levetid
Valesamlesæt 2	B12B819711 B12B819721 (kun Indien)	200,000*

\* Dette tal blev nået ved fortløbende scanning med Epson test originale papirer, og det er en guide til udskiftningscyklussen. Udskiftningscyklussen kan variere efter forskellige papirtyper, såsom papir, der genererer en masse papirstøv eller papir med en ru overflade, der kan forkorte levetiden.

### Relaterede oplysninger

- ➔ [“Udskiftning af valesamlesættet”](#) på side 167
- ➔ [“Nulstilling af antallet af scanninger efter udskiftning af valser”](#) på side 172

## Koder til Paper Alignment Plate

Dette hjælper med at forbedre justeringen af udstødte originaler. Den er nyttig, når du scanner originaler, der er en blanding af forskellige størrelser.

**Bemærk:**

En sådan leveres med DS-900WN.

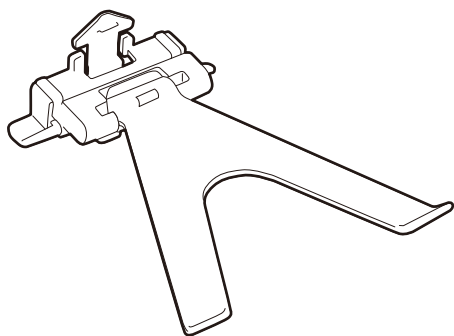

Navn på del	Koder
Papirjusteringsplade	B12B819691 B12B819701 (kun Indien)

**Bemærk:**

Løft Paper Alignment Plate i følgende situationer.

- Ved scanning af tyndt papir: Papiret kan ikke skubbes ud korrekt.
- Når du lukker udbakken: Udbakken kan ikke opbevares, og Paper Alignment Plate kan blive beskadiget.

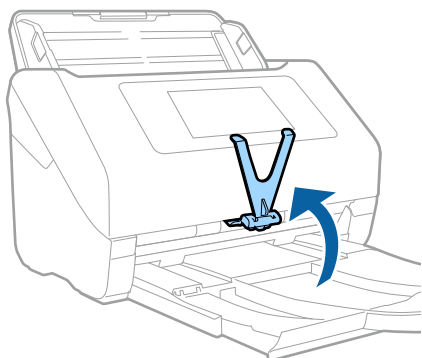

## Koder til rensesæt

Brug denne, når du rengør inde i scanneren. Dette kit består af rengøringsvæske og en rensklud.

Navn på del	Koder
Rensesæt	B12B819291

### Relaterede oplysninger

➔ [“Rengøring inde i scanneren” på side 162](#)

---

# Specifikationer og placering af originaler

Specifikationer for originaler, der kan scannes. . . . .	41
Placering af originaler. . . . .	47



## Specifikationer for originaler, der kan scannes

Dette afsnit forklarer specifikationerne og betingelserne for originaler, der kan lægges i ADF.

### Generelle specifikationer for originaler, der scannes

Type af original	Tykkelse	Størrelse
Almindeligt papir	27 til 413 g/m <sup>2</sup>	Maksimum: 215,9×6.096,0 mm (8,5×240,0 tommer)
Skrivepapir	A8 størrelse eller mindre: 127–413 g/m <sup>2</sup>	Minimum: 50,8×50,8 mm (2,0×2,0 tommer)
Genbrugspapir		
Postkort	Plastikkort: 1,24 mm (0,05 tommer) eller mindre (inklusive prægning)	Den størrelse, der kan indlæses, varierer afhængigt af originalens type, scanningsopløsningen og scanningsmetoden.
Visitkort		
Konvolutter	Laminerede kort: 0,8 mm (0,03 tommer) eller mindre	
Plastikkort der opfylder ISO7810 ID-1 type (med eller uden prægning)		
Laminerede kort		
Termisk papir		

#### Bemærk:

- Alle originaler skal være flade på forkanten.
- Sørg for, at krøller på forkanten af originalerne holdes inden for følgende område.
  - ① skal være 3 mm eller mindre.
  - ② skal være 1 mm eller mindre, mens ② er lig med eller mindre end ③. Når ③ er lig med eller mere end 10 gange størrelsen af ②, kan ② være mere end 1 mm.

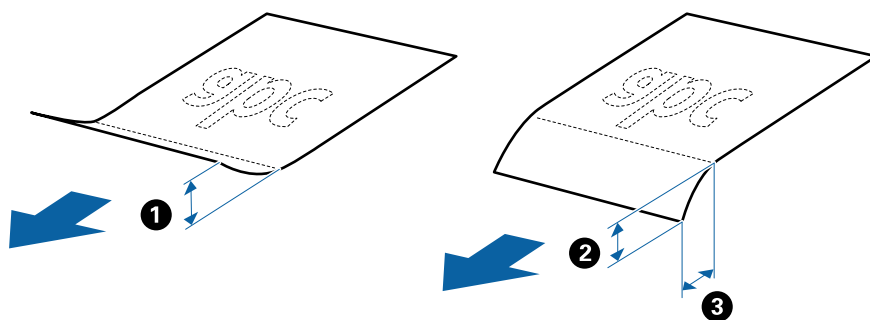

- Selv når originalen opfylder specifikationerne til originaler, der kan placeres i ADF'en, kan den måske ikke føde fra ADF'en eller scanningskvaliteten kan falde afhængigt af papiregenskaberne eller kvaliteten.

### Specifikationer for standardstørrelse originaler

Listen med standard størrelse originaler, som du kan lægge i scanneren.

Størrelse	Mål	Tykkelse	Papirtype	Kapacitet*
Legal	215,9×355,6 mm (8,5×14 tommer)	27 til 413 g/m <sup>2</sup>	Almindeligt papir Skrivepapir Genbrugspapir	Tykkelse af originalstakken: under 12 mm (0,47 tommer)
				80 g/m <sup>2</sup> : 80 ark
				90 g/m <sup>2</sup> : 69 ark
				104 g/m <sup>2</sup> : 59 ark
				127 g/m <sup>2</sup> : 50 ark
				157 g/m <sup>2</sup> : 40 ark
				209 g/m <sup>2</sup> : 30 ark
				256 g/m <sup>2</sup> : 24 ark
		413 g/m <sup>2</sup> : 14 ark	Kapaciteten varierer afhængig af papirtypen.	
Letter	215,9×279,4 mm (8,5×11 tommer)			Tykkelse af originalstakken: under 12 mm (0,47 tommer)
A4	210×297 mm (8,3×11,7 tommer)			80 g/m <sup>2</sup> : 100 ark
B5	182×257 mm (7,2×10,1 tommer)			90 g/m <sup>2</sup> : 86 ark
A5	148×210 mm (5,8×8,3 tommer)			104 g/m <sup>2</sup> : 74 ark
B6	128×182 mm (5,0×7,2 tommer)			127 g/m <sup>2</sup> : 62 ark
A6	105×148 mm (4,1×5,8 tommer)			157 g/m <sup>2</sup> : 50 ark
A8	52×74 mm (2,1×2,9 tommer)			209 g/m <sup>2</sup> : 38 ark
		256 g/m <sup>2</sup> : 30 ark		
		413 g/m <sup>2</sup> : 18 ark	Kapaciteten varierer afhængig af papirtypen.	
Visitkort	55×89 mm (2,1×3,4 tommer)	127 til 413 g/m <sup>2</sup>		Tykkelse af originalstakken: under 12 mm (0,47 tommer)
		210 g/m <sup>2</sup>		30 ark

\* Du kan genopfylde originalerne op til maksimumkapaciteten under scanning.

## Specifikationer for langt papir

Specifikationen for langt papir, som du kan lægge i scanneren.

### Bemærk:

- Langt papir henviser til originaler med en længde på 393,8 mm (15,5 tommer) eller mere.
- Ved scanning af langt papir reduceres scanningshastigheden.

Størrelse	Tykkelse	Papirtype	Kapacitet
Maks. bredde: 215,9 mm (8,5 tommer) Maks. længde: 6.096,0 mm (240,0 tommer)*	50 til 130 g/m <sup>2</sup>	Almindeligt papir Skrivepapir Genbrugspapir	1 ark

### Maksimal længde for langt papir

Følgende viser den maksimale længde i henhold til scanningsopløsningen og scanningsmetoden.

Scanningsmetode	Scanningsopløsning	Maks. længde
<input type="checkbox"/> Scanning fra en computer	50 til 200 dpi	6.096,0 mm (240,0 tommer)
<input type="checkbox"/> Scanning fra scannerens kontrolpanel ved hjælp af funktionen <b>Computer</b>	201 til 300 dpi	5.461,0 mm (215,0 tommer)
	301 til 600 dpi	1.346,0 mm (53,0 tommer)
Scanning fra scannerens kontrolpanel ved hjælp af følgende funktioner: <input type="checkbox"/> <b>Netværksmappe/FTP</b> <input type="checkbox"/> <b>E-mail</b> <input type="checkbox"/> <b>Cloud</b> <input type="checkbox"/> <b>USB-drev</b> <input type="checkbox"/> <b>Scan til min e-mail*</b> <input type="checkbox"/> <b>Scan til Min mappe*</b>	200 dpi	914,4 mm (36,0 tommer)
	300 dpi	
	600 dpi	Langt papir understøttes ikke
Scanning fra scannerens kontrolpanel ved hjælp af funktionen <b>WSD</b>	100 dpi 300 dpi	Langt papir understøttes ikke
Scan med Epson Smart Panel	200 dpi 300 dpi 600 dpi	Langt papir understøttes ikke

\* Når Epson Print Admin/Epson Print Admin Serverless bruges

**Bemærk:**

*Du kan ikke scanne langt papir ved hjælp af Epson Smart Panel.*

### Specifikationer for plastikkort

Specifikationen for plastikkort som du kan lægge i scanneren.

Størrelse	Korttype	Tykkelse	Kapacitet	Ilægningsretning
ISO7810 ID-1 Type 54,0×85,6 mm (2,1×3,3 tommer)	Med prægning	1,24 mm (0,05 tommer) eller mindre	1 kort	Horisontal (Liggende)
	Uden prægning	0,76 mm (0,03 tommer) til 1,1 mm (0,04 tommer)*	5 kort	
		Mindre en 0,76 mm (0,03 tommer)	5 kort	

\* Du kan kun scanne disse kort, når opløsningen er 300 dpi eller mindre, og du har deaktiveret tilstanden **Langsom**.

## Specifikationer for laminerede kort

Specifikationen for laminerede kort som du kan lægge i scanneren.

Størrelse	Tykkelse	Kapacitet
120,0×150,0 mm (4,7×5,9 tommer) eller mindre	0,8 mm (0,03 tommer) eller mindre	1 kort

### Bemærk:

*Du kan ikke scanne laminerede kort ved hjælp af Epson Smart Panel.*

## Specifikationer for originaler med Bæreark

Det valgfri Bæreark er et ark, der er designet til at transportere originaler gennem scanneren. Du kan scanne originaler, der er større end A4-/Letter-størrelse, vigtige dokumenter eller fotografier, der ikke må beskadiges, tyndt papir, uregelmæssigt formede originaler og så videre.

Følgende tabel viser betingelserne for brug af Bæreark.

Type	Størrelse	Tykkelse	Kapaciteten for Bæreak
Originaler som ikke kan lægges direkte i scanneren	A3* <sup>1</sup> A4 B4* <sup>1</sup> Letter Legal* <sup>1</sup> B5 A5 B6 A6 A8 Brugertilpasset størrelse: <input type="checkbox"/> Bredde: op til 431,8 mm (17 tommer)* <sup>2</sup> <input type="checkbox"/> Længde: op til 297 mm (11,7 tommer)* <sup>3</sup>	0,3 mm (0,012 tommer) eller mindre (eksklusiv tykkelsen af Bæreak)	10 ark

\*1 Fold på midten for at lægge i.

\*2 Originaler der er bredere end 215,9 mm (8,5 tommer), skal foldes på midten.

\*3 Originalens forkant skal placeres mod indbindingsstykket på Bæreak, når du scanner en original, der er cirka 297 mm (11,7 tommer) lang. Ellers kan længden af det scannede billede blive længere, end du havde tænkt dig, da scanneren scanner til slutningen af Bæreak, når du vælger **Automatisk detektion** som **Dokumentstørrelse**-indstilling i applikationen.

**Bemærk:**

Du kan ikke scanne originaler med Bæreak ved hjælp af Epson Smart Panel på en smartenhed.

**Relaterede oplysninger**

➔ [“Koder til Bæreak” på side 37](#)

**Specifikationer for konvolutter**

Specifikationen for konvolutter som du kan lægge i scanneren.

Størrelse	Mål	Tykkelse	Kapacitet
C6	114×162 mm (4,49×6,38") (standardstørrelse)	0,38 mm (0,015") eller mindre	10 konvolutter
DL	110×220 mm (4,33×8,66") (standardstørrelse)		

**Typer af originaler, der skal holdes øje med**

Følgende typer af originaler kan måske ikke scannes.

- Originaler med en ujævn overflade, såsom et brevhovedpapir.
- Originaler med folder eller foldelinjer
- Perforerede originaler
- Original med etiketter eller klistermærker
- Carbonfrit papir
- Krøllede originaler
- Belagt papir

**Vigtigt:**

Carbonfrit papir indeholder kemiske stoffer, der kan skade valserne. Hvis du scanner carbonfrit papir, skal du rense opsamlingsrullen og separationsrullen regelmæssigt. Scanning af carbonfrit papir kan også forkorte valsernes livscyklus hurtigere, end når du scanner almindeligt papir.

**Bemærk:**

- Krøllede originaler kan scanne bedre, hvis du bremse indførehastigheden under scanningen eller udjævner folderne inden ilægning.
- For at scanne sarte originaler eller originaler, der er let foldede, brug Bæreark (Sælges separat).
- Hvis du vil scanne originaler, der er forkert registreret som dobbelt indføring, skal du indstille **DFDS-funktion** (Spring registrer dobbelt indføring over) til **Til** på kontrolpanelet, før du genoptager scanning, eller vælg **Fra** i **Detekter dobbeltfødnig** på fanen **Hovedindstillinger** i vinduet Epson Scan 2.  
Når du bruger Document Capture Pro, kan du åbne vinduet ved at trykke på knappen **Detaljerede indstillinger** på skærmen **Indstillinger for scanning**.
- Etiketter eller mærkater skal fastgøres forsvarligt til originalerne uden lim der rager ud.
- Prøv at udglatte de krøllede originaler før scanning.

**Relaterede oplysninger**

- ➔ [“Grundlæggende om scanneren” på side 21](#)
- ➔ [“Vedligeholdelse” på side 161](#)

## Typer af originaler, som ikke må scannes

Følgende typer af originaler må ikke scannes.

- Fotografier
- Brochurer
- Bankbøger
- Pas
- Ikke-papir original (såsom klare plastiklommer, stof og metalfolie)
- Originaler med hæfteklammer eller papirclips
- Originaler med påført lim
- Revne originaler
- Meget rynkede eller krøllede originaler
- Gennemsigtige originaler såsom OHP-film

- Originaler med karbonpapir på bagsiden
- Originaler med vådt blæk
- Originaler med gule sedler på

**Bemærk:**

- Du må ikke føde med fotografier, værdifulde originale kunstværker eller vigtige dokumenter, som du ikke ønsker at skade eller ødelægge, direkte ind i scanneren. Forkert fødnings kan krølle eller beskadige originalen. Ved scanning af sådanne originaler, skal du sørge for at bruge Bæreark (Sælges separat).*
- Revnede, krøllede eller bøjede originaler kan også scannes, hvis du bruger Bæreark (Sælges separat).*

**Relaterede oplysninger**

- ➔ [“Fotografier” på side 67](#)

---

## Placering af originaler

### Originaler af standardstørrelse

#### Specifikationer for standardstørrelse originaler

Listen med standard størrelse originaler, som du kan lægge i scanneren.

Størrelse	Mål	Tykkelse	Papirtype	Kapacitet*
Legal	215,9×355,6 mm (8,5×14 tommer)	27 til 413 g/m <sup>2</sup>	Almindeligt papir Skrivepapir Genbrugspapir	Tykkelse af originalstakken: under 12 mm (0,47 tommer)
				80 g/m <sup>2</sup> : 80 ark
				90 g/m <sup>2</sup> : 69 ark
				104 g/m <sup>2</sup> : 59 ark
				127 g/m <sup>2</sup> : 50 ark
				157 g/m <sup>2</sup> : 40 ark
				209 g/m <sup>2</sup> : 30 ark
		256 g/m <sup>2</sup> : 24 ark		
		413 g/m <sup>2</sup> : 14 ark		
			Kapaciteten varierer afhængig af papirtypen.	
Letter	215,9×279,4 mm (8,5×11 tommer)	27 til 413 g/m <sup>2</sup>	Almindeligt papir Skrivepapir Genbrugspapir	Tykkelse af originalstakken: under 12 mm (0,47 tommer)
A4	210×297 mm (8,3×11,7 tommer)			80 g/m <sup>2</sup> : 100 ark
B5	182×257 mm (7,2×10,1 tommer)			90 g/m <sup>2</sup> : 86 ark
A5	148×210 mm (5,8×8,3 tommer)			104 g/m <sup>2</sup> : 74 ark
B6	128×182 mm (5,0×7,2 tommer)			127 g/m <sup>2</sup> : 62 ark
A6	105×148 mm (4,1×5,8 tommer)			157 g/m <sup>2</sup> : 50 ark
A8	52×74 mm (2,1×2,9 tommer)			209 g/m <sup>2</sup> : 38 ark
		256 g/m <sup>2</sup> : 30 ark		
		413 g/m <sup>2</sup> : 18 ark		
			Kapaciteten varierer afhængig af papirtypen.	
Visitkort	55×89 mm (2,1×3,4 tommer)	210 g/m <sup>2</sup>		Tykkelse af originalstakken: under 12 mm (0,47 tommer)
				30 ark

\* Du kan genopfylde originalerne op til maksimumkapaciteten under scanning.



## Placering af originaler af standardstørrelse

1. Forlæng papirbakkeforlænger. Skub udbakken ud, træk udbakkeforlænger ud og løft derefter stopperen.

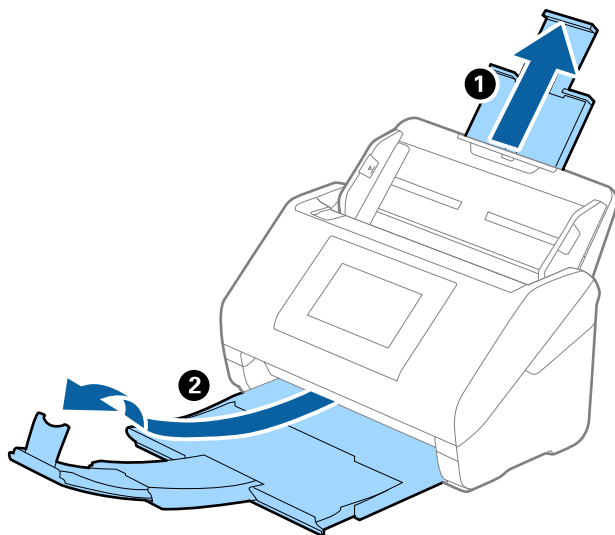

### Bemærk:

- For originaler af A4-størrelse eller større, skal du sørge for at trække indbakkeforlænger ud og udvide den.
- Sørg for at trække udbakkeforlænger ud og udvid den, så den er lidt længere end originalens længde, og løft stopperen, så de udskubbede originaler kan stables bekvemt på udbakken.

Når du indlæser originaler i A4-størrelse, skal du forlænge udbakken som vist på det følgende billede.

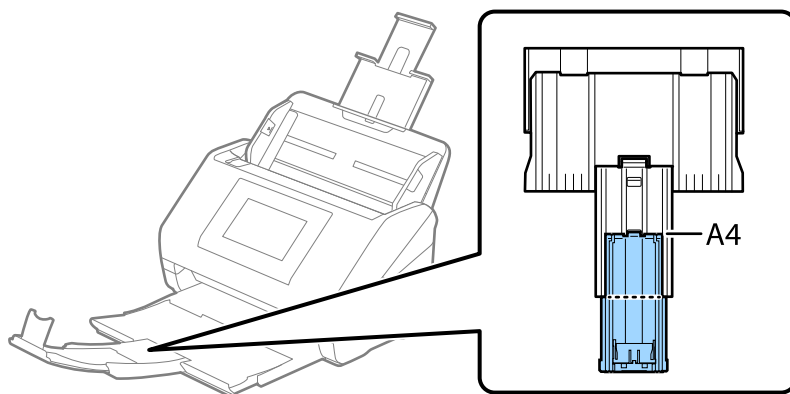

- Stopperen kan bevæge sig frem og tilbage på udbakkeforlænger, så du nemt kan justere stopperen position ved den placering, der er bedst for at scanne originalerne.
- Hvis tykke originaler banker ind i udbakken og falder ud af den, skal du lade være med at bruge den til at stable originalerne, der skubbes ud.
- Hvis scannede billeder stadig påvirkes af udskubbede originaler, der rammer overfladen under scanneren, anbefaler vi, at du placerer scanneren på kanten af bordet, hvorfra de udskubbede originaler kan falde frit og du kan gribe dem.

2. Træk kantstyrene på indbakken helt ud.

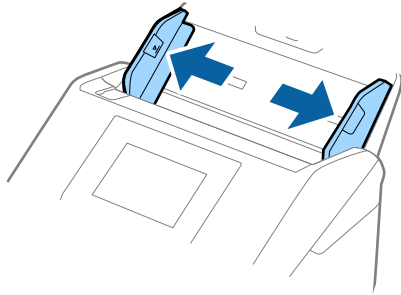

3. Luft originalerne.  
Hold i begge ender af originalerne og luft dem et par gange.

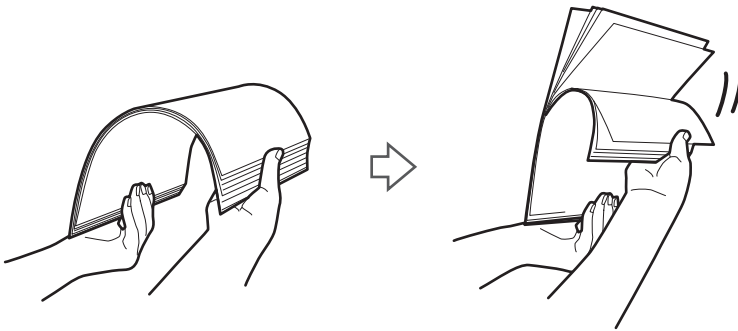

4. Juster originalernes kanter med den trykte side nedad og skub forkanten ind i en kileform.

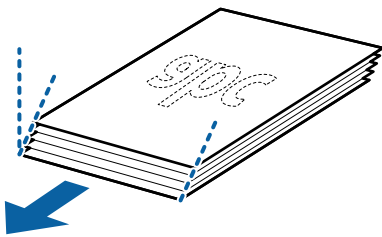

5. Ilæg originalerne i indbakken med forsiden nedad og med topkanten vendt ind mod ADF.  
Skub originalerne ind i ADF indtil de møder modstand.

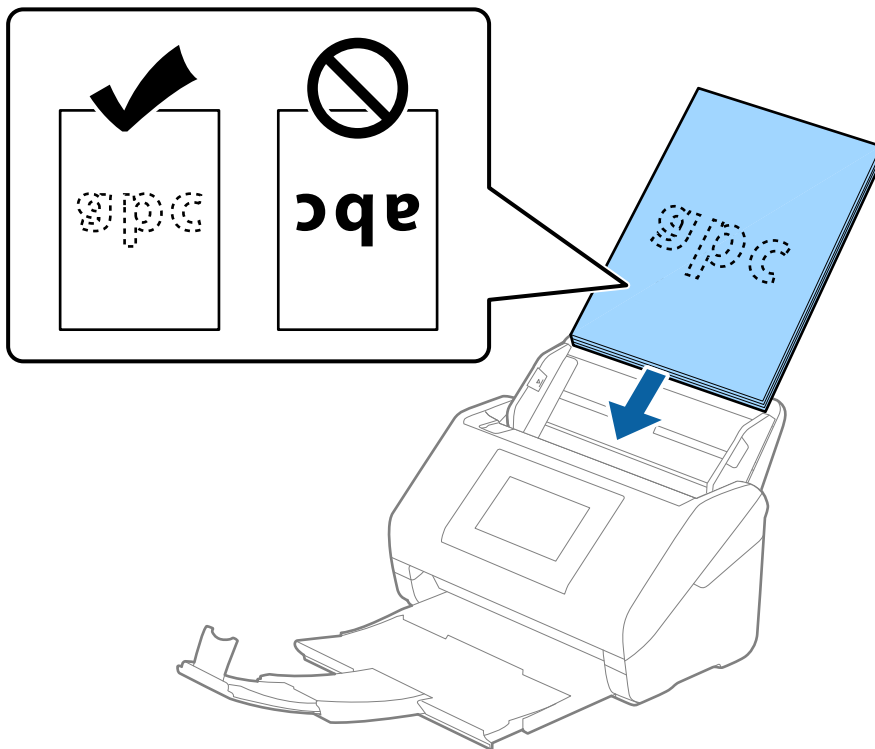

6. Skub kantstyrene så de passer med kanten på originalerne og sørg for, at der ikke er noget mellemrum mellem originalerne og kantstyrene. Ellers kan originalerne blive ført skævt ind.

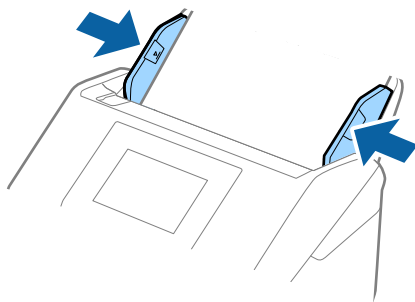

**Bemærk:**

- ❑ Når du scanner originaler med huller, såsom løst bladpapir, skal du lægge originalerne med hullerne vendt mod siden eller nedad. Der må ikke være nogen huller inden for en 30 mm (1,2 tommer) stribe i midten af originalerne. Dog kan der være huller inden for 30 mm (1,2 tommer) fra forkanten af originalerne. Sørg for, at kanterne af hullerne ikke har grater eller krøller.

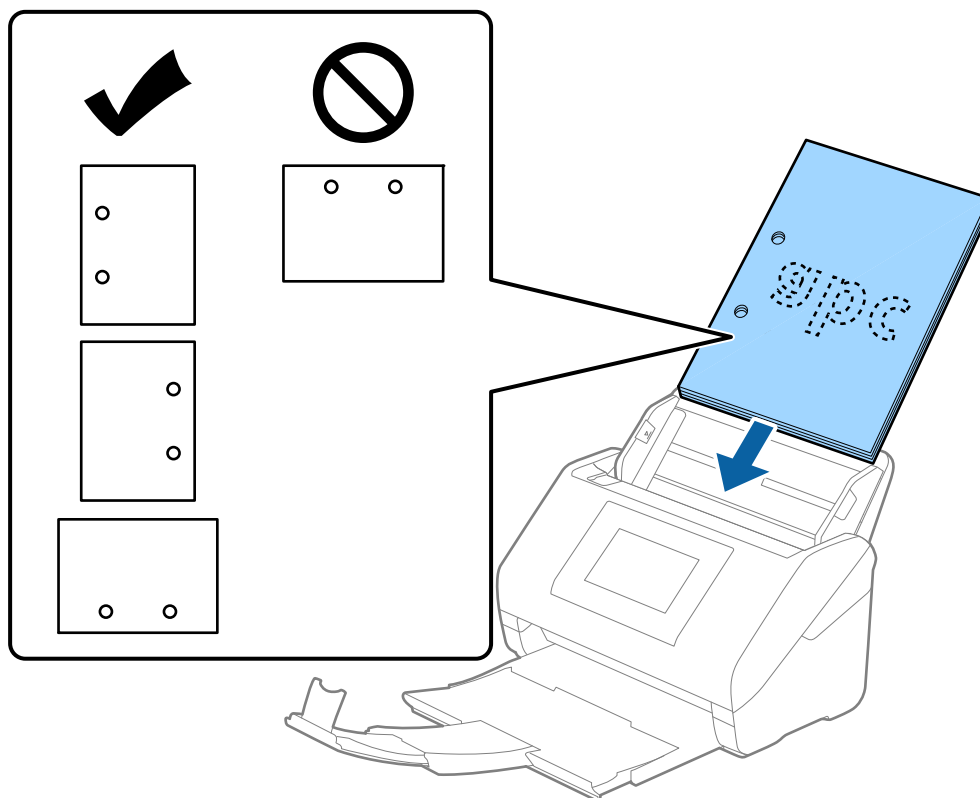

- ❑ Når du scanner tyndt papir med folder, der forårsager papirstop eller dobbelt indføring, kan du måske forbedre situationen ved at aktivere **Langsom**. For at gøre dette skal du vælge **Indstillinger > Scannerindstillinger > Langsom** på kontrolpanelet og indstille det til **Til** for at sænke indføringshastigheden.

## Langt papir

### Specifikationer for langt papir

Specifikationen for langt papir, som du kan lægge i scanneren.

**Bemærk:**

- ❑ *Langt papir henviser til originaler med en længde på 393,8 mm (15,5 tommer) eller mere.*
- ❑ *Ved scanning af langt papir reduceres scanningshastigheden.*

Størrelse	Tykkelse	Papirtype	Kapacitet
Maks. bredde: 215,9 mm (8,5 tommer) Maks. længde: 6.096,0 mm (240,0 tommer)*	50 til 130 g/m <sup>2</sup>	Almindeligt papir Skrivepapir Genbrugspapir	1 ark

## Maksimal længde for langt papir

Følgende viser den maksimale længde i henhold til scanningsopløsningen og scanningsmetoden.

Scanningsmetode	Scanningsopløsning	Maks. længde
<input type="checkbox"/> Scanning fra en computer <input type="checkbox"/> Scanning fra scannerens kontrolpanel ved hjælp af funktionen <b>Computer</b>	50 til 200 dpi	6.096,0 mm (240,0 tommer)
	201 til 300 dpi	5.461,0 mm (215,0 tommer)
	301 til 600 dpi	1.346,0 mm (53,0 tommer)
Scanning fra scannerens kontrolpanel ved hjælp af følgende funktioner: <input type="checkbox"/> <b>Netværksmappe/FTP</b> <input type="checkbox"/> <b>E-mail</b> <input type="checkbox"/> <b>Cloud</b> <input type="checkbox"/> <b>USB-drev</b> <input type="checkbox"/> <b>Scan til min e-mail*</b> <input type="checkbox"/> <b>Scan til Min mappe*</b>	200 dpi	914,4 mm (36,0 tommer)
	300 dpi	
	600 dpi	Langt papir understøttes ikke
Scanning fra scannerens kontrolpanel ved hjælp af funktionen <b>WSD</b>	100 dpi 300 dpi	Langt papir understøttes ikke
Scan med Epson Smart Panel	200 dpi 300 dpi 600 dpi	Langt papir understøttes ikke

\* Når Epson Print Admin/Epson Print Admin Serverless bruges

### Bemærk:

Du kan ikke scanne langt papir ved hjælp af Epson Smart Panel.

## Placering af langt papir

1. Skub udbakken ud.

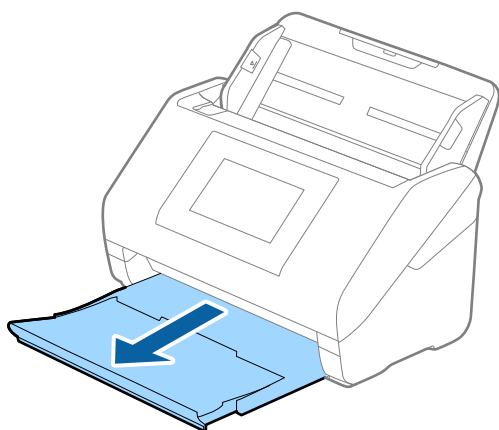

### Bemærk:

Træk ikke papirbakkeforlængerens ud og løft ikke stopperen.

2. Træk kantstyrene på indbakken helt ud.

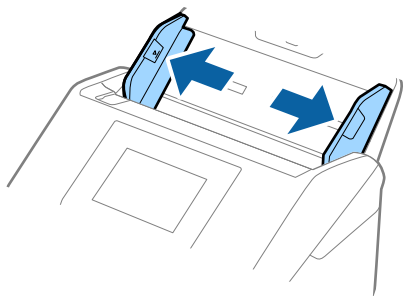

3. Ilæg originalen lige ind i indbakken med forsiden nedad og med topkanten vendt ind mod ADF. Skub originalen ind i ADF indtil den møder modstand.

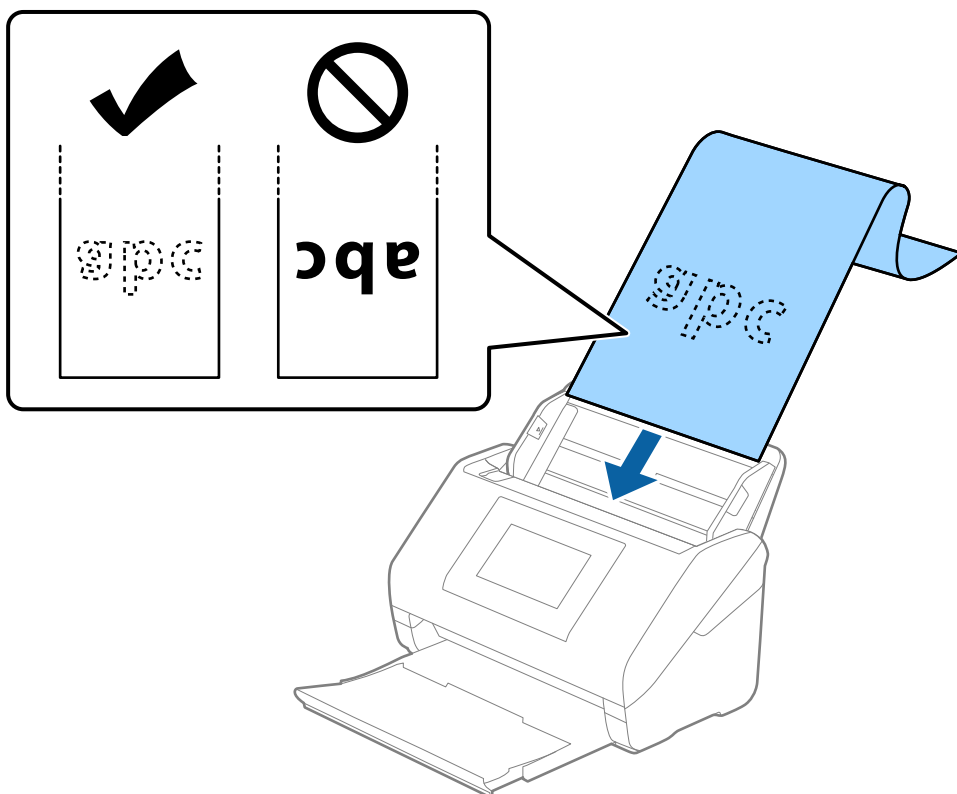

4. Juster kantstyrene så de passer med kanten på det lange papir og sørg for, at der ikke er noget mellemrum mellem kanten af papiret og kantstyrene. Ellers kan originalerne blive ført skævt ind.

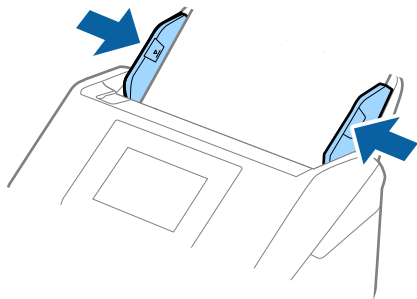

**Bemærk:**

- ❑ Se følgende for de maksimale længder afhængigt af situationen.

“Maksimal længde for langt papir” på side 43

- ❑ Du skal angive papirstørrelsen i vinduet Epson Scan 2.

Når du bruger Document Capture Pro, kan du åbne vinduet ved at trykke på knappen **Detaljerede indstillinger** på skærmen **Indstillinger for scanning**.

Der er tre måder at angive papirstørrelsen i vinduet Epson Scan 2.

Hvis papirlængden er 3.048 mm (120 tommer) eller mindre, kan du vælge **Aut. det. (langt papir)** for at registrere størrelsen automatisk.

Hvis papirlængden er mere end 3.048 mm (120 tommer), skal du vælge **Tilpas** og indtaste papirets størrelse. Hvis papirlængden er 5.461 mm (215 tommer) eller mindre, kan du bruge **Registrer papirlængde** i stedet for at indtaste papirhøjden. Hvis papiret er længere end 5.461 mm (215 tommer), skal du indtaste størrelsen på både papirets bredde og højde.

- ❑ Støt det lange papir, der hvor det går ind, så det ikke falder ud af ADF, og på den side, hvor det kommer ud, således at papiret, når det skubbes ud, ikke falder ned fra udbakken.

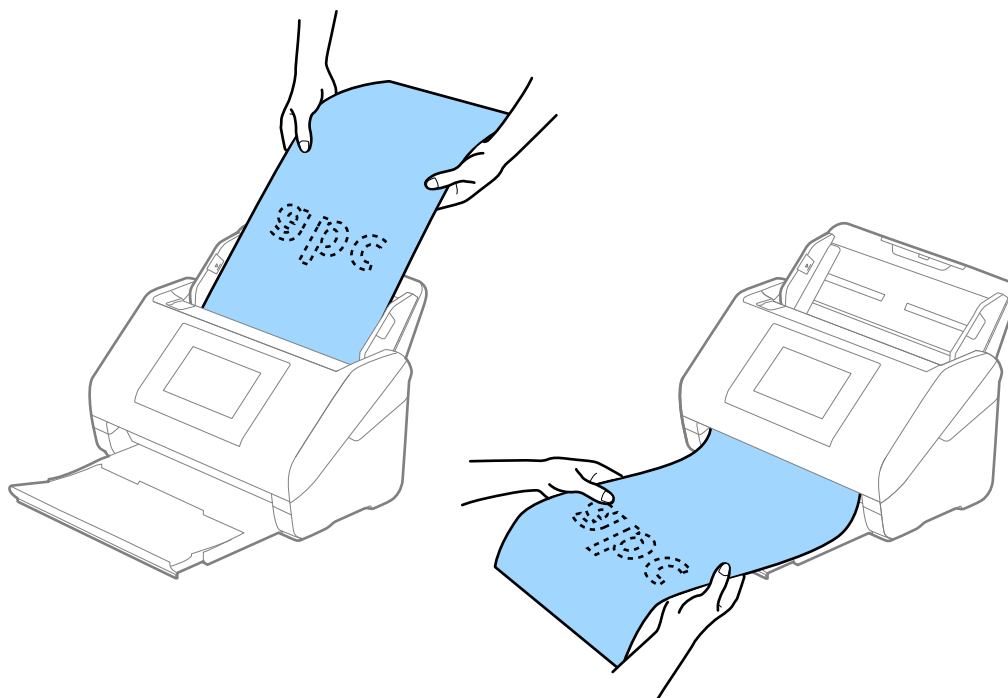

## Relaterede oplysninger

➔ “Nødvendige indstillinger for Specielle originaler i vinduet Epson Scan 2” på side 115

## Plastikkort

### Specifikationer for plastikkort

Specifikationen for plastikkort som du kan lægge i scanneren.

Størrelse	Korttype	Tykkelse	Kapacitet	Ilægningsretning
ISO7810 ID-1 Type 54,0×85,6 mm (2,1×3,3 tommer)	Med prægning	1,24 mm (0,05 tommer) eller mindre	1 kort	Horizontal (Liggende)
	Uden prægning	0,76 mm (0,03 tommer) til 1,1 mm (0,04 tommer)*	5 kort	
		Mindre en 0,76 mm (0,03 tommer)	5 kort	

\* Du kan kun scanne disse kort, når opløsningen er 300 dpi eller mindre, og du har deaktiveret tilstanden **Langsom**.

### Placering af plastikkort

1. Skub udbakken ud og hæv stopperen.

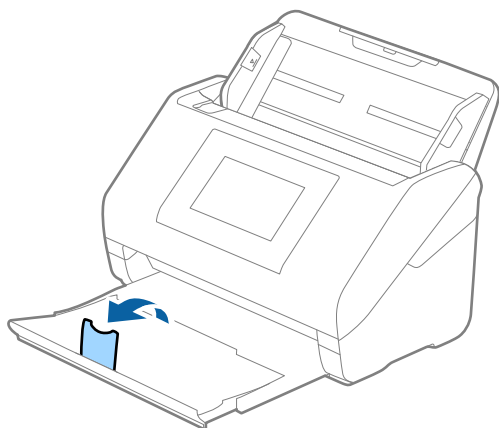



2. Træk kantstyrene på indbakken helt ud.

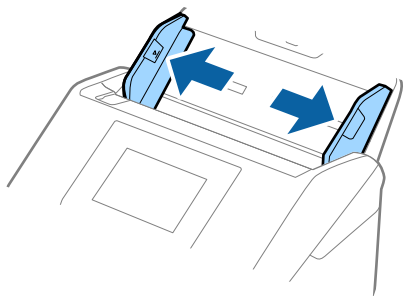

3. Ilæg plastikkortene i indbakken med forsiden nedad og med topkanten vendt ind mod ADF. Skub plastikkortene ind i ADF, indtil de møder modstand.

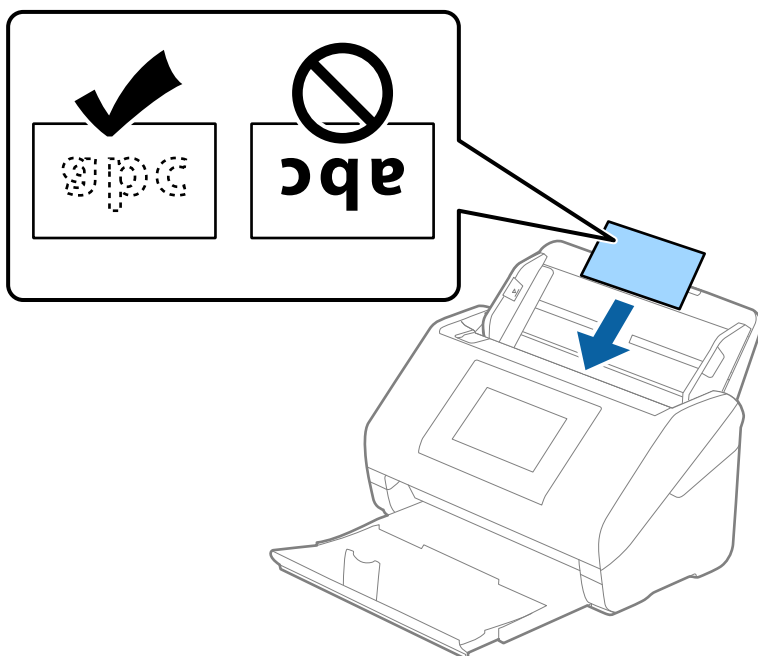

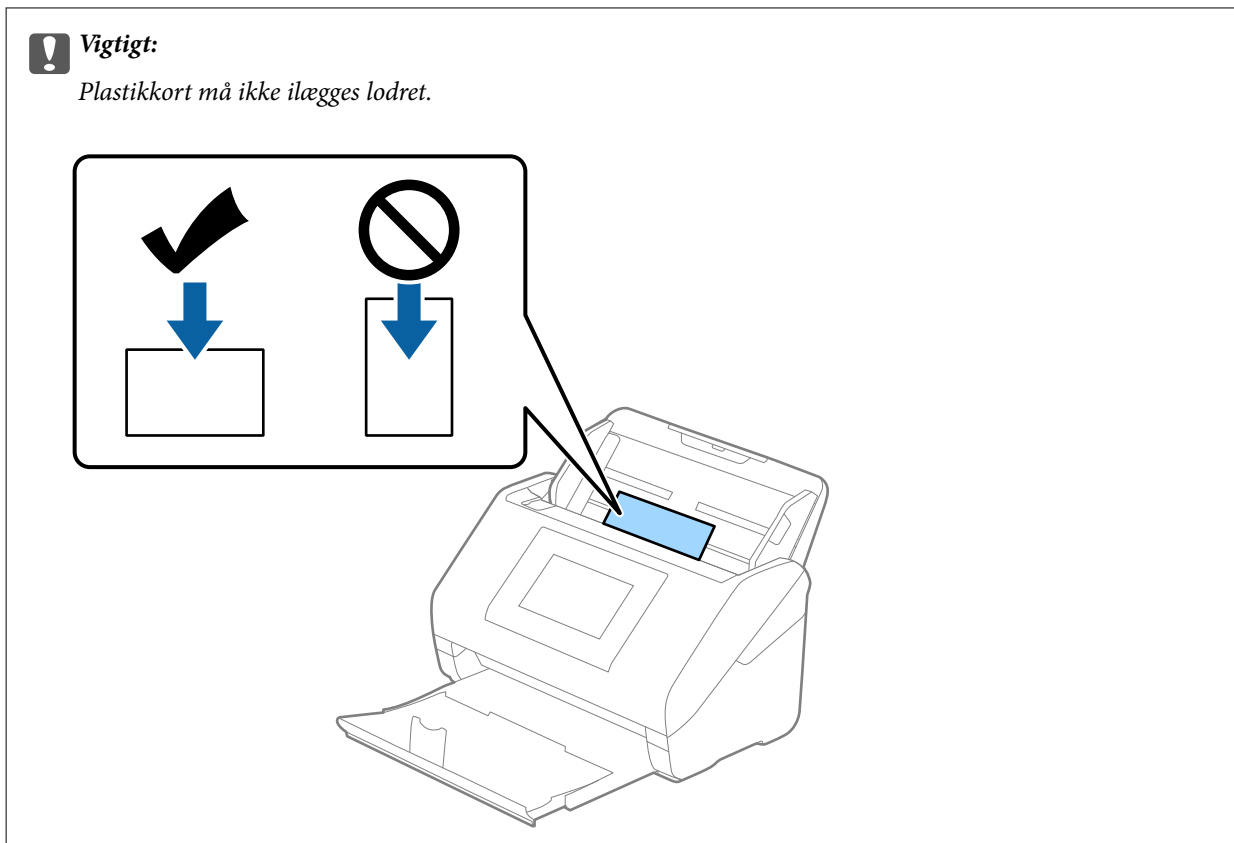

4. Skub kantstyrene ind så de passer med plastikkortenes kant.

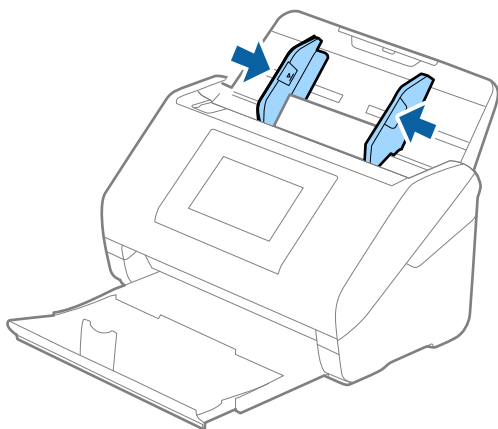

**Bemærk:**

For at scanne plastikkort skal du angive den relevante indstilling i vinduet Epson Scan 2.

Når du bruger Document Capture Pro, kan du åbne vinduet ved at trykke på knappen **Detaljerede indstillinger** på skærmen **Indstillinger for scanning**.

Vælg **Plastikkort** i **Dokumentstørrelse**, eller vælg **Fra** i **Detekter dobbeltfødnig** på fanen **Hovedindstillinger** i Epson Scan 2. Se Epson Scan 2 hjælp for detaljer.

Hvis **Detekter dobbeltfødnig** er aktiveret i vinduet Epson Scan 2, og der opstår en fejl med dobbelt indføring, skal du fjerne kortet fra ADF og derefter lægge det i igen. Tryk derefter på **DFDS-funktion** på kontrolpanelets skærm for at indstille det til **Til**, hvilket deaktiverer **Detekter dobbeltfødnig** for næste scanning, og scan derefter igen. **DFDS-funktion** (Spring registrer dobbelt indføring over) deaktiverer kun **Detekter dobbeltfødnig** for ét ark.

## Relaterede oplysninger

➔ [“Nødvendige indstillinger for Specielle originaler i vinduet Epson Scan 2” på side 115](#)

## Laminerede kort

### Specifikationer for laminerede kort

Specifikationen for laminerede kort som du kan lægge i scanneren.

Størrelse	Tykkelse	Kapacitet
120,0×150,0 mm (4,7×5,9 tommer) eller mindre	0,8 mm (0,03 tommer) eller mindre	1 kort

**Bemærk:**

*Du kan ikke scanne laminerede kort ved hjælp af Epson Smart Panel.*

### Placering af laminerede kort

1. Skub udbakken ud og hæv stopperen.

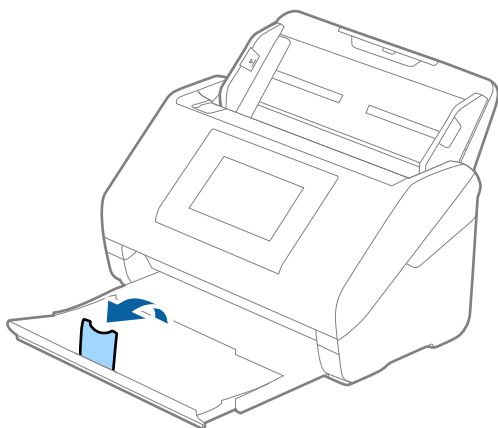

2. Træk kantstyrene på indbakken helt ud.

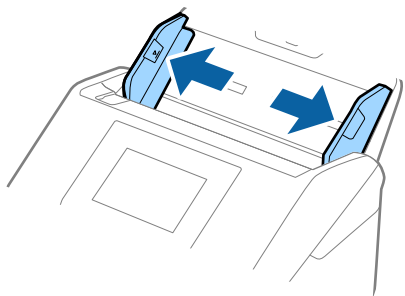

3. Ilæg de laminerede kort i indbakken med forsiden nedad og med topkanten vendt ind mod ADF. Skub de laminerede kort ind i ADF indtil de møder modstand.

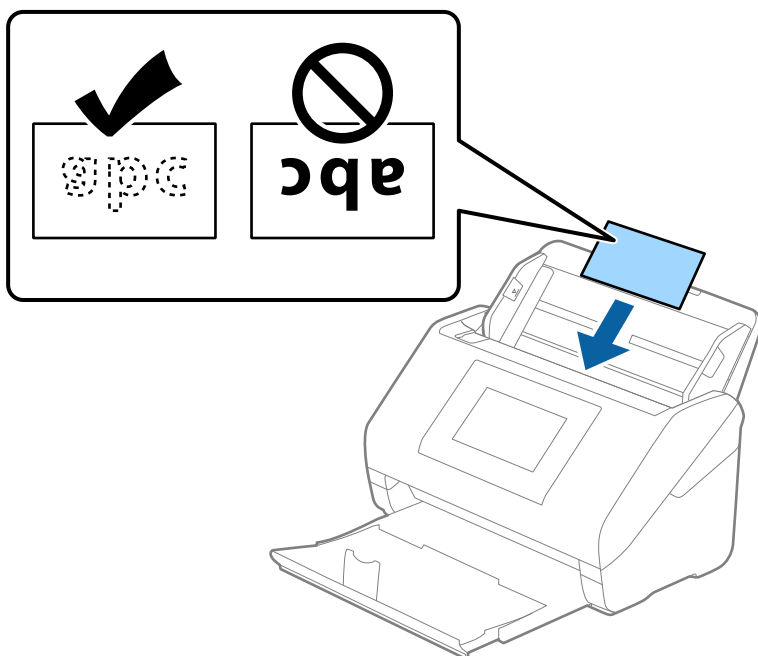

4. Skub kantstyrene ind så de passer med de laminerede korts kant.

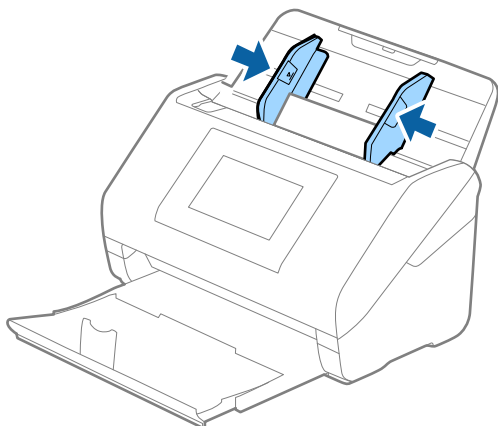

**Bemærk:**

For at scanne laminerede kort skal du angive den relevante indstilling i vinduet Epson Scan 2.

Når du bruger Document Capture Pro, kan du åbne vinduet ved at trykke på knappen **Detaljerede indstillinger** på skærmen **Indstillinger for scanning**.

- ❑ Hvis du vil øge nøjagtigheden af automatisk størrelsesregistrering, skal du vælge fanen **Hovedindstillinger > Dokumentstørrelse > Indstillinger > Scan lamineret kort**. Se Epson Scan 2 hjælp for detaljer.
- ❑ Vælg fanen **Hovedindstillinger > Detekter dobbeltfødnings > Fra**. Se Epson Scan 2 hjælp for detaljer.

Hvis **Detekter dobbeltfødnings** er aktiveret i vinduet Epson Scan 2, og der opstår en fejl med dobbelt indføring, skal du fjerne kortet fra ADF og derefter lægge det i igen. Tryk derefter på **DFDS-funktion** på kontrolpanelets skærm for at indstille det til **Til**, hvilket deaktiverer **Detekter dobbeltfødnings** for næste scanning, og scan derefter igen. **DFDS-funktion** (Spring registrer dobbelt indføring over) deaktiverer kun **Detekter dobbeltfødnings** for ét ark.

**Relaterede oplysninger**

➔ [“Nødvendige indstillinger for Specielle originaler i vinduet Epson Scan 2” på side 115](#)

## Store originaler

### Specifikationer for store originaler

Ved at bruge Bæreak, der sælges separat og ved at folde originalerne på midten, kan du scanne originaler større end A4-størrelse, såsom A3- eller B4-størrelser.

Størrelse	Tykkelse	Papirtype	Kapaciteten for Bæreak
Op til A3	0,3 mm (0,012") eller mindre (eksklusiv tykkelsen af Bæreak)	Almindeligt papir Skrivepapir Genbrugspapir	10 bæreak

## Placering af store originaler

1. Forlæng papirbakkeforlænger. Skub udbakken ud, træk udbakkeforlænger ud og løft derefter proppen.

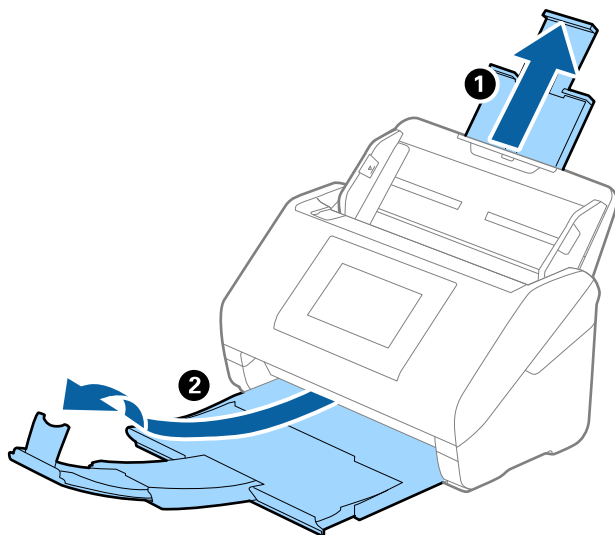

2. Træk kantstyrene på indbakken helt ud.

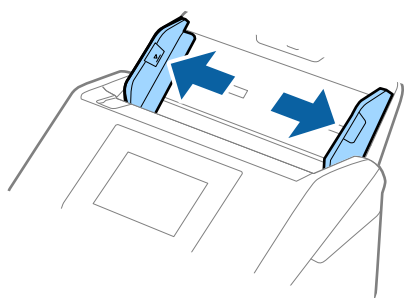

3. Placer Bæreark med illustrationen på forkanten vendt opad og placer originalen i bærearket, ved at folde den på midten, så den side, der skal scannes, vender udad med den højre side forrest.

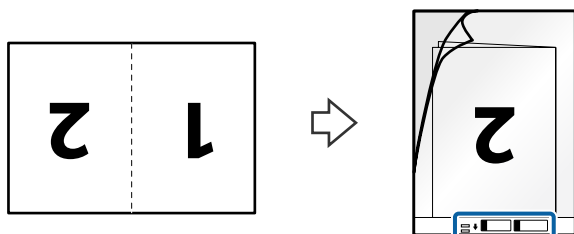

4. Ilæg Bæreak i papirbakken med den øverste kant (indbundet kant) vendt ind mod ADF. Sørg for, at siden med brugsanvisningen vender opad. Skub Bæreak ind i ADF indtil det møder modstand.

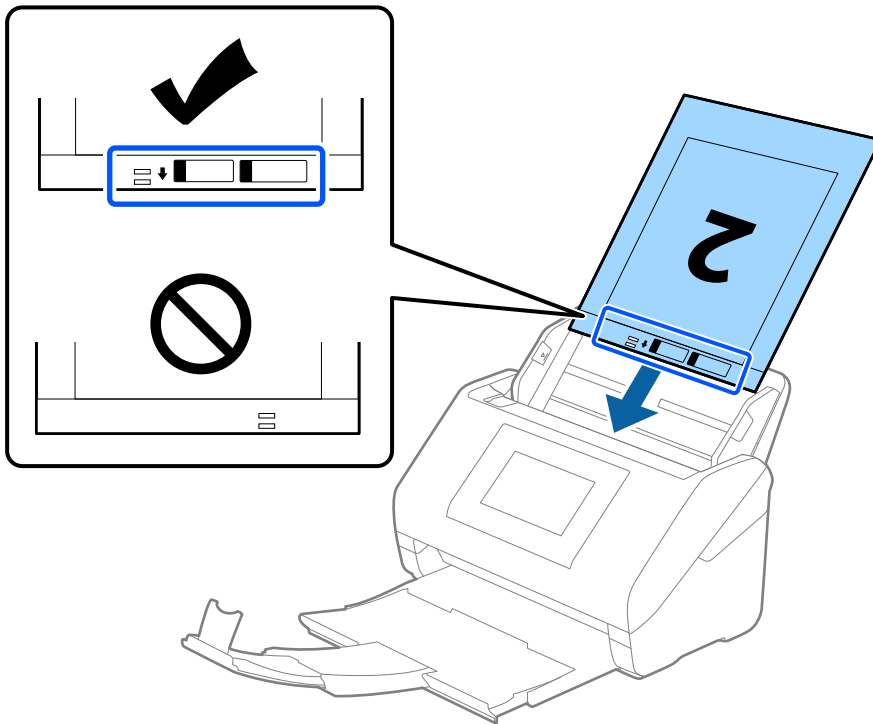

5. Skub kantstyrene, så de passer med kanten på Bæreak, og sørg for, at der ikke er noget mellemrum mellem Bæreak og kantstyrene. Ellers kan bæreaket blive ført skævt ind.

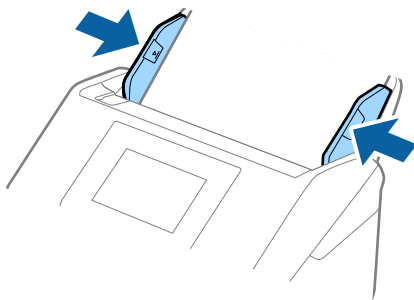

**Bemærk:**

- Du kan blive nødt til at stoppe med at bruge et Bæreark, der er ridset eller er blevet brugt mere end 3.000 gange.
- For at scanne begge størrelser og sætte dem sammen skal du angive den relevante indstilling i vinduet Epson Scan 2.  
Når du bruger Document Capture Pro, kan du åbne vinduet ved at trykke på knappen **Detaljerede indstillinger** på skærmen **Indstillinger for scanning**.  
Vælg **Dobbeltsidet** fra **Scanning af side**, og vælg **Venstre og højre** fra **Sammensatte billeder** i vinduet Epson Scan 2. Se Epson Scan 2 hjælp for detaljer.
- Når du scanner et Bæreark ved at vælge **Automatisk detektion** som **Dokumentstørrelse**-indstillingen, scannes billedet automatisk ved at anvende **Skævtstående papir** i indstillingen **Korriger dokumentskævhed**.
- Originalens forkant skal placeres mod indbindingsstykket på Bæreark, når du scanner en original, der er cirka 297 mm lang. Ellers kan længden af det scannede billede blive længere, end du havde tænkt dig, da scanneren scanner til slutningen af Bæreark, når du vælger **Automatisk detektion** som **Dokumentstørrelse** i vinduet Epson Scan 2.
- Brug kun det Bæreark der er beregnet til din scanner. Bæreark genkendes automatisk af scanneren, ved at registrere to små huller på forkanten. Hold hullerne rene og utildækkede.

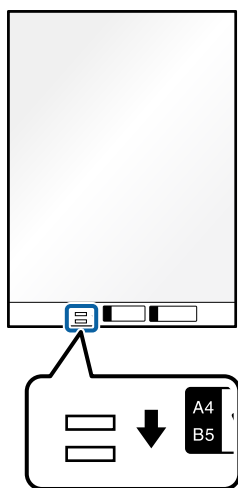

**Relaterede oplysninger**

- ➔ [“Koder til Bæreark” på side 37](#)
- ➔ [“Nødvendige indstillinger for Specielle originaler i vinduet Epson Scan 2” på side 115](#)

## Originaler med uregelmæssig form

### Specifikationer for originaler med uregelmæssig form

Ved at bruge Bæreark, der sælges separat, kan du scanne originaler, der er krøllede, bøje, meget tynde eller med uregelmæssig form.

Størrelse	Tykkelse	Kapaciteten for Bæreark
Op til A4	0,3 mm (0,012") eller mindre (eksklusiv tykkelsen af Bæreark)	10 ark



## Placering af originaler med uregelmæssig form

1. Forlæng papirbakkeforlænger. Skub udbakken ud, træk udbakkeforlænger ud og løft derefter proppen.

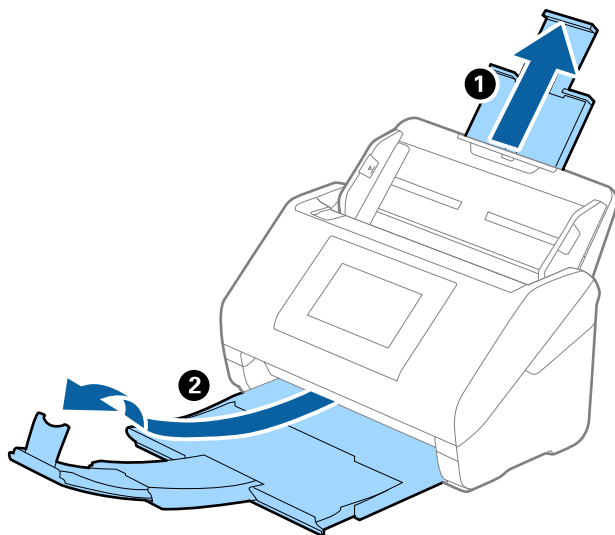

2. Træk kantstyrene på indbakken helt ud.

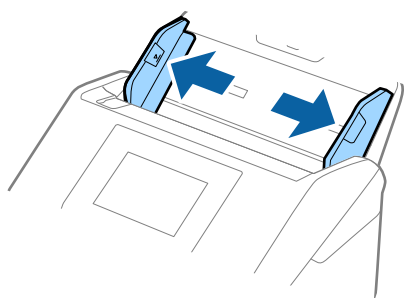

3. Placer Bæreak med illustrationen på forkanten vendt opad, og placer originalen i midten af Bæreak med den side, der skal scannes vendt nedad.

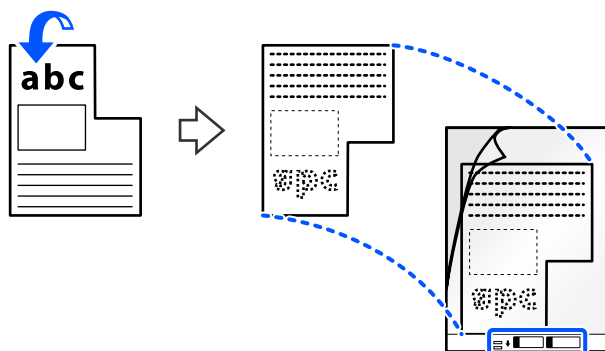

4. Ilæg Bæreak i papirbakken med den øverste kant (indbundet kant) vendt ind mod ADF. Sørg for, at siden med brugsanvisningen vender opad. Skub Bæreak ind i ADF indtil det møder modstand.

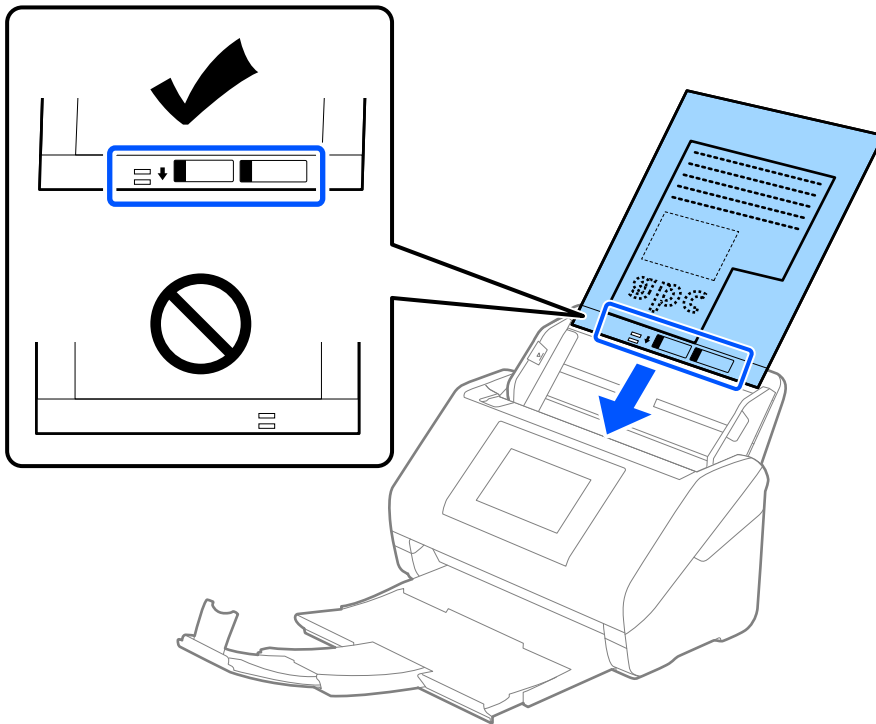

5. Skub kantstyrene, så de passer med kanten på Bæreak, og sørg for, at der ikke er noget mellemrum mellem Bæreak og kantstyrene. Ellers kan bæreaket blive ført skævt ind.

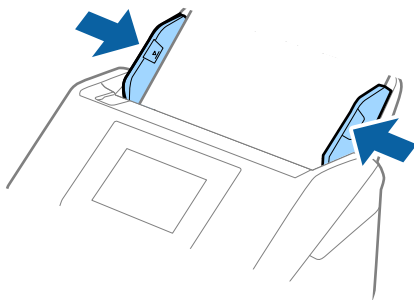

**Bemærk:**

- Du kan blive nødt til at stoppe med at bruge et Bæreark, der er ridset eller er blevet brugt mere end 3.000 gange.
- Hvis du ikke kan finde en passende størrelse til originalen, som du vil scanne, i listen **Dokumentstørrelse**, skal du vælge **Automatisk detektion**.  
Når du bruger Epson Scan 2, kan du også vælge **Tilpas** for at oprette et dokument i brugerdefineret størrelse.
- Når du scanner et Bæreark ved at vælge **Automatisk detektion** som **Dokumentstørrelse**-indstillingen, scannes billedet automatisk ved at anvende **Skævtstående papir** i indstillingen **Korriger dokumentskævhed**.
- Brug kun det Bæreark der er beregnet til din scanner. Bæreark genkendes automatisk af scanneren, ved at registrere to små huller på forkanten. Hold hullerne rene og utildækkede.

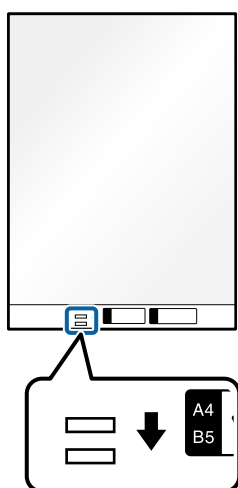

**Relaterede oplysninger**

- ➔ [“Koder til Bæreark” på side 37](#)
- ➔ [“Nødvendige indstillinger for Specielle originaler i vinduet Epson Scan 2” på side 115](#)

## Fotografier

### Specifikationer for fotografier

Ved at bruge Bæreark, der sælges separat, kan du scanne fotografier, uden at være bekymret over om de bliver beskadigede.

Størrelse	Tykkelse	Kapaciteten for Bæreark
Op til A4	0,3 mm (0,012") eller mindre (eksklusiv tykkelsen af Bæreark)	10 ark

## Placering af fotografier

1. Forlæng papirbakkeforlænger. Skub udbakken ud, træk udbakkeforlænger ud og løft derefter proppen.

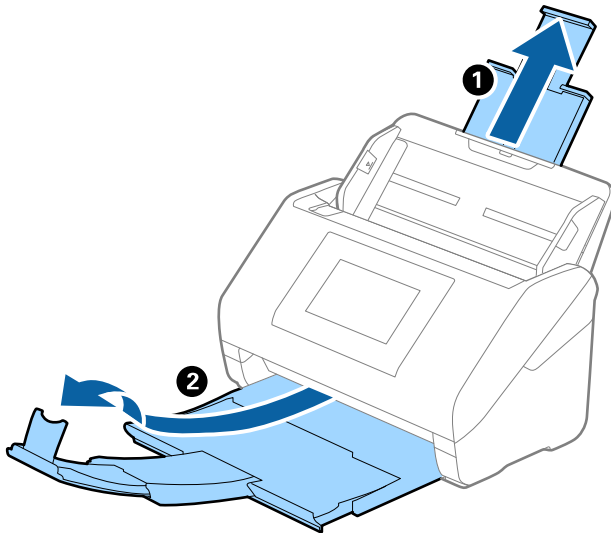

2. Træk kantstyrene på indbakken helt ud.

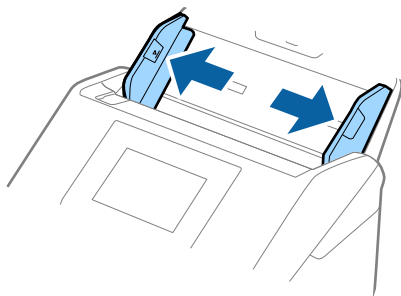

3. Placer Bæreark med illustrationen på forkanten vendt opad og placer fotografiet i midten af Bæreark med den side der skal scannes vendt nedad.

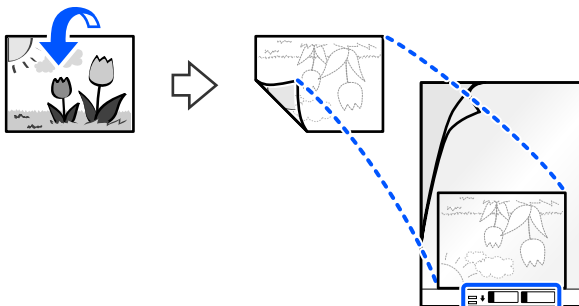

4. Ilæg Bæreak i papirbakken med den øverste kant (indbundet kant) vendt ind mod ADF. Sørg for, at siden med brugsanvisningen vender opad. Skub Bæreak ind i ADF indtil det møder modstand.

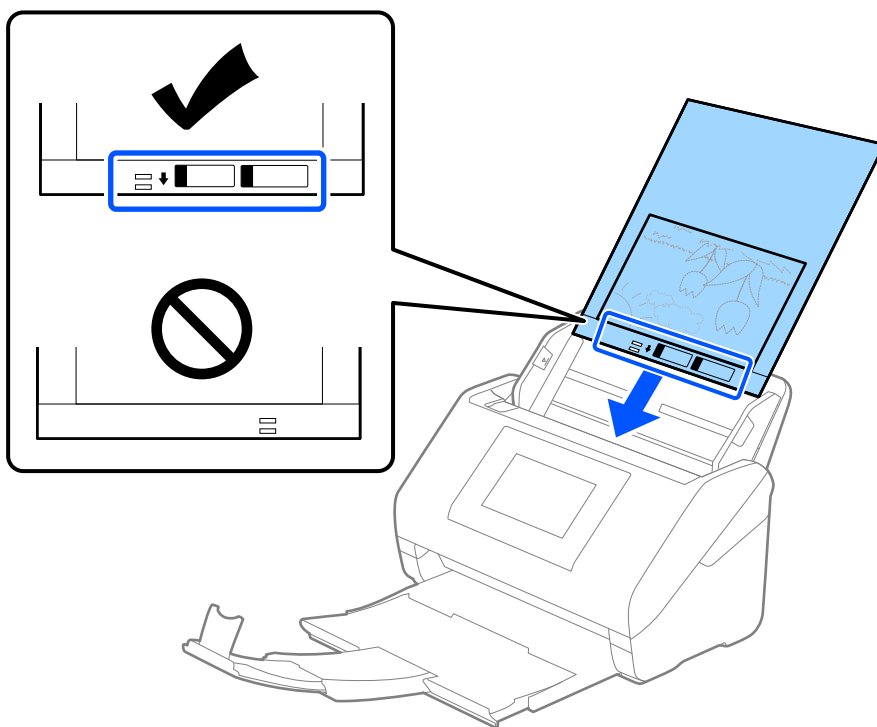

5. Skub kantstyrene, så de passer med kanten på Bæreak, og sørg for, at der ikke er noget mellemrum mellem Bæreak og kantstyrene. Ellers kan bæreaket blive ført skævt ind.

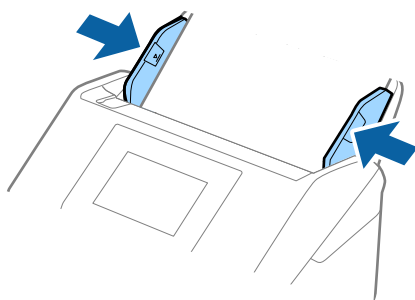

**Bemærk:**

- Du kan blive nødt til at stoppe med at bruge et Bæreak, der er ridset eller er blevet brugt mere end 3.000 gange.
- Hvis du ikke kan finde en passende størrelse til originalen, som du vil scanne, i listen **Dokumentstørrelse**, skal du vælge **Automatisk detektion**.  
Når du bruger Epson Scan 2, kan du også vælge **Tilpas** for at oprette et dokument i brugerdefineret størrelse.
- Når du scanner et Bæreak ved at vælge **Automatisk detektion** som **Dokumentstørrelse**-indstillingen, scannes billedet automatisk ved at anvende **Skævtstående papir** i indstillingen **Korriger dokumentskævhed**.
- Efterlad ikke fotografier inde i Bæreak i lang tid.
- Brug kun det Bæreak der er beregnet til din scanner. Bæreak genkendes automatisk af scanneren, ved at registrere to små huller på forkanten. Hold hullerne rene og utildækkede.

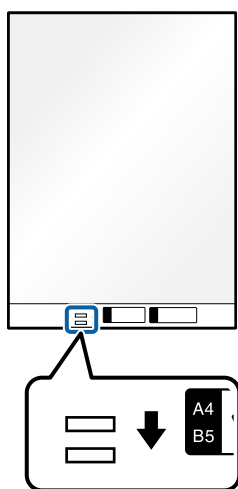

**Relaterede oplysninger**

- ➔ [“Koder til Bæreak” på side 37](#)
- ➔ [“Nødvendige indstillinger for Specielle originaler i vinduet Epson Scan 2” på side 115](#)

## Konvolutter

### Specifikationer for konvolutter

Specifikationen for konvolutter som du kan lægge i scanneren.

Størrelse	Mål	Tykkelse	Kapacitet
C6	114×162 mm (4,49×6,38") (standardstørrelse)	0,38 mm (0,015") eller mindre	10 konvolutter
DL	110×220 mm (4,33×8,66") (standardstørrelse)		

## Placering af konvolutter

1. Forlæng papirbakkeforlænger. Skub udbakken ud, træk udbakkeforlænger ud og løft derefter proppen.

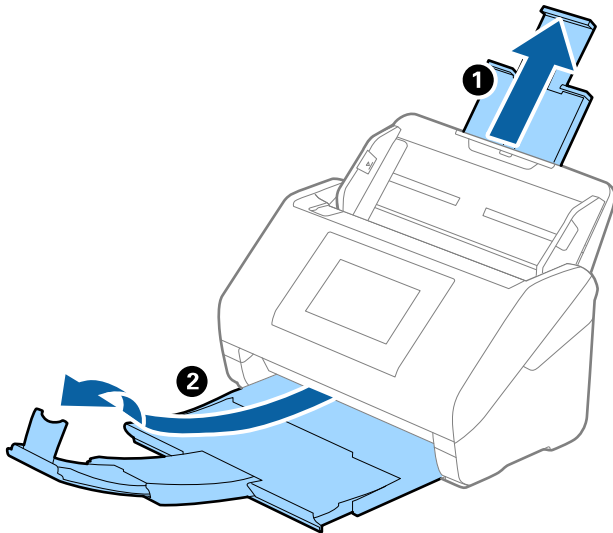

2. Træk kantstyrene på indbakken helt ud.

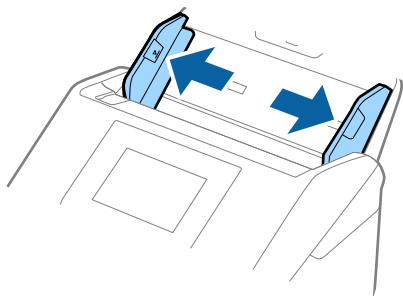

3. Læg konvolutterne i papirbakken nedad, og sørg for at den åbnede kant (fligsiden) af konvolutten vender til siden. For konvolutter med den åbnede kant (fligsiden) på den korteste side, kan du ilægge konvolutten med den åbnede kant (fligsiden) opad.

Skub konvolutterne ind i ADF indtil de møder modstand.

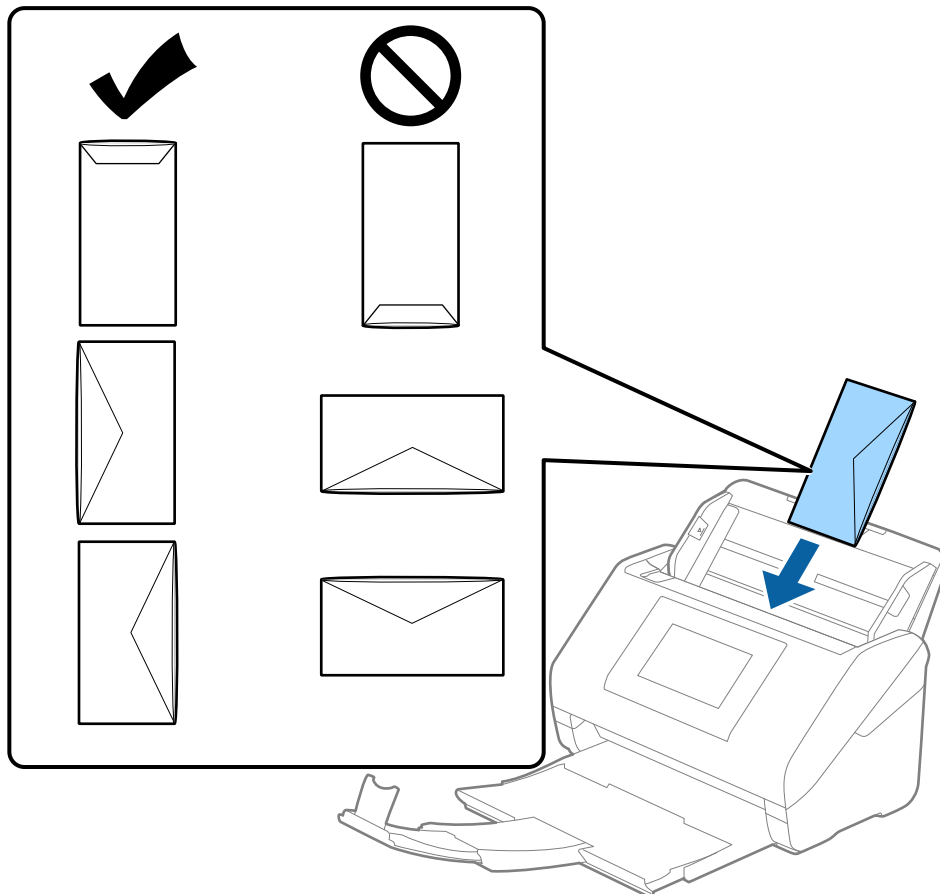

**Vigtigt:**

*Ilæg ikke konvolutter, hvorpå der er lim.*

**Bemærk:**

- Konvolutter, der ikke er åbnet ved at skære skarpt på fligkanten, kan ikke scannes korrekt.
- Konvolutter, der endnu ikke er blevet forsejlet, kan indlæses med fligen åben og opadvendt.



4. Skub kantstyrene så de passer med kanten på konvolutterne og sørg for, at der ikke er noget mellemrum mellem konvolutterne og kantstyrene. Ellers kan konvolutterne blive ført skævt ind.

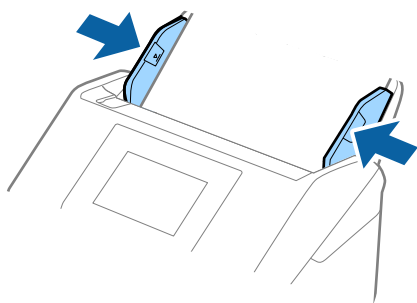

**Bemærk:**

- Vi anbefaler at vælge den passende rotationsvinkel eller **Auto** som indstillingen for **Roter** i applikationen.
- Når du vil scanne konvolutter, skal du indstille den relevante indstilling i vinduet Epson Scan 2.

Når du bruger Document Capture Pro, kan du åbne vinduet ved at trykke på knappen **Detaljerede indstillinger** på skærmen **Indstillinger for scanning**.

Vælg fanen **Hovedindstillinger** > **Detekter dobbeltføding** > **Fra**. Se Epson Scan 2 hjælp for detaljer.

**Detekter dobbeltføding** er aktiveret i vinduet Epson Scan 2, og der opstår en fejl med dobbelt indføring, skal du fjerne konvolutterne fra ADF og derefter lægge den i igen. Tryk derefter på **DFDS-funktion** på kontrolpanelets skærm for at indstille det til **Til**, hvilket deaktiverer **Detekter dobbeltføding** for næste scanning, og scan derefter igen. **DFDS-funktion** (Spring registrer dobbelt indføring over) deaktiverer kun **Detekter dobbeltføding** for ét ark.

**Relaterede oplysninger**

➔ [“Nødvendige indstillinger for Specielle originaler i vinduet Epson Scan 2” på side 115](#)

## Blanding af originaler

### Specifikationer for originaler der er en blanding af forskellige størrelser

Du kan ilægge en blanding af originaler fra 50,8×50,8 mm (2,0×2,0 tommer) til A4 (eller Letter)-størrelse. Du kan også ilægge en blanding af papirtyper og -tykkelser.

Du kan forbedre justeringen af udskubbede originaler ved at bruge den valgfrie medfølgende Paper Alignment Plate.

**!** **Vigtigt:**

- Når du placerer og scanner originaler, der har forskellige størrelser, kan originaler blive indført på skrå, fordi ikke alle originaler understøttes af kantstyrene.
- Originaler kan sidde fast eller indført skævt, hvis du ilægger forskellige typer eller meget forskellige størrelser af originaler, som i de følgende tilfælde.

· Tyndt papir og tykt papir

· A4-papir og papir i kortstørrelse

Hvis originaler bliver indført skævt, skal du kontrollere, om det scannede billede er tilgængeligt eller ej.

**Bemærk:**

- ❑ Hvis originalerne sidder fast eller ikke er korrekt indført, kan det forbedre indføringen, hvis du aktiverer **Langsom**.
- ❑ Alternativt kan du scanne originaler af forskellige papirstørrelser og -typer, ved at ilægge dem en ad gangen med **Automatisk indføringstilstand**.

**Relaterede oplysninger**

- ➔ [“Koder til Paper Alignment Plate” på side 38](#)

## Placering af en blanding af originaler med forskellige størrelser

1. Forlæng papirbakkeforlænger. Skub udbakken ud, træk udbakkeforlænger ud og løft derefter proppen.

**Bemærk:**

Hvis der er nogen tykke originaler, skal du tage udbakken ud, for at undgå at de tykke originaler banker ind i udbakken og falder ud, og lad være med at bruge den til at stable originalerne, der skubbes ud.

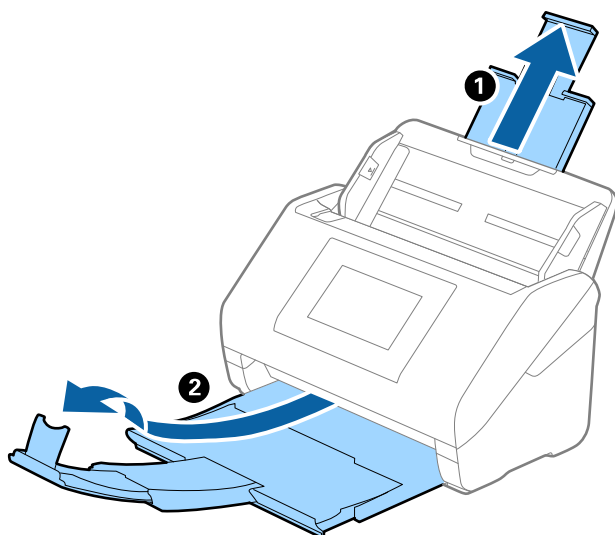

2. Træk kantstyrene på indbakken helt ud.

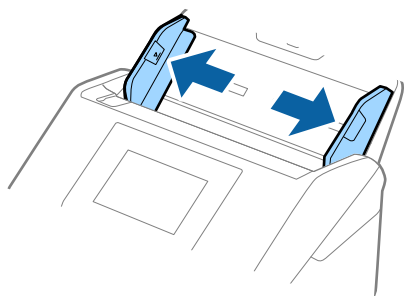

3. Ilæg originalerne i midten af indbakken i stigende orden efter papirstørrelse med den bredeste bagerst og den smalleste forrest.



**Vigtigt:**

Kontroller følgende punkter, når du indstiller forskellige størrelser af originaler.

- Skub originalerne med deres forkant justeret, indtil de møder modstand i ADF.
- Placer originalerne midt på papirbakken. Se efter ▲-mærket på scanneren for vejledning.
- Placer originalerne lige.

Ellers kan originalerne blive ført skævt ind eller forårsage papirstop.

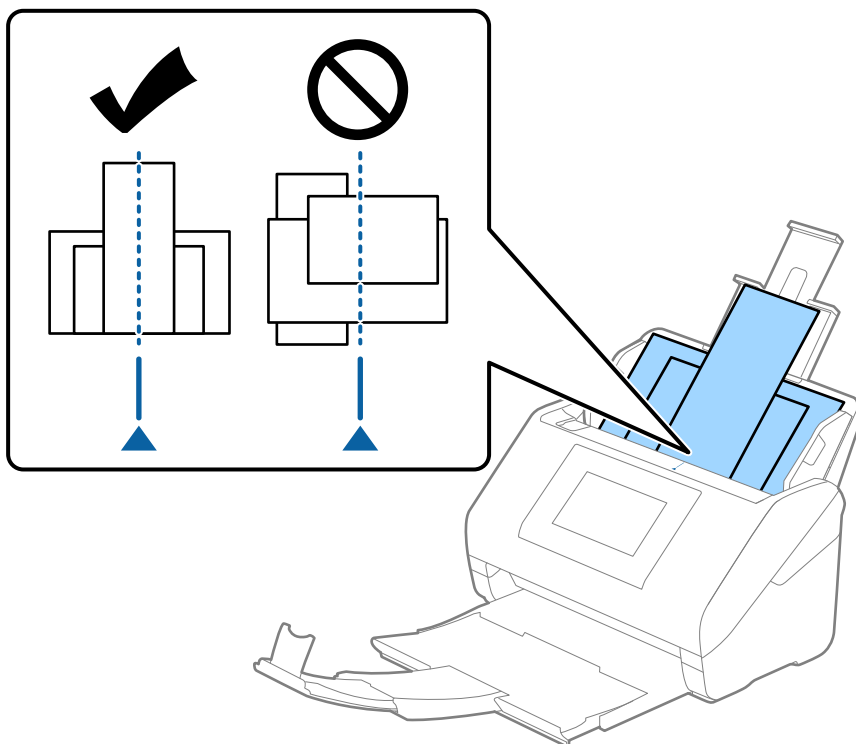

**Bemærk:**

Ilæg originalerne i papirbakken med forsiden nedad, og forskyd topkanterne en smule i en vinkel vendt ind mod ADF.

4. Skub kantstyrene ind så de passer med kanterne på den bredeste original.

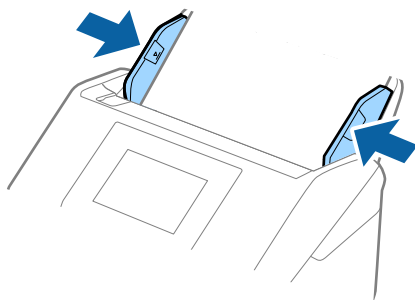

**Relaterede oplysninger**

➔ [“Scanning i Automatisk indføringstilstand” på side 119](#)

---

# Scanning

Scanning ved hjælp af scannerens kontrolpanelet. . . . .	78
Scanning ved hjælp af indstillingerne for Forindst.. . . .	98
Scanning fra en computer. . . . .	98
Indstilling af et job. . . . .	117
Scanning i Automatisk indføringstilstand. . . . .	119
Scanning fra en smartenhed. . . . .	121

## Scanning ved hjælp af scannerens kontrolpanelet

##Du kan gemme scannede billeder fra scannerens kontrolpanel til følgende destinationer.

### Computer

Du kan gemme det scannede billede på en computer, der er sluttet til scanneren.

### Netværksmappe/FTP

Du kan gemme det scannede billede i en forudkonfigureret netværksmappe.

### E-mail

Du kan sende det scannede billede via e-mail direkte fra scanneren via en forudkonfigureret e-mailserver.

### Cloud

Du kan sende det scannede billede direkte til skytjenester, der er registreret på forhånd.

### USB-drev

Du kan gemme det scannede billede direkte på en USB-drev, som er tilsluttet scanneren.

### WSD

Du kan gemme det scannede billede på en computer, der er sluttet til scanneren med WSD-funktionen.

### Relaterede oplysninger

- ➔ [“Scanning af originaler til en computer” på side 78](#)
- ➔ [“Scanning til en netværksmappe” på side 79](#)
- ➔ [“Scanning af originaler til en e-mail” på side 84](#)
- ➔ [“Scanning til skyen” på side 88](#)
- ➔ [“Scanning til et USB-drev” på side 92](#)
- ➔ [“Scanning med WSD” på side 96](#)

## Scanning af originaler til en computer

Du kan scanne originaler fra kontrolpanelet ved hjælp af job, der er oprettet i Document Capture Pro (Windows)/ Document Capture (Mac OS).

### Bemærk:

- Før du scanner, skal du installere Document Capture Pro/Document Capture på din computer, oprette jobbet og derefter tildele jobbet på kontrolpanelet. Der er et forudindstillet job, der gemmer scannede billeder som PDF.
- Før du scanner, skal du sørge for, at scanneren er tilsluttet computeren korrekt.

1. Placer originalerne.
2. Vælg **Computer** på startskærmen på scannerens kontrolpanel.
3. Hvis skærmen **Vælg computer** vises, skal du vælge computeren.

### Bemærk:

Scannerens kontrolpanel viser op til 111 computere, hvorpå Document Capture Pro er installeret.

4. Hvis skærmen **Vælg job** vises, skal du vælge jobbet.

**Bemærk:**

Hvis du kun har angivet et job, behøver du ikke at vælge jobbet. Gå videre til det næste trin.

5. Bekræft computeren og det job, du har valgt.

**Bemærk:**

Vælg ★ for at gemme dine indstillinger som en fast indstilling.

6. Tryk på ⬠.

Document Capture Pro starter automatisk på din computer, og scanning starter.

### Relaterede oplysninger

- ➔ “Indstilling af et job” på side 117
- ➔ “Oprettelse af et job og tildeling af et job til kontrolpanelet (Windows)” på side 118
- ➔ “Tildeling af et job til kontrolpanelet (Mac OS)” på side 119

## Scanning til en netværksmappe

Du kan gemme det scannede billede i en angivet mappe på et netværk. Du kan angive mappen ved at indtaste mappestien direkte, men det kan være nemmere at registrere mappeoplysningerne på listen over kontaktpersoner først.

Før scanningen skal du indstille en netværksmappe eller en FTP-server.

**Bemærk:**

- Sørg for, at indstillingerne for scannerens **Dato/tid** og **Tidsforskel** er korrekte. Vælg **Indstillinger > Grundindstillinger > Dato/tid-indstillinger** på kontrolpanelet.
- Du kan kontrollere destinationen før scanning. Vælg **Indstillinger > Scannerindstillinger**, og aktiver derefter **Bekræft modtager**.

1. Placer originalerne.
2. Vælg **Netværksmappe/FTP** på startskærmen på scannerens kontrolpanel.
3. Angiv mappen.

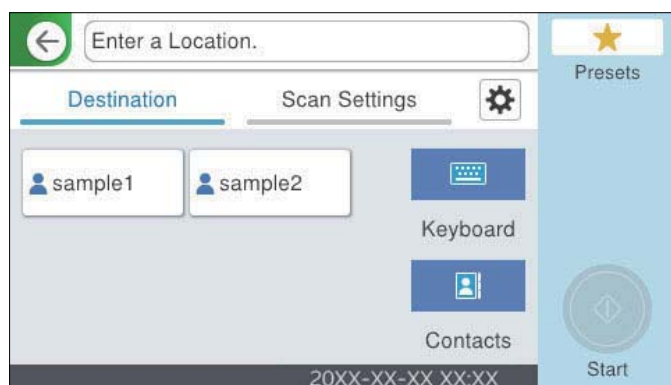

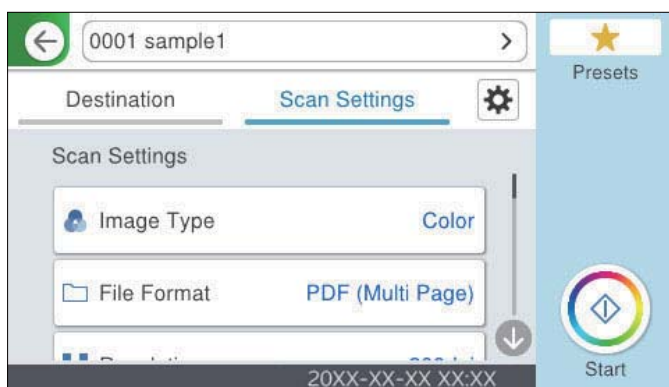

- Sådan vælger du hyppigt anvendte adresser: vælg ikonerne, som vises på skærmen.

- Sådan indtaster du mappestien direkte: vælg **Tastatur**. Vælg **Komm.tilstand**, og indtast derefter mappestien som **Placering (påkrævet)**. Indstil de andre elementer efter behov.
  - Sådan vælger du fra listen over kontaktpersoner: vælg **Kontaktpers.**, vælg en kontakt, og vælg derefter **Luk**. Du kan søge efter en mappe fra listen over kontakter. Indtast søgeordet i feltet øverst på skærmen.
4. Vælg **scanningsindstill.**, kontroller indstillingerne såsom formatet for lagring, og skift dem derefter om nødvendigt.



**Bemærk:**

Vælg  for at gemme dine indstillinger som en fast indstilling.

5. Vælg , kontroller **Scannerindstillinger**, og skift dem efter behov. Du kan skifte indstillinger såsom **Langsom** eller **DFDS-funktion**.
6. Tryk på .

**Relaterede oplysninger**

➔ [“Oprettelse af en netværksmappe” på side 127](#)

## Indstillinger for destinationsmenu til scanning til en mappe

Tastatur:

Åbn **Rediger placer.** skærmen. Indtast mappestien og indstil hvert element på skærmen.

- Komm.tilstand

Vælg kommunikationstilstand fra mappen.



Placering (påkrævet)

Vælg mappestien for det sted, det scannede billede skal gemmes. Indtast mappestien i følgende format.

Når du bruger SMB: \\værtsnavn\mappenavn

Når du bruger FTP: ftp://værtsnavn/mappenavn

Når du bruger FTPS: ftps://værtsnavn/mappenavn

Når du bruger WebDAV (HTTP)\*: http://værtsnavn/mappenavn

Når du bruger WebDAV (HTTPS)\*: https://værtsnavn/mappenavn

\* SharePoint Online understøttes ikke, når der scannes til **Netværksmappe/FTP** fra scannerens kontrolpanel.

Hvis du vil gemme det scannede billede til SharePoint Online, skal du bruge Document Capture Pro, efter du har installeret SharePoint Online Connector. Se manualen til Document Capture Pro for nærmere oplysninger.

<https://support.epson.net/dcp/>

Brugernavn

Angiv et brugernavn for at logge på den valgte mappe.

Adgangskode

Indtast en adgangskode, der svarer til brugernavnet.

Forbindelsestilstand

Vælg forbindelsestilstand fra mappen.

Portnummer

Indtast et portnummer for mappen.

Proxyserver-indstill.:

Vælg, om du vil bruge en proxyserver.

Kontaktpers.:

Vælg en mappe, som det scannede billede skal gemmes i, fra listen over kontaktpersoner.

## Scanningsmenuindstillinger for scanning til en mappe

**Bemærk:**

*Emnerne er muligvis ikke tilgængelige, afhængigt af andre indstillinger, du har foretaget.*

Billedtype:

Vælg farven på outputbilledet.

Når du vælger følgende, registrerer scanneren automatisk farven på originalerne og gemmer billederne ved hjælp af de registrerede farver.

Farve/Gråskala/Sort-hvid

Konverterer det scannede billede til 24-bit farve, 8-bit grå eller sort/hvid (binær sort/hvid). Når dette er valgt, skal du indstille følsomheden for at afgøre, om originalen er gråtonet eller sort/hvid, når der scannes en original, der ikke er i farve.

Farve/Gråtoneskala:

Konverterer det scannede billede til 24-bit farve eller 8-bit grå.

Farve/Sort/hvid:

Konverterer det scannede billede til 24-bit farve eller sort/hvid (binær sort/hvid).

De tilgængelige billedtyper kan variere afhængigt af det Filformat, du har valgt. Se til følgende for yderligere oplysninger.

[“Kombinationer til tilgængelige Filformat og Billedtype” på side 96](#)

Filformat:

Vælg det format, det scannede billede skal gemmes i.

Når du vil gemme som PDF, PDF/A eller TIFF, skal du vælge om, du vil gemme alle originaler som en fil (flersidet) eller hver original separat (enkelt side).

Kompres.forh.:

Vælg, hvor meget det scannede billede skal komprimeres.

PDF-indstillinger:

Når du har valgt PDF som det format, dokumentet skal gemmes i, kan du bruge disse indstillinger til at beskytte PDF-filerne.

For at oprette en PDF-fil, hvortil der kræves en adgangskode, når den åbnes, skal du indstille Adgangskode til åbning af dokument. For at oprette en PDF-fil, hvortil der kræves en adgangskode, når den udskrives eller redigeres, skal du indstille Adgangskode for tillad..

Opløsning:

Vælg scanningsopløsningen.

Scanningsside:

Vælg den side af originalen, du vil scanne.

Indbinding (original):

Vælg indbindingspositionen for originalen.

Oprindelig størrelse:

Vælg størrelsen på den original, du placerede.

Beskær margener til størrelsen "Auto":

Juster beskæringsområdet, når du vælger **Automatisk registrering**.

Scan lamineret kort:

Ved laminerede originaler scannes også de gennemsigtige områder omkring kanterne.

**Bemærk:**

*Du kan muligvis ikke opnå den passende effekt, afhængig af originalen.*

Drej:

Roter det scannede billede med uret. Vælg rotationsvinklen afhængigt af den original, du vil scanne.

Tæthed:

Vælg kontrasten af det scannede billede.

Fjern baggrund:

Fjern baggrundsfarven på originalerne fra det scannede billede.

For at bruge denne funktion, skal originalernes baggrundsfarve være den lyseste farve i originalerne, og bør være ensartet. Denne funktion er ikke anvendt korrekt, hvis der er mønstre i baggrunden, eller der er tekst eller illustrationer, der har en lysere farve end baggrunden.

#### Tekstforbedring:

Du kan gøre slørede bogstaver i originalen klare og skarpe. Du kan også nedsætte offset eller ujævnheder af baggrunden.

Fremhæv lyse bogstaver / Fjern baggrund:

Du kan indstille korrektionsniveauet mellem tekst og baggrund. Når du flytter skyderen tættere på **Fremhæv lyse bogstaver**, fremhæves lyse bogstaver i det scannede billede. Når du flytter skyderen tættere på **Fjern baggrund**, fjernes baggrundsfarven, mønsteret, krøllerne eller forskydningen i det scannede billede.

Fjern prikstøj:

Du kan fjerne sorte prikker i baggrunden af originalen, der ikke kan fjernes ved at lysne baggrunden. Du kan tilpasse niveauet for effekten.

**Bemærk:**

*Når du vælger denne funktion, kan den også fjerne små prikker såvel som de sorte prikker i baggrunden.*

#### Fjern skygge:

Fjern skygger på originalen, der vises i det scannede billede.

Ramme:

Fjern skygger på kanten af originalen.

#### Korriger dokumentskævhed:

Korriger skævheden i det valgte billede.

Denne funktion er muligvis ikke i stand til at rette dokumenter, der har været meget skæve.

#### Spring blanke sider over:

Hvis der er blanke sider i originalerne, skal de springes over.

Hvis resultatet ikke er som forventet, skal registreringsniveauet justeret.

**Bemærk:**

*Systemet har muligvis registreret nogle sider som blanke og har derfor sprunget over dem.*

*Denne funktion kan ikke bruges til scanning af dobbeltsidede originaler, der er sat sammen.*

#### Automatisk indføringstilstand:

Indstil Automatisk indføringstilstand. Denne funktion giver dig mulighed for at fortsætte scanningen automatisk, når originalerne er scannet. Denne funktion er nyttig, når du scanner forskellige størrelser eller typer af originaler en efter en.

Juster kantstyrene på scanneren, før du placerer hver original.

Til (fuldautomatisk): start scanning, når en original er indstillet, mens meddelelsen til bekræftelse fortsættelse vises.

Til (semiautomatisk): start scanning, når knappen **Start scanning** er trykket ned, mens meddelelsen til bekræftelse fortsættelse vises.

#### Registrer dobbelt indføring:

Vis en advarsel, når flere originaler fødes på samme tid.

- Ultralydssensor: registrering af dobbelt indføring ud fra en ultrasonisk sensor. Du kan angive detekteringsfarven.
- Længde: registrering af dobbelt indføring ud fra længden. Hvis længden af den næste scannede original er forskellig fra den første, anses dette som en dobbeltindføring. Du kan angive forskellen i længden for detektering.

Filnavn:

- Præfiks til filnavn:  
Indtast et præfiks til billedernes navne med alfanumeriske tegn og symboler.
- Tilføj dato:  
Tilføj dato til filnavnet.
- Tilføj tid:  
Tilføj tidspunkt til filnavnet.

Slet alle indst.

Nulstiller scanningsindstillingerne til standardindstillingerne.

## Scanning af originaler til en e-mail

Du kan sende det scannede billede via e-mail direkte fra scanneren. Før scanningen skal du konfigurere e-mailserveren.

Du kan angive e-mailadressen ved at indtaste den direkte, men det kan være nemmere at registrere e-mailadressen på listen over kontaktpersoner først.

**Bemærk:**

- Sørg for, at indstillingerne for scannerens **Dato/tid** og **Tidsforskel** er korrekte. Vælg **Indstillinger** > **Grundindstillinger** > **Dato/tid-indstillinger** på kontrolpanelet.
- Du kan kontrollere destinationen før scanning. Vælg **Indstillinger** > **Scannerindstillinger**, og aktiver derefter **Bekræft modtager**.

1. Placer originalerne.
2. Vælg **E-mail** på startskærmen på scannerens kontrolpanel.
3. Angiv destinationen.



- Sådan vælger du hyppigt anvendte adresser: vælg ikonerne, som vises på skærmen.

- Sådan indtaster du e-mailadressen manuelt: vælg **Tastatur**, indtaste e-mailadressen, og vælg derefter **OK**.
- Sådan vælger du fra listen over kontaktpersoner: vælg **Kontaktpers.**, vælg en kontakt eller gruppe, og vælg derefter **Luk**.  
Du kan søge efter en kontakt fra listen over kontakter. Indtast søgeordet i feltet øverst på skærmen.
- Sådan vælger du fra listen over historik: vælg **Historik**, vælg en kontakt, og vælg derefter **Luk**.

**Bemærk:**

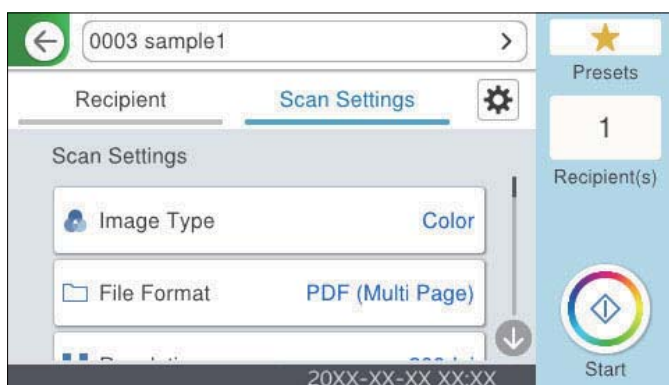

- Det antal modtagere, du har valgt, vises i højre side af skærmen. Du kan sende e-mails til op til 10 adresser og grupper.  
Hvis grupper er inkluderet i modtagere, kan du vælge op til 200 individuelle adresser i alt, idet adresser i grupperne tages i betragtning.*
- Vælg adressefeltet øverst på skærmen for at få vist listen over udvalgte adresser.*

4. Vælg **scanningsindstill.**, kontroller indstillingerne såsom formatet for lagring, og skift dem derefter om nødvendigt.



**Bemærk:**

Vælg  for at gemme dine indstillinger som en fast indstilling.

5. Vælg , kontroller **Scannerindstillinger**, og skift dem efter behov.  
Du kan skifte indstillinger såsom **Langsom** eller **DFDS-funktion**.
6. Tryk på .

**Relaterede oplysninger**

➔ [“Registrering af en e-mailserver” på side 124](#)

## Scanningsmenuindstillinger for scanning til en e-mail

**Bemærk:**

Emnerne er muligvis ikke tilgængelige, afhængigt af andre indstillinger, du har foretaget.

**Billedtype:**

Vælg farven på outputbilledet.

Når du vælger følgende, registrerer scanneren automatisk farven på originalerne og gemmer billederne ved hjælp af de registrerede farver.

Farve/Gråskala/Sort-hvid

Konverterer det scannede billede til 24-bit farve, 8-bit grå eller sort/hvid (binær sort/hvid). Når dette er valgt, skal du indstille følsomheden for at afgøre, om originalen er gråtonet eller sort/hvid, når der scannes en original, der ikke er i farve.

Farve/Gråtoneskala:

Konverterer det scannede billede til 24-bit farve eller 8-bit grå.

Farve/Sort/hvid:

Konverterer det scannede billede til 24-bit farve eller sort/hvid (binær sort/hvid).

De tilgængelige billedtyper kan variere afhængigt af det Filformat, du har valgt. Se til følgende for yderligere oplysninger.

["Kombinationer til tilgængelige Filformat og Billedtype" på side 96](#)

**Filformat:**

Vælg det format, det scannede billede skal gemmes i.

Når du vil gemme som PDF, PDF/A eller TIFF, skal du vælge om, du vil gemme alle originaler som en fil (flersidet) eller hver original separat (enkelt side).

Kompres.forh.:

Vælg, hvor meget det scannede billede skal komprimeres.

PDF-indstillinger:

Når du har valgt PDF som det format, dokumentet skal gemmes i, kan du bruge disse indstillinger til at beskytte PDF-filerne.

For at oprette en PDF-fil, hvortil der kræves en adgangskode, når den åbnes, skal du indstille Adgangskode til åbning af dokument. For at oprette en PDF-fil, hvortil der kræves en adgangskode, når den udskrives eller redigeres, skal du indstille Adgangskode for tillad..

**Opløsning:**

Vælg scanningsopløsningen.

**Scanningsside:**

Vælg den side af originalen, du vil scanne.

Indbinding (original):

Vælg indbindingspositionen for originalen.

**Oprindelig størrelse:**

Vælg størrelsen på den original, du placerede.

Beskær margener til størrelsen "Auto":

Juster beskæringsområdet, når du vælger **Automatisk registrering**.

Scan lamineret kort:

Ved laminerede originaler scannes også de gennemsigtige områder omkring kanterne.

**Bemærk:**

*Du kan muligvis ikke opnå den passende effekt, afhængig af originalen.*

**Drej:**

Roter det scannede billede med uret. Vælg rotationsvinklen afhængigt af den original, du vil scanne.

#### Tæthed:

Vælg kontrasten af det scannede billede.

#### Fjern baggrund:

Fjern baggrundsfarven på originalerne fra det scannede billede.

For at bruge denne funktion, skal originalernes baggrundsfarve være den lyseste farve i originalerne, og bør være ensartet. Denne funktion er ikke anvendt korrekt, hvis der er mønstre i baggrunden, eller der er tekst eller illustrationer, der har en lysere farve end baggrunden.

#### Tekstforbedring:

Du kan gøre slørede bogstaver i originalen klare og skarpe. Du kan også nedsætte offset eller ujævnheder af baggrunden.

Fremhæv lyse bogstaver / Fjern baggrund:

Du kan indstille korrektionsniveauet mellem tekst og baggrund. Når du flytter skyderen tættere på **Fremhæv lyse bogstaver**, fremhæves lyse bogstaver i det scannede billede. Når du flytter skyderen tættere på **Fjern baggrund**, fjernes baggrundsfarven, mønsteret, krøllerne eller forskydningen i det scannede billede.

Fjern prikstøj:

Du kan fjerne sorte prikker i baggrunden af originalen, der ikke kan fjernes ved at lysne baggrunden. Du kan tilpasse niveauet for effekten.

**Bemærk:**

*Når du vælger denne funktion, kan den også fjerne små prikker såvel som de sorte prikker i baggrunden.*

#### Fjern skygge:

Fjern skygger på originalen, der vises i det scannede billede.

Ramme:

Fjern skygger på kanten af originalen.

#### Korriger dokumentskævhed:

Korriger skævheden i det valgte billede.

Denne funktion er muligvis ikke i stand til at rette dokumenter, der har været meget skæve.

#### Spring blanke sider over:

Hvis der er blanke sider i originalerne, skal de springes over.

Hvis resultatet ikke er som forventet, skal registreringsniveauet justeret.

**Bemærk:**

Systemet har muligvis registreret nogle sider som blanke og har derfor sprunget over dem.

Denne funktion kan ikke bruges til scanning af dobbeltsidede originaler, der er sat sammen.

#### Automatisk indføringstilstand:

Indstil Automatisk indføringstilstand. Denne funktion giver dig mulighed for at fortsætte scanningen automatisk, når originalerne er scannet. Denne funktion er nyttig, når du scanner forskellige størrelser eller typer af originaler en efter en.

Juster kantstyrene på scanneren, før du placerer hver original.

Til (fuldautomatisk): start scanning, når en original er indstillet, mens meddelelsen til bekræftelse fortsættelse vises.

- Til (semiautomatisk): start scanning, når knappen **Start scanning** er trykket ned, mens meddelelsen til bekræftelse fortsættelse vises.

#### Registrer dobbelt indføring:

Vis en advarsel, når flere originaler fødes på samme tid.

- Ultralydssensor: registrering af dobbelt indføring ud fra en ultrasonisk sensor. Du kan angive detekteringsfarven.
- Længde: registrering af dobbelt indføring ud fra længden. Hvis længden af den næste scannede original er forskellig fra den første, anses dette som en dobbeltindføring. Du kan angive forskellen i længden for detektering.

#### Emne:

Indtast et emne til e-mailen med alfanumeriske tegn og symboler.

#### Maks.str. på vedhæft.:

Vælg den maksimale størrelse for filer, som kan være vedhæftet e-mailen.

#### Filnavn:

- Præfiks til filnavn:  
Indtast et præfiks til billedernes navne med alfanumeriske tegn og symboler.
- Tilføj dato:  
Tilføj dato til filnavnet.
- Tilføj tid:  
Tilføj tidspunkt til filnavnet.

#### Slet alle indst.

Nulstiller scanningsindstillingerne til standardindstillingerne.

## Scanning til skyen

Du kan sende scannede billeder til skytjenester. Før du bruger denne funktion, skal du foretage indstillinger vha. Epson Connect. Der er yderligere oplysninger på webstedet med Epson Connect-portalen.

<https://www.epsonconnect.com/>

<http://www.epsonconnect.eu> (kun Europa)

1. Placer originalerne.
2. Vælg **Cloud** på startskærmen på scannerens kontrolpanel.
3. Vælg  øverst på skærmen, og vælg derefter en destination.



4. Angiv indstillinger i fanen **Grundindstillinger**, såsom lagringsformat.



5. Vælg **Avanceret**, kontroller indstillingerne, og skift dem om nødvendigt.

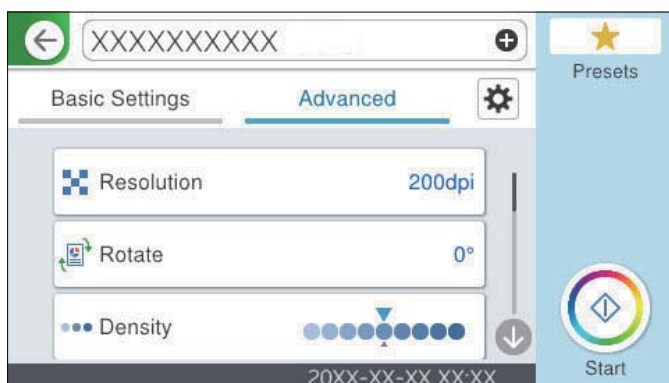

**Bemærk:**

Vælg ★ for at gemme dine indstillinger som en fast indstilling.

6. Vælg ⚙, kontroller **Scannerindstillinger**, og skift dem efter behov.  
Du kan skifte indstillinger såsom **Langsom** eller **DFDS-funktion**.
7. Tryk på ⬠.

## Grundlæggende menuindstillinger for scanning til skyen

**Bemærk:**

Emnerne er muligvis ikke tilgængelige, afhængigt af andre indstillinger, du har foretaget.

**Billedtype:**

Vælg farven på outputbilledet.

Når du vælger følgende, registrerer scanneren automatisk farven på originalerne og gemmer billederne ved hjælp af de registrerede farver.

- Farve/Gråtoneskala:

Konverterer det scannede billede til 24-bit farve eller 8-bit grå.

De tilgængelige billedtyper kan variere afhængigt af det Filformat, du har valgt. Se til følgende for yderligere oplysninger.

[“Kombinationer til tilgængelige Filformat og Billedtype” på side 96](#)

#### Filformat:

Vælg det format, det scannede billede skal gemmes i.

Når du vil gemme som PDF, skal du vælge om, du vil gemme alle originaler som en fil (flersidet) eller hver original separat (enkelt side).

#### Scanningsside:

Vælg den side af originalen, du vil scanne.

Indbinding (original):

Vælg indbindingspositionen for originalen.

#### Oprindelig størrelse:

Vælg størrelsen på den original, du placerede.

Beskær margener til størrelsen "Auto":

Juster beskæringsområdet, når du vælger **Automatisk registrering**.

Scan lamineret kort:

Ved laminerede originaler scannes også de gennemsigtige områder omkring kanterne.

#### **Bemærk:**

*Du kan muligvis ikke opnå den passende effekt, afhængig af originalen.*

## Avancerede menuindstillinger for scanning til skyen

#### **Bemærk:**

*Emnerne er muligvis ikke tilgængelige, afhængigt af andre indstillinger, du har foretaget.*

#### Opløsning:

Vælg scanningsopløsningen.

#### Drej:

Roter det scannede billede med uret. Vælg rotationsvinklen afhængigt af den original, du vil scanne.

#### Tæthed:

Vælg kontrasten af det scannede billede.

#### Fjern baggrund:

Fjern baggrundsfarven på originalerne fra det scannede billede.

For at bruge denne funktion, skal originalernes baggrundsfarve være den lyseste farve i originalerne, og bør være ensartet. Denne funktion er ikke anvendt korrekt, hvis der er mønstre i baggrunden, eller der er tekst eller illustrationer, der har en lysere farve end baggrunden.

#### Tekstforbedring:

Du kan gøre slørede bogstaver i originalen klare og skarpe. Du kan også nedsætte offset eller ujævnheder af baggrunden.

Fremhæv lyse bogstaver / Fjern baggrund:

Du kan indstille korrektionsniveauet mellem tekst og baggrund. Når du flytter skyderen tættere på **Fremhæv lyse bogstaver**, fremhæves lyse bogstaver i det scannede billede. Når du flytter skyderen tættere på **Fjern baggrund**, fjernes baggrundsfarven, mønsteret, krøllerne eller forskydningen i det scannede billede.

Fjern prikstøj:

Du kan fjerne sorte prikker i baggrunden af originalen, der ikke kan fjernes ved at lysne baggrunden. Du kan tilpasse niveauet for effekten.

**Bemærk:**

*Når du vælger denne funktion, kan den også fjerne små prikker såvel som de sorte prikker i baggrunden.*

Fjern skygge:

Fjern skygger på originalen, der vises i det scannede billede.

Ramme:

Fjern skygger på kanten af originalen.

Korriger dokumentskævhed:

Korriger skævheden i det valgte billede.

Denne funktion er muligvis ikke i stand til at rette dokumenter, der har været meget skæve.

Spring blanke sider over:

Hvis der er blanke sider i originalerne, skal de springes over.

Hvis resultatet ikke er som forventet, skal registreringsniveauet justeret.

**Bemærk:**

*Systemet har muligvis registreret nogle sider som blanke og har derfor sprunget over dem.*

*Denne funktion kan ikke bruges til scanning af dobbeltsidede originaler, der er sat sammen.*

Automatisk indføringstilstand:

Indstil Automatisk indføringstilstand. Denne funktion giver dig mulighed for at fortsætte scanningen automatisk, når originalerne er scannet. Denne funktion er nyttig, når du scanner forskellige størrelser eller typer af originaler en efter en.

Juster kantstyrene på scanneren, før du placerer hver original.

Til (fuldautomatisk): start scanning, når en original er indstillet, mens meddelelsen til bekræftelse fortsættelse vises.

Til (semiautomatisk): start scanning, når knappen **Start scanning** er trykket ned, mens meddelelsen til bekræftelse fortsættelse vises.

Registrer dobbelt indføring:

Vis en advarsel, når flere originaler fødes på samme tid.

Ultralydssensor: registrering af dobbelt indføring ud fra en ultrasonisk sensor. Du kan angive detekteringsfarven.

Længde: registrering af dobbelt indføring ud fra længden. Hvis længden af den næste scannede original er forskellig fra den første, anses dette som en dobbeltindføring. Du kan angive forskellen i længden for detektering.

Slet alle indst.

Nulstiller scanningsindstillingerne til standardindstillingerne.

## Scanning til et USB-drev

Du kan gemme det scannede billede på et USB-drev.

1. Placer originalerne.
2. Indsæt et USB-drev i scannerens eksterne USB-port interface.
3. Vælg **USB-drev** på startskærmen på scannerens kontrolpanel.
4. Angiv indstillinger i fanen **Grundindstillinger**, såsom lagringsformat.

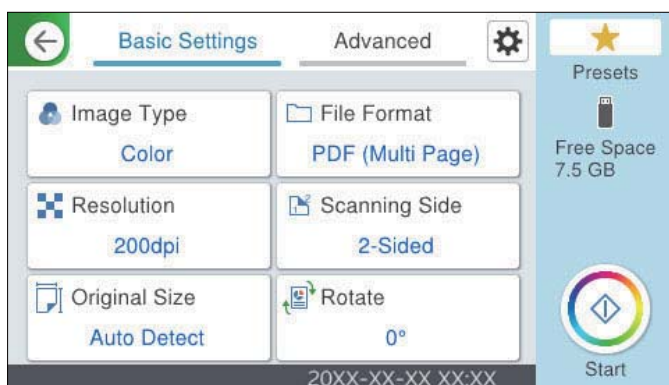

5. Vælg **Avanceret**, kontroller indstillingerne, og skift dem om nødvendigt.

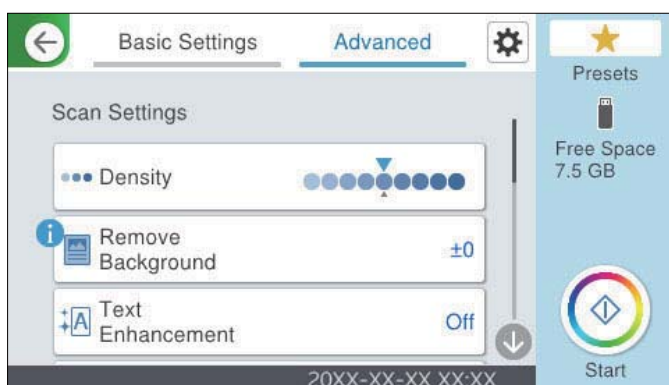

### Bemærk:

Vælg ★ for at gemme dine indstillinger som en fast indstilling.

6. Vælg ⚙️, kontroller **Scannerindstillinger**, og skift dem efter behov.  
Du kan skifte indstillinger såsom **Langsom** eller **DFDS-funktion**.
7. Tryk på ⬠.

## Relaterede oplysninger

➔ [“Sådan tilsluttes og frakobles et USB-drev” på side 30](#)

## Grundlæggende menuindstillinger for scanning til et USB-drev

### Bemærk:

*Emnerne er muligvis ikke tilgængelige, afhængigt af andre indstillinger, du har foretaget.*

### Billedtype:

Vælg farven på outputbilledet.

Når du vælger følgende, registrerer scanneren automatisk farven på originalerne og gemmer billederne ved hjælp af de registrerede farver.

Farve/Gråskala/Sort-hvid

Konverterer det scannede billede til 24-bit farve, 8-bit grå eller sort/hvid (binær sort/hvid). Når dette er valgt, skal du indstille følsomheden for at afgøre, om originalen er gråtonet eller sort/hvid, når der scannes en original, der ikke er i farve.

Farve/Gråtoneskala:

Konverterer det scannede billede til 24-bit farve eller 8-bit grå.

Farve/Sort/hvid:

Konverterer det scannede billede til 24-bit farve eller sort/hvid (binær sort/hvid).

De tilgængelige billedtyper kan variere afhængigt af det Filformat, du har valgt. Se til følgende for yderligere oplysninger.

[“Kombinationer til tilgængelige Filformat og Billedtype” på side 96](#)

### Filformat:

Vælg det format, det scannede billede skal gemmes i.

Når du vil gemme som PDF, PDF/A eller TIFF, skal du vælge om, du vil gemme alle originaler som en fil (flersidet) eller hver original separat (enkelt side).

Kompres.forh.:

Vælg, hvor meget det scannede billede skal komprimeres.

PDF-indstillinger:

Når du har valgt PDF som det format, dokumentet skal gemmes i, kan du bruge disse indstillinger til at beskytte PDF-filerne.

For at oprette en PDF-fil, hvortil der kræves en adgangskode, når den åbnes, skal du indstille Adgangskode til åbning af dokument. For at oprette en PDF-fil, hvortil der kræves en adgangskode, når den udskrives eller redigeres, skal du indstille Adgangskode for tillad..

### Opløsning:

Vælg scanningsopløsningen.

### Scanningsside:

Vælg den side af originalen, du vil scanne.

Indbinding (original):

Vælg indbindingspositionen for originalen.

#### Oprindelig størrelse:

Vælg størrelsen på den original, du placerede.

- Beskær margener til størrelsen "Auto":

Juster beskæringsområdet, når du vælger **Automatisk registrering**.

- Scan lamineret kort:

Ved laminerede originaler scannes også de gennemsigtige områder omkring kanterne.

**Bemærk:**

*Du kan muligvis ikke opnå den passende effekt, afhængig af originalen.*

#### Drej:

Roter det scannede billede med uret. Vælg rotationsvinklen afhængigt af den original, du vil scanne.

## Avancerede menuindstillinger for scanning til et USB-drev

**Bemærk:**

*Emnerne er muligvis ikke tilgængelige, afhængigt af andre indstillinger, du har foretaget.*

#### Tæthed:

Vælg kontrasten af det scannede billede.

#### Fjern baggrund:

Fjern baggrundsfarven på originalerne fra det scannede billede.

For at bruge denne funktion, skal originalernes baggrundsfarve være den lyseste farve i originalerne, og bør være ensartet. Denne funktion er ikke anvendt korrekt, hvis der er mønstre i baggrunden, eller der er tekst eller illustrationer, der har en lysere farve end baggrunden.

#### Tekstforbedring:

Du kan gøre slørede bogstaver i originalen klare og skarpe. Du kan også nedsætte offset eller ujævnheder af baggrunden.

- Fremhæv lyse bogstaver / Fjern baggrund:

Du kan indstille korrektionsniveauet mellem tekst og baggrund. Når du flytter skyderen tættere på **Fremhæv lyse bogstaver**, fremhæves lyse bogstaver i det scannede billede. Når du flytter skyderen tættere på **Fjern baggrund**, fjernes baggrundsfarven, mønstret, krøllerne eller forskydningen i det scannede billede.

- Fjern prikstøj:

Du kan fjerne sorte prikker i baggrunden af originalen, der ikke kan fjernes ved at lysne baggrunden. Du kan tilpasse niveauet for effekten.

**Bemærk:**

*Når du vælger denne funktion, kan den også fjerne små prikker såvel som de sorte prikker i baggrunden.*

#### Fjern skygge:

Fjern skygger på originalen, der vises i det scannede billede.

- Ramme:

Fjern skygger på kanten af originalen.

#### Korriger dokumentskævhed:

Korriger skævheden i det valgte billede.

Denne funktion er muligvis ikke i stand til at rette dokumenter, der har været meget skæve.

#### Spring blanke sider over:

Hvis der er blanke sider i originalerne, skal de springes over.

Hvis resultatet ikke er som forventet, skal registreringsniveauet justeret.

#### **Bemærk:**

- Systemet har muligvis registreret nogle sider som blanke og har derfor sprunget over dem.*
- Denne funktion kan ikke bruges til scanning af dobbeltsidede originaler, der er sat sammen.*

#### Automatisk indføringstilstand:

Indstil Automatisk indføringstilstand. Denne funktion giver dig mulighed for at fortsætte scanningen automatisk, når originalerne er scannet. Denne funktion er nyttig, når du scanner forskellige størrelser eller typer af originaler en efter en.

Juster kantstyrene på scanneren, før du placerer hver original.

- Til (fuldautomatisk): start scanning, når en original er indstillet, mens meddelelsen til bekræftelse fortsættelse vises.
- Til (semiautomatisk): start scanning, når knappen **Start scanning** er trykket ned, mens meddelelsen til bekræftelse fortsættelse vises.

#### Registrer dobbelt indføring:

Vis en advarsel, når flere originaler fødes på samme tid.

- Ultralydssensor: registrering af dobbelt indføring ud fra en ultrasonisk sensor. Du kan angive detekteringsfarven.
- Længde: registrering af dobbelt indføring ud fra længden. Hvis længden af den næste scannede original er forskellig fra den første, anses dette som en dobbeltindføring. Du kan angive forskellen i længden for detektering.

#### Filnavn:

- Præfiks til filnavn:  
Indtast et præfiks til billedernes navne med alfanumeriske tegn og symboler.
- Tilføj dato:  
Tilføj dato til filnavnet.
- Tilføj tid:  
Tilføj tidspunkt til filnavnet.

#### Slet alle indst.

Nulstiller scanningsindstillingerne til standardindstillingerne.

## Scanning med WSD

**Bemærk:**

Denne funktion er kun tilgængelig for computere, der kører Windows Vista eller senere.

Hvis en destinationscomputer ikke vises, skal du følge nedenstående trin for at tilføje en WSD-scanningsenhed.

[“Tilføjelse af en WSD-scanningsenhed” på side 96](#)

1. Placer originalerne.
2. Vælg **WSD** på startskærmen på scannerens kontrolpanel.
3. Vælg en destination.
4. Tryk på .
5. Følg vejledningen på skærmen, når skærbilledet **WSD Scan enhed** vises på din computer.

## Tilføjelse af en WSD-scanningsenhed

Afhængigt af dit miljø skal du muligvis tilføje en WSD-scanningsenhed på din computer.

Følgende fremgangsmåde er et eksempel i Windows 10. Fremgangsmåden kan variere afhængigt af dit miljø.

1. Vis enhedslisten.  
Klik på startknappen, og vælg derefter **Indstillinger > Enheder > Printere og scannere**.
2. Klik på **Tilføj printer eller scanner**.
3. Vælg scanneren, og klik derefter på **Tilføj enhed**.

**Bemærk:**

Hvis du ikke kender enhedsnavnet på scanneren, kan du kontrollere navnet på scannerens kontrolpanel.

Vælg **Indstillinger > Netværksindstillinger > Netværksstatus** på scannerens kontrolpanel, og vælg derefter den aktive forbindelsesmetode for at kontrollere **Enhedsnavn**.

Proceduren er færdig, når scanneren føjes til listen.

**Bemærk:**

Du kan ændre WSD-scanningshændelsen. Klik på den scanner, du har tilføjet, og klik derefter på **Administrer > Scanneregenskaber > Egenskaber > Hændelser**.

Du kan tilføje en WSD-scanningsenhed fra Windows Kontrolpanel.

Vælg **Kontrolpanel > Hardware og lyd > Vis enheder og printere**, og klik derefter på **Tilføj en enhed**.

## Kombinationer til tilgængelige Filformat og Billedtype

Du kan vælge følgende billedtyper i henhold til den funktion, der bruges, og det Filformat, hvor de gemmes.

### Scan til computer-funktionen

Afhængigt af indstillingerne for Document Capture Pro.



### Funktionen Scan til USB-drev, funktionen Scan til netværksmappe/FTP

✓ : Kan vælges. - : Kan ikke vælges.

Billedtype	Filformat			
	JPEG	PDF (enkelt side) PDF (flere sider) PDF/A (enkelt side) PDF/A (flere sider)	TIFF (enkelt side)	TIFF (flere sider)
Farve	✓	✓	✓	-
Sort/Hvid	-	✓	✓	✓
Grå	✓	✓	✓	-
Farve/Gråskala/Sort-hvid	-	✓	✓	-
Farve/Sort/hvid	-	✓	✓	-
Farve/Gråtoneskala	✓	✓	✓	-

### Scan til Cloud-funktionen

✓ : Kan vælges. - : Kan ikke vælges.

Billedtype	Filformat			
	JPEG	PDF (enkelt side) PDF (flere sider)	TIFF (enkelt side)	TIFF (flere sider)
Farve	✓	✓	-	-
Sort/Hvid	-	✓	-	-
Grå	✓	✓	-	-
Farve/Gråskala/Sort-hvid	-	-	-	-
Farve/Sort/hvid	-	-	-	-
Farve/Gråtoneskala	✓	✓	-	-

### Scan til e-mail-funktionen

✓ : Kan vælges. - : Kan ikke vælges.

Billedtype	Filformat			
	JPEG	PDF (enkelt side) PDF (flere sider) PDF/A (enkelt side) PDF/A (flere sider)	TIFF (enkelt side)	TIFF (flere sider)
Farve	✓	✓	-	-

Billedtype	Filformat			
	JPEG	PDF (enkelt side) PDF (flere sider) PDF/A (enkelt side) PDF/A (flere sider)	TIFF (enkelt side)	TIFF (flere sider)
Sort/Hvid	-	✓	✓	✓
Grå	✓	✓	-	-
Farve/Gråskala/Sort-hvid	-	✓	-	-
Farve/Sort/hvid	-	✓	-	-
Farve/Gråtoneskala	✓	✓	-	-

## Scanning ved hjælp af indstillingerne for Forindst.

Du kan indlæse den forudkonfigurerede **Forindst.**, du vil bruge til at scanne.

- Brug en af følgende metoder til at indlæse **Forindst.**.
  - Vælg **Forindst.** på startskærmen på scannerens kontrolpanel, og vælg derefter indstillingen fra listen.
  - Vælg  i scanningsmenuen, vælg **Indlæs forudindstillinger**, og vælg derefter indstillingen på listen.
  - Hvis du har tilføjet ikonet **Forindst.** til startskærmen, skal du vælge ikonet på startskærmen.

**Bemærk:**

*Hvis du har aktiveret **Hurtig send** i forudindstillingerne, når der bruges forudindstilling, og scanningen begynder med det samme.*

- Hvis skærmen til bekræftelse af indlæsning vises, skal du vælge **Luk** for at lukke skærmen.
- Kontroller de indlæste indstillinger for **Forindst.**.
- Tryk på .

### Relaterede oplysninger

➔ [“Registrering Forindst.” på side 145](#)

## Scanning fra en computer

### Scanning med Document Capture Pro (Windows)

Document Capture Pro giver dig mulighed for nemt og effektivt at digitalisere originaler og formularer, der passer til dine behov.

Følgende funktioner er tilgængelige med Document Capture Pro.

- Du kan administrere og udføre et sæt handlinger, såsom scanning og lagring, som et "job".
- Du kan konfigurere et "job" til at gemme scannede billeder i forskellige formater (PDF/BMP/JPEG/JPEG2000/TIFF/Multi-TIFF/PNG/DOCX/XLSX/PPTX).
- Du kan sortere job automatisk ved at indsætte separationsark mellem originaler eller ved at bruge strekcodeoplysninger på originaler.
- Du kan sende scanningsoplysninger eller genstande, der er nødvendige for det scannede indhold, som indeksdata.
- Du kan indstille flere destinationer.
- Du kan scanne ved hjælp af enkle handlinger uden at skulle oprette et job.

Ved at bruge disse funktioner kan du digitalisere papirdokumenter mere effektivt, f.eks. scanne et stort antal dokumenter eller bruge dem over et netværk.

**Bemærk:**

- For detaljerede oplysninger om, hvordan man bruger Document Capture Pro, henvises til følgende URL-adresse:  
<https://support.epson.net/dcp/>
- Document Capture Pro understøtter ikke Windows Server.

## Hvad er en jobscanning?

Når du registrerer en række ofte anvendte handlinger som et job, kan du udføre disse handlinger ved blot at vælge jobbet.

Når du tildeler et job til kontrolpanelet på en scanner, kan du også udføre jobbet fra kontrolpanelet.

## Udførelse af en jobscanning

I dette afsnit forklares arbejdsgangen for scanning med et eksisterende job.

1. Vælg den scanner, du ønsker at bruge, fra den øverste skærm på Document Capture Pro. Når du starter softwaren, opretter den automatisk forbindelse til den sidste scanner, du brugte.

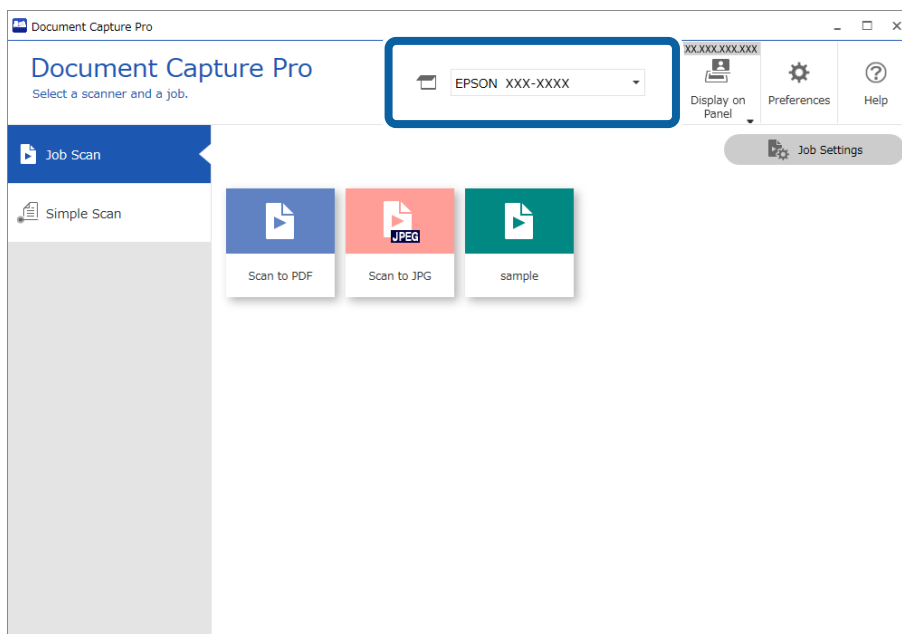

2. Klik på fanen **Jobscan**, og klik derefter på ikonet for det job, du vil udføre.

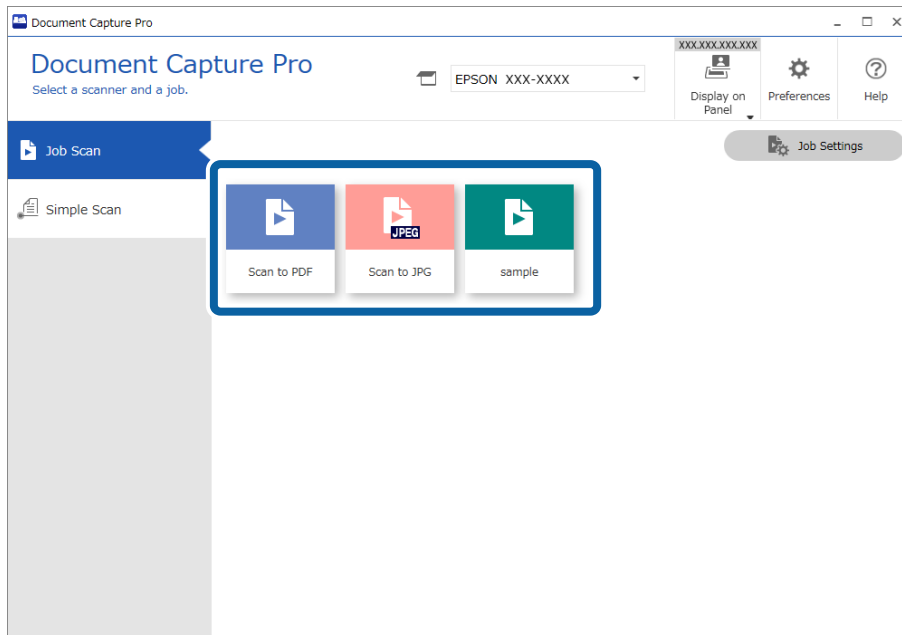

Det valgte job udføres.

Når du udfører et job, hvor **Vis forhåndsvisning under scanning** er valgt i scanningsindstillingerne, vises et eksempelbillede under scanningen.

3. Hvis du udfører et job, der indeholder følgende elementer i indstillingerne for filnavn, indstillinger for separation eller indstillinger for brugerdefineret indeks fra indstillingerne for lagring, og elementerne detekteres på den scannede side, vises detekteringsområdet på billedet som en markering. Korrigér genkendelsesresultaterne manuelt, hvis det er nødvendigt, eller skift området og kør genkendelsen igen.
  - OCR
  - Stregkode
  - Formular
  - MRZ i pas

☐ MRZ i rejsedokumenter

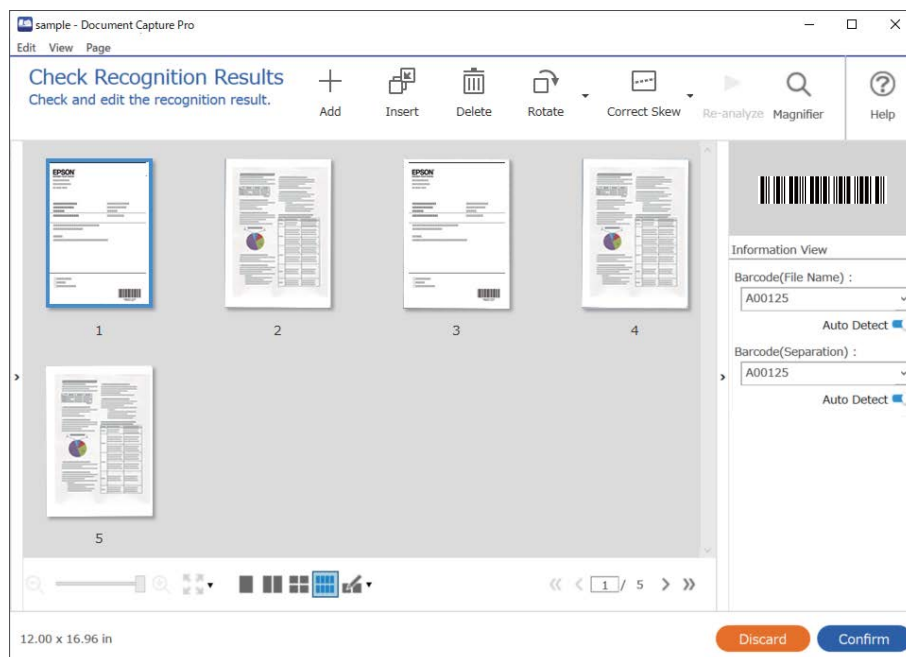

4. For job, hvor **Vis dialogboksen "Rediger side"**, før der gemmes er valgt i scanningsindstillingerne, skal du kontrollere scanningsresultaterne på skærmen **Rediger scannede resultater** efter scanning og redigere efter behov.

Du kan kontrollere og redigere følgende på skærmen **Rediger scannede resultater**.

- ☐ Resultater af separation
- ☐ Scannede billeder
- ☐ Indeksdata

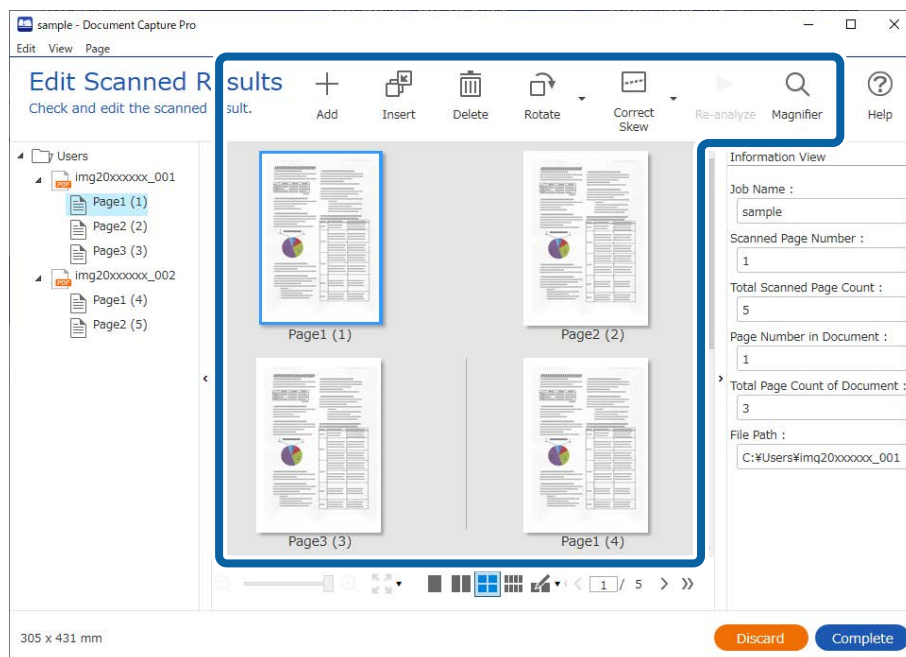

5. Klik på **Færdig** for at afslutte udførelsen af jobscanningen.

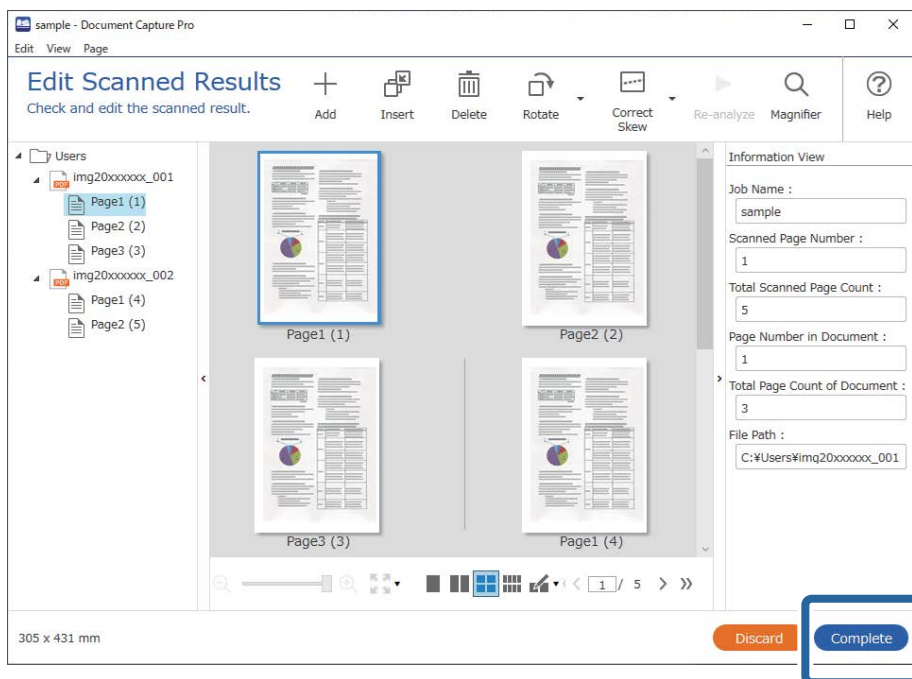

## Hvad er enkel scanning?

Du kan scanne dokumenter uden at oprette et job. Kontroller resultaterne efter scanning, og gem eller indstil derefter destinationen.

Når du tildeler indstillinger for enkel scanning til kontrolpanelet på en scanner, kan du også udføre enkel scanning fra kontrolpanelet.

## Udførelse af Enkel scanning

I dette afsnit forklares arbejdsgangen for scanning med et job.

1. Vælg den scanner, du ønsker at bruge, fra den øverste skærm på Document Capture Pro. Når du starter softwaren, opretter den automatisk forbindelse til den sidste scanner, du brugte.

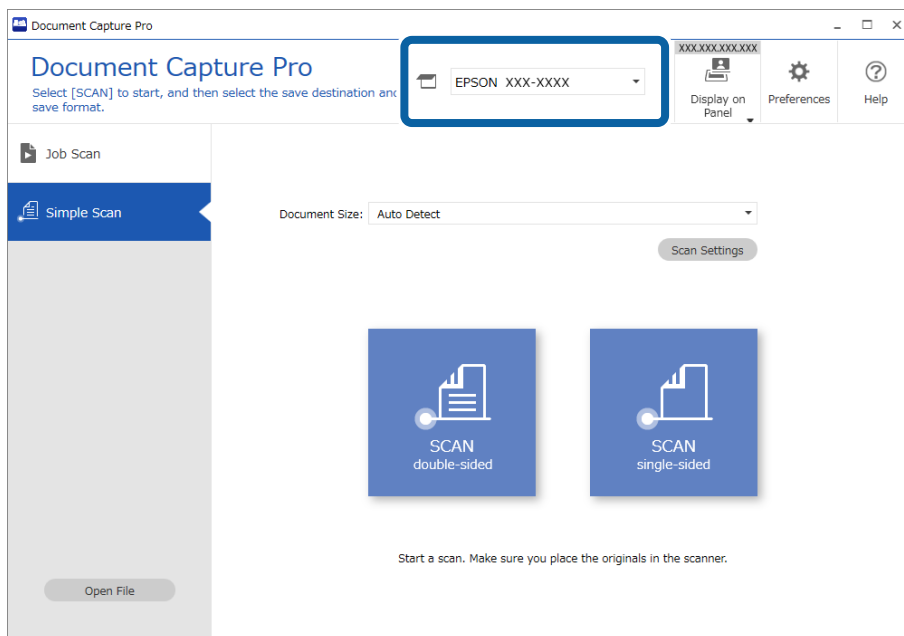

2. Klik på fanen **Simpel scanning**, vælg **Dokumentstørrelse**, og klik derefter på ikonet for **SCANdobbeltsidet** eller **SCANenkeltsidet**.

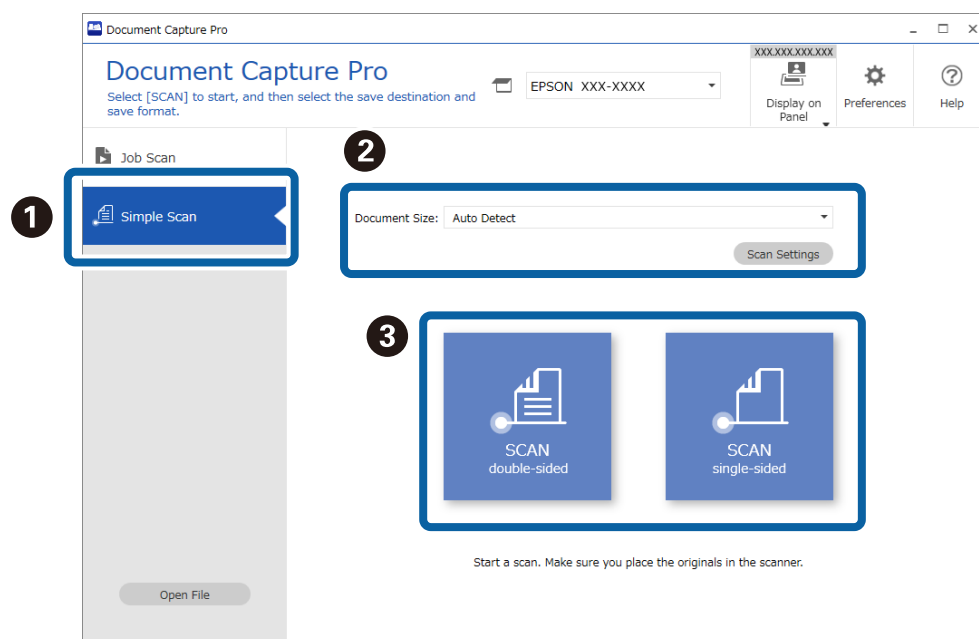

**Bemærk:**

Klik på **Indstillinger for scanning** for at indstille opløsningen. Du kan foretage mere detaljerede indstillinger fra Epson Scan 2.

Det billede, der scannes, vises.

3. Kontroller scanningsresultaterne på skærmen **Rediger scannede resultater**, rediger efter behov, og klik derefter på **Næste**.

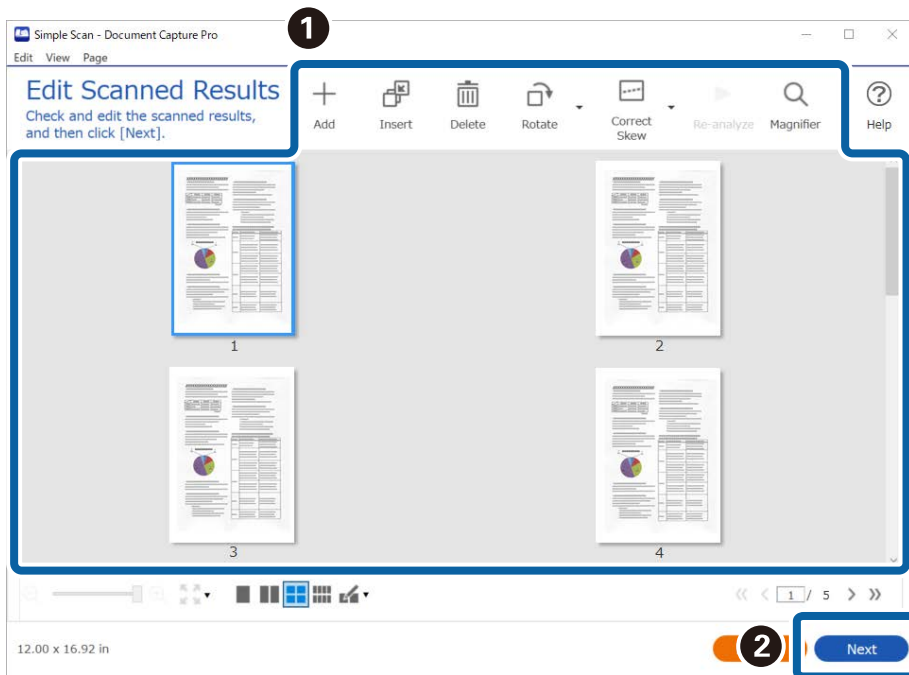

4. Vælg destination for de scannede data på skærmen **Vælg destination**.

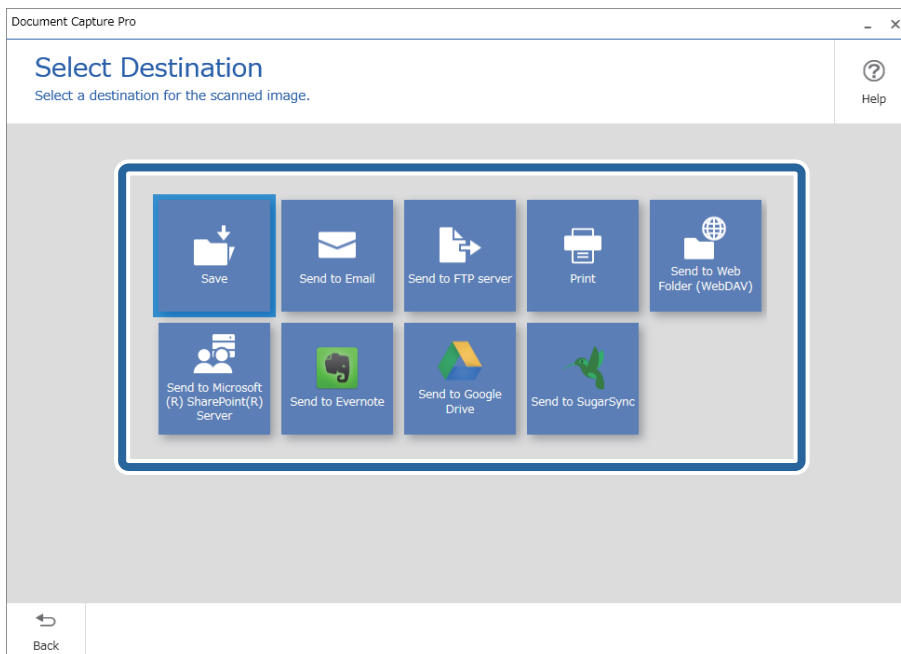



5. Indstil den fil, du vil gemme, og gem format på skærmen **Destinationsindstillinger**. Du kan også foretage mere detaljerede indstillinger i henhold til destinationen.

De viste emner afhænger af destinationen. Følgende skærm vises, når **Gem** er valgt.

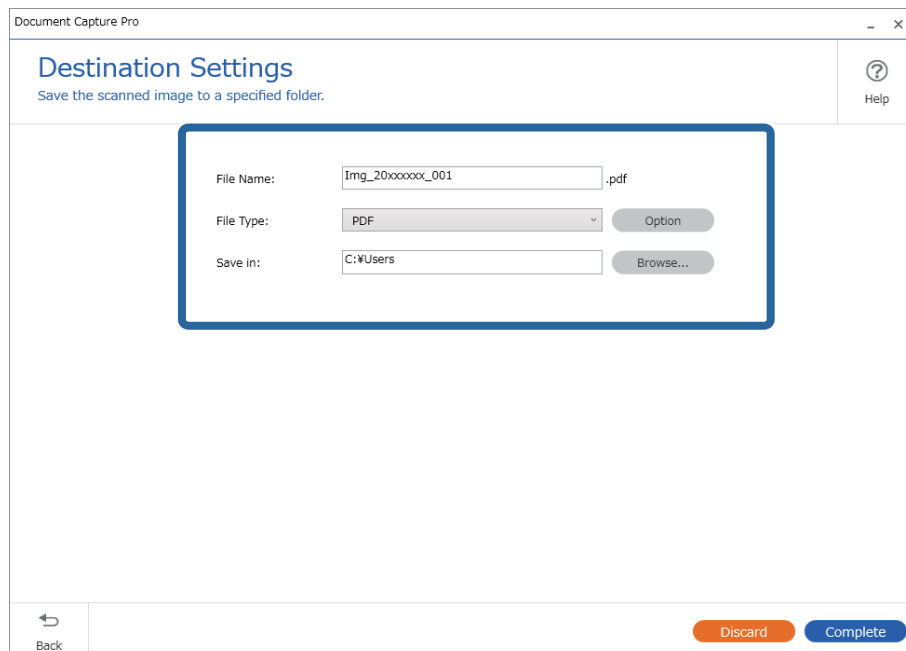

6. Klik på **Færdig** for at afslutte Enkel scanning.

## Scanning med Document Capture (Mac OS)

Med dette program kan du udføre forskellige opgaver, såsom at gemme billedet på computeren, sende det via e-mail, udskrive det og overføre det til en server eller cloud-tjeneste. Du kan også registrere scanningsindstillinger til et job for at forenkle scanningen.

Se hjælpen i Document Capture for yderligere oplysninger om funktionerne.

**Bemærk:**

*Brug ikke funktionen Hurtig brugerskift, når du bruger scanneren.*

1. Start Document Capture.

Vælg **Finder > Start > Programmer > Epson Software > Document Capture**.

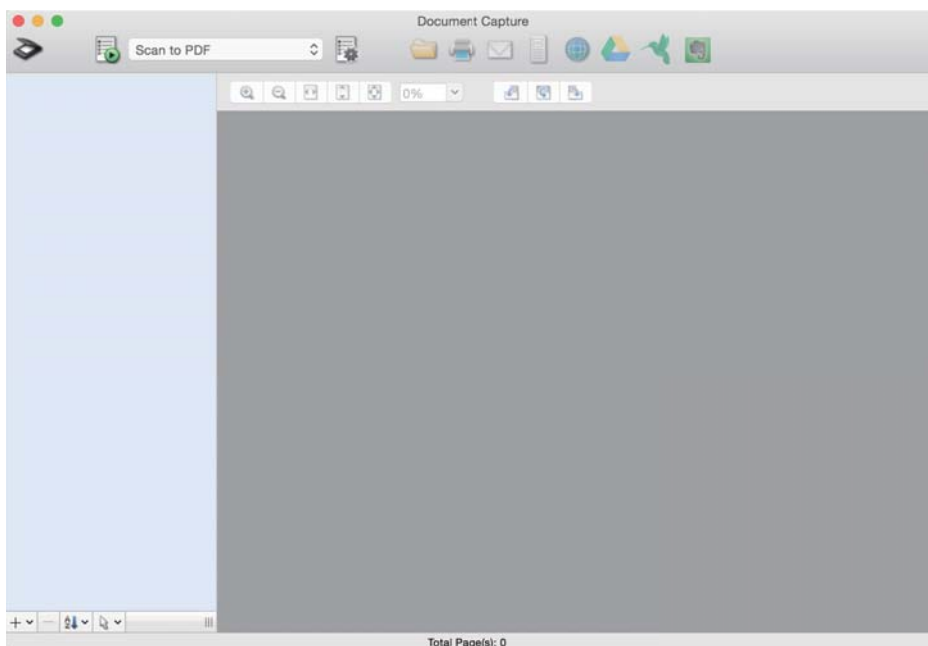

**Bemærk:**

*Du skal muligvis vælge den ønskede scanner på listen over scannere.*

2. Klik på .

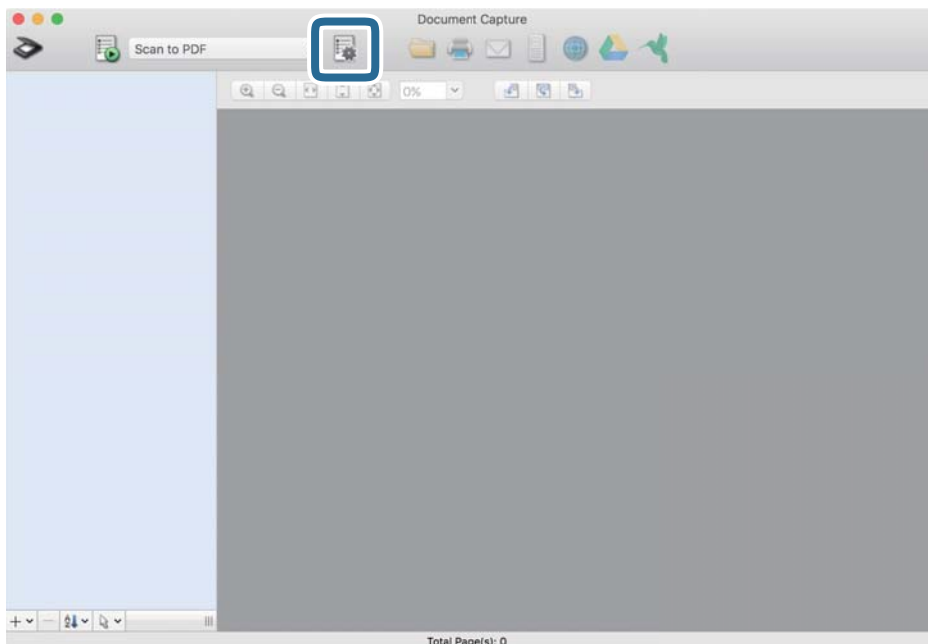

Skærmen **Jobliste** vises.

**Bemærk:**

*Et forudindstillet job er til rådighed, der gør det muligt at gemme scannede billeder som PDF. Når du bruger dette job, skal du springe denne procedure over og gå til procedure 10.*

3. Klik på + ikonet.

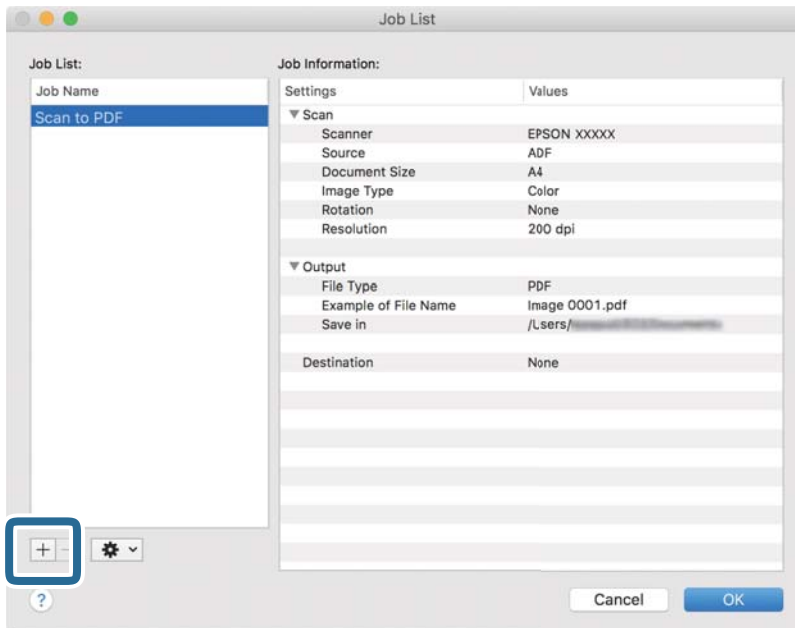

Skærmen jobindstilling vises.

4. Indstil **Jobnavn**.

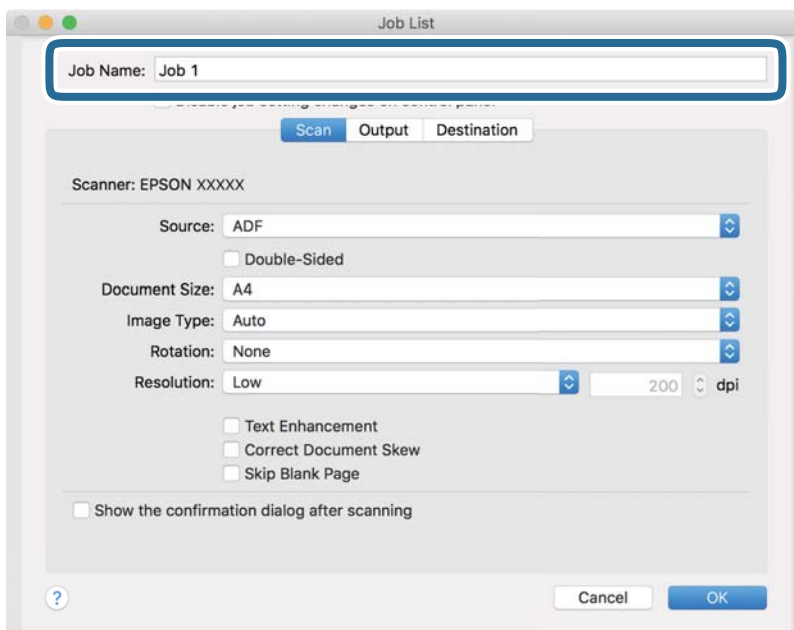

5. Foretag scanningsindstillinger på fanen **Scan**.

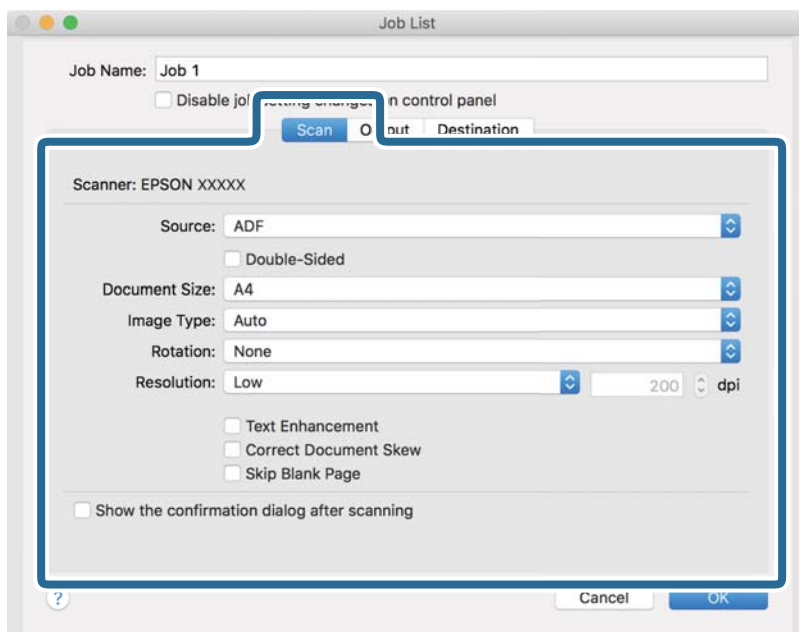

- Kilde:** Vælg den kilde, hvor originalen er placeret. Vælg dobbeltsidet for at scanne begge sider af originalerne.
- Dokumentstørrelse:** Vælg størrelsen på den original, du placerede.
- Billedtype:** Vælg den farve, du vil bruge til at gemme det scannede billede.
- Rotation:** Vælg rotationsvinklen afhængigt af den original, du vil scanne.
- Opløsning:** Vælg opløsningen.

**Bemærk:**

Du kan også justere billedet ved at bruge følgende elementer.

- Tekstforbedring:** Vælg for at gøre uskarpe bogstaver i originalen tydelige og skarpe.
- Korriger dokument vridning:** Vælg for korrigere originalens drejning.
- Spring tom side over:** Vælg for at springe blanke sider over, hvis der er nogen blandt originalerne.

6. Klik på **Udgang**, og foretag derefter outputindstillingerne.

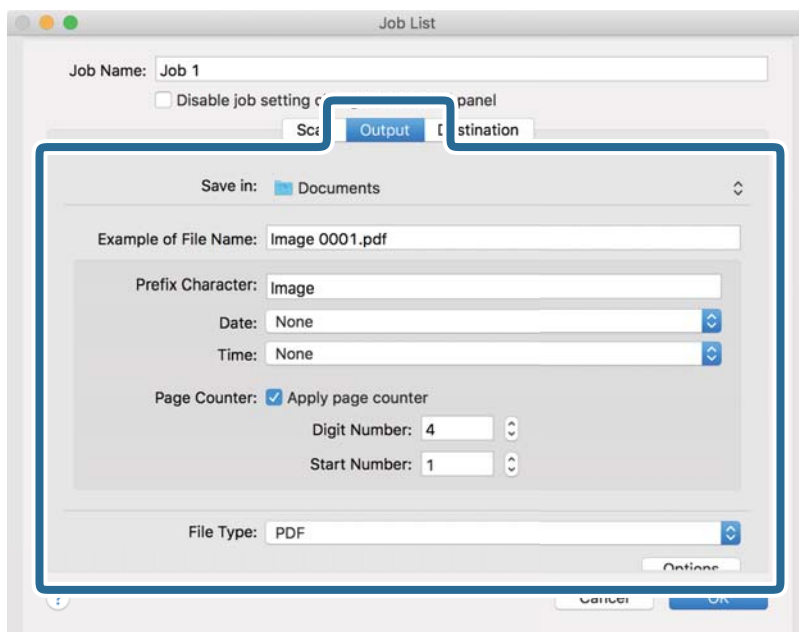

- Gem i:** Vælg lagringsmappen til det scannede billede.
- Eksempel på filnavn:** Vis et eksempel på filnavnet for de aktuelle indstillinger.
- Præfiks-tegn:** Indstil et præfiks til filnavnet.
- Dato:** Tilføj dato til filnavnet.
- Tid:** Tilføj tidspunkt til filnavnet.
- Sidetæller:** Tilføj sidetallet til filnavnet.
- Filtype:** Vælg lagringsformat fra listen. Klik på **Indstillinger** for at foretage detaljerede indstillinger for filen.

7. Klik på **Destination**, og vælg herefter **Destination**.

Destinationsindstillingselementer vises i henhold til den valgte destination. Foretag om nødvendigt detaljerede indstillinger. Klik på ikonet ? (Hjælp) for detaljer om hvert emne.

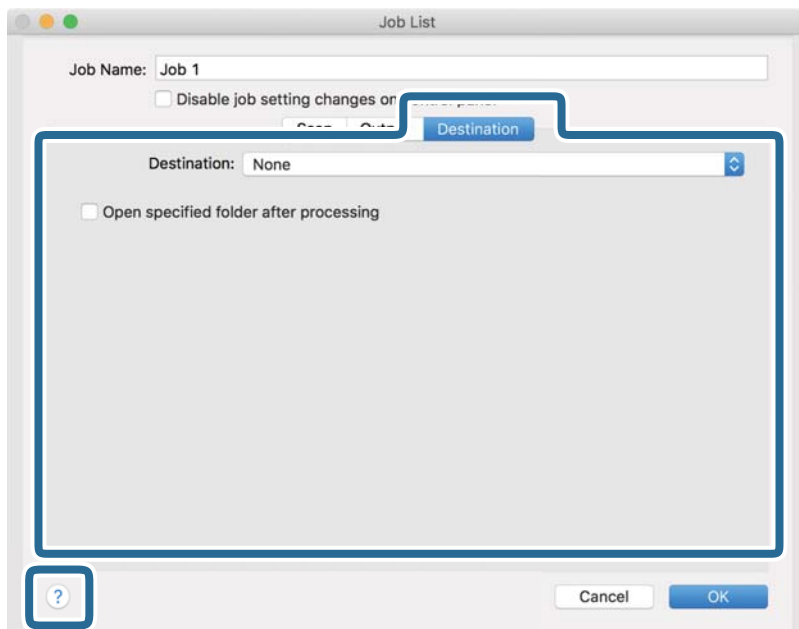

**Bemærk:**

- Hvis du vil overføre til en cloud-tjeneste, skal du på forhånd have konfigureret din konto med tjenesten.
- Hvis du vil bruge Evernote som destination, skal du først hente Evernote-programmet fra Evernote Corporation webstedet og installere det, før du kan bruge denne funktion.

8. Klik på **OK** for at lukke skærmen jobindstillinger.
9. Klik på **OK** for at lukke skærmen **Jobliste**.
10. Placer originalen.

11. Vælg jobbet fra rullemenuen, og klik derefter på ikonet .

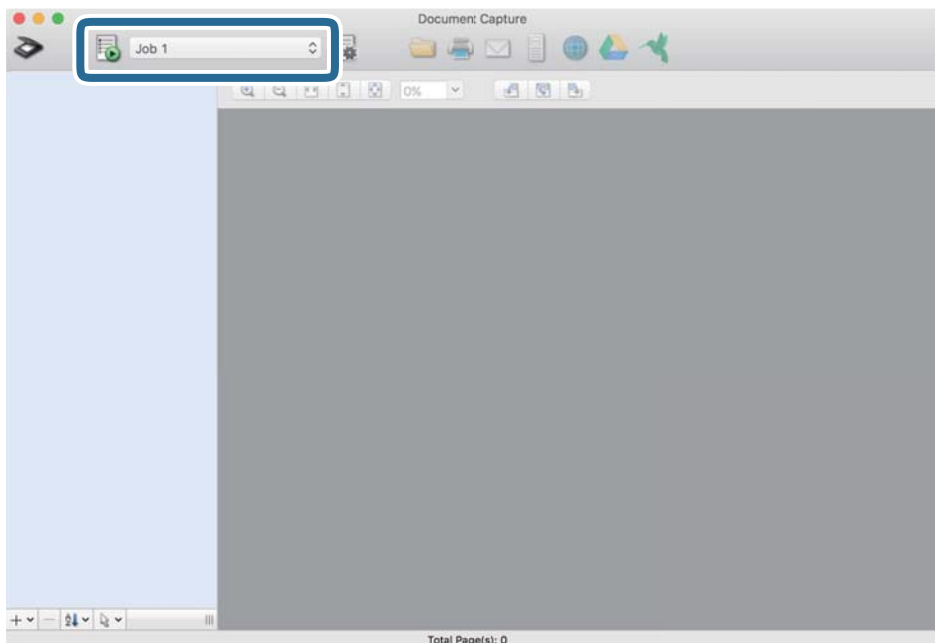

Det valgte job udføres.

12. Følg vejledningen på skærmen.

Det scannede billede gemmes med de indstillinger, du har konfigureret til jobbet.

**Bemærk:**

Det er muligt at scanne originalerne og sende det scannede billede uden at bruge jobbet. Klik på  og foretag scanningsindstillingerne, og klik derefter på **Scan**. Klik derefter på den destination, hvortil du vil sende det scannede billede.

## Sådan scanner du med Epson Scan 2

Du kan scanne originalerne ved hjælp af detaljerede indstillinger, der er egnede til tekstdokumenter.

1. Placer originalen.
2. Start Epson Scan 2.
  - Windows 11  
Klik på startknappen, og vælg derefter **Alle programmer > EPSON > Epson Scan 2**.
  - Windows 10/Windows Server 2016  
Klik på startknappen, og vælg derefter **EPSON > Epson Scan 2**.
  - Windows 8.1/Windows 8/Windows Server 2012 R2/Windows Server 2012  
Indtast programnavnet i søgemuleten, og vælg så det viste ikon.
  - Windows 7/Windows Vista/Windows XP/Windows Server 2008 R2/Windows Server 2008/Windows Server 2003 R2/Windows Server 2003  
Klik på startknappen, og vælg derefter **Alle programmer (eller Programmer) > EPSON > Epson Scan 2 > Epson Scan 2**.

- ❑ Mac OS

Vælg **Gå > Programmer > Epson Software > Epson Scan 2.**

3. Foretag følgende indstillinger på fanen **Hovedindstillinger**.

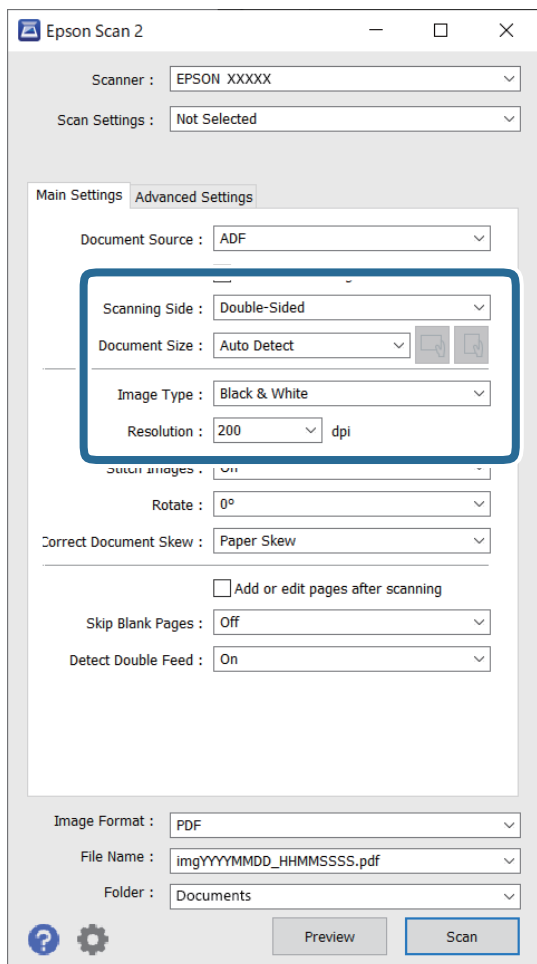

- ❑ **Scanning af side:** vælg den side af originalen, du vil scanne. Vælg **Dobbeltsidet** for at scanne begge sider af originalerne.

- ❑ **Dokumentstørrelse:** vælg størrelsen på den original, du placerede.

- ❑ **Knapperne**  (Original retning): vælg den indstillede retning af den original, du har lagt i. Afhængigt af størrelsen på originalen kan dette element indstilles automatisk og kan ikke ændres.

- ❑ **Billedtype:** vælg farve for at gemme det scannede billede.

- ❑ **Opløsning:** vælg opløsningen.



**Bemærk:**

- ADF er automatisk indstillet som **Dokumentkilde**.*
- På fanen **Hovedindstillinger** kan du også foretage følgende indstillinger.
  - Sammensatte billeder:** vælg for sammensætte billederne på forsiden og bagsiden, når du scanner begge sider af originalen.
  - Roter:** vælg for at rotere originalen med uret og scanne den.
  - Korriger dokumentskævhed:** vælg for korriger originalens drejning.
  - Tilføj el. red. sid. eft. scan.:** vælg for at tilføje forskellige originaler eller redigere (rottere, flytte og slette) de scannede sider efter scanning.
  - Overspring blanke sider:** vælg for at springe blanke sider over, hvis der er nogen blandt originalerne.
  - Detekter dobbeltføddning:** vælg for at vise en advarsel, når flere originaler fødes på samme tid.

4. Foretag om nødvendigt andre scanningsindstillinger.

- Du kan få forhåndsvist det scannede billede af den første side af den første side af originalerne. Ilæg kun første side af dine originaler i indbakken og klik på knappen **Eksempel**. Vinduet for forhåndvisning åbner, det forhåndsviste billede vises og siden skubbes ud af scanneren.  
Udskift den side der blev skubbet ud sammen med resten af originalerne.
- På fanen **Avancerede indstillinger** kan du foretage billedjusteringer med detaljerede indstillinger, som er egnede til tekstdokumenter, såsom følgende.
  - Fjern baggrund:** vælg for at fjerne baggrunden fra originalerne.
  - Tekstforbedring:** vælg for at gøre uskarpe bogstaver i originalen tydelige og skarpe.
  - Automatisk områdeopdeling:** vælg for at gøre breve tydelige og billeder jævne, når du udfører sort og hvid scanning på et dokument, der indeholder billeder.
  - Mistet:** vælg for at fjerne den angivne farve fra det scannede billede, og derefter gemme det i gråtoner eller sort og hvid. For eksempel kan du slette mærker eller noter, som du skrev i margenerne med farvepen, da du scannede.
  - Farveforbedring:** vælg for at forbedre den angivne farve fra det scannede billede, og derefter gemme det i gråtoner eller sort og hvid. For eksempel kan du fremhæve bogstaver eller linjer, der er i lyse farver.

**Bemærk:**

*Visse elementer er muligvis ikke tilgængelige, afhængigt af andre indstillinger, du har foretaget.*

5. Indstil fillagringsindstillingerne.

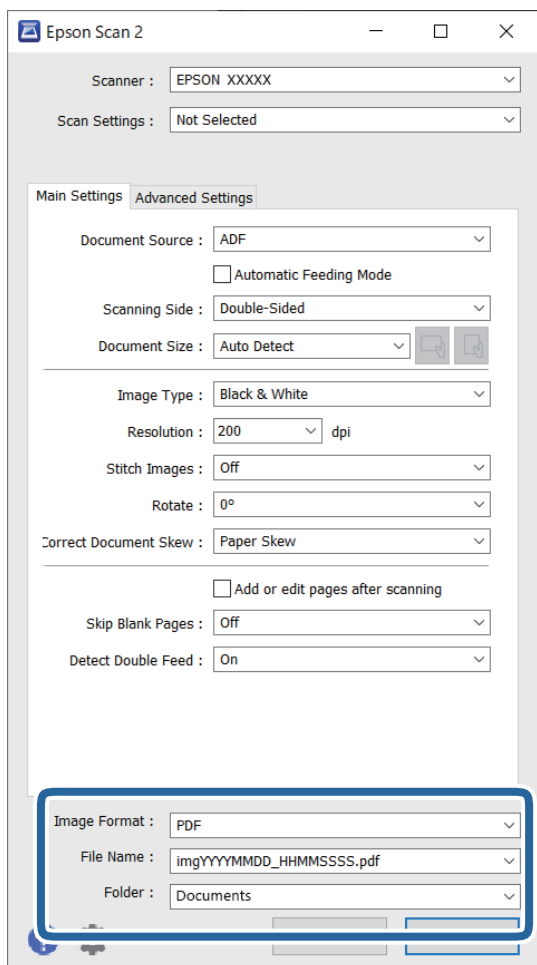

- Billedformat:** vælg lagringsformatet fra listen.

Du kan foretage detaljerede indstillinger for hvert lagringsformat undtagen BITMAP og PNG. Efter at du har valgt lagringsformatet, skal du vælge **Indstillinger** fra listen.

- Filnavn:** kontrollér det viste filnavn, der skal gemmes.

Du kan ændre indstillinger for filnavnet ved at vælge **Indstillinger** fra listen.

- Mappe:** vælg lagringsmappen til det scannede billede på listen.

Du kan vælge en anden mappe eller oprette en ny mappe ved at vælge **Vælg** fra listen.

6. Klik på **Scan**.

**Bemærk:**

- Du kan også starte scanning ved at trykke på knappen  på scannerens kontrolpanel.

- For at scanne originaler, der har tendens til at lave papirstop, f.eks. tyndt papir, skal du aktivere **Langsom** på kontrolpanelet for at nedsætte scanningshastigheden.

Det scannede billede gemmes i mappen, du har angivet.

## Nødvendige indstillinger for Specielle originaler i vinduet Epson Scan 2

Du skal indstille visse punkter på fanen **Hovedindstillinger** i vinduet Epson Scan 2 ved scanning af specielle originaler.

Når du bruger Document Capture Pro, kan du åbne vinduet ved at trykke på knappen **Detaljerede indstillinger** på skærmen **Indstillinger for scanning**.

Type af original	Nødvendige indstillinger
Konvolutter	Vælg <b>Fra</b> i <b>Detekter dobbeltfødning</b> .
Plastikkort	Vælg <b>Plastikkort</b> på listen <b>Dokumentstørrelse</b> , eller vælg <b>Fra</b> i <b>Detekter dobbeltfødning</b> .
Bæreark	<input type="checkbox"/> Hvis du vælger <b>Automatisk detektion</b> fra listen <b>Dokumentstørrelse</b> , korrigeres papirskævhed i originalen, selv om du vælger <b>Fra</b> i <b>Korriger dokumentskævhed</b> . <input type="checkbox"/> Hvis du vælger en anden størrelse end <b>Automatisk detektion</b> fra listen <b>Dokumentstørrelse</b> , kan du kun bruge <b>Skævtsiddende indhold</b> , når der anvendes <b>Korriger dokumentskævhed</b> . <b>Skævtsiddende papir</b> anvendes ikke, når dette er valgt. Når du vælger <b>Skævtsiddende papir og indhold</b> korrigeres kun indholdets skævhed.
Store originaler	Hvis størrelsen på den original, du vil scanne, ikke er på listen <b>Dokumentstørrelse</b> , skal du vælge <b>Tilpas</b> for at oprette størrelsen manuelt i vinduet.
Langt papir	Hvis størrelsen ikke er med i listen <b>Dokumentstørrelse</b> , skal du vælge <b>Aut. det. (langt papir)</b> eller vælg <b>Tilpas</b> for at oprette et brugerdefineret dokumentformat.
Lamineret kort	For at scanne gennemsigtige områder omkring kanterne, skal du vælge <b>Indstillinger</b> i listen <b>Dokumentstørrelse</b> for at åbne vinduet <b>Indstillinger for dokumentstørrelse</b> . Dernæst skal du vælge <b>Scan lamineret kort</b> i vinduet.  <b>Bemærk:</b> <i>Den passende effekt kan måske ikke opnås, afhængigt af originalen. Hvis gennemsigtige områder omkring kanterne ikke er scannet, skal du vælge <b>Tilpas</b> fra listen <b>Dokumentstørrelse</b>, og derefter oprette størrelsen manuelt.</i>

## Indstille en opløsning, som passer til scanningsformålet

### Fordele og ulemper ved at øge billedets opløsning

Opløsning indikerer antallet af pixels (det mindste område af et billede) for hver tomme (25,4 mm), og måles i dpi (punkter pr. tomme). Fordelen ved at øge billedets opløsning er, at billedets detaljer blive finere. Ulempen er, at filen bliver meget stor.

- Filen bliver stor  
(Når du fordobler opløsningen, bliver filen ca. fire gange større.)
- Scanne, gemme og indlæse billedet tager lang tid
- Sende og modtage e-mails eller faxer tager lang tid
- Billedet bliver for stort til at passe til skærmen eller udskrive på papiret

### Liste over anbefalede opløsninger der passer til dit formål

Se tabellen og indstil den relevante opløsning med henblik på det scannede billede.

Formål	Opløsning (Reference)
Visning på en skærm Afsendelse via e-mail	Op til 200 dpi
Brug optisk tegngenkendelse (OCR) Oprettelse af en PDF, hvor der kan søges på tekst	200 til 300 dpi
Udskrivning ved hjælp af en printer Afsendelse af fax	200 til 300 dpi

## Funktioner til justering af billedkvalitet i software

Funktionen Epson Scan 2 (scannerdriver) giver dig mulighed for at justere billedkvaliteten, når du scanner. Når du bruger Document Capture Pro, kan du åbne vinduet Epson Scan 2 ved at klikke på knappen **Detaljerede indstillinger** på skærmen med scanningsindstillinger.

Du kan justere billedkvaliteten af de scannede billeder ved hjælp af funktionerne på fanen **Avancerede indstillinger**. Du kan finde flere oplysninger om hver funktion i hjælpen på den viste skærm.

### Bemærk:

Visse elementer er muligvis ikke tilgængelige, afhængigt af andre indstillinger, du har foretaget.

## Scanning fra en computer ved hjælp af en scanner med Adgangskontrol aktiveret

Når funktionen til adgangskontrol er aktiveret for en scanner, skal du indtaste et Brugernavn og en Adgangskode når du scanner ved hjælp af Epson Scan 2. Kontakt din administrator, hvis du ikke kender adgangskoden.

1. Start Epson Scan 2.
2. På skærmen Epson Scan 2 skal du sikre dig, at din scanner er valgt i listen **Scanner**.
3. Vælg **Indstillinger** fra **Scanner** for at åbne skærmen **Scannerindstillinger**.
4. Klik på **Adgangskontrol**.
5. På skærmen **Adgangskontrol** skal du indtaste **Brugernavn** og **Adgangskode** for en konto, som har tilladelse til at scanne.
6. Klik på **OK**.

## Brug af AirPrint

AirPrint gør det muligt at scanne fra en Mac uden at skulle installere drivere eller downloade software.

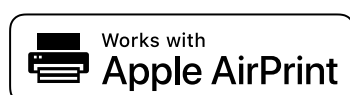

1. Indlæs dine originaler.
2. Slut produktet til det samme netværk, som din Mac er tilsluttet, eller slut produktet til din Mac med et USB-kabel.
3. På skærmen **Systempræferencer** på din Mac skal du klikke på **Printere og scannere**.
4. Vælg scanneren på listen, og klik derefter på **Åbn scanner**.
5. Vælg scanningsindstillinger efter behov, og start derefter scanningen.

**Bemærk:**

*Du kan finde flere oplysninger i brugervejledningen til macOS.*

## Sådan scanner du med Chromebook

Du kan scanne ved hjælp af en Chromebook.

1. Placer originalerne.
2. Slut scanneren til det netværk, som din Chromebook er tilsluttet, eller tilslut scanneren til din Chromebook ved hjælp af et USB-kabel.
3. Åbn scanningsappen på din Chromebook.  
Vælg klokkeslættet nederst til højre på skærmen > knappen **Indstillinger** > **Avanceret** > **Udskriv og scan** > **Scan**.
4. Vælg scanneren, og angiv derefter andre elementer efter behov.
5. Scan fra din Chromebook med din scanner.

**Bemærk:**

Se <https://www.google.com/chromebook/> for nærmere oplysninger.

---

## Indstilling af et job

Du kan registrere et sæt handlinger, såsom Scan-Gem-Send, som et "job".

Ved at registrere en række operationer på forhånd som et job, ved hjælp af Document Capture Pro (Windows) eller Document Capture (Mac OS), kan du udføre alle operationerne ved blot at vælge jobbet.

**Bemærk:**

Du kan angive det registrerede job som **Forindst.** på scannerens kontrolpanel. Dette er kun tilgængeligt for computere, der er tilsluttet via et netværk.

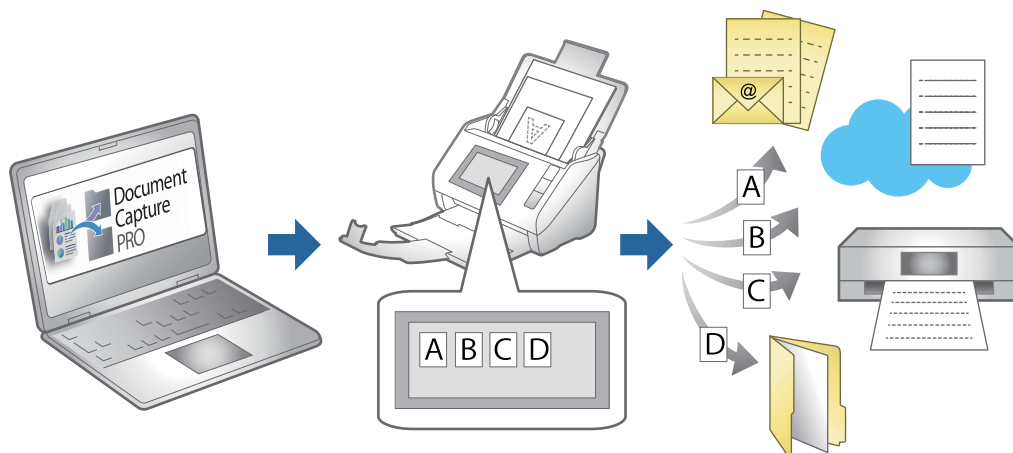

## Oprettelse af et job og tildeling af et job til kontrolpanelet (Windows)

Se manualen til Document Capture Pro for nærmere oplysninger. Gå til webadressen nedenfor for at se den nyeste vejledning.

<https://support.epson.net/dcp/>

**Bemærk:**

Der er et forudindstillet job, der gemmer scannede billeder som PDF-filer.

### Relaterede oplysninger

➔ “Scanning af originaler til en computer” på side 78

## Oprettelse og registrering af et job (Mac OS)

Forklarer, hvordan du indstiller et job i Document Capture. Se hjælpen i Document Capture for yderligere oplysninger om funktionerne.

1. Start Document Capture.
2. Klik på ikonet  i hovedvinduet.  
Vinduet **Jobliste** vises.
3. Klik på + ikonet.  
Vinduet **Jobindstillinger** vises.
4. Foretag jobindstillinger i vinduet **Jobindstillinger**.
  - Jobnavn:** Indtast navnet på det job, som du vil registrere.
  - Scan:** Foretag scanningsindstillinger såsom størrelsen af originaler eller opløsningen.
  - Udgang:** Indstil gemningsdestination, gemningsformat, navngivningsregler for filerne og så videre.

- Destination:** Vælg destinationen for det scannede billede. Du kan sende dem via e-mail eller videresende dem til en FTP-server eller webserver.



5. Klik på **OK** for at vende tilbage til vinduet **Jobliste**.

Det oprettede job er registreret i **Jobliste**.

6. Klik på **OK** for at vende tilbage til hovedvinduet.

## Tildeling af et job til kontrolpanelet (Mac OS)

Forklarer, hvordan du tildeler et job til scannerens kontrolpanel i Document Capture. Se hjælpen i Document Capture for yderligere oplysninger om funktionerne.

1. Start Document Capture.
2. Klik på ikonet  i hovedvinduet.  
Vinduet **Jobliste** vises.
3. Klik på ikonet , og vælg **Indstillinger for hændelser**.
4. Vælg det job, du vil køre på kontrolpanelet fra rullemenuen.
5. Klik på **OK** for at vende tilbage til vinduet **Jobliste**.  
Jobbet er tildelt til scannerens kontrolpanel.
6. Klik på **OK** for at vende tilbage til hovedvinduet.

### Relaterede oplysninger

➔ [“Scanning af originaler til en computer” på side 78](#)

---

## Scanning i Automatisk indføringstilstand

I Automatisk indføringstilstand starter scanningen automatisk, når der indlæses originaler i ADF. Dette er nyttigt, når du vil scanne originaler en efter en eller føje originaler til den aktuelle scanningsproces.

Hvis du bruger Document Capture Pro, kan du også bruge Automatisk indføringstilstand.

1. Start Epson Scan 2.

**Bemærk:**

Når du bruger Document Capture Pro, kan du åbne vinduet Epson Scan 2 ved at trykke på knappen **Detaljerede indstillinger** på skærmen med scanningsindstillinger.

2. Vælg **Automatisk indføringstilstand** på fanen **Hovedindstillinger**.

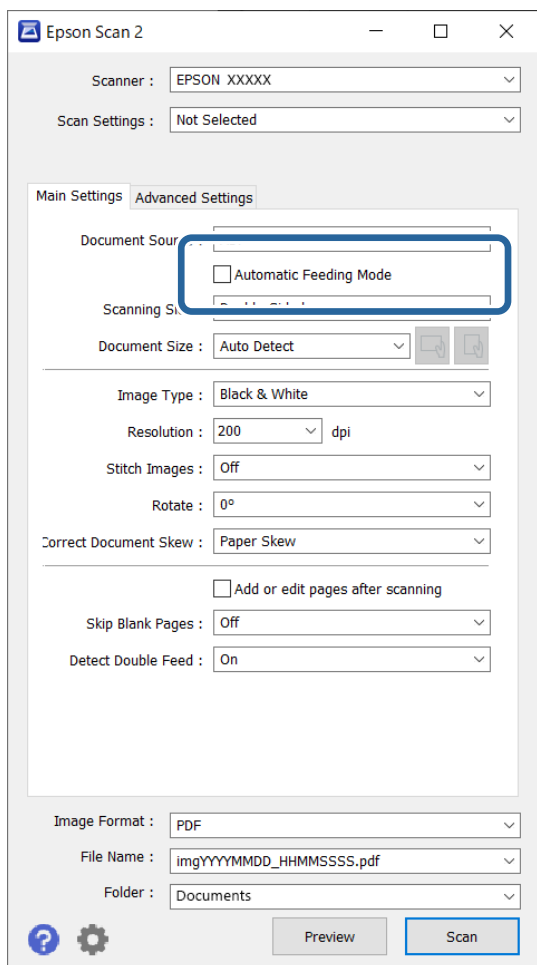

3. Foretag andre indstillinger til scanning i Epson Scan 2-hovedvinduet.
4. Klik på **Scan**.

**Bemærk:**

Når du bruger Document Capture Pro, skal du klikke på **Gem** for at gemme scanningsindstillingerne. Når du starter scanningen, starter Automatisk indføringstilstand.

Automatisk indføringstilstand starter.

Vinduet **Automatisk indføringstilstand** vises på din computer og på din scanner.

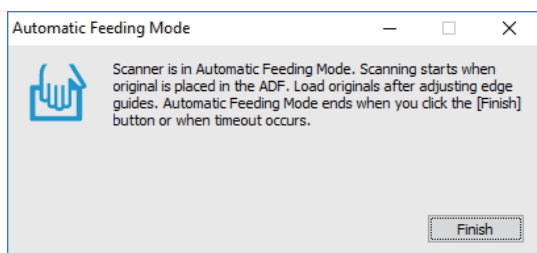

5. Juster kantstyrene, og placer derefter originalen i ADF.  
Scanningen starter automatisk.



6. Når scanningen stopper, skal du placere den næste original i ADF.

Gentag denne procedure, indtil du har scannet alle originaler.

**Bemærk:**

Du kan indstille **Scannerindstillinger** fra scannerens kontrolpanel.

- **Langsom:** sænker scanningshastigheden. Brug dette til at scanne originaler, der sandsynligvis vil sidde fast, for eksempel tyndt papir.
- **Timing for dobbelt indføring:** indstil handlingen, når der registreres dobbelt indføring.
- **DFDS-funktion:** springer registrering af dobbelt indføring over en gang og fortsætter scanning. Brug dette for at scanne originaler, der registreret som dobbelt indført, f.eks. plastikkort eller kuverter.
- **Papirbeskyttelse:** reducerer beskadigelsen af originalerne ved straks at stoppe scanningen, når der forekommer en indføringsfejl.
- **Smudsdetektion på glas:** registrerer snavs på glasfladen inde i scanneren.

7. Når du har scannet alle originaler, skal du lukke Automatisk indføringstilstand.

Vælg **Udført** på scannerens kontrolpanel, eller tryk på **Afslut** på skærmen **Automatisk indføringstilstand**, der vises på din computer.

**Bemærk:**

Du kan lave timeout-indstillinger for at afslutte **Automatisk indføringstilstand**.

Vælg **Indstillinger** på listen **Dokumentkilde** for at åbne skærmen **Indstillinger for dokumentkilde**. Indstil timeout-tiden på den viste skærm.

Det scannede billede gemmes i mappen, du har angivet.

### Relaterede oplysninger

- ➔ [“Placering af originaler” på side 47](#)

---

## Scanning fra en smartenhed

### Sådan scanner du med Epson Smart Panel

For at scanne fra din smartenhed skal du søge efter og installere Epson Smart Panel fra App Store eller Google Play.

**Bemærk:**

Forbind scanneren til smartenheden, før scanningen.

1. Placer originalen.
2. Start Epson Smart Panel.
3. Følg instruktionerne på skærmen for at scanne.

**Bemærk:**

Hvis størrelsen på originalen ikke vises på listen, skal du vælge **Auto**.

Det scannede billede gemmes på din smartenhed, sendes til skytjeneste eller sendes til e-mail.

## Sådan scanner du med Mopria Scan

Mopria Scan muliggør øjeblikkelig netværksscanning fra smartphones eller tablets fra Android.



1. Installer Mopria Scan fra Google Play.
2. Placer originalerne.
3. Konfigurer scanneren til netværksscanning. Se linket herunder.  
<https://epson.sn>
4. Slut din Android-enhed via en trådløs forbindelse (Wi-Fi) til det samme netværk, som scanneren bruger.
5. Scan fra din enhed med din scanner.

**Bemærk:**

For flere oplysninger, gå til Mopria-webstedet på <https://mopria.org>.

---

# Påkrævede indstillinger til scanning

Forbindelse af scanneren til netværket. . . . .	124
Registrering af en e-mailserver. . . . .	124
Oprettelse af en netværksmappe. . . . .	127
Tilgængelighed af kontakter. . . . .	133
Konfiguration af AirPrint. . . . .	143

## Forbindelse af scanneren til netværket

Hvis scanneren ikke er tilsluttet netværket, skal du bruge installationsprogrammet til at forbinde scanneren til netværket.

For at starte installationsprogrammet skal du gå ind på følgende websted og derefter indtaste produktnavnet. Gå til **Opsætning**, og påbegynd konfiguration.

<https://epson.sn>

Du kan se betjeningsvejledningen i Webfilmmanualer. Gå til følgende URL.

<https://support.epson.net/publist/vlink.php?code=NPD7509>

### Relaterede oplysninger

➔ “Kontrol af netværksforbindelsesstatussen” på side 213

## Registrering af en e-mailserver

Kontroller følgende, før du konfigurerer mailserveren.

- Scanneren har forbindelse til netværket.
- Konfigurationsoplysninger for e-mailserver

Når du bruger en internetbaseret e-mailserver, skal du kontrollere indstillingsoplysningerne fra udbyderen eller webstedet.

### Sådan foretager du registrering

Gå til Web Config, vælg fanen **Netværk** > **E-mail-server** > **Grundlæggende**.

“Sådan køres Web Config i en webbrowser” på side 34

Du kan også foretage indstillinger fra scannerens kontrolpanel. Vælg **Indstillinger** > **Netværksindstillinger** > **Avanceret** > **E-mail-server** > **Serverindstillinger**.

### Punkter under indstillingerne for e-mail-serveren

Element	Indstillinger og forklaring	
Godkendelsesmetode	Angiv godkendelsesmetoden, for at scanneren kan få adgang til mailserveren.	
	Fra	Godkendelse er deaktiveret, når der kommunikeres med en mailserver.
	SMTP GODK	E-mailserveren skal understøtte SMTP-godkendelse.
	POP inden SMTP	Når du vælger dette element, skal du indstille en POP3-server.
Godkendt konto	Hvis du vælger <b>SMTP GODK</b> eller <b>POP inden SMTP</b> som <b>Godkendelsesmetode</b> , skal du indtaste det godkendte kontonavn. Indtast mellem 0 og 255 tegn i ASCII (0x20–0x7E).	
Godkendt adgangskode	Hvis du vælger <b>SMTP GODK</b> eller <b>POP inden SMTP</b> som <b>Godkendelsesmetode</b> , skal du indtaste den godkendte adgangskode. Indtast mellem 0 og 20 tegn i ASCII (0x20–0x7E).	

Element	Indstillinger og forklaring	
Afsenders e-mail-adresse	Indstil den e-mailadresse, der skal bruges til at sende e-mails fra scanneren. Selvom du kan bruge en eksisterende e-mailadresse, anbefaler vi, at du anskaffer og opretter en dedikeret e-mailadresse, så den kan skelnes fra e-mails, der sendes fra scanneren.  Indtast mellem 0 til 255 tegn i ASCII (0x20–0x7E) med undtagelse af: ( ) < > [ ] ; ¥. Et punktum "." kan ikke være det første tegn.	
SMTP-serveradresse	Indtast mellem 0 og 255 tegn bestående af A–Z a–z 0–9. -. Du kan bruge IPv4- eller FQDN-format.	
SMTP-server portnummer	Indtast et tal mellem 1 og 65535.	
Sikker forbindelse	Specificer den sikre forbindelsesmetode for e-mailserveren.	
	Ingen	Hvis du vælger <b>POP inden SMTP</b> i <b>Godkendelsesmetode</b> , indstilles forbindelsesmetoden til <b>Ingen</b> .
	SSL/TLS	Den er tilgængelig når <b>Godkendelsesmetode</b> er indstillet til <b>Fra</b> eller <b>SMTP GODK</b> .
	STARTTLS	Den er tilgængelig når <b>Godkendelsesmetode</b> er indstillet til <b>Fra</b> eller <b>SMTP GODK</b> .
Validering af certifikat (kun Web Config)	Certifikatet valideres når det aktiveres. Vi anbefaler at indstille dette til <b>Aktiver</b> , når <b>Sikker forbindelse</b> er indstillet til alt andet end <b>Ingen</b> .	
POP3-serveradresse	Hvis du vælger <b>POP inden SMTP</b> som <b>Godkendelsesmetode</b> , skal du indtaste serveradressen på POP3-serveren. Du kan indtaste mellem 0 og 255 tegn bestående af A–Z a–z 0–9. Du kan bruge IPv4- eller FQDN-format.	
POP3-server portnummer	Indstil når du vælger <b>POP inden SMTP</b> i <b>Godkendelsesmetode</b> . Indtast et tal mellem 1 og 65.535.	

## Kontrol af en e-mailserverforbindelse

1. Vælg menuen til test af forbindelse.

- Ved konfiguration fra Web Config:**

Vælg fanen **Netværk** > **E-mail-server** > **Forbindelsestest** > **Start**.

- Ved indstilling fra kontrolpanelet:**

Vælg **Indstillinger** > **Netværksindstillinger** > **Avanceret** > **E-mail-server** > **Tjek af forbindelse**.

Forbindelsestesten til e-mailserveren startes.

2. Kontroller testresultaterne.

- Testen er gennemført, når meddelelsen **Forbindelsestesten er udført** vises.

- Hvis der vises en fejl, skal du følge instruktionerne i meddelelsen for at rydde fejlen.

[“Testreferencer for mailserverforbindelse” på side 126](#)

## Testreferencer for mailserverforbindelse

Meddelelse	Formål
SMTP-serverkommunikationsfejl. Kontroller følgende. - Netværksindstillinger	Denne meddelelse vises, når <ul style="list-style-type: none"> <li><input type="checkbox"/> Scanneren ikke er forbundet til et netværk</li> <li><input type="checkbox"/> SMTP-serveren er nede</li> <li><input type="checkbox"/> Netværksforbindelsen er afbrudt, mens du kommunikerer</li> <li><input type="checkbox"/> Der er modtaget ufærdige data</li> </ul>
POP3-serverkommunikationsfejl. Kontroller følgende. - Netværksindstillinger	Denne meddelelse vises, når <ul style="list-style-type: none"> <li><input type="checkbox"/> Scanneren ikke er forbundet til et netværk</li> <li><input type="checkbox"/> POP3-serveren er nede</li> <li><input type="checkbox"/> Netværksforbindelsen er afbrudt, mens du kommunikerer</li> <li><input type="checkbox"/> Der er modtaget ufærdige data</li> </ul>
Der opstod en fejl under oprettelse af forbindelsen til SMTP-serveren. Kontroller følgende. - SMTP- serveradresse - DNS-server	Denne meddelelse vises, når <ul style="list-style-type: none"> <li><input type="checkbox"/> Forbindelse til en DNS-server mislykkes</li> <li><input type="checkbox"/> Navneoversættelse for en SMTP-server mislykkes</li> </ul>
Der opstod en fejl under oprettelse af forbindelsen til POP3-serveren. Kontroller følgende. - POP3- serveradresse - DNS-server	Denne meddelelse vises, når <ul style="list-style-type: none"> <li><input type="checkbox"/> Forbindelse til en DNS-server mislykkes</li> <li><input type="checkbox"/> Navneoversættelse for en POP3-server mislykkes</li> </ul>
SMTP-servergodkendelsesfejl. Kontroller følgende. - Godkendelsesmetode - Godkendt konto - Godkendt adgangskode	Denne meddelelse vises, når SMTP-servergodkendelse mislykkes.
POP3-servergodkendelsesfejl. Kontroller følgende. - Godkendelsesmetode - Godkendt konto - Godkendt adgangskode	Denne meddelelse vises, når POP3-servergodkendelse mislykkes.
Ikke-understøttet kommunikationsmetode. Kontroller følgende. - SMTP-serveradresse - SMTP-serverportnummer	Denne meddelelse vises, når du forsøger at kommunikere med ikke-understøttede protokoller.
Forbindelsen til SMTP-serveren kunne ikke oprettes. Skift Sikker forbindelse til Ingen.	Denne meddelelse vises, når der opstår en SMTP uoverensstemmelse mellem en server og en klient, eller når serveren ikke understøtter SMTP sikker forbindelse (SSL-forbindelse).
Forbindelsen til SMTP-serveren kunne ikke oprettes. Skift Sikker forbindelse til SSL/TLS.	Denne meddelelse vises, når en SMTP-uoverensstemmelse forekommer mellem en server og en klient, eller når serveren anmoder om at bruge en SSL/TLS-forbindelse til en SMTP-sikker forbindelse.
Forbindelsen til SMTP-serveren kunne ikke oprettes. Skift Sikker forbindelse til STARTTLS.	Denne meddelelse vises, når en SMTP-uoverensstemmelse forekommer mellem en server og en klient, eller når serveren anmoder om at bruge en STARTTLS-forbindelse til en SMTP-sikker forbindelse.
Forbindelsen er ikke betroet. Kontroller følgende. - Dato og klokkeslæt	Denne meddelelse vises, når scannerens dato og tidsindstilling er forkert, eller når certifikatet er udløbet.

Meddelelse	Formål
Forbindelsen er ikke betroet. Kontroller følgende. - CA-certifikat	Denne meddelelse vises, når scanneren ikke har et rodcertifikat, der svarer til serveren, eller når et CA-certifikat ikke er importeret.
Forbindelsen er ikke sikker.	Denne meddelelse vises, når det opnåede certifikat er beskadiget.
SMTP-servergodkendelsen mislykkedes. Skift godkendelsesmetoden til SMTP-AUTH.	Denne meddelelse vises, når en uoverensstemmelse mellem godkendelsesmetoder forekommer mellem en server og en klient. Serveren understøtter SMTP GODK.
SMTP-servergodkendelsen mislykkedes. Skift godkendelsesmetoden til POP før SMTP.	Denne meddelelse vises, når en uoverensstemmelse mellem godkendelsesmetoder forekommer mellem en server og en klient. Serveren understøtter ikke SMTP GODK.
Afsenderens e-mailadresse er forkert. Skift til e-mailadressen til din e-mailtjeneste.	Denne meddelelse vises, når den angivne afsenders e-mailadresse er forkert.
Det er ikke muligt at få adgang til produktet, før processen er færdig.	Denne meddelelse vises, når scanneren er optaget.

## Oprettelse af en netværksmappe

Opret en netværksmappe på din computer. Computeren skal være tilsluttet det samme netværk som scanneren.

Metoden til at indstille netværksmappen varierer afhængigt af miljøet. Dette er et eksempel på at oprette en netværksmappe på skrivebordet på en computer under følgende miljø.

- Operativsystem: Windows 10
- Placering for oprettelse af delt mappe: skrivebord
- Mappesti: C:\Users\xxxx\Skrivebord\scan\_folder (Opret en netværksmappe ved navn "scan\_folder" på skrivebordet)

1. Log ind på den computer, hvor du vil oprette netværksmappen med en brugerkonto, der har administratorrettigheder.

**Bemærk:**

Hvis du ikke ved, hvilken brugerkonto der har administratormyndighed, skal du kontakte din computeradministrator.

2. Sørg for, at enhedens navn (computernavn) ikke indeholder dobbeltbyttetegn. Klik på Windows Start-knappen, og vælg derefter  **Indstillinger** > **System** > **Om**.

**Bemærk:**

Hvis der er dobbeltbyttetegn i enhedens navn, er det måske ikke muligt at gemme filen.

3. Kontroller, at strengen, der vises i **Enhedsspecifikationer** > **Enhedsnavn**, ikke indeholder dobbeltbyttetegn. Der bør ikke være nogen problemer, hvis enhedsnavnet kun indeholder enkeltbyttetegn. Luk skærmen.

Eksempel: EPSPUB313

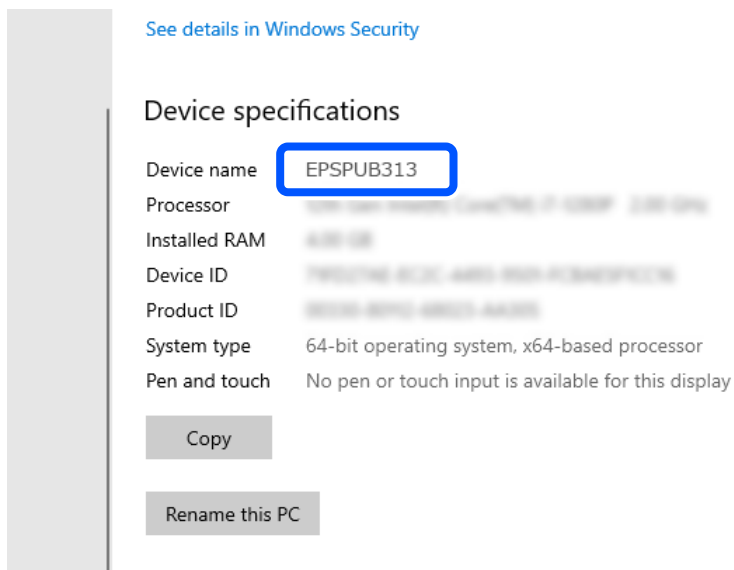

**Vigtigt:**

Hvis enhedsnavnet indeholder dobbeltbyttetegn, skal du bruge en computer, der ikke bruger dobbeltbyttetegn, eller omdøbe enheden.

Hvis du har brug for at ændre enhedsnavnet, skal du tjekke med din computeradministrator på forhånd, da det kan påvirke computerstyring og adgang til ressourcer.

Kontroller derefter dine computerindstillinger.

4. Klik på Windows-startknappen, og vælg så **Windows-system > Kontrolpanel**.

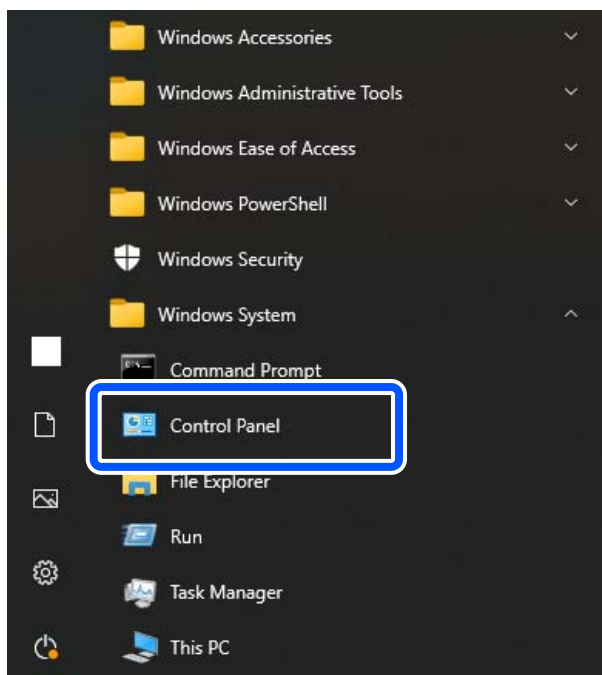



5. På kontrolpanelet skal du gå til **Netværk og internet** > **Netværks- og delingscenter** > **Skift avancerede indstillinger for deling**.

Netværksprofilen vises.

6. Sørg for, at **Aktiver fil- og printerdeling** er valgt under **Fil- og printerdeling** for netværksprofilen (aktuel profil).

Hvis det allerede er valgt, skal du klikke på **Annuller** og lukke vinduet.

Når du har skiftet indstillingerne, skal du klikke på **Gem ændringer** og lukke vinduet.

Opret derefter en netværksmappe.

7. Opret og navngiv en mappe på dit skrivebord.

Indtast mellem 1 og 12 alfanumeriske tegn for mappenavnet. Hvis navnet overstiger 12 tegn, kan du muligvis ikke få adgang til mappen afhængigt af dit miljø.

Eksempel: scan\_folder

8. Højreklik på den oprettede mappe, og klik derefter på **Egenskaber**.

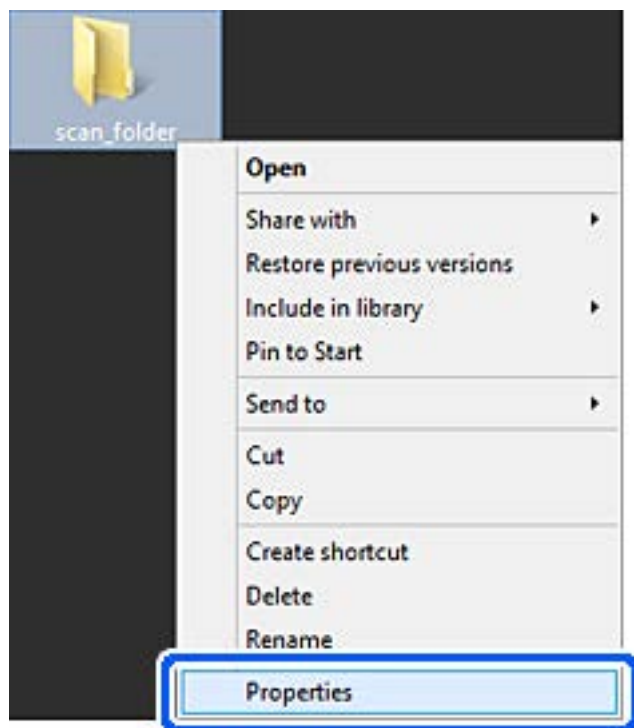

9. Klik på **Avanceret deling** på **Deling** fanen.

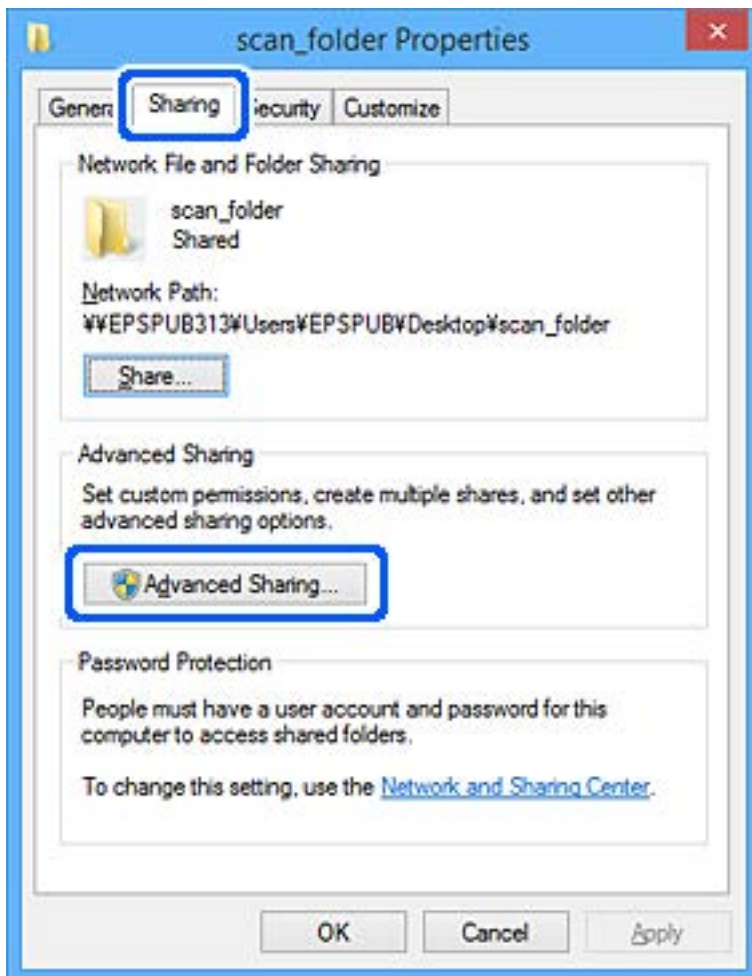

10. Vælg **Del denne mappe**, og klik derefter på **Tilladelser**.

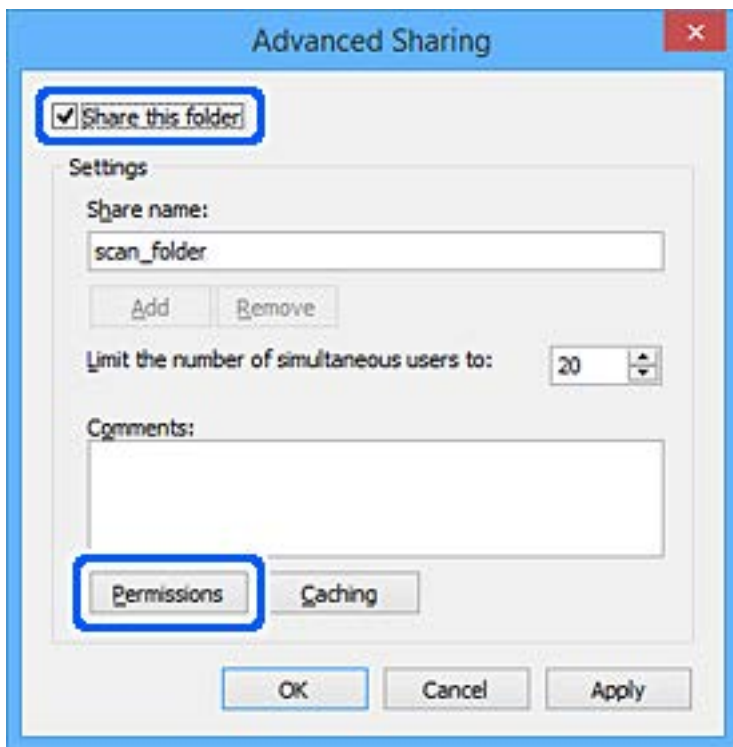

11. Vælg **Alle** i **Gruppe eller brugernavne**, vælg **Tillad** fra **Skift**, og klik derefter på **OK**.

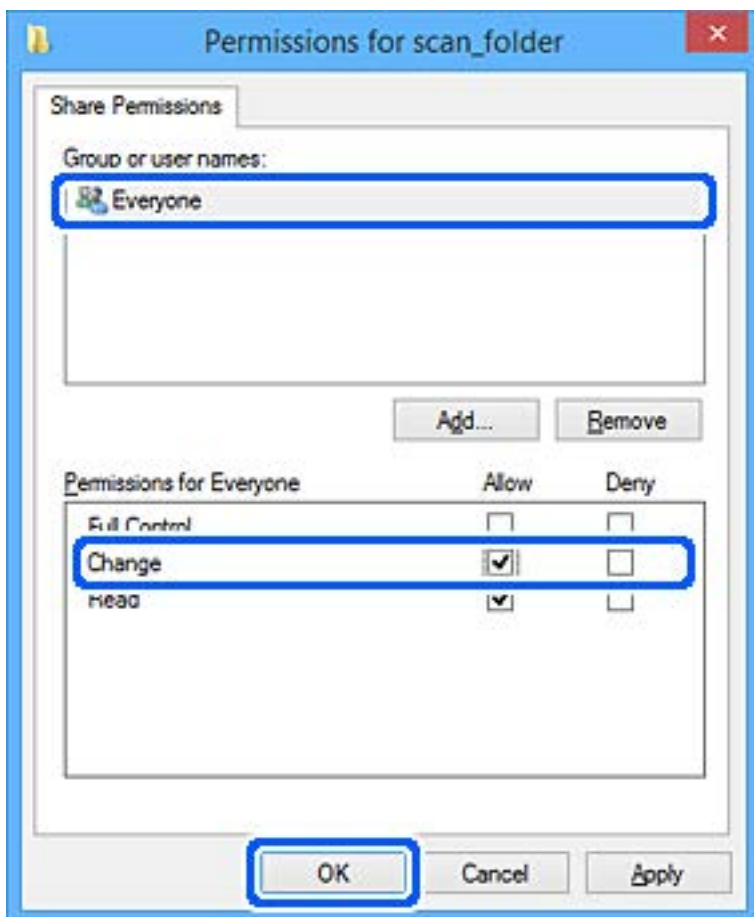

12. Klik på **OK** for at lukke skærmen og vende tilbage til vinduet Egenskaber.

**Bemærk:**

Du kan kontrollere, hvilke grupper eller brugere der har adgang til netværksmappen under fanen **Sikkerhed** > **Gruppe- eller brugernavne**.

Eksempel: Når brugeren er logget på computeren, kan administratorer også få adgang til netværksmappen

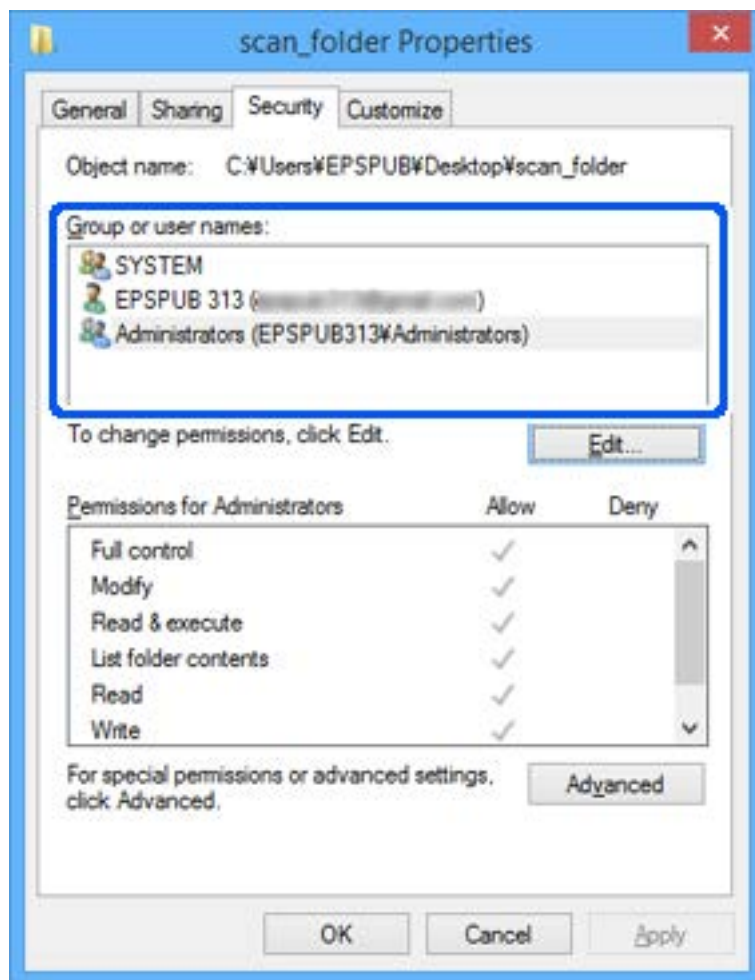

13. Vælg fanen **Deling**.

Netværksstien for netværksmappe vises. Dette bruges ved registrering til scannerens kontaktpersoner. Noter den.

Eksempel: \\EPSPUB313\scan\_folder

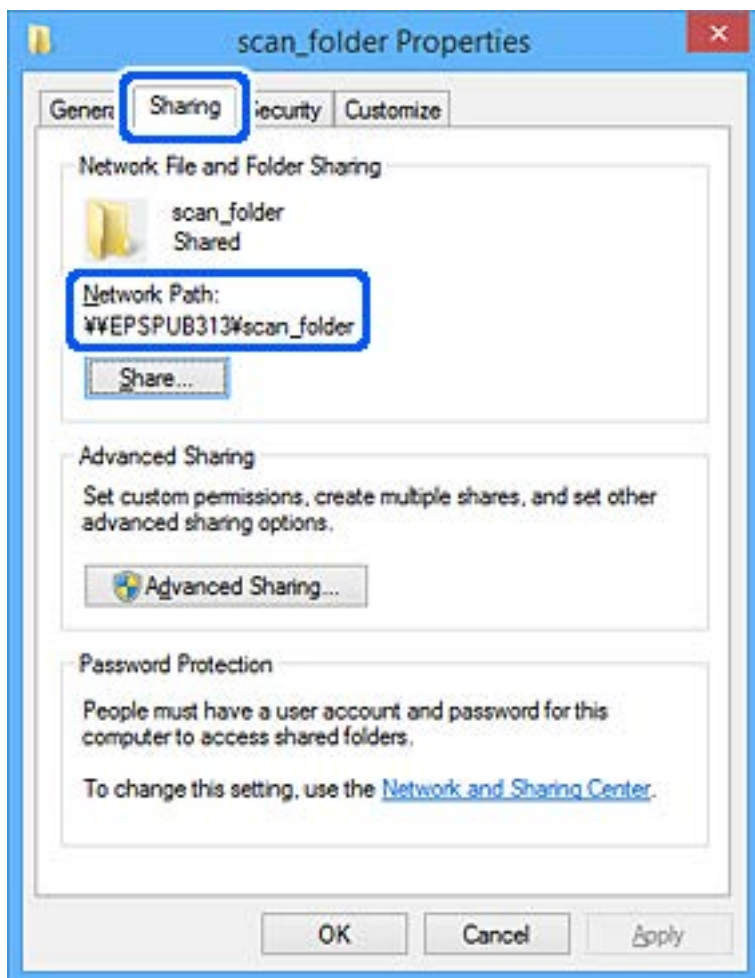

14. Klik på **Luk** eller **OK** for at lukke vinduet.

Dette afslutter oprettelsen af en netværksmappe.

---

## Tilgængelighed af kontakter

Ved at registrere destinationer på scannerens liste med kontakter kan du nemt indtaste destinationen, når du scanner.

Du kan registrere følgende typer destinationer på listen med kontakter. Du kan registrere op til 300 poster i alt.

**Bemærk:**

Du kan også bruge LDAP-serveren (LDAP-søgning) til at indtaste destinationen.

E-mail	Destination for e-mail. Du skal konfigurere e-mailserverindstillingerne på forhånd.
Netværksmappe	Destination for scanningsdata. Du skal have forberedt netværksmappen på forhånd.

## Relaterede oplysninger

➔ [“Samarbejde mellem LDAP-server og brugere” på side 140](#)

## Konfiguration af kontaktpersoner, sammenligning

Der er tre værktøjer til konfiguration af scannerens kontaktpersoner: Web Config, Epson Device Admin og scannerens kontrolpanel. Forskellene mellem de tre værktøjer er vist i tabellen herunder.

Funktioner	Web Config*	Epson Device Admin	Scannerens kontrolpanel
Registrering af en destination	✓	✓	✓
Redigering af en destination	✓	✓	✓
Tilføjelse af en gruppe	✓	✓	✓
Redigering af en gruppe	✓	✓	✓
Sletning af en destination eller grupper	✓	✓	✓
Sletning af destinationer	✓	✓	–
Import af en fil	✓	✓	–
Eksport til en fil	✓	✓	–

\* Log på som administrator for at foretage indstillinger.

## Registrering af en destination til kontaktpersoner ved brug af Web Config

### Bemærk:

Du kan også registrere kontaktpersoner på scannerens kontrolpanel.

1. Gå til Web Config, og vælg fanen **Scan > Kontakter**.
2. Vælg det nummer, du vil registrere, og klik derefter på **Rediger**.
3. Indtast **Navn** og **Opslagsord**.
4. Vælg destinationstype som indstillingen for **Type**.

### Bemærk:

Du kan ikke ændre indstillingen for **Type**, efter registreringen er færdig. Hvis du ønsker at ændre typen, skal du slette destinationen og derefter registrere igen.

5. Indtast en værdi for hvert element, og klik derefter på **Anvend**.

## Relaterede oplysninger

➔ [“Sådan køres Web Config i en webbrowser” på side 34](#)

## Indstillingselementer for destination

Punkter	Indstillinger og forklaring
Almindelige indstillinger	
Navn	Indtast det navn, der vises i kontakterne, med op til 30 tegn i Unicode (UTF-16). Hvis du ikke angiver dette, skal du lade det stå tomt.
Opslagsord	Indtast et navn med 30 tegn eller mindre i Unicode (UTF-16) for at søge i kontakterne på scannerens kontrolpanel. Hvis du ikke angiver dette, skal du lade det stå tomt.
Type	Vælg den type adresse, du vil registrere.
Tildel til Hyppig brug	Vælg for at indstille den registrerede adresse som en hyppigt anvendt adresse. Når den indstilles som en hyppigt anvendt adresse, vises den øverst på skærbilledet for scanning, og du kan angive destinationen uden at vise kontakterne.
E-mail	
E-mail-adresse	Indtast mellem 1 og 255 tegn bestående af A-Z a-z 0-9 ! # \$ % & ' * + - . / = ? ^ _ { } ~ @.
Netværksmappe (SMB)	
Gem til	\\"Mappesti" Indtast den placering, hvor målmappen ligger, med mellem 1 og 253 tegn i Unicode (UTF-16), udelad "\\". Indtast den netværkssti, der vises på skærmen med mappens egenskaber. Se følgende for detaljer om indstilling af netværksstien. <a href="#">"Oprettelse af en netværksmappe" på side 127</a>
Brugernavn	Indtast et brugernavn for at få adgang til en netværksmappe op til 30 tegn i Unicode (UTF-16). Men undgå at bruge kontroltegn (0x00 til 0x1F, 0x7F).
Adgangskode	Indtast en adgangskode for at få adgang til en netværksmappe. Den skal være mellem 0 og 20 tegn i Unicode (UTF-16). Men undgå at bruge kontroltegn (0x00 til 0x1F, 0x7F).
FTP	
Sikker forbindelse	Vælg FTP eller FTPS i henhold til den filoverførselsprotokol, som FTP-serveren understøtter. Vælg <b>FTPS</b> for at give scanneren mulighed for at kommunikere med eventuelle sikkerhedsforanstaltninger.
Gem til	Indtast servernavnet på mellem 1 og 253 tegn i Unicode (UTF-16), og udelad "ftp://" eller "ftps://".
Brugernavn	Indtast et brugernavn for at få adgang til en FTP-server op til 30 tegn i Unicode (UTF-16). Men undgå at bruge kontroltegn (0x00 til 0x1F, 0x7F). Hvis serveren tillader anonyme forbindelser skal du indtaste et brugernavn som f.eks. Anonym eller FTP. Hvis du ikke angiver dette, skal du lade det stå tomt.
Adgangskode	Indtast en adgangskode for at få adgang til FTP-serveren. Den skal være mellem 0 og 20 tegn i Unicode (UTF-16). Men undgå at bruge kontroltegn (0x00 til 0x1F, 0x7F). Hvis du ikke angiver dette, skal du lade det stå tomt.
Forbindelsestilstand	Vælg forbindelsestilstand fra menuen. Vælg <b>Passiv tilstand</b> , hvis der er indstillet en firewall mellem scanneren og FTP-serveren.

Punkter	Indstillinger og forklaring
Portnummer	Indtast FTP-serverportnummeret mellem 1 og 65535.
Validering af certifikat	FTP-serverens certifikat er valideret, når dette er aktiveret. Den er tilgængelig, når <b>FTPS</b> er valgt for <b>Sikker forbindelse</b> . For at konfigurere skal du importere CA-certifikat til scanneren.
SharePoint(WebDAV)*	
Sikker forbindelse	Vælg HTTP eller HTTPS i henhold til den filoverførselsprotokol, som serveren understøtter. Vælg <b>HTTPS</b> for at give scanneren mulighed for at kommunikere med eventuelle sikkerhedsforanstaltninger.
Gem til	Indtast servernavnet på mellem 1 og 253 tegn i Unicode (UTF-16), og udelad "http://" eller "https://".
Brugernavn	Indtast et brugernavn for at få adgang til en server op til 30 tegn i Unicode (UTF-16). Men undgå at bruge kontroltegn (0x00 til 0x1F, 0x7F). Hvis du ikke angiver dette, skal du lade det stå tomt.
Adgangskode	Indtast en adgangskode for at få adgang til en server. Den skal være mellem 0 og 20 tegn i Unicode (UTF-16). Men undgå at bruge kontroltegn (0x00 til 0x1F, 0x7F). Hvis du ikke angiver dette, skal du lade det stå tomt.
Validering af certifikat	Serverens certifikat er valideret, når dette er aktiveret. Den er tilgængelig, når <b>HTTPS</b> er valgt for <b>Sikker forbindelse</b> . For at konfigurere skal du importere CA-certifikat til scanneren.
Proxy-server	Vælg, om du vil bruge en proxyserver.

\* SharePoint Online understøttes ikke, når der scannes til netværksmappe fra scannerens kontrolpanel.

Hvis du vil gemme det scannede billede til SharePoint Online, skal du bruge Document Capture Pro, efter du har installeret SharePoint Online Connector. Se manualen til Document Capture Pro for nærmere oplysninger.

<https://support.epson.net/dcp/>

## Registrering af destinationer som en gruppe med Web Config

Hvis destinationstypen er indstillet til **E-mail**, kan du registrere destinationerne som en gruppe.

1. Gå til Web Config, og vælg fanen **Scan > Kontakter**.
2. Vælg det nummer, du vil registrere, og klik derefter på **Rediger**.
3. Vælg en gruppe fra **Type**.
4. Klik på **Vælg for Kontakter for Gruppe**.  
De tilgængelige destinationer vises.
5. Vælg den destination, du vil registrere til gruppen, og klik derefter på **Vælg**.
6. Indtast navn **Navn** og **Opslagsord**.



7. Vælg, om du vil tildele den registrerede gruppe til den hyppigt anvendte gruppe.

**Bemærk:**

*Destinationer kan registreres til flere grupper.*

8. Klik på **Anvend**.

### Relaterede oplysninger

➔ [“Sådan køres Web Config i en webbrowser” på side 34](#)

## Sikkerhedskopiering og import af kontakter

Du kan bruge Web Config eller andre værktøjer til at sikkerhedskopiere og importere kontakter.

Med Web Config kan du sikkerhedskopiere kontakter ved at eksportere scannerindstillinger, der indeholder kontakter. Den eksporterede fil kan ikke redigeres, fordi den eksporteres som en binær fil.

Når scannerindstillingerne importeres til scanneren, overskrives kontakterne.

Med Epson Device Admin kan kontakter kun eksporteres fra enhedens egenskabskærm. Hvis du ikke eksporterer de sikkerhedsrelaterede elementer, kan du også redigere de eksporterede kontakter og importere dem, fordi disse kan gemmes som en SYLK-fil eller CSV-fil.

## Import af kontakter med Web Config

Hvis du har en scanner, der giver dig mulighed for at sikkerhedskopiere kontakter, og som er kompatibel med denne scanner, kan du nemt registrere kontakter ved at importere filen med sikkerhedskopiering.

**Bemærk:**

*For instruktioner om, hvordan du sikkerhedskopierer scannerkontakten, skal du se den vejledning, der fulgte med scanneren.*

Følg trinene herunder for at importere kontakterne til denne scanner.

1. Gå til Web Config, vælg fanen **Enhedsstyring > Eksporter og Importer indstillingsværdi > Importer**.
2. Vælg den sikkerhedskopieringsfil, du oprettede i **Fil**, indtast adgangskoden, og klik derefter på **Næste**.
3. Vælg afkrydsningsfeltet **Kontakter**, og klik derefter på **Næste**.

## Sikkerhedskopiering af kontaktpersoner med Web Config

Dataene for kontaktpersonerne kan gå tabt pga. en scannerfejl. Vi anbefaler, at du tager en sikkerhedskopi af dataene, når du opdaterer dem. Epson er ikke ansvarlig for mistede data, for sikkerhedskopiering eller gendannelse af data og/eller indstillinger, heller ikke under en garantiperiode.

Med Web Config kan du sikkerhedskopiere dine kontaktpersonoplysninger, som er gemt på scanneren, til computeren.

1. Gå til Web Config, og vælg herefter fanen **Enhedsstyring > Eksporter og Importer indstillingsværdi > Eksporter**.
2. Vælg afkrydsningsfeltet **Kontakter** under kategorien **Scan**.

3. Indtast en adgangskode for at kryptere den eksporterede fil.  
Du skal bruge adgangskoden for at importere filen. Lad dette være tomt, hvis du ikke ønsker at kryptere filen.
4. Klik på **Eksporter**.

## Eksport og bulk-registrering af kontakter ved hjælp af værktøj

Hvis du bruger Epson Device Admin, kan du sikkerhedskopiere kun kontakterne og redigere de eksporterede filer, og derefter registrere dem alle på én gang.

Det er nyttigt, hvis du kun vil sikkerhedskopiere kontakterne, eller når du udskifter scanneren, og du vil overføre kontakterne fra den gamle til den nye.

### Eksport af kontakter

Gem kontaktoplysningerne til filen.

Du kan redigere filer, som er gemt i SYLK-format eller csv-format, ved hjælp af et regnearkprogram eller en teksteditor. Du kan registrere alle på en gang, efter du har slettet eller tilføjet oplysninger.

Oplysninger, der indeholder sikkerhedselementer som adgangskode og personlige oplysninger, kan gemmes i binært format med et kodeord. Du kan ikke redigere filen. Dette kan bruges som en sikkerhedskopieringsfil med oplysningerne inklusive sikkerhedselementerne.

1. Start Epson Device Admin.
2. Vælg **Devices** på opgavemenuen i sidemargenen.
3. Vælg den enhed, du vil konfigurere, fra listen med enheder.
4. Klik på **Device Configuration** på fanen **Home** på båndet.  
Når administratoradgangskoden er indstillet, skal du indtaste adgangskoden og klikke på **OK**.
5. Klik på **Common > Contacts**.
6. Vælg eksportformatet fra **Export > Export items**.
  - All Items  
Eksporter den krypterede binære fil. Vælg, hvornår du vil inkludere sikkerhedselementer som f.eks. adgangskode og personlige oplysninger. Du kan ikke redigere filen. Hvis du vælger det, skal du angive adgangskode. Klik på **Configuration**, og angiv en adgangskode på mellem 8 og 63 tegn i ASCII. Denne adgangskode er nødvendig, når du importerer den binære fil.
  - Items except Security Information  
Eksporter filerne i SYLK-format eller csv-format. Vælg, hvornår du vil redigere oplysningerne i den eksporterede fil.
7. Klik på **Export**.
8. Angiv placering til lagring af filen, vælg filtype, og klik derefter på **Save**.  
Meddelelsen om gennemførelse vises.

9. Klik på **OK**.

Kontroller, at filen er gemt på det angivne sted.

## Import af kontakter

Importer kontaktoplysningerne fra filen.

Du kan importere de filer, der er gemt i SYLK-format eller csv-format, eller den sikkerhedskopierede binære fil, der indeholder sikkerhedselementerne.

1. Start Epson Device Admin.
2. Vælg **Devices** på opgavemenuen i sidemargenen.
3. Vælg den enhed, du vil konfigurere, fra listen med enheder.
4. Klik på **Device Configuration** på fanen **Home** på båndet.  
Når administratoradgangskoden er indstillet, skal du indtaste adgangskoden og klikke på **OK**.
5. Klik på **Common > Contacts**.
6. Klik på **Browse** på **Import**.
7. Vælg den fil, du vil importere, og klik derefter på **Open**.  
Når du vælger den binære fil, skal du indtaste den adgangskode, du angiv, da du eksporterede filen, i **Password**.
8. Klik på **Import**.  
Der vises et bekræftelsesskærmbillede.
9. Klik på **OK**.  
Valideringsresultatet vises.
  - Edit the information read  
Klik, hvis du vil redigere oplysningerne individuelt.
  - Read more file  
Klik, hvis du vil importere flere filer.
10. Klik på **Import**, og klik derefter på **OK** på skærmen for færdiggørelse af import.  
Gå tilbage til enhedens egenskabsskærm.
11. Klik på **Transmit**.
12. Klik på **OK** på bekræftelsesmeddelelsen.  
Indstillingerne sendes til scanneren.
13. Klik på **OK** på skærmen for færdiggørelse af afsendelse.  
Scannerens oplysninger er opdateret.  
Åbn kontakterne fra Web Config eller scannerens kontrolpanel, og kontroller derefter, at kontakten er opdateret.

## Samarbejde mellem LDAP-server og brugere

Når du samarbejder med LDAP-serveren, kan du bruge de adressedata, der er registreret til LDAP-serveren, som destination for en e-mail.

### Konfiguration af LDAP-serveren

Hvis du vil bruge LDAP-serveroplysningerne, skal du registrere dem på scanneren.

1. Gå til Web Config, og vælg fanen **Netværk > LDAP-server > Grundlæggende**.
2. Indtast en værdi for hvert element.
3. Vælg **OK**.  
De indstillinger, du har valgt, vises.

### Indstillingselementer for LDAP-server

Punkter	Indstillinger og forklaring
Brug LDAP-server	Vælg <b>Brug</b> eller <b>Må ikke bruges</b> .
LDAP-serveradresse	Indtast adressen på LDAP-serveren. Indtast mellem 1 og 255 tegn i enten IPv4-, IPv6- eller FQDN-format. Ved FQDN-format kan du bruge alfanumeriske tegn i ASCII (0x20–0x7E) og "-" undtagen i starten og slutningen af adressen.
Portnummer til LDAP-server	Indtast LDAP-serverportnummeret mellem 1 og 65535.
Sikker forbindelse	Angiv godkendelsesmetoden, når scanneren får adgang til LDAP-serveren.
Validering af certifikat	Når dette er aktiveret, bekræftes certifikatet for LDAP-serveren. Vi anbefaler, at det indstilles til <b>Aktiver</b> . For at konfigurere dette, skal <b>CA-certifikat</b> importeres til scanneren.
Tidsbegrænsning på søgning (sek.)	Indstil længden af tid til at søge, før timeout opstår, til mellem 5 og 300.
Godkendelsesmetode	Vælg en af metoderne. Hvis du vælger <b>Kerberos-godkendelse</b> , skal du vælge <b>Kerberos-indstillinger</b> for at foretage indstillinger for Kerberos. For at udføre Kerberos-godkendelse er følgende miljø påkrævet. <ul style="list-style-type: none"> <li><input type="checkbox"/> scanneren og DNS-serveren kan kommunikere.</li> <li><input type="checkbox"/> Tiden for , KDC-serveren og den server, der kræves til godkendelse (LDAP-server, SMTP-server, filserver), synkroniseres.</li> <li><input type="checkbox"/> Når serviceserveren er tildelt som IP-adressen, registreres serviceserverens FQDN på DNS-serverens zone til omvendt opslag.</li> </ul>
Kerberos-domæne, der skal bruges	Hvis du vælger <b>Kerberos-godkendelse</b> for <b>Godkendelsesmetode</b> , skal du vælge den Kerberos-realm, som du vil bruge.
Administrator-DN / Brugernavn	Indtast brugernavnet for LDAP-serveren med op til 128 tegn i Unicode (UTF-8). Du kan ikke bruge kontroltegn som f.eks. 0x00–0x1F og 0x7F. Denne indstilling bruges ikke, når <b>Anonym godkendelse</b> er valgt som <b>Godkendelsesmetode</b> . Hvis du ikke angiver dette, skal du lade det stå tomt.

Punkter	Indstillinger og forklaring
Adgangskode	Indtast adgangskoden til LDAP-servergodkendelse med op til 128 tegn i Unicode (UTF-8). Du kan ikke bruge kontroltegn som f.eks. 0x00–0x1F og 0x7F. Denne indstilling bruges ikke, når <b>Anonym godkendelse</b> er valgt som <b>Godkendelsesmetode</b> . Hvis du ikke angiver dette, skal du lade det stå tomt.

### Kerberos-indstillinger

Hvis du vælger **Kerberos-godkendelse** for **Godkendelsesmetode** på **LDAP-server > Grundlæggende**, skal du foretage følgende Kerberos-indstillinger fra fanen **Netværk > Kerberos-indstillinger**. Du kan registrere op til 10 indstillinger for Kerberos-indstillinger.

Punkter	Indstillinger og forklaring
Domæne	Indtast rige af Kerberos-godkendelse på op til 255 i ASCII (0x20–0x7E). Hvis du ikke registrerer dette, skal du lade det stå tomt.
KDC-adresse	Indtast adressen på Kerberos-godkendelsesserveren. Indtast op til 255 tegn i enten IPv4, IPv6 eller FQDN-format. Hvis du ikke registrerer dette, skal du lade det stå tomt.
Portnummer (Kerberos)	Indtast Kerberos-serverens portnummer mellem 1 og 65535.

### Konfiguration af LDAP-serversøgeindstillinger

Når du opsætter søgeindstillingerne, kan du bruge den e-mailadresse, der er registreret på LDAP-serveren.

- Gå til Web Config, og vælg fanen **Netværk > LDAP-server > Søgeindstillinger**.
- Indtast en værdi for hvert element.
- Klik på **OK** for at vise resultatet af indstillingen.  
De indstillinger, du har valgt, vises.

### Indstillingselementer for LDAP-serversøgning

Punkter	Indstillinger og forklaring
Søgerod (bestemt navn)	Hvis du vil søge efter et tilfældigt domæne, skal du angive domænenavnet på LDAP-serveren. Indtast mellem 0 og 128 tegn i Unicode (UTF-8). Hvis du ikke søger efter en vilkårlig attribut, skal du lade dette være tomt. Eksempel for den lokale servermappe: dc=server,dc=local
Antal søgninger	Angiv antallet af søgeposter til mellem 5 og 500. Det angivne antal søgeposter gemmes og vises midlertidigt. Selv om antallet af søgeposter overskrider det angivne antal, og der vises en fejlmeddelelse, kan søgningen være afsluttet.
Brugernavnets attribut	Angiv det attributnavn, der skal vises, når du søger efter brugernavne. Indtast mellem 1 og 255 tegn i Unicode (UTF-8). Det første tegn skal være a–z eller A–Z. Eksempel: cn, uid

Punkter	Indstillinger og forklaring
Brugernavnets visningsattribut	Angiv det attributnavn, som skal vises som brugernavn. Indtast mellem 0 og 255 tegn i Unicode (UTF-8). Det første tegn skal være a-z eller A-Z. Eksempel: cn, sn
E-mailadressens attribut	Angiv det attributnavn, der skal vises, når du søger efter mailadresser. Indtast en kombination på mellem 1 og 255 tegn vha. A-Z, a-z, 0-9, og -. Det første tegn skal være a-z eller A-Z. Eksempel: mail
Vilkårlig attribut 1 - Vilkårlig attribut 4	Du kan angive andre vilkårlige attributter at søge efter. Indtast mellem 0 og 255 tegn i Unicode (UTF-8). Det første tegn skal være a-z eller A-Z. Lad feltet stå tomt, hvis du ikke vil søge efter tilfældige attributter. Eksempel: o, ou

## Kontrol af LDAP-serverforbindelsen

Udfører forbindelsestesten til LDAP-serveren ved hjælp af parameterindstillingen **LDAP-server** > **Søgeindstillinger**.

1. Gå til Web Config, og vælg fanen **Netværk** > **LDAP-server** > **Forbindelsestest**.

2. Vælg **Start**.

Forbindelsestesten startes. Efter testen vises kontrolrapporten.

### Testreferencer for LDAP-serverforbindelse

Meddelelser	Forklaring
Forbindelsestesten er udført.	Denne meddelelse vises, når forbindelsen til serveren er gennemført.
Forbindelsesteste mislykkedes. Tjek indstillingerne.	Denne meddelelse vises under følgende forhold: <input type="checkbox"/> LDAP-serveradressen eller portnummeret er forkert. <input type="checkbox"/> Der er sket en timeout. <input type="checkbox"/> <b>Må ikke bruges</b> er valgt som <b>Brug LDAP-server</b> . <input type="checkbox"/> Hvis <b>Kerberos-godkendelse</b> er valgt som <b>Godkendelsesmetode</b> , er indstillinger såsom <b>Domæne</b> , <b>KDC-adresse</b> og <b>Portnummer (Kerberos)</b> ikke korrekte.
Forbindelsesteste mislykkedes. Sørg for at dato og klokkeslæt på dit produkt eller server er indstillet korrekt.	Denne meddelelse vises, når forbindelsen mislykkes, fordi tidsindstillingerne for scanneren og LDAP-serveren ikke stemmer overens.
Godkendelsen mislykkedes. Tjek indstillingerne.	Denne meddelelse vises under følgende forhold: <input type="checkbox"/> <b>Brugernavn</b> og/eller <b>Adgangskode</b> er ikke korrekt. <input type="checkbox"/> Hvis <b>Kerberos-godkendelse</b> er valgt som <b>Godkendelsesmetode</b> , kan tid/dato muligvis ikke konfigureres.

Meddelelser	Forklaring
Det er ikke muligt at få adgang til produktet, før processen er færdig.	Denne meddelelse vises, når scanneren er optaget.

## Konfiguration af AirPrint

Gå til Web Config, vælg fanen **Netværk**, og vælg derefter **AirPrint-opsætning**.

Punkter	Forklaring
Bonjour-servicenavn	Indtast et Bonjour-tjenestenavn ved hjælp af ASCII-tekst (0x20–0x7E) på op til 41 tegn.
Bonjour-placering	Indtast en beskrivelse af scannerens placering ved hjælp af Unicode-tekst (UTF-8) på op til 127 byte.
Wide-Area Bonjour	Angiv, om du vil bruge Wide-Area Bonjour. Hvis du bruger det, skal scannerne være registreret på DNS-serveren for at kunne søge i scanneren over segmentet.
Aktiver AirPrint	Aktiverer Bonjour og AirPrint (scanningstjeneste). Denne knap er kun tilgængelig, når AirPrint er deaktiveret. <b>Bemærk:</b> <i>Hvis AirPrint er deaktiveret, Mopria er scanning fra Chromebooks, Windows og Mopria Scan-appen også deaktiveret.</i>

---

# Tilpasning af kontrolpaneldisplayet

Registrering Forindst.. . . . .	145
Redigering af startskærmen i kontrolpanelet. . . . .	147



## Registrering Forindst.

Du kan registrere ofte anvendte scanningsindstillinger som **Forindst.**. Du kan registrere op til 48 forudindstillinger.

**Bemærk:**

- Du kan registrere de aktuelle indstillinger ved at vælge  på scannerens startskærm.
- Du kan også registrere **Forindst.** i Web Config.  
Vælg fanen **Scan** > **Forindst.**.
- Hvis du vælger **Scan til computer** under registreringen, kan du registrere det job, der er oprettet i Document Capture Pro, som **Forindst.**. Dette er kun tilgængeligt for computere, der er tilsluttet via et netværk. Registrer jobbet i Document Capture Pro på forhånd.
- Hvis godkendelsesfunktionen er aktiveret, er det kun administratoren, der kan registrere **Forindst.**.

1. Vælg **Forindst.** på startskærmen på scannerens kontrolpanel.

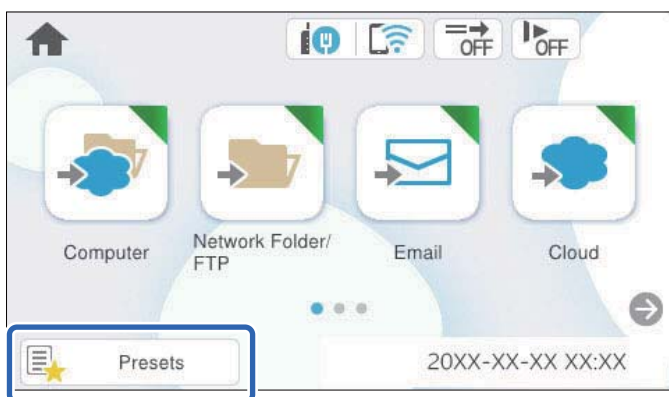

2. Vælg .

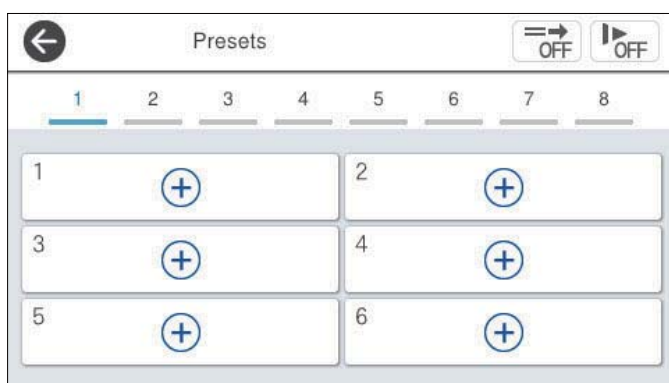

3. Åbn den menu, du vil bruge som forudindstilling.

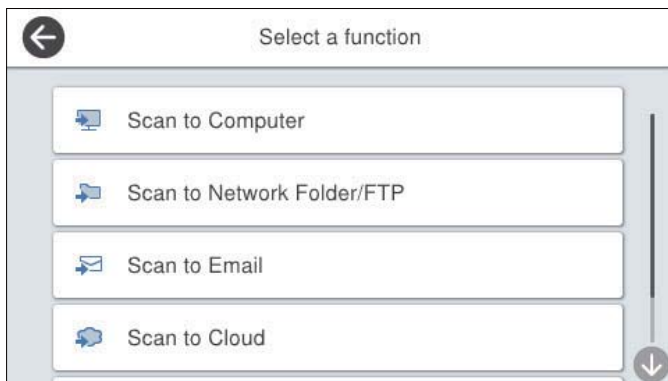

4. Indstil hvert element, og klik derefter på .

**Bemærk:**

Når du vælger **Scan til computer**, skal du vælge den computer, hvorpå Document Capture Pro er installeret, og derefter vælge et registreret job. Dette er kun tilgængeligt for computere, der er tilsluttet via et netværk.

5. Foretag de forudindstillede indstillinger.

- Navn:** indstil navnet.
- Sæt dit Ikon:** indstil billedet og farven på det ikon, der skal vises.
- Indstilling af Hurtig send:** starter scanningen med det samme uden bekræftelse, når forudindstillingen er valgt.
- Indholdsfortegnelse:** kontroller scanningsindstillingerne.

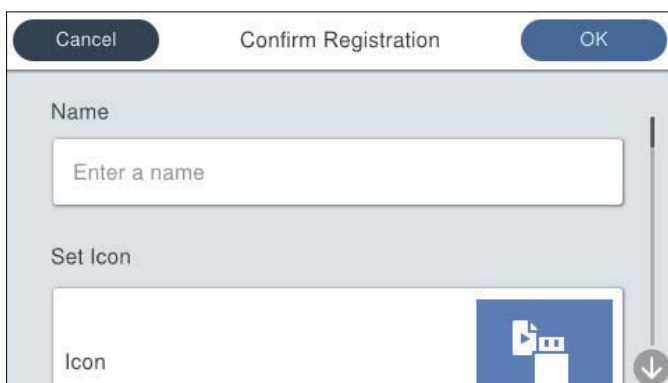

6. Vælg OK.

### Relaterede oplysninger

➔ [“Indstilling af et job” på side 117](#)

## Menuindstillinger for Forindst.

Du kan redigere indstillingerne for en forudindstilling ved at vælge  for hver forudindstilling.

Skift Navn:

Ændrer det forudindstillede navn.

Skift dit Ikon:

Ændrer ikonbilledet og farven på forudindstillingen.

Indstilling af Hurtig send:

Starter scanningen med det samme uden bekræftelse, når forudindstillingen er valgt.

Skift placering:

Ændrer visningsrækkefølgen for forudindstillingerne.

Slet:

Sletter forudindstillingen.

Tilføj eller fjern dit Ikon på Startside:

Tilføjer eller sletter det forudindstillede ikon fra startskærmen.

Bekræft Detaljer:

Vis indstillingerne for forudindstillingen. Du kan indlæse forudindstillingen ved at vælge **Brug denne indstilling**.

---

## Redigering af startskærmen i kontrolpanelet

Du kan tilpasse startskærmen ved at vælge **Indstillinger > Rediger startskærm** på scannerens kontrolpanel.

- Layout: skifter visningsmetoden for menuikonerne.  
“Skifter Layout på startskærmen” på side 147
- Tilføj ikon: føjer ikoner til indstillingerne for **Forindst.**, som du har foretaget, eller gendanner ikoner, der er blevet fjernet fra skærmen.  
“Tilføj ikon” på side 148
- Fjern ikon: fjerner ikoner fra startskærmen.  
“Fjern ikon” på side 149
- Flyt ikon: ændrer ikonernes visningsrækkefølge.  
“Flyt ikon” på side 150
- Gendan standardikonvisning: gendanner standardvisningsindstillingerne for startskærmen.

### Skifter Layout på startskærmen

1. Vælg **Indstillinger > Rediger startskærm > Layout** på scannerens kontrolpanel.

2. Vælg **Linje** eller **Matrix**.

**Linje:**

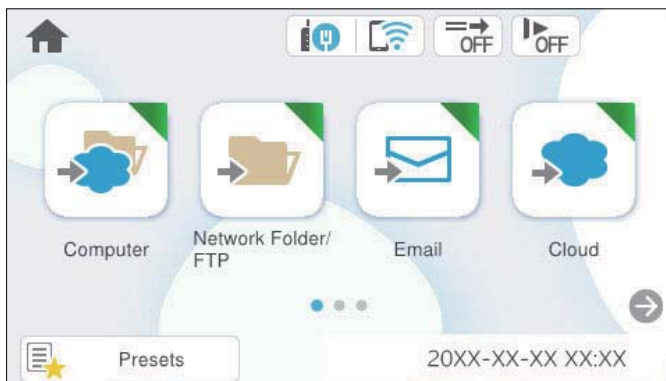

**Matrix:**



3. Vælg  for at vende tilbage og kontrollere startskærmen.

## Tilføj ikon

1. Vælg **Indstillinger** > **Rediger startskærm** > **Tilføj ikon** på scannerens kontrolpanel.
2. Vælg **Funktion** eller **Forindst.**
  - Funktion: viser de standardfunktioner, der vises på startskærmen.
  - Forindst.: viser registrerede forudindstillinger.

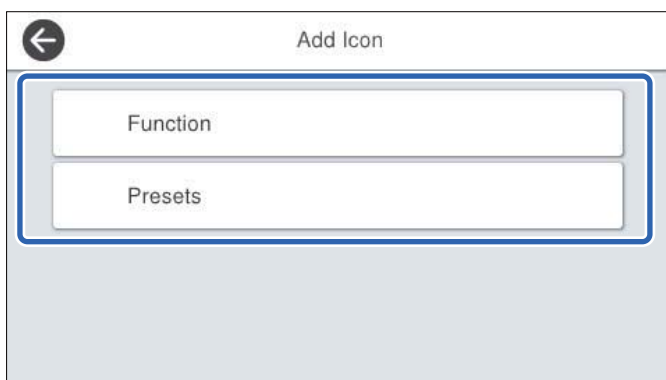

3. Vælg det element, du vil føje til startskærmen.

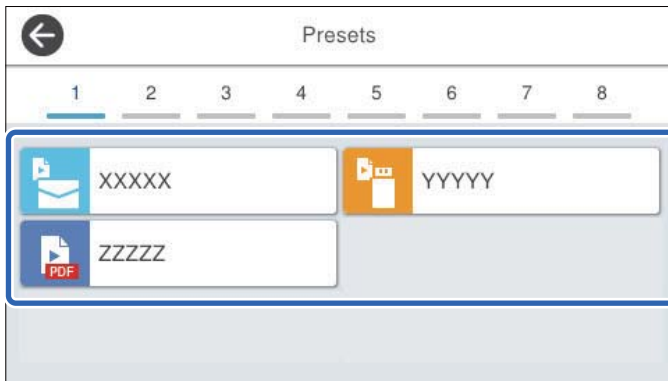

4. Vælg den tomme plads, hvor du vil tilføje elementet.  
Hvis du vil tilføje flere ikoner, skal du gentage trin 3 til 4.

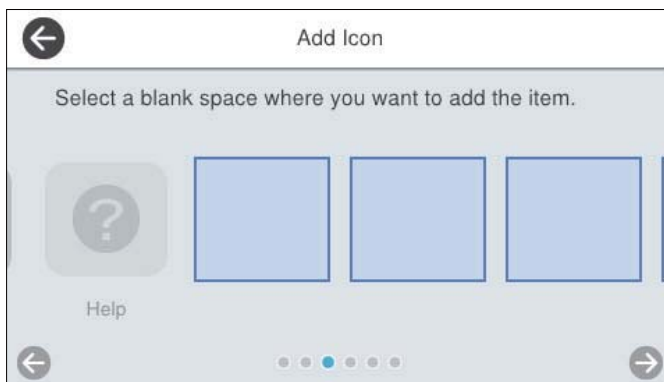

5. Vælg  for at vende tilbage og kontrollere startskærmen.

## Fjern ikon

1. Vælg **Indstillinger** > **Rediger startskærm** > **Fjern ikon** på scannerens kontrolpanel.
2. Vælg det ikon, du vil fjerne.

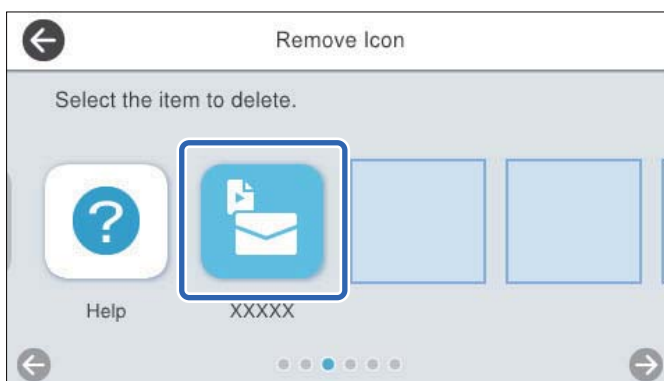

3. Vælg **Ja** for at afslutte.  
Hvis du vil fjerne flere ikoner, skal du gentage procedure 2 til 3.
4. Vælg  for at vende tilbage og kontrollere startskærmen.

## Flyt ikon

1. Vælg **Indstillinger** > **Rediger startskærm** > **Flyt ikon** på scannerens kontrolpanel.
2. Vælg det ikon, du vil flytte.

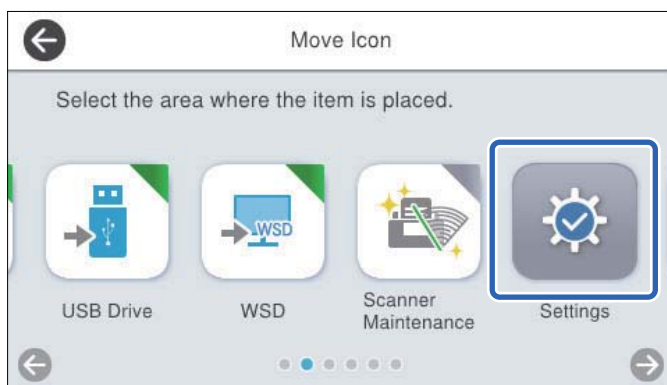

3. Vælg destinationsrammen.  
Hvis der allerede er angivet et andet ikon i destinationsrammen, erstattes ikonerne.

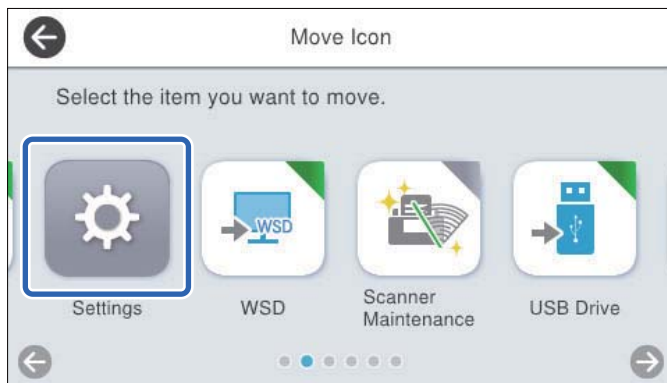

4. Vælg  for at vende tilbage og kontrollere startskærmen.

# Menuvalgmuligheder til indstillinger

Grundindstillinger. . . . .	152
Scannerindstillinger. . . . .	153
Rediger startskærm. . . . .	154
Brugerindstillinger. . . . .	155
Netværksindstillinger. . . . .	155
Webtjeneste-indstillinger. . . . .	156
Document Capture Pro. . . . .	157
Kontaktpers.-styring. . . . .	157
Systemadministration. . . . .	157
Enhedsoplysninger. . . . .	159
Scanner Vedligehold.. . . . .	160
Indstilling af meddelelse om skift af rulle. . . . .	160
Indst. for regelmæssig rensningsbskd.. . . . .	160

## Grundindstillinger

### LCD-lysstyrke

Juster lysstyrken for LCD-skærmen.

### Lyde

- Knaptryk: Indstil lydstyrken for tastaturlyde på kontrolpanelet, eller når godkendelsen er vellykket på loginskærmen.
- Fejlsignal: Indstil lydstyrken, når der opstår en fejl, eller en godkendelse mislykkes på loginskærmen.

### Sleep-timer

Juster tidsrummet, inden den skifter til dvaletilstand (energisparetilstand), når scanneren ikke har foretaget nogen handlinger. LCD-skærmen bliver sort, når den indstillede tid er gået.

Når du er logget ind på kontrolpanelet som administrator, logges du af, når scanneren går i dvaletilstand.

**Bemærk:**

*Du kan også indstille fra Web Config. Vælg **Enhedsstyring** > **Energibesparing** > **Sleep-timer**.*

### Indst. for slukn.

Dit produkt har muligvis denne funktion eller funktionen **Sluk-timer**, afhængig af hvor det er købt.

Sluk automatisk for scanneren.

- Sluk hvis inaktiv

Vælg denne indstilling for at slukke scanneren automatisk, hvis den ikke skal bruges i en bestemt periode. Enhver øgning vil påvirke produktets energieffektivitet. Tag hensyn til miljøet, inden du foretager eventuelle ændringer.

- Sluk hvis afbrudt

Vælg denne indstilling for at slukke scanneren efter et bestemt tidsrum, hvis alle porte, herunder USB-porten, er afbrudt. Denne funktion er muligvis ikke tilgængelig afhængigt af dit område.

Se følgende websted for det angivne tidsrum.

<https://www.epson.eu/energy-consumption>

### Direkte opstart

Tænd scanneren direkte, når scanneren er tilsluttet strømkilden, uden at trykke på tænd/sluk-knappen.

### Dato/tid-indstillinger

- Dato/tid: Indtast den aktuelle dato og tid.
- Sommertid: Vælg indstillingen for sommertid, der gælder for dit område.
- Tidsforskel: Indtast tidsforskellen mellem din lokale tid og UTC (Coordinated Universal Time).

### Sprog/Language

Vælg det land eller område, hvor du bruger din scanner.

### Tastatur

Skift tastaturlayout på LCD-skærmen.



### Tiden på handlingen løb ud

Når den er indstillet til **Til**, føres du tilbage til startskærmen, når der ikke er udført nogen handlinger i det angivne tidsrum. Denne indstilling anvendes, når der vises en anden skærm end startskærmen.

Når du er logget ind på kontrolpanelet som administrator, bliver du logget ud, når du vender tilbage til startskærmen, når timeren for indaktivitet er indstillet.

### PC-forbindelse via USB

Du kan begrænse brugen af USB-forbindelsen fra computeren. Hvis du vil begrænse den, skal du vælge **Deaktiver**.

---

## Scannerindstillinger

### Langsom

Nedsætter indføringshastigheden, når du scanner. Når det er indstillet til **Til**, skifter ikonet til .

Aktiver denne i de følgende situationer:

- Når originaler ofte laver papirstop
- Ved ilægning af tynde originaler
- Når du scanner forskellige typer eller størrelser af originaler på én gang
- Hvis du synes, at scanneren er støjende

### Timing for dobbelt indføring

Indstil handlingen, når der registreres dobbelt indføring.

- Øjeblikkeligt: stopper indføring, straks efter dobbelt indføring er registreret.
- Efter udskubning: originaler, der registreres som dobbelt indføring, scannes som de er, og den efterfølgende indføring af originaler stoppes midlertidigt.

Hvis det scannede billede ikke udviser noget problem, kan du genoptage scanningen, som den er.

### DFDS-funktion

Springer registrering af dobbelt indføring over en gang og fortsætter scanning. Når det er indstillet til **Til**, skifter ikonet til .

Aktiver dette for at scanne originaler, der registreret som dobbelt indført, f.eks. plastikkort eller konvolutter.

### Papirbeskyttelse

Reducerer beskadigelsen af originalerne ved straks at stoppe scanningen, når følgende status er registreret.

- Der opstår en indføringsfejl for originalerne
- Originaler indføres skævt

Vælg detektionsniveauet for at aktivere denne funktion. Se nedenstående tabel for detaljer om hvert niveau.

Niveau	Beskrivelse
Til-Lav	Sænk følsomheden for registrering af skævheder på originaler.
Til-Medium	Opdag skævheden af de hæftede originaler og skævheder, som <b>Til-Lav</b> ikke kunne registrere.
Til-Høj	Forøg følsomheden for registrering af skævheder på originaler.



**Vigtigt:**

- Denne funktion forhindrer ikke altid skader på originaler.
- Afhængig af tilstanden af de originaler, som bliver indført, kan der ikke registreres indførselsfejl.

**Bemærk:**

Afhængigt af originalen, tilstanden for indføring, og det niveau, du har indstillet, fungerer denne funktion muligvis ikke korrekt.

- Vælg **Fra** for at deaktivere funktionen, når du scanner plastikkort eller tykt papir.
- Når der ofte forekommer forkerte registreringer, skal du sænke niveauet for denne funktion.
- Nogle originaler kan fejlagtigt blive registreret som indførselsfejl, f.eks. uregelmæssigt formede originaler eller originaler, som er scannet skråt.
- Når du ilægger flere originaler, skal du sørge for at justere forkanten på originalerne. Originaler kan fejlagtigt blive registreret som indførselsfejl, hvis originalernes kanter ikke justeres, selvom de scannes korrekt.
- Hvis du vil scanne originalerne uden skævhed, skal du justere kantstyrene, så de passer til originalerne før scanning.

**Smudsdetektion på glas**

Registrerer snavs på glasfladen inde i scanneren. Du kan vælge niveauet for registreringen.

Afhængigt af snavs kan denne funktion muligvis ikke fungere korrekt.

**Ultral lyd-registrering af dobbeltfødning**

Registrerer en fejl ved dobbelt indføring, når flere originaler indføres og stopper scanningen.

Brug dette, når du ikke kan indstille registrering af dobbelt indføring via den eksterne software.

Afhængigt af originalen, såsom kuverter, plastikkort, originaler med etiketter eller klistermærker osv. fungerer denne funktion muligvis ikke korrekt.

**Tidsudløb på Automatisk indføringstilstand**

Indstil timeout, når du bruger Automatisk indføringstilstand.

Dette punkt kan kun vælges, når du scanner fra "Netværk Mappe/FTP", "E-mail", "Cloud" eller "USB-drev". Du kan sætte tiden til automatisk afslutning af scanningen, når "Automatisk indføringstilstand" sættes på "Til".

**Bekræft modtager**

Kontroller destinationen før scanning.

## Rediger startskærm

Du kan redigere skærmindstillingerne for startskærmen.

Layout

Ændrer visningsmetoden for menuikonerne.

Tilføj ikon

Føjer ikoner til de **Forindst.**, som du har foretaget, eller gendanner ikoner, der er blevet fjernet fra skærmen.

Fjern ikon

Fjerner ikonet fra startskærmen. Hvis du vil vise fjernede ikoner, skal du vælge **Tilføj ikon** eller **Gendan standardikonvisning**.

Flyt ikon

Ændrer ikonernes visningsrækkefølge.

Gendan standardikonvisning

Gendanner standardvisningsindstillingerne for startskærmen.

---

## Brugerindstillinger

Du kan ændre de oprindelige scanningsindstillinger for følgende områder.

Scan til netværksmappe/FTP

Scan til e-mail

Scan til USB-drev

Scan til Cloud

---

## Netværksindstillinger

### Wi-Fi opsætning:

Konfigurer eller skift indstillinger for trådløst netværk. Vælg forbindelsesmetoden fra det følgende, og følg derefter vejledningen på kontrolpanelet.

### Router:

Guiden Wi-Fi-opsætning

Trykknop opsætning (WPS)

Andre

PIN-kode opsætning (WPS)

Wi-Fi autom. tilslutning

Deaktiver Wi-Fi

Du vil muligvis kunne løse netværksproblemer ved at deaktivere Wi-Fi-indstillingerne

eller foretage Wi-Fi-indstillingerne igen. Tryk på  > **Router** > **Skift indstillinger** > **Andre** > **Deaktiver Wi-Fi** > **Start opsætning**.

### Wi-Fi Direct:

Viser de oplysninger, der skal bruges til at oprette forbindelse til smartphone.

Tryk på **Skift** for at ændre indstillingerne.

- Skift netværksnavn
- Skift adgangskode
- Skift frekvensområde  
Denne indstilling vises muligvis ikke afhængigt af område.
- Deaktiver Wi-Fi Direct
- Gendan standardindstillinger

### Opsætning af kabelforbundet LAN:

Konfigurer eller skift en netværksforbindelse, der bruger et LAN-kabel og en router. Når dette anvendes, er Wi-Fi-forbindelser deaktiveret.

### Netværksstatus

Viser de aktuelle netværksindstillinger for følgende elementer.

- Kabelforb. LAN/Wi-Fi status
- Wi-Fi Direct Status
- Status for e-mailserver

### Avanceret

Foretag følgende detaljerede indstillinger.

- Enhedsnavn
- TCP/IP
- Proxy-server
- E-mail-server
  - Serverindstillinger
  - Tjek af forbindelse
- IPv6-adresse
- Linkhastig. og duplex
- Omdiriger HTTP til HTTPS
- Deaktiver IPsec/IP Filtering
- Deaktiver IEEE802.1X

---

## Webtjeneste-indstillinger

### Epson Connect-tjeneste:

Viser, om scanneren er registreret og forbundet til Epson Connect.

Du kan registrere til tjenesten ved at vælge **Registrer** og følge instruktionerne.

Når du har registreret, kan du ændre følgende indstillinger.

- Afbryd/Genoptag
- Fjern registrering

Se følgende websted for flere oplysninger.

<https://www.epsonconnect.com/>

<http://www.epsonconnect.eu> (kun Europa)

---

## Document Capture Pro

### Gruppeindstillinger

Aktiver gruppeindstillinger på scanneren. Brug dette element, når du har aktiveret gruppeindstillinger på Document Capture Pro.

#### gruppe

Indtast gruppenummeret, når **Gruppeindstillinger** er aktiveret.

---

## Kontaktpers.-styring

### Registrer/Slet:

Registrer og/eller slet kontakter for menuerne Scan til e-mail og Scan til netværksmappe/FTP.

### Hyppig:

Registrer hyppigt anvendte kontakter for at få adgang til dem hurtigt. Du kan også ændre rækkefølgen på listen.

### Vis indstillinger:

Skift visning for kontaktlisten.

### Søgeindstillinger:

Skift metode til at søge kontakter.

---

## Systemadministration

### Kontaktpers.-styring

#### Registrer/Slet:

Registrer og/eller slet kontakter for menuerne Scan til e-mail og Scan til netværksmappe/FTP.

#### Hyppig:

Registrer hyppigt anvendte kontakter for at få adgang til dem hurtigt. Du kan også ændre rækkefølgen på listen.

#### Vis indstillinger:

Skift visning for kontaktlisten.

### Søgeindstillinger:

Skift metode til at søge kontakter.

### Administratorindstillinger

- Administratoradgangskode: registrer en administratoradgangskode, der kun tillader en administrator at ændre indstillingerne. Din adgangskode skal være på 8 til 20 tegn.
- Låseindstilling: Lås scannerindstillingerne for at beskytte dem mod at blive ændret af andre brugere.

### Begrænsninger

Tillad at ændre indstillingerne for følgende elementer, når panellåsen er aktiveret.

- Åbn for at registrere/slette Kontaktpers.
- Adg. til Seneste Scan til e-mail
- Adgang til sprog
- Beskyttelse af Personlige data

### Adgangskontrol:

#### Adgangskontrol:

Vælg **Til** for at begrænse produktfunktioner. Dette kræver, at brugerne logger ind på produktets kontrolpanel med deres brugernavn og adgangskode, før de kan bruge kontrolpanelets funktioner.

#### Accepter ukendte brugerjobs:

Du kan vælge om job, der ikke har de nødvendige godkendelsesoplysninger, skal tillades.

### Adgangskodekryptering

Krypter din adgangskode.

Hvis du slukker for strømmen, mens genstart er i gang, kan dine data blive beskadiget, og scannerindstillingerne gendannes til standardindstillinger. I dette tilfælde skal du indstille adgangskodeoplysninger igen.

### Programbekræftelse under opstart

Ved opstart kontrollerer scanneren, om uautoriserede tredjeparter har manipuleret med programmet. Hvis der opdages problemer, starter scanneren ikke.

### Kundeundersøgelse

Vælg **Godkend** for at give oplysninger om produktforbrug, såsom antallet af udskrifter til Seiko Epson Corporation.

### WSD-indstillinger

Aktiver eller deaktiver funktionen WSD (Web Service for Devices).

### Gendan standardindstillinger

- Netværksindstillinger: gendan netværksrelaterede indstillinger til deres oprindelige status.
- Alle undtagen Netværksindstillinger: gendan andre indstillinger til deres oprindelige status bortset fra netværksrelaterede indstillinger.

- Alle indstillinger: gendan alle indstillinger til deres oprindelige status, da de blev købt.



**Vigtigt:**

*Hvis du vælger **Alle indstillinger**, slettes alle indstillingsdata, der er registreret til scanneren, herunder kontakterne. Du kan ikke gendanne slettede indstillinger.*

**Firmwareopdatering:**

Du kan få oplysninger om scannerens firmware, såsom din nuværende version, og information om tilgængelige opdateringer.

**Opdatering:**

Kontroller, om den seneste version af firmwaren er overført til netværksserveren. Hvis en opdatering er tilgængelig, kan du vælge om du vil starte opdatering eller ikke.

**Bemærkning:**

Vælg **Til** for at modtage en meddelelse, hvis en firmwareopdatering er tilgængelig.

---

## Enhedsoplysninger

**Serienummer**

Viser serienummeret på scanneren.

**Aktuelle version**

Viser den aktuelle firmwareversion.

**Samlet antal scanninger**

Viser det samlede antal scanninger.

**Antal 1-sidede scanninger**

Viser antallet af enkelt-sidede scanninger.

**Antal 2-sidede scanninger**

Viser antallet af dobbeltsidede scanninger.

**Antal scanninger af fødeomslag**

Viser antallet af scanninger udført ved hjælp af et Bæreark.

**Antal scan. efter skift af rulle**

Viser antallet af scanninger efter udskiftning af rullesamlesættet.

For at nulstille skal du vælge  fra **Enhedsoplysninger**, vælge **Antal scan. efter skift af rulle** og derefter vælge **Ja**.

**Antal scan. efter Regelm. rengør.**

Viser antallet af scanninger efter regelmæssig rengøring.

For at nulstille skal du vælge  fra **Enhedsoplysninger**, vælge **Antal scan. efter Regelm. rengør.** og derefter vælge **Ja**.

#### Autentificering enhedsstatus

Viser status på godkendelsesenheden.

#### Epson Open Platform-oplysninger

Viser status for Epson Open Platform.

---

## Scanner Vedligehold.

#### Rengøring af rullen

Viser, hvordan du renser rullen inde i scanneren.

#### Udskiftning af vedligeholdelsesrulle

Viser hvordan man udskifter rullesamlesættet. Du kan også nulstille antallet efter udskiftning af rullesamlesættet.

#### Regelmæssig rengøring

Viser, hvordan du udfører regelmæssig rengøring af scannerens inderside. Du kan også nulstille antallet efter regelmæssig rengøring.

#### Rengøring af glaspladen

Viser, hvordan du udfører rengøring af scannerglasset inde i scanneren.

---

## Indstilling af meddelelse om skift af rulle

#### Indst. tæller-besked

Ændrer antallet af scanninger, når meddelelsen om udskiftning af valser vises.

---

## Indst. for regelmæssig rensningsbskd.

#### Indst. for advarselsbskd.

Underretter dig, når du skal rense scanneren indvendigt.

#### Indst. tæller-besked

Ændrer antallet af scanninger, når rengøringsmeddelelsen vises.



---

# Vedligeholdelse

Rengøring ydersiden af scanneren. . . . .	162
Rengøring inde i scanneren. . . . .	162
Udskiftning af valesamlesættet. . . . .	167
Nulstilling af antallet af scanninger efter udskiftning af valser. . . . .	172
Energibesparelse. . . . .	172
Transport af scanneren. . . . .	172
Opdatere programmer og firmware. . . . .	174

## Rengøring ydersiden af scanneren

Tør eventuelle pletter af på det ydre af kabinettet med en tør klud eller en klud fugtet med mildt vaskemiddel og vand.



**Vigtigt:**

- Brug aldrig sprit, fortynder eller ætsende opløsningsmidler til rengøring af scanneren. Der kan forekomme deformation eller misfarvning.
- Lad ikke vand trænge ind i produktet. Dette kan føre til, at der opstår en fejlfunktion.
- Åbn aldrig scannerkabinettet.

1. Tryk på knappen  for at slukke scanneren.
2. Tag AC-adapteren ud af scanneren.
3. Aftør det ydre kabinet med en klud, der er vredet op i vand tilsat et mildt rengøringsmiddel.

**Bemærk:**

Tør berøringskærmen med en blød, tør klud.

## Rengøring inde i scanneren

Efter brug af scanneren i et stykke tid, kan papir og lokalestøv på valsen eller glassdelen inde i scanneren forårsage problemer med papirindføring eller kvaliteten af scannede billede. Rengør indersiden af scanneren for hver 5,000 scanninger.

Du kan kontrollere det seneste antal scanninger på kontrolpanelet eller i Epson Scan 2 Utility.

Hvis en overflade er farvet med et materiale, der er svært at fjerne, skal du bruge et originalt Epson-rencesæt til at fjerne pletterne. Brug en lille mængde rensemiddel på rensekluden til at fjerne pletterne.



**Vigtigt:**

- Brug aldrig sprit, fortynder eller ætsende opløsningsmidler til rengøring af scanneren. Der kan forekomme deformation eller misfarvning.
- Sprøjt aldrig væske eller smøremiddel på scanneren. Skader på udstyr eller kredsløb kan forårsage unormal drift.
- Åbn aldrig scannerkabinettet.

1. Tryk på knappen  for at slukke scanneren.
2. Tag AC-adapteren ud af scanneren.

3. Træk i håndtaget, og åbn scannerlåget.

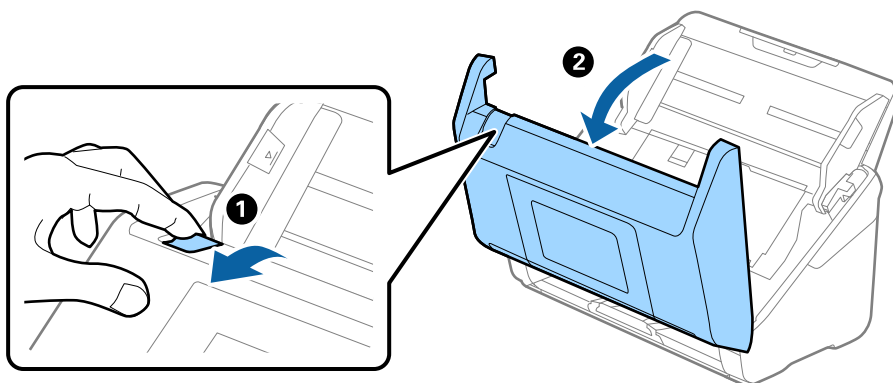

4. Tør eventuelle pletter af plastrullen (4 steder) og glasoverfladen nederst på scannerdækslets inderside. Tør af med en blød, fnugfri klud fugtet med en lille mængde til formålet beregnet rengøringsmiddel eller vand.

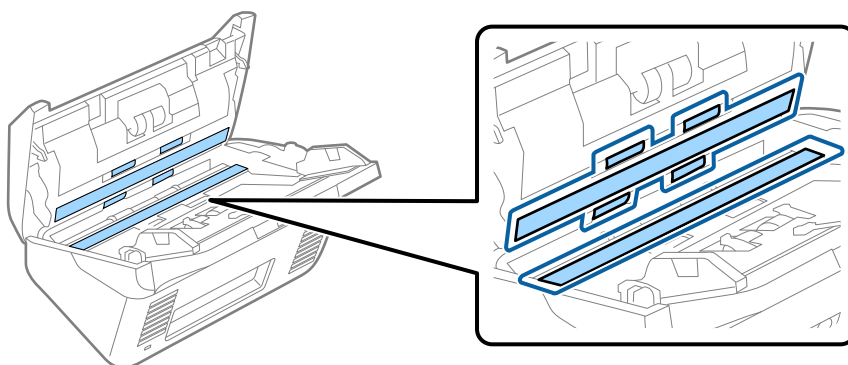

**!** **Vigtigt:**

- Lad være med trykke for kraftigt på glasoverfladen.
- Brug ikke en børste eller et hårdt værktøj. Eventuelle ridser på glasset kan påvirke kvaliteten af scanningen.
- Sprøjt ikke rengøringsmidler direkte på glasoverfladen.

5. Tør eventuelle pletter på sensorerne af med en vatpind.

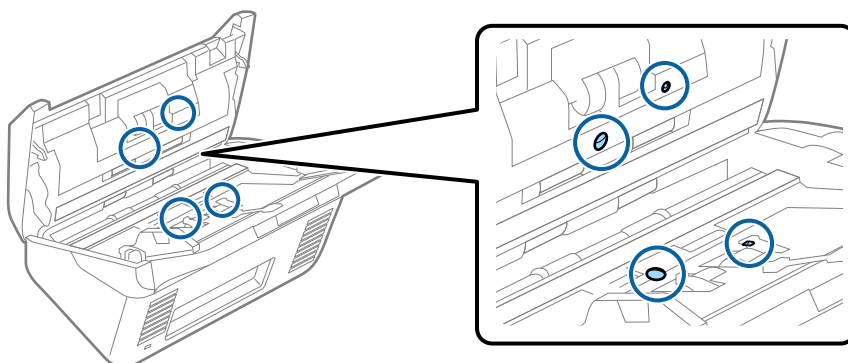

**!** **Vigtigt:**

*Brug ikke væske, såsom et rengøringsmiddel på en vatpind.*

6. Åben dækslet og fjern derefter separatorvalsen.  
Se "Udskiftning af valesamlesættet" for flere detaljer.

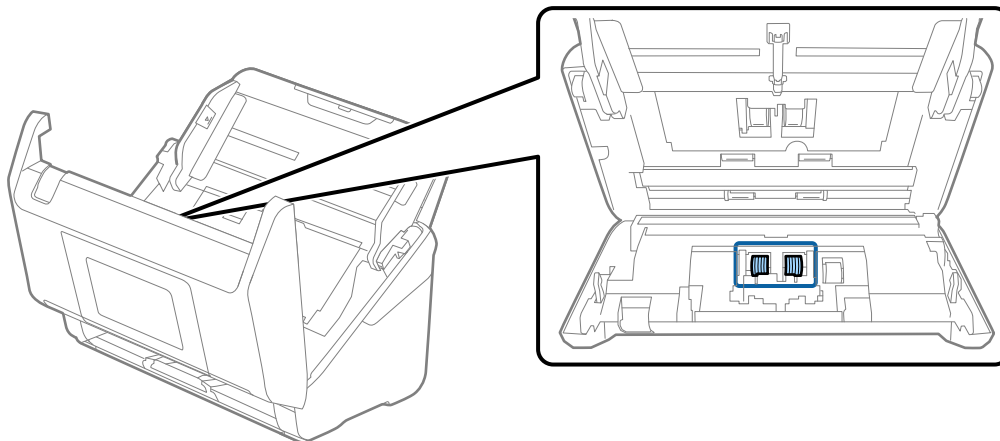

7. Tør separatorvalsen af. Tør af med en blød, fnugfri klud fugtet med en lille mængde til formålet beregnet rengøringsmiddel eller vand.

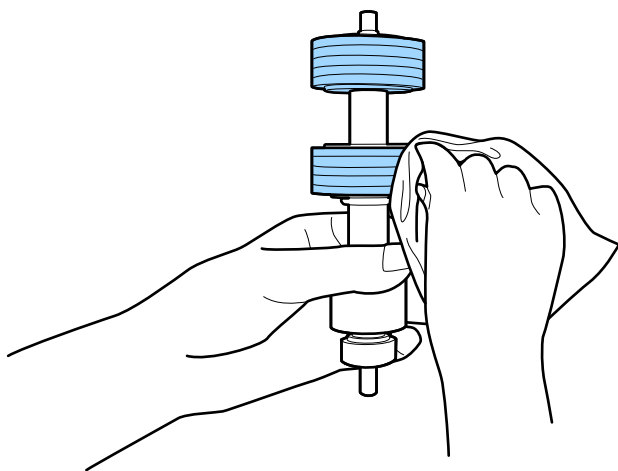

**!** **Vigtigt:**

*Brug kun et originalt Epson-rencesæt eller en blød, fugtig klud til at rengøre rullen. Det kan beskadige overfladen af valsen, hvis du bruger en tør klud.*

8. Åben dækslet og fjern derefter opsamlingsvalsen.  
Se "Udskiftning af valesamlesættet" for flere detaljer.

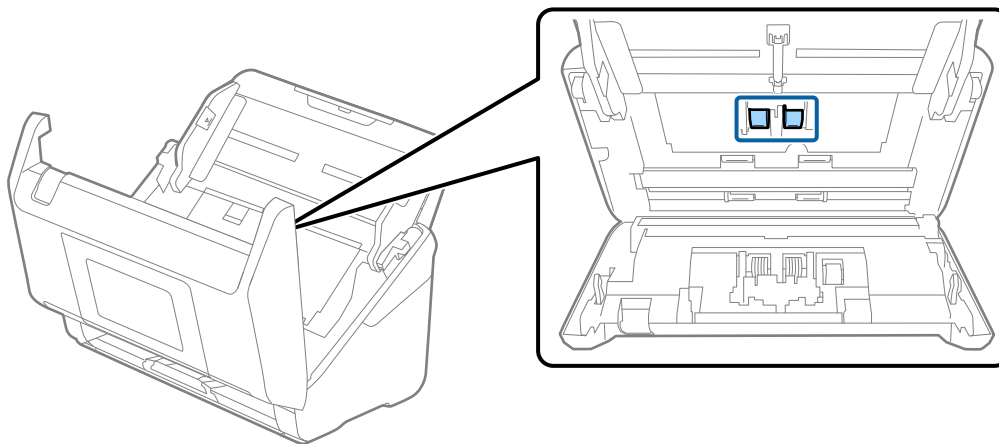

9. Tør opsamlingsvalsen af. Tør af med en blød, fnugfri klud fugtet med en lille mængde til formålet beregnet rengøringsmiddel eller vand.

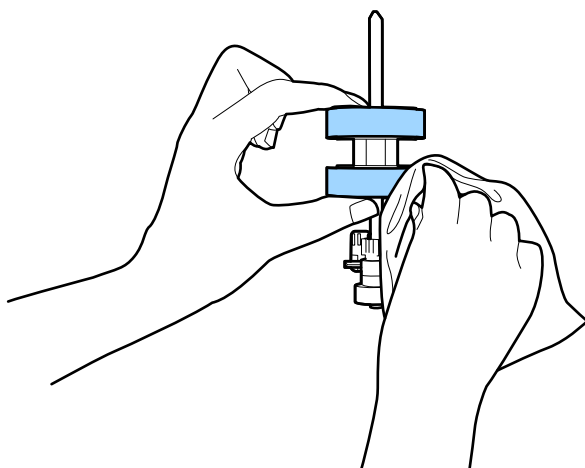

**Vigtigt:**

*Brug kun et originalt Epson-rensesæt eller en blød, fugtig klud til at rengøre rullen. Det kan beskadige overfladen af valsen, hvis du bruger en tør klud.*

10. Luk scannerdækslet.
11. Tilslut AC-adapteren og tænd derefter for scanneren.
12. Vælg **Scanner Vedligehold.** fra startskærmen.
13. På **Scanner Vedligehold.** skærmen, skal du vælge **Rengøring af rullen.**
14. Træk i håndtaget for at åbne scannerlåget.  
Scanneren går valserengøringstilstand.

15. Roter valserne langsomt i bunden ved at trykke et vilkårligt sted på displayet. Tør overfladen af valserne ved hjælp af et originalt Epson rensesæt eller en blød klud fugtet med vand. Gentag dette, indtil valserne er rene.

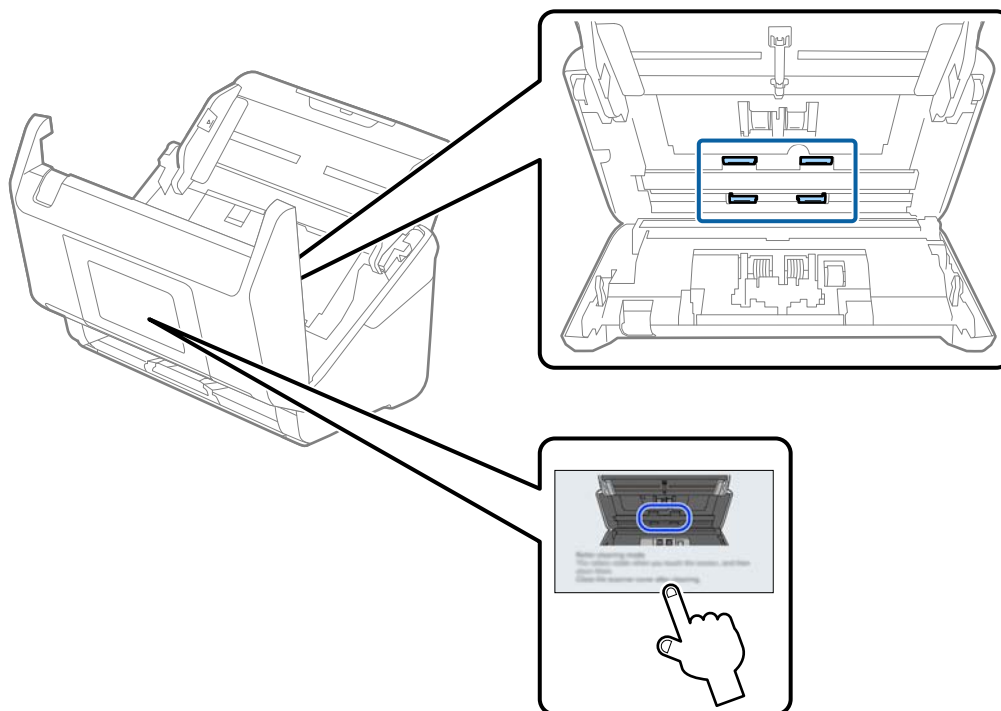

**Forsigtig:**

*Pas på, at dine hænder eller dit hår ikke fanges i mekanismen, når valserne betjenes. Det kan medføre personskade.*

16. Luk scannerdækslet.

Scanneren afslutter valserengøringstilstand.

**Relaterede oplysninger**

- ➔ “Koder til rensesæt” på side 39
- ➔ “Udskiftning af valesamlesættet” på side 167

## Udskiftning af valesamlesættet

Valesamlesættet (opsamlingsvalse og separationsvalse) skal udskiftes, når antallet af scanninger overstiger valsernes levetid. Når der vises en udskiftningsmeddelelse på kontrolpanelet eller din computerskærm, skal du følge nedenstående trin for at udskifte dem.

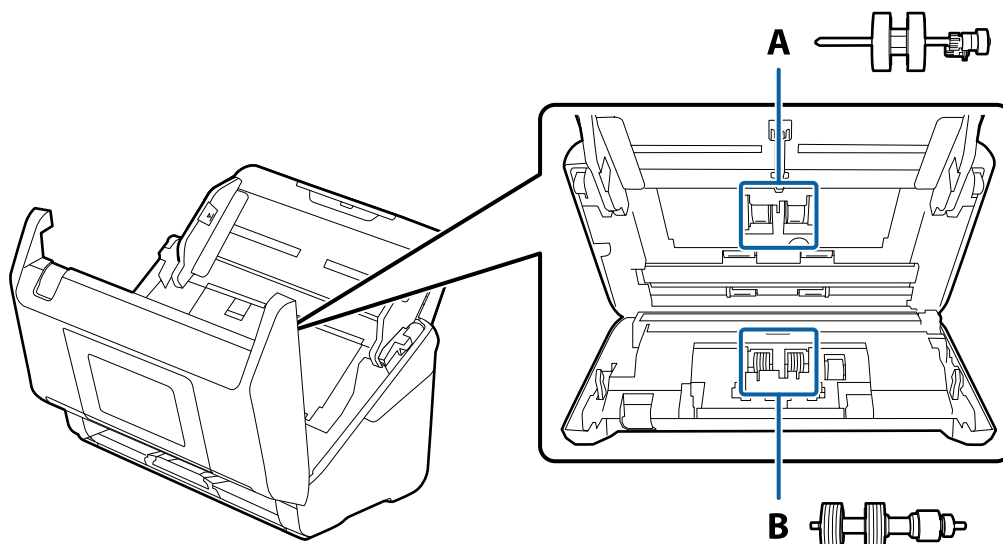

A: opsamlingsvalse, B: separationsvalse

1. Tryk på knappen  for at slukke scanneren.
2. Tag AC-adapteren ud af scanneren.
3. Træk i håndtaget, og åbn scannerlåget.

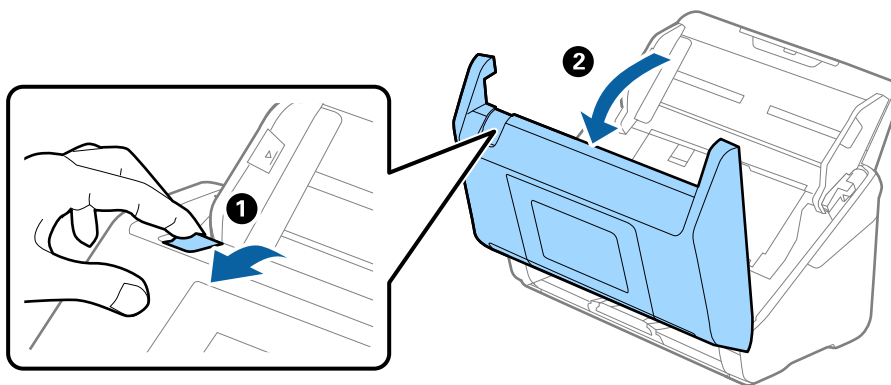

4. Åbn opsamlingsvalvens dæksel og skub den derefter og fjern den.

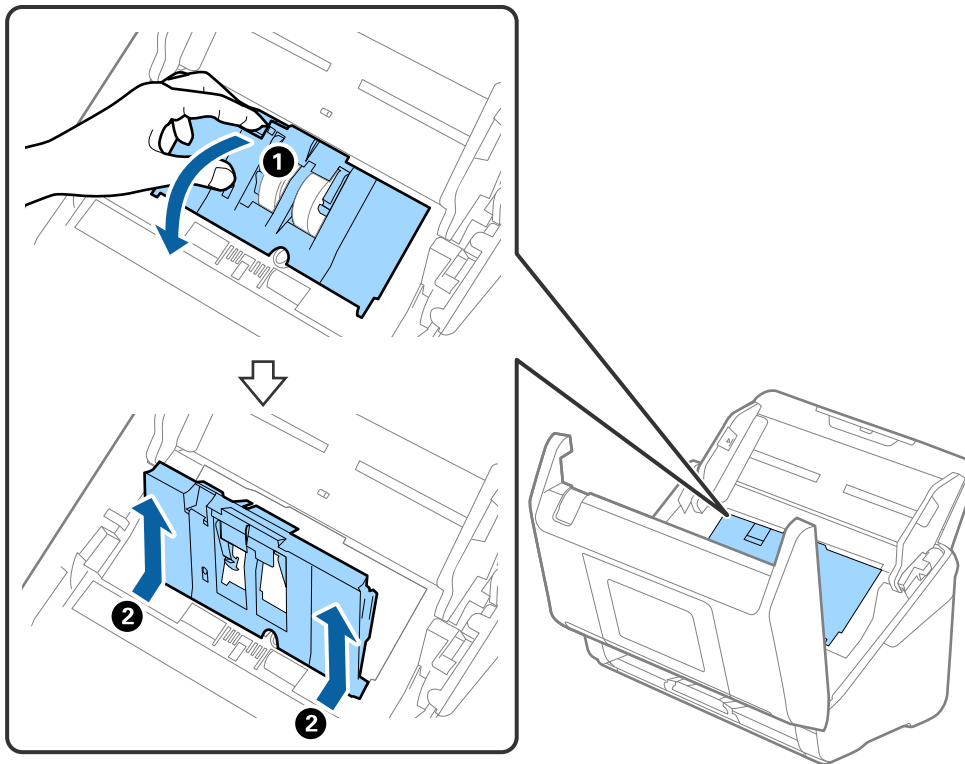

5. Træk ned i valseakslens holder, og skub derefter og fjern de installerede opsamlingsvalser.

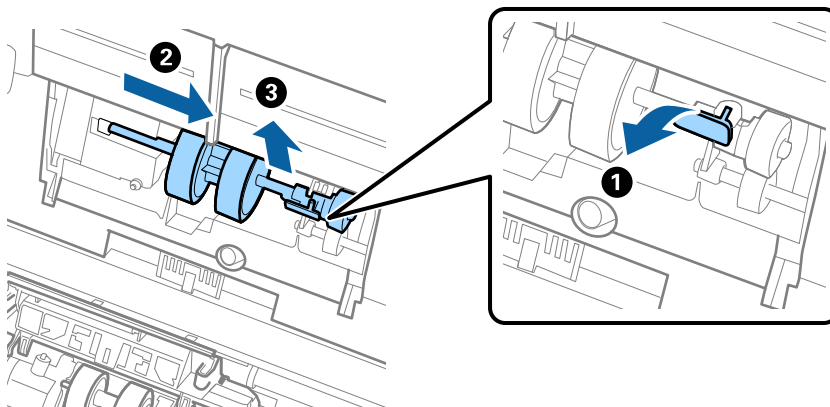

**Vigtigt:**

Træk ikke opsamlingsvalsen ud med magt. Dette kan beskadige indersiden af scanneren.



6. Mens du holder holderen nede, skal du skubbe den nye opsamlingsvalse til venstre og sætte den ind i hullet i scanneren. Tryk på holderen for at sikre den.

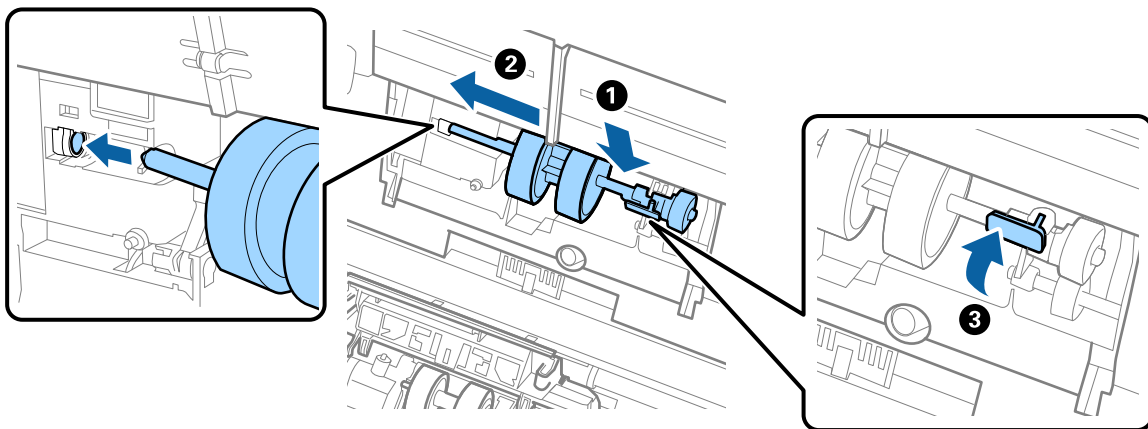

7. Sæt kanten af opsamlingsvalsens dæksel ind i rillen og skub den. Luk dækslet fast.

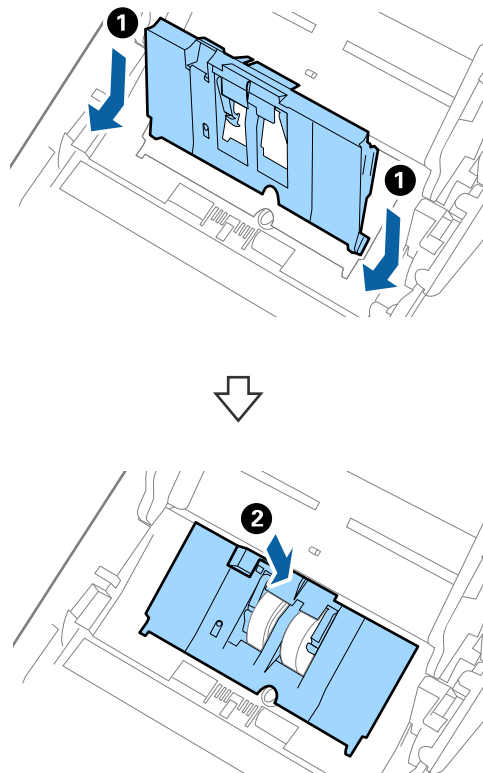

**!** **Vigtigt:**

- Sørg for, at opsamlingsdækslet er lukket korrekt.
- Sørg for, at opsamlingsrullerne er installeret korrekt, hvis dækslet er svært at lukke.
- Installer ikke låget, mens det er hævet.

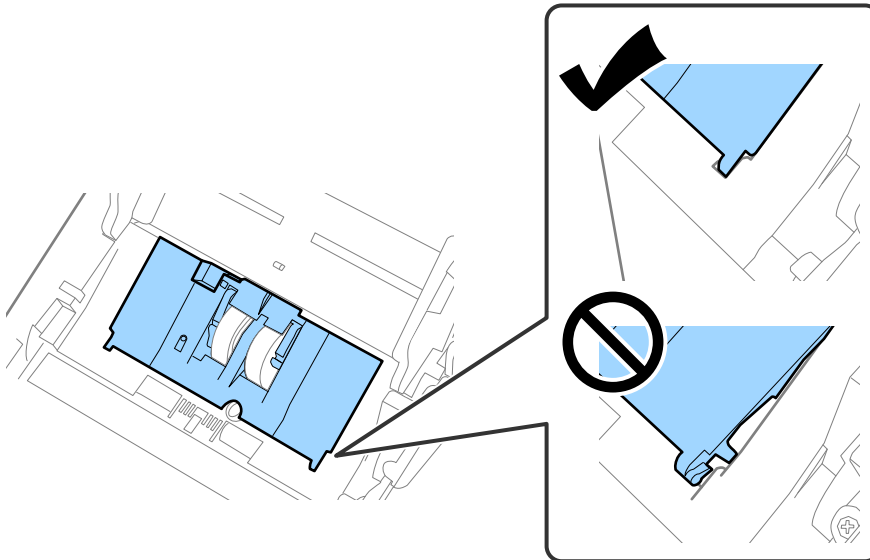

8. Skub krogene i begge ender af separatorvælsedækslet for at åbne dækslet.

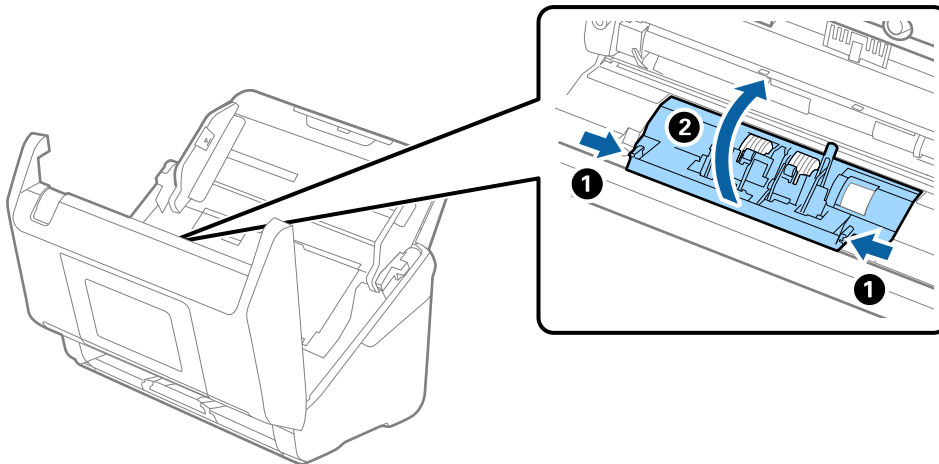

9. Løft den venstre side af separatorvalsen, og skub derefter og fjern de installerede opsamlingsvalser.

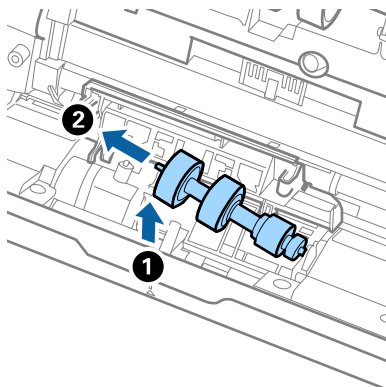

10. Sæt den nye separatorvalseaksel ind i hullet i den højre side, og sænk derefter valsen.

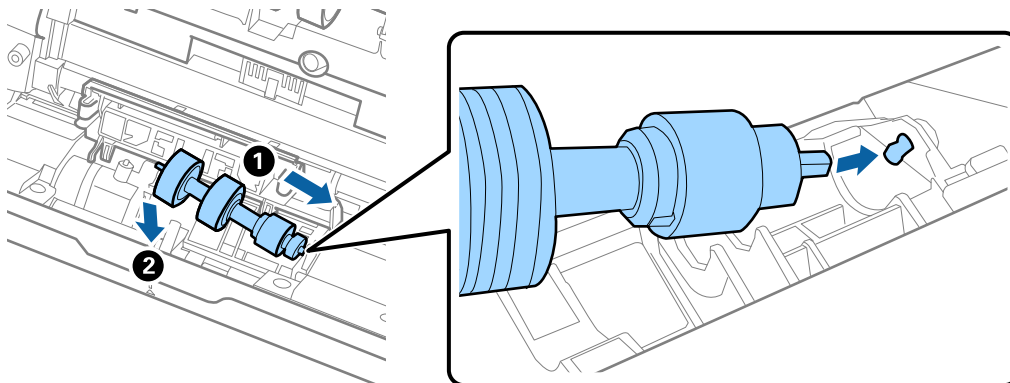

11. Luk separatorvalsedækslet.



**Vigtigt:**

*Hvis dækslet er svært at lukke, skal du sørge for separatorvalserne er installeret korrekt.*

12. Luk scannerlåget.  
13. Tilslut AC-adapteren, og tænd derefter for scanneren.  
14. Nulstil antallet af scanninger på kontrolpanelet.

**Bemærk:**

*Bortskaf opsamlingsvalsen og separatorvalsen efter de gældende regler og forskrifter i din kommune. Undgå at skille dem ad.*

**Relaterede oplysninger**

➔ [“Koder til valesamlesæt” på side 38](#)

## Nulstilling af antallet af scanninger efter udskiftning af valser

Nulstil antallet af scanninger ved hjælp af kontrolpanelet eller Epson Scan 2 Utility efter udskiftning af valesamlesættet.

Dette afsnit forklarer, hvordan du nulstiller ved hjælp af kontrolpanelet.

1. Tryk på **Scanner Vedligehold.** på startskærmen.
2. Tryk på **Udskiftning af vedligeholdelsesrulle.**
3. Tryk på **Nulstil antal scanninger.**
4. Vælg **Antal scan. efter skift af rulle**, og tryk derefter på **Ja**.

**Bemærk:**

Hvis du vil nulstille fra Epson Scan 2 Utility, skal du starte Epson Scan 2 Utility, klikke på fanen **Tæller** og derefter klikke på **Nulstil i Rullesamlesæt**.

### Relaterede oplysninger

➔ [“Udskiftning af valesamlesættet” på side 167](#)

---

## Energibesparelse

Du kan spare energi ved at bruge dvaletilstand eller automatisk slukningstilstand, når der ikke udføres nogen funktioner af scanneren. Du kan indstille tidsperioden for, hvornår scanneren går i dvaletilstand og slukker automatisk. Enhver øgning vil påvirke produktets energieffektivitet. Tænk på miljøet, inden du foretager ændringer.

1. Vælg **Indstillinger** på startskærmen.
2. Vælg **Grundindstillinger**.
3. Vælg **Sleep-timer** eller **Indst. for slukn.**, og juster derefter indstillingen.

**Bemærk:**

Tilgængelige funktioner kan variere afhængigt af købsstedet.

---

## Transport af scanneren

Når du får brug for at transportere scanneren for at flytte eller i forbindelse med reparationer, bør du følge nedenstående trin for at pakke den sammen.

1. Tryk på knappen  for at slukke scanneren.
2. Tag AC-adapteren ud af stikket.

3. Fjern kablerne og enhederne.  
Fjern den valgfri eller medfølgende Paper Alignment Plate, hvis den er monteret.
4. Luk papirbakkeforlænger og udbakken.

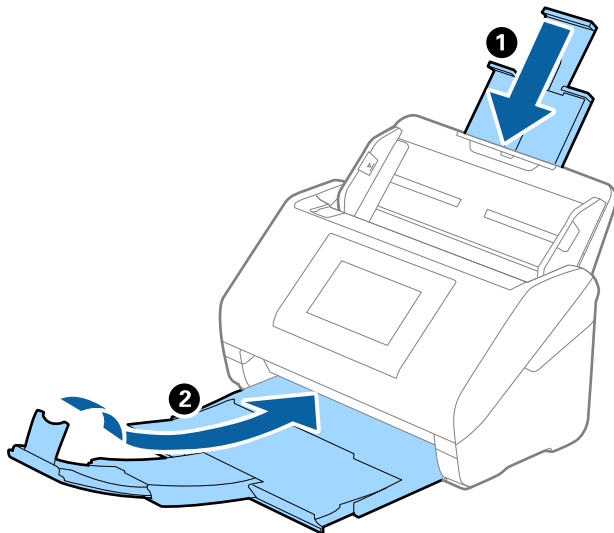

**Vigtigt:**

Sørg for at lukke udbakken ordentligt. Ellers kan den blive beskadiget under transport.

5. Fjern papirbakken.

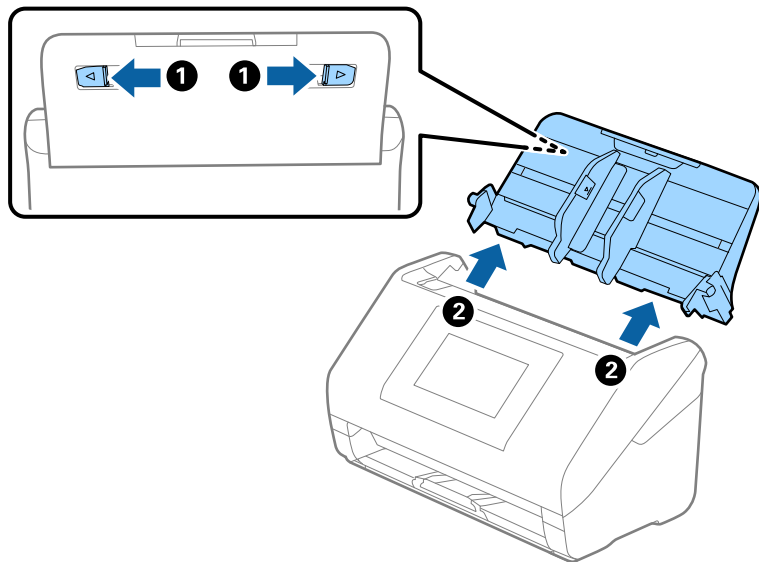

6. Fastgør det originale beskyttelsesmateriale på scanneren, og pak derefter scanneren ned igen i originalkassen eller en solid kasse.

## Opdatere programmer og firmware

Du kan muligvis løse visse problemer og forbedre eller tilføje funktioner ved at opdatere programmerne og firmwaren. Sørg for, at du bruger den nyeste version af programmerne og firmwaren.



**Vigtigt:**

- Sluk ikke for computeren eller scanneren, mens der opdateres.

**Bemærk:**

Når scanneren kan oprette forbindelse til internettet, kan du opdatere firmwaren fra Web Config. Vælg fanen **Enhedsstyring** > **Firmwareopdatering**, tjek den viste meddelelse, og klik derefter på **Start**.

1. Sørg for, at computeren er forbundet til scanneren, og at computeren er forbundet til internettet.
2. Start EPSON Software Updater, og opdater applikationerne eller firmwaren.

**Bemærk:**

Windows Server operativsystemer understøttes ikke.

- Windows 11

Klik på startknappen, og vælg derefter **Alle programmer** > **Epson Software** > **EPSON Software Updater**.

- Windows 10

Klik på startknappen, og vælg derefter **Epson Software** > **EPSON Software Updater**.

- Windows 8.1/Windows 8

Indtast programnavnet i søgeamuletten, og vælg så det viste ikon.

- Windows 7

Klik på startknappen, og vælg derefter **Alle programmer** eller **Programmer** > **Epson Software** > **EPSON Software Updater**.

- Mac OS

Vælg **Finder** > **Gå** > **Programmer** > **Epson Software** > **EPSON Software Updater**.

**Bemærk:**

Hvis du ikke kan finde det program, du vil opdatere, på listen over programmer, kan du ikke opdatere det vha. EPSON Software Updater. Søg efter de nyeste versioner af programmerne på dit lokale Epson websted.

<http://www.epson.com>

## Opdatering af scannerens firmware vha. kontrolpanelet

Hvis scanneren kan forbindes til internettet, kan du opdatere scannerens firmware vha. kontrolpanelet. Du kan også indstille scanneren til regelmæssigt at se efter firmwareopdateringer og give dig besked, hvis sådanne er tilgængelige.

1. Vælg **Indstillinger** på startskærmen.
2. Vælg **Systemadministration** > **Firmwareopdatering** > **Opdatering**.

**Bemærk:**

Vælg **Bemærkning** > **Til** for at indstille scanneren til regelmæssigt at se efter tilgængelige firmwareopdateringer.

3. Kontroller meddelelsen, der vises på skærmen, og begynd at søge efter tilgængelige opdateringer.
4. Hvis der vises en meddelelse på LCD-skærmen om, at en firmwareopdatering er tilgængelige, skal du følge vejledningen på skærmen for at starte opdateringen.



**Vigtigt:**

- Sluk ikke scanneren, og træk ikke stikket ud, før opdateringen er gennemført; ellers kan scanneren fungere forkert.
- Hvis firmwareopdateringen ikke er gennemført eller ikke lykkedes, starter scanneren ikke normalt op, og "Recovery Mode" vises på LCD-skærmen, næste gang scanneren tændes. I en sådan situation skal du opdatere softwaren igen vha. en computer. Opret forbindelse mellem scanneren og computeren vha. et USB-kabel. Når "Recovery Mode" vises på scanneren, kan du ikke opdatere firmwaren via en netværksforbindelse. På computeren skal du gå ind på dit lokale Epson-websted og hente den seneste scannerfirmware. Se vejledningen på webstedet vedrørende de næste trin.

## Opdatering af firmware ved hjælp af Web Config

Når scanneren kan oprette forbindelse til internettet, kan du opdatere firmwaren fra Web Config.

1. Gå til Web Config, og vælg fanen **Enhedsstyring > Firmwareopdatering**.
2. Klik på **Start**, og følg så vejledningen på skærmen.

Bekræftelsen af firmwaren starter, og firmwarens oplysninger vises, hvis den opdaterede firmware eksisterer.

**Bemærk:**

Du kan også opdatere firmwaren ved hjælp af Epson Device Admin. Du kan bekræfte firmwareoplysningerne visuelt på enhedslisten. Det er nyttigt, når du vil opdatere flere enheders firmware. Se i vejledningen eller hjælpen til Epson Device Admin for at få flere oplysninger.

### Relaterede oplysninger

➔ ["Program til konfiguration af scannerhandlinger \(Web Config\)" på side 34](#)

## Opdatering af firmware uden forbindelse til internettet

Du kan downloade enhedens firmware fra Epsons hjemmeside til computeren og derefter tilslutte enheden og computeren med et USB-kabel for at opdatere firmwaren. If you cannot update over the network, try this method.

**Bemærk:**

Før du opdaterer, skal du sørge for, at scannerdriveren Epson Scan 2 er installeret på computeren. Hvis Epson Scan 2 er ikke installeret, skal du installere det igen.

1. Se Epsons websted for de seneste udgivelser af firmwareopdateringer.  
<http://www.epson.com>
  - Hvis der er firmware til din scanner, skal du downloade den og gå til næste trin.
  - Hvis der ikke er nogen firmwareoplysninger på webstedet, bruger du allerede den nyeste firmware.
2. Tilslut den computer, der indeholder den downloadede firmware, til scanneren via USB-kabel.

3. Dobbeltklik på den downloadede .exe-fil.  
Epson Firmware Updater starter.
4. Følg vejledningen på skærmen.



---

# Løsning af problemer

Problemer med scanneren. . . . .	178
Problemer ved forberedelse af netværksscanning. . . . .	179
Problemer med at starte scanning. . . . .	181
Papirfødningsproblemer. . . . .	191
Problemer med scannede billeder. . . . .	196
Problemer med Document Capture Pro. . . . .	201
Afinstallere og installere programmer. . . . .	201

## Problemer med scanneren

### Kontrol af fejlmeddelelser på kontrolpanelet

Hvis der vises en fejlmeddelelse på kontrolpanelet, skal du følge instruktionerne på skærmen eller løsningerne nedenfor for at løse problemet.

**Bemærk:**

Se følgende, hvis der vises en fejlmeddelelse, når der scannes til en netværksmappe.

*“Meddelelser vises i kontrolpanelet, når der scannes til en netværksmappe” på side 189*

Fejlmeddelelser	Løsninger
Hvis en computer ikke kan findes, skal du kontrollere følgende. - Forbindelsen mellem scanneren og computeren (USB eller netværk) - Installering af det nødvendige program - Programversionen - Strømforsyningen til computeren - Din firewall og sikkerhedsindstillingerne - Scannerens gruppeindstillinger og indstillingerne i Document Capture Pro - Prøv at søge igen Du kan finde yderligere oplysninger i din dokumentation.	<ul style="list-style-type: none"> <li><input type="checkbox"/> Sørg for at scanneren er korrekt tilsluttet til computeren.</li> <li><input type="checkbox"/> Installer Epson Scan 2 og Document Capture Pro/ Document Capture på din computer.</li> <li><input type="checkbox"/> Installer den nyeste version af programmet.</li> <li><input type="checkbox"/> Sørg for, at AC-adapteren er sluttet korrekt til scanneren og en stikkontakt. Kontroller at stikkontakten fungerer. Sæt en anden enhed ind i stikkontakten og kontroller, at du kan tænde for strømmen.</li> <li><input type="checkbox"/> Kontroller firewall-indstillingerne for Epson-softwaren.</li> <li><input type="checkbox"/> Indstil den samme gruppe til scanneren og computeren.</li> <li><input type="checkbox"/> Søg efter computeren igen.</li> </ul>
Kombinationen af IP-adressen og undernetmasken er ugyldig. Se din dokumentation for oplysninger.	Indtast den korrekte IP-adresse eller standardgateway. Kontakt den person, der har sat netværket op for at få hjælp.
Recovery Mode	<p>Scanneren er startet i genoprettelsestilstand, fordi firmwareopdateringen mislykkedes. Følg nedenstående trin for at prøve på at opdatere firmwaren igen.</p> <ol style="list-style-type: none"> <li>1. Tilslut computeren og scanneren med et USB-kabel. (I genoprettelsestilstand kan du ikke opdatere firmwaren over en netværksforbindelse.)</li> <li>2. Se dit lokale Epson-websted for yderligere instruktioner.</li> </ol>

#### Relaterede oplysninger

➔ [“Opdatere programmer og firmware” på side 174](#)

➔ [“Installation af dine programmer” på side 202](#)

### Scanneren tænder ikke

- Sørg for, at strømadapteren er sluttet korrekt til scanneren og en stikkontakt.
- Kontrollér at stikkontakten fungerer. Sæt en anden enhed ind i stikkontakten og kontrollér, at du kan tænde for strømmen.

## Scanneren slukker uventet

Kontroller indstillingerne i **Indst. for slukn.**. Hvis **Indst. for slukn.** er aktiveret, scanneren slukker automatisk efter en indstillet tid.

### Relaterede oplysninger

➔ [“Energibesparelse” på side 172](#)

## Glemte administratoradgangskode

Du har brug for hjælp fra servicepersonalet. Kontakt din lokale forhandler.

### Bemærk:

Følgende angiver de oprindelige værdier for administratoren til Web Config.

Brugernavn: intet (tom)

Adgangskode: Afhænger af etiketten produktet.

Hvis der er en etiket med ordet "PASSWORD" på bagsiden, skal du indtaste det 8-cifrede tal, der vises på etiketten.

Hvis der er ikke en etiket med ordet "PASSWORD" fastgjort, skal du indtaste serienummeret på etiketten, der er fastgjort til bagsiden af produktet for den oprindelige administratoradgangskode.

Hvis du gendanner administratoradgangskoden, nulstilles den til den oprindelige værdi på købstidspunktet.

---

# Problemer ved forberedelse af netværksscanning

## Hjælp til problemløsning

Kontrol af fejlmeddelelsen

Når der er problemer, skal du først kontrollere, om der findes meddelelser på scannerens kontrolpanel eller på driverens skærm. Hvis du har konfigureret e-mailmeddelelser på det tidspunkt, hvor hændelsen indtræffer, kan du straks se status.

Kontrol af kommunikationsstatus

Kontroller kommunikationsstatus for servercomputer eller klientcomputer ved hjælp af f.eks. kommandoen ping og ipconfig.

Forbindelsestest

For at kontrollere forbindelsen mellem scanneren og mailserveren skal du udføre en forbindelsestest fra scanneren. Kontroller også forbindelsen mellem klientcomputeren og serveren for at se kommunikationsstatus.

Initialisering af indstillingerne

Hvis indstillinger og kommunikationsstatus ikke viser noget problem, kan problemerne løses ved at deaktivere eller initialisere scannerens netværksindstillinger og derefter foretage opsætning igen.

### Relaterede oplysninger

➔ [“Registrering af en e-mailserver” på side 124](#)

➔ [“Kontrol af fejlmeddelelser på kontrolpanelet” på side 178](#)

## Kan ikke tilgå Web Config

### IP-adressen er ikke tildelt scanneren.

#### Løsninger

En IP-adresse er muligvis ikke tildelt scanneren. Konfigurer IP-adressen vha. scannerens kontrolpanel. Du kan bekræfte de aktuelle indstillingsoplysninger fra scannerens kontrolpanel.

### Webbrowseren understøtter ikke krypteringsstyrken til SSL/TLS.

#### Løsninger

SSL/TLS har Krypteringsstyrke. Du kan åbne Web Config ved at bruge en webbrowser, der understøtter bulkkryptering som angivet nedenfor. Kontroller, at du bruger en understøttet browser.

- 80 bit: AES256/AES128/3DES
- 112 bit: AES256/AES128/3DES
- 128 bit: AES256/AES128
- 192 bit: AES256
- 256 bit: AES256

### CA-signeret Certifikat er udløbet.

#### Løsninger

Hvis der er et problem med certifikatets udløbsdato, vises "Certifikatet er udløbet", når der tilsluttes til Web Config med SSL/TLS-kommunikation (https). Hvis meddelelsen vises før udløbsdatoen, skal du kontrollere, at scannerens dato er konfigureret korrekt.

### Det fælles navn på certifikatet og scanneren stemmer ikke overens.

#### Løsninger

Hvis det fælles navn på certifikatet og scanneren ikke stemmer overens, vises meddelelsen "Sikkerhedscertifikatets navn stemmer ikke overens...", når du tilgår Web Config ved hjælp af SSL/TLS-kommunikation (https). Dette sker, fordi følgende IP-adresser ikke stemmer overens.

- Scannerens IP-adresse, som er indtastet som fælles navn for at oprette en Selvsigneret certifikat eller CSR
- IP-adressen, som er indtastet i webbrowseren, når den kører Web Config

Opdater certifikatet for Selvsigneret certifikat.

For CA-signeret Certifikat skal du tage certifikatet igen for scanneren.

### Proxyserverindstillingen for den lokale adresse er ikke indstillet til webbrowseren.

#### Løsninger

Når scanneren er indstillet til at bruge en proxyserver, skal du konfigurere webbrowseren til ikke at oprette forbindelse til den lokale adresse via proxyserveren.

- Windows:

Vælg **Kontrolpanel > Netværk og internet > Internetindstillinger > Forbindelse > LAN-indstillinger > Proxyserver**, og konfigurer derefter ikke at bruge proxyserveren til lokale adresser.

Mac OS:

Vælg **Systempræferencer** (eller **Systemindstillinger**) > **Netværk** > **Avanceret** > **Proxyservere**, og registrer derefter den lokale adresse for **Omgå proxy-indstillinger for disse værter og domæner**.

Eksempel:

192.168.1.\*: Lokal adresse 192.168.1.XXX, undernetmaske 255.255.255.0

192.168.\*.\*: Lokal adresse 192.168.XXX.XXX, undernetmaske 255.255.0.0

## DHCP er deaktiveret i computerens indstillinger.

### Løsninger

Hvis DHCP til hentning af en IP-adresse automatisk er deaktiveret på computeren, kan du ikke få adgang til Web Config. Aktiver DHCP.

Eksempel med Windows 10:

Åbn Kontrolpanel, og klik derefter på **Netværk og internet** > **Netværks- og delingscenter** > **Skift adapterindstillinger**. Åbn skærmen med egenskaber for den forbindelse, du bruger, og åbn derefter skærmen med egenskaber for **Internet Protocol Version 4 (TCP/IPv4)** eller **Internet Protocol Version 6 (TCP/IPv6)**. Kontroller, at **Hent en IP-adresse automatisk** er valgt på den viste skærm.

---

## Problemer med at starte scanning

### Kan ikke starte scanning fra computer

Sørg for, at computeren og scanneren er tilsluttet korrekt.

Årsagen og løsningen på problemet varierer afhængigt af, om de er tilsluttet eller ej.

### Kontrol af forbindelsesstatus (Windows)

Brug Epson Scan 2 Utility til at kontrollere forbindelsesstatus.

**Bemærk:**

*Epson Scan 2 Utility er et program, der leveres med scannersoftware.*

1. Start Epson Scan 2 Utility.

Windows 11

Klik på startknappen, og vælg derefter **Alle programmer** > **EPSON** > **Epson Scan 2 Utility**.

Windows 10

Klik på startknappen, og vælg derefter **EPSON** > **Epson Scan 2 Utility**.

Windows 8.1/Windows 8

Indtast programnavnet i søgeomblet, og vælg så det viste ikon.

Windows 7

Klik på startknappen, og vælg derefter **Alle programmer** eller **Programmer** > **EPSON** > **Epson Scan 2** > **Epson Scan 2 Utility**.

2. På skærmen **Epson Scan 2 Utility** skal du åbne listen **Scanner** og derefter klikke på **Indstillinger** for at åbne skærmen **Scannerindstillinger**.

Hvis skærmen **Scannerindstillinger** allerede vises i stedet for skærmen **Epson Scan 2 Utility**, skal du gå til den næste.

3. Hvis scanneren ikke vises på skærmen **Scannerindstillinger**, er din scanner ikke registreret.

Klik på **Tilføj**, og tilføj derefter din scanner på skærmen **Tilføj netværksscanner**.

Hvis du ikke kan søge efter scanneren eller ikke kan scanne, selvom den korrekte scanner er valgt, skal du se de relaterede oplysninger.

### Relaterede oplysninger

- ➔ [“Kan ikke oprette forbindelse til et netværk” på side 182](#)
- ➔ [“Printeren kan ikke oprette forbindelse via USB” på side 185](#)
- ➔ [“Kan ikke scanne, selvom der er oprettet forbindelse” på side 186](#)

## Kontrol af forbindelsesstatus (Mac OS)

Brug Epson Scan 2 Utility til at kontrollere forbindelsesstatus.

### Bemærk:

*Epson Scan 2 Utility er et program, der leveres med scannersoftware.*

1. Start Epson Scan 2 Utility.

Vælg **Gå > Programmer > Epson Software > Epson Scan 2 Utility**.

2. På skærmen **Epson Scan 2 Utility** skal du åbne listen **Scanner** og derefter klikke på **Indstillinger** for at åbne skærmen **Scannerindstillinger**.

Hvis skærmen **Scannerindstillinger** allerede vises i stedet for skærmen **Epson Scan 2 Utility**, skal du gå til den næste

3. Hvis scanneren ikke vises på skærmen **Scannerindstillinger**, er din scanner ikke registreret.

Klik på ikonet , og tillad softwaren at foretage ændringer.

4. Klik på ikonet , og fjø scanneren til skærmen **Tilføj netværksscanner**.

Hvis du ikke kan søge efter scanneren eller ikke kan scanne, selvom den korrekte scanner er valgt, skal du se de relaterede oplysninger.

### Relaterede oplysninger

- ➔ [“Kan ikke oprette forbindelse til et netværk” på side 182](#)
- ➔ [“Printeren kan ikke oprette forbindelse via USB” på side 185](#)
- ➔ [“Kan ikke scanne, selvom der er oprettet forbindelse” på side 186](#)

## Kan ikke oprette forbindelse til et netværk

Problemet kan være et af følgende problemer.

## Der er noget galt med netværksenhederne til Wi-Fi-forbindelsen.

### Løsninger

Sluk de enheder, som du ønsker at tilslutte til netværket. Vent i cirka 10 sekunder, og tænd derefter enhederne i følgende rækkefølge; trådløs router, computer eller smartenhed og derefter scanner. Flyt scanneren og computeren eller smartenheden tættere på den trådløse router for at hjælpe med radiobølgekommunikation, og forsøg derefter at foretage netværksindstillinger igen.

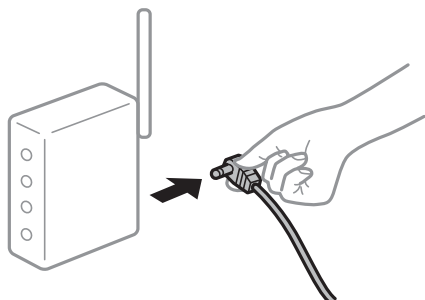

## Enheder kan ikke modtage signaler fra den trådløse router, fordi de er placeret for langt fra hinanden.

### Løsninger

Når du har flyttet computeren eller smartenheden og scanneren tættere på den trådløse router, skal du slukke for den trådløse router og derefter tænde den igen.

## Når du ændrer den trådløse router, passer indstillingerne ikke til den nye router.

### Løsninger

Foretag forbindelsesindstillingerne igen, så de passer til den nye trådløse router.

➔ [“Ved udskiftning af den trådløse router” på side 208](#)

## SSID'erne, der er tilsluttet fra computeren eller smartenheden og computer, er forskellige.

### Løsninger

Når du bruger flere trådløse routere samtidigt, eller hvis den trådløse router har flere SSID'er, og der er forbundet enheder til forskellige SSID'er, kan du ikke oprette forbindelse til den trådløse router.

Tilslut computeren eller smartenheden til det samme SSID som scanneren.

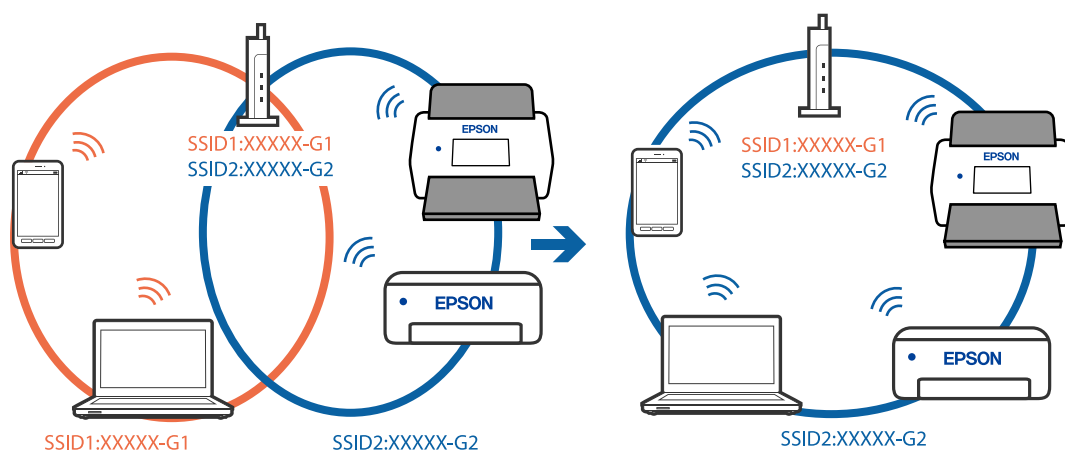

## En privatlivsseparator er tilgængelig på den trådløse router.

### Løsninger

De fleste trådløse routere har en privatlivsbeskyttelsesfunktion, som blokerer kommunikation mellem tilsluttede enheder. Hvis du ikke kan kommunikere mellem scanneren og computeren eller smartenheden, selvom de er sluttet til samme netværk, skal du deaktivere privatlivsbeskyttelsen på den trådløse router. Du kan læse mere om trådløse routere i den medfølgende vejledning.

## IP-adressen er forkert tildelt.

### Løsninger

Hvis IP-adressen, der er tildelt scanneren, er 169.254.XXX.XXX, og subnetmasken er 255.255.0.0, er IP-adressen muligvis ikke tildelt korrekt.

Vælg **Indstillinger > Netværksindstillinger > Avanceret > TCP/IP-opsætning** på scannerens kontrolpanel, og kontroller derefter IP-adressen og den subnetmaske, der er tildelt scanneren.

Genstart den trådløse router, eller nulstil netværksindstillingerne for scanneren.

→ [“Genindstilling af netværksforbindelsen” på side 208](#)

## Der er et problem med netværksindstillingerne på computeren.

### Løsninger

Prøv at få adgang til en hjemmeside fra din computer for at sikre, at computerens netværksindstillinger er korrekte. Hvis du ikke kan få adgang til en hjemmeside, er der et problem på computeren.

Kontroller netværksforbindelsen på computeren. Se den dokumentation, der følger med computeren, for at få flere oplysninger.

## Scanneren er blevet tilsluttet af Ethernet ved hjælp af enheder, der understøtter IEEE 802.3az (energieffektivt Ethernet).

### Løsninger

Når du forbinder scanneren med Ethernet ved hjælp af enheder, der understøtter IEEE 802.3az (energieffektivt Ethernet), kan der forekomme følgende problemer afhængigt af det hub eller den router, du bruger.

- Forbindelsen bliver ustabil — scanneren opretter forbindelse, som herefter afbrydes, og dette gentages.
- Kan ikke oprette forbindelse til scanneren.
- Kommunikations hastigheden bliver langsom.

Følg trinene herunder for at deaktivere IEEE 802.3az for scanneren, og tilslut derefter igen.

1. Fjern det Ethernet-kabel, der er tilsluttet computeren og scanneren.
2. Hvis IEEE 802.3az for computeren er aktiveret, skal du deaktivere det.  
Se den dokumentation, der følger med computeren, for at få flere oplysninger.
3. Opret forbindelse mellem computeren og scanneren direkte vha. et Ethernet-kabel.
4. Kontroller netværksindstillingerne på scanneren.

Vælg **Indstillinger > Netværksindstillinger > Netværksstatus > Kabelforb. LAN/Wi-Fi status**.

5. Kontrollér scannerens IP-adresse.



6. Gå til Web Config på computeren.  
Start en webbrowser, og indtast så scannerens IP-adresse.  
[“Sådan køres Web Config i en webbrowser”](#) på side 34
7. Vælg fanen **Netværk** > **Kabelbaseret LAN**.
8. Vælg **Fra** ved punktet **IEEE 802.3az**.
9. Klik på **Næste**.
10. Klik på **OK**.
11. Fjern det Ethernet-kabel, der er tilsluttet computeren og scanneren.
12. Hvis du har deaktiveret IEEE 802.3az for computeren i trin 2, skal du aktivere det.
13. Slut de Ethernet-kabler, du fjernede i trin 1, til computeren og scanneren.  
Hvis problemet stadig opstår, kan det være andre enheder end scanneren, som forårsager problemet.

### Scanneren er slukket.

#### Løsninger

Kontroller, at der er tændt for scanneren.

Vent også, til statusindikatoren holder op med at blinke, hvilket betyder, at scanneren er klar til scanning.

### Printeren kan ikke oprette forbindelse via USB

Følgende årsager kan overvejes.

### USB-kablet er ikke sat korrekt i stikkontakten.

#### Løsninger

Sæt USB-kablet helt ind i scanneren og computeren.

### Der er opstået et problem med USB-hub'en.

#### Løsninger

Hvis du bruger en USB-hub, skal du prøve at slutte scanneren direkte til computeren.

### Der er et problem med USB-kablet eller USB-indgangen.

#### Løsninger

Hvis USB-kablet ikke kan genkendes, skal du ændre porten eller skifte USB-kablet.

### Scanneren er slukket.

#### Løsninger

Kontroller, at der er tændt for scanneren.

Vent også, til statusindikatoren holder op med at blinke, hvilket betyder, at scanneren er klar til scanning.

## Kan ikke scanne, selvom der er oprettet forbindelse

### ■ Nødvendige programmer er ikke installeret på din computer.

#### Løsninger

Sørg for, at følgende programmer er installeret:

- Document Capture Pro (Windows) eller Document Capture (Mac OS)
- Epson Scan 2

Hvis programmerne ikke er installeret, skal du installere dem igen.

➔ [“Installation af dine programmer” på side 202](#)

### ■ Jobbet er ikke tildelt scannerens kontrolpanel.

#### Løsninger

Kontroller, at jobbet er tildelt korrekt til scannerens kontrolpanel i Document Capture Pro (Windows) eller Document Capture (Mac OS).

➔ [“Oprettelse af et job og tildeling af et job til kontrolpanelet \(Windows\)” på side 118](#)

### ■ Hvis du bruger et TWAIN-kompatibelt program, er den korrekte scanner ikke valgt som kildeindstilling. (Windows)

#### Løsninger

Sørg for, at du vælger den korrekte scanner fra listen over programmer.

### ■ Indstillinger for netværksscanning er deaktiveret

#### Løsninger

I Web Config skal du vælge fanen **Scan > Netværksscanning** og derefter vælge **Aktiver scanning** i **Epson Scan 2**.

### ■ AirPrint er deaktiveret.

#### Løsninger

Aktiver indstillingen AirPrint i Web Config.

## Kan ikke starte scanning fra smartenhed

Sørg for, at smartenheden og scanneren er tilsluttet korrekt.

Årsagen og løsningen på problemet varierer afhængigt af, om de er tilsluttet eller ej.

### Kontrol af forbindelsesstatus (smartenhed)

Du kan bruge Epson Smart Panel for at kontrollere forbindelsesstatus for smartenheden og scanneren.

1. Start Epson Smart Panel på din smartenhed.

2. Kontroller, om scannernavnet vises i Epson Smart Panel.

Hvis scannernavnet vises, er der etableret en forbindelse mellem smartenheden og scanneren.

Hvis der vises en meddelelse om, at scanneren ikke er valgt, er der ikke etableret en forbindelse mellem smartenheden og scanneren. Følg instrukserne på Epson Smart Panel for at oprette forbindelse til scanneren.

Hvis du ikke kan oprette forbindelse til scanneren via et netværk, skal du se de relaterede oplysninger.

### Relaterede oplysninger

➔ [“Kan ikke oprette forbindelse til et netværk” på side 187](#)

## Kan ikke oprette forbindelse til et netværk

Problemet kan være et af følgende problemer.

### Der er noget galt med netværksenhederne til Wi-Fi-forbindelsen.

#### Løsninger

Sluk de enheder, som du ønsker at tilslutte til netværket. Vent i cirka 10 sekunder, og tænd derefter enhederne i følgende rækkefølge; trådløs router, computer eller smartenhed og derefter scanner. Flyt scanneren og computeren eller smartenheden tættere på den trådløse router for at hjælpe med radiobølgekommunikation, og forsøg derefter at foretage netværksindstillinger igen.

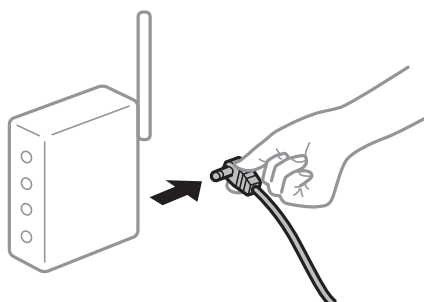

### Enheder kan ikke modtage signaler fra den trådløse router, fordi de er placeret for langt fra hinanden.

#### Løsninger

Når du har flyttet computeren eller smartenheden og scanneren tættere på den trådløse router, skal du slukke for den trådløse router og derefter tænde den igen.

### Når du ændrer den trådløse router, passer indstillingerne ikke til den nye router.

#### Løsninger

Foretag forbindelsesindstillingerne igen, så de passer til den nye trådløse router.

➔ [“Ved udskiftning af den trådløse router” på side 208](#)

### SSID'erne, der er tilsluttet fra computeren eller smartenheden og computer, er forskellige.

#### Løsninger

Når du bruger flere trådløse routere samtidigt, eller hvis den trådløse router har flere SSID'er, og der er forbundet enheder til forskellige SSID'er, kan du ikke oprette forbindelse til den trådløse router.

Tilslut computeren eller smartenheden til det samme SSID som scanneren.

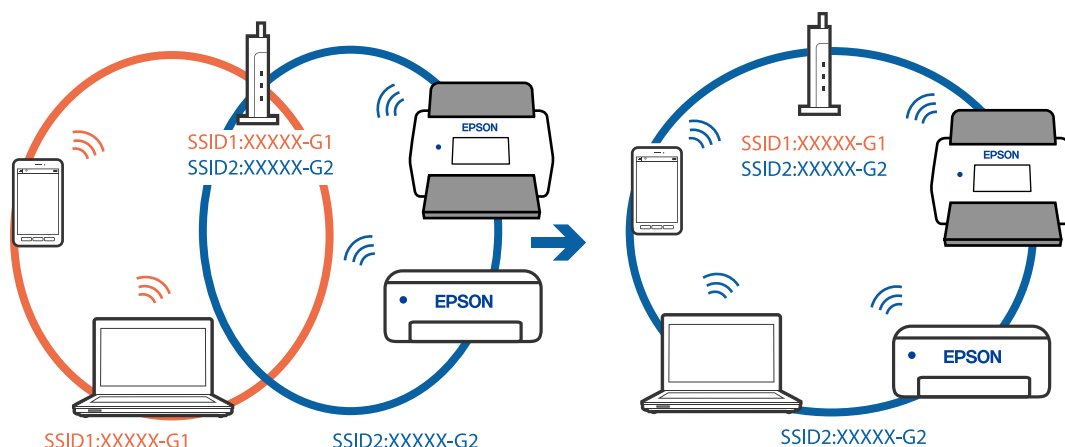

### En privatlivsseparator er tilgængelig på den trådløse router.

#### Løsninger

De fleste trådløse routere har en privatlivsbeskyttelsesfunktion, som blokerer kommunikation mellem tilsluttede enheder. Hvis du ikke kan kommunikere mellem scanneren og computeren eller smartenheden, selvom de er sluttet til samme netværk, skal du deaktivere privatlivsbeskyttelsen på den trådløse router. Du kan læse mere om trådløse routere i den medfølgende vejledning.

### IP-adressen er forkert tildelt.

#### Løsninger

Hvis IP-adressen, der er tildelt scanneren, er 169.254.XXX.XXX, og subnetmasken er 255.255.0.0, er IP-adressen muligvis ikke tildelt korrekt.

Vælg **Indstillinger** > **Netværksindstillinger** > **Avanceret** > **TCP/IP-opsætning** på scannerens kontrolpanel, og kontroller derefter IP-adressen og den subnetmaske, der er tildelt scanneren.

Genstart den trådløse router, eller nulstil netværksindstillingerne for scanneren.

➔ [“Genindstilling af netværksforbindelsen” på side 208](#)

### Der er et problem med netværksindstillingerne på smartenheden.

#### Løsninger

Prøv at få adgang til en hjemmeside fra din smartenhed for at sikre, at smartenhedens netværksindstillinger er korrekte. Hvis du ikke kan få adgang til en hjemmeside, er der et problem på smartenheden.

Kontroller netværksforbindelsen på computeren. Se dokumentationen, der følger med din smartenhed, for at få flere oplysninger.

### Scanneren er slukket.

#### Løsninger

Kontroller, at der er tændt for scanneren.

Vent også, til statusindikatoren holder op med at blinke, hvilket betyder, at scanneren er klar til scanning.

## Kan ikke gemme scannede billeder i den delte mappe

### Meddelelser vises i kontrolpanelet, når der scannes til en netværksmappe

Når der vises fejlmeddelelser på kontrolpanelet, skal du kontrollere selve meddelelsen eller den følgende liste for at løse problemerne.

Meddelelser	Løsninger
DNS-fejl. Tjek DNS-indstillinger.	<p>Kan ikke oprette forbindelse til computeren. Kontroller følgende.</p> <ul style="list-style-type: none"> <li><input type="checkbox"/> Sørg for, at adressen i kontaktlisten på scanneren og adressen til den delte mappe er den samme.</li> <li><input type="checkbox"/> Hvis computerens IP-adresse er statisk og indstilles manuelt, skal du ændre computernavnet i netværksstien til IP-adressen. Eksempel: \\EPSON02\SCAN til \\192.168.xxx.xxx\SCAN</li> <li><input type="checkbox"/> Sørg for, at computeren er tændt og ikke er i dvale. Hvis computeren er i dvale, kan du ikke gemme scannede billeder i den delte mappe.</li> <li><input type="checkbox"/> Deaktiver midlertidigt computerens Firewall- og sikkerhedssoftware. Hvis dette fjerner fejlen, skal du kontrollere indstillingerne i sikkerhedssoftwaren.</li> <li><input type="checkbox"/> Hvis <b>Offentligt netværk</b> er valgt som netværkssted, du kan ikke gemme de scannede billeder til den delte mappe. Indstil indstillingerne for videresendelse for hver port.</li> <li><input type="checkbox"/> Hvis du bruger en bærbar computer, og IP-adressen er indstillet som DHCP, kan IP-adressen ændre sig, når du genopretter forbindelse til netværket. Hent IP-adressen igen.</li> <li><input type="checkbox"/> Sørg for, at DNS-indstillingen er korrekt. Kontakt din netværksadministrator om DNS-indstillingerne.</li> <li><input type="checkbox"/> Computernavnet og IP-adressen kan variere, når styringstabellen på DNS-serveren ikke opdateres. Kontakt din DNS-serveradministrator.</li> </ul>
Godkendelsesfejl. Kontroller Placering, Brugernavn og Adgangskode.	Sørg for, at brugernavnet og adgangskoden er korrekte på computeren og kontakterne på scanneren. Sørg også for, at adgangskoden ikke er udløbet.
Kommunikationsfejl. Kontroller Wi-Fi/ netværksforbindelsen.	<p>Kan ikke kommunikere med en netværksmappe, der er registreret på listen med kontakter. Kontroller følgende.</p> <ul style="list-style-type: none"> <li><input type="checkbox"/> Sørg for, at adressen i kontaktlisten på scanneren og adressen til den delte mappe er den samme.</li> <li><input type="checkbox"/> Adgangsrettigheder for brugeren i kontaktlisten skal tilføjes på fanen <b>Deling</b> og fanen <b>Sikkerhed</b> i den delte mappes egenskaber. Også tilladelserne til brugeren skal indstilles til "tilladt".</li> </ul>
Filnavnet er allerede i brug. Omdøb filen og scan igen.	Skift filnavnindstillingerne. Ellers skal du flytte eller slette filerne eller ændre filnavnet i den delte mappe.
Scannede filer er for store. Kun XX sider er sendt. Tjek om destinationsmappen har tilstrækkelig plads.	Der er ikke nok diskplads på computeren. Øg den ledige plads på computeren.

### Kontrollerer punktet, hvor fejlen opstod

Når du gemmer scannede billeder til den delte mappe, fortsætter gemme-processen som følger. Du kan derefter kontrollere det punkt, hvor fejlen opstod.

Punkter	Drift	Fejlmeddelelser
Forbinde	Tilslut til computeren fra scanneren.	DNS-fejl. Tjek DNS-indstillinger.
Logge på computeren	Log på computeren med brugernavnet og adgangskoden.	Godkendelsesfejl. Kontroller Placering, Brugernavn og Adgangskode.
Kontrollerer mappen for at gemme	Kontroller netværksstien til den delte mappe.	Kommunikationsfejl. Kontroller Wi-Fi/netværksforbindelsen.
Kontrollerer filnavnet	Kontroller, om der er en fil med samme navn som den fil, du vil gemme i mappen.	Filnavnet er allerede i brug. Omdøb filen og scan igen.
Skrivning af filen	Skriv en ny fil.	Scannede filer er for store. Kun XX sider er sendt. Tjek om destinationsmappen har tilstrækkelig plads.

## Lagring af de scannede billeder tager lang tid

### ■ Det tager lang tid, før navneoversættelsen svarer til "Domænenavn" og "IP-adresse".

#### Løsninger

Kontroller følgende punkter.

- Sørg for, at DNS-indstillingen er korrekt.
- Sørg for, at hver DNS-indstilling er korrekt, når du kontrollerer Web Config.
- Sørg for, at DNS-domænenavnet er korrekt.

## Kan ikke sende scannede billeder til skyen

- Når du bruger funktionen Scan til Cloud, skal du se fejlfindingssiden på websiden for Epson Connect for nærmere oplysninger.  
<https://www.epsonconnect.com/> > **Learn More** om funktionen Scan til Cloud > rullelisten Indhold > Fejlfinding af Epson Connect-tjenester > funktionen Scan til Cloud
- Sørg for at indtaste de rigtige oplysninger, når du logger ind.
- Sørg for, at tjenesten kører. Tjenesten kan være nede på grund af systemvedligeholdelse. Se webstedet for regnskabstjenesten for mere detaljerede oplysninger.

## Kan ikke sende scannede billeder til en e-mail

- Sørg for, at den indtastede e-mailadresse virker.
- Sørg for, at e-mailserverens indstillinger er korrekte.
- Kontakt administratoren for e-mailserveren for at sikre, at serveren kører.

#### Relaterede oplysninger

➔ ["Kontrol af en e-mailserverforbindelse"](#) på side 125

## Papirfødningsproblemer

### Der indføres flere originaler (dobbel indføring)

Kontroller følgende, når der opstår en dobbelt indføring.

- Når originalerne sidder fast inde i scanneren, skal du åbne scannerdækslet og fjerne originalerne og derefter lukke scannerdækslet.
- Kontroller det scannede billede, og scan originalerne igen om nødvendigt.

Hvis flere originaler ofte indføres, kan du prøve følgende.

- Hvis du ilægger ikke-understøttede originaler, kan scanneren indføre flere originaler ad gangen.
- Rengør valserne inde i scanneren.
- Reducér antallet af originaler, der placeres ad gangen.
- Vælg **Langsom** på kontrolpanelet for at nedsætte scanningshastigheden.
- Brug **Automatisk indføringstilstand**, og scan originalerne en ad gangen.  
Når du bruger Document Capture Pro, kan du åbne vinduet Epson Scan 2 ved at trykke på knappen **Detaljerede indstillinger** på skærmen **Indstillinger for scanning**.

#### Relaterede oplysninger

- ➔ [“Scanning i Automatisk indføringstilstand” på side 119](#)
- ➔ [“Rengøring inde i scanneren” på side 162](#)
- ➔ [“Fjernelse af fastklemte originaler fra scanneren” på side 191](#)

### Fjernelse af fastklemte originaler fra scanneren

Hvis en original sidder fast inde i scanneren, skal du følge disse trin for at fjerne den.

**Bemærk:**

*Epson Smart Panel understøtter ikke scanning af langt papir (393,8 mm (15,5 tommer) eller længere).*

1. Fjern alle originaler, der er tilbage i papirbakken.
2. Træk i håndtaget, og åbn scannerdækslet.

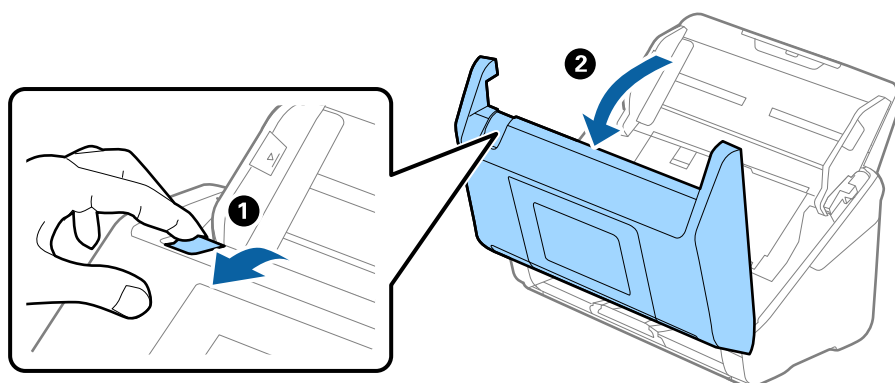

3. Fjern forsigtigt eventuelle originaler, der er tilbage inde i scanneren.

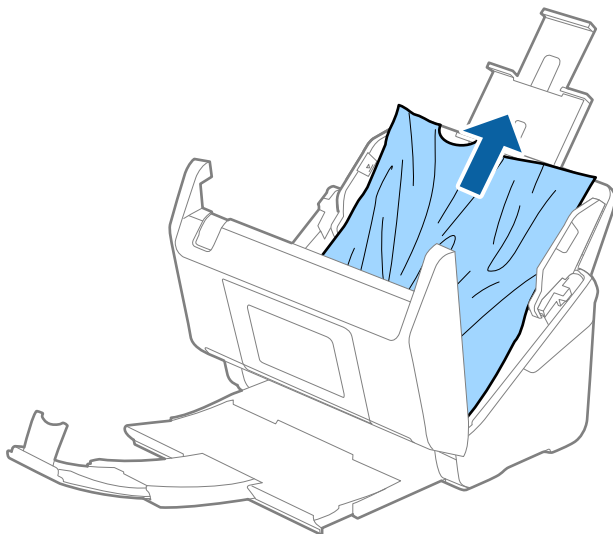

4. Hvis du ikke kan trække originaler lige op, skal du forsigtigt trække fastklemte originaler ud fra udbakken i pilens retning.

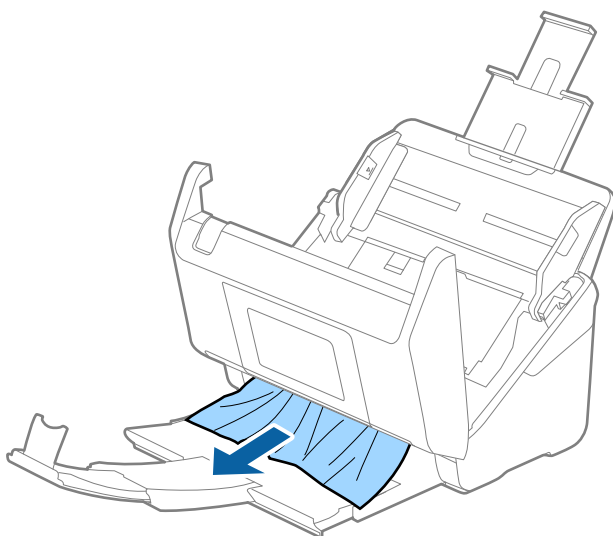

**Vigtigt:**

*Kontrollér, at der ikke er papir inde i scanneren.*

5. Luk scannerlåget.

**Relaterede oplysninger**

- ➔ [“Der indføres flere originaler \(dobbel indføring\)” på side 191](#)
- ➔ [“Papirbeskyttelse fungerer ikke korrekt” på side 194](#)
- ➔ [“Papirstop, fejl i papirindføring og problemer med dokumentbeskyttelse forekommer hyppigt” på side 193](#)



## Papirstop, fejl i papirindføring og problemer med dokumentbeskyttelse forekommer hyppigt

Hvis følgende problemer opstår, skal du kontrollere originalen og status for scanneren.

- Originaler laver ofte papirstop
- Der er ofte papirfremføringsfejl
- Der er ofte problemer med dokumentbeskyttelse

### Punkter, der skal kontrolleres, når du indlæser originaler

- Originaler med folder, eller som er krøllede, skal glattes ud før ilægning.
- Når du ilægger originaler af forskellige størrelser, skal du lægge originalerne med den side, der skal scannes, opad og i faldende rækkefølge efter papirstørrelse med den bredeste bagest og den smalleste i midten af papirbakken. Skub derefter kantstyrerne for at justere efter de bredeste originaler.

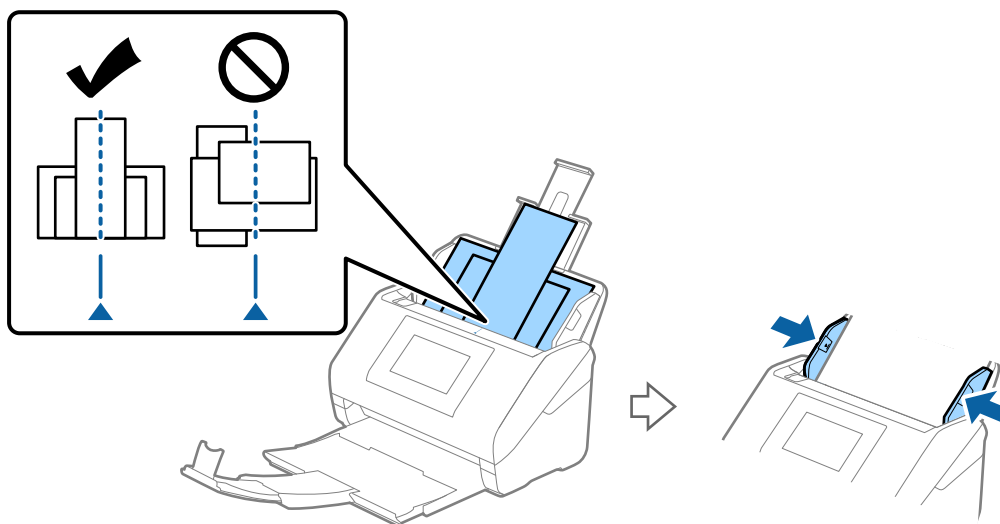

### “Blanding af originaler” på side 73

Hvis problemet ikke er løst, kan du prøve at scanne originalerne i hver størrelse separat eller scanne originalerne en efter en. Juster kantstyrernes efter originalernes bredde, hver gang du ilægger originaler.

#### **Bemærk:**

Du kan bruge følgende metoder til at scanne originalerne flere gange separat og derefter gemme dem i en fil.

- Når du bruger Epson Scan 2, skal du vælge afkrydsningsfeltet **Tilføj el. red. sid. eft. scan.** og derefter scanne originalen. Efter scanningen kan du tilføje forskellige originaler eller redigere (dreje, flytte og slette) de scannede sider. Se Epson Scan 2 hjælp for detaljer.
- Når du bruger Document Capture Pro, du kan tilføje og redigere sider efter scanning på skærmen **Rediger scannede resultater**. Se Document Capture Pro hjælp for detaljer.
- Når du bruger Epson Smart Panel, skal du ilægge næste original og derefter trykke på **+Scan** efter scanning af den første side for at få vist skærbilledet Rediger. Du kan rotere, flytte og slette sider på skærbilledet Rediger.
- Når du scanner fra kontrolpanelet (Scan til funktioner), skal du indstille Automatisk indføringstilstand til **Til (semiautomatisk)** og derefter scanne originalerne i den rækkefølge, du vil gemme dem.

Men når du scanner originalerne og gemmer på computeren (Scan til computer), du skal foretage jobindstillingerne. Se Document Capture Pro hjælp for detaljer.

- Aktiver Langsom tilstand for at bremse papirindføringshastigheden. Vælg  > **Langsom**.
- Efter scanningen skal du fjerne originalen fra udbakken.

### Punkter, der skal kontrolleres på scanneren

- Rengør valserne inde i scanneren.  
[“Rengøring inde i scanneren” på side 162](#)
- Kontroller antallet af ark, der er scannet af opsamlingsvalsen. Hvis antallet af scanninger overstiger opsamlingsvalsens levetid (200,000 ark), skal du udskifte valesamlesættet med et nyt.  
Selvom antallet af scanninger ikke overstiger opsamlingsvalsens levetid, anbefaler vi at udskifte valesamlesættet med et nyt, hvis valsens overflade er slidt ned.  
[“Udskiftning af valesamlesættet” på side 167](#)

#### **Bemærk:**

Du kan tjekke antallet af scanninger ved hjælp af opsamlingsvalsen på kontrolpanelet eller i Epson Scan 2 Utility.

Hvis du vil tjekke fra kontrolpanelet, skal du trykke på **Scanner Vedligehold**. > **Udskiftning af vedligeholdelsesrulle** på startskærmen og derefter se antallet af scanninger, der vises.

Hvis du vil tjekke fra Epson Scan 2 Utility, skal du starte Epson Scan 2 Utility, klikke på fanen **Tæller** og derefter se **Antal scanninger** i **Rullesamlesæt**.

### Relaterede oplysninger

- ➔ [“Typer af originaler, der skal holdes øje med” på side 45](#)
- ➔ [“Placering af en blanding af originaler med forskellige størrelser” på side 74](#)
- ➔ [“Rengøring inde i scanneren” på side 162](#)
- ➔ [“Der indføres flere originaler \(dobbel indføring\)” på side 191](#)
- ➔ [“Papirbeskyttelse fungerer ikke korrekt” på side 194](#)

## Papirbeskyttelse fungerer ikke korrekt

Afhængigt af originalen og det niveau, du har indstillet, fungerer denne funktion muligvis ikke korrekt.

- Vælg **Fra** for at deaktivere funktionen, når du scanner plastikkort eller tykt papir.
- Når der ofte forekommer forkerte registreringer, skal du sænke niveauet for denne funktion.
- Hvis originalen er beskadiget, skal du kontrollere, at denne funktion er aktiveret. Hvis den allerede er aktiveret, skal du øge beskyttelsesniveauet for funktionen.

### Relaterede oplysninger

- ➔ [“Scannerindstillinger” på side 153](#)
- ➔ [“Fjernelse af fastklemte originaler fra scanneren” på side 191](#)

## Originaler skubbes ikke korrekt ud

Hvis originalerne ikke skubbes rigtigt ud, skal du sørge for at trække udbakkeforlænger ud og udvide den, så den er lidt længere end originalernes længde, og løft stopperen, så de udskubbede originaler kan stables pænt på udbakken.

Når du indlæser originaler i A4-størrelse, skal du desuden forlænge udbakken som vist på det følgende billede.

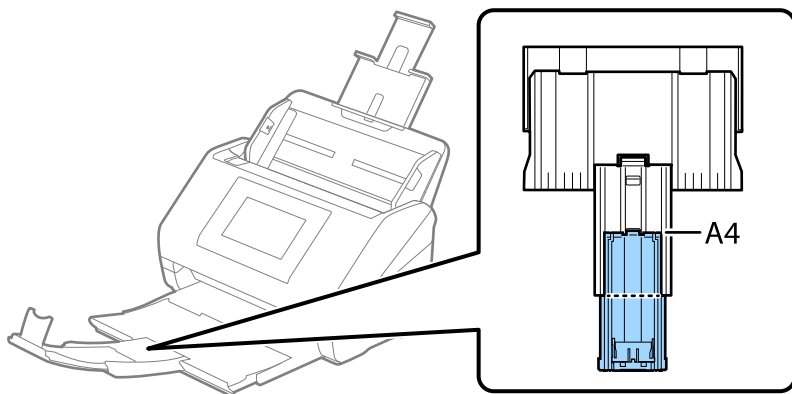

Når du scanner originaler, der er en blanding af forskellige størrelser, kan du forbedre justeringen af udskubbede originaler ved at bruge den valgfrie medfølgende Paper Alignment Plate. En sådan leveres med DS-900WN.

#### Relaterede oplysninger

➔ [“Koder til Paper Alignment Plate” på side 38](#)

## Originalerne bliver beskidte

Rengør indersiden af scanneren.

#### Relaterede oplysninger

➔ [“Rengøring inde i scanneren” på side 162](#)

## Scanningshastigheden sænkes ved kontinuerlig scanning

Når du scanner kontinuerligt ved hjælp af ADF, sænkes scanningshastigheden for at forhindre scannermekanismen i at blive overophedet og dermed beskadiget. Men du kan fortsætte med at scanne.

For at genvinde normal scanningshastighed, skal du lade scanneren være inaktiv i mindst 30 minutter. Scanningshastighed genoprettes ikke, selv om strømmen er slukket.

## Scanningen tager lang tid

- Scanningshastigheden kan blive langsommere afhængigt af scanningsbetingelserne, f.eks. høj opløsning, billedjusteringsfunktioner, filformat, kommunikationstilstand osv.
- Computere med USB 3.0- (SuperSpeed) eller USB 2.0-porte (Hi-speed) kan scanne hurtigere end dem med USB 1.1-porte. Hvis du bruger en USB 3.0- eller en USB 2.0-port med scanneren, skal du sikre, at den overholder systemkravene.
- Ved brug af sikkerhedssoftware, skal du udelukke filen TWAIN.log fra overvågning eller indstille TWAIN.log som en skrivebeskyttet fil. For mere information om din sikkerhedssoftwares funktioner, se hjælpen med mere, der følger med softwaren. Filen TWAIN.log er gemt på følgende steder:  
C:\Users\  
(brugernavn)\AppData\Local\Temp

## Problemer med scannede billeder

### Der kommer linjer (streger), når der scannes fra ADF

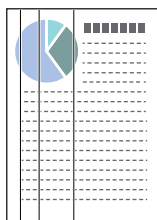

- Rengør ADF.

Der kan forekomme striber (streger) på billedet, hvis skidt eller snavs kommer ind i ADF.

- Fjern eventuelt skidt eller snavs, der kan ligge på originalen.

- Når du bruger funktionen **Smudsdetektion på glas**, vises der en meddelelse, når der registreres snavs på scannerglaspladen inde i scanneren.

Vælg **Indstillinger** på startskærmen > **Scannerindstillinger** > **Smudsdetektion på glas**, og vælg derefter **Til-Lav** eller **Til-Høj**.

Når der vises en alarm, skal du rengøre glasfladerne i din scanner ved hjælp af et originalt Epson-rensesæt eller en blød klud.

[“Rengøring inde i scanneren” på side 162](#)

#### **Bemærk:**

- Nogle pletter registreres muligvis ikke korrekt.

- Hvis registreringen ikke fungerer korrekt, skal du ændre indstillingen.

Hvis der ikke registreres nogen pletter, skal du vælge **Til-Høj**. Hvis pletterne ikke registreres korrekt, skal du vælge **Til-Lav** eller **Fra**.

#### **Relaterede oplysninger**

➔ [“Rengøring inde i scanneren” på side 162](#)

### Advarsel om pletter inde i scanneren vises stadig

Hvis advarselsskærmen vises efter rengøring af scannerens inderside, skal glassdelen udskiftes. Kontakt din lokale forhandler med henblik på reparation.

#### **Relaterede oplysninger**

➔ [“Rengøring inde i scanneren” på side 162](#)

## Farver er ujævne i det scannede billede

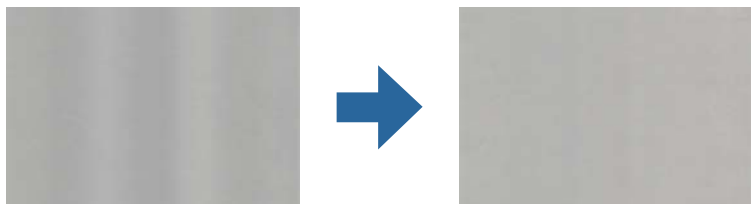

Hvis scanneren er udsat for stærkt lys, såsom direkte sollys, registrerer sensoren inde i scanneren lyset forkert, og farverne i det scannede billede bliver ujævne.

- Skift scannerens placering, så der ikke falder stærkt lys på forsiden af scanneren.
- Flyt scanneren til et sted, hvor den ikke vil blive udsat for stærkt lys.

## Udvide eller sammentrække det scannede billede

Når du udvider eller sammentrækker det scannede billede, kan du justere udvidelsesforholdet ved hjælp af funktionen **Justeringer** i Epson Scan 2 Utility. Denne funktion er kun tilgængelig til Windows.

### **Bemærk:**

*Epson Scan 2 Utility er et af programmerne, der leveres med scannersoftware.*

1. Start Epson Scan 2 Utility.
  - Windows 11/Windows Server 2019/Windows Server 2022  
Klik på startknappen, og vælg derefter **Alle programmer > EPSON > Epson Scan 2 Utility**.
  - Windows 10/Windows Server 2016  
Klik på startknappen, og vælg derefter **EPSON > Epson Scan 2 Utility**.
  - Windows 8.1/Windows 8/Windows Server 2012 R2/Windows Server 2012  
Indtast programnavnet i søgeomuletten, og vælg så det viste ikon.
  - Windows 7/Windows Server 2008 R2  
Klik på Start-knappen, og vælg derefter **Alle programmer eller Programmer > EPSON > Epson Scan 2 > Epson Scan 2 Utility**.
2. Vælg fanen **Justeringer**.
3. Brug **Udvidelse/sammentrækning** til at justere udvidelsesforhold for scannede billeder.
4. Klik **Indstil** for at anvende indstillingerne til scanneren.

## Et billede på originalens bagside ses i det scannede billede

Billeder på bagsiden af originalen kan være synlige i det scannede billede.

Når **Auto**, **Farve** eller **Gråtone** vælges som **Billedtype**:

Kontroller at **Fjern baggrund** er valgt.

Kontrolpanel: Aktiver **Fjern baggrund** i Scanningsindstillinger.

Document Capture Pro (Windows)/Document Capture (Mac OS X): Tryk på knappen **Detaljerede indstillinger** på skærmen **Indstillinger for scanning** for at åbne skærmen Epson Scan 2. Klik på fanen **Avancerede indstillinger** > **Fjern baggrund**.

Epson Scan 2: På fanen **Avancerede indstillinger** skal du vælge **Fjern baggrund**.

Kontroller at **Tekstforbedring** er valgt.

Kontrolpanel: Aktiver **Tekstforbedring** i Scanningsindstillinger.

Document Capture Pro (Windows)/Document Capture (Mac OS X): På skærmen **Indstillinger for scanning** skal du vælge **Tekstforbedring**.

Epson Scan 2: På fanen **Avancerede indstillinger** skal du vælge **Tekstforbedring**.

Når du vælger **Sort-hvid** fra **Billedtype**:

Kontroller at **Tekstforbedring** er valgt.

Kontrolpanel: Aktiver **Tekstforbedring** i Scanningsindstillinger.

Document Capture Pro (Windows)/Document Capture (Mac OS X): På skærmen **Indstillinger for scanning** skal du vælge **Tekstforbedring**.

Epson Scan 2: På fanen **Avancerede indstillinger** skal du vælge **Tekstforbedring**.

Afhængigt af tilstanden af det scannede billede skal du klikke på **Indstillinger** og derefter flytte skyderen mod **Fjern baggrund**.

## Scannet tekst eller billeder mangler eller er slørede

Det er muligt, at justere udseendet af det scannede billede eller teksten ved, at forøge opløsningen eller justere billedkvaliteten.

Skift opløsningen, og scan derefter igen.

Indstil den relevante opløsning på det scannede billede.

Kontroller at **Tekstforbedring** er valgt.

Kontrolpanel: Aktiver **Tekstforbedring** i Scanningsindstillinger.

Document Capture Pro (Windows)/Document Capture (Mac OS X): På skærmen **Indstillinger for scanning** skal du vælge **Tekstforbedring**.

Epson Scan 2: På fanen **Avancerede indstillinger** skal du vælge **Tekstforbedring**.

Når du vælger **Sort-hvid** som **Billedtype**, afhængigt af tilstanden af det scannede billede, skal du klikke på **Indstillinger** og justere skyderen til **Forstærk lyse bogstaver/Fjern baggrund**, slukke for **Fjern prikstøj** eller indstillet niveauet til **Lav**.

Hvis du scanner i formatet JPEG, skal du prøve at ændre komprimeringsniveauet.

Document Capture Pro (Windows)/Document Capture (Mac OS X): Klik på **Indstilling** på skærmen **Gem indstillingerne** for at skifte til JPEG-kvalitet.

Epson Scan 2: klik på **Billedformat** > **Indstillinger**, og skift derefter **Billedkvalitet**.

## Liste over anbefalede opløsninger der passer til dit formål

Se tabellen og indstil den relevante opløsning med henblik på det scannede billede.

Formål	Opløsning (Reference)
Visning på en skærm Afsendelse via e-mail	Op til 200 dpi
Brug optisk tegngenkendelse (OCR) Oprettelse af en PDF, hvor der kan søges på tekst	200 til 300 dpi
Udskrivning ved hjælp af en printer Afsendelse af fax	200 til 300 dpi

## Moirémønstre (netlignende skygger) opstår

Hvis originalen er et trykt dokument, kan der opstå et moiré-mønstre (netlignende skygger) på det scannede billede.

- Kontroller, at **Fjernelse af moiré** er valgt i vinduet Epson Scan 2. Når du bruger Document Capture Pro, kan du åbne vinduet ved at trykke på knappen **Detaljerede indstillinger** på skærmen **Indstillinger for scanning**.  
Klik på fanen **Avancerede indstillinger** > **Fjernelse af moiré**.



- Skift opløsningen, og scan derefter igen.

## Originalens kant scannes ikke, når originalens størrelse registreres automatisk

Afhængigt af originalen, scannes kanten af originalen muligvis ikke, når originalen automatisk registreres.

- Juster **Beskær margener til "Auto" størrelse** i vinduet Epson Scan 2. Når du bruger Document Capture Pro, kan du åbne vinduet ved at trykke på knappen **Detaljerede indstillinger** på skærmen **Indstillinger for scanning**.  
Klik på fanen **Hovedindstillinger** > **Dokumentstørrelse** > **Indstillinger**. På skærmen **Indstillinger for dokumentstørrelse** skal du justere **Beskær margener til "Auto" størrelse**.
- Alt afhængig af originalen, bliver originalens areal måske ikke registreret korrekt, når du bruger funktionen **Automatisk detektion**. Vælg den passende originalstørrelse fra listen **Dokumentstørrelse**.

### Bemærk:

Hvis størrelsen på den original, du vil scanne, ikke er på listen, skal du oprette størrelsen manuelt i vinduet Epson Scan 2. Når du bruger Document Capture Pro, kan du åbne vinduet ved at trykke på knappen **Detaljerede indstillinger** på skærmen **Indstillinger for scanning**.

Klik på fanen **Hovedindstillinger** > **Dokumentstørrelse**, og vælg herefter **Tilpas**.

## Tegn genkendes ikke korrekt

Kontroller følgende for, at øge OCR-genkendelsesprocenten (optisk tegngenkendelse).

- Kontroller at originalen ligger lige.
- Brug en original med tydelig tekst. Tekstgenkendelse kan forringes for følgende typer af originaler.
  - Originaler, der har været kopieret mange gange
  - Originaler modtaget med fax (ved lav opløsning)
  - Originaler med tæt placerede tegn eller linjeafstand
  - Originaler med lige linjer eller understreget tekst
  - Originaler med håndskrevet tekst
  - Originaler med folder og krøller
- Papirtyper, der er lavet af termopapir, såsom kvitteringer, kan forringes på grund af alder eller friktion. Scan dem så hurtigt som muligt.
- Når du gemmer til Microsoft® Office eller **Søgbare PDF** filer, skal du kontrollere, at de korrekte sprog er valgt.
- Hvis du har indstillet **Billedtype** til **Farve** eller **Gråtone** i Epson Scan 2, kan du forsøge at tilpasse indstillingen **Tekstforbedring**.  
Klik på fanen **Avancerede indstillinger** > **Tekstforbedring** > **Indstillinger**, og vælg derefter **Forstærk lyse bogstaver på OCR** som **Funktion**.

### **Bemærk:**

Du skal bruge EPSON Scan OCR component for at gemme som **Søgebar PDF**. Dette installeres automatisk, når du konfigurerer scanneren ved hjælp af installationsprogrammet.

## Problemerne på det scannede billede kan ikke løses

Hvis du har prøvet alle løsninger, og ikke har løst problemet, skal du initialisere scannerdriverens indstillinger i Epson Scan 2 ved hjælp af Epson Scan 2 Utility.

### **Bemærk:**

Epson Scan 2 Utility er et af programmerne, der leveres med scannersoftware.

1. Start Epson Scan 2 Utility.
  - Windows 11/Windows Server 2019/Windows Server 2022  
Klik på startknappen, og vælg derefter **Alle programmer** > **EPSON** > **Epson Scan 2 Utility**.
  - Windows 10/Windows Server 2016  
Klik på startknappen, og vælg derefter **EPSON** > **Epson Scan 2 Utility**.
  - Windows 8.1/Windows 8/Windows Server 2012 R2/Windows Server 2012  
Indtast programnavnet i søgefeltet, og vælg så det viste ikon.
  - Windows 7/Windows Server 2008 R2/Windows Server 2008  
Klik på startknappen og vælg **Alle programmer** eller **Programmer** > **EPSON** > **Epson Scan 2** > **Epson Scan 2 Utility**.
  - Mac OS  
Vælg **Gå** > **Programmer** > **Epson Software** > **Epson Scan 2 Utility**.
2. Vælg fanen **Andet**.



3. Klik på **Nulstil**.

**Bemærk:**

Hvis initialiseringen ikke løser problemet, skal du afinstallere og geninstallere scannerdriveren (Epson Scan 2).

---

## Problemer med Document Capture Pro

For oplysninger til løsning af problemer, der opstår ved scanning med Document Capture Pro, skal du gå til følgende webadresse for at se manualen til Document Capture Pro.

<https://support.epson.net/dcp/>

---

## Afinstallere og installere programmer

### Afinstallation af dine programmer

Du kan få brug for at afinstallere og geninstallere programmer for at løse visse problemer, eller hvis du opgraderer operativsystemet. Log på computeren som administrator. Indtast administratoradgangskoden, hvis computeren beder dig om det.

### Afinstallation af dine programmer i Windows

1. Afslut alle igangværende programmer.
2. Afbryd forbindelsen mellem scanneren og computeren.
3. Åbn kontrolpanelet:
  - Windows 11/Windows Server 2022  
Klik på startknappen, og vælg derefter **Alle programmer > Windows-værktøjer > Kontrolpanel**.
  - Windows 10/Windows Server 2016/Windows Server 2019  
Klik på startknappen, og vælg så **Windows-system > Kontrolpanel**.
  - Windows 8.1/Windows 8/Windows Server 2012 R2/Windows Server 2012  
Vælg **Skrivebord > Indstillinger > Kontrolpanel**.
  - Windows 7/Windows Server 2008 R2  
Klik på startknappen, og vælg så **Kontrolpanel**.
4. Vælg **Fjern et program** i **Programmer**.
5. Vælg det program, du ønsker at afinstallere.
6. Klik på **Fjern/rediger** eller **Afinstaller**.

**Bemærk:**

Klik på **Fortsæt**, hvis vinduet **Kontrol af brugerkonti** vises.

7. Følg vejledningen på skærmen.

**Bemærk:**

Der vises muligvis en meddelelse om, at du skal genstarte computeren. Sker det, skal du vælge **Jeg vil genstarte computeren nu** og klikke på **Afslut**.

## Afinstallation af dine programmer i Mac OS

**Bemærk:**

Sørg for at du har installeret EPSON Software Updater.

1. Hent afinstallationsprogrammet med EPSON Software Updater.  
Når du har hentet afinstallationsprogrammet, skal du ikke hente det næste gang, du skal afinstallere programmet.
2. Afbryd forbindelsen mellem scanneren og computeren.
3. Hvis du vil afinstallere scannerens driver, skal du vælge **Systemindstillinger** i menuen Apple > **Printere og scannere** (eller **Udskriv og scan**, **Udskriv og fax**) og derefter fjerne scanneren fra listen med aktive scannere.
4. Afslut alle igangværende programmer.
5. Vælg **Gå > Programmer > Epson Software > Afinstaller**.
6. Vælg det program, du ønsker at afinstallere, og klik på Afinstaller.



**Vigtigt:**

Afinstallationsprogrammet fjerner alle drivere til Epson-scannere fra computeren. Hvis du bruger flere Epson-scannere, og du kun vil slette nogle af driverne, skal du først slette dem alle og dernæst installere de nødvendige drivere igen.

**Bemærk:**

Hvis du ikke kan finde det program, du vil afinstallere, i programlisten, kan du ikke afinstallere det ved hjælp af afinstallationsprogrammet. I dette tilfælde skal du vælge **Gå > Programmer > Epson Software** og vælge det program, du vil afinstallere, og trække det til papirkurven.

## Installation af dine programmer

Følg disse trin for at installere de nødvendige programmer.

**Bemærk:**

- Log på computeren som administrator. Indtast administratoradgangskoden, hvis computeren beder dig om det.
- Når du geninstallerer programmer, skal du først afinstallere dem.

1. Afslut alle igangværende programmer.
2. Når du installerer scannerdriveren (Epson Scan 2), skal du midlertidigt afbryde forbindelsen mellem scanneren og computeren.

**Bemærk:**

Slut ikke scanneren til computeren før du bliver bedt om det.

3. Installer programmet ved at følge instruktionerne på nedenstående websted.

<https://epson.sn>

---

# Tilføjelse eller udskiftning af computeren eller enhederne

Tilslutning til en scanner, der har været forbundet til netværket. . . . .	205
Direkte tilslutning af en smartenhed og scanner (Wi-Fi Direct). . . . .	206
Genindstilling af netværksforbindelsen. . . . .	208
Kontrol af netværksforbindelsesstatussen. . . . .	213

## Tilslutning til en scanner, der har været forbundet til netværket

Når scanneren allerede har været forbundet til netværket, kan du slutte en computer eller en smartenhed til scanneren over netværket.

### Brug af netværksscanner fra en anden computer

Vi anbefaler at bruge installationsprogrammet til at tilslutte scanneren til en computer.

For at starte installationsprogrammet skal du gå ind på følgende websted og derefter indtaste produktnavnet. Gå til **Opsætning**, og påbegynd konfiguration.

<https://epson.sn>

Du kan se betjeningsvejledningen i Webfilmmanualer. Gå til følgende URL.

<https://support.epson.net/publist/vlink.php?code=NPD7509>

### Valg af scanner

Følg instruktionerne på skærmen, indtil følgende skærbillede vises, vælg det scannernavn, du vil oprette forbindelse til, og klik derefter på **Næste**.

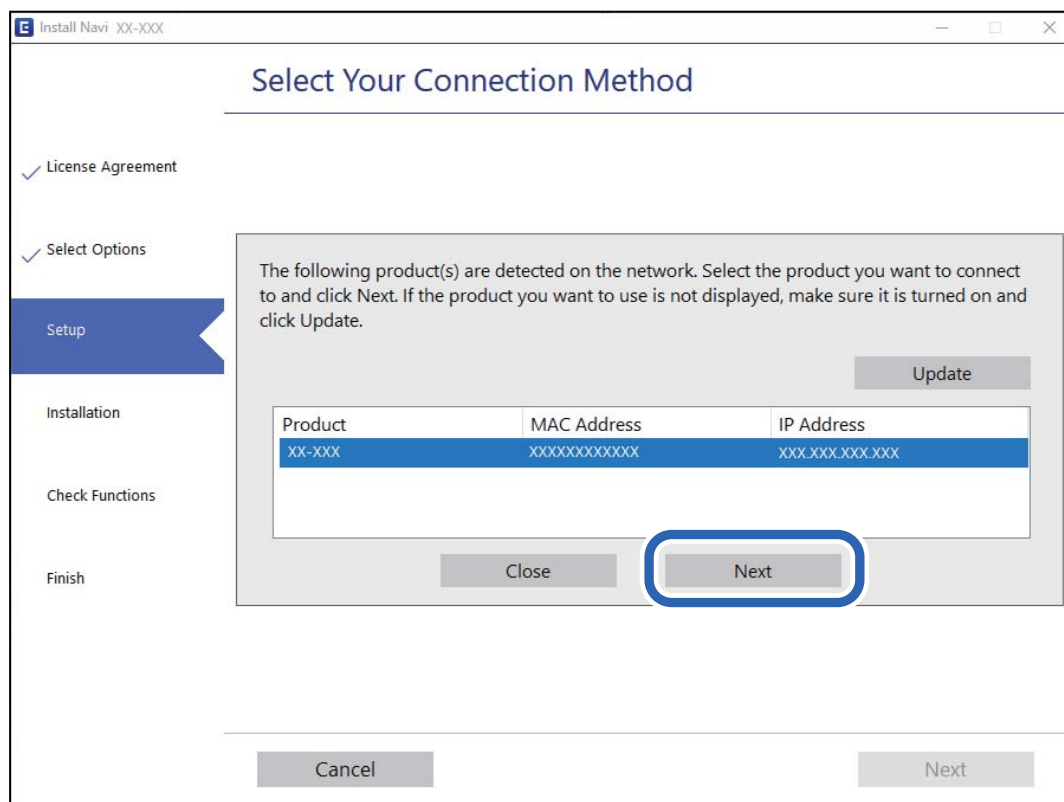

Følg vejledningen på skærmen.

## Brug af netværksscanner fra en smartenhed

Du kan forbinde en smartenhed til scanneren ved hjælp af en af følgende metoder.

### Tilslutning via en trådløs router

Forbind smartenheden til samme trådløse netværk (SSID) som scanneren.

Se til følgende for yderligere oplysninger.

[“Foretage indstillinger for tilslutning til smartenhed” på side 209](#)

### Tilslutning med Wi-Fi Direct

Slut smartenheden til scanneren direkte uden en trådløs router.

Se til følgende for yderligere oplysninger.

[“Direkte tilslutning af en smartenhed og scanner \(Wi-Fi Direct\)” på side 206](#)

---

## Direkte tilslutning af en smartenhed og scanner (Wi-Fi Direct)

Wi-Fi Direct (Simpel AP) giver dig mulighed for at forbinde en smartenhed direkte til scanneren uden en trådløs router og udskrive fra smartenheden.

### Om Wi-Fi Direct

Brug denne forbindelsesmetode, hvis du ikke bruger Wi-Fi derhjemme eller på kontoret, eller hvis du vil forbinde scanneren og computeren eller smartenheden direkte. På denne funktion virker scanneren som en trådløs router, og det er muligt, at forbinde enhederne til scanneren, uden brug af en trådløs router. Enheder, der er direkte tilsluttede til scanneren, kan dog ikke kommunikere med hinanden via scanneren.

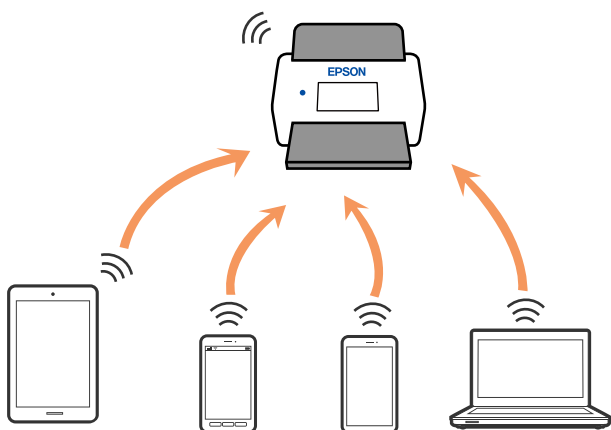

Scanneren kan forbindes via Wi-Fi eller Ethernet, og en Wi-Fi Direct-forbindelse (Simpel AP) på samme tid. Men hvis du starter en netværksforbindelse via en Wi-Fi Direct-forbindelse (Simpel AP), når scanneren er forbundet Wi-Fi, afbrydes Wi-Fi-forbindelsen midlertidig.

## Tilslutning til en smartenhed ved hjælp af Wi-Fi Direct

Denne metode gør det muligt at forbinde scanneren direkte til smartenheder uden et adgangspunkt.

1. Vælg  på startskærmen.
2. Vælg **Wi-Fi Direct**.
3. Vælg **Start Opsætning**.
4. Start Epson Smart Panel på din smartenhed.
5. Følg instrukserne, som vises på Epson Smart Panel, for at oprette forbindelse til scanneren.  
Når din smartenhed er tilsluttet scanneren, skal du gå til næste trin.
6. Vælg **Afsluttet** på scannerens kontrolpanel.

## Afbrydelse af Wi-Fi Direct-forbindelse (Simpel AP)

Der er to metoder til rådighed for at deaktivere en Wi-Fi Direct-forbindelse (Simpel AP): du kan deaktivere alle forbindelser ved hjælp af printerens kontrolpanel, eller du kan deaktivere hver forbindelse fra computeren eller smartenheden.

Når du vil deaktivere alle forbindelser, skal du vælge  > **Wi-Fi Direct** > **Start Opsætning** > **Skift** > **Deaktiver Wi-Fi Direct**.

### **Vigtigt:**

Når Wi-Fi Direct (Simpel AP) forbindelse er afbrudt, afbrydes alle computere og smartenheder, der er tilsluttet scanneren i Wi-Fi Direct (Simpel AP) forbindelse.

### **Bemærk:**

Hvis du vil afbryde en specifik enhed, skal du afbryde fra enheden i stedet for scanneren. Brug en af følgende metoder til at afbryde Wi-Fi Direct-forbindelsen (Simpel AP) fra enheden.

- Afbryd Wi-Fi-forbindelsen til scanneren netværksnavn (SSID).
- Opret forbindelse til et andet netværksnavn (SSID).

## Ændring af Wi-Fi Direct-indstillinger (Simpel AP) som f.eks. SSID

Når Wi-Fi Direct-forbindelse (Simpel AP) er aktiveret, kan du ændre indstillingerne fra  > **Wi-Fi Direct** > **Start Opsætning** > **Skift**, og derefter vises følgende menupunkter.

### **Skift netværksnavn**

Skift netværksnavnet (SSID) for Wi-Fi Direct (Simpel AP), som bruges for tilslutning til scanneren til et vilkårligt navn. Du kan indstille netværksnavnet (SSID) i ASCII-tegn, der vises på softwaretastaturet på kontrolpanelet. Du kan indtaste op til 22 tegn.

Når du ændrer netværksnavnet (SSID), afbrydes alle tilsluttede enheder. Brug det nye netværksnavn (SSID), hvis du vil tilslutte enhederne igen.

### Skift adgangskode

Skift Wi-Fi Direct-adgangskoden (Simpel AP) for tilslutning til scanneren til en vilkårlig værdi. Du kan indstille adgangskoden i ASCII-tegn, der vises på softwaretastaturet på kontrolpanelet. Du kan indtaste 8 til 22 tegn.

Når du ændrer adgangskoden, afbrydes alle tilsluttede enheder. Brug den nye adgangskode, hvis du vil tilslutte enhederne igen.

### Skift frekvensområde

Skift frekvensområde for Wi-Fi Direct, som bruges til at oprette forbindelse til scanneren. Du kan vælge 2,4 GHz eller 5 GHz.

Når du ændrer frekvensområdet, afbrydes alle tilsluttede enheder. Tilslut enheden igen.

Bemærk, at du ikke kan tilslutte igen fra enheder, der ikke understøtter frekvensområdet for 5 GHz, når du skifter til 5 GHz.

Afhængigt af regionen vises denne indstilling muligvis ikke.

### Deaktiver Wi-Fi Direct

Deaktiver scannerens Wi-Fi Direct-indstillinger (simpel AP). Når de deaktiveres, afbrydes alle enheder, der er tilsluttet scanneren i forbindelse med Wi-Fi Direct-forbindelsen (Simpel AP).

### Gendan standardindstillinger

Gendan alle Wi-Fi Direct-indstillinger (Simpel AP) til deres standardindstillinger.

Forbindelsesoplysningerne for Wi-Fi Direct (Simpel AP) for den smartenhed, der er gemt på scanneren, slettes.

#### **Bemærk:**

Du kan også opsætte fra fanen **Netværk** > **Wi-Fi Direct** på *Web Config* for følgende indstillinger.

- Aktivering eller deaktivering af Wi-Fi Direct (Simpel AP)
- Ændring af netværksnavn (SSID)
- Skift af adgangskode
- Skift af frekvensområdet  
Afhængigt af regionen vises denne indstilling muligvis ikke.
- Gendannelse af Wi-Fi Direct-indstillinger (Simpel AP)

---

## Genindstilling af netværksforbindelsen

Dette afsnit forklarer, hvordan du foretager netværksforbindelsesindstillinger og ændrer forbindelsesmetoden, når du udskifter den trådløse router eller computeren.

### Ved udskiftning af den trådløse router

Når du udskifter den trådløse router, skal du foretage indstillinger for forbindelsen mellem computeren eller smartenheden og scanneren.

Du skal foretage disse indstillinger, hvis du ændrer din internetudbyder og lignende.



## Foretage indstillinger for tilslutning til computeren

Vi anbefaler at bruge installationsprogrammet til at tilslutte scanneren til en computer.

For at starte installationsprogrammet skal du gå ind på følgende websted og derefter indtaste produktnavnet. Gå til **Opsætning**, og påbegynd konfiguration.

<https://epson.sn>

Du kan se betjeningsvejledningen i Webfilmmanualer. Gå til følgende URL.

<https://support.epson.net/publist/vlink.php?code=NPD7509>

### Valg af forbindelsesmetode

Følg vejledningen på skærmen. På skærmen **Vælg en installationsmulighed** skal du vælge **Konfigurer forbindelsen til Printer igen (på ny netværksrouter eller ved skift af USB til netværket, osv.)** og derefter klikke på **Næste**.

Følg vejledningen på skærmen for at afslutte opsætning.

Hvis du ikke kan oprette forbindelse, skal du se følgende for at prøve at løse problemet.

“Kan ikke oprette forbindelse til et netværk” på side 182

## Foretage indstillinger for tilslutning til smartenhed

Du kan bruge scanneren fra en smartenhed, når du slutter scanneren til det samme Wi-Fi-netværk (SSID) som smartenheden. Hvis du vil bruge scanneren fra en smartenhed, skal du gå ind på følgende websted og derefter indtaste produktnavnet. Gå til **Opsætning**, og påbegynd konfiguration.

<https://epson.sn>

Adgang til webstedet fra smartenheden, hvorfra vil oprette forbindelse til scanneren.

## Ved skift af computer

Når du skifter computer, skal du oprette forbindelse mellem computeren og scanneren.

## Foretage indstillinger for tilslutning til computeren

Vi anbefaler at bruge installationsprogrammet til at tilslutte scanneren til en computer.

For at starte installationsprogrammet skal du gå ind på følgende websted og derefter indtaste produktnavnet. Gå til **Opsætning**, og påbegynd konfiguration.

<https://epson.sn>

Du kan se betjeningsvejledningen i Webfilmmanualer. Gå til følgende URL.

<https://support.epson.net/publist/vlink.php?code=NPD7509>

Følg vejledningen på skærmen.

## Ændring af forbindelsesmetoder til computeren

Dette afsnit forklarer, hvordan du ændrer forbindelsesmetoden, når computeren og scanneren er blevet tilsluttet.

## Ændring af netværksforbindelsen fra Ethernet til Wi-Fi

Skift fra Ethernet-forbindelse til Wi-Fi-forbindelse fra scannerens kontrolpanel. Metoden til skift af forbindelse er grundlæggende den samme som indstillingerne for Wi-Fi-forbindelse.

### Relaterede oplysninger

➔ “Foretag netværksindstillinger fra kontrolpanelet” på side 210

## Ændring af netværksforbindelsen fra Wi-Fi til Ethernet

Følg trinene herunder for at skifte fra en Wi-Fi-forbindelse til en Ethernet-forbindelse.

1. Vælg **Indstillinger** på startskærmen.
2. Vælg **Netværksindstillinger** > **Opsætning af kabelforbundet LAN**.
3. Følg vejledningen på skærmen.

## Skift fra USB til netværksforbindelse

Brug installationsprogrammet og lav opsætning igen med en anden forbindelsesmetode.

Gå til følgende website, og indtast derefter produktnavnet. Gå til **Opsætning**, og påbegynd konfiguration.

<https://epson.sn>

### Vælg Ændring af forbindelsesmetoder

Følg vejledningen på hvert vindue. På skærmen **Vælg en installationsmulighed** skal du vælge **Konfigurer forbindelsen til Printer igen (på ny netværksrouter eller ved skift af USB til netværket, osv.)** og derefter klikke på **Næste**.

Vælg den netværksforbindelse, du vil bruge, **Forbind via trådløst netværk (Wi-Fi)** eller **Forbind via kabelforbundet LAN (Ethernet)**, og klik derefter på **Næste**.

Følg vejledningen på skærmen for at afslutte opsætning.

## Foretag netværksindstillinger fra kontrolpanelet

Du kan foretage netværksindstillinger fra scannerens kontrolpanel på flere måder. Vælg den tilslutningsmetode, der passer til omgivelserne og de betingelser, som du bruger.

Hvis du kender oplysningerne for den trådløse router, såsom SSID og adgangskode, kan du foretage indstillingerne manuelt.

Hvis den trådløse router understøtter WPS, kan du foretage indstillinger ved hjælp af trykknappen for opsætning.

Efter tilslutning af scanneren til netværket, skal du tilslutte til scanneren fra den enhed, du vil bruge (computer, smartenhed, tablet og så videre.)

## Bemærkning, til når du bruger en Wi-Fi 5 GHz-forbindelse

Denne scanner bruger normalt W52 (36ch) som kanal, når du opretter forbindelse til Wi-Fi Direct (Simpel AP). Da kanalen til trådløs LAN-forbindelse (Wi-Fi) vælges automatisk, kan den anvendte kanal variere, når den bruges samtidig med en Wi-Fi Direct-forbindelse. Hvis kanalerne er forskellige, kan datakommunikation med scanneren være langsom. Hvis det ikke forstyrrer brugen, skal du oprette forbindelse til SSID i 2,4 GHz-båndet. I 2,4 GHz-frekvensbåndet vil de anvendte kanaler stemme overens.

Når du indstiller det trådløse LAN til 5 GHz, anbefaler vi at deaktivere Wi-Fi Direct.

## Foretage Wi-Fi-indstillinger ved at indtaste SSID og adgangskode

Du kan opsætte et Wi-Fi-netværk ved at indtaste de oplysninger, der er nødvendige for at oprette forbindelse til en trådløs router fra scannerens kontrolpanel. For at konfigurere ved hjælp af denne metode skal du bruge SSID og adgangskode til en trådløs router.

### Bemærk:

Hvis du bruger en trådløs router med dens standardindstillinger, skal du bruge det SSID og den adgangskode, der er skrevet på mærkaten. Kontakt den person, der har konfigureret den trådløse router, eller se dokumentationen, der følger med den trådløse router, hvis du ikke kender SSID og adgangskode.

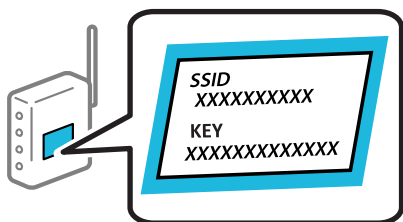

1. Tryk på  på startskærmen.

2. Vælg **Router**.

3. Tryk på **Start Opsætning**.

Hvis netværksforbindelsen allerede er konfigureret, vises oplysningerne om forbindelsen. Tryk på **Skift til Wi-Fi-forbindelse**, eller **Skift indstillinger** for at ændre indstillingerne.

4. Vælg **Guiden Wi-Fi-opsætning**.

5. Følg instruktionerne på skærmen for at vælge SSID, indtast adgangskoden til den trådløse router og start installationen.

Hvis du vil kontrollere scannerens netværksforbindelsesstatus, når installationen er afsluttet, skal du se linket til den relaterede information for nærmere oplysninger.

### Bemærk:

- Hvis du ikke kender SSID'et, skal du kontrollere, om det er skrevet på mærkaten på den trådløse router. Hvis du bruger din trådløse router med standardindstillingerne, skal du bruge det SSID, der er skrevet på mærkaten. Hvis du ikke kan finde nogen oplysninger, kan du se den dokumentation, der fulgte med den trådløse router.
- I adgangskoden skelnes der mellem store og små bogstaver.
- Hvis du ikke kender adgangskoden, skal du kontrollere, om oplysningerne er skrevet på den trådløse router. På mærkaten kan adgangskoden være skrevet som "Network Key", "Wireless Password" osv. Hvis du bruger din trådløse router med standardindstillingerne, skal du bruge den adgangskode, der er skrevet på mærkaten.
- Hvis du ikke kan se det SSID, du vil oprette forbindelse til, skal du bruge software eller en app til at konfigurere Wi-Fi fra din computer eller smartenhed, f.eks. en smartphone eller tablet. Du kan finde flere oplysninger ved at indtaste "<https://epson.sn>" i din browser for at få adgang til webstedet, indtaste navnet på dit produkt og gå til **Opsætning**.

### Relaterede oplysninger

➔ "[Kontrol af netværksforbindelsesstatussen](#)" på side 213

## Foretage Wi-Fi-indstillinger med trykknapsætning (WPS)

Du kan konfigurere et Wi-Fi-netværk automatisk ved at trykke på en knap på den trådløse router. Hvis følgende betingelser er opfyldt, kan du oprette forbindelsen på denne måde.

- Den trådløse router er kompatibel med WPS (Wi-Fi Protected Setup).
- Den aktuelle Wi-Fi-forbindelse blev etableret ved at trykke på en knap på den trådløse router.

### Bemærk:

Se dokumentationen, der følger med den trådløse router, hvis du ikke kan finde knappen, eller hvis du konfigurerer vha. af softwaren.

1. Tryk på  på startskærmen.

2. Vælg **Router**.

3. Tryk på **Start Opsætning**.

Hvis netværksforbindelsen allerede er konfigureret, vises oplysningerne om forbindelsen. Tryk på **Skift til Wi-Fi-forbindelse**, eller **Skift indstillinger** for at ændre indstillingerne.

4. Vælg **Trykknapsætning (WPS)**.

5. Følg vejledningen på skærmen.

Hvis du vil kontrollere scannerens netværksforbindelsesstatus, når installationen er afsluttet, skal du se linket til den relaterede information for nærmere oplysninger.

### Bemærk:

Hvis forbindelsen mislykkes, skal du genstarte den trådløse router, flytte den tættere på scanneren og prøve igen.

### Relaterede oplysninger

➔ "[Kontrol af netværksforbindelsesstatussen](#)" på side 213

## Foretage Wi-Fi-indstillinger med PIN-kodeopsætning (WPS)

Du kan automatisk oprette forbindelse til en trådløs router vha. en PIN-kode. Du kan bruge denne konfigurationsmetode, hvis en trådløs router kan anvende WPS (Wi-Fi Protected Setup). Brug en computer til indtastning af PIN-koden den trådløse router.

1. Tryk på  på startskærmen.

2. Vælg **Router**.

3. Tryk på **Start Opsætning**.

Hvis netværksforbindelsen allerede er konfigureret, vises oplysningerne om forbindelsen. Tryk på **Skift til Wi-Fi-forbindelse**, eller **Skift indstillinger** for at ændre indstillingerne.

4. Vælg **Andre** > **PIN-kode opsætning (WPS)**

5. Følg vejledningen på skærmen.

Hvis du vil kontrollere scannerens netværksforbindelsesstatus, når installationen er afsluttet, skal du se linket til den relaterede information for nærmere oplysninger.

**Bemærk:**

Se dokumentationen, der følger med den trådløse router, for at få oplysninger om indtastning af en PIN-kode.

### Relaterede oplysninger

➔ [“Kontrol af netværksforbindelsesstatussen” på side 213](#)

---

## Kontrol af netværksforbindelsesstatussen

Du kan kontrollere status for netværksforbindelsen på følgende måde.









### Kontrol af status på netværksforbindelse fra kontrolpanelet

Du kan kontrollere status for netværksforbindelsen vha. netværksikonet eller netværksinformationen på scannerens kontrolpanel.

### Kontrol af ikonet Netværksforbindelsesstatus under brug af netværk

Du kan kontrollere status for netværksforbindelsen og radiobølgens styrke vha. netværksikonet på scannerens startskærm.



	<p>Viser status for netværksforbindelsen.</p> <p>Vælg ikonet for at kontrollere og ændre de aktuelle indstillinger. Dette er genvejen til følgende menu.</p> <p><b>Indstillinger &gt; Netværksindstillinger &gt; Wi-Fi opsætning</b></p>
	<p>Scanneren er ikke forbundet til et trådløst (Wi-Fi) netværk.</p>
	<p>Scanneren søger efter SSID, frakoblet IP-adresse eller har et problem med et trådløst netværk (Wi-Fi).</p>
	<p>Scanneren er forbundet til et trådløst (Wi-Fi) netværk.</p> <p>Antallet af linjer viser signalstyrken for forbindelsen. Jo flere linjer der er, jo stærkere er forbindelsen.</p>
	<p>Scanneren er ikke forbundet til et trådløst netværk (Wi-Fi) i Wi-Fi Direct-tilstand (Simpel AP).</p>
	<p>Scanneren er forbundet til et trådløst netværk (Wi-Fi) i Wi-Fi Direct-tilstand (Simpel AP).</p>
	<p>Scanneren har ikke forbindelse til et kablet (Ethernet) netværk.</p>
	<p>Scanneren har forbindelse til et kablet (Ethernet) netværk.</p>

## Visning af detaljerede netværksoplysninger fra kontrolpanelet

Når scanneren er forbundet til netværket, kan du også se andre netværksrelaterede oplysninger ved at vælge de netværksmenuer, du vil kontrollere.

1. Vælg **Indstillinger** på startskærmen.
2. Vælg **Netværksindstillinger > Netværksstatus**.
3. Vælg de menuer, du vil kontrollere for at kontrollere oplysningerne.
  - Kabelforb. LAN/Wi-Fi status**  
Viser netværksoplysninger (enhedsnavn, tilslutning, signalstyrke og så videre) for Ethernet eller Wi-Fi-forbindelser.
  - Wi-Fi Direct Status**  
Viser, om Wi-Fi Direct er aktiveret eller deaktiveret, samt SSID, adgangskode og så videre for Wi-Fi Direct-forbindelser.
  - Status for e-mailserver**  
Viser netværksoplysninger for e-mailserver.

## Kontrol af computerens netværk (kun Windows)

Kontroller computerens forbindelsesstatus og forbindelsesstien til scanneren ved at bruge kommandoprompten ved hjælp af kommandoprompten. Dette vil hjælpe dig til at løse problemerne.

ipconfig-kommando

Vis forbindelsesstatus for den netværksgrænseflade, som i øjeblikket bruges af computeren.

Ved at sammenligne indstillingsoplysningerne med den faktiske kommunikation kan du kontrollere, om forbindelsen er korrekt. Hvis der findes flere DHCP-servere på samme netværk, kan du finde den faktiske adresse, der er tildelt computeren, den refererede DNS-server osv.

Format: ipconfig /all

Eksempler:

```

Administrator: Command Prompt
c:\>ipconfig /all
Windows IP Configuration

Host Name . . . . . : WIN2012R2
Primary Dns Suffix . . . . . : pubs.net
Node Type . . . . . : Hybrid
IP Routing Enabled. . . . . : No
WINS Proxy Enabled. . . . . : No
DNS Suffix Search List. . . . . : pubs.net

Ethernet adapter Ethernet:

Connection-specific DNS Suffix . . : 
Description . . . . . : Gigabit Network Connection
Physical Address. . . . . : XX-XX-XX-XX-XX-XX
DHCP Enabled. . . . . : No
Autoconfiguration Enabled . . . . . : Yes
Link-local IPv6 Address . . . . . : fe80::38fb:7546:18a8:d20e%14(Preferred)
IPv4 Address. . . . . : 192.168.111.10(Preferred)
Subnet Mask . . . . . : 255.255.255.0
Default Gateway . . . . . : 192.168.111.1
DHCPv6 IAID . . . . . : 283142549
DHCPv6 Client DUID. . . . . : 00-01-00-01-20-40-2F-45-00-1D-73-6A-44-08
DNS Servers . . . . . : 192.168.111.2
NetBIOS over Tcpip. . . . . : Enabled

Tunnel adapter isatap.{00000000-ABCD-EFGH-IJK-LMNOPQRSTUUV}>:

Media State . . . . . : Media disconnected
Connection-specific DNS Suffix . . : 
Description . . . . . : Microsoft ISATAP Adapter #2
Physical Address. . . . . : 00-00-00-00-00-00-E0
DHCP Enabled. . . . . : No
Autoconfiguration Enabled . . . . . : Yes

c:\>_
    
```

pathping-kommando

Du kan bekræfte listen over routere, der passerer gennem destinationsværten og routing af kommunikation.

Format: pathping xxx.xxx.xxx.xxx

Eksempler: pathping 192.0.2.222

```

Administrator: Command Prompt
c:\>pathping 192.168.111.20
Tracing route to EPSONAB12AB [192.168.111.20]
over a maximum of 30 hops:
 0  WIN2012R2.pubs.net [192.168.111.10]
 1  EPSONAB12AB [192.168.111.20]

Computing statistics for 25 seconds..
Hop  RTT      Source to Here   This Node/Link   Address
 0      0/ 100 = 0%      0/ 100 = 0%      WIN2012R2.pubs.net [192.168.111.10]
 1  38ms      0/ 100 = 0%      0/ 100 = 0%      EPSONAB12AB [192.168.111.20]

Trace complete.

c:\>_
    
```

# Tekniske specifikationer

Generelle specifikationer for scanneren. . . . .	217
Netværksspecifikationer. . . . .	218
Understøttede tredjepartstjenester. . . . .	220
Specifikationer for USB-drev. . . . .	220
Brug af port til scanneren. . . . .	220
Mål- og vægtspecifikationer. . . . .	222
Elektriske specifikationer. . . . .	223
Miljøspecifikationer. . . . .	225
Systemkrav. . . . .	225



## Generelle specifikationer for scanneren

**Bemærk:**

Specifikationerne kan ændres uden varsel.

Scannertype	Arkindføring, duplexfarvescanner med enkeltgennemgang
Fotoelektrisk enhed	CIS
Effektive pixels	5,100×9,300 ved 600 dpi 2,550×64,500 ved 300 dpi
Lyskilde	RGB LED
Scanningsopløsning	600 dpi (hovedscanning) 600 dpi (delscanning)
Output-opløsning	50 til 1200 dpi (i trin på 1 dpi)*1
Dokumentstørrelse	Maks.: 215.9×6,096 mm (8.5×240 tommer)*2 Min: 50.8×50.8 mm (2×2 tommer)
Papirindføring	Ilægning med forsiden nedad
Papir-output	Forside nedad udskubning
Papirkapacitet	100 ark papir på 80 g/m <sup>2</sup>
Farvedybde	Farve <input type="checkbox"/> 30 bits pr. pixel internt (10 bits pr. pixel pr. farve internt) <input type="checkbox"/> 24 bits pr. pixel eksternt (8 bits pr. pixel pr. farve eksternt) Gråtoneskala <input type="checkbox"/> 10 bits pr. pixel internt <input type="checkbox"/> 8 bits pr. pixel eksternt Sort og hvid <input type="checkbox"/> 10 bits pr. pixel internt <input type="checkbox"/> 1 bit pr. pixel eksternt
Interface	SuperSpeed USB Hi-Speed USB (vært) IEEE 802.11b/g/n eller IEEE 802.11a/b/g/n/ac*3 Ethernet 1000BASE-T/100BASE-TX/10BASE-T

\*1 Denne værdi er, når du scanner med en computer. Tilgængelige opløsninger kan variere afhængigt af scanningsmetoden.

\*2 Den maksimale længde kan variere afhængigt af scanningsmetoden og opløsningen. Se til følgende for yderligere oplysninger.

[“Maksimal længde for langt papir” på side 43](#)

\*3 Tilgængelige Wi-Fi-grænseflader varierer afhængigt af dit område.

## Netværksspecifikationer

### Specifikationer for Wi-Fi

Se følgende tabel for Wi-Fi-specifikationer.

Lande eller regioner undtagen dem, der er anført nedenfor	<b>Tabel A</b>
Irland, Det Forenede Kongerige, Østrig, Tyskland, Liechtenstein, Schweiz, Frankrig, Belgien, Luxembourg, Holland, Italien, Portugal, Spanien, Danmark, Finland, Norge, Sverige, Island, Kroatien, Cypern, Grækenland, Nordmakedonien, Serbien, Slovenien, Malta, Bosnien-Hercegovina, Kosovo, Montenegro, Albanien, Bulgarien, Tjekkiet, Estland, Ungarn, Letland, Litauen, Polen, Rumænien, Slovakiet, Israel, Australien, New Zealand, Kina, Taiwan	<b>Tabel B</b>
Tyrkiet	DS-900WN: Serienumre, der starter med XDA8: <b>Tabel A</b> Serienumre, der starter med XDA7: <b>Tabel B</b>
	DS-800WN: Serienumre, der starter med XDA2: <b>Tabel A</b> Serienumre, der starter med XD9Z: <b>Tabel B</b>

#### Tabel A

Standarder	IEEE 802.11b/g/n*1
Frekvensområde	2.400–2.483,5 MHz
Maksimalt udsendt radiofrekvensstyrke	20 dBm (EIRP)
Kanaler	1/2/3/4/5/6/7/8/9/10/11/12/13
Forbindelsestilstande	Infrastruktur, Wi-Fi Direct (Simpel AP)*2*3
Sikkerhedsprotokoller*4	WEP (64/128bit), WPA2-PSK (AES)*5, WPA3-SAE (AES), WPA2/WPA3-Enterprise

\*1 Kun tilgængelig for HT20.

\*2 Ikke understøttet på IEEE 802.11b.

\*3 Infrastruktur- og Wi-Fi Direct-tilstande eller en Ethernet-forbindelse kan bruges samtidigt.

\*4 Wi-Fi Direct understøtter kun WPA2-PSK (AES).

\*5 Opfylder WPA2-standarderne og understøtter WPA/WPA2 Personal.

#### Tabel B

Standarder	IEEE 802.11a/b/g/n*1/ac
------------	-------------------------

Frekvensområder	IEEE 802.11b/g/n: 2,4 GHz, IEEE 802.11a/n/ac: 5 GHz		
Kanaler	Wi-Fi	2,4 GHz	1/2/3/4/5/6/7/8/9/10/11/12*2/13*2
		5 GHz*3	W52 (36/40/44/48), W53 (52/56/60/64), W56 (100/104/108/112/116/120/124/128/132/136/140/144), W58 (149/153/157/161/165)
	Wi-Fi Direct	2,4 GHz	1/2/3/4/5/6/7/8/9/10/11/12*2/13*2
		5 GHz*3	W52 (36/40/44/48) W58 (149/153/157/161/165)
Forbindelsestilstande	Infrastruktur, Wi-Fi Direct (Simpel AP)*4, *5		
Sikkerhedsprotokoller*6	WEP (64/128bit), WPA2-PSK (AES)*7, WPA3-SAE (AES), WPA2/WPA3-Enterprise		

\*1 Kun tilgængelig for HT20.

\*2 Ikke tilgængelig i Taiwan.

\*3 Tilgængeligheden af disse kanaler og brug af produktet udendørs gennem disse kanaler varierer afhængigt af placeringen. For flere oplysninger se <http://support.epson.net/wifi5ghz/>

\*4 Ikke understøttet på IEEE 802.11b.

\*5 Infrastruktur- og Wi-Fi Direct-tilstande eller en Ethernet-forbindelse kan bruges samtidigt.

\*6 Wi-Fi Direct understøtter kun WPA2-PSK (AES).

\*7 Opfylder WPA2-standarderne og understøtter WPA/WPA2 Personal.

## Ethernet-specifikationer

Standarder	IEEE802.3i (10BASE-T)*1 IEEE802.3u (100BASE-TX)*1 IEEE802.3ab (1000BASE-T)*1 IEEE802.3az (Energy Efficient Ethernet)*2
Kommunikationstilstand	Auto, 10 Mbps fuld duplex, 10 Mbps halv duplex, 100 Mbps fuld duplex, 100 Mbps halv duplex
Stik	RJ-45

\*1 Brug en kategori 5e eller højere STP (skærmet parsnoet) kabel for at forhindre risikoen for radiointerferens.

\*2 Den tilsluttede enhed skal opfylde IEEE802.3az standarder.

## Netværksfunktioner og IPv4/IPv6-support

Funktioner	Understøttet
Epson Scan 2	IPv4, IPv6

Funktioner	Understøttet
Document Capture Pro/Document Capture	IPv4
Epson Connect (Scan til Cloud)	IPv4
AirPrint	IPv4, IPv6

## Sikkerhedsprotokol

IEEE802.1X*	
IPsec-/IP-filtrering	
SSL/TLS	HTTPS server/klient
SMTPS (STARTTLS, SSL/TLS)	
SNMPv3	

\* Du skal bruge en forbindelsesenhed, der overholder IEEE802.1X.

## Understøttede tredjepartstjenester

AirPrint	OS X Mavericks (10.9.5) eller senere
----------	--------------------------------------

\* Vi anbefaler at bruge den nyeste version af Mac OS.

## Specifikationer for USB-drev

Enheder	De maksimale kapaciteter
USB-hukommelsesenhed	2 TB (formateret som FAT, FAT32 eller exFAT.)

Du kan ikke bruge følgende drev:

- Et drev, der kræver en dedikeret driver
- Et drev med sikkerhedsindstillinger (adgangskode, kryptering osv.)

Epson kan ikke garantere alle funktioner på eksternt tilsluttede drev.

## Brug af port til scanneren

Scanneren bruger følgende port. Disse porte skal stilles til rådighed af netværksadministratoren, som nødvendigt.

**Når afsenderen (klienten) er scanneren**

Brug	Destination (server)	Protokol	Portnummer	
Filafsendelse (Når Scan til netværksmappe bruges fra scanneren)	FTP/FTPS-server	FTP/FTPS (TCP)	20	
			21	
	Filservr	SMB (TCP)	445	
			NetBIOS (UDP)	137
				138
	WebDAV-server	NetBIOS (TCP)	139	
HTTP-protokol (TCP)			80	
	HTTPS-protokol (TCP)	443		
E-mailafsendelse (Når Scan til e-mail bruges fra scanneren)		SMTP-server	SMTP (TCP)	25
	SMTP SSL/TLS (TCP)		465	
	SMTP STARTTLS (TCP)		587	
POP før SMTP-forbindelse (Når Scan til e-mail bruges fra scanneren)	POP-server	POP3 (TCP)	110	
Når Epson Connect bruges	Epson Connect Server	HTTPS	443	
		XMPP	5222	
Indsamling af brugeroplysninger (Brug kontakter fra scanneren)	LDAP-server	LDAP (TCP)	389	
		LDAP SSL/TLS (TCP)	636	
		LDAP STARTTLS (TCP)	389	
Brugergodkendelse ved indhentning af brugeroplysninger (Ved brug af kontakter fra scanneren)  Brugergodkendelse ved brug af funktionen til scanning til netværksmappe (SMB) fra scanneren	KDC-server	Kerberos	88	
WSD-kontrol	Klientcomputer	WSD (TCP)	5357	
Søg computeren med Push-scanning fra et program	Klientcomputer	Push-scanningsmappe på netværket	2968	

**Når afsenderen (klienten) er klientcomputeren**

Brug	Destination (server)	Protokol	Portnummer
Find scanneren fra et program som f.eks. EpsonNet Config og scannerdriver.	Scanner	ENPC (UDP)	3289

Brug	Destination (server)	Protokol	Portnummer
Indsaml og opret MIB-information fra et program som f.eks. EpsonNet Config og scannerdriver.	Scanner	SNMP (UDP)	161
Søg i WSD-scanneren	Scanner	WS-Discovery (UDP)	3702
Videresendelse af scanningsdata fra et program	Scanner	Netværksscanning (TCP)	1865
Indsamling af joboplysninger ved Push-scanning fra et program	Scanner	Push-scanning på netværket	2968
Web Config	Scanner	HTTP(TCP)	80
		HTTPS (TCP)	443

## Mål- og vægtspecifikationer

### Dimensioner

Lager (enhed: mm (tommer))

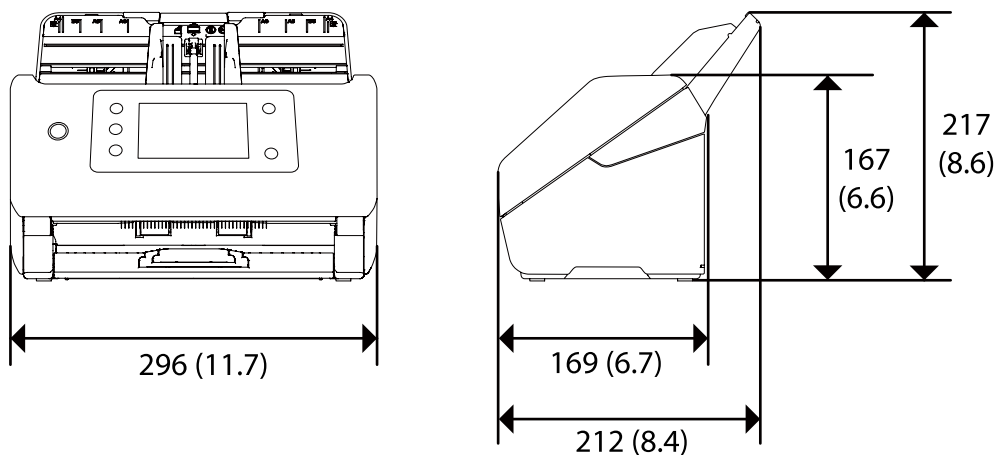

Scanning (enhed: mm (tommer))

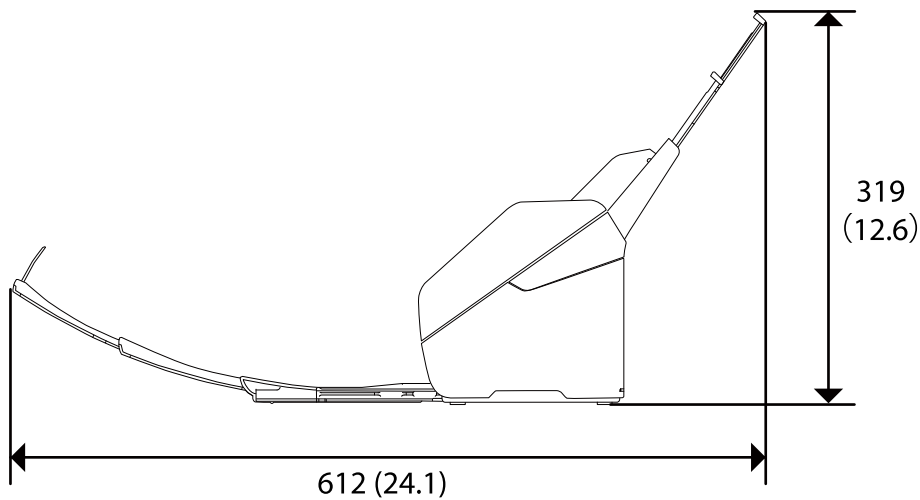

### Vægt

Ca. 3.7 kg (8.2 pund)

---

## Elektriske specifikationer

### Elektriske specifikationer for scanner

Angivet spænding for strømforsyning med jævnstrømsinput	Jævnstrøm 24 V
Angivet indgangsstrøm for jævnstrøm	1 A

Strømforbrug	<p>DS-900WN:</p> <p>USB-forbindelse</p> <ul style="list-style-type: none"> <li><input type="checkbox"/> Drift: ca. 19 W</li> <li><input type="checkbox"/> Klar-tilstand: ca. 5.6 W</li> <li><input type="checkbox"/> Dvaletilstand: ca. 1.2 W</li> <li><input type="checkbox"/> Slukket: ca. 0.1 W</li> </ul> <p>Wi-Fi-forbindelse</p> <ul style="list-style-type: none"> <li><input type="checkbox"/> Drift: ca. 19 W</li> <li><input type="checkbox"/> Klar-tilstand: ca. 5.8 W</li> <li><input type="checkbox"/> Dvaletilstand: ca. 1.4 W</li> <li><input type="checkbox"/> Slukket: ca. 0.1 W</li> </ul> <p>Ethernet-forbindelse</p> <ul style="list-style-type: none"> <li><input type="checkbox"/> Drift: ca. 20 W</li> <li><input type="checkbox"/> Klar-tilstand: ca. 6.1 W</li> <li><input type="checkbox"/> Dvaletilstand: ca. 1.2 W</li> <li><input type="checkbox"/> Slukket: ca. 0.1 W</li> </ul>
	<p>DS-800WN:</p> <p>USB-forbindelse</p> <ul style="list-style-type: none"> <li><input type="checkbox"/> Drift: ca. 18 W</li> <li><input type="checkbox"/> Klar-tilstand: ca. 5.6 W</li> <li><input type="checkbox"/> Dvaletilstand: ca. 1.2 W</li> <li><input type="checkbox"/> Slukket: ca. 0.1 W</li> </ul> <p>Wi-Fi-forbindelse</p> <ul style="list-style-type: none"> <li><input type="checkbox"/> Drift: ca. 19 W</li> <li><input type="checkbox"/> Klar-tilstand: ca. 5.8 W</li> <li><input type="checkbox"/> Dvaletilstand: ca. 1.4 W</li> <li><input type="checkbox"/> Slukket: ca. 0.1 W</li> </ul> <p>Ethernet-forbindelse</p> <ul style="list-style-type: none"> <li><input type="checkbox"/> Drift: ca. 19 W</li> <li><input type="checkbox"/> Klar-tilstand: ca. 6.1 W</li> <li><input type="checkbox"/> Dvaletilstand: ca. 1.2 W</li> <li><input type="checkbox"/> Slukket: ca. 0.1 W</li> </ul>

**Bemærk:**

Europæiske brugere kan besøge følgende websted for oplysninger om strømforbruget.

<http://www.epson.eu/energy-consumption>



## Elektriske specifikationer for AC-adapter

Model	A461H (AC 100–240 V) A462E (AC 220–240 V)
Angivet forsyningsstrøm	1 A
Angivet frekvensområde	50–60 Hz
Angivet udgangseffekt forsyningsspænding	Jævnstrøm 24 V
Angivet udgangsstrøm	1 A

### Bemærk:

For europæiske brugere, se følgende websted for oplysninger om strømforbrug.

<http://www.epson.eu/energy-consumption>

## Miljøspecifikationer

Temperatur	Ved drift	5 til 35 °C (41 til 95 °F)
	Ved opbevaring	–25 til 60 °C (–13 til 140 °F)
Luftfugtighed	Ved drift	15 til 80 % (uden kondensation)
	Ved opbevaring	15 til 85 % (uden kondensation)
Driftsforhold	Almindelige forhold for kontoret eller i hjemmet. Scanneren må ikke anvendes i direkte sollys, i nærheden af stærke lyskilder eller i ekstremt støvede omgivelser.	

## Systemkrav

Understøttede operativsystemer kan variere afhængigt af programmet.

Windows* <sup>1</sup>	Windows 11 eller nyere Windows 10 Windows 8/8.1 Windows 7 Windows Server 2008 eller senere
Mac OS* <sup>2, 3</sup>	Mac OS X 10.9 eller nyere, macOS 11 eller nyere

\*1 Document Capture Pro understøtter ikke Windows Vista, Windows XP og Windows Server.

\*3 UNIX-filsystemet (UFS) til Mac OS understøttes ikke.

\*2 Hurtigt brugerskifte på Mac OS eller nyere understøttes ikke.

---

# Standarder og godkendelser

Standarder og godkendelser for europæiske modeller. . . . .	227
Standarder og godkendelser for australske modeller. . . . .	227
Standarder og godkendelser til USA-modeller. . . . .	227
ZICTA-typegodkendelse for brugere i Zambia. . . . .	228

---

## Standarder og godkendelser for europæiske modeller

### Produkt og strømadapter

For europæiske brugere

Seiko Epson Corporation erklærer hermed, at følgende radioudstørsmodeller er i overensstemmelse med direktiv 2014/53/EU. Den fulde ordlyd af EU-overensstemmelseserklæringen er tilgængelig på følgende websted.

<http://www.epson.eu/conformity>

J382J

A461H, A462E

Kun til brug i Irland, Storbritannien, Østrig, Tyskland, Liechtenstein, Schweiz, Frankrig, Belgien, Luxembourg, Holland, Italien, Portugal, Spanien, Danmark, Finland, Norge, Sverige, Island, Kroatien, Cypern, Grækenland, Slovenien, Malta, Bulgarien, Tjekkiet, Estland, Ungarn, Letland, Litauen, Polen, Rumænien og Slovakiet.

Epson er ikke ansvarlig for manglende opfyldelse af beskyttelseskravene, der skyldes en ikke-anbefalet modifikation af produktet.



---

## Standarder og godkendelser for australske modeller

### Produkt

EMC	AS/NZS CISPR32 klasse B
-----	-------------------------

Epson erklærer hermed, at følgende udstørsmodeller er i overensstemmelse med de væsentlige krav og andre relevante bestemmelser i AS/NZS4268:

J382J

Epson er ikke ansvarlig for manglende opfyldelse af beskyttelseskravene, der skyldes en ikke-anbefalet modifikation af produktet.

### AC-adapter (A461H)

EMC	AS/NZS CISPR32 klasse B
-----	-------------------------

---

## Standarder og godkendelser til USA-modeller

### Produkt

EMC	FCC Part 15 Subpart B Class B CAN ICES-3 (B)/NMB-3 (B)
-----	---

Dette udstyr indeholder følgende trådløse modul.

Fabrikant: Seiko Epson Corporation

Type: J26H005

Dette produkt er i overensstemmelse med del 15 i FCC-reglerne og RSS-210 af IC-reglerne. Epson er ikke ansvarlig for manglende opfyldelse af beskyttelseskravene, der skyldes en ikke-anbefalet modifikation af produktet.

Betjening er underlagt følgende to betingelser: (1) denne enhed må ikke forårsage skadelig interferens, og (2) denne enhed skal acceptere enhver modtaget interferens, herunder interferens, der kan forårsage uønsket drift af enheden.

For at forhindre radiointerferens med den licenserede service, er denne enhed beregnet til at fungere indendørs og væk fra vinduer for at yde maksimal afskærmning. Udstyr (eller dets sendeantenne), der installeres udendørs, er underlagt licens.

Dette udstyr overholder FCC/IC-begrænsningerne for strålingseksponering, som er fremsat for et ukontrolleret miljø og som overholder FCC retningslinjerne for eksponering af radiofrekvens (RF) i supplement C til OET65 og RSS-102 af IC-reglerne for eksponering af radiofrekvens (RF). Udstyret bør installeres og bruges således at radiatoren er mindst 7,9 tommer (20 cm) eller mere fra en persons krop (ekstremiteter ikke medregnet: hænder, håndled, fødder og ankler).

#### **AC-adapter (A461H)**

EMC	FCC Part 15 Subpart B Class B CAN ICES-3 (B)/NMB-3 (B)
-----	---

---

## **ZICTA-typegodkendelse for brugere i Zambia**

Se følgende websted for at kontrollere oplysningerne for ZICTA-typegodkendelse.

<https://support.epson.net/zicta/>

---

# Sådan får du hjælp

Websted for teknisk support. . . . .230

Kontakt til Epsons supportafdeling. . . . .230

## Websted for teknisk support

Hvis du har brug for yderligere hjælp, kan du besøge Epsons websted for support, som er angivet nedenfor. Vælg dit land eller område, og gå til supportafsnittet på dit lokale Epson-websted. Du kan også finde de seneste drivere, ofte stillede spørgsmål, vejledninger eller andre materialer, som kan downloades, på dette websted.

<http://support.epson.net/>

<http://www.epson.eu/support> (Europa)

Hvis dit Epson-produkt ikke fungerer korrekt, og du ikke kan løse problemet, kan du kontakte Epsons kundesupport for at få hjælp.

---

## Kontakt til Epsons supportafdeling

### Inden du kontakter Epson

Hvis dit Epson-produkt ikke fungerer korrekt, og du ikke kan løse problemet vha. fejlfindingsoplysningerne i dine produktvejledninger, kan du kontakte Epsons kundesupportservice for at få hjælp. Kontakt den forhandler, hvor du købte produktet, hvis der ikke er anført en Epson-supportafdeling for dit område herunder.

Epson-supportafdelingen kan hjælpe dig meget hurtigere, hvis du oplyser følgende:

- Produktets serienummer  
Mærkaten med serienummer er normalt placeret på produktets bagside.
- Produktmodel
- Produktets softwareversion  
(Klik på **Om, Versionsoplysninger** eller en lignende knap i produktsoftwaren)
- Din computers mærke og model
- Din computers operativsystems navn og version
- Navne og versioner for de programmer, du normalt bruger sammen med produktet

**Bemærk:**

*Afhængigt af produktet lagres opkaldslistedata for fax og/eller netværksindstillinger muligvis i produktets hukommelse. Ved sammenbrud eller reparation af et produkt, mistes data og/eller indstillinger muligvis. Epson er ikke ansvarlig for mistede data, for sikkerhedskopiering eller gendannelse af data og/eller indstillinger, selv ikke i en garantiperiode. Vi anbefaler, at du laver dine egne sikkerhedskopier eller tager noter.*

### Hjælp til brugere i Europa

I dit paneuropæiske garantibevis finder du oplysninger om, hvordan du kontakter Epsons supportafdeling.

### Hjælp til brugere i Taiwan

Du kan få oplysninger, support og service følgende steder:

### Internettet

<http://www.epson.com.tw>

Her findes oplysninger om produktspecifikationer, drivere, som kan downloades, samt produktforespørgsler.

### Epson HelpDesk

Telefon: +886-2-2165-3138

Vores HelpDesk-medarbejdere kan hjælpe dig med følgende pr. telefon:

- Salgsforespørgsler og produktoplysninger
- Spørgsmål vedrørende brug af eller problemer med produktet
- Forespørgsler vedrørende reparation og garanti

### Reparationsservicecenter:

<http://www.tekcare.com.tw/branchMap.page>

TekCare Corporation er et autoriseret servicecenter for Epson Taiwan Technology & Trading Ltd.

## Hjælp til brugere i Australien

Epson Australia vil gerne yde kundeservice på et højt niveau. Ud over vores produktvejledninger kan du få oplysninger følgende steder:

### Internetadresse

<http://www.epson.com.au>

Adgang til Epson Australias websider. Besøg denne webside med jævne mellemrum! På denne side kan du downloade drivere og finde Epson-kontaktpunkter, nye produktoplysninger og teknisk support (e-mail).

### Epson Helpdesk

Telefon: 1300-361-054

Epson Helpdesk er tiltænkt som den sidste løsning for at sikre, at vores kunder har adgang til rådgivning. Personalet hos Helpdesk kan hjælpe dig med installation, konfiguration og betjening af dit Epson-produkt. Personalet hos vores Pre-sales Helpdesk kan tilbyde dig materiale om nye Epson-produkter og hjælpe dig med at finde din nærmeste forhandler eller repræsentant. Her besvares mange typer spørgsmål.

Vi beder dig have alle relevante oplysninger klar, når du ringer. Jo flere oplysninger, du har, jo hurtigere kan vi hjælpe dig med at løse problemet. Disse oplysninger omfatter vejledninger til dit Epson-produkt, computertype, operativsystem, programmer samt alle andre oplysninger, du mener er nødvendige.

### Transport af produktet

Epson anbefaler, at du beholder produktemballagen til fremtidige transport.

## Hjælp til brugere i Singapore

Du kan få oplysninger, support og service fra Epson Singapore her:

### Internettet

<http://www.epson.com.sg>

Her findes oplysninger om produktspecifikationer, drivere, som kan downloades, ofte stillede spørgsmål (FAQ), salgsforespørgsler og teknisk support via e-mail.

### Epson HelpDesk

Frikaldsnummer: 800-120-5564

Vores HelpDesk-medarbejdere kan hjælpe dig med følgende pr. telefon:

- Salgsforespørgsler og produktoplysninger
- Spørgsmål vedrørende brug af produktet eller fejlfinding
- Forespørgsler vedrørende reparation og garanti

## Hjælp til brugere i Thailand

Du kan få oplysninger, support og service følgende steder:

### Internettet

<http://www.epson.co.th>

Her findes oplysninger om produktspecifikationer, drivere, som kan downloades, ofte stillede spørgsmål (FAQ) og muligheder for at sende e-mail.

### Epsons callcenter

Telefon: 66-2460-9699

E-mail: [support@eth.epson.co.th](mailto:support@eth.epson.co.th)

Vores medarbejdere i callcenteret kan hjælpe dig med følgende pr. telefon:

- Salgsforespørgsler og produktoplysninger
- Spørgsmål vedrørende brug af eller problemer med produktet
- Forespørgsler vedrørende reparation og garanti

## Hjælp til brugere i Vietnam

Du kan få oplysninger, support og service følgende steder:

### Epson Servicecenter

27 Yen Lang, Trung Liet Ward, Dong Da District, Ha Noi City. Tel: +84 24 7300 0911

38 Le Dinh Ly, Thac Gian Ward, Thanh Khe District, Da Nang. Tel: +84 23 6356 2666

194/3 Nguyen Trong Tuyen, Ward 8, Phu Nhuan Dist., HCMC. Tel: +84 28 7300 0911

31 Phan Boi Chau, Ward 14, Binh Thanh District, HCMC. Tel: +84 28 35100818



## Hjælp til brugere i Indonesien

Du kan få oplysninger, support og service følgende steder:

### Internettet

<http://www.epson.co.id>

- Oplysninger vedrørende produktspecifikationer og drivere, der kan downloades
- Ofte stillede spørgsmål (FAQ), salgsforespørgsler, spørgsmål via e-mail

### Epson Hotline

Telefon: 1500-766 (Indonesia Only)

E-mail: [customer.care@ein.epson.co.id](mailto:customer.care@ein.epson.co.id)

Vores kundeservicemedarbejdere kan hjælpe dig med følgende over telefonen eller via e-mail:

- Salgsforespørgsler og produktoplysninger
- Teknisk support

## Hjælp til brugere i Malaysia

Du kan få oplysninger, support og service følgende steder:

### Internettet

<http://www.epson.com.my>

- Oplysninger vedrørende produktspecifikationer og drivere, der kan downloades
- Ofte stillede spørgsmål (FAQ), salgsforespørgsler, spørgsmål via e-mail

### Epsons callcenter

Telefon: 1800-81-7349 (gratisnummer)

E-mail: [websupport@emsb.epson.com.my](mailto:websupport@emsb.epson.com.my)

- Salgsforespørgsler og produktoplysninger
- Spørgsmål vedrørende brug af eller problemer med produktet
- Forespørgsler vedrørende reparation og garanti

### Epson Malaysia Sdn Bhd (hovedkontor)

Telefon: 603-56288288

Fax: 603-5628 8388/603-5621 2088

## Hjælp til brugere i Indien

Du kan få oplysninger, support og service følgende steder:

### Internettet

<http://www.epson.co.in>

Her findes oplysninger om produktspecifikationer, drivere, som kan downloades, samt produktforespørgsler.

### Gratis hjælpelinje

Til service, produktoplysninger og til at bestille forbrugsvarer -

18004250011 / 186030001600 / 1800123001600 (09:00 – 18:00)

### E-mail

[calllog@epson-india.in](mailto:calllog@epson-india.in)

### WhatsApp

+91 96400 00333

## Hjælp til brugere i Filippinerne

Brugerne er velkomne til at kontakte Epson Philippines Corporation på nedenstående telefon- og faxnumre samt e-mail-adresser for at få teknisk support samt andre eftersalgstjenester:

### Internettet

<http://www.epson.com.ph>

Her findes oplysninger om produktspecifikationer, drivere, som kan downloades, ofte stillede spørgsmål (FAQ) og e-mail-forespørgsler.

### Epson Philippines Kundepleje

Frikaldsnummer: (PLDT) 1-800-1069-37766

Frikaldsnummer (Digitel) 1-800-3-0037766

Metro Manila: +632-8441-9030

Websted: <https://www.epson.com.ph/contact>

E-mail: [customercare@epc.epson.com.ph](mailto:customercare@epc.epson.com.ph)

Åbent mellem 9.00 og 18.00 mandag til lørdag (undtagen på helligdage)

Vores kundeserviceteam kan hjælpe dig med følgende over telefonen:

- Salgsforespørgsler og produktoplysninger
- Spørgsmål vedrørende brug af eller problemer med produktet
- Forespørgsler vedrørende reparation og garanti

### Epson Philippines Corporation

Hovednummer: +632-8706-2609

Fax: +632-8706-2663 / +632-8706-2665