

# EPSON

## DS-900WN DS-800WN Kullanım Kılavuzu

Ürün Özellikleri

Tarayıcı Temelleri

Orjinallerin Özellikleri ve Yerleştirme

Tarama

Bakım

Sorunları Çözme

## **İçindekiler**

### **Bu Kılavuz Hakkında**

Kılavuzlara Giriş. . . . .	7
Marka ve Semboller. . . . .	7
Bu Kılavuzda Kullanılan Açıklamalar. . . . .	7
İşletim Sistemi Referansları. . . . .	8
Telif Hakkı. . . . .	8
Ticari Markalar. . . . .	9

### **Önemli Talimatlar**

Güvenlik Talimatları. . . . .	11
Kopyalama Sınırlamaları. . . . .	12
Dokunmatik Ekranı Kullanma Önerileri ve Uyarıları. . . . .	13
İnternete Bağlanmak için Öneriler ve Uyarılar. . . . .	13
Kişisel Bilgilerinizi Koruma. . . . .	13
Yönetici Parolasıyla İlgili Notlar. . . . .	13
Başlangıç Yönetici Parolası. . . . .	13
Yönetici Parolası Gerektiren İşlemler. . . . .	14
Yönetici Parolasını Değiştirme. . . . .	14
Yönetici Parolasını Sıfırlama. . . . .	14

### **Ürün Özellikleri**

Epson'un Ağ Tarama Teknolojisi "ScanWay". . . . .	16
Güvenli Tarama Ortamı için Kimlik Doğrulama Seçenekleri Sağlama. . . . .	16
Yüksek Üretkenliği Destekleyen Tarama İşlevleri. . . . .	17
Faydalı Görüntü Kalitesi Ayarlama Özellikleri. . . . .	17

### **Tarayıcı Temelleri**

Parça Adları ve İşlevler. . . . .	22
Paper Alignment Plate. . . . .	24
Paper Alignment Plate Takma. . . . .	24
Paper Alignment Plate Kaldırma. . . . .	25
Kontrol Paneli. . . . .	25
Düğmeler ve Işıklar. . . . .	25
Temel Ekran Yapısı. . . . .	26
USB Sürücüsü Takma ve Çıkarma. . . . .	30
USB Sürücü Takma. . . . .	31
USB Sürücüsünü Çıkarma. . . . .	31
Uygulamalar Hakkında Bilgiler. . . . .	32
Belge Tarama Uygulaması (Document Capture Pro / Document Capture). . . . .	32

Tarayıcıyı Kontrol Etme Uygulaması (Epson Scan 2). . . . .	32
Akıllı Cihazlardan Tarama Uygulaması (Epson Smart Panel). . . . .	33
Yazılım ve Bellenimi Güncelleme İçin Uygulama (EPSON Software Updater). . . . .	33
Tarayıcı İşlemlerini Yapılandırma İçin Uygulama (Web Config). . . . .	34
Ağdaki Cihazı Ayarlama Uygulaması (EpsonNet Config). . . . .	35
Ağda Aygıtları Yönetmek İçin Yazılım (Epson Device Admin). . . . .	36
Sürücü Paketleri Oluşturma Uygulaması (EpsonNet SetupManager). . . . .	36
Kimliği Doğrulanmış Tarama için Sunucu kullanan yazılım (Epson Print Admin). . . . .	36
Kimliği Doğrulanmış Tarama için Sunucu kullanmayan yazılım (Epson Print Admin Serverless). . . . .	37
İsteğe Bağlı Aygıtlar ve Sarf Malzemeleri Bilgisi. . . . .	37
Taşıyıcı Kağıt Kodları. . . . .	37
Makara Takma Kiti Kodları. . . . .	38
Paper Alignment Plate Kodları. . . . .	38
Kit Kodlarını Temizleme. . . . .	39

### **Orijinallerin Özellikleri ve Yerleştirme**

Taranabilen Orijinallerin Özellikleri. . . . .	41
Taranmakta Olan Orijinaller İçin Genel Özellikler. . . . .	41
Dikkat Gerektiren Orijinal Türleri. . . . .	46
Taranmaması Gereken Orijinal Türleri. . . . .	46
Orijinal Belgelerin Yerleştirilmesi. . . . .	47
Standart Boyutta Orijinaller. . . . .	47
Uzun Kağıt. . . . .	52
Plastik Kartlar. . . . .	56
Lamine Kartlar. . . . .	59
Büyük Boyutta Orijinaller. . . . .	61
Düzensiz Şekilli Orijinaller. . . . .	64
Fotoğraflar. . . . .	67
Zarflar. . . . .	70
Orijinallerin Karışımı. . . . .	73

### **Tarama**

Tarayıcının Kontrol Panelini Kullanarak Tarama. . . . .	78
Orijinalleri Bilgisayara Tarama. . . . .	78
Ağ Klasörüne Tarama. . . . .	79
Orijinalleri E-postaya Tarama. . . . .	84

Buluta Tarama. . . . .	89
USB Sürücüsüne Tarama. . . . .	92
WSD Kullanarak Tarama. . . . .	96
Kullanılabilir Dosya Biçimi ve Görüntü Türü için Kombinasyonlar. . . . .	97
Ön ayrlar Ayarlarını Kullanarak Tarama. . . . .	98
Bilgisayardan Tarama. . . . .	98
Document Capture Pro Kullanarak Tarama (Windows). . . . .	98
Document Capture Kullanarak Tarama (Mac OS). . . . .	105
Epson Scan 2 Kullanarak Tarama. . . . .	111
Yazılım Görüntü Kalitesi Ayarlama Özellikleri. . . . .	116
Erişim Denetimi Etkin İken Tarayıcı Kullanarak Bilgisayardan Tarama. . . . .	116
AirPrint ögesini Kullanma. . . . .	116
Chromebook Kullanarak Tarama. . . . .	117
İş Ayarlama. . . . .	117
İş Oluşturma ve İş Kontrol Paneline Atama (Windows). . . . .	118
İş Oluşturma ve Kaydetme (Mac OS). . . . .	118
Kontrol Paneline Bir İş Atama (Mac OS). . . . .	119
Otomatik Besleme Modu İçinde Tarama. . . . .	119
Akıllı Cihazdan Tarama. . . . .	121
Epson Smart Panel Kullanarak Tarama. . . . .	121
Mopria Scan Kullanarak Tarama. . . . .	122

## **Tarama İçin Gerekli Ayarlar**

Tarayıcıyı Ağa Bağlama. . . . .	124
E-posta Sunucusu Kaydetme. . . . .	124
E-posta Sunucusu Bağlantısını Kontrol Etme. . . . .	125
Ağ Klasörü Oluşturma. . . . .	127
Kişileri Uygun Hale Getirme. . . . .	134
Kişiler Yapılandırma Karşılaştırması. . . . .	135
Web Config Kullanarak Kişileri Hedefe Kaydetme. . . . .	135
Web Config'i Kullanarak Bir Grup Olarak Hedefleri Kaydetme. . . . .	137
Kişileri Yedekleme ve Alma. . . . .	138
Aracı Kullanarak Kişileri Verme Ve Toplu Kaydetme. . . . .	139
LDAP Sunucusu ve Kullanıcılar Arasındaki Ortaklık. . . . .	140
AirPrint Ayarlama. . . . .	143

## **Kontrol Paneli Ekranını Özelleştirme**

Ön ayrlar Öğelerinin Kaydedilmesi. . . . .	146
Ön ayrlar Menü Seçenekleri. . . . .	147

Kontrol Paneli Ana Ekranını Düzenleme. . . . .	148
Ana ekranda Düzen ögesini değiştirme. . . . .	148
Simge Ekle. . . . .	149
Simge Kaldır. . . . .	150
Simge Taşı. . . . .	151

## **Ayarlar İçin Menü Seçenekleri**

Temel Ayarlar. . . . .	153
LCD Parlaklığı. . . . .	153
Sesler. . . . .	153
Uyku Zmnlaycsı. . . . .	153
Kapatma Ayarları. . . . .	153
Direkt güç açma. . . . .	153
Tarih/Saat Ayarları. . . . .	153
Dil/Language. . . . .	153
Klavye. . . . .	154
Çalışma Zaman Aşımı. . . . .	154
PC Bğlntısı USB üzerinden. . . . .	154
Tarayıcı Ayarları. . . . .	154
Ana Ekranı Düzenle. . . . .	155
Kullanıcı Ayarları. . . . .	156
Ağ Ayarları. . . . .	156
Wi-Fi Ayarı:. . . . .	156
Kablolu LAN Ayarı:. . . . .	157
Ağ Durumu. . . . .	157
Gelişmiş. . . . .	157
Web Hizmeti Ayarları. . . . .	157
Document Capture Pro. . . . .	158
İrtibatlar Yöneticisi. . . . .	158
Sistem Yöneticisi. . . . .	158
İrtibatlar Yöneticisi. . . . .	158
Yntci Ayarları. . . . .	159
Kısıtlamalar. . . . .	159
Erişim Denetimi:. . . . .	159
Parola ile Şifreleme. . . . .	159
Başlangıçta Program Doğrulama. . . . .	159
Müşteri Araştırması. . . . .	159
WSD Ayarları. . . . .	159
Varsayılan Ayarları Geri Yükle. . . . .	159
Aygıt Yazılımı Güncelleme:. . . . .	160
Aygıt Bilgileri. . . . .	160
Tarayıcı Bakımı. . . . .	161
Silindir Değiştirme Uyarısı Ayarı. . . . .	161
Düzenli Temizlik Uyarı Ayarları. . . . .	161

## **Bakım**

Tarayıcının Dışını Temizleme. . . . .	163
---------------------------------------	-----

Tarayıcının İçini Temizleme. . . . .	163
Makara Takma Kitini Değiştirme. . . . .	168
Silindirler Değiştirildikten Sonra Tarama Sayısının Sıfırlanması. . . . .	173
Enerji Tasarrufu. . . . .	173
Tarayıcıyı Nakletme. . . . .	173
Uygulamaları ve Bellenimi Güncelleme. . . . .	174
Kontrol Panelini Kullanarak Tarayıcının Bellenimini Güncelleme. . . . .	175
Web Config Kullanarak Bellenimi Güncelleme. . . . .	176
İnternet'e Bağlanmadan Bellenimi Güncelleme. . . . .	176

## **Sorunları Çözme**

Tarayıcıyla ilgili sorunlar. . . . .	179
Kontrol Panelindeki Hata Mesajlarını Kontrol Etme. . . . .	179
Tarayıcı Açılmıyor. . . . .	179
Tarayıcı Beklenmedik Bir Şekilde Kapanır. . . . .	180
Parolanızı mı Unuttunuz. . . . .	180
Ağ Taramaya Hazırlanırken Sorunlar. . . . .	180
Sorunları Çözme İpuçları. . . . .	180
Web Config'e Erişilemiyor. . . . .	181
Taramayı Başlatma Sorunları. . . . .	182
Bilgisayardan Taramaya Başlanamıyor. . . . .	182
Akıllı Cihazdan Taramaya Başlanamıyor. . . . .	187
Taranan Görüntüler Paylaşılan Klasöre Kaydedilemiyor. . . . .	190
Taranan Görüntüler Buluta Gönderilemiyor. . . . .	191
Taranan Görüntüleri Bir E-postaya Gönderilemiyor. . . . .	191
Kağıt Besleme Sorunları. . . . .	192
Birden Fazla Orijinal Besleniyor (Çift Besleme). . . . .	192
Sıkışmış Orijinalleri Tarayıcıdan Çıkarma. . . . .	192
Kağıt Sıkışmaları, Kağıt Besleme Hataları ve Belge Koruma Sorunları Sık Sık Oluşuyor. . . . .	194
Kağıt Koruması Düzgün Çalışmıyor. . . . .	195
Orijinaller Düzgün Çıkarılmıyor. . . . .	195
Orijinaller Kirleniyor. . . . .	196
Sürekli Tararken Tarama Hızı Yavaşlıyor. . . . .	196
Tarama İşlemi Çok Uzun Zaman Alıyor. . . . .	196
Taranan Görüntü Sorunları. . . . .	197
ADF'den Tarama Yaparken Çizgiler (Şeritler) Görünüyor. . . . .	197
Tarayıcının İçindeki Lekelerle İlgili Uyarı Hala Görünüyor. . . . .	197
Taranan Görüntüde Renkler Eşit Değil. . . . .	198
Taranan Görüntüyü Genişletme veya Daraltma . . . . .	198
Orijinal Belgenizin Arkasındaki Bir Görüntü Taranan Görüntüde Beliriyor. . . . .	198

Taranan Metin veya Görüntüler Eksik veya Bulanık. . . . .	199
Hareli Desenler (Ağ Benzeri Gölgeler) Görünüyor. . . . .	200
Orijinalin Boyutu Otomatik Algılandığında Orijinalin Kenarı Taranmıyor. . . . .	200
Karakter Doğru Biçimde Tanınmıyor. . . . .	200
Taranan Görüntüdeki Sorunlar Çözülebilir. . . . .	201
Document Capture Pro Sorunları. . . . .	202
Uygulama Yükleme ve Yükleme Kaldırma. . . . .	202
Uygulamalarınızı Kaldırma. . . . .	202
Uygulamalarınızı Yükleme. . . . .	203

## **Bilgisayar veya Cihaz Ekleme veya Değiştirme**

Ağa Bağlı Bir Tarayıcıya Bağlanma. . . . .	205
Ağ Tarayıcısını İkinci Bir Bilgisayardan Kullanma. . . . .	205
Ağ Tarayıcısını Akıllı Cihazdan Kullanma. . . . .	205
Akıllı Bir Cihazı ve Tarayıcıyı Doğrudan Bağlama (Wi-Fi Direct). . . . .	206
Wi-Fi Direct Hakkında. . . . .	206
Wi-Fi Direct'i Kullanarak Bir Akıllı Cihaza Bağlanma. . . . .	206
Wi-Fi Direct (Basit Erişim Noktası) Bağlantısını Kesme. . . . .	207
SSID Gibi Wi-Fi Direct (Basit Erişim Noktası) Ayarlarını Değiştirme. . . . .	207
Ağ Bağlantısını Yeniden Ayarlama. . . . .	208
Kablosuz Yönlendiriciyi Değiştirirken. . . . .	208
Bilgisayarı Değiştirirken. . . . .	209
Bağlantı Yöntemini Bilgisayara Değiştirme. . . . .	209
Kontrol Panelinden Wi-Fi Ayarlarını Yapma. . . . .	210
Ağ Bağlantı Durumunu Kontrol Etme. . . . .	213
Kontrol Panelinden Ağ Bağlantısı Durumunu Kontrol Etme. . . . .	213
Bilgisayarın Ağını Kontrol Etme (yalnızca Windows). . . . .	214

## **Teknik Özellikler**

Genel Tarayıcı Özellikleri. . . . .	217
Ağ Özellikleri. . . . .	218
Wi-Fi Özellikleri. . . . .	218
Ethernet Özellikleri. . . . .	219
Ağ Özellikleri ve IPv4/IPv6 Desteği. . . . .	219
Güvenlik Protokolü. . . . .	220
Desteklenen Üçüncü Taraf Hizmetleri. . . . .	220
USB Sürücüsü Özellikleri. . . . .	220

---

Tarayıcı İçin Bağlantı Noktasını Kullanma. . . . .	220
Boyutlar ve Ağırlık Özellikleri. . . . .	222
Elektrik Özellikleri. . . . .	223
Tarayıcı Elektrik Özellikleri. . . . .	223
AC Adaptörü Elektrik Özellikleri. . . . .	225
Çevresel Özellikler. . . . .	225
Sistem Gereksinimleri. . . . .	225

### ***Standartlar ve Onaylar***

Avrupa Modelleri İçin Standartlar ve Onaylar. . . . .	227
Avustralya Modelleri İçin Standartlar ve Onaylar. . . . .	227
ABD Modelleri İçin Standartlar ve Onaylar. . . . .	227
Zambia'daki Kullanıcılar için ZICTA Tip Onayı. . . . .	228

### ***Nereden Yardım Alınır***

Teknik Destek Web Sitesi. . . . .	230
Epson Desteğe Başvurma. . . . .	230
Epson'a Başvurmadan Önce. . . . .	230
Avrupa'daki Kullanıcılar için Yardım. . . . .	230
Tayvan'daki Kullanıcılar İçin Yardım. . . . .	230
Avustralya'daki Kullanıcılar için Yardım. . . . .	231
Singapur'daki Kullanıcılar için Yardım. . . . .	231
Tayland'daki Kullanıcılar için Yardım. . . . .	232
Vietnam'daki Kullanıcılar için Yardım. . . . .	232
Endonezya'daki Kullanıcılar için Yardım. . . . .	232
Malezya'daki Kullanıcılar için Yardım. . . . .	233
Hindistan'daki Kullanıcılar için Yardım. . . . .	233
Filipinler'deki Kullanıcılar için Yardım. . . . .	234

# Bu Kılavuz Hakkında

Kılavuzlara Giriş. . . . .	7
Marka ve Semboller. . . . .	7
Bu Kılavuzda Kullanılan Açıklamalar. . . . .	7
İşletim Sistemi Referansları. . . . .	8
Telif Hakkı. . . . .	8
Ticari Markalar. . . . .	9

## Kılavuzlara Giriş

Aşağıdaki kılavuzların en güncel sürümlerine ulaşmak için Epson destek web sitesini ziyaret edebilirsiniz.

<http://www.epson.eu/support> (Avrupa)

<http://support.epson.net/>

Buradan Başlayın (kağıda basılı kılavuz)

Ürünün kurulumu ve uygulamanın yüklenmesi konusunda bilgi sağlar.

Kullanım Kılavuzu (dijital kılavuz)

Ürünün kullanımı, bakım ve sorunların çözümü konusunda talimatlar sağlar.

Yönetici Kılavuzu (dijital kılavuz)

Tarayıcı yöneticileri için bilgi sağlar. Ürünün ağ ortamınıza nasıl kurulacağını, güvenlik ayarlarının nasıl yapılacağını ve ürünün nasıl yönetileceğini açıklar.

Uygulamaların içerisinde yukarıdaki kılavuzların yanı sıra çeşitli kılavuzlar ve yardımlar da yer almaktadır.

## Marka ve Semboller



### Dikkat:

Yaralanmayı önlemek için dikkatle takip edilmesi gereken talimatlardır.



### Önemli:

Ekipmanınızın zarar görmesini önlemek için uyulması gereken talimatlardır.

### Not:

Tamamlayıcı ve referans bilgiler sağlar.

### İlgili Bilgi

➔ İlgili bölümlere bağlanır.

## Bu Kılavuzda Kullanılan Açıklamalar

- Uygulamalara yönelik ekran görüntüleri Windows 10 ya da macOS High Sierra işletim sistemindedir. Ekranda görüntülenen içerik modele ve duruma bağlı olarak değişir.
- Bu kılavuzda kullanılan resimler yalnızca başvuru içindir. Asıl üründen biraz farklılık gösterebilir de, çalıştırma yöntemleri aynıdır.

## İşletim Sistemi Referansları

### Windows

Bu kılavuzda, "Windows 11", "Windows 10", "Windows 8.1", "Windows 8", "Windows 7", "Windows Server 2022", "Windows Server 2019", "Windows Server 2016", "Windows Server 2012 R2", "Windows Server 2012", "Windows Server 2008 R2" ve "Windows Server 2008" gibi terimlerle aşağıdaki işletim sistemleri ifade edilmektedir. Ayrıca "Windows" ile tüm sürümler ifade edilmektedir.

- Microsoft® Windows® 11 işletim sistemi
- Microsoft® Windows® 10 işletim sistemi
- Microsoft® Windows® 8.1 işletim sistemi
- Microsoft® Windows® 8 işletim sistemi
- Microsoft® Windows® 7 işletim sistemi
- Microsoft® Windows Server® 2022 işletim sistemi
- Microsoft® Windows Server® 2019 işletim sistemi
- Microsoft® Windows Server® 2016 işletim sistemi
- Microsoft® Windows Server® 2012 R2 işletim sistemi
- Microsoft® Windows Server® 2012 işletim sistemi
- Microsoft® Windows Server® 2008 R2 işletim sistemi
- Microsoft® Windows Server® 2008 işletim sistemi

### Mac OS

Bu kılavuzda, "Mac OS" Mac OS X 10.9 veya sonrasını, ayrıca macOS 11 veya sonrasını ifade etmek için kullanılır.

---

## Telif Hakkı

Bu belgenin herhangi bir kısmı, Seiko Epson Corporation'ın yazılı izni olmadan kısmen veya bütün olarak çoğaltılamaz, bilgi erişim sistemlerinde saklanamaz veya elektronik, mekanik yöntemlerle, fotokopi, kayıt yöntemleriyle veya diğer yöntemlerle başka ortamlara aktarılamaz. Burada bulunan bilgilerin kullanımı konusunda herhangi bir patent yükümlülüğü olduğu varsayılmamıştır. Buradaki bilgilerin kullanılması sonucu oluşan zararlar için de herhangi bir sorumluluk kabul edilmez. Burada bulunan bilgiler yalnızca bu Epson ürünü ile kullanılmak üzere tasarlanmıştır. Epson, bu bilgilerin diğer ürünlerle ilgili olarak herhangi bir şekilde kullanılmasından sorumlu değildir.

Seiko Epson Corporation ve bağlı kuruluşları ürünü satın alanın veya üçüncü kişilerin kaza, ürünün yanlış veya kötü amaçla kullanılması, ürün üzerinde yetkisiz kişilerce yapılan değişiklikler, onarımlar veya tadilatlar veya (ABD hariç olmak üzere) Seiko Epson Corporation'ın çalıştırma ve bakım talimatlarına aykırı hareketler nedeniyle uğradıkları zarar, kayıp, maliyet veya gider konusunda ürünü satın alana ve üçüncü kişilere karşı kesinlikle yükümlü olmayacaktır.

Seiko Epson Corporation tarafından Orijinal Epson Ürünü veya Epson Tarafından Onaylanmış Ürün olarak tanımlananlar dışında herhangi bir opsiyonun veya sarf malzemesi ürünün kullanılmasından kaynaklanan herhangi bir zarar veya sorun için Seiko Epson Corporation ve yan kuruluşları sorumlu tutulamaz.

Seiko Epson Corporation tarafından Epson Tarafından Onaylanmış Ürün olarak tanımlananlar dışında herhangi bir arayüz kablosu kullanıldığında oluşan elektromanyetik parazitlerden kaynaklanan herhangi bir hasar için Seiko Epson Corporation sorumlu tutulamaz.



© 2024 Seiko Epson Corporation

Bu kılavuzun içeriği ve bu ürünün teknik özellikleri önceden haber verilmeksizin değiştirilebilir.

---

## Ticari Markalar

- Microsoft, Windows, Windows Server, Microsoft Edge, SharePoint, and Internet Explorer are trademarks of the Microsoft group of companies.
- Apple, Mac, macOS, OS X, Bonjour, Safari, and AirPrint are trademarks of Apple Inc., registered in the U.S. and other countries.
- Use of the Works with Apple badge means that an accessory has been designed to work specifically with the technology identified in the badge and has been certified by the developer to meet Apple performance standards.
- Chrome, Chromebook, Google Play and Android are trademarks of Google LLC.
- Wi-Fi®, Wi-Fi Direct®, and Wi-Fi Protected Access® are registered trademarks of Wi-Fi Alliance®. Wi-Fi Protected Setup™, WPA2™, WPA3™ are trademarks of Wi-Fi Alliance®.
- The SuperSpeed USB Trident Logo is a registered trademark of USB Implementers Forum, Inc.
- The Mopria™ word mark and the Mopria™ Logo are registered and/or unregistered trademarks of Mopria Alliance, Inc. in the United States and other countries. Unauthorized use is strictly prohibited.
- Firefox is a trademark of the Mozilla Foundation in the U.S. and other countries.
- QR Code is a registered trademark of DENSO WAVE INCORPORATED in Japan and other countries.
- Genel Uyarı: diğer tüm ticari markalar ilgili sahiplerinin mülkiyetindedir ve yalnızca tanımlama amacıyla kullanılır.

# Önemli Talimatlar

Güvenlik Talimatları. . . . .	11
Kopyalama Sınırlamaları. . . . .	12
Dokunmatik Ekranı Kullanma Önerileri ve Uyarıları. . . . .	13
İnternete Bağlanmak için Öneriler ve Uyarılar. . . . .	13
Kişisel Bilgilerinizi Koruma. . . . .	13
Yönetici Parolasıyla İlgili Notlar. . . . .	13

## Güvenlik Talimatları

Bu ürünü ve isteğe bağlı aygıtları güvenli bir şekilde kullanmak için bu talimatları okuyun ve takip edin. Daha sonra başvurmak için bu kılavuzu sakladığınızdan emin olun. Ayrıca, ürün ve isteğe bağlı aygıtlar üzerinde işaretli tüm uyarı ve talimatları takip ettiğinizden emin olun.

- Ürün ve isteğe bağlı aygıtlar üzerinde kullanılan sembollerden bazıları güvenliği ve ürünün doğru kullanımını sağlamak içindir. Sembollerin anlamını öğrenmek için aşağıdaki web sitesini ziyaret edin.  
<http://support.epson.net/symbols>
- Ürünü ve isteğe bağlı aygıtları düz, sağlam ve ürünün ve isteğe bağlı aygıtlarının tabanından her yöne doğru daha geniş olan bir zemine yerleştirin. Ürünü ve isteğe bağlı aygıtları duvara yakın olacak biçimde koyarsanız, ürünün ve isteğe bağlı aygıtların arka kısmı ile duvar arasında en az 10 cm mesafe olmasına dikkat edin.
- Ürünü ve isteğe bağlı aygıtları, arabirim kablosunun kolaylıkla yetişebilmesi için bilgisayara yakın bir yere koyun. Ürünü ve isteğe bağlı aygıtları veya AC adaptörünü bina dışında, aşırı kir, toz, su ve ısı kaynakları yakınına koymayın veya buralarda bırakmayın veya darbe, titreşim, yüksek ısı ve nemin olabileceği yerlerde bulundurmayın; doğrudan güneş ışığına, güçlü ışık kaynaklarına veya ani ısı ve nem değişikliklerine maruz kalmasını önleyin.
- Islak elle kullanmayın.
- Ürünü ve isteğe bağlı aygıtları, adaptörünün kolayca çıkarılabileceği bir elektrik prizinin yakınına yerleştirin.
- AC adaptörü aşınma, kesilme, çekilme, kıvrılma ve bükülmeye neden olmayacak yerlere koyulmalıdır. Kablonun üzerine bir şey koymayın ve AC adaptörü veya kablosu üzerine basılmasına veya üzerinden geçilmesine izin vermeyin. Uç kısmında kabloyu düz tutmaya özellikle dikkat edin.
- Yalnızca ürünle sağlanan güç kablosu kullanın ve başka ekipmanın kablosunu kullanmayın. Bu ürünle diğer kabloların kullanımı veya diğer ekipmanlarla birlikte verilen güç kablosunun kullanımı yangın veya elektrik çarpmasıyla sonuçlanabilir.
- Yalnızca ürününüzle birlikte gelen AC adaptörünü kullanın. Başka bir adaptör kullanımı, yangın, elektrik çarpması veya yaralanmaya neden olabilir.
- AC adaptörü, birlikte gönderildiği ürünle beraber kullanılmak için tasarlanmıştır. Özellikle belirtilmemişse, diğer elektrikli cihazlarla kullanmayın.
- Yalnızca, AC adaptörünüzün üzerindeki etikette belirtilen türden güç kaynağı kullanın ve elektriği daima, yerel güvenlik standartlarını karşılayan bir AC adaptörü ile, doğrudan standart yerel elektrik prizinden temin edin.
- Bu ürünü ve isteğe bağlı aygıtları bir kabloyla bilgisayara veya başka bir cihaza bağlarken, konektörlerin doğru yönde olduğundan emin olun. Her bir konektörün sadece bir doğru yönü bulunmaktadır. Konektörün yanlış şekilde takılması, kabloyla bağlanan her iki cihazda hasara neden olabilir.
- Düzenli olarak açılıp kapatılan fotokopi makineleri ya da hava kontrol sistemleri gibi cihazlarla aynı prize takmaktan kaçının.
- Ürün ile uzatma kablosu kullanmanız durumunda, uzatma kablosuna bağlı aygıtların toplam amper değerinin kablonun amper değerini aşmamasına dikkat edin. Ayrıca, elektrik prizine bağlı aygıtların toplam amper değerinin elektrik prizinin amper değerini aşmadığından emin olun.
- Ürün kılavuzunda özellikle belirtilen durumlar dışında, AC adaptörünü, ürünü veya isteğe bağlı ürün aygıtlarını kesinlikle kendiniz sökmeyin, bunlarda değişiklik yapmayın veya onarma girişiminde bulunmayın.
- Tehlikeli voltaj noktaları ile temas edebileceğinden veya kısa devre yapabileceğinden deliklere herhangi bir cisim sokmayın. Elektrik çarpması tehlikesine karşı dikkatli olun.
- Fişte hasar oluşursa kablo setini değiştirerek kalifiye bir elektrikçiye danışın. Fişin içinde sigortalar mevcutsa bu sigortaları mutlaka doğru boyut ve değerinde sigortalarla değiştirin.

- Şu koşullarda ürünün, isteğe bağlı aygıtların ve AC adaptörünün fişini çıkarın ve servis işlemi için yetkili servis personeline başvurun: AC adaptörü veya fişin hasar görmesi; ürünün veya AC adaptörünün içine sıvı girmesi; ürün, isteğe bağlı aygıtlar veya AC adaptörünün düşmesi veya kasanın hasar görmesi; ürün, isteğe bağlı aygıtlar veya AC adaptörünün normal çalışmaması veya performansta belirgin bir değişim göstermesi. (Kullanım talimatlarında belirtilmeyen kontrolleri ayarlamayın.)
- Temizlemeden önce, ürünü ve AC adaptörünü fişten çekin. Sadece nemli bezle temizleyin. Ürünün kılavuzlarında özellikle açılması haricinde sıvı veya sprey temizleyiciler kullanmayın.
- Ürün uzun bir süre boyunca kullanmayacaksanız, AC adaptörünü mutlaka elektrik prizinden çıkarın.
- Sarf malzemelerini değiştirdikten sonra, yerel otoritenin kurallarına uyarak doğru şekilde imha edin. Bunları parçalarına ayırmayın.
- Bu ürünü kalp pillerinden en az 22 cm uzakta tutun. Bu ürünün yaydığı radyo dalgaları, kalp pillerinin çalışmasını olumsuz etkileyebilir.
- Bu ürünü, tıbbi tesislerin içinde veya tıbbi ekipmanların yakınında kullanmayın. Bu ürünün yaydığı radyo dalgaları, elektrikli tıbbi ekipmanın çalışmasını olumsuz etkileyebilir.
- Bu ürünü, otomatik kapılar veya yangın alarmları gibi otomatik kontrollü cihazların yakınında kullanmayın. Bu ürünün yaydığı radyo dalgaları bu cihazları olumsuz etkileyebilir ve arızadan dolayı kazalara neden olabilir.
- LCD ekranın zarar görmesi durumunda satıcınızla irtibata geçin. Likit kristal solüsyonun ellerinize bulaşması durumunda su ve sabunla iyice yıkayın. Likid kristal solüsyonun gözlerinize teması durumunda derhal suyla yıkayın. Bol suyla yıkadıktan sonra rahatsızlık duyarsanız veya görüş sorunları olursa hemen bir doktora başvurun.

## Kopyalama Sınırlamaları

Ürününüzün güvenli ve yasal kullanımını sağlamak için aşağıdaki sınırlamaları dikkate alın.

Aşağıdakilerin kopyalanması yasalarla yasaklanmıştır:

- Banknotlar, metal paralar, devlet bonoları, devlet tahvilleri ve belediye tahvilleri
- Kullanılmamış posta pulları, pul yapılandırılmış posta kartları ve geçerli posta ücreti taşıyan diğer resmi posta öğeleri
- Hükümet tarafından çıkarılan damga pulları ve yasal prosedüre uygun olarak çıkarılan menkul kıymetler

Aşağıdakileri kopyalarken dikkatli olun:

- Özel pazarlanabilir menkul kıymetler (hisse senedi sertifikaları, ciro edilebilir senetler, çekler vs.), aylık pasolar, imtiyaz biletleri vs.
- Pasaportlar, sürücü belgeleri, uygunluk sertifikaları, geçiş kartları, yemek karneleri, biletler, vb.

### **Not:**

*Bu nesnelerin kopyalanması yasalara göre yasak olabilir.*

Telif hakkı kapsamındaki malzemelerin sorumlu biçimde kullanımı:

Telif hakkına sahip materyaller uygunsuz bir şekilde kopyalanarak ürünler kötüye kullanılabilir. Uzman bir avukatın danışmanlığında yapmadığınız sürece, basılmış malzemeleri kopyalamadan önce telif hakkı sahibinin iznini alarak bu haklara karşı saygılı ve sorumlu bir tavır benimseyin.

## Dokunmatik Ekranı Kullanma Önerileri ve Uyarıları

- LCD ekran birkaç küçük parlak veya koyu noktanın yanı sıra kendi özellikleri nedeniyle eşit olmayan bir parlaklığa sahip olabilir. Bunlar normaldir ve herhangi bir şekilde hasar görmüş olduğu anlamına gelmez.
- Temizlemek için yalnızca kuru ve yumuşak bir bez kullanın. Sıvı veya kimyasal temizlik maddeleri kullanmayın.
- Ağır darbe alırsa dokunmatik ekranın dış kapağı kırılabilir. Panel yüzeyi kırılır veya çatlarsa, bayinize başvurun ve kırılan parçalara dokunmayın veya çıkarmaya çalışmayın.
- Dokunmatik ekrana parmağınızla hafifçe basın. Kuvvetli bastırmayın veya tırnaklarınızla kullanmayın.
- İşlemleri gerçekleştirmek için tükenmez kalem veya keskin kurşun kalem gibi keskin nesnelere kullanmayın.
- Ani sıcaklık veya nem değişimlerinden dolayı dokunmatik ekran içinde oluşan yoğunlaşma, performansın düşmesine neden olabilir.

## İnternete Bağlanmak için Öneriler ve Uyarılar

Bu ürünü doğrudan İnternet'e bağlamayın. Bir yönlendirici veya güvenlik duvarı tarafından korunan bir ağa bağlayın.

## Kişisel Bilgilerinizi Koruma

Tarayıcıyı başka birine verdiğinizde ve attığınızda aşağıda açıklandığı gibi kontrol panelindeki menüleri seçerek tarayıcının belleğinde depolanan tüm kişisel bilgilerinizi silin.

[Ayarlar](#) > [Sistem Yöneticisi](#) > [Varsayılan Ayarları Geri Yükle](#) > [Tüm Ayarlar](#)

## Yönetici Parolasıyla İlgili Notlar

Bu cihaz, yetkisiz üçüncü şahısların, bir ağa bağlıyken cihaz ayarlarına veya cihazda depolanan ağ ayarlarına erişmesini veya bunları değiştirmesini önlemek için bir yönetici parolası belirlemenize olanak tanır.

Bir yönetici parolası belirlerseniz, Web Config gibi yapılandırma yazılımında ayarları değiştirirken parolayı girmeniz gerekir.

Başlangıç yönetici parolası tarayıcıda ayarlanır, ancak bunu herhangi bir parolayla değiştirebilirsiniz.

## Başlangıç Yönetici Parolası

Başlangıç yönetici parolası, ürüne yapıştırılmış etikete göre değişiklik gösterir. Arkaya "PASSWORD" etiketi yapıştırılmışsa, etikette gösterilen 8 haneli sayıyı girin. Yapıştırılmı "PASSWORD" etiketi yoksa, başlangıç yönetici parolası için ürünün arkasına yapıştırılmış etiketteki seri numarasını girin.

Başlangıç yönetici parolasını varsayılan ayardan değiştirmenizi öneririz.

### **Not:**

*Varsayılan olarak hiçbir kullanıcı adı belirlenmemiştir.*

## Yönetici Parolası Gerektiren İşlemler

Aşağıdaki işlemler sırasında yönetici parolasını girmeniz istenirse, üründe belirlenen yönetici parolasını girin.

- Web Config için gelişmiş ayarlarda oturum açarken
- Yönetici tarafından kilitlenen kontrol panelinde bir menüyü çalıştırırken
- Uygulamada cihaz ayarlarını değiştirirken
- Cihaz için bellenimi güncellerken
- Yönetici parolasını değiştirirken veya sıfırlarken

## Yönetici Parolasını Değiştirme

Ürünün kontrol panelinden veya Web Config bölümünde değiştirebilirsiniz.

Parolayı değiştirirken, yeni parola 8 ila 20 karakter uzunluğunda olmalı ve yalnızca tek baytlık alfasayısal karakterler ve simgeler içermelidir.

## Yönetici Parolasını Sıfırlama

Yönetici parolasını ürünün kontrol panelinden veya Web Config'den başlangıç ayarına sıfırlayabilirsiniz.

Parolayı unuttuysanız ve varsayılan ayarlara sıfırlayamıyorsanız, ürünün onarılması gerekir. Yerel satıcınıza başvurun.

# Ürün Özellikleri

Epson'un Ağ Tarama Teknolojisi "ScanWay" . . . . .	16
Güvenli Tarama Ortamı için Kimlik Doğrulama Seçenekleri Sağlama. . . . .	16
Yüksek Üretkenliği Destekleyen Tarama İşlevleri. . . . .	17
Faydalı Görüntü Kalitesi Ayarlama Özellikleri. . . . .	17

## Epson'un Ağ Tarama Teknolojisi "ScanWay"

Bu tarayıcı "Bilgisayarsız", "Paylaş" ve "Güvenli" adında üç elemanı olan bir ağ tarayıcısıdır.

### "Bilgisayarsız"

- Taranan görüntüyü seçilen bir hedefe (ağ klasörü, e-posta, bulut hizmeti ya da USB sürücüsü) tarayıcının dokunmatik ekranını kullanarak gönderebilirsiniz.

["Tarayıcının Kontrol Panelini Kullanarak Tarama" sayfa 78](#)

- Tarayıcı ayarlarını yapmak için Epson Smart Panel akıllı cihaz uygulamasını da kullanabilir ve görüntüleri cihaza tarayıp kaydedebilirsiniz.

["Akıllı Cihazlardan Tarama Uygulaması \(Epson Smart Panel\)" sayfa 33](#)

### "Paylaş"

- Bu tarayıcıda kullanımı kolay ve büyük boyutlu 4,3 inç dokunmatik ekran mevcuttur.
- Bu ekranı tarama ihtiyaçlarınıza göre özelleştirebilirsiniz. Ekrandaki simge ve renkleri değiştirerek tercih ettiğiniz tarama ayarlarınızı kolayca bulabilirsiniz. Bu özellik özellikle tarayıcıyı birden fazla kişiyle paylaşırken faydalıdır.

["Kontrol Paneli Ekranını Özelleştirme" sayfa 145](#)

### "Güvenli"

Bu tarayıcı, güvenli bir tarama ortamı için kimlik doğrulama seçenekleri sunar.

Ortamınıza bağlı olarak, bir kimlik doğrulama sunucusu hazırlayabilir veya bir sunucuya ihtiyaç duymadan kimlik doğrulama için tarayıcıyı kullanabilirsiniz.

["Güvenli Tarama Ortamı için Kimlik Doğrulama Seçenekleri Sağlama" sayfa 16](#)

## Güvenli Tarama Ortamı için Kimlik Doğrulama Seçenekleri Sağlama

Tarayıcı, tarayıcıya bir kimlik kartıyla dokunmak gibi çeşitli kimlik doğrulama yöntemleri sağlayan aşağıdaki kimlik doğrulama seçeneklerini destekler. Ayrıca güvenli bir tarama ortamı elde etmek amacıyla, kazara yapılan işlemleri önlemek amacıyla her kullanıcı için tarama işlevi ve hedef ayarları panelde görüntülenir.

### Epson Print Admin

Bir sunucu kullanarak bir kimlik doğrulama sistemi oluşturabilirsiniz.

### Epson Print Admin Serverless

Sunucuya ihtiyaç duymadan tarayıcının yerleşik kimlik doğrulama işlevini kullanabilirsiniz.

Daha fazla bilgi için bayinize başvurun.

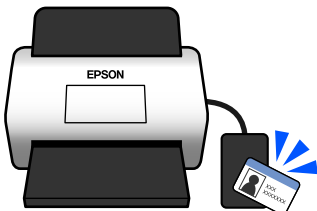



## Yüksek Üretkenliği Destekleyen Tarama İşlevleri

Bu tarayıcı, yüksek üretkenliği destekleyen tarama işlevleri sağlar.

### Orijinallerde Hasarı Azaltmak için Kağıt Koruması

Tarayıcıda bir kağıt koruma özelliği mevcuttur. Sensör, zımbalanmış bir belgeyi tararken olduğu gibi bir hata tespit ederse, kağıt sıkışmasının belgeye zarar vermesini önlemek için taramayı durduracaktır.



### Cam Yüzeyde Kir Bildirimi

Bu tarayıcı, cam yüzeydeki kiri tespit edebilir ve kirin taranan görüntülerde çizgilere (şeritlere) yol açmadan önce cam yüzeyi temizlemeniz gerektiğini sizi bildirebilir.

Cam yüzeyi kolayca temiz tutabilir ve görüntü kalitesinde bozulmanın önüne geçebilirsiniz.

Bu özellik varsayılan olarak kapalıdır.

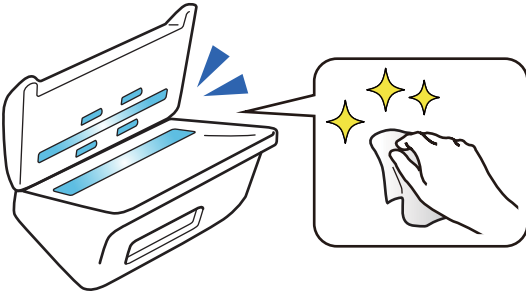

### İlgili Bilgi

- ➔ “Tarayıcı Ayarları” sayfa 154
- ➔ “Tarayıcının İçini Temizleme” sayfa 163

## Faydalı Görüntü Kalitesi Ayarlama Özellikleri



### Optimum renkte Otomatik Olarak Tarayın

Orijinalin rengini otomatik olarak algılayabilir ve ardından onu tarayabilirsiniz. Renkli ve siyah beyaz orijinaler karıştırıldığında bile, optimum renkte otomatik olarak taranabilirler (Görüntü Türü).

Renk orijinal: Renk kullanarak tarayın.

Tonlamalı (gri alanlar) siyah beyaz orijinaler: Gri kullanarak tarayın.

Tonlama olmadan (gri alan yok) siyah beyaz orijinaler: Siyah Beyz kullanarak tarayın.

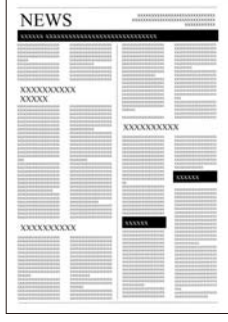
<b>Orijinal örneği</b>			
<b>Tanımlanacak Görüntü Türü</b>	Renk	Gri	Siyah Beyz

Yazıcı sürücüsünde **Otomatik** öğesini **Görüntü Türü** olarak seçin (Epson Scan 2).

Denetim masasından tarama yaparken, **Renkli/Gri Tonlamalı/Siyah-Beyaz, Renk/Siyah Beyaz veya Renk/Griölçek** öğesini **Görüntü Türü** olarak seçin. Seçilebilen Görüntü Türü, kullanılan özelliğe ve kaydedilecek dosya biçimine göre değişiklik gösterir.

**Not:**

Epson Smart Panel kullanırken, **Görüntü Türü** öğesini **Otomatik** olarak ayarlamak görüntüyü Renk veya Gri'de tarar.

**Metin Geliştirme Özelliği**

Arka planlar ve diğer faktörler nedeniyle okunması zor olan metinleri net bir şekilde tarayabilirsiniz. Orijinale göre metni vurgulayabilir ve orijinalin arka planındaki noktalı desenleri kaldırabilirsiniz.

Bunu, tarayıcı sürücüsündeki **Gelişmiş Ayarlar** sekmesi > **Metin Geliştirme** > **Ayarlar** bölümünden ayarlayabilirsiniz (Epson Scan 2).

**Renk veya Gri'de tarama yaparken**

Aşağıdaki özellikler kullanılabilir.

**Not:**

Denetim masasından tarama yaparken, yalnızca **Bilgisayar** özelliğini kullanabilirsiniz.

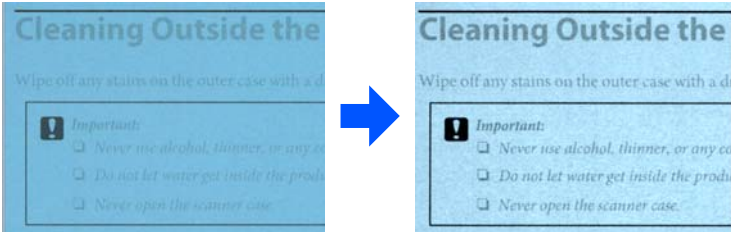
Özellik	Açıklama
<b>OCR için açık harfleri vurgula</b>	<p>OCR tarafından daha kolay tanınabilmeleri için açık renkli harfleri vurgulayabilirsiniz. Efekt düzeyini ayarlayabilirsiniz.</p> 

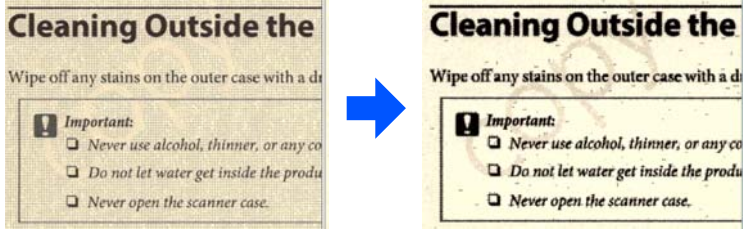
Özellik	Açıklama
<b>Yarım ton noktalarını kaldır</b>	<p>Renk veya Gri'de tarama yaparken, orijinalin arka planındaki noktalı desenleri kaldırmak için bunu açın.</p> 

### Siyah Beyz'de tarama yaparken

Aşağıdaki özellikler kullanılabilir.

#### Not:

Bunları denetim masasından tarama yaparken de kullanabilirsiniz.

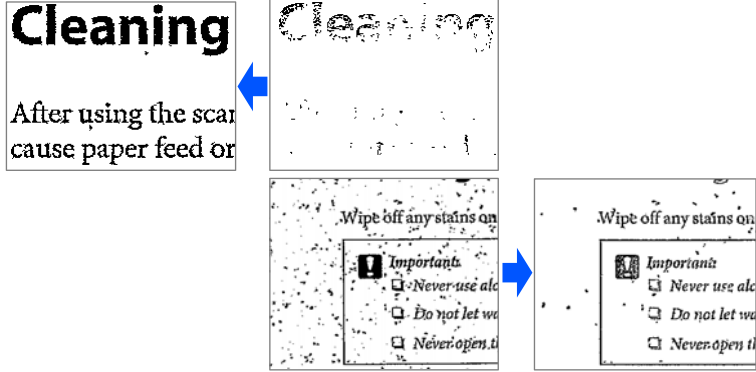
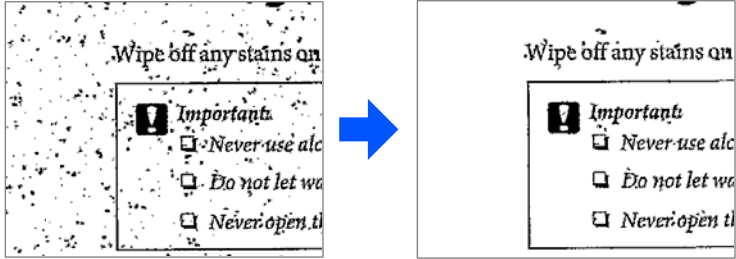
Özellik	Açıklama
<b>Açık harfleri vurgula / Arkaplanı kaldır</b>	<p>Açık renkli metni geliştirmek, arka plan renklerini, desenleri, kırışıklıkları ve ofseti kaldırmak için metin ve arka plan düzeltme düzeyini ayarlayabilirsiniz.</p> 
<b>Nokta gürültüsünü kaldır</b>	<p>Arka planı aydınlatarak kaldırılamayan, orijinalin arka planındaki siyah noktaları kaldırabilirsiniz. Efekt düzeyini ayarlayabilirsiniz.</p> 

### Kıvrımları veya yırtıkları düzelt

Orijinalin köşeleri veya kenarları katlandığında veya yırtıldığında ya da taranan görüntünün etrafında bir gölge görüldüğünde taranan görüntüleri düzeltebilirsiniz. Taranan görüntünün eksik kenarları veya köşeleri, orijinal belgenin rengiyle doldurulacaktır.

Bunu, tarayıcı sürücüsündeki **Gelişmiş Ayarlar** sekmesi > **Kenar Düzeltme** > **Ayarlar** bölümünden ayarlayabilirsiniz (Epson Scan 2).

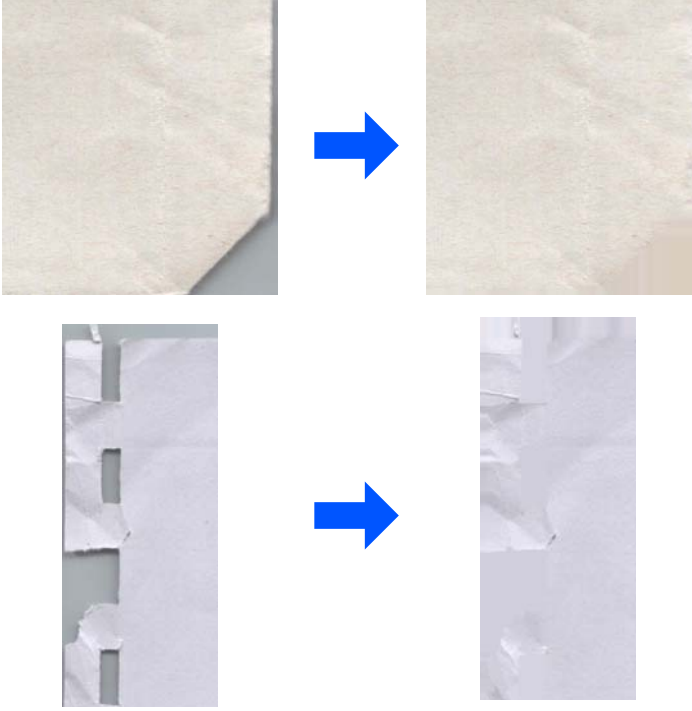

**İlgili Bilgi**

➔ [“Yazılım Görüntü Kalitesi Ayarlama Özellikleri” sayfa 116](#)

# Tarayıcı Temelleri

Parça Adları ve İşlevler. . . . .	22
Paper Alignment Plate. . . . .	24
Kontrol Paneli. . . . .	25
USB Sürücüsü Takma ve Çıkarma. . . . .	30
Uygulamalar Hakkında Bilgiler. . . . .	32
İsteğe Bağlı Aygıtlar ve Sarf Malzemeleri Bilgisi. . . . .	37

## Parça Adları ve İşlevler

Ön

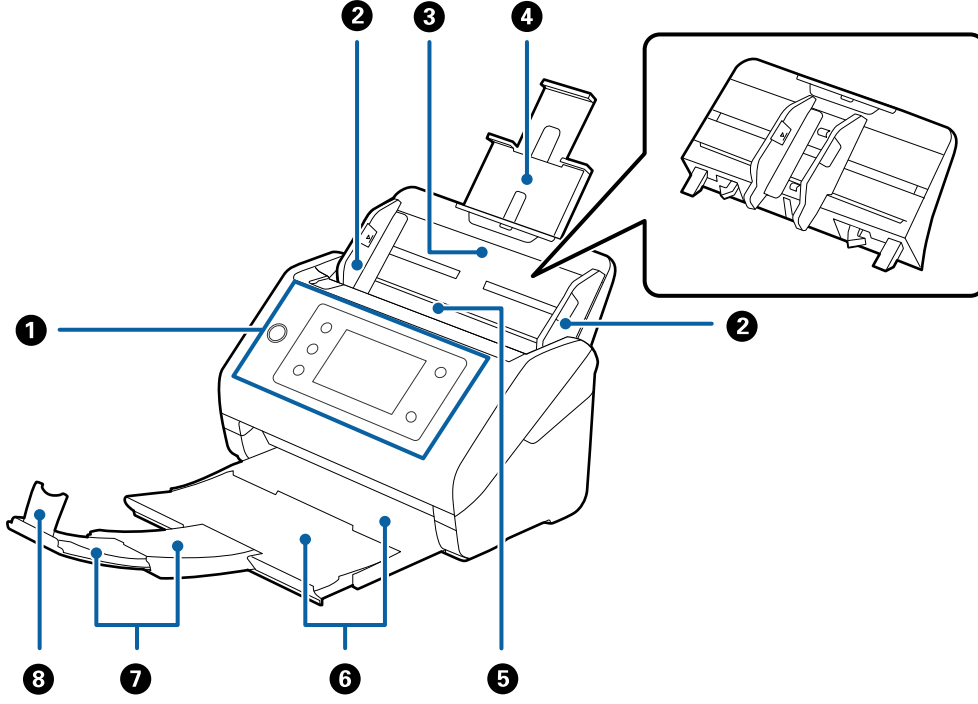

1	Kontrol paneli	Tarayıcının durumunu gösterir ve tarama ayarlarını yapmanızı sağlar.
2	Kenar kılavuzları	Orijinalleri tarayıcıya düz besler. Orijinallerin kenarlarını kaydırır.
3	Giriş tepsisi	Orijinalleri yükler. Orijinaller giriş tepsisi için çok büyükse tepsi uzantısını dışarı çekin. Bu, kağıdın kıvrılmasını ve kağıt sıkışıklıklarına neden olmasını önler. Giriş tepsisini çıkarırken, arka taraftaki her iki uçtaki kancaları kaydırın ve ardından, giriş tepsisini çekip çıkarın.
4	Giriş tepsisi uzantısı	
5	ADF (Otomatik Belge Besleyicisi)	Yüklenen orijinalleri otomatik besler.
6	Çıkış tepsisi	Tarayıcıdan çıkarılan orijinalleri tutar. Çıkış tepsisi uzantısını orijinallerin uzunluğuna çekin.
7	Çıkış tepsisi uzantısı	
8	Durdurucu	Çıkarılan orijinallerin uzantı tepsisinden düşmesini önler. Orijinallerin uzunluğuna ayarlayın.

## Arka

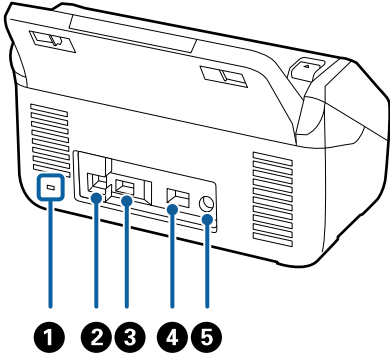

1	Güvenlik yuvası	Hırsız önleme için güvenlik kilidi takar.
2	USB bağlantı noktası	Bir USB kablosu bağlanır.
3	Harici arayüz USB bağlantı noktası	Bir USB sürücüsü veya bir kimlik doğrulama cihazı bağlanır.
4	LAN bağlantı noktası	Bir LAN kablosu bağlanır.
5	DC girişi	AC adaptörünü bağlar.

## İç

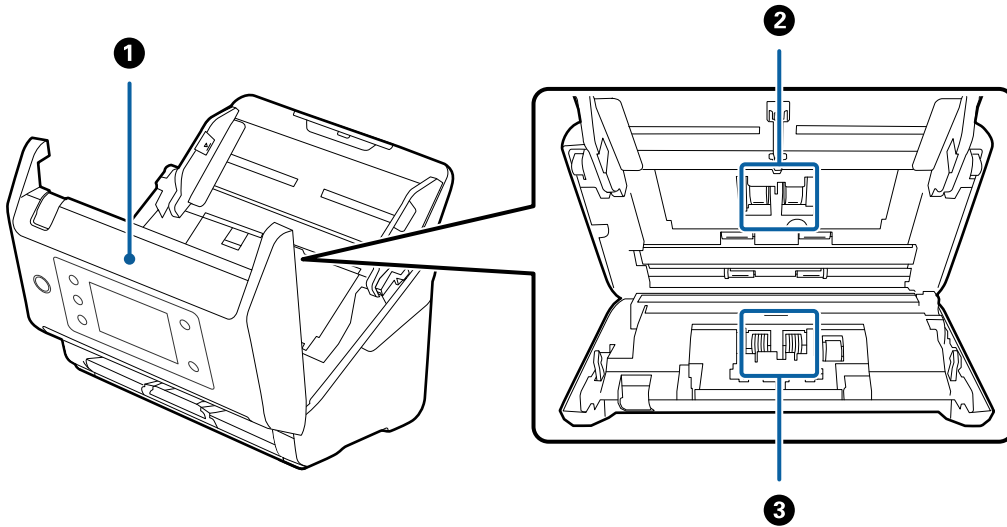

1	Tarayıcı kapağı	Tarayıcının içini temizlerken ve sıkışmış kağıdı çıkarırken kolu çekin ve tarayıcı kapağını açın.
2	Alma makarası	Orijinalleri besler. Tarama sayısı servis edilen kağıt sayısını aştığında bunun değiştirilmesi gerekir.
3	Ayrırma makarası	Orijinalleri ayrıca tek tek besler. Tarama sayısı servis edilen kağıt sayısını aştığında bunun değiştirilmesi gerekir.

## İlgili Bilgi

➔ “Tarayıcının İçini Temizleme” sayfa 163

→ “Makara Takma Kitini Değiştirme” sayfa 168

## Paper Alignment Plate

DS-900WN ile birlikte verilir. Bu, ayrıca satılan isteğe bağlı bir ürün olarak da mevcuttur.

Çıkarılan orijinalleri hizasını düzeltmeye yardımcı olur. Karışık olarak farklı boyutlardaki orijinalleri tararken faydalı bir parçadır.

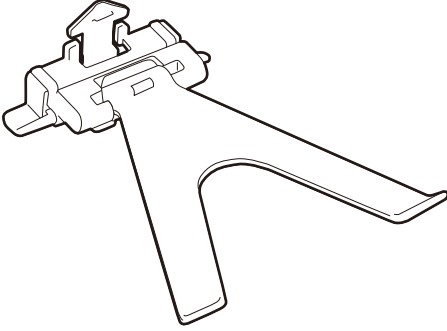

## Paper Alignment Plate Takma

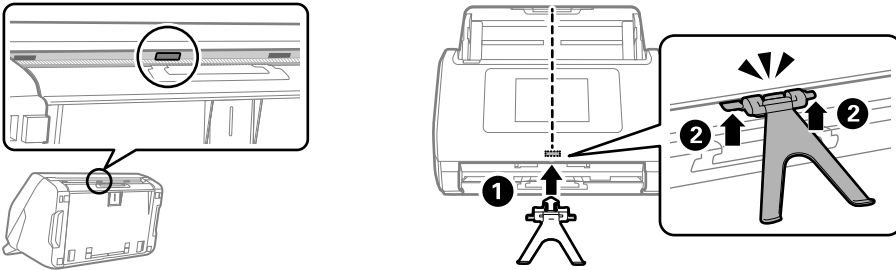

Paper Alignment Plate'i kontrol panelinin alt orta kısmında bulunan montaj deliğine (1) takın ve ardından plakanın her iki kenarını yerine oturana kadar itin (2).

**Not:**

Paper Alignment Plate aşağıdaki durumlarda kaldırın.

- ❑ İnce kağıdı tararken: Kağıt düzgün şekilde çıkarılmıyor.
- ❑ Çıkış tepsisini kapatırken: Çıkış tepsisi saklanamaz ve Paper Alignment Plate hasar görebilir.

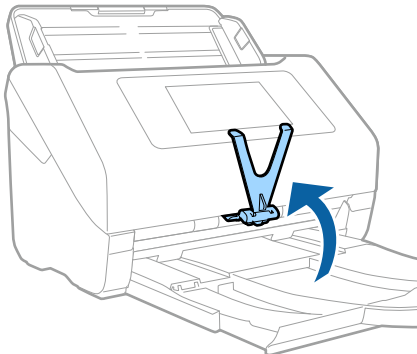



## Paper Alignment Plate Kaldırma

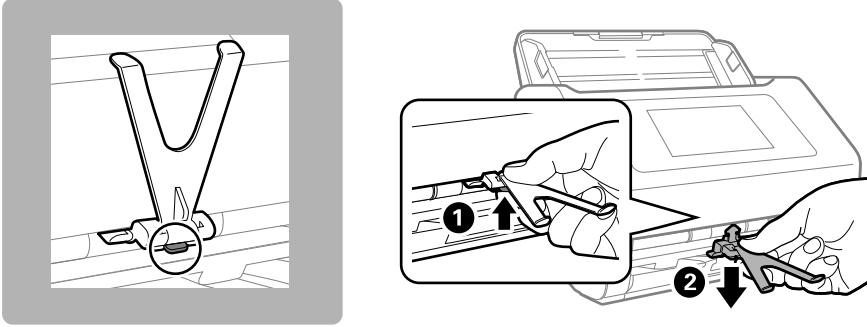







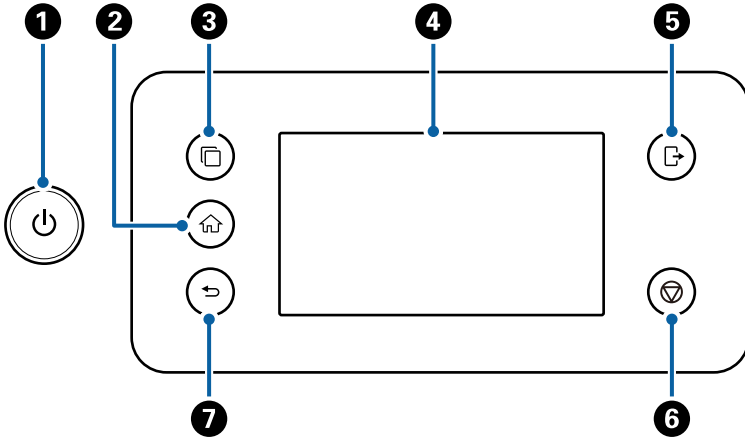

Paper Alignment Plate'i çıkarmak için plakanın altındaki kancayı iterken (1), plakayı alttan çekin (2).

## Kontrol Paneli

### Düğmeler ve Işıklar



No	Ad	İşlev	Düğme Kullanılabilir Olduğunda	Düğme Kullanılabilir Olmadığında
1	 Güç düğmesi/ ışığı	Tarayıcıyı açar veya kapatır. Tarayıcı çalışıyor veya bir veriyi işliyor olabileceğinden ışık yanıp sönerken tarayıcıyı kapatmayın.	-	-
2	 Giriş düğmesi	Giriş ekranını görüntüler.	Ana ekran dışında bir ekran görüntülendiğinde	Ana ekran görüntülendiğinde (🏠 ekranın sol üst köşesinde görüntülenir)

No	Ad	İşlev	Düğme Kullanılabilir Olduğunda	Düğme Kullanılabilir Olmadığında
3	 ISV sunucusunu değiştir düğmesi	Tarayıcıya birden fazla senkronize sistem kaydedildiğinde sistemleri değiştirir.	Tarayıcıya birden fazla senkronize sistem kaydedildiğinde	<input type="checkbox"/> Tarayıcıya senkronize sistem kaydedilmediğinde <input type="checkbox"/> Tarayıcıya yalnızca bir senkronize sistem kayıtlı olduğunda
4	LCD Ekran	Menüleri seçmek veya ayarları yapmak için ekrana dokununuz.	-	-
5	 Oturumu kapat düğmesi	<b>Kilit Ayarları, Erişim Denetimi</b> veya yapılandırılmış bir kimlik doğrulama sistemi ile bir tarayıcıda oturum açtıysanız oturumunuzu kapatır.	<b>Kilit Ayarları, Erişim Denetimi</b> veya kimlik doğrulama sistemi etkinleştirildiğinde ve tarayıcıda oturum açtığınızda (ekranın sağ üst köşesinde  görüntülenir) <a href="#">"Kontrol Panelinden Tarayıcıda Oturum Açma" sayfa 28</a>	Tarayıcıda oturum açmadığınızda
6	 Durdur düğmesi	Mevcut işlemi durdurur.	Tarama gibi bir işlem gerçekleştirirken	Bir işlem gerçekleştirilmediğinde
7	 Geri düğmesi	Önceki ekrana döner.	Ana ekran dışında bir ekran görüntülendiğinde	Ana ekran görüntülendiğinde (  ekranın sol üst köşesinde görüntülenir)

## Temel Ekran Yapısı

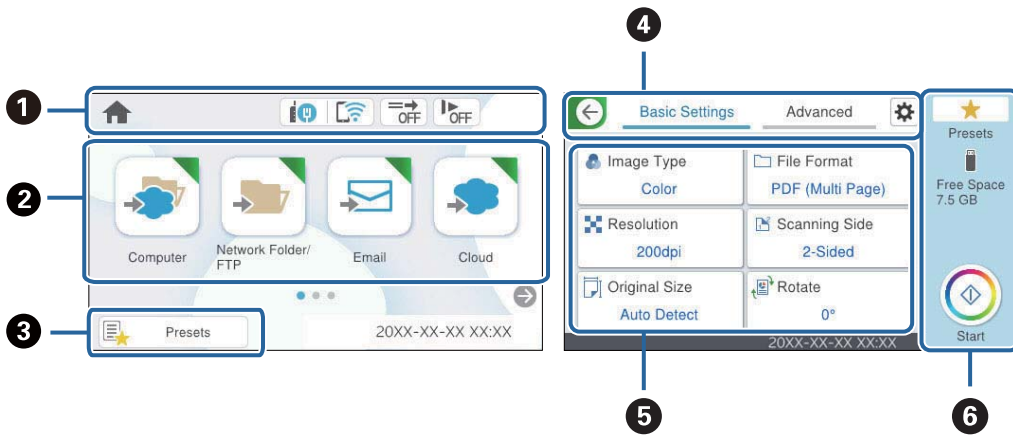



















1	Tarayıcının durumunu simgeler olarak gösterir. Geçerli ayarları kontrol etmek için veya her ayar menüsüne erişmek için simgeyi seçin.
---	---

2	Menüleri görüntüler. Menü simgeleri ekleyebilir ve ekran sırasını değiştirebilirsiniz.
3	Ön ayar listesini görüntüler. Ön ayarlarınızı yükleyebilir ve yeni ön ayarları kaydedebilirsiniz.
4	Sekmeleri değiştirin.
5	Ayar öğelerinin listesini görüntüler. Ayarları yapmak veya değiştirmek için her bir öğeyi seçin. Gri öğeler kullanılamaz.
6	Geçerli ayarları kullanarak taramayı başlatır.

## LCD Ekranda Görüntülenen Simgeler

Aşağıdaki simgeler tarayıcının durumuna bağlı olarak görüntülenir.

	Bu simge giriş ekranında olduğunuzu gösterir.
	Ağ bağlantı durumunu görüntüler. Geçerli ayarları kontrol etmek ve değiştirmek için simgeyi seçin. Bu, aşağıdaki menünün kısayoldur. <b>Ayarlar &gt; Ağ Ayarları &gt; Wi-Fi Ayarı</b>
	Tarayıcı kablolu (Ethernet) ağa bağlı değil veya ayarı kaldırılmış.
	Tarayıcı bir kablolu (Ethernet) ağa bağlı.
	Tarayıcı bir kablosuz (Wi-Fi) ağa bağlı değil.
	Tarayıcı SSID arıyor, IP adresi ayarlanmamış veya kablosuz (Wi-Fi) ağda sorun var.
	Tarayıcı bir kablosuz (Wi-Fi) ağa bağlı. Çubuk sayısı, bağlantının sinyal gücünü belirtir. Ne kadar fazla çubuk varsa bağlantı o kadar güçlüdür.
	Tarayıcı Wi-Fi Direct (Basit Erişim Noktası) modunda bir kablosuz (Wi-Fi) ağa bağlı değil.
	Tarayıcı Wi-Fi Direct (Basit Erişim Noktası) modunda bir kablosuz (Wi-Fi) ağa bağlı.
	Bu simge <b>DFDS İşlevi</b> (Çift Besleme Algılama Atlama İşlevi) özelliğinin etkinleştirilip etkinleştirilmediğini gösterir. Etkinleştirildiğinde, simge  olarak değişir. Bu özellik çift besleme algılamasını bir kez atlar ve taramaya devam eder. Bunu, örneğin plastik kartlar veya zarflar gibi çift beslemeler olarak algılanan orijinaleri taramak için etkinleştirin.
	Bu simge <b>Yavaş</b> özelliğinin etkinleştirilip etkinleştirilmediğini gösterir. Etkinleştirildiğinde, simge  olarak değişir. Bu özellik tarama hızını yavaşlatır. İnce kağıt gibi sıkışmaya yatkın orijinaleri taramak için bunu etkinleştirin.
	Kullanıcı kısıtlama özelliğinin etkinleştirildiğini belirtir. Tarayıcıda oturum açmak için bu simgeyi seçin. Şifreyi girmeniz gerekir. Şifre için tarayıcı yöneticinizle iletişime geçin.  görüntülendiğinde, erişim izni olan bir kullanıcı oturum açar. Oturumu kapatmak için simgeyi seçin.

	Önceki ekrana döner.
	Tarama ayarlarının fabrika varsayılanından veya <b>Kullanıcı Ayarları</b> içinde ayarlanan varsayılandan değiştirildiğini gösterir.
	Ek bilgi olduğunu gösterir. Mesajı görüntülemek için simgeyi seçin.
	Öğelerle ilgili bir sorun olduğunu gösterir. Sorunu nasıl çözeceğinizi kontrol etmek için simgeyi seçin. <input type="checkbox"/> <b>Silindir Değişimi:</b> tarama sayısı makaraların yaşam döngüsünü aşıyor. Silindirleri değiştirin. <input type="checkbox"/> <b>Cam Temizleme:</b> Tarayıcı içinde cam yüzeyde kir algılandı. Tarayıcının içini temizleyin. <input type="checkbox"/> <b>Düzenli Temizlik:</b> tarayıcının içini temizleme zamanı.

### Kontrol Panelinden Tarayıcıda Oturum Açma

**Kilit Ayarları** veya **Erişim Denetimi** etkinleştirildiğinde, kontrol panelinde  görüntülenir ve işlevler kısıtlanır.

Bu durumda kullanıcılar tarayıcı ayarlarını değiştiremez ve yalnızca bazı işlevler kullanılabilir. Tarayıcıyı kullanmak için oturum açmanız gerekir.

1. Ekranın sağ üstündeki  ögesine dokununuz.
2. **Kilit Seç** ekranı görüntülendiğinde oturum açacak kullanıcıyı seçin.
3. Oturum açmak için şifreyi girin.

**Not:**



*Kullanıcı ve şifre bilgileri için yöneticinizle iletişime geçin.*

Giriş yapma tamamlandı mesajı görüntülenir ve ardından kontrol panelindeki Ana ekran görüntülenir.

Oturumu kapatmak için ekranın sağ üst kısmındaki  simgesine dokununuz veya  düğmesine basın.

### Dokunmatik Ekran İşlemleri

Dokunmatik ekran aşağıdaki işlemlerle uyumludur.

Dokunma		Öğelere veya simgelere basın veya seçin.
Hızlı kaydırma		Ekranı hızla kaydırın.

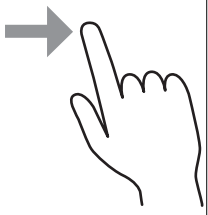
Kaydırma		Öğeleri tutun ve taşıyın.
----------	---	---------------------------

## Karakterler Girme

Bir irtibat kaydettiğinizde, ağ ayarlarını yaptığınızda vb. ekrandaki klavyeyi kullanarak karakter ve sembolleri girebilirsiniz.

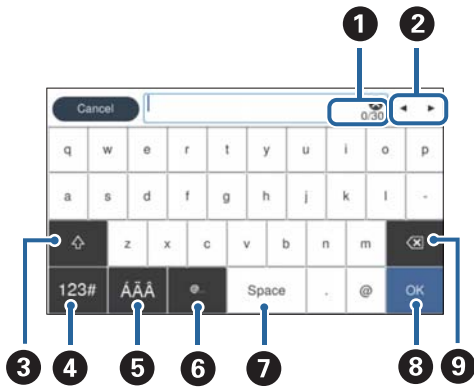

### Not:

Kullanılabilir simgeler ayar öğesine göre değişir.

1	Karakter sayısını görüntüler.
2	İmleci giriş konumuna taşır.
3	Büyük küçük harf arasında veya sayı ve semboller arasında geçiş yapar.
4	Karakter türünü değiştirir. <b>123#</b> : Sayı ve semboller girebilirsiniz. <b>ABC</b> : Harfler girebilirsiniz.
5	Karakter türünü değiştirir. Alfasayısal karakterler ve çift nokta ve virgü işareti gibi özel karakterler girebilirsiniz.
6	Sık kullanılan e-posta etki alanı adreslerini veya URL'leri öğeyi seçerek girer.
7	Bir boşluk girer.
8	Girilen karakterleri sabitler.
9	Girilen karakterleri siler.

## Animasyonları Görüntüleme

Kontrol panelinde kılavuz animasyonlarını görüntüleyerek çeşitli orijinal türlerini yükleyebilirsiniz.

- ❑ Kontrol panelinin ana ekranında **Yardım** ögesini seçin: Yardım ekranını görüntüler. **Nasıl** ögesini seçin ve görüntülemek istediğiniz öğeleri seçin.
- ❑ Çalıştırma ekranının en altındaki **Nasıl** ögesini seçin: İçeriğe duyarlı animasyonu görüntüler. Animasyonun tarayıcı modeline bağlı olduğunu unutmayın.

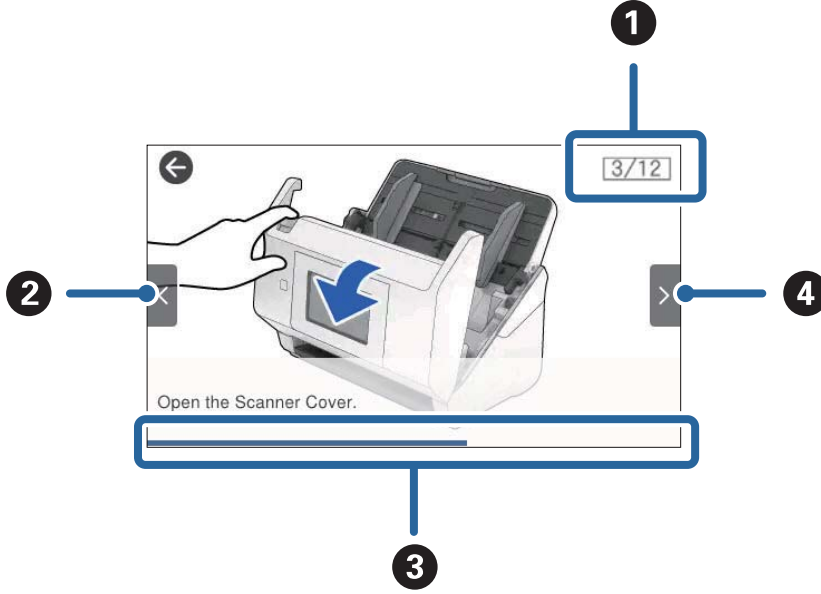

❶	Toplam adım sayısını ve geçerli adım numarasını görüntüler. Örnekte adım 3/12 gösterilmektedir.
❷	Önceki adıma dön.
❸	Geçerli adımdan ilerlemenizi gösterir. İlerleme çubuğu sona eriştiğinde animasyon tekrarlanır.
❹	Sonraki adıma gider.

## USB Sürücüsü Takma ve Çıkarma

**Not:**

Harici arayüz USB bağlantı noktasına bir kimlik doğrulama cihazı bağlarsanız, taranan görüntüyü kaydetmek üzere bir USB sürücüsü bağlamak için bağlantı noktasını kullanamazsınız.

## USB Sürücü Takma

Harici arayüz USB bağlantı noktasına bir USB sürücü takın.

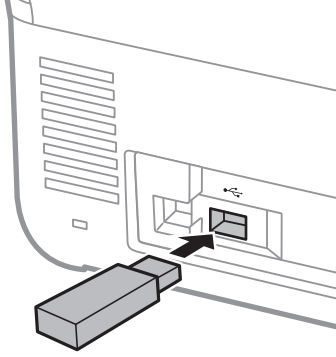

## USB Sürücüsünü Çıkarma

Bir USB sürücüsünü çıkarın.

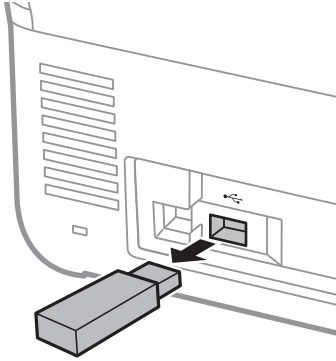

### Önemli:

- Tarayıcıya veri aktarırken USB sürücü aygıtını çıkarırsanız, USB sürücüsündeki veriler kaybolabilir.
- Veri aktarımı sırasında, denetim masasında bir mesaj görüntülenir.

Ayrıca, gerekirse harici depolama cihazındaki verileri başka bir ortama yedekleyin.

Veriler aşağıdaki durumlarda kaybolabilir veya bozulabilir:

- Statik elektrik veya elektriksel parazitten etkilendiğinde
- Yanlış kullanıldığında
- Bozulduğunda ya da onarıldığında
- Doğal afet nedeniyle zarar gördüğünde

## Uygulamalar Hakkında Bilgiler

Bu bölümde tarayıcınızda kullanabileceğiniz uygulama ürünleri açıklanmaktadır. En son uygulama Epson Web sitesinden yüklenebilir.

### Belge Tarama Uygulaması (Document Capture Pro / Document Capture)

Document Capture Pro<sup>\*</sup>, belgeler gibi orijinaleri etkin bir şekilde taramanıza izin veren bir uygulamadır.

Tara — Kaydet — Gönder gibi bir dizi işlemi “iş” olarak kaydedebilirsiniz. Bir iş olarak önceden bir dizi işlemi kaydederek tüm işlemleri işi seçerek gerçekleştirebilirsiniz. Bir işi tarayıcının denetim masasına atayarak bir işi denetim masasından başlatabilirsiniz (Düğme Ataması).

Uygulamayı kullanma hakkında ayrıntılar için Document Capture Pro yardımı (Windows) veya Document Capture (Mac OS) ögesine bakın.

\* Bu ad, Windows içindir. Mac OS için ad Document Capture şeklindedir.

#### Windows Üzerinde Başlatma

##### Windows 11

Başlat düğmesine tıklayın ve ardından **Tüm uygulamalar > Epson Software > Document Capture Pro** ögesini seçin.

##### Windows 10

Başlat düğmesine tıklayın ve ardından **Epson Software > Document Capture Pro** ögesini seçin.

##### Windows 8.1/Windows 8

Arama düğmesine uygulama adını girin ve ardından görüntülenen simgeyi seçin.

##### Windows 7

Başlat düğmesine tıklayın ve ardından **Tüm Programlar > Epson Software > Document Capture Pro** ögesini seçin.

#### Mac OS Üzerinde Başlatma

**Git > Uygulamalar > Epson Software > Document Capture** ögesini seçin.

### Tarayıcıyı Kontrol Etme Uygulaması (Epson Scan 2)

Epson Scan 2 tarayıcıyı kontrol etmenizi sağlayan bir tarayıcı sürücüsüdür. Taranan görüntünün boyutu, çözünürlüğü, parlaklığı, kontrastı ve kalitesini ayarlayabilirsiniz. Bu uygulamayı TWAIN uyumlu bir tarama uygulamasından da başlatabilirsiniz.

Uygulamayı kullanmayla ilgili ayrıntılar için Epson Scan 2 yardımına bakın.

#### Windows Üzerinde Başlatma

##### **Not:**

Windows Server işletim sistemleri için **Masaüstü Deneyimi** özelliğinin yüklü olduğundan emin olun.



Windows 11/Windows Server 2022

Başlat düğmesine tıklayın ve ardından **Tüm uygulamalar > EPSON > Epson Scan 2** ögesini seçin.

Windows 10/Windows Server 2016/Windows Server 2019

Başlat düğmesine tıklayın ve ardından **EPSON > Epson Scan 2** ögesini seçin.

Windows 8.1/Windows 8/Windows Server 2012 R2/Windows Server 2012

Arama düğmesine uygulama adını girin ve ardından görüntülenen simgeyi seçin.

Windows 7/Windows Server 2008 R2/Windows Server 2008

Başlat düğmesine tıklayın ve ardından **Tüm Programlar veya Programlar > EPSON > Epson Scan 2 > Epson Scan 2** ögesini seçin.

### Mac OS Üzerinde Başlatma

**Git > Uygulama > Epson Software > Epson Scan 2** ögesini seçin.

## Akıllı Cihazlardan Tarama Uygulaması (Epson Smart Panel)

Epson Smart Panel, akıllı telefonlar ve tablet cihazları gibi akıllı cihazları kullanarak belgeleri taramanızı sağlayan bir uygulamadır. Taranan verileri akıllı cihazlara veya bulut servislerine kaydedebilirsiniz ve e-posta ile gönderebilirsiniz.

Kablosuz yönlendiriciniz olmasa bile, Wi-Fi etkin akıllı cihazları Wi-Fi Direct kullanarak tarayıcıya otomatik olarak bağlayabilirsiniz.

Epson Smart Panel'i App Store veya Google Play'den indirip yükleyebilirsiniz.

## Yazılım ve Bellenimi Güncelleme İçin Uygulama (EPSON Software Updater)

EPSON Software Updater, yeni yazılımı yükleyen ve İnternet üzerinden bellenimi ve kılavuzları güncelleyen bir uygulamadır. Güncelleme bilgilerini düzenli olarak kontrol etmek istiyorsanız EPSON Software Updater otomatik güncelleme ayarları içinde güncellemeleri kontrol etmek için aralığı ayarlayabilirsiniz.

**Not:**

*Windows Server işletim sistemleri desteklenmez.*

### Windows Üzerinde Başlatma

Windows 11

Başlat düğmesini tıklatın ve sonra **All apps > Epson Software > EPSON Software Updater** ögesini seçin.

Windows 10

Başlat düğmesini tıklatın ve ardından **Epson Software > EPSON Software Updater** ögesini seçin.

Windows 8.1/Windows 8

Arama kutusuna uygulama adını girin ve ardından görüntülenen simgeyi seçin.

Windows 7

Başlangıç düğmesine tıklayın ve ardından, **Tüm Programlar > Epson Software > EPSON Software Updater** ögesini seçin.

## Mac OS Üzerinde Başlatma

Git > Uygulamalar > Epson Software > EPSON Software Updater öğesini seçin.

## Tarayıcı İşlemlerini Yapılandırma İçin Uygulama (Web Config)

Web Config, Microsoft Edge ve Safari gibi web tarayıcılarında, bir bilgisayarda veya bir akıllı cihazda çalışan bir uygulamadır. Tarayıcı durumunu onaylayabilir ya da ağ hizmetini ve tarayıcı ayarlarını değiştirebilirsiniz. Web Config'i kullanmak için tarayıcı ve bilgisayarı ya da cihazı aynı ağa bağlayın.

Aşağıdaki tarayıcılar desteklenmektedir. En son sürümü kullanın.

Microsoft Edge, Windows Internet Explorer, Firefox, Chrome, Safari

### Not:

*Bu cihazı kullanırken yönetici parolasını girmeniz istenebilir. Yönetici parolasıyla ilgili ayrıntılar için aşağıya bakın.*

[“Yönetici Parolasıyla İlgili Notlar” sayfa 13](#)

### İlgili Bilgi

➔ [“Web Config’e Erişilemiyor” sayfa 181](#)

## Bir Web Tarayıcısında Web Config Nasıl Çalıştırılır

Tarayıcı, Web Config (ayarları yapabileceğiniz bir Web sayfası) adı verilen yerleşik bir yazılımla birlikte gelir. Web Config'e erişmek için tarayıcınıza ağa bağlı bir tarayıcının IP adresini girmeniz yeterlidir.

1. Tarayıcının IP adresini kontrol edin.

Tarayıcının denetim masasında **Ayarlar > Ağ Ayarları > Ağ Durumu** öğesini seçin. Ardından, tarayıcının IP adresini onaylamak için etkin bağlantı yöntemini (**Kablolu LAN/Wi-Fi Durumu** veya **Wi-Fi Direct Durumu**) seçin.

Örnek IP adresi: 192.168.100.201

2. Bir bilgisayardan veya akıllı cihazdan bir tarayıcı başlatın ve ardından, adres çubuğuna tarayıcının IP adresini girin.

Biçim: http://tarayıcının IP adresi/

Örnek: http://192.168.100.201/

Tarayıcınızda bir uyarı ekranı görüntülenirse, uyarıyı güvenle yok sayabilir ve Web sayfasını görüntüleyebilirsiniz (Web Config). Tarayıcı HTTPS'ye erişirken otomatik olarak imzalanan sertifika kullandığından, Web Config'i başlattığınızda tarayıcıda bir uyarı görüntülenir; bu, bir sorun olduğunu göstermez ve güvenle yoksayılabilir. Tarayıcınıza bağlı olarak, Web sayfasını görüntülemek için **Gelişmiş Ayarlar**'a tıklamanız gerekebilir.

Örnek: Microsoft Edge için

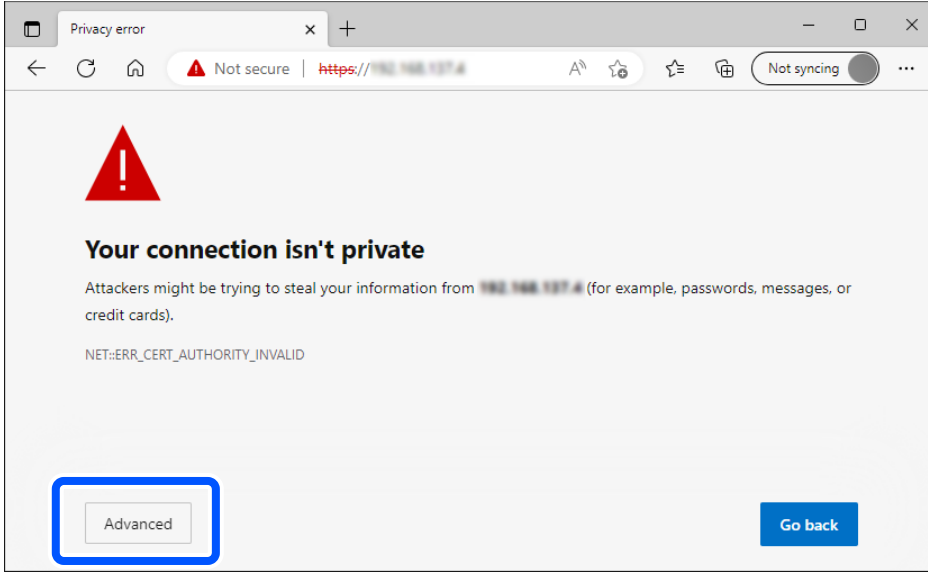

**Not:**

Bir uyarı ekranı görüntülenmiyorsa, sonraki adıma gidin.

IPv6 adresleri için aşağıdaki biçimi kullanın.

Biçim: `http://[tarayıcının IP adresi]/`

Örnek: `http://[2001:db8::1000:1]/`

3. Tarayıcı ayarlarını değiştirmek için Web Config yöneticisi olarak oturum açmanız gerekir.

Ekranın sağ üstündeki **oturumu aç** ögesine tıklayın. **Kullanıcı Adı** ve **Mevcut parola** ögesini girin ve ardından, **Tamam** ögesine tıklayın.

Aşağıda, Web Config yönetici bilgileri için başlangıç değerleri sağlanmaktadır.

·Kullanıcı adı: yok (boş)

·Parola: ürüne yapıştırılmış etikete bağlıdır.

Arkaya "PASSWORD" etiketi yapıştırılmışsa, etikette gösterilen 8 haneli sayıyı girin. Yapıştırılmış "PASSWORD" etiketi yoksa, başlangıç yönetici parolası için ürünün arkasına yapıştırılmış etiketteki seri numarasını girin.

**Not:**

Ekranın sağ üstünde **oturumu kapat** görüntüleniyorsa, zaten yönetici olarak oturum açmışsınız demektir.

Yaklaşık 20 dakikalık hareketsizlikten sonra otomatik olarak oturumunuz kapatılacaktır.

## Ağdaki Cihazı Ayarlama Uygulaması (EpsonNet Config)

EpsonNet Config, ağ arayüzü adreslerini ve protokollerini ayarlamanızı sağlayan bir uygulamadır. Daha fazla ayrıntı için EpsonNet Config için çalıştırma kılavuzuna veya uygulamanın yardımına bakın.

### Windows Üzerinde Başlatma

Windows 11/Windows Server 2022

Başlat düğmesine tıklayın ve ardından **Tüm uygulamalar > EpsonNet > EpsonNet Config** ögesini seçin.

- Windows 10/Windows Server 2019/Windows Server 2016  
Başlat düğmesine tıklayın ve ardından **EpsonNet > EpsonNet Config** ögesini seçin.
- Windows 8.1/Windows 8/Windows Server 2012 R2/Windows Server 2012  
Arama düğmesine uygulama adını girin ve ardından görüntülenen simgeyi seçin.
- Windows 7/Windows Vista/Windows Server 2008 R2/Windows Server 2008/Windows Server 2003 R2/Windows Server 2003  
Başlat düğmesine tıklayın ve **Tüm Programlar** veya **Programlar > EpsonNet > EpsonNet Config SE > EpsonNet Config** ögesini seçin.

### **Mac OS Üzerinde Başlatma**

**Git > Uygulamalar > Epson Software > EpsonNet > EpsonNet Config SE > EpsonNet Config.**

## **Ağda Aygıtları Yönetmek İçin Yazılım (Epson Device Admin)**

Epson Device Admin, ağdaki aygıtı yöneten çok işlevli bir uygulama yazılımıdır.

Aşağıdaki işlevler kullanılabilir.

- Segment üzerinden en fazla 2000 yazıcı veya tarayıcı izleyin veya yönetin
- Sarf malzemeleri veya ürün durumu gibi ayrıntılı bir rapor yapın
- Ürün bellenimini güncelleyin
- Aygıtı ağa tanıtır
- Birleşik ayarları birden fazla aygıtı uygulayın.

Epson Device Admin ögesini Epson destek web sitesinden indirebilirsiniz. Daha fazla bilgi için Epson Device Admin dokümantasyonuna veya yardıma bakın.

## **Sürücü Paketleri Oluşturma Uygulaması (EpsonNet SetupManager)**

EpsonNet SetupManager tarayıcı sürücüsünü yükleme vb. gibi basit tarayıcı yüklemesi için paket oluşturma yazılımıdır. Bu yazılım sayesinde yönetici benzersiz yazılım paketleri oluşturabilir ve gruplar arasında dağıtabilir.

Daha fazla bilgi için bölgeniz için olan Epson web sitesini ziyaret edin.

<http://www.epson.com>

## **Kimliği Doğrulanmış Tarama için Sunucu kullanan yazılım (Epson Print Admin)**

Bu seçenek, kimlik doğrulama için bir sunucu kullanarak bir kimlik doğrulama sistemi oluşturmanıza olanak tanır. Tarayıcıya bir kimlik kartıyla dokunmak gibi çeşitli kimlik doğrulama yöntemleri mevcuttur.

Güvenli bir tarama ortamı elde etmek amacıyla, kazara yapılan işlemleri önlemek amacıyla her kullanıcı için tarama işlevi ve hedef ayarları panelde görüntülenir ve kullanım günlüğü yönetimi işlevi kullanılır.

Daha fazla bilgi için bayinize başvurun.

### Tarama İşlevselliğini Genişletme Seçeneği (EPA Advanced Workflows)

EPA Advanced Workflows seçeneğini kullanarak tarama ayarlarınızı ekleyebilirsiniz.

- Tarama ayarı öğelerini genişletme
- Tarama sonuçlarını sıralama
- Tarama hedeflerini genişletme
- Tarama sırasında bilgi çıktısı alma

### Kimliği Doğrulanmış Tarama için Sunucu kullanmayan yazılım (Epson Print Admin Serverless)

Bu seçenek, tarayıcıya yerleşik kimlik doğrulama işlevini bir sunucuya ihtiyaç duymadan kullanmanıza olanak tanır. Tarayıcıya bir kimlik kartıyla dokunmak gibi çeşitli kimlik doğrulama yöntemleri mevcuttur.

Güvenli bir tarama ortamı elde etmek amacıyla, kazara yapılan işlemleri önlemek amacıyla her kullanıcı için tarama işlevi ve hedef ayarları panelde görüntülenir.

Daha fazla bilgi için bayinize başvurun.

## İsteğe Bağlı Aygıtlar ve Sarf Malzemeleri Bilgisi

### Taşıyıcı Kağıt Kodları

Taşıyıcı Kağıt kullanma, kolayca çizilebilen düzensiz şekilli orijinaleri ve fotoğrafları taramanızı sağlar. Yarıya katlayarak taşıyıcı sayfasıyla A4 boyutundan büyük orijinaleri tarayabilirsiniz.

Parça adı	Kodlar*1	Değiştirme döngüsü
Taşıyıcı Kağıt	B12B819051	3.000*2

\*1 Yalnızca kodlu taşıyıcı sayfasını kullanabilirsiniz.

\*2 Bu numara, değiştirme döngüsü için bir kılavuzdur. Çizilmiş bir Taşıyıcı Kağıt kullanmayın.

#### Not:

Bilgisayardan veya **Bilgisayar** özelliğini kullanarak tarayıcının kontrol panelinden tarama yaparken, yalnızca Taşıyıcı Kağıt öğesini kullanabilirsiniz.

Aşağıdaki özellikleri kullanarak tarayıcının kontrol panelinden tarama yaparken, bir Taşıyıcı Kağıt kullanamazsınız:

- Ağ Klasörü/FTP
- E-posta
- Bulut
- USB Sürücü
- WSD
- E-postama Tara (Epson Print Admin/Epson Print Admin Serverless kullanırken)
- Klasörüme Tara (Epson Print Admin/Epson Print Admin Serverless kullanırken)
- Ön ayarlı tarama (Epson Print Admin kullanırken)

### İlgili Bilgi

- ➔ “Taranmakta Olan Orijinaller İçin Genel Özellikler” sayfa 41
- ➔ “Büyük Boyutta Orijinalleri Yerleştirme” sayfa 62
- ➔ “Düzensiz Şekilli Orijinalleri Yerleştirme” sayfa 65
- ➔ “Fotoğrafları Yerleştirme” sayfa 68

## Makara Takma Kiti Kodları

Tarama sayısı servis sayısını aştığında parçalar (alma silindiri ve ayırma silindiri) değiştirilmelidir. Kontrol panelinde veya Epson Scan 2 Utility içinde en son tarama sayısını kontrol edebilirsiniz.

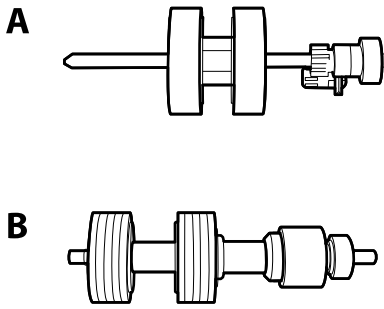

A: alma silindiri, B: ayırma silindiri

Parça adı	Kodlar	Yaşam döngüsü
Makara Takma Kiti 2	B12B819711 B12B819721 (yalnızca Hindistan)	200,000*

\* Epson test orijinal kağıtları kullanılarak art arda taramayla bu sayıya erişilir ve değiştirme döngüsünün bir kılavuzudur. Değiştirme döngüsü, birçok kağıt tozu üreten kağıt veya kaba yüzeye sahip kağıt gibi farklı kağıt türlerine bağlı olarak değişebilir, bu durum yaşam döngüsünü kısaltabilir.

### İlgili Bilgi

- ➔ “Makara Takma Kitini Değiştirme” sayfa 168
- ➔ “Silindirler Değiştirildikten Sonra Tarama Sayısının Sıfırlanması” sayfa 173

## Paper Alignment Plate Kodları

Çıkarılan orijinalleri hizasını düzeltmeye yardımcı olur. Karışık olarak farklı boyutlardaki orijinalleri tararken faydalı bir parçadır.

**Not:**

Biri DS-900WN ile birlikte verilir.

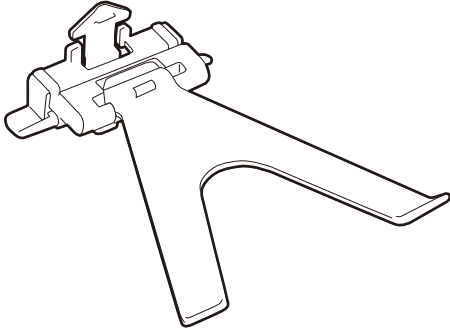

Parça Adı	Kodlar
Kağıt hizalama plakası	B12B819691 B12B819701 (yalnızca Hindistan)

**Not:**

Paper Alignment Plate aşağıdaki durumlarda kaldırın.

- İnce kağıdı tararken: Kağıt düzgün şekilde çıkarılamıyor.
- Çıkış tepsisini kapatırken: Çıkış tepsi saklanamaz ve Paper Alignment Plate hasar görebilir.

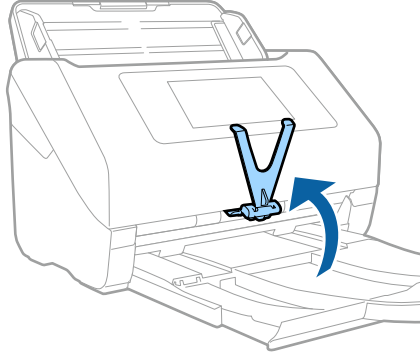

## Kit Kodlarını Temizleme

Tarayıcının içini temizlerken bunu kullanın. Bu kit temizleme sıvısı ve temizleme bezinden oluşur.

Parça adı	Kodlar
Temizleme Kiti	B12B819291

### İlgili Bilgi

➔ “Tarayıcının İçini Temizleme” sayfa 163

# Orijinallerin Özellikleri ve Yerleřtirme

Taranabilen Orijinallerin Özellikleri . . . . .	41
Orijinal Belgelerin Yerleřtirilmesi . . . . .	47



## Taranabilen Orjinallerin Özellikleri

Bu bölümde, ADF'ye yüklenebilen orjinallerin özellikleri ve koşulları açıklanmaktadır.

### Taranmakta Olan Orjinaller İçin Genel Özellikler

Orjinal Türü	Kalınlık	Boyut
Düz kağıt	27 ila 413 g/m <sup>2</sup>	Maksimum: 215,9×6.096,0 mm (8,5×240,0 inç)
İnce kağıt	A8 boyutta veya daha küçük: 127 ila 413 g/m <sup>2</sup>	Minimum: 50,8×50,8 mm (2,0×2,0 inç)
Geri dönüştürülmüş kağıt		
Kartpostal	Plastik kartlar: 1,24 mm (0,05 inç) veya daha küçük (kabartma dahil)	Yüklenbilir boyut orjinallerin türüne, tarama çözünürlüğüne ve tarama yöntemine göre değişir.
Kartvizit	Lamine Kartlar: 0,8 mm (0,03 inç) veya daha küçük	
Zarflar		
ISO7810 ID-1 türüyle uyumlu plastik kartlar (kabartmalı veya kabartmasız)		
Lamine kartlar		
Termal kağıt		

#### Not:

- Tüm orjinaler ön kenarda düz olmalıdır.
- Orjinalerin ön kenardaki kıvrılmaların aşağıdaki aralık içinde korunduğundan emin olun.
  - ① 3 mm veya daha küçük olmalıdır.
  - ② 1 mm veya daha küçük olmalıdır, ② ise ③ değerine küçük eşit olmalıdır. ③ ögesi ② boyutuna eşit veya 10 katıyken, ② 1 mm'den fazla olabilir.

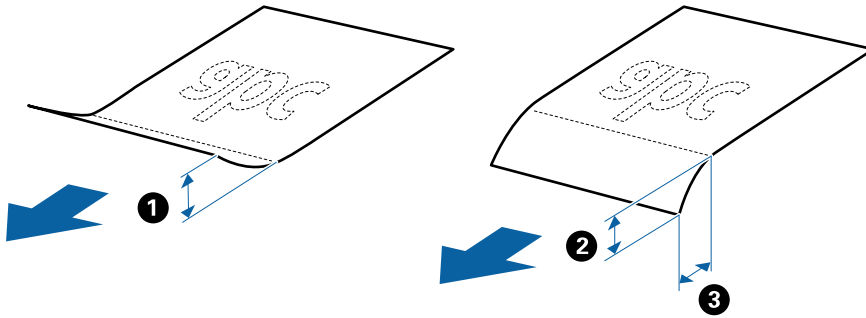

- Orjinal ADF içine yerleştirilebilen orjinallerin özelliklerini karşılarsa bile, ADF'den beslenemez veya kağıt özelliklerine veya kaliteye göre tarama kalitesi düşebilir.

### Standart Boyutta Orjinallerin Özellikleri

Tarayıcıya yükleyebileceğiniz standart boyutta orjinallerin listesidir.

Boyut	Ölçüm	Kalınlık	Kağıt Türü	Yükleme Kapasitesi*
Legal	215,9×355,6 mm (8,5×14 inç)	27 ila 413 g/m <sup>2</sup>	Düz kağıt İnce kağıt Geri dönüştürülmüş kağıt	Orijinal yığının kalınlığı: 12 mm'den (0,47 inç) az 80 g/m <sup>2</sup> : 80 sayfa 90 g/m <sup>2</sup> : 69 sayfa 104 g/m <sup>2</sup> : 59 sayfa 127 g/m <sup>2</sup> : 50 sayfa 157 g/m <sup>2</sup> : 40 sayfa 209 g/m <sup>2</sup> : 30 sayfa 256 g/m <sup>2</sup> : 24 sayfa 413 g/m <sup>2</sup> : 14 sayfa Yükleme kapasitesi kağıt türüne göre değişir.
Letter	215,9×279,4 mm (8,5×11 inç)			Orijinal yığının kalınlığı: 12 mm'den (0,47 inç) az 80 g/m <sup>2</sup> : 100 sayfa 90 g/m <sup>2</sup> : 86 sayfa 104 g/m <sup>2</sup> : 74 sayfa 127 g/m <sup>2</sup> : 62 sayfa 157 g/m <sup>2</sup> : 50 sayfa 209 g/m <sup>2</sup> : 38 sayfa 256 g/m <sup>2</sup> : 30 sayfa 413 g/m <sup>2</sup> : 18 sayfa Yükleme kapasitesi kağıt türüne göre değişir.
A4	210×297 mm (8,3×11,7 inç)			
B5	182×257 mm (7,2×10,1 inç)			
A5	148×210 mm (5,8×8,3 inç)			
B6	128×182 mm (5,0×7,2 inç)			
A6	105×148 mm (4,1×5,8 inç)			
A8	52×74 mm (2,1×2,9 inç)	127 ila 413 g/m <sup>2</sup>		
Kartvizit	55×89 mm (2,1×3,4 inç)	210 g/m <sup>2</sup>		Orijinal yığının kalınlığı: 12 mm'den (0,47 inç) az 30 sayfa

\* Orjinalleri tarama sırasında maksimum kapasiteye kadar yeniden doldurabilirsiniz.

## Uzun Kağıdın Özellikleri

Tarayıcıya yükleyebileceğiniz uzun kağıdın özelliğidir.

### Not:

- Uzun kağıt, 393,8 mm (15,5 inç) veya daha fazla uzunlukta orjinaller anlamına gelir.
- Uzun kağıt tararken tarama hızı azalır.

Boyut	Kalınlık	Kağıt Türü	Yükleme Kapasitesi
Maksimum genişlik: 215,9 mm (8,5 inç) Maksimum uzunluk: 6.096,0 mm (240,0 inç)*	50 ila 130 g/m <sup>2</sup>	Düz kağıt İnce kağıt Geri dönüştürülmüş kağıt	1 sayfa

### Uzun Kağıt için Maksimum Uzunluk

Aşağıda tarama çözünürlüğü ve tarama yöntemine göre maksimum uzunluk gösterilmiştir.

Tarama Yöntemi	Tarama Çözünürlüğü	Maksimum Uzunluk
<input type="checkbox"/> Bilgisayardan tarama	50 ila 200 dpi arası	6.096,0 mm (240,0 inç)
<input type="checkbox"/> Tarayıcının denetim masasından <b>Bilgisayar</b> özelliğini kullanarak tarama	201 ila 300 dpi arası	5.461,0 mm (215,0 inç)
	301 ila 600 dpi arası	1.346,0 mm (53,0 inç)
Tarayıcının denetim masasından aşağıdaki özellikleri kullanarak tarama: <input type="checkbox"/> <b>Ağ Klasörü/FTP</b> <input type="checkbox"/> <b>E-posta</b> <input type="checkbox"/> <b>Bulut</b> <input type="checkbox"/> <b>USB Sürücü</b> <input type="checkbox"/> <b>E-postama Tara*</b> <input type="checkbox"/> <b>Klasörüne Tara*</b>	200 dpi	914,4 mm (36,0 inç)
	300 dpi	
	600 dpi	Uzun kağıt desteklenmez
Tarayıcının denetim masasından <b>WSD</b> özelliğini kullanarak tarama	100 dpi 300 dpi	Uzun kağıt desteklenmez
Epson Smart Panel ile tarama	200 dpi 300 dpi 600 dpi	Uzun kağıt desteklenmez

\* Epson Print Admin/Epson Print Admin Serverless kullanırken

#### Not:

*Epson Smart Panel'i kullanarak uzun kağıdı tarayamazsınız.*

### Plastik Kartların Özellikleri

Tarayıcıya yükleyebileceğiniz plastik kartların özelliğidir.

Boyut	Kart Türü	Kalınlık	Yükleme Kapasitesi	Yükleme Yönü
ISO7810 ID-1 Türü 54,0×85,6 mm (2,1×3,3 inç)	Kabartmalı	1,24 mm (0,05 inç) veya daha az	1 kart	Yatay (Manzara)
	Kabartma olmadan	0,76 mm (0,03 inç) ila 1,1 mm (0,04 inç)*	5 kart	
		0,76 mm'den (0,03 inç) az	5 kart	

\* Bu kartları yalnızca çözünürlük 300 dpi veya altı ise ve **Yavaş** modu devre dışı bırakılırsa tarayabilirsiniz.

## Lamine Kartların Özellikleri

Tarayıcıya yükleyebileceğiniz lamine kartların özelliğidir.

Boyut	Kalınlık	Yükleme Kapasitesi
120,0×150,0 mm (4,7×5,9 inç) veya daha küçük	0,8 mm (0,03 inç) veya daha az	1 kart

### Not:

*Epson Smart Panel'i kullanarak lamine kartları tarayamazsınız.*

## Taşıyıcı Kağıt Kullanan Orijinaller İçin Özellikler

İsteğe bağlı Taşıyıcı Kağıt, orijinalleri tarayıcıdan aktarmak için tasarlanmış bir sayfadır. A4/Letter boyutundan daha büyük orijinalleri, hasar görmemesi gereken önemli belgeleri veya fotoğrafları, ince kağıdı, düzensiz şekilli orijinalleri vb. tarayabilirsiniz.

Aşağıdaki tabloda Taşıyıcı Kağıt kullanma koşulları sağlanmaktadır.

Tür	Boyut	Kalınlık	Taşıyıcı Kağıt Yükleme Kapasitesi
Doğrudan tarayıcıya yüklenemeyen orjinaller	A3* <sup>1</sup> A4 B4* <sup>1</sup> Letter Legal* <sup>1</sup> B5 A5 B6 A6 A8 Özel boyut: <input type="checkbox"/> Genişlik: en fazla 431,8 mm (17 inç)* <sup>2</sup> <input type="checkbox"/> Uzunluk: en fazla 297 mm (11,7 inç)* <sup>3</sup>	0,3 mm (0,012 inç) veya daha az  (Taşıyıcı Kağıt kalınlığı hariç)	10 sayfa

\*1 Ayarlamak için ikiye katlayın.

\*2 215,9 mm'den (8,5 inç) geniş orjinallerin yarıdan katlanması gerekir.

\*3 Yaklaşık 297 mm (11,7 inç) uzunluğunda bir orjinal tararken orjinalin ön kenarı Taşıyıcı Kağıt ciltleme bölümüne yerleştirilmelidir. Aksi halde, uygulamada **Otomatik Algıla** öznesini **Belge Boyutu** ayarı olarak seçtiğinizde tarayıcı Taşıyıcı Kağıt sonuna kadar taradıkça taranan görüntünün uzunluğu istenenden uzun olabilir.

**Not:**

Akıllı cihazlarda Epson Smart Panel'de Taşıyıcı Kağıt öznesini kullanarak orjinalleri tarayamazsınız.

**İlgili Bilgi**

➔ “Taşıyıcı Kağıt Kodları” sayfa 37

**Zarfların Özellikleri**

Tarayıcıya yükleyebileceğiniz zarfların özellikleridir.

Boyut	Ölçüm	Kalınlık	Yükleme Kapasitesi
C6	114×162 mm (4,49×6,38 inç) (standart boyut)	0,38 mm (0,015 inç) veya daha az	10 zarf
DL	110×220 mm (4,33×8,66 inç) (standart boyut)		

## Dikkat Gerektiren Orjinal Türleri

Aşağıdaki orjinal türleri başarıyla taranamayabilir.

- Antetli kağıt gibi eşit olmayan yüzeye sahip orjinaller.
- Kırışık veya kat çizgileri olan orjinaller
- Delikli orjinaller
- Etiket veya yapıştırıcı içeren orjinal
- Karbon içermeyen kağıt
- Kıvrık orjinaller
- Kaplı kağıt



### Önemli:

Karbon içermeyen kağıt silindirlere zarar verebilecek kimyasal maddeler içerir. Karbon içermeyen kağıt tarıyorsanız, toplama silindirini ve ayırma silindirini düzenli olarak temizleyin. Ayrıca, karbon içermeyen kağıt tarama, silindirlerin yaşam döngüsünü düz kağıt taramadan daha hızlı kısıltabilir.

### Not:

- Tarama sırasında besleme hızını azaltırsanız veya yüklemeyen önce kırışıklıkları düzeltirseniz kırışık orjinaller daha iyi taranabilir.
- Hassas orjinalleri veya kolayca kırışan orjinalleri taramak için Taşıyıcı Kağıt (ayrıca satılır) kullanın.
- Çift beslemeler olarak yanlış algılanan orjinalleri taramak için taramaya devam etmeden önce kontrol panelinde **DFDS İşlevi** (Çift Besleme Algılama Atlama İşlevi) öğesini **Açık** olarak ayarlayın veya Epson Scan 2 penceresindeki **Ana Ayarlar** sekmesindeki **Çift Beslemeyi Algıla** öğesini **Kapalı** olarak seçin.  
Document Capture Pro kullanırken pencereyi **Tarama Ayarları** ekranında **Ayrıntılı Ayarlar** düğmesine basarak açabilirsiniz.
- Etiketler veya yapışkanlar orjinallere yapışkan dışarı taşmayacak şekilde iyice yapıştırılmalıdır.
- Taramadan önce kıvrık orjinalleri düzleştirmeye çalışın.

### İlgili Bilgi

- ➔ [“Tarayıcı Temelleri” sayfa 21](#)
- ➔ [“Bakım” sayfa 162](#)

## Taranmaması Gereken Orjinal Türleri

Aşağıdaki orjinal türleri taranamamalıdır.

- Fotoğraflar
- Kitapçıklar
- Banka cüzdanları
- Pasaportlar
- Kağıt olmayan orjinal (şeffaf dosyalar, kumaş ve metal folyo gibi)
- Zimba veya ataş içeren orjinaller
- Yapışkan içeren orjinaller

- Yırtık orjinaller
- Çok kırışık veya kıvrık orjinaller
- OHP film gibi saydam orjinaller
- Arkasında karbon kağıt olan orjinaller
- Islak mürekkep içeren orjinaller
- Yapışkan notlar yapıştırılmış orjinaller

**Not:**

- Hasar görmesini veya bozulmasını istemediğiniz fotoğraf, değerli orijinal sanat eseri veya önemli belgeleri doğrudan tarayıcıya beslemeyin. Yanlış besleme orijinali kırıştırabilir veya hasar verebilir. Bu tür orjinalleri tararken, Taşıyıcı Kağıt (ayrıca satılır) kullandığınızdan emin olun.*
- Taşıyıcı Kağıt (ayrıca satılır) kullanıyorsanız Yırtılmış, kırışmış veya kıvrık orjinaller de taranabilir.*

**İlgili Bilgi**

- ➔ [“Fotoğraflar” sayfa 67](#)

---

## Orjinal Belgelerin Yerleştirilmesi

### Standart Boyutta Orijinaller

#### Standart Boyutta Orijinallerin Özellikleri

Tarayıcıya yükleyebileceğiniz standart boyutta orjinallerin listesidir.

Boyut	Ölçüm	Kalınlık	Kağıt Türü	Yükleme Kapasitesi*
Legal	215,9×355,6 mm (8,5×14 inç)	27 ila 413 g/m <sup>2</sup>	Düz kağıt İnce kağıt Geri dönüştürülmüş kağıt	Orijinal yığının kalınlığı: 12 mm'den (0,47 inç) az 80 g/m <sup>2</sup> : 80 sayfa 90 g/m <sup>2</sup> : 69 sayfa 104 g/m <sup>2</sup> : 59 sayfa 127 g/m <sup>2</sup> : 50 sayfa 157 g/m <sup>2</sup> : 40 sayfa 209 g/m <sup>2</sup> : 30 sayfa 256 g/m <sup>2</sup> : 24 sayfa 413 g/m <sup>2</sup> : 14 sayfa Yükleme kapasitesi kağıt türüne göre değişir.
Letter	215,9×279,4 mm (8,5×11 inç)			Orijinal yığının kalınlığı: 12 mm'den (0,47 inç) az 80 g/m <sup>2</sup> : 100 sayfa 90 g/m <sup>2</sup> : 86 sayfa 104 g/m <sup>2</sup> : 74 sayfa 127 g/m <sup>2</sup> : 62 sayfa 157 g/m <sup>2</sup> : 50 sayfa 209 g/m <sup>2</sup> : 38 sayfa 256 g/m <sup>2</sup> : 30 sayfa 413 g/m <sup>2</sup> : 18 sayfa Yükleme kapasitesi kağıt türüne göre değişir.
A4	210×297 mm (8,3×11,7 inç)			
B5	182×257 mm (7,2×10,1 inç)			
A5	148×210 mm (5,8×8,3 inç)			
B6	128×182 mm (5,0×7,2 inç)			
A6	105×148 mm (4,1×5,8 inç)			
A8	52×74 mm (2,1×2,9 inç)	127 ila 413 g/m <sup>2</sup>		
Kartvizit	55×89 mm (2,1×3,4 inç)	210 g/m <sup>2</sup>		Orijinal yığının kalınlığı: 12 mm'den (0,47 inç) az 30 sayfa

\* Orijinalleri tarama sırasında maksimum kapasiteye kadar yeniden doldurabilirsiniz.



## Standart Boyutta Orijinalleri Yerleştirme

1. Giriş tepsiyi uzantısını uzatın. Çıkış tepsisini kaydırarak çıkarın, çıkış tepsiyi uzantısını uzatın ve ardından, durdurucuyu kaydırın.

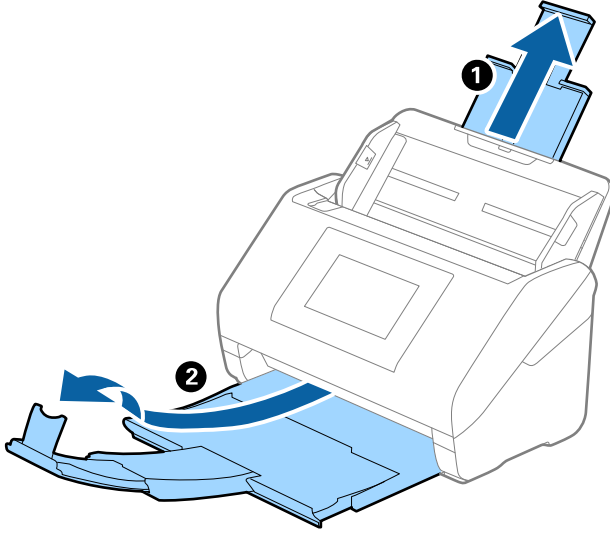

### Not:

- ❑ A4 boyutta veya daha büyük orjinaller için giriş tepsiyi uzantısını dışarı çekip uzattığımızdan emin olun.
- ❑ Orijinalin uzunluğundan biraz daha uzun olacak şekilde çıkış tepsiyi uzantılarını dışarı çekip uzattığımızdan emin olun ve çıkarılan orjinaller çıkış tepsisinde rahatça yığılabilecek şekilde durdurucuyu kaldırın. A4 boyutunda orjinalleri yüklerken çıkış tepsisini aşağıdaki resimde gösterildiği gibi uzatın.

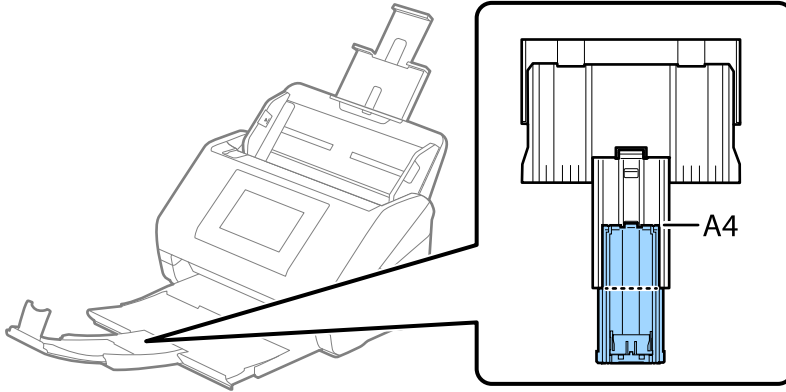

- ❑ Taranmakta olan orjinaller için durdurucu konumunu en iyi konuma kolayca ayarlayabileceğiniz şekilde durdurucu, çıkış tepsiyi uzantısında ileri ve geri hareket edebilir.
- ❑ Kalın orjinaller çıkış tepsisine vurup düşüyorsa, çıkış tepsisini kapatın ve çıkarılan orjinalleri yığılmamak için kullanmayın.
- ❑ Taranan görüntüler hala çıkarılan orjinallerin tarayıcının altındaki yüzeye vurmasından etkileniyorsa, tarayıcıyı çıkarılan orjinallerin serbestçe düşebileceği ve yakalayabileceğiniz bir masanın kenarına koymanızı öneririz.

2. Giriř tepeesindeki kenar kılavuzlarını tamamen dıřarı kaydırın.

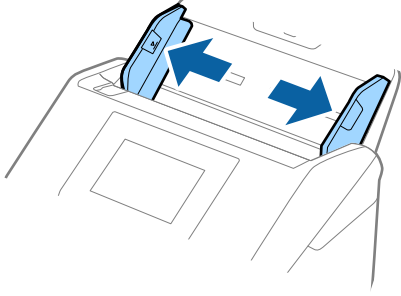

3. Orijinalleri havalandırın.  
Orijinallerin her iki ucunu tutun ve birkaç kez havalandırın.

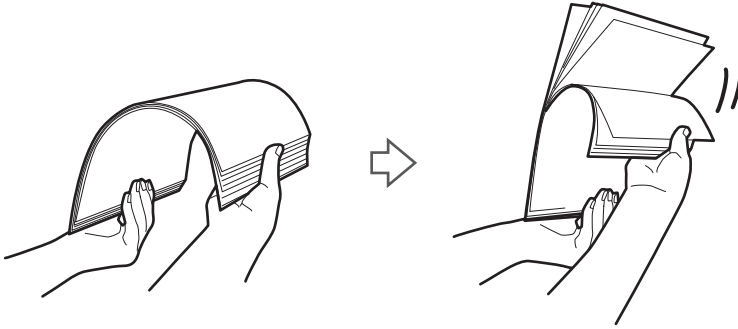

4. Orijinallerin kenarlarını yazdırılan yüzey ařađı bakacak řekilde hizalayın ve ön kenarı piramit řekline kaydırın.

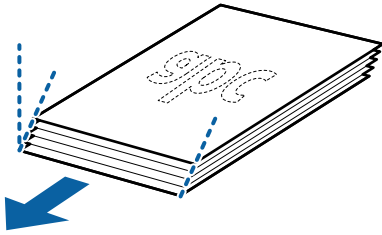

5. Orjinalleri üst kenar ADF'ye doğru ařađı bakacak řekilde giriř tepeğine yükleyin. Orjinalleri dirençle karřılařıncaya kadar ADF iine kaydırın.

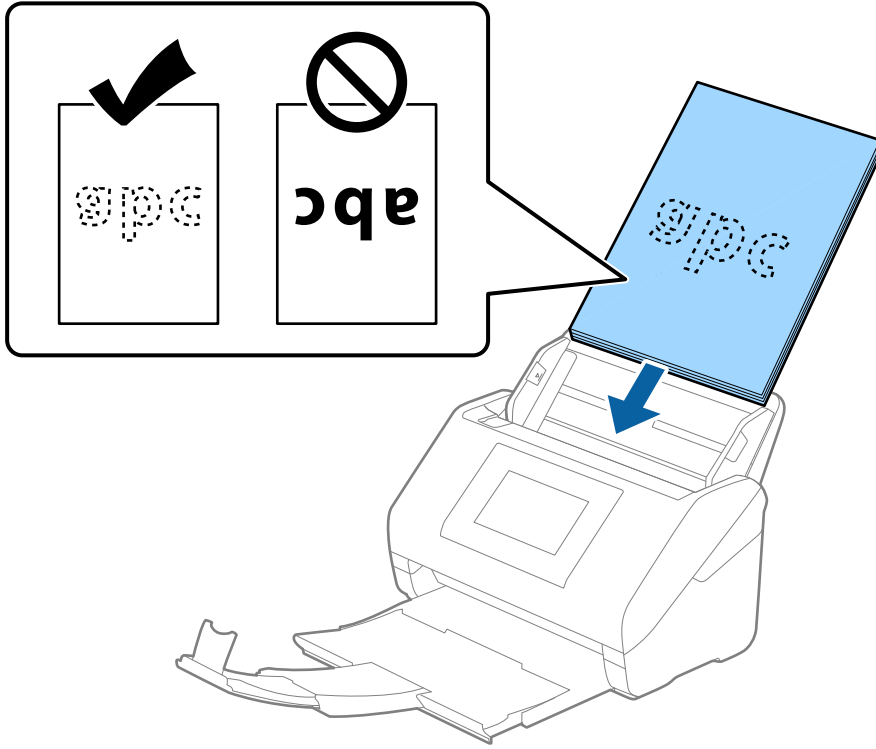

6. Kenar kılavuzlarını orjinaller ve kenar kılavuzları arasında hi boşluk olmayacak řekilde orjinallerin kenarlarına sıđacak řekilde kaydırın. Aksi halde, orjinaller eđri beslenebilir.

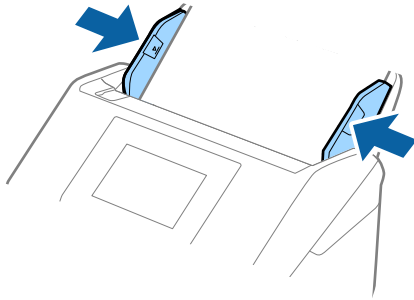

**Not:**

- ❑ Gevşek sayfalı kağıt gibi zımba delikleri olan orjinalleri tararken, orjinalleri delikler yana veya aşağı bakacak şekilde yükleyin. Orijinallerin ortasında 30 mm (1,2 inç) şerit içinde bir delik olmaması gerekir. Ancak, orjinallerin ön kenarından 30 mm (1,2 inç) içinde delikler olabilir. Zımba deliklerinin kenarlarının pürüzlü veya kıvrık olmadığından emin olun.

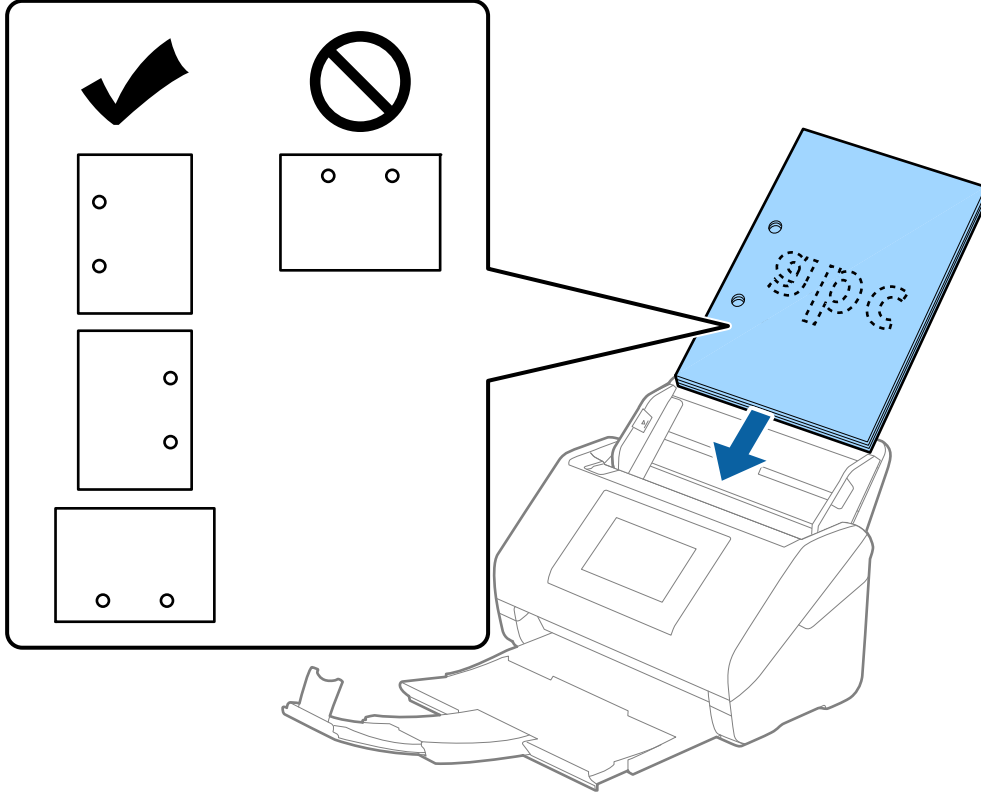

- ❑ Kağıt sıkışıklıklarına veya çift beslemelere neden olan kırışıklıkları olan ince kağıt tararken, durumu **Yavaş** ögesini etkinleştirerek iyileştirebilirsiniz. Bunun için kontrol panelinde **Ayarlar > Tarayıcı Ayarları > Yavaş** ögesini seçin ve besleme hızını yavaşlatmak için **Açık** olarak ayarlayın.

## Uzun Kağıt

### Uzun Kağıdın Özellikleri

Tarayıcıya yükleyebileceğiniz uzun kağıdın özelliğidir.

**Not:**

- ❑ Uzun kağıt, 393,8 mm (15,5 inç) veya daha fazla uzunlukta orjinaler anlamına gelir.
- ❑ Uzun kağıt tararken tarama hızı azalır.

Boyut	Kalınlık	Kağıt Türü	Yükleme Kapasitesi
Maksimum genişlik: 215,9 mm (8,5 inç) Maksimum uzunluk: 6.096,0 mm (240,0 inç)*	50 ila 130 g/m <sup>2</sup>	Düz kağıt İnce kağıt Geri dönüştürülmüş kağıt	1 sayfa

## Uzun Kağıt için Maksimum Uzunluk

Aşağıda tarama çözünürlüğü ve tarama yöntemine göre maksimum uzunluk gösterilmiştir.

Tarama Yöntemi	Tarama Çözünürlüğü	Maksimum Uzunluk
<input type="checkbox"/> Bilgisayardan tarama	50 ila 200 dpi arası	6.096,0 mm (240,0 inç)
<input type="checkbox"/> Tarayıcının denetim masasından <b>Bilgisayar</b> özelliğini kullanarak tarama	201 ila 300 dpi arası	5.461,0 mm (215,0 inç)
	301 ila 600 dpi arası	1.346,0 mm (53,0 inç)
Tarayıcının denetim masasından aşağıdaki özellikleri kullanarak tarama: <input type="checkbox"/> Ağ Klasörü/FTP <input type="checkbox"/> E-posta <input type="checkbox"/> Bulut <input type="checkbox"/> USB Sürücü <input type="checkbox"/> E-postama Tara* <input type="checkbox"/> Klasörüne Tara*	200 dpi	914,4 mm (36,0 inç)
	300 dpi	
	600 dpi	Uzun kağıt desteklenmez
Tarayıcının denetim masasından <b>WSD</b> özelliğini kullanarak tarama	100 dpi	Uzun kağıt desteklenmez
	300 dpi	
Epson Smart Panel ile tarama	200 dpi	Uzun kağıt desteklenmez
	300 dpi	
	600 dpi	

\* Epson Print Admin/Epson Print Admin Serverless kullanırken

### Not:

Epson Smart Panel'i kullanarak uzun kağıdı tarayamazsınız.

## Uzun Kağıt Yerleştirme

1. Çıkış tepsisini dışarı kaydırın.

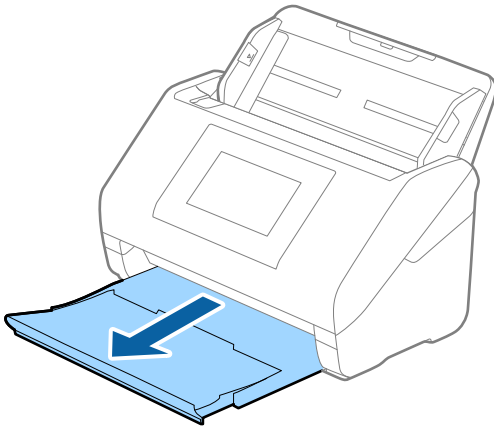

### Not:

Giriş tepsisini uzantısını ve çıkış tepsisini uzantılarını uzatmayın ve durdurucuyu kaldırmayın.

2. Giriş tepsisindeki kenar kılavuzlarını tamamen dışarı kaydırın.

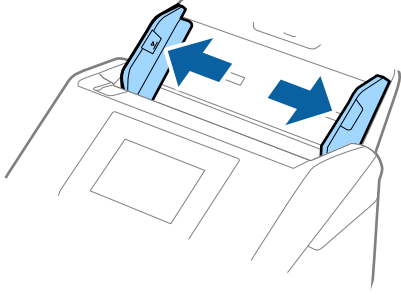

3. Orijinalleri üst kenar ADF'ye (aşağı) bakacak şekilde giriş tepsisine düz yükleyin. Orijinali dirençle karşılaşıana kadar ADF içine kaydırın.

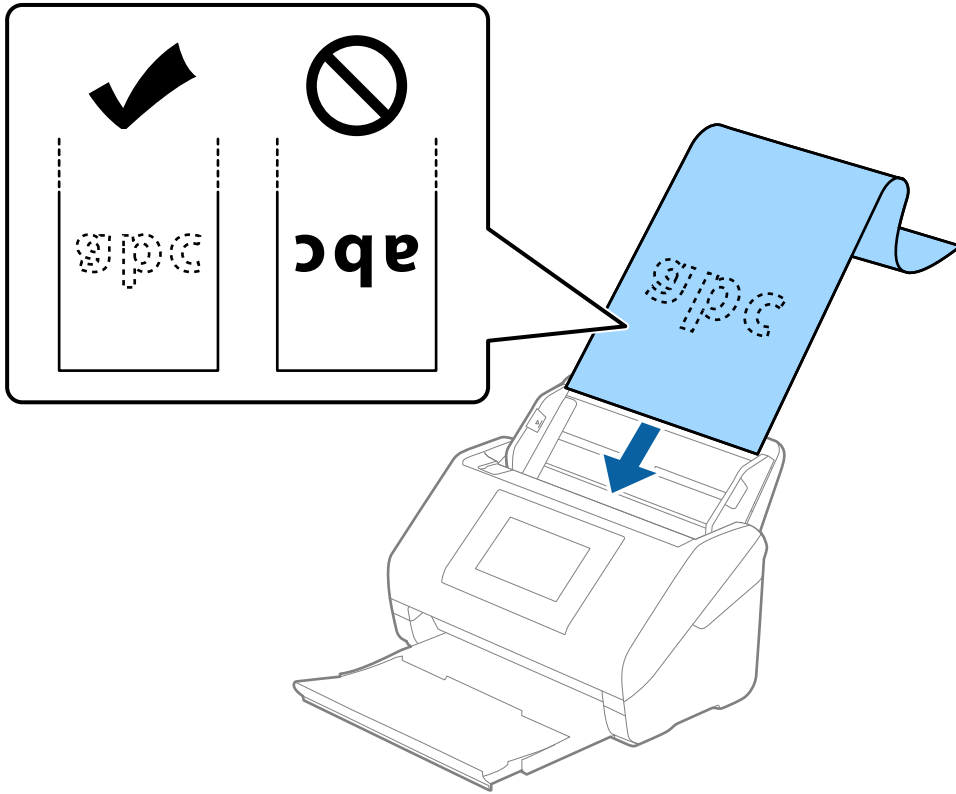

4. Uzun kağıdın kenarını sığdırmak için kağıdın kenarı ve kenar kılavuzları arasında boşluk olmadığından emin olarak kenar kılavuzlarını ayarlayın. Aksi halde, orijinaller eğri beslenebilir.

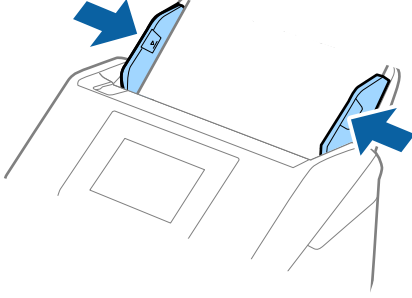

**Not:**

- ❑ Duruma bağlı olarak maksimum uzunluklar için aşağıdakilere bakın.

“Uzun Kağıt için Maksimum Uzunluk” sayfa 43

- ❑ Epson Scan 2 penceresinde kağıt boyutunu belirtmeniz gerekir.

Document Capture Pro kullanırken pencereyi **Tarama Ayarları** ekranında **Ayrıntılı Ayarlar** düğmesine basarak açabilirsiniz.

Epson Scan 2 penceresinde kağıt boyutunu belirtmenin üç yolu vardır.

Kağıt uzunluğu 3.048 mm (120 inç) veya daha kısaysa boyutu otomatik olarak algılamak için **Oto. Algıla (Uzun Kağıt)** ayarını seçebilirsiniz.

Kağıt uzunluğu 3.048 mm'den (120 inç) fazlaysa **Özelleştir** ögesini seçmeniz ve kağıdın boyutunu girmeniz gerekir. Kağıt uzunluğu 5.461 mm (215 inç) veya daha kısaysa, kağıt yüksekliğini girmek yerine **Kağıt uzunluğunu algıla** ögesini kullanabilirsiniz. Kağıt 5.461 mm'den (215 inç) uzunsa kağıdın genişlik ve yükseklik boyutunu girmeniz gerekir.

- ❑ Uzun kağıdı ADF'den düşmemesi için giriş tarafından ve çıkarılan kağıt çıkış tepsisinden düşmemesi için çıkış tarafından destekleyin.

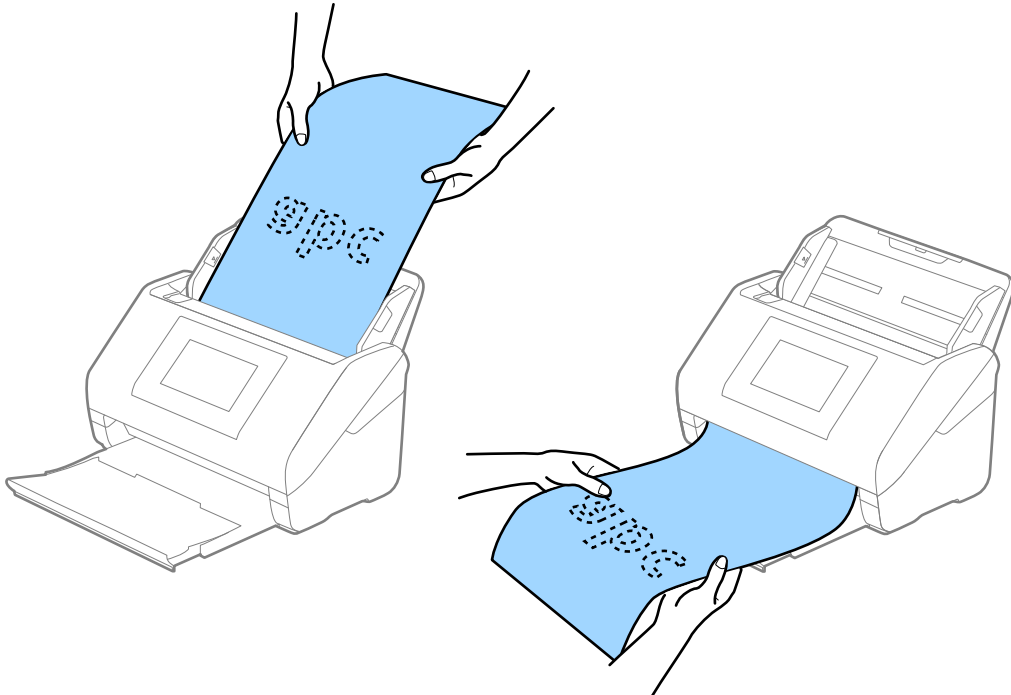

## İlgili Bilgi

→ “Epson Scan 2 Penceresinde Özel Orijinaller için Gerekli Ayarlar” sayfa 115

## Plastik Kartlar

### Plastik Kartların Özellikleri

Tarayıcıya yükleyebileceğiniz plastik kartların özelliğidir.

Boyut	Kart Türü	Kalınlık	Yükleme Kapasitesi	Yükleme Yönü
ISO7810 ID-1 Türü 54,0×85,6 mm (2,1×3,3 inç)	Kabartmalı	1,24 mm (0,05 inç) veya daha az	1 kart	Yatay (Manzara)
	Kabartma olmadan	0,76 mm (0,03 inç) ila 1,1 mm (0,04 inç)*	5 kart	
		0,76 mm'den (0,03 inç) az	5 kart	

\* Bu kartları yalnızca çözünürlük 300 dpi veya altı ise ve **Yavaş** modu devre dışı bırakılırsa tarayabilirsiniz.

### Plastik Kartları Yerleştirme

1. Çıkış tepsisini çekip çıkarın ve durdurucuyu kaldırın.

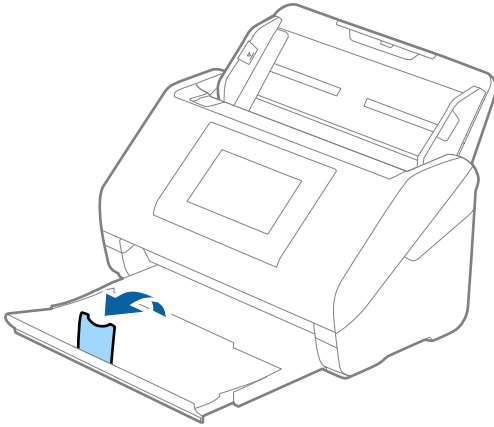



2. Giriř teysisindeki kenar kılavuzlarını tamamen dıřarı kaydırın.

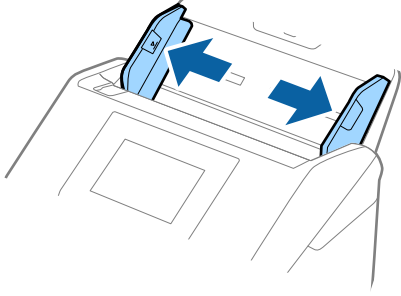

3. Plastik kartları üst kenar ADF'ye dođru ařađı bakacak řekilde giriř teysisine y¼kleyin.  
Plastik kartları dirençle karřılařana kadar ADF'ye kaydırın.

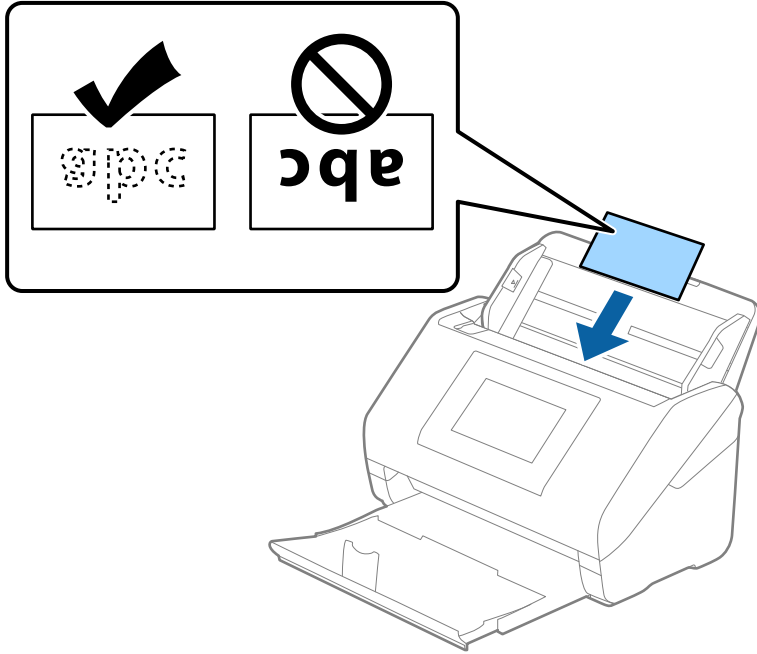

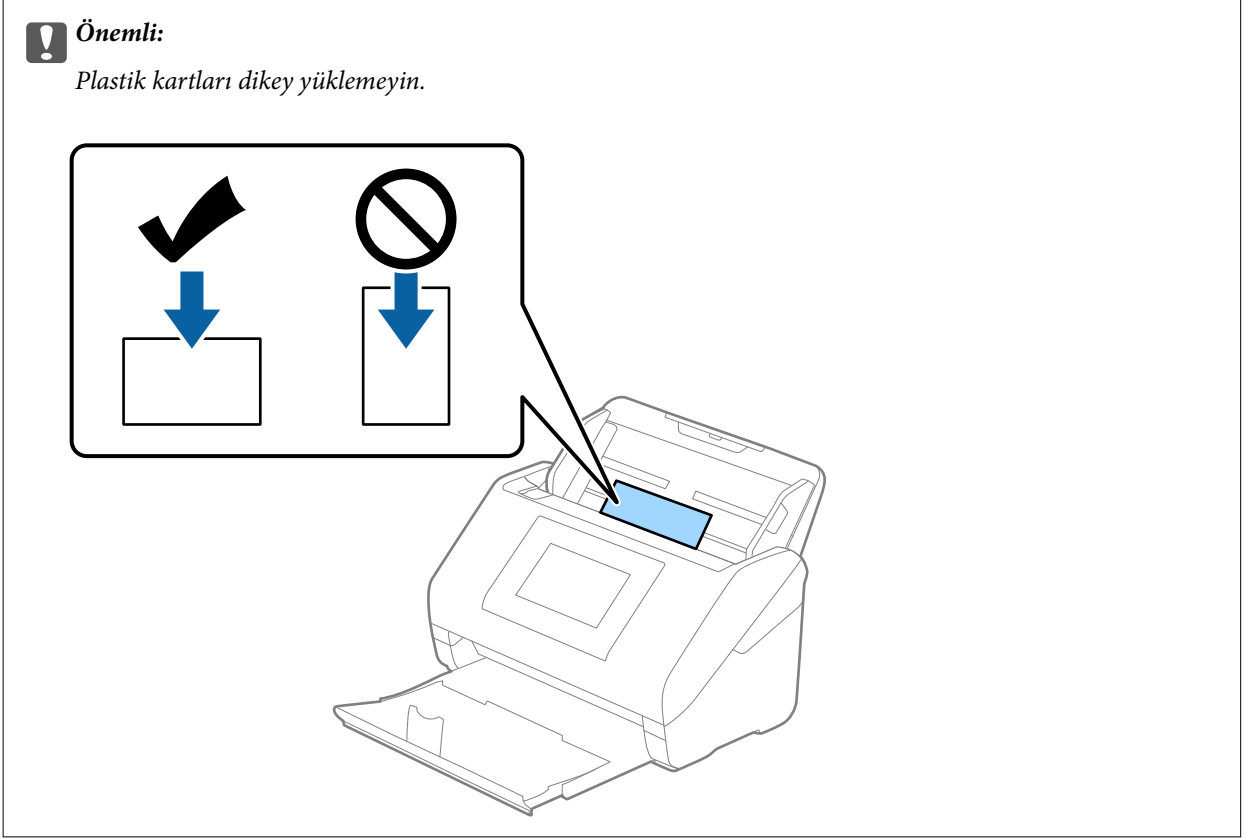

4. Kenar kılavuzlarını plastik kartların kenarına sığması için kaydırın.

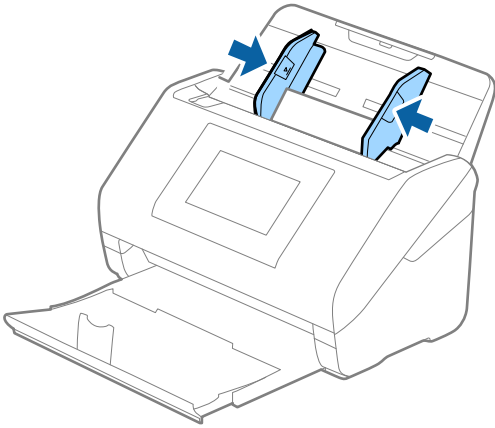

**Not:**

Plastik kartları taramak için Epson Scan 2 penceresinde uygun ayarı yapın.

Document Capture Pro kullanırken pencereyi **Tarama Ayarları** ekranında **Ayrıntılı Ayarlar** düğmesine basarak açabilirsiniz.

**Plastik Kart** öğesini **Belge Boyutu** içinden seçin veya **Kapalı** öğesini **Çift Beslemeyi Algıla** içinden (**Ana Ayarlar** sekmesi, Epson Scan 2 üzerinde) seçin. Ayrıntılar için Epson Scan 2 yardımına bakın.

Epson Scan 2 penceresinde **Çift Beslemeyi Algıla** etkinleştirilirse ve bir çift besleme hatası oluşursa kartı ADF'den çıkarın ve ardından, yeniden yükleyin, **Açık** olarak ayarlamak için sonraki tarama için **Çift Beslemeyi Algıla** öğesini devre dışı bırakan kontrol panelinin ekranında **DFDS İşlevi** öğesine dokununuz ve ardından, yeniden tarayın. **DFDS İşlevi** (Çift Besleme Algılamasını Atla işlevi) yalnızca bir sayfa için **Çift Beslemeyi Algıla** öğesini devre dışı bırakır.

## İlgili Bilgi

→ “Epson Scan 2 Penceresinde Özel Orijinaller için Gerekli Ayarlar” sayfa 115

## Lamine Kartlar

### Lamine Kartların Özellikleri

Tarayıcıya yükleyebileceğiniz lamine kartların özelliğidir.

Boyut	Kalınlık	Yükleme Kapasitesi
120,0×150,0 mm (4,7×5,9 inç) veya daha küçük	0,8 mm (0,03 inç) veya daha az	1 kart

#### Not:

*Epson Smart Panel'i kullanarak lamine kartları tarayamazsınız.*

### Lamine Kartları Yerleştirme

1. Çıkış tepsisini çekip çıkarın ve durdurucuyu kaldırın.

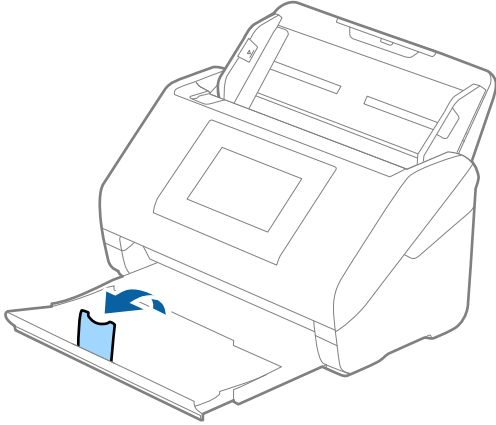

2. Giriş tepsisindeki kenar kılavuzlarını tamamen dışarı kaydırın.

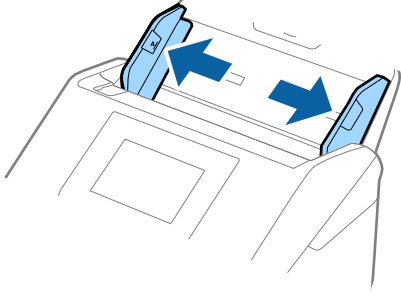

3. Lamine kartları üst kenar ADF'ye doğru aşağı bakacak şekilde giriş tepsisine yükleyin.  
Lamine kartları dirençle karşılaşıyana kadar ADF'ye kaydırın.

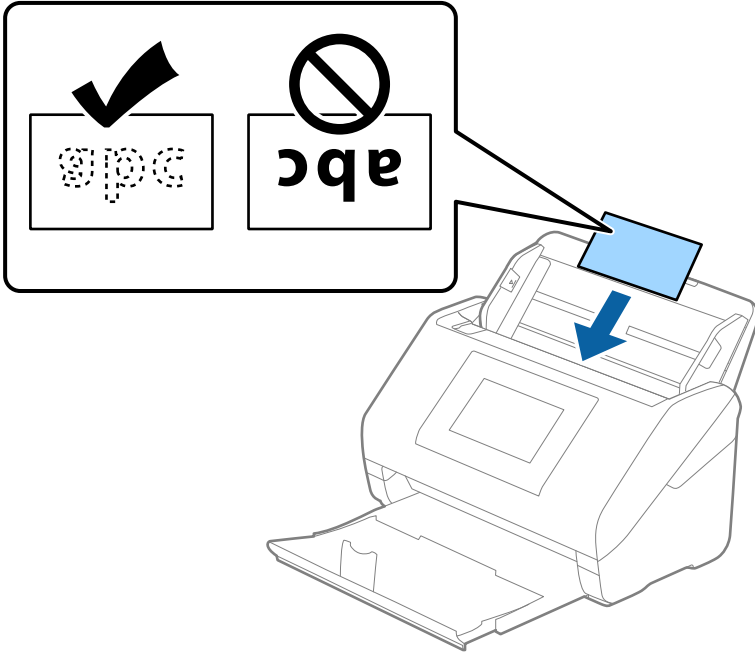

4. Kenar kılavuzlarını lamine kartların kenarına sığması için kaydırın.

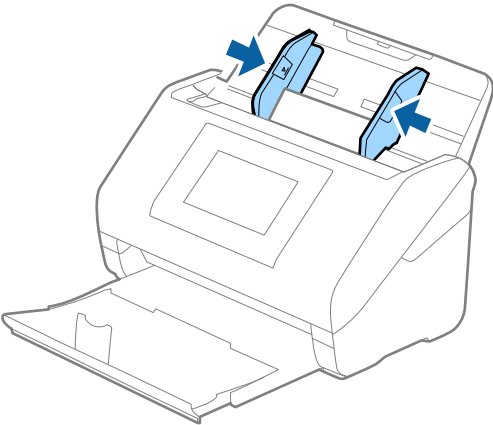

**Not:**

Lamine kartları taramak için Epson Scan 2 penceresinde uygun ayarı yapın.

Document Capture Pro kullanırken pencereyi **Tarama Ayarları** ekranında **Ayrıntılı Ayarlar** düğmesine basarak açabilirsiniz.

Otomatik boyut algılama doğruluğunu artırmak için **Ana Ayarlar** sekmesi > **Belge Boyutu** > **Ayarlar** > **Laminasyonlu kartı tara** öğesini seçin. Ayrıntılar için Epson Scan 2 yardımına bakın.

**Ana Ayarlar** sekmesi > **Çift Beslemeyi Algıla** > **Kapalı** öğesini seçin. Ayrıntılar için Epson Scan 2 yardımına bakın.

**Çift Beslemeyi Algıla** öğesi Epson Scan 2 penceresinde etkinleştirilirse ve çift besleme hatası oluşursa kartı ADF'den çıkarın ve ardından, yeniden yükleyin, **Açık** olarak ayarlamak için sonraki tarama için **Çift Beslemeyi Algıla** devre dışı bırakılması için kontrol panelinin ekranında **DFDS İşlevi** öğesine dokununuz ve ardından, taramayı yeniden başlatın. **DFDS İşlevi** (Çift Besleme Algılamasını Atla işlevi) yalnızca bir sayfa için **Çift Beslemeyi Algıla** öğesini devre dışı bırakır.

**İlgili Bilgi**

➔ [“Epson Scan 2 Penceresinde Özel Orijinaller için Gerekli Ayarlar” sayfa 115](#)

## Büyük Boyutta Orijinaller

### Büyük Boyutta Orijinallerin Özellikleri

Ayrıca satılan Taşıyıcı Kağıt öğesini kullanarak ve orijinalleri yarıdan katlayarak, A3 veya B4 boyutu gibi A4 boyutundan büyük orijinalleri tarayabilirsiniz.

Boyut	Kalınlık	Kağıt Türü	Taşıyıcı Kağıt Yükleme Kapasitesi
En fazla A3	0,3 mm (0,012 inç) veya daha az (Taşıyıcı Kağıt kalınlığı hariç)	Düz kağıt İnce kağıt Geri dönüştürülmüş kağıt	10 taşıyıcı sayfası

## Büyük Boyutta Orijinalleri Yerleştirme

1. Giriş tepsiyi uzantısını uzatın. Çıkış tepsisini kaydırarak çıkarın, çıkış tepsiyi uzantısını genişletin ve sonra durdurucuyu kaydırın.

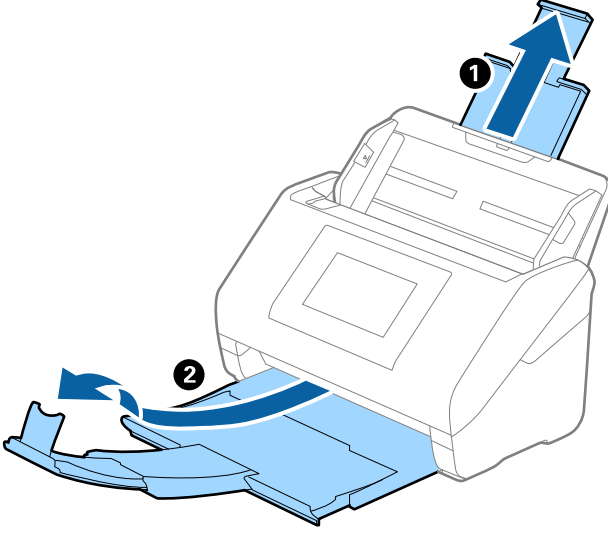

2. Giriş tepsisindeki kenar kılavuzlarını tamamen dışarı kaydırın.

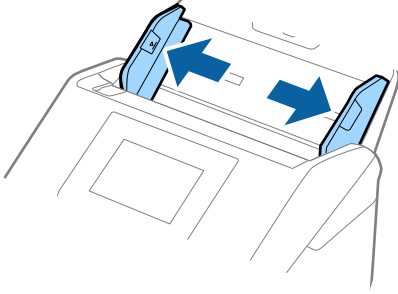

3. Ön tarafında görüntü bulunan Taşıyıcı Kağıt ögesini yüzü yukarı bakacak şekilde yerleştirin ve orijinali taşıyıcı sayfaya yarıdan katlayarak, taranacak kenar dışarı bakacak şekilde, sağ taraf önde yerleştirin.

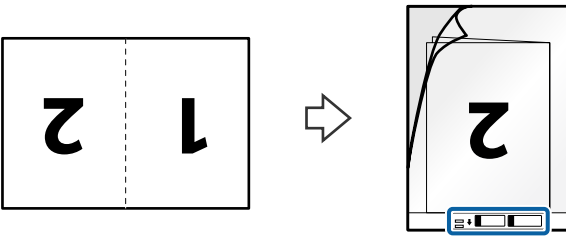

4. Üst kenarı (ciltli kenar) ADF'e bakacak şekilde giriş tepsinine Taşıyıcı Kağıt yükleyin.

Kullanım talimatlarının bulunduğu tarafın yukarı baktığından emin olun. Taşıyıcı Kağıt ögesini ADF'ye dirençle karşılaşıncaya kadar kaydırın.

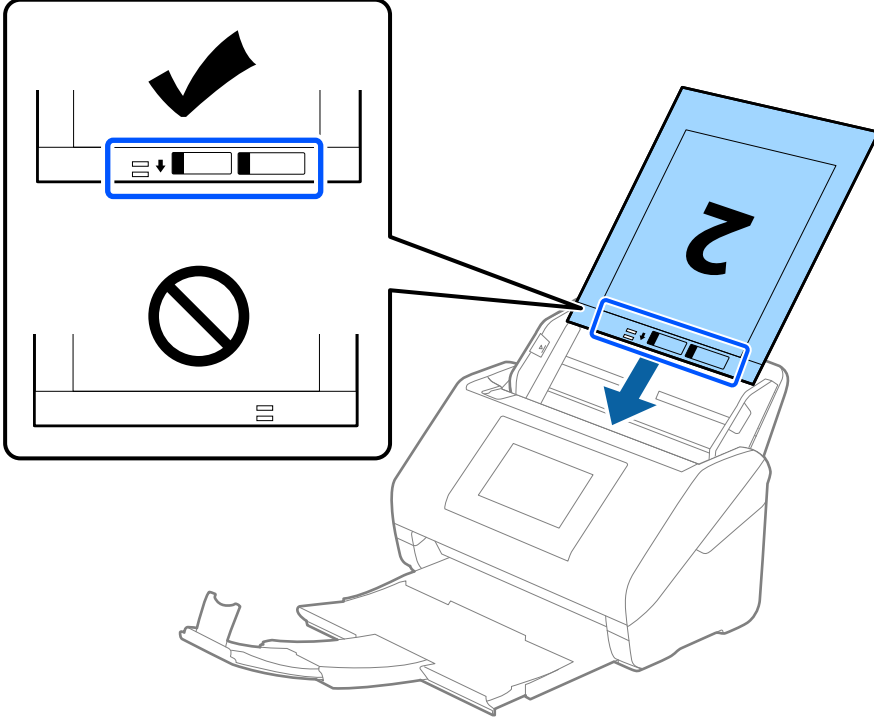

5. Kenar kılavuzlarını Taşıyıcı Kağıt kenarına, Taşıyıcı Kağıt ve kenar kılavuzları arasında bir boşluk kalmadığından emin olacak şekilde sıdırmak için kaydırın. Aksi halde, taşıyıcı sayfa eğri beslenebilir.

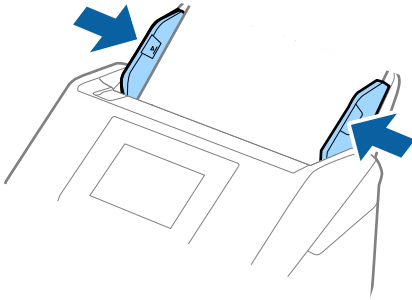

**Not:**

- ❑ Çizilmiş veya 3.000'den fazla taranmış bir Taşıyıcı Kağıt kullanarak durdurmanız gerekebilir.
- ❑ Her iki tarafı da taramak ve birbirine eklemek için Epson Scan 2 penceresinde uygun ayarı yapın.  
Document Capture Pro kullanırken pencereyi **Tarama Ayarları** ekranında **Ayrıntılı Ayarlar** düğmesine basarak açabilirsiniz.  
**Çift Taraflı** öğesini **Tarama Tarafı** içinden seçin ve **Sol ve Sağ** öğesini Epson Scan 2 penceresindeki **Ekli görüntüler** içinden seçin. Ayrıntılar için Epson Scan 2 yardımına bakın.
- ❑ Taşıyıcı Kağıt tararken **Otomatik Algıla** öğesini **Belge Boyutu** ayarı olarak seçtiğinizde, görüntü otomatik olarak **Kağıt Yamuk (Belge Çarpıklığını Düzelt** ayarında) uygulanarak taranır.
- ❑ Yaklaşık 297 mm uzunluğunda bir orijinal tararken orijinalin ön kenarı Taşıyıcı Kağıt ciltleme bölümüne yerleştirilmelidir. Aksi halde, **Otomatik Algıla** öğesini Epson Scan 2 penceresinde **Belge Boyutu** ayarı olarak ayarladığınızda taranan görüntünün uzunluğu, tarayıcının Taşıyıcı Kağıt sonuna kadar taraması beklenenden uzun olabilir.
- ❑ Yalnızca tarayıcınız için tasarlanan Taşıyıcı Kağıt kullanın. Ön kenarda iki küçük dikdörtgen delik algılanarak Taşıyıcı Kağıt tarayıcı tarafından otomatik tanınır. Delikleri temiz tutun ve kapatmayın.

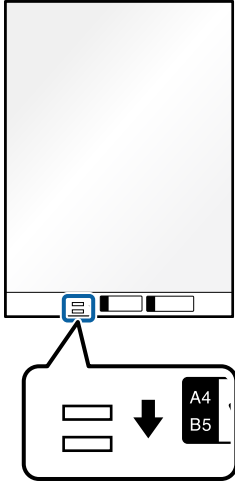

**İlgili Bilgi**

- ➔ “Taşıyıcı Kağıt Kodları” sayfa 37
- ➔ “Epson Scan 2 Penceresinde Özel Orijinaller için Gerekli Ayarlar” sayfa 115

## Düzensiz Şekilli Orijinaller

### Düzensiz Şekilli Orijinallerin Özellikleri

Ayrıca satılan Taşıyıcı Kağıt öğesini kullanarak, kırışık, kıvrık, çok ince veya düzensiz şekilli orijinalleri tarayabilirsiniz.

Boyut	Kalınlık	Taşıyıcı Kağıt Yükleme Kapasitesi
En fazla A4	0,3 mm (0,012 inç) veya daha az (Taşıyıcı Kağıt kalınlığı hariç)	10 sayfa



## Düzensiz Şekilli Orijinalleri Yerleştirme

1. Giriş tepsiyi uzantısını uzatın. Çıkış tepsisini kaydırarak çıkarın, çıkış tepsiyi uzantısını genişletin ve sonra durdurucuyu kaydırın.

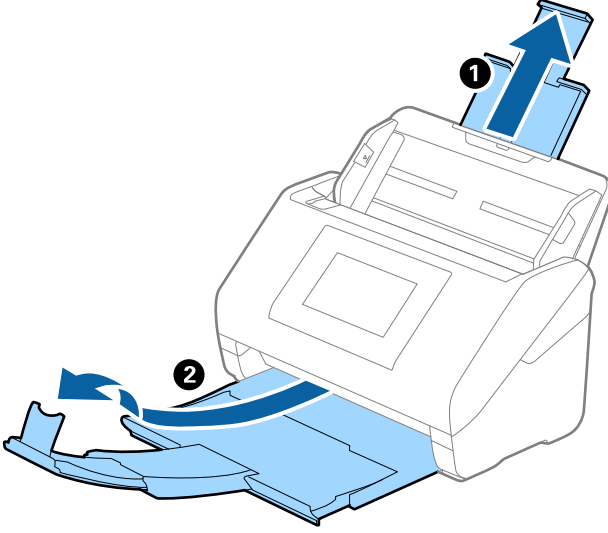

2. Giriş tepsisindeki kenar kılavuzlarını tamamen dışarı kaydırın.

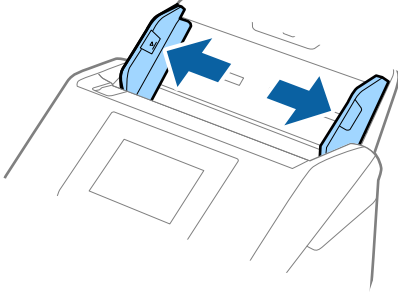

3. Ön kenardaki resimli Taşıyıcı Kağıt ögesini yukarı bakacak şekilde yerleştirin ve orijinali Taşıyıcı Kağıt ögesinin ortasına taranacak yanı aşağı bakacak şekilde yerleştirin.

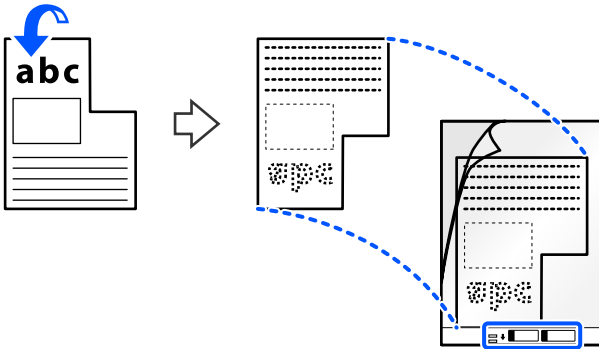

4. Üst kenarı (ciltli kenar) ADF'e bakacak şekilde giriş tepsinine Taşıyıcı Kağıt yükleyin.

Kullanım talimatlarının bulunduğu tarafın yukarı baktığından emin olun. Taşıyıcı Kağıt ögesini ADF'ye dirençle karşılaşıncaya kadar kaydırın.

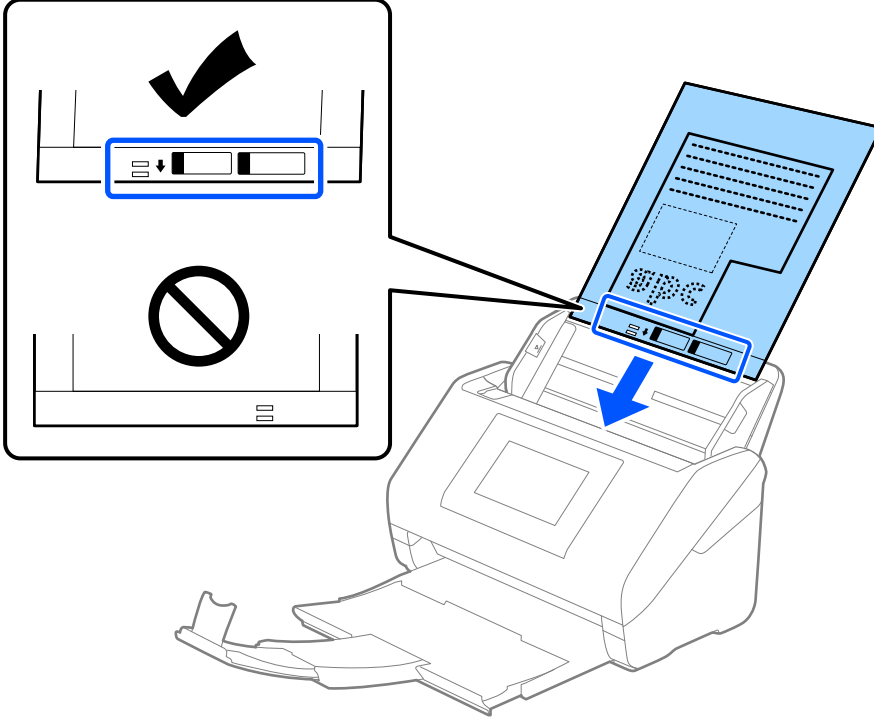

5. Kenar kılavuzlarını Taşıyıcı Kağıt kenarına, Taşıyıcı Kağıt ve kenar kılavuzları arasında bir boşluk kalmadığından emin olacak şekilde sıdırmak için kaydırın. Aksi halde, taşıyıcı sayfa eğri beslenebilir.

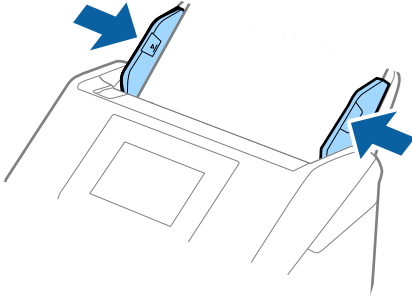

**Not:**

- Çizilmiş veya 3.000'den fazla taranmış bir Taşıyıcı Kağıt kullanarak durdurmanız gerekebilir.
- Belge Boyutu** listesinde taramak istediğiniz orijinal için uygun bir boyut bulamıyorsanız, **Otomatik Algıla** ögesini seçin.  
Epson Scan 2'yi kullanırken, özel bir belge boyutu oluşturmak için **Özelleştir** ögesini de seçebilirsiniz.
- Taşıyıcı Kağıt tararken **Otomatik Algıla** ögesini **Belge Boyutu** ayarı olarak seçtiğinizde, görüntü otomatik olarak **Kağıt Yamuk (Belge Çarpıklığını Düzelt** ayarında) uygulanarak taranır.
- Yalnızca tarayıcımız için tasarlanan Taşıyıcı Kağıt kullanın. Ön kenarda iki küçük dikdörtgen delik algılanarak Taşıyıcı Kağıt tarayıcı tarafından otomatik tanınır. Delikleri temiz tutun ve kapatmayın.

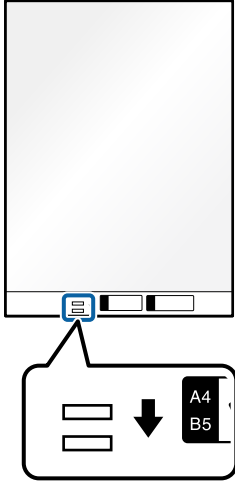

**İlgili Bilgi**

- ➔ “Taşıyıcı Kağıt Kodları” sayfa 37
- ➔ “Epson Scan 2 Penceresinde Özel Orijinaller için Gerekli Ayarlar” sayfa 115

## Fotoğraflar

### Fotoğrafların Özellikleri

Ayrıca satılan Taşıyıcı Kağıt ögesini kullanarak hasar görmelerinden endişe duymadan fotoğrafları tarayabilirsiniz.

Boyut	Kalınlık	Taşıyıcı Kağıt Yükleme Kapasitesi
En fazla A4	0,3 mm (0,012 inç) veya daha az (Taşıyıcı Kağıt kalınlığı hariç)	10 sayfa

## Fotoğrafları Yerleştirme

1. Giriş tepsiyi uzantısını uzatın. Çıkış tepsisini kaydırarak çıkarın, çıkış tepsiyi uzantısını genişletin ve sonra durdurucuyu kaydırın.

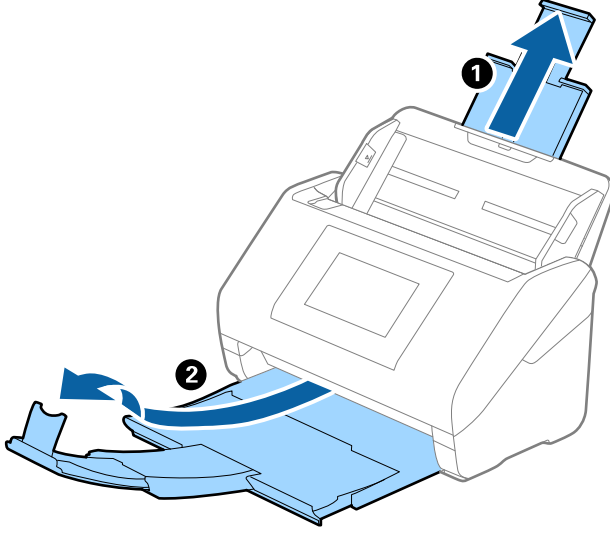

2. Giriş tepsisindeki kenar kılavuzlarını tamamen dışarı kaydırın.

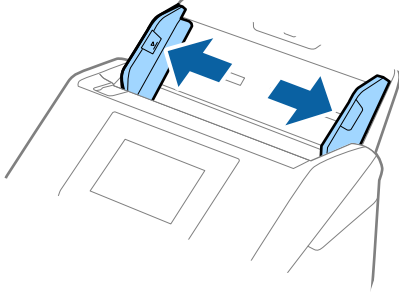

3. Ön kenardaki resimli Taşıyıcı Kağıt ögesini yukarı bakacak şekilde yerleştirin ve fotoğrafı Taşıyıcı Kağıt ögesinin ortasına taranacak yanı aşağı bakacak şekilde yerleştirin.

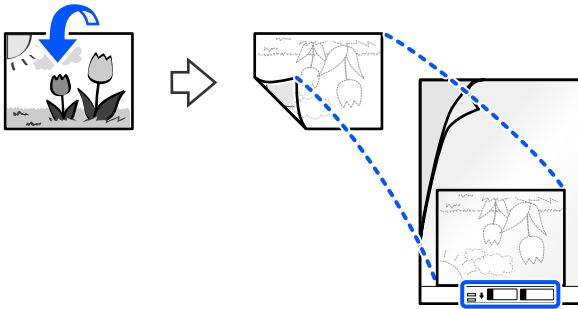

4. Üst kenarı (ciltli kenar) ADF'e bakacak şekilde giriş tepsinine Taşıyıcı Kağıt yükleyin.

Kullanım talimatlarının bulunduğu tarafın yukarı baktığından emin olun. Taşıyıcı Kağıt ögesini ADF'ye dirençle karşılaşıncaya kadar kaydırın.

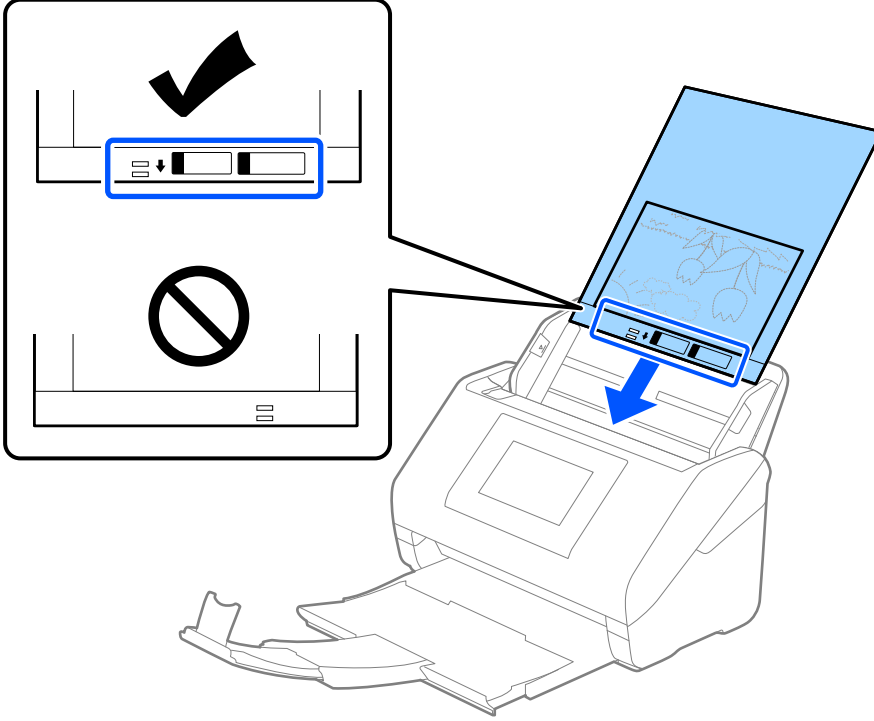

5. Kenar kılavuzlarını Taşıyıcı Kağıt kenarına, Taşıyıcı Kağıt ve kenar kılavuzları arasında bir boşluk kalmadığından emin olacak şekilde sıdırmak için kaydırın. Aksi halde, taşıyıcı sayfa eğri beslenebilir.

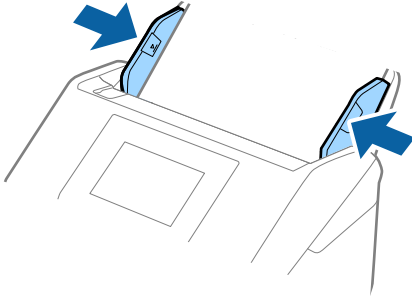

**Not:**

- Çizilmiş veya 3.000'den fazla taranmış bir Taşıyıcı Kağıt kullanarak durdurmanız gerekebilir.
- Belge Boyutu** listesinde taramak istediğiniz orijinal için uygun bir boyut bulamıyorsanız, **Otomatik Algıla** ögesini seçin.  
Epson Scan 2'yi kullanırken, özel bir belge boyutu oluşturmak için **Özelleştir** ögesini de seçebilirsiniz.
- Taşıyıcı Kağıt tararken **Otomatik Algıla** ögesini **Belge Boyutu** ayarı olarak seçtiğinizde, görüntü otomatik olarak **Kağıt Yamuk (Belge Çarpıklığını Düzelt** ayarında) uygulanarak taranır.
- Fotoğrafları Taşıyıcı Kağıt içinde uzun süre bırakmayın.
- Yalnızca tarayıcımız için tasarlanan Taşıyıcı Kağıt kullanın. Ön kenarda iki küçük dikdörtgen delik algılanarak Taşıyıcı Kağıt tarayıcı tarafından otomatik tanınır. Delikleri temiz tutun ve kapatmayın.

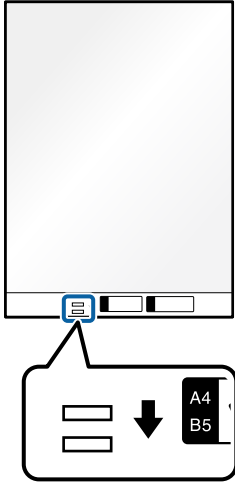

**İlgili Bilgi**

- ➔ “Taşıyıcı Kağıt Kodları” sayfa 37
- ➔ “Epson Scan 2 Penceresinde Özel Orijinaller için Gerekli Ayarlar” sayfa 115

## Zarflar

### Zarfların Özellikleri

Tarayıcıya yükleyebileceğiniz zarfların özellikleridir.

Boyut	Ölçüm	Kalınlık	Yükleme Kapasitesi
C6	114×162 mm (4,49×6,38 inç) (standart boyut)	0,38 mm (0,015 inç) veya daha az	10 zarf
DL	110×220 mm (4,33×8,66 inç) (standart boyut)		

## Zarfları Yerleştirme

1. Giriş tepsiyi uzantısını uzatın. Çıkış tepsisini kaydırarak çıkarın, çıkış tepsiyi genişletin ve ardından, durdurucuyu kaydırın.

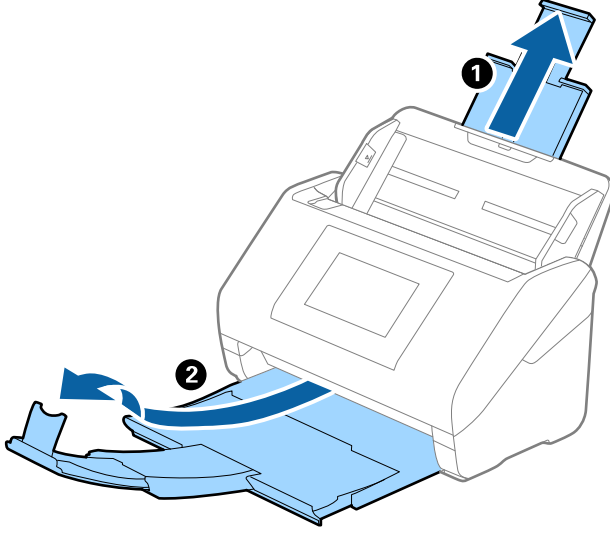

2. Giriş tepsisindeki kenar kılavuzlarını tamamen dışarı kaydırın.

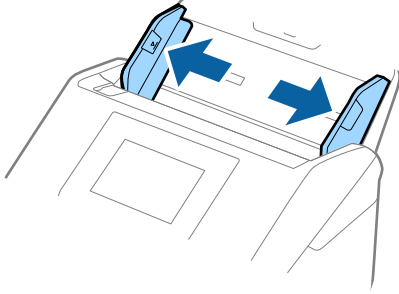

3. Zarfları giriş tepsisine zarfın açılan kenar (kapak tarafı) yana doğru aşağı bakacak şekilde yükleyin. Kısa kenardan açılan kenarlı (kapak tarafı) zarflar için zarfı açılan kenar (kapak yanda) yukarı bakacak şekilde yükleyebilirsiniz.

Zarfları dirençle karşılaşıncaya kadar ADF içine kaydırın.

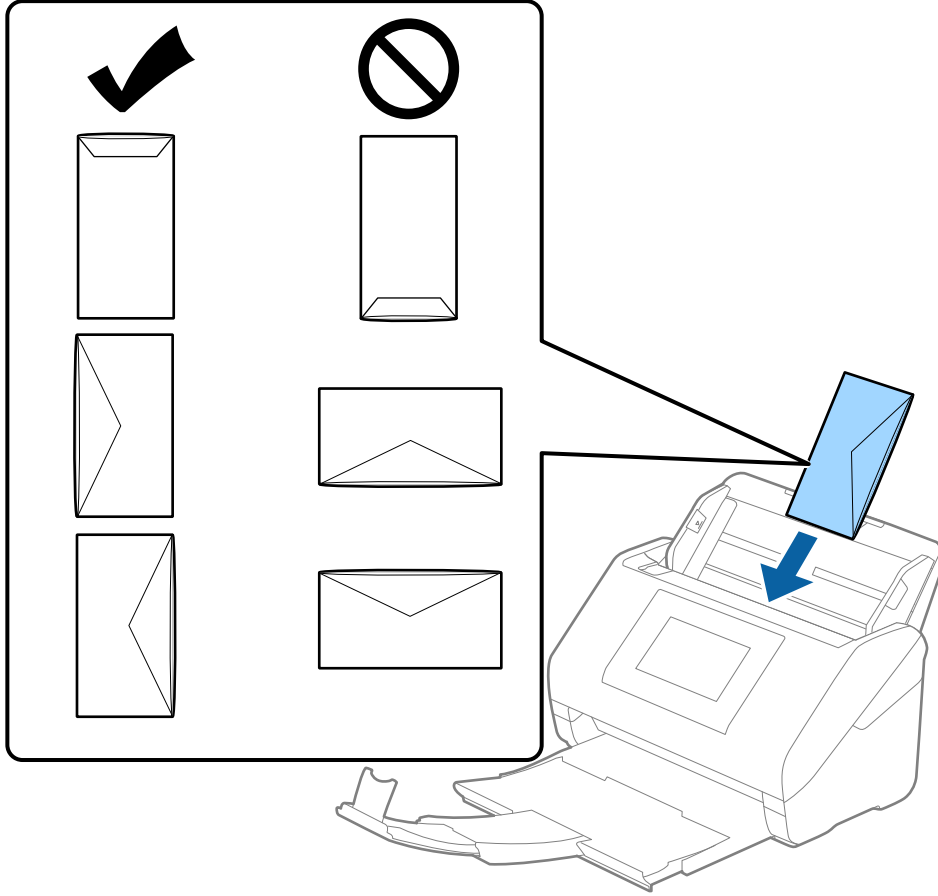

**Önemli:**

Üzerinde yapıştırıcı olan zarfları yüklemeyin.

**Not:**

- Kapak kenarında keskin bir şekilde keserek açılmayan zarflar düzgün taranamayabilir.
- Henüz mühürlenmemiş zarflar kapak açık ve yüzü yukarı bakar şekilde yüklenebilir.



4. Kenar kılavuzlarını zarflar ve kenar kılavuzları arasında hiç boşluk olmayacak şekilde zarfların kenarlarına sıkacak şekilde kaydırın. Aksi halde, zarflar eğri beslenebilir.

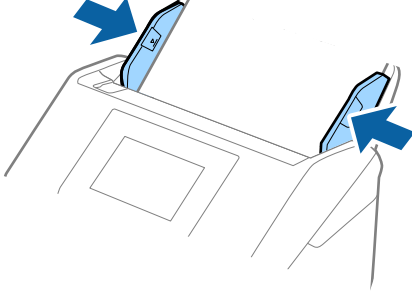

**Not:**

Uygun dönüş açısını veya uygulamada **Döndür** ayarı olarak **Otomatik** öğesini seçmenizi öneririz.

Zarfları taramak için Epson Scan 2 penceresinde uygun ayarı yapın.

Document Capture Pro kullanırken pencereyi **Tarama Ayarları** ekranında **Ayrıntılı Ayarlar** düğmesine basarak açabilirsiniz.

**Ana Ayarlar** sekmesi > **Çift Beslemeyi Algıla** > **Kapalı** öğesini seçin. Ayrıntılar için Epson Scan 2 yardımına bakın.

**Çift Beslemeyi Algıla** öğesi Epson Scan 2 penceresinde etkinleştirilirse ve çift besleme hatası oluşursa zarfı ADF'den çıkarın ve ardından, yeniden yükleyin, **Açık** olarak ayarlamak için sonraki tarama için **Çift Beslemeyi Algıla** devre dışı bırakılması için kontrol panelinin ekranında **DFDS İşlevi** öğesine dokununuz ve ardından, taramayı yeniden başlatın. **DFDS İşlevi** (Çift Besleme Algılamasını Atla işlevi) yalnızca bir sayfa için **Çift Beslemeyi Algıla** öğesini devre dışı bırakır.

**İlgili Bilgi**

➔ “Epson Scan 2 Penceresinde Özel Orijinaller için Gerekli Ayarlar” sayfa 115

## Orijinallerin Karışımı

### Farklı Boyutların Karışımı Olan Orijinallerin Özellikleri

50,8×50,8 mm (2,0×2,0 inç) ile A4 (veya Letter) boyutu arası orjinallerin karışımını yükleyebilirsiniz. Karışık kağıt türü veya kalınlığı da yükleyebilirsiniz.

İsteğe bağlı veya birlikte verilen Paper Alignment Plate öğesini kullanarak çıkarılan orijinal belgelerin hizalamasını iyileştirebilirsiniz.



**Önemli:**

Orijinallerin tümü kenar kılavuzlarına göre desteklenmediğinden farklı boyutlarda karışık olarak orjinalleri yerleştirirken ve tararken, orjinaller eğri beslenebilir.

Aşağıdaki durumlardaki gibi farklı türlerde veya çok farklı boyutlarda orjinalleri yerleştirirseniz orjinaller sıkışabilir veya eğri beslenebilir.

· İnce kağıt ve Kalın kağıt

· A4 boyutta kağıt ve kart boyutunda kağıt

Orijinaller eğri beslenirse taranan görüntünün kullanılabilir olup olmadığını kontrol edin.

**Not:**

- ❑ Orijinaller sıkışmışsa veya düzgün beslenmemişse **Yavaş** modunu etkinleştirme beslemeyi iyileştirebilir.
- ❑ Alternatif olarak, **Otomatik Besleme Modu** ögesini kullanarak farklı kağıt boyutlarında ve türlerinde orjinalleri bir bir yükleyerek tarayabilirsiniz.

**İlgili Bilgi**

- ➔ “Paper Alignment Plate Kodları” sayfa 38

## Farklı Boyutta Orijinallerin Karışımını Yerleştirme

1. Giriş tepsiyi uzantısını uzatın. Çıkış tepsisini kaydırarak çıkarın, çıkış tepsiyi uzantısını genişletin ve sonra durdurucuyu kaydırın.

**Not:**

*Kalın orijinal varsa çıkış tepsinde çıkıntı yapıp dışarı düşmesini durdurmak için çıkış tepsiyi kapatın ve çıkarılan orjinalleri yığılmak için kullanmayın.*

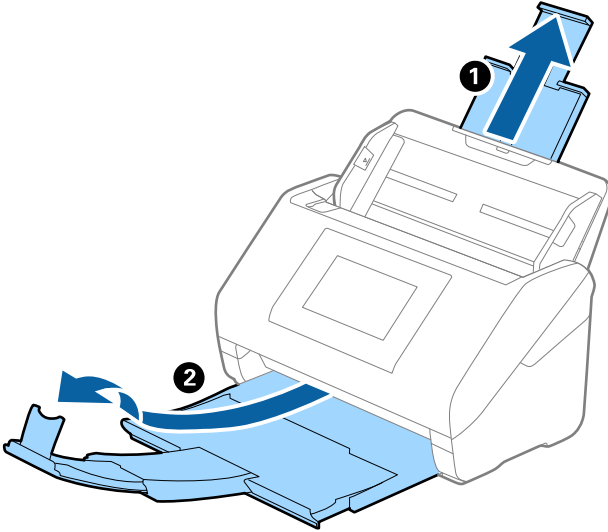

2. Giriş tepsindeki kenar kılavuzlarını tamamen dışarı kaydırın.

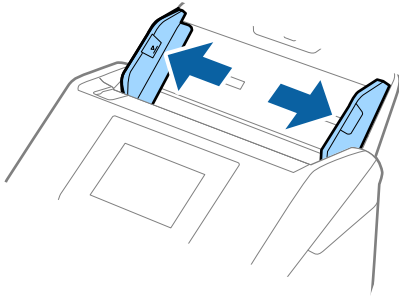

3. Orijinalleri giriş tepsisinin ortasına en geniş arkada ve en dar önde olacak şekilde kağıt boyutunun azalan sırasında yükleyin.



**Önemli:**

Farklı boyutlarda orijinalleri ayarlarken aşağıdaki noktaları kontrol edin.

- Orijinalleri, ADF'de dirençle karşılaşana kadar ön kenarları hizalanmış halde kaydırın.
- Orijinalleri giriş tepsisinin ortasına yerleştirin. Kılavuz olarak tarayıcıda ▲ işaretine bakın.
- Orijinalleri düz yerleştirin.

Aksi halde, orijinaller eğri beslenebilir veya sıkışabilir.

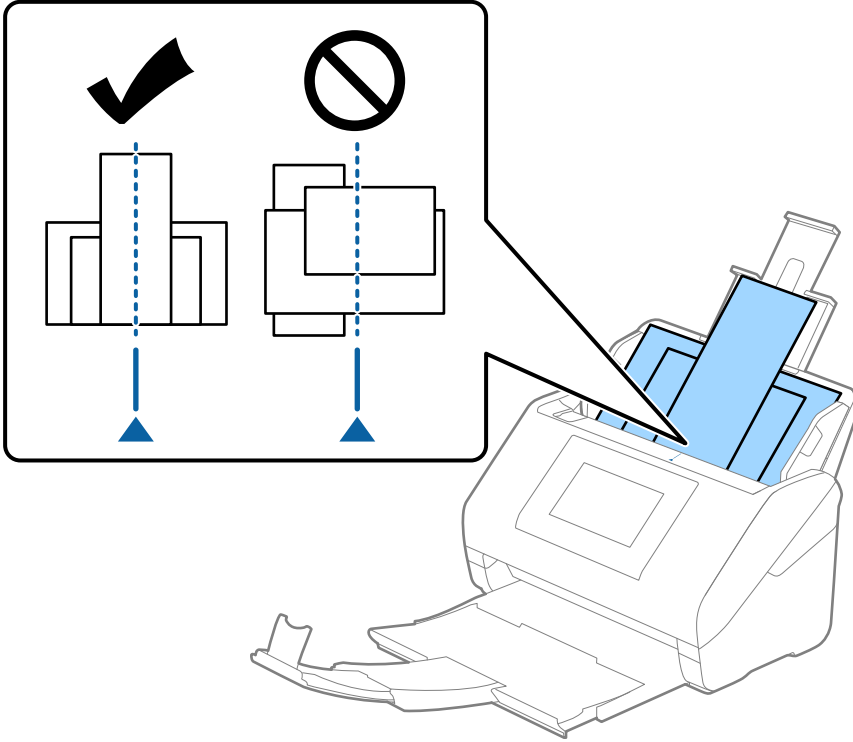

**Not:**

Orijinalleri giriş tepsisine yüzü aşağı ve üst kenarları ADF'ye bakacak şekilde bir açıyla biraz yerinden oynatarak yerleştirin.

4. Kenarları en geniş orijinale sığdırmak için kenar kılavuzlarını kaydırın.

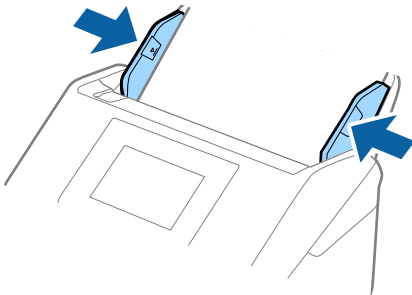

**İlgili Bilgi**

➔ [“Otomatik Besleme Modu İçinde Tarama” sayfa 119](#)

# Tarama

Tarayıcının Kontrol Panelini Kullanarak Tarama. . . . .	78
Ön ayrlar Ayarlarını Kullanarak Tarama. . . . .	98
Bilgisayardan Tarama. . . . .	98
İş Ayarlama. . . . .	117
Otomatik Besleme Modu İçinde Tarama. . . . .	119
Akıllı Cihazdan Tarama. . . . .	121

## Tarayıcının Kontrol Panelini Kullanarak Tarama

Taranan görüntüleri tarayıcının kontrol panelinden aşağıdaki hedeflere kaydedebilirsiniz.

### Bilgisayar

Taranan görüntüyü tarayıcıya bağlı bir bilgisayara kaydedebilirsiniz.

### Ağ Klasörü/FTP

Taranan görüntüyü önceden yapılandırılmış ağ klasörüne kaydedebilirsiniz.

### E-posta

Taranan görüntüyü tarayıcıda tarayıcıdan önceden yapılandırılmış bir e-posta sunucusundan doğrudan e-postayla gönderebilirsiniz.

### Bulut

Taranan görüntüyü tarayıcının kontrol panelinden önceden kaydedilmiş bulut hizmetine gönderebilirsiniz.

### USB Sürücü

Taranan görüntüyü tarayıcıya bağlı bir USB sürücüsüne kaydedebilirsiniz.

### WSD

WSD özelliğini kullanarak taranan görüntüyü tarayıcıya bağlı bir bilgisayara kaydedebilirsiniz.

### İlgili Bilgi

- ➔ “Orijinalleri Bilgisayara Tarama” sayfa 78
- ➔ “Ağ Klasörüne Tarama” sayfa 79
- ➔ “Orijinalleri E-postaya Tarama” sayfa 84
- ➔ “Buluta Tarama” sayfa 89
- ➔ “USB Sürücüsüne Tarama” sayfa 92
- ➔ “WSD Kullanarak Tarama” sayfa 96

## Orijinalleri Bilgisayara Tarama

Document Capture Pro (Windows)/Document Capture (Mac OS) içinde oluşturulan işleri kullanarak orijinalleri kontrol panelinden tarayabilirsiniz.

### Not:

- Taramadan önce bilgisayarınıza Document Capture Pro/Document Capture ögesini yükleyin, işi oluşturun ve sonra kontrol panelinde işi atayın. Taranan görüntüleri PDF olarak kaydeden bir ön ayar işi vardır.
- Taramadan önce Tarayıcının bilgisayara düzgün bağlandığından emin olun.

1. Orijinal belgeleri yerleştirin.
2. Tarayıcı kontrol panelinin ana ekranında **Bilgisayar** ögesini seçin.

3. **Bilgisayar Seç** ekranı görüntülenirse bilgisayarı seçin.

**Not:**

*Tarayıcının kontrol paneli, Document Capture Pro yüklü olan 111 taneye kadar bilgisayarı görüntüler.*

4. **İş Seçin** ekranı görüntülenirse işi seçin.

**Not:**

*Yalnızca bir iş ayarladıysanız, işi seçmeniz gerekmez. Sonraki adıma ilerleyin.*

5. Bilgisayarı ve seçtiğiniz işi onaylayın.

**Not:**

*Ayarları ön ayar olarak kaydetmek için ★ ögesini seçin.*

6. ◇ ögesine dokununuz.

Document Capture Pro otomatik olarak bilgisayarınızda başlar ve tarama başlar.

### İlgili Bilgi

- ➔ [“İş Ayarlama” sayfa 117](#)
- ➔ [“İş Oluşturma ve İş Kontrol Paneline Atama \(Windows\)” sayfa 118](#)
- ➔ [“Kontrol Paneline Bir İş Atama \(Mac OS\)” sayfa 119](#)

## Ağ Klasörüne Tarama

Taranan görüntüyü ağda belirtilen bir klasöre kaydedebilirsiniz. Klasörü, bir klasör yolunu doğrudan girerek belirtebilirsiniz ancak klasör bilgilerini öncelikle kişiler listesine kaydederseniz bu işlemi daha kolay gerçekleştirebilirsiniz.

Taramadan önce, bir ağ klasörü veya FTP sunucusunu ayarlamanız gerekir.

**Not:**

- Tarayıcının **Tarih/Saat** ve **Zaman Farkı** ayarlarının doğru olduğundan emin olun. Kontrol panelinde **Ayarlar > Temel Ayarlar > Tarih/Saat Ayarları** ögesini seçin.*
- Taramadan önce hedefi kontrol edebilirsiniz. **Ayarlar > Tarayıcı Ayarları** ögesini seçin ve ardından, **Alıcıyı Onayla** ögesini etkinleştirin.*

1. Orijinal belgeleri yerleştirin.
2. Tarayıcı kontrol panelinin ana ekranında **Ağ Klasörü/FTP** ögesini seçin.

3. Klasörü belirtin.

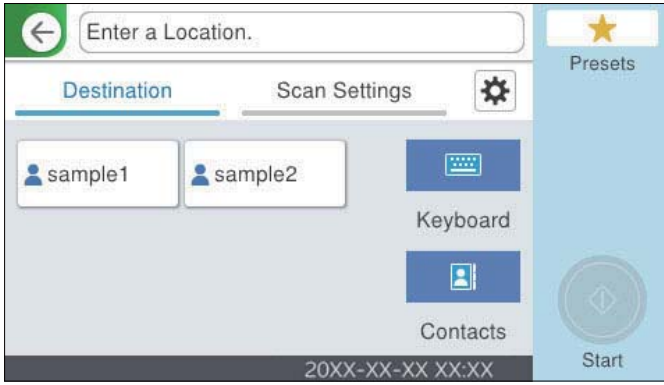

- Sık kullanılan adresleri seçmek için: Ekranda görüntülenen simgeleri seçin.
- Klasör yolunu doğrudan girmek için: **Klavye** ögesini seçin. **İletişim Modu** ögesini seçin ve ardından **Konum (Gerekli)** olarak klasör yolunu girin. Diğer öğeleri gerektiği gibi ayarlayın.
- Kişiler listesinden seçmek için: **İrtibatlar** ögesini seçin, bir kişi seçin ve **Kapat** ögesini seçin. Kişi listesinden bir klasörü arayabilirsiniz. Arama anahtar sözcüğünü ekranın en üstündeki kutuya girin.

4. **Tarama Ayarları** ögesini seçin, kaydetme biçimi gibi ayarları kontrol edin ve ardından, gerekirse değiştirin.

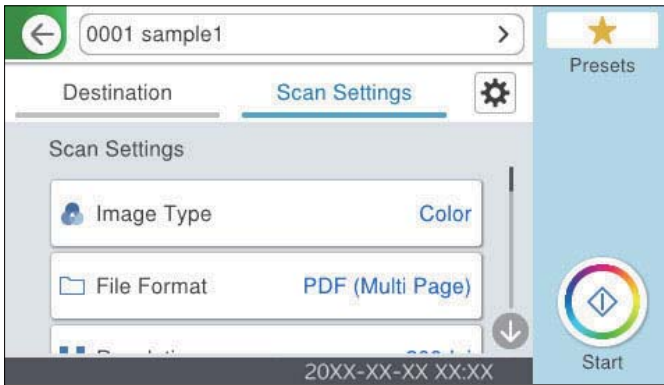

**Not:**

Ayarları ön ayar olarak kaydetmek için ★ ögesini seçin.

- ögesini seçin, **Tarayıcı Ayarları** ögesini kontrol edin ve ardından, gerekirse bunları değiştirin. **Yavaş** ya da **DFDS İşlevi** gibi ayarları değiştirebilirsiniz.
- ögesine dokununuz.

**İlgili Bilgi**

➔ [“Ağ Klasörü Oluşturma” sayfa 127](#)



## Bir Klasöre Tarama için Hedef Menü Seçenekleri

Klavye:

**Konum Düzenle** ekranını açın. Klasör yolunu girin ve ekranda her öğeyi ayarlayın.

İletişim Modu

Klasör için iletişim modunu seçin.

Konum (Gerekli)

Taranan görüntünün kaydedileceği bir klasör yolu girin. Klasör yolunu aşağıdaki biçimde girin.

SMB'yi kullanırken: \\ana bilgisayar adı\klasör adı

FTP'yi kullanırken: ftp://ana bilgisayar adı/klasör adı

FTPS'yi kullanırken: ftps://ana bilgisayar adı/klasör adı

WebDAV (HTTP)'yi kullanırken\*: http://ana bilgisayar adı/klasör adı

WebDAV (HTTPS)'yi kullanırken\*: https://ana bilgisayar adı/klasör adı

\* SharePoint Online, tarayıcının kontrol panelinden **Ağ Klasörü/FTP**'ye tarama yapılırken desteklenmez.

Taranan görüntüyü SharePoint Online'a kaydetmek istiyorsanız, SharePoint Online Connector'ı yükledikten sonra Document Capture Pro'yu kullanın. Ayrıntılar için Document Capture Pro kılavuzuna bakın.

<https://support.epson.net/dcp/>

Kullanıcı Adı

Belirtilen klasörde oturum açmak için bir kullanıcı adı girin.

Şifre

Kullanıcı adına karşılık gelen bir parola girin.

Bağlantı Modu

Klasör için bağlantı modunu seçin.

Çıkış Numarası

Klasör için bir bağlantı noktası numarasını girin.

Proxy Sunucu Ayarları:

Proxy sunucusu kullanıp kullanmamayı seçin.

İrtibatlar:

Kişi listesinden taranan görüntünün kaydedileceği bir klasör seçin.

## Klasöre Taramaya Yönelik Tarama Menüsü Seçenekleri

**Not:**

Yaptığımız diğer ayarlara bağlı olarak öğeler kullanılamayabilir.

Görüntü Türü:

Çıkış görüntüsünün rengini seçin.

Aşağıdakini seçerseniz tarayıcı orijinalerin rengini otomatik olarak algılar ve görüntüleri algılanan renkleri kullanarak kaydeder.

Renkli/Gri Tonlamalı/Siyah-Beyaz

Taranan görüntüyü 24 bit renkliye, 8 bit griye veya tek renkliye (siyah ve beyaz ikili) dönüştürür. Bu seçildiğinde, renkli olmayan bir orijinali tararken orijinalin gri tonlamalı mı yoksa tek renkli mi olduğunu belirlemek için duyarlılığı ayarlayın.

Renk/Griölçek:

Taranan görüntüyü 24 bit renkliye veya 8 bit griye dönüştürür.

Renk/Siyah Beyaz:

Taranan görüntüyü 24 bit renkliye veya tek renkliye (siyah ve beyaz ikili) dönüştürür.

Kullanılabilir görüntü türleri seçtiğiniz Dosya Biçimi ögesine göre değişebilir. Daha fazla ayrıntı için aşağıdaki kısma bakın.

[“Kullanılabilir Dosya Biçimi ve Görüntü Türü için Kombinasyonlar” sayfa 97](#)

**Dosya Biçimi:**

Taranan görüntünün kaydedileceği biçimi seçin.

PDF, PDF/A veya TIFF olarak kaydetmek istediğinizde tüm orijinalleri bir dosya (birden fazla sayfa) olarak kaydetmeyi veya her orijinali ayrı ayrı kaydetmeyi (tek sayfa) seçin.

Sıkıştırma Oranı:

Taranan görüntünün ne kadar sıkıştırılacağını seçin.

PDF Ayarları:

Kaydetme biçimi ayarı olarak PDF seçeneğini seçtiğinizde, PDF dosyalarını korumak için bu ayarları kullanın.

Açarken parola gerektiren bir PDF dosyası oluşturmak için Belge Açma Parolası ögesini ayarlayın. Yazdırırken veya düzenlerken parola gerektiren bir PDF dosyası oluşturmak için İzin Parolası ögesini ayarlayın.

**Çözünürlük:**

Tarama çözünürlüğünü seçin.

**Taranacak Yüz:**

Taramak istediğiniz orijinalin kenarını seçin.

Cilt (Orijnl.):

Orijinalin ciltleme yönünü seçin.

**Orijinal Boyut:**

Yerleştirdiğiniz orijinalin boyutunu seçin.

"Otomatik" Boyut Kenarlarını Kırp:

**Otomatik Algıla** seçildiğinde kırpma alanını ayarlayın.

Lamine kart tara:

Tabakalı orijinal malzemeler için, kenarların etrafındaki şeffaf alanlar da taranır.

**Not:**

*Orijinal malzemeye bağlı olarak uygun efektler elde edilemeyebilir.*

**Döndür:**

Taranan görüntüyü saat yönünde döndürün. Taramak istediğiniz orijinale göre dönüş açısını seçin.

### Yoğunluk:

Taranan resmin kontrastını seçin.

### Arkaplan Gider:

Taranan görüntüden orjinallerin arka plan rengini kaldırın.

Bu özelliği kullanmak için orjinallerin arkaplan rengi orjinallerdeki en açık renk ve tek biçimli olmalıdır. Arkaplanda desenler varsa veya arka plandan daha açık renkte metin veya çizimler varsa bu özellik düzgün uygulanmaz.

### Metin Geliştirme:

Orijinaldeki bulanık harfleri net ve keskin yapabilirsiniz. Arka planın ofsetini veya eğriliğini de azaltabilirsiniz.

Açık harfleri vurgulayın / Arka planı kaldırın:

Metin ve arka plan arasındaki düzeltme düzeyini ayarlayabilirsiniz. Kaydırıcıyı **Açık harfleri vurgulayın**'a yaklaştırdığınızda, taranan görüntüdeki açık renkli harfler vurgulanır. Kaydırıcıyı **Arka planı kaldırın**'a yaklaştırdığınızda, arka plan rengi, deseni, kırıksıklıkları veya taranan görüntüdeki ofset kaldırılır.

Nokta grlt kldır:

Arka planı aydınlatarak kaldırılmayan, orijinalin arka planındaki siyah noktaları kaldırabilirsiniz. Efekt düzeyini ayarlayabilirsiniz.

#### **Not:**

*Bu özelliği seçtiğinizde, arka plandaki siyah noktaların yanı sıra küçük noktaları da kaldırabilir.*

### Gölgeyi Kaldır:

Taranan görüntüde görünen orijinalin gölgelerini kaldırın.

Çerçeve:

Orijinalin kenarındaki gölgeleri kaldırın.

### Belge Çarpıklığını Düzelt:

Taranan görüntüdeki eğriliği düzeltin.

Bu özellik aşırı çarpık belgeleri düzeltmeyebilir.

### Boş Sayfaları Atla:

Orijinalerde varsa, tarama yaparken boş sayfaları atlayın.

Sonuç beklediğiniz gibi değilse algılama seviyesini ayarlayın.

#### **Not:**

Bazı sayfalar yanlışlıkla boş sayfalar olarak atlanabilir.

Bu özellik, dikişli çift taraflı orjinalleri tararken kullanılamaz.

### Otomatik Besleme Modu:

Otomatik Besleme Modu ögesini ayarlayın. Bu özellik, orjinaller tarandıktan sonra otomatik olarak taramaya devam etmenizi sağlar. Bu özellik özellikle farklı boyut ya da türdeki orjinalleri birer birer taradığınızda faydalıdır.

Her bir orijinali yerleştirmeden önce tarayıcının kenar kılavuzlarını ayarlayın.

Açık (Tam oto.): Devam onay mesajı görüntülenirken bir orijinal ayarlandığında taramayı başlatın.

- Açık (Yarı oto.): Devam onay mesajı görüntülenirken **Taramayı Başlat** düğmesine basıldığında taramayı başlatın.

#### Çift Besleme Algıla:

Birden fazla orijinal aynı anda beslendiğinde bir uyarı görüntüleyin.

- Ultrasonik sensör: Bir ultrasonik sensör kullanarak çift beslemeyi algılayın. Algılama aralığını belirtebilirsiniz.
- Uzunluk: Uzunlukla çift beslemeyi algılayın. Taranan ikinci orijinal malzemenin uzunluğunun birinciden farklı olması bir çift besleme olarak tanımlanır. Algılama için uzunluk farkını belirtebilirsiniz.

#### Dosya adı:

- Dsy Adı Ön Eki:  
Görüntülerin adı için alfa sayısal karakterleri ve sembolleri kullanarak bir ön ek girin.
- Tarih Ekle:  
Dosya adına tarihi ekleyin.
- Saat Ekle:  
Dosya adına saati ekleyin.

#### Tüm Ayarları Sil

Tarama ayarlarını varsayılanlarına sıfırlar.

## Orijinalleri E-postaya Tarama

Taranan görüntüyü doğrudan tarayıcıdan e-postayla gönderebilirsiniz. Taramadan önce, e-posta sunucusunu yapılandırmanız gerekir.

E-posta adresini doğrudan girerek belirtebilirsiniz ancak e-posta adresini öncelikle kişiler listesine kaydederseniz bu işlemi daha kolay gerçekleştirebilirsiniz.

#### **Not:**

- Tarayıcının **Tarih/Saat** ve **Zaman Farkı** ayarlarının doğru olduğundan emin olun. Kontrol panelinde **Ayarlar > Temel Ayarlar > Tarih/Saat Ayarları** ögesini seçin.*
- Taramadan önce hedefi kontrol edebilirsiniz. **Ayarlar > Tarayıcı Ayarları** ögesini seçin ve ardından, **Alıcıyı Onayla** ögesini etkinleştirin.*

- Orijinal belgeleri yerleştirin.
- Tarayıcı kontrol panelinin ana ekranında **E-posta** ögesini seçin.

3. Hedefi belirtin.

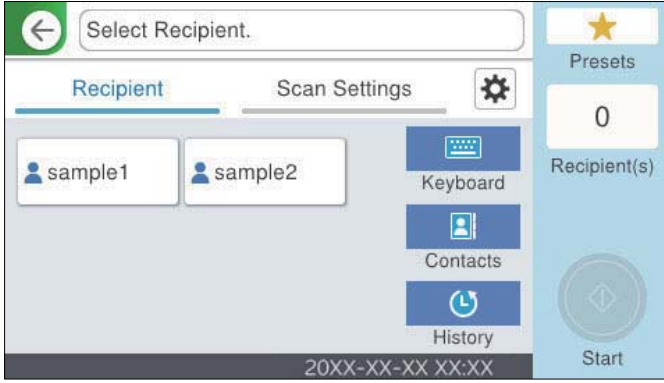

- Sık kullanılan adresleri seçmek için: Ekranda görüntülenen simgeleri seçin.
- E-posta adresini manüel girmek için: **Klavye** ögesini seçin, e-posta adresini girin ve ardından, **OK** ögesini seçin.
- Kişiler listesinden seçmek için: **İrtibatlar** ögesini seçin, bir kişi veya grup seçin ve **Kapat** ögesini seçin. Kişi listesinden bir kişiyi arayabilirsiniz. Arama anahtar sözcüğünü ekranın en üstündeki kutuya girin.
- Geçmiş listesinden seçmek için: **Geçmiş** ögesini seçin, bir kişi seçin ve **Kapat** ögesini seçin.

**Not:**

- Seçtiğiniz alıcı sayısı ekranın sağında görüntülenir. 10 kadar adrese ve gruba e-posta gönderebilirsiniz. Gruplar alıcılara dahil edildiyse gruplardaki adresleri hesaba katarak toplam 200 kadar tek tek adres seçebilirsiniz.
- Seçili adres listesini görüntülemek için ekranın en üstündeki adres kutusunu seçin.

4. **Tarama Ayarları** ögesini seçin, kaydetme biçimi gibi ayarları kontrol edin ve ardından, gerekirse değiştirin.

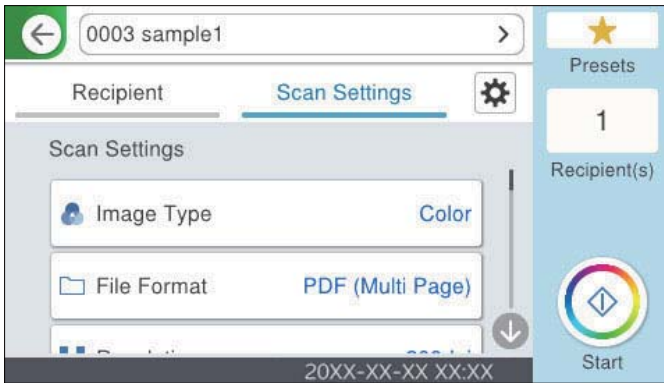

**Not:**

Ayarları ön ayar olarak kaydetmek için ★ ögesini seçin.

- ögesini seçin, **Tarayıcı Ayarları** ögesini kontrol edin ve ardından, gerekirse bunları değiştirin. **Yavaş** ya da **DFDS İşlevi** gibi ayarları değiştirebilirsiniz.
- ögesine dokununuz.

## İlgili Bilgi

➔ “E-posta Sunucusu Kaydetme” sayfa 124

## Bir E-postaya Taramaya Yönelik Tarama Menü Seçenekleri

### Not:

Yaptığımız diğer ayarlara bağlı olarak öğeler kullanılamayabilir.

### Görüntü Türü:

Çıkış görüntüsünün rengini seçin.

Aşağıdakini seçerseniz tarayıcı orijinalin rengini otomatik olarak algılar ve görüntüleri algılanan renkleri kullanarak kaydeder.

Renkli/Gri Tonlamalı/Siyah-Beyaz

Taranan görüntüyü 24 bit renkliye, 8 bit griye veya tek renkliye (siyah ve beyaz ikili) dönüştürür. Bu seçildiğinde, renkli olmayan bir orijinali tararken orijinalin gri tonlamalı mı yoksa tek renkli mi olduğunu belirlemek için duyarlılığı ayarlayın.

Renk/Griölçek:

Taranan görüntüyü 24 bit renkliye veya 8 bit griye dönüştürür.

Renk/Siyah Beyaz:

Taranan görüntüyü 24 bit renkliye veya tek renkliye (siyah ve beyaz ikili) dönüştürür.

Kullanılabilir görüntü türleri seçtiğiniz Dosya Biçimi ögesine göre değişebilir. Daha fazla ayrıntı için aşağıdaki kısma bakın.

[“Kullanılabilir Dosya Biçimi ve Görüntü Türü için Kombinasyonlar” sayfa 97](#)

### Dosya Biçimi:

Taranan görüntünün kaydedileceği biçimi seçin.

PDF, PDF/A veya TIFF olarak kaydetmek istediğinizde tüm orijinalleri bir dosya (birden fazla sayfa) olarak kaydetmeyi veya her orijinali ayrı ayrı kaydetmeyi (tek sayfa) seçin.

Sıkıştırma Oranı:

Taranan görüntünün ne kadar sıkıştırılacağını seçin.

PDF Ayarları:

Kaydetme biçimi ayarı olarak PDF seçeneğini seçtiğinizde, PDF dosyalarını korumak için bu ayarları kullanın.

Açarken parola gerektiren bir PDF dosyası oluşturmak için Belge Açma Parolası ögesini ayarlayın. Yazdırırken veya düzenlerken parola gerektiren bir PDF dosyası oluşturmak için İzin Parolası ögesini ayarlayın.

### Çözünürlük:

Tarama çözünürlüğünü seçin.

### Taranacak Yüz:

Taramak istediğiniz orijinalin kenarını seçin.

Cilt (Orijnl.):

Orijinalin ciltleme yönünü seçin.

### Orijinal Boyut:

Yerleştirdiğiniz orijinalin boyutunu seçin.

"Otomatik" Boyut Kenarlarını Kırp:

**Otomatik Algıla** seçildiğinde kırpma alanını ayarlayın.

Lamine kart tara:

Tabakalı orijinal malzemeler için, kenarların etrafındaki şeffaf alanlar da taranır.

#### **Not:**

*Orijinal malzemeye bağlı olarak uygun efektler elde edilemeyebilir.*

### Döndür:

Taranan görüntüyü saat yönünde döndürün. Taramak istediğiniz orijinale göre dönüş açısını seçin.

### Yoğunluk:

Taranan resmin kontrastını seçin.

### Arkaplan Gider:

Taranan görüntüden orjinallerin arka plan rengini kaldırın.

Bu özelliği kullanmak için orjinallerin arkaplan rengi orjinallerdeki en açık renk ve tek biçimli olmalıdır. Arkaplanda desenler varsa veya arka plandan daha açık renkte metin veya çizimler varsa bu özellik düzgün uygulanmaz.

### Metin Geliştirme:

Orijinaldeki bulanık harfleri net ve keskin yapabilirsiniz. Arka planın ofsetini veya eğriliğini de azaltabilirsiniz.

Açık harfleri vurgulayın / Arka planı kaldırın:

Metin ve arka plan arasındaki düzeltme düzeyini ayarlayabilirsiniz. Kaydırıcıyı **Açık harfleri vurgulayın**'a yaklaştırdığınızda, taranan görüntüdeki açık renkli harfler vurgulanır. Kaydırıcıyı **Arka planı kaldırın**'a yaklaştırdığınızda, arka plan rengi, deseni, kırışıklıkları veya taranan görüntüdeki ofset kaldırılır.

Nokta grlt kldır:

Arka planı aydınlatarak kaldırılmayan, orijinalin arka planındaki siyah noktaları kaldırabilirsiniz. Efekt düzeyini ayarlayabilirsiniz.

#### **Not:**

*Bu özelliği seçtiğinizde, arka plandaki siyah noktaların yanı sıra küçük noktaları da kaldırabilir.*

### Gölgeyi Kaldır:

Taranan görüntüde görünen orijinalin gölgelerini kaldırın.

Çerçeve:

Orijinalin kenarındaki gölgeleri kaldırın.

### Belge Çarpıklığını Düzelt:

Taranan görüntüdeki eğriliği düzeltin.

Bu özellik aşırı çarpık belgeleri düzeltmeyebilir.

### Boş Sayfaları Atla:

Orijinallerde varsa, tarama yaparken boş sayfaları atlayın.

Sonuç beklediğiniz gibi değilse algılama seviyesini ayarlayın.

#### **Not:**

- Bazı sayfalar yanlışlıkla boş sayfalar olarak atlanabilir.
- Bu özellik, dikişli çift taraflı orijinalleri tararken kullanılamaz.

### Otomatik Besleme Modu:

Otomatik Besleme Modu öğesini ayarlayın. Bu özellik, orijinaller tarandıktan sonra otomatik olarak taramaya devam etmenizi sağlar. Bu özellik özellikle farklı boyut ya da türdeki orijinalleri birer birer taradığınızda faydalıdır.

Her bir orijinali yerleştirmeden önce tarayıcının kenar kılavuzlarını ayarlayın.

- Açık (Tam oto.): Devam onay mesajı görüntülenirken bir orijinal ayarlandığında taramayı başlatın.
- Açık (Yarı oto.): Devam onay mesajı görüntülenirken **Taramayı Başlat** düğmesine basıldığında taramayı başlatın.

### Çift Besleme Algıla:

Birden fazla orijinal aynı anda beslendiğinde bir uyarı görüntüleyin.

- Ultrasonik sensör: Bir ultrasonik sensör kullanarak çift beslemeyi algılayın. Algılama aralığını belirtebilirsiniz.
- Uzunluk: Uzunlukla çift beslemeyi algılayın. Taranan ikinci orijinal malzemenin uzunluğunun birinciden farklı olması bir çift besleme olarak tanımlanır. Algılama için uzunluk farkını belirtebilirsiniz.

### Konu:

E-posta için alfa sayısal karakterleri ve sembolleri kullanarak bir konu girin.

### Ekl Dsy Maks Byt:

E-postaya eklenebilecek maksimum dosya boyutunu seçin.

### Dosya adı:

- Dsy Adı Ön Eki:  
Görüntülerin adı için alfa sayısal karakterleri ve sembolleri kullanarak bir ön ek girin.
- Tarih Ekle:  
Dosya adına tarihi ekleyin.
- Saat Ekle:  
Dosya adına saati ekleyin.

### Tüm Ayarları Sil

Tarama ayarlarını varsayılanlarına sıfırlar.



## Buluta Tarama

Taranan görüntüleri bulut hizmetlerine gönderebilirsiniz. Bu özelliği kullanmadan önce, Epson Connect'i kullanarak ayarları yapın. Ayrıntılar için Epson Connect portal web sitesine bakın.

<https://www.epsonconnect.com/>

<http://www.epsonconnect.eu> (yalnızca Avrupa)

1. Orijinal belgeleri yerleştirin.
2. Tarayıcı kontrol panelinin ana ekranında **Bulut** ögesini seçin.
3. Ekranın en üstündeki **+** ögesini seçin ve ardından, bir hedef seçin.
4. **Temel Ayarlar** sekmesindeki kaydetme biçimi gibi öğeleri ayarlayın.

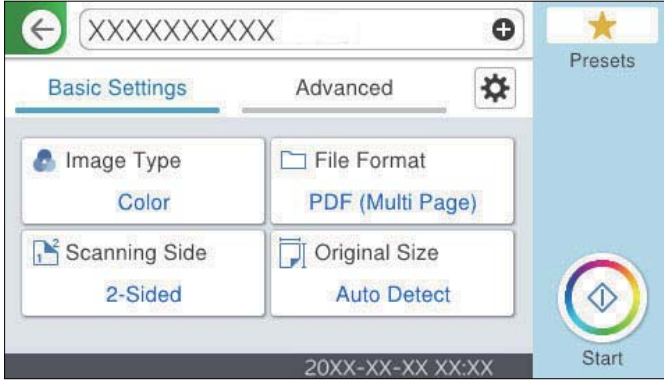

5. **Gelişmiş** ögesini seçin ve ardından, ayarları kontrol edin ve gerekirse değiştirin.

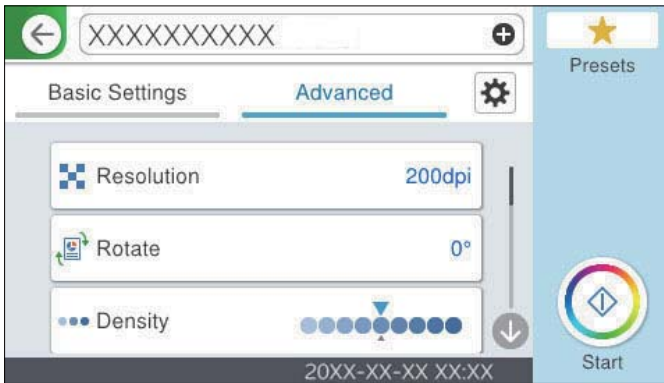

**Not:**

Ayarları ön ayar olarak kaydetmek için **★** ögesini seçin.

6. **⚙️** ögesini seçin, **Tarayıcı Ayarları** ögesini kontrol edin ve ardından, gerekirse bunları değiştirin. **Yavaş** ya da **DFDS İşlevi** gibi ayarları değiştirebilirsiniz.
7. **◇** ögesine dokununuz.

## Buluta Taramaya Yönelik Temel Menü Seçenekleri

**Not:**

Yaptığımız diğer ayarlara bağlı olarak öğeler kullanılamayabilir.

### Görüntü Türü:

Çıkış görüntüsünün rengini seçin.

Aşağıdakini seçerseniz tarayıcı orijinallerin rengini otomatik olarak algılar ve görüntüleri algılanan renkleri kullanarak kaydeder.

Renk/Griölçek:

Taranan görüntüyü 24 bit renkliye veya 8 bit griye dönüştürür.

Kullanılabilir görüntü türleri seçtiğiniz Dosya Biçimi ögesine göre değişebilir. Daha fazla ayrıntı için aşağıya bakın.

[“Kullanılabilir Dosya Biçimi ve Görüntü Türü için Kombinasyonlar” sayfa 97](#)

### Dosya Biçimi:

Taranan görüntünün kaydedileceği biçimi seçin.

PDF olarak kaydetmek istediğinizde tüm orijinalleri bir dosya (birden fazla sayfa) olarak kaydetmeyi veya her orijinali ayrı ayrı kaydetmeyi (tek sayfa) seçin.

### Taranacak Yüz:

Taramak istediğiniz orijinalin kenarını seçin.

Cilt (Orijnl.):

Orijinalin ciltleme yönünü seçin.

### Orijinal Boyut:

Yerleştirdiğiniz orijinalin boyutunu seçin.

"Otomatik" Boyut Kenarlarını Kırp:

**Otomatik Algıla** seçildiğinde kırpma alanını ayarlayın.

Lamine kart tara:

Tabakalı orijinal malzemeler için, kenarların etrafındaki şeffaf alanlar da taranır.

**Not:**

*Orijinal malzemeye bağlı olarak uygun efektler elde edilemeyebilir.*

## Buluta Taramaya Yönelik Gelişmiş Menü Seçenekleri

**Not:**

Yaptığımız diğer ayarlara bağlı olarak öğeler kullanılamayabilir.

### Çözünürlük:

Tarama çözünürlüğünü seçin.

### Döndür:

Taranan görüntüyü saat yönünde döndürün. Taramak istediğiniz orijinale göre dönüş açısını seçin.

### Yoğunluk:

Taranan resmin kontrastını seçin.

### Arkaplan Gider:

Taranan görüntüden orjinallerin arka plan rengini kaldırın.

Bu özelliği kullanmak için orjinallerin arkaplan rengi orjinallerdeki en açık renk ve tek biçimli olmalıdır. Arkaplanda desenler varsa veya arka plandan daha açık renkte metin veya çizimler varsa bu özellik düzgün uygulanmaz.

### Metin Geliştirme:

Orijinaldeki bulanık harfleri net ve keskin yapabilirsiniz. Arka planın ofsetini veya eğriliğini de azaltabilirsiniz.

Açık harfleri vurgulayın / Arka planı kaldırın:

Metin ve arka plan arasındaki düzeltme düzeyini ayarlayabilirsiniz. Kaydırıcıyı **Açık harfleri vurgulayın**'a yaklaştırdığınızda, taranan görüntüdeki açık renkli harfler vurgulanır. Kaydırıcıyı **Arka planı kaldırın**'a yaklaştırdığınızda, arka plan rengi, deseni, kırışıklıkları veya taranan görüntüdeki ofset kaldırılır.

Nokta grlt kldır:

Arka planı aydınlatarak kaldırılamayan, orijinalin arka planındaki siyah noktaları kaldırabilirsiniz. Efekt düzeyini ayarlayabilirsiniz.

#### **Not:**

*Bu özelliği seçtiğinizde, arka plandaki siyah noktaların yanı sıra küçük noktaları da kaldırabilir.*

### Gölgeyi Kaldır:

Taranan görüntüde görünen orijinalin gölgelerini kaldırın.

Çerçeve:

Orijinalin kenarındaki gölgeleri kaldırın.

### Belge Çarpıklığını Düzelt:

Taranan görüntüdeki eğriliği düzeltin.

Bu özellik aşırı çarpık belgeleri düzeltmeyebilir.

### Boş Sayfaları Atla:

Orijinalerde varsa, tarama yaparken boş sayfaları atlayın.

Sonuç beklediğiniz gibi değilse algılama seviyesini ayarlayın.

#### **Not:**

Bazı sayfalar yanlışlıkla boş sayfalar olarak atlanabilir.

Bu özellik, dikişli çift taraflı orjinalleri tararken kullanılamaz.

### Otomatik Besleme Modu:

Otomatik Besleme Modu ögesini ayarlayın. Bu özellik, orjinaller tarandıktan sonra otomatik olarak taramaya devam etmenizi sağlar. Bu özellik özellikle farklı boyut ya da türdeki orjinalleri birer birer taradığınızda faydalıdır.

Her bir orijinali yerleştirmeden önce tarayıcının kenar kılavuzlarını ayarlayın.

Açık (Tam oto.): Devam onay mesajı görüntülenirken bir orijinal ayarlandığında taramayı başlatın.

- Açık (Yarı oto.): Devam onay mesajı görüntülenirken **Taramayı Başlat** düğmesine basıldığında taramayı başlatın.

#### Çift Besleme Algıla:

Birden fazla orijinal aynı anda beslendiğinde bir uyarı görüntüleyin.

- Ultrasonik sensör: Bir ultrasonik sensör kullanarak çift beslemeyi algılayın. Algılama aralığını belirtebilirsiniz.
- Uzunluk: Uzunlukla çift beslemeyi algılayın. Taranan ikinci orijinal malzemenin uzunluğunun birinciden farklı olması bir çift besleme olarak tanımlanır. Algılama için uzunluk farkını belirtebilirsiniz.

#### Tüm Ayarları Sil

Tarama ayarlarını varsayılanlarına sıfırlar.

## USB Sürücüsüne Tarama

Taranan görüntüyü bir USB sürücüsüne kaydedebilirsiniz.

- Orijinal belgeleri yerleştirin.
- Tarayıcının harici arayüz USB bağlantı noktasına bir USB sürücüsü takın.
- Tarayıcı kontrol panelinin ana ekranında **USB Sürücü** ögesini seçin.
- Temel Ayarlar** sekmesindeki kaydetme biçimi gibi öğeleri ayarlayın.



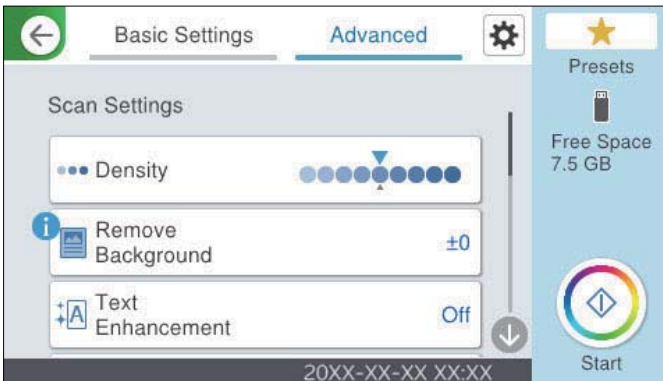

- Gelişmiş** ögesini seçin ve ardından, ayarları kontrol edin ve gerekirse değiştirin.



**Not:**

Ayarları ön ayar olarak kaydetmek için ★ ögesini seçin.

6.  ögesini seçin, **Tarayıcı Ayarları** ögesini kontrol edin ve ardından, gerekirse bunları değiştirin. **Yavaş** ya da **DFDS İşlevi** gibi ayarları değiştirebilirsiniz.
7.  ögesine dokununuz.

**İlgili Bilgi**

➔ [“USB Sürücüsü Takma ve Çıkarma” sayfa 30](#)

## USB Sürücüsüne Taramaya Yönelik Temel Menü Seçenekleri

**Not:**

Yaptığımız diğer ayarlara bağlı olarak öğeler kullanılamayabilir.

**Görüntü Türü:**

Çıkış görüntüsünün rengini seçin.

Aşağıdakini seçerseniz tarayıcı orijinalerin rengini otomatik olarak algılar ve görüntüleri algılanan renkleri kullanarak kaydeder.

Renkli/Gri Tonlamalı/Siyah-Beyaz

Taranan görüntüyü 24 bit renkliye, 8 bit griye veya tek renkliye (siyah ve beyaz ikili) dönüştürür. Bu seçildiğinde, renkli olmayan bir orijinali tararken orijinalin gri tonlamalı mı yoksa tek renkli mi olduğunu belirlemek için duyarlılığı ayarlayın.

Renk/Griölçek:

Taranan görüntüyü 24 bit renkliye veya 8 bit griye dönüştürür.

Renk/Siyah Beyaz:

Taranan görüntüyü 24 bit renkliye veya tek renkliye (siyah ve beyaz ikili) dönüştürür.

Kullanılabilir görüntü türleri seçtiğiniz Dosya Biçimi ögesine göre değişebilir. Daha fazla ayrıntı için aşağıdaki kısma bakın.

[“Kullanılabilir Dosya Biçimi ve Görüntü Türü için Kombinasyonlar” sayfa 97](#)

**Dosya Biçimi:**

Taranan görüntünün kaydedileceği biçimi seçin.

PDF, PDF/A veya TIFF olarak kaydetmek istediğinizde tüm orijinaleri bir dosya (birden fazla sayfa) olarak kaydetmeyi veya her orijinali ayrı ayrı kaydetmeyi (tek sayfa) seçin.

Sıkıştırma Oranı:

Taranan görüntünün ne kadar sıkıştırılacağını seçin.

PDF Ayarları:

Kaydetme biçimi ayarı olarak PDF seçeneğini seçtiğinizde, PDF dosyalarını korumak için bu ayarları kullanın.

Açarken parola gerektiren bir PDF dosyası oluşturmak için Belge Açma Parolası ögesini ayarlayın. Yazdırırken veya düzenlerken parola gerektiren bir PDF dosyası oluşturmak için İzin Parolası ögesini ayarlayın.

#### Çözünürlük:

Tarama çözünürlüğünü seçin.

#### Taranacak Yüz:

Taramak istediğiniz orijinalin kenarını seçin.

Cilt (Orijnl.):

Orijinalin ciltleme yönünü seçin.

#### Orijinal Boyut:

Yerleştirdiğiniz orijinalin boyutunu seçin.

"Otomatik" Boyut Kenarlarını Kırp:

**Otomatik Algıla** seçildiğinde kırpma alanını ayarlayın.

Lamine kart tara:

Tabakalı orijinal malzemeler için, kenarların etrafındaki şeffaf alanlar da taranır.

#### **Not:**

*Orijinal malzemeye bağlı olarak uygun efektler elde edilemeyebilir.*

#### Döndür:

Taranan görüntüyü saat yönünde döndürün. Taramak istediğiniz orijinale göre dönüş açısını seçin.

## USB Sürücüsüne Taramaya Yönelik Gelişmiş Menü Seçenekleri

#### **Not:**

*Yaptığımız diğer ayarlara bağlı olarak öğeler kullanılamayabilir.*

#### Yoğunluk:

Taranan resmin kontrastını seçin.

#### Arkaplan Gider:

Taranan görüntüden orjinallerin arka plan rengini kaldırın.

Bu özelliği kullanmak için orjinallerin arkaplan rengi orjinallerdeki en açık renk ve tek biçimli olmalıdır. Arkaplanda desenler varsa veya arka plandan daha açık renkte metin veya çizimler varsa bu özellik düzgün uygulanmaz.

#### Metin Geliştirme:

Orijinaldeki bulanık harfleri net ve keskin yapabilirsiniz. Arka planın ofsetini veya eğriliğini de azaltabilirsiniz.

Açık harfleri vurgulayın / Arka planı kaldırın:

Metin ve arka plan arasındaki düzeltme düzeyini ayarlayabilirsiniz. Kaydırıcıyı **Açık harfleri vurgulayın**'a yaklaştırdığınızda, taranan görüntüdeki açık renkli harfler vurgulanır. Kaydırıcıyı **Arka planı kaldırın**'a yaklaştırdığınızda, arka plan rengi, deseni, kırıksıklıkları veya taranan görüntüdeki ofset kaldırılır.

Nokta grlt kldır:

Arka planı aydınlatarak kaldırılmayan, orijinalin arka planındaki siyah noktaları kaldırabilirsiniz. Efekt düzeyini ayarlayabilirsiniz.

**Not:**

*Bu özelliği seçtiğinizde, arka plandaki siyah noktaların yanı sıra küçük noktaları da kaldırabilir.*

**Gölgeyi Kaldır:**

Taranan görüntüde görünen orijinalin gölgelerini kaldırın.

Çerçeve:

Orijinalin kenarındaki gölgeleri kaldırın.

**Belge Çarpıklığını Düzelt:**

Taranan görüntüdeki eğriliği düzeltin.

Bu özellik aşırı çarpık belgeleri düzeltmeyebilir.

**Boş Sayfaları Atla:**

Orijinallerde varsa, tarama yaparken boş sayfaları atlayın.

Sonuç beklediğiniz gibi değilse algılama seviyesini ayarlayın.

**Not:**

*Bazı sayfalar yanlışlıkla boş sayfalar olarak atlanabilir.*

*Bu özellik, dikişli çift taraflı orijinaleri tararken kullanılamaz.*

**Otomatik Besleme Modu:**

Otomatik Besleme Modu ögesini ayarlayın. Bu özellik, orijinaler tarandıktan sonra otomatik olarak taramaya devam etmenizi sağlar. Bu özellik özellikle farklı boyut ya da türdeki orijinaleri birer birer taradığınızda faydalıdır.

Her bir orijinali yerleştirmeden önce tarayıcının kenar kılavuzlarını ayarlayın.

Açık (Tam oto.): Devam onay mesajı görüntülenirken bir orijinal ayarlandığında taramayı başlatın.

Açık (Yarı oto.): Devam onay mesajı görüntülenirken **Taramayı Başlat** düğmesine basıldığında taramayı başlatın.

**Çift Besleme Algıla:**

Birden fazla orijinal aynı anda beslendiğinde bir uyarı görüntüleyin.

Ultrasonik sensör: Bir ultrasonik sensör kullanarak çift beslemeyi algılayın. Algılama aralığını belirtebilirsiniz.

Uzunluk: Uzunlukla çift beslemeyi algılayın. Taranan ikinci orijinal malzemenin uzunluğunun birinciden farklı olması bir çift besleme olarak tanımlanır. Algılama için uzunluk farkını belirtebilirsiniz.

**Dosya adı:**

Dsy Adı Ön Eki:

Görüntülerin adı için alfa sayısal karakterleri ve sembolleri kullanarak bir ön ek girin.

Tarih Ekle:

Dosya adına tarihi ekleyin.

Saat Ekle:

Dosya adına saati ekleyin.

## Tüm Ayarları Sil

Tarama ayarlarını varsayılanlarına sıfırlar.

## WSD Kullanarak Tarama

### Not:

*Bu özellik yalnızca Windows Vista veya sonraki sürümleri çalıştıran bilgisayarlar için kullanılabilir.*

*Bir hedef bilgisayar görüntülenmiyorsa, bir WSD tarama aygıtı eklemek için aşağıdaki adımları izleyin.*

[“WSD Tarama Aygıtı Ekleme” sayfa 96](#)

1. Orijinal belgeleri yerleştirin.
2. Tarayıcı kontrol panelinin ana ekranında **WSD** ögesini seçin.
3. Bir hedef seçin.
4.  ögesine dokununuz.
5. Bilgisayarınızda **WSD Tarama Aygıtı** ekranı görüntülendiğinde, ekrandaki talimatları izleyin.

## WSD Tarama Aygıtı Ekleme

Ortamınıza bağlı olarak, bilgisayarınıza bir WSD tarama aygıtı eklemeniz gerekebilir.

Aşağıdaki prosedür, Windows 10 için bir örnektir. Prosedür ortamınıza bağlı olarak farklılık gösterebilir.

1. Aygıt listesini görüntüleyin.  
Başlat düğmesine tıklayın ve ardından **Ayarlar > Aygıtlar > Yazıcılar ve tarayıcılar** ögesini seçin.
2. **Yazıcı veya tarayıcı ekle** ögesine tıklayın.
3. Tarayıcınızı seçin ve ardından **Aygıt ekle** ögesine tıklayın.

### Not:

*Tarayıcınızın aygıt adını bilmiyorsanız, adı tarayıcının kontrol panelinden kontrol edebilirsiniz.*

*Tarayıcının kontrol panelinde **Ayarlar > Ağ Ayarları > Ağ Durumu** ögesini seçin ve ardından, **Aygıt Adı** ögesini kontrol etmek için etkin bağlantı yöntemi durumunu seçin.*

Tarayıcı listeye eklendiğinde, prosedür tamamlanır.

### Not:

- WSD tarama olayını değiştirebilirsiniz. Eklediğiniz tarayıcıya tıklayın ve ardından, **Yönet > Tarayıcı özellikleri > Özellikler > Olaylar** ögesine tıklayın.
- Windows Kontrol Panelinden bir WSD tarama aygıtı ekleyebilirsiniz.  
**Denetim Masası > Donanım ve Ses > Aygıtları ve yazıcıları görüntüle** ögesini seçin ve ardından, **Aygıt ekle** ögesine tıklayın.



## Kullanılabilir Dosya Biçimi ve Görüntü Türü için Kombinasyonlar

Kullanılan özelliğe ve kaydedilecekleri Dosya Biçimi'ne göre aşağıdaki görüntü türlerini seçebilirsiniz.

### Bilgisayara Tara Özelliği

Document Capture Pro ayarlarına bağlıdır.

### USB Sürücü içine tara Özelliği, Ağ Klasörüne/FTP'ye Tara Özelliği

✓ : Seçilebilir. - : Seçilemez.

Görüntü Türü	Dosya Biçimi			
	JPEG	PDF (Tek Sayfalı) PDF (Çok Sayfalı) PDF/A (Tek Sayfalı) PDF/A (Çok Sayfalı)	TIFF (Tkl Syfa)	TIFF (Çkl Syfa)
Renk	✓	✓	✓	-
Siyah Beyz	-	✓	✓	✓
Gri	✓	✓	✓	-
Renkli/Gri Tonlamalı/ Siyah-Beyaz	-	✓	✓	-
Renk/Siyah Beyaz	-	✓	✓	-
Renk/Griölçek	✓	✓	✓	-

### Buluta Tara Özelliği

✓ : Seçilebilir. - : Seçilemez.

Görüntü Türü	Dosya Biçimi			
	JPEG	PDF (Tek Sayfalı) PDF (Çok Sayfalı)	TIFF (Tkl Syfa)	TIFF (Çkl Syfa)
Renk	✓	✓	-	-
Siyah Beyz	-	✓	-	-
Gri	✓	✓	-	-
Renkli/Gri Tonlamalı/ Siyah-Beyaz	-	-	-	-
Renk/Siyah Beyaz	-	-	-	-
Renk/Griölçek	✓	✓	-	-

### E-postya Tara Özelliği

✓ : Seçilebilir. - : Seçilemez.

Görüntü Türü	Dosya Biçimi			
	JPEG	PDF (Tek Sayfalı) PDF (Çok Sayfalı) PDF/A (Tek Sayfalı) PDF/A (Çok Sayfalı)	TIFF (Tkl Syfa)	TIFF (Çkl Syfa)
Renk	✓	✓	-	-
Siyah Beyz	-	✓	✓	✓
Gri	✓	✓	-	-
Renkli/Gri Tonlamalı/ Siyah-Beyaz	-	✓	-	-
Renk/Siyah Beyaz	-	✓	-	-
Renk/Griölçek	✓	✓	-	-

## Ön ayrlar Ayarlarını Kullanarak Tarama

Taramak için kullanmak istediğiniz önden yapılandırılmış **Ön ayrlar** ayarlarını yükleyebilirsiniz.

1. **Ön ayrlar** ögesini yüklemek için aşağıdaki yöntemlerden birini kullanın.
  - Tarayıcı kontrol panelinin ana ekranındaki **Ön ayrlar** ögesini seçin ve ardından, listeden ayarı seçin.
  - Tarama menüsünde  ögesini seçin, **Yük Ön Ayarları** ögesini seçin ve sonra listeden ayarı seçin.
  - Ana ekrana **Ön ayrlar** simgesi eklediyseniz ana ekrandaki simgeyi seçin.

**Not:**

*Ön ayar ayarlarında **Hızlı Gönder** ögesini etkinleştirdiyseniz ön ayar ayarlarında tarama hemen başlar.*

2. Yükleme onay ekranı görüntülenirse ekranı kapatmak için **Kapat** ögesini seçin.
3. Yüklenen **Ön ayrlar** ayarlarını kontrol edin.
4.  ögesine dokununuz.

### İlgili Bilgi

➔ [“Ön ayrlar Öğelerinin Kaydedilmesi” sayfa 146](#)

## Bilgisayardan Tarama

### Document Capture Pro Kullanarak Tarama (Windows)

Document Capture Pro orijinalleri ve formları ihtiyaçlarınıza göre kolaylıkla ve etkili bir biçimde dijitalleştirmenizi sağlar.

Document Capture Pro ile aşağıdaki işlevler kullanılabilir.

- “İş” olarak tarama ve kaydetme gibi bir dizi işlemi yönetebilir ve gerçekleştirebilirsiniz.
- Taranan görüntüleri çeşitli biçimlerde (PDF/BMP/JPEG/JPEG2000/TIFF/Multi-TIFF/PNG/DOCX/XLSX/PPTX) kaydetmek için bir “iş” yapılandırabilirsiniz.
- Orijinaller arasına bölme kağıdı ekleyerek veya orijinallerdeki barkod bilgilerini kullanarak işleri otomatik olarak sıralayabilirsiniz.
- Tarama bilgilerini veya izin verileri gibi taranan içerik için gerekli öğeleri dışarı verebilirsiniz.
- Birden fazla hedef belirleyebilirsiniz.
- Bir iş oluşturmanıza gerek kalmadan basit işlemleri kullanarak tarama yapabilirsiniz.

Bu işlevleri kullanarak, kağıt belgeleri örneğin çok sayıda belgeyi tarama veya bunları ağ üzerinde kullanma gibi daha etkili bir şekilde dijitalleştirebilirsiniz.

**Not:**

- Document Capture Pro* kullanım hakkında ayrıntılı bilgiler için aşağıdaki URL'ye bakın:  
<https://support.epson.net/dcp/>
- Document Capture Pro*, *Windows Server*'i desteklemez.

## İş Tarama nedir?

Bir iş olarak sık kullanılan işlemler dizisinin kaydını yaptığınızda, yalnızca işi seçerek bu işlemlerin tümünü gerçekleştirebilirsiniz.

Bir tarayıcı kontrol panelinde bir iş atayarak işi kontrol panelinden de yürütebilirsiniz.

## Bir İş Taramasını Gerçekleştirme

Bu bölümde, mevcut bir iş kullanılarak tarama yapma iş akışı açıklanmaktadır.

1. Document Capture Pro üst ekranından kullanmak istediğiniz tarayıcıyı seçin. Yazılımı başlattığınızda, otomatik olarak kullandığınız son tarayıcıya bağlanır.

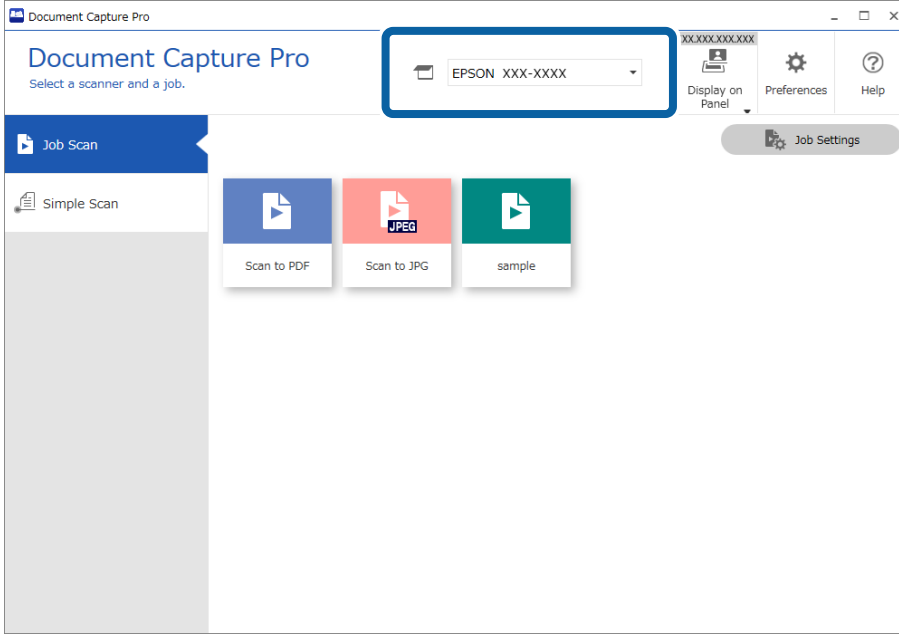

2. **İş Tarama** sekmesine ve arından gerçekleştirmek istediğiniz işin simgesine tıklayın.

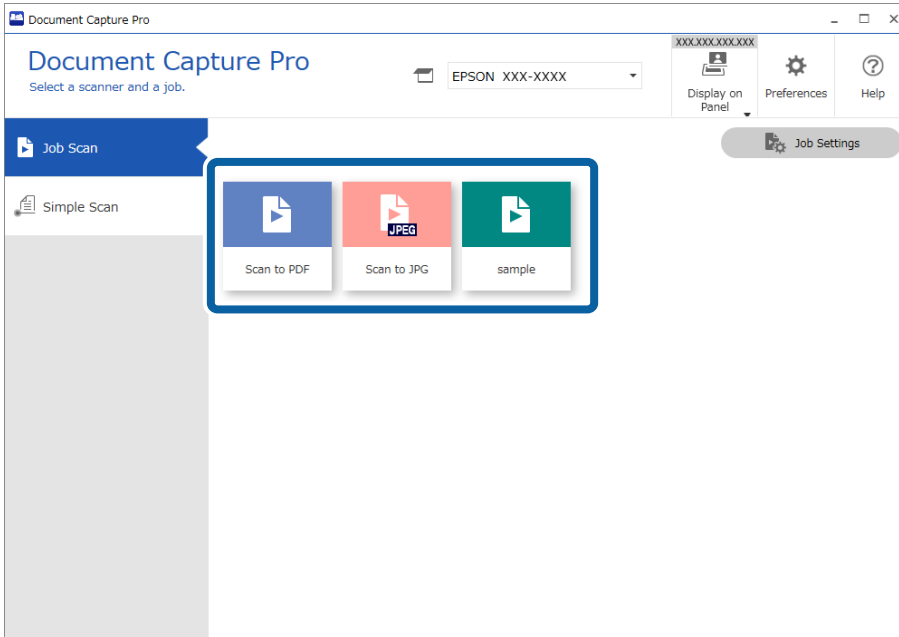

Seçili iş gerçekleştirilir.

Tarama Ayarlarında **Tarama sırasında önizlemeyi göster** öğesinin seçili olduğu bir işi gerçekleştirdiğinizde, tarama sırasında bir önizleme ekranı görüntülenir.

3. Dosya Adı Ayarlarında, Ayırma Ayarlarında veya Kullanıcı Tanımlı Dizin Ayarlarında aşağıdaki öğeleri içeren bir işi Ayarları Kaydet seçeneğinden yürütürseniz ve öğeler taranan sayfada algılanırsa, algılama alanı görüntüde kayan kenarlık olarak gösterilir. Gerekliyse tanıma sonuçlarını manuel olarak düzeltin veya alanı değiştirerek tanımayı tekrar çalıştırın.

- OCR
- Barkod
- Form
- Pasaportlardaki MRZ
- Seyahat belgelerindeki MRZ

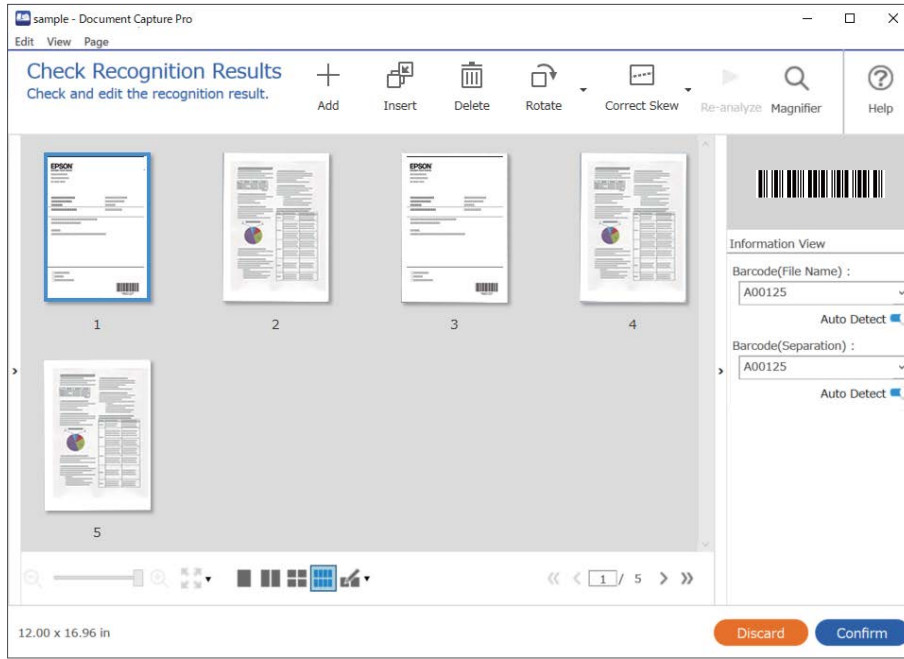

4. Tarama Ayarlarında **Kaydetmeden önce Sayfa Düzenle iletişim kutusunu göster** öğesinin seçili olduğu işler için tarama sonrasında **Taranan Sonuçları Düzenle** ekranındaki tarama sonuçlarını kontrol edin ve ardından gereken şekilde düzenlemeleri gerçekleştirin.

**Taranan Sonuçları Düzenle** ekranından aşağıdakileri kontrol edebilir ve düzenleyebilirsiniz.

- Ayırma sonuçları
- Taranan görüntüler

## ❑ Dizin verileri

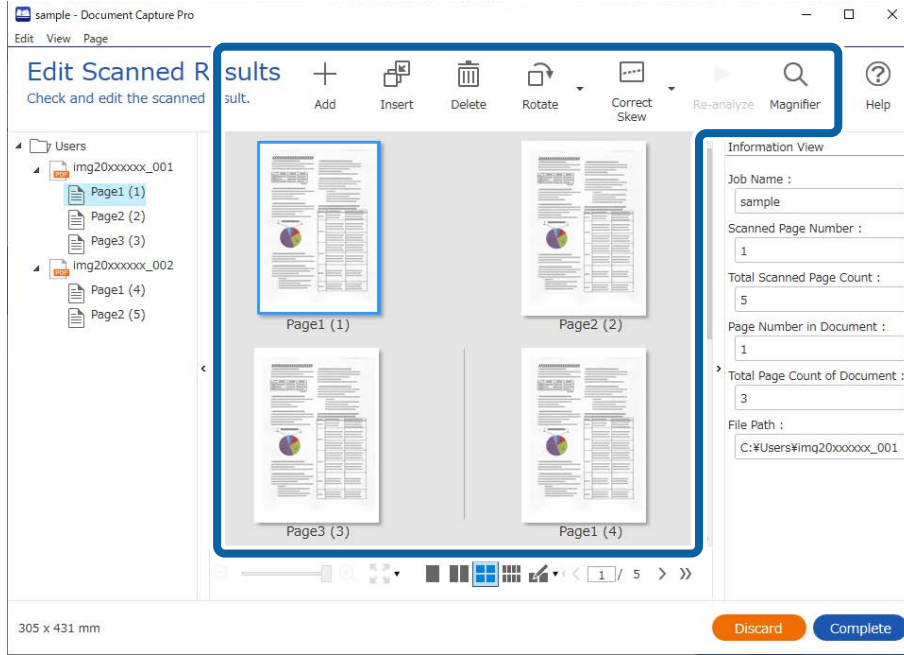

5. İş Taramasını gerçekleştirmeyi bitirmek için **Tamamlandı** ögesine tıklayın.

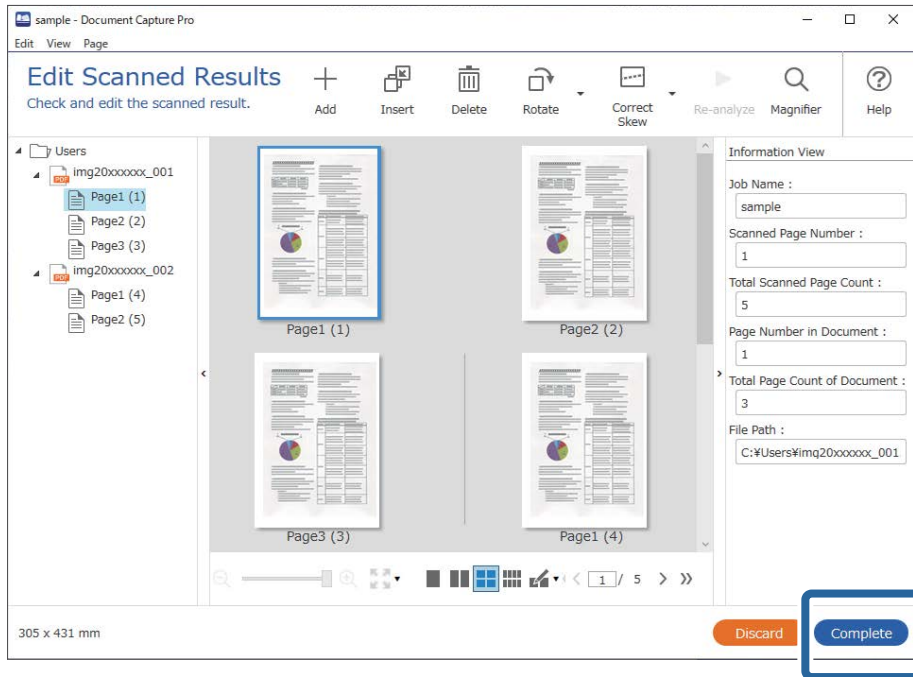

## Basit Tarama nedir?

İş oluşturmadan belgeleri tarayabilirsiniz. Tarama sonrasında sonuçları kontrol edin ve ardından hedefi kaydedin veya belirleyin.

Bir tarayıcı denetim masasında Basit Tarama Ayarlarını atayarak Basit Taramayı kontrol panelinden de yürütebilirsiniz.

## Bir Basit Taramayı Gerçekleştirme

Bu bölümde, mevcut bir iş kullanılmadan tarama yapma iş akışı açıklanmaktadır.

1. Document Capture Pro üst ekranından kullanmak istediğiniz tarayıcıyı seçin. Yazılımı başlattığınızda, otomatik olarak kullandığınız son tarayıcıya bağlanır.

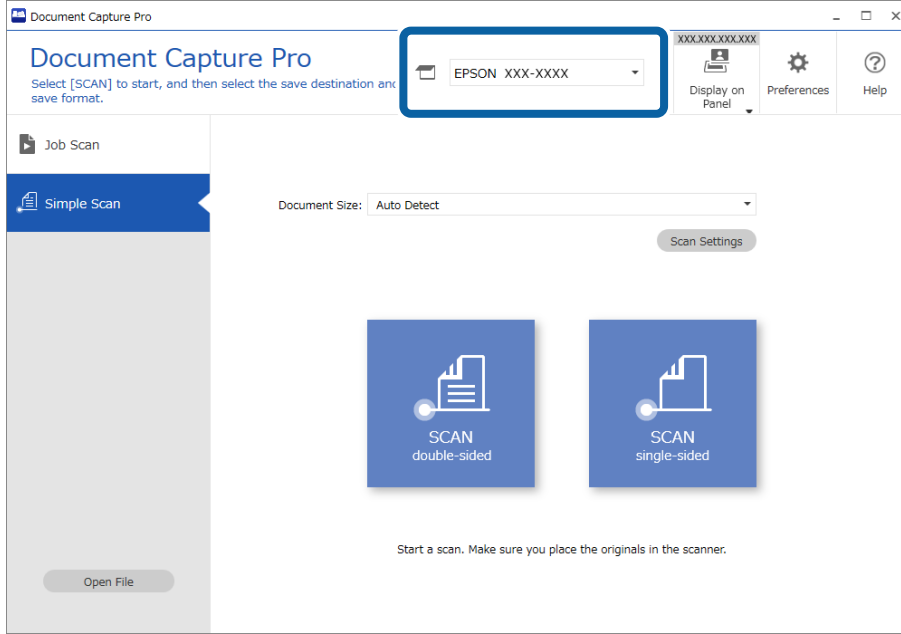

2. **Basit Tarama** sekmesine tıklayın, **Belge Boyutu** öğesini seçin ve ardından **TARAçift taraflı** veya **TARAtak taraflı** simgesine tıklayın.

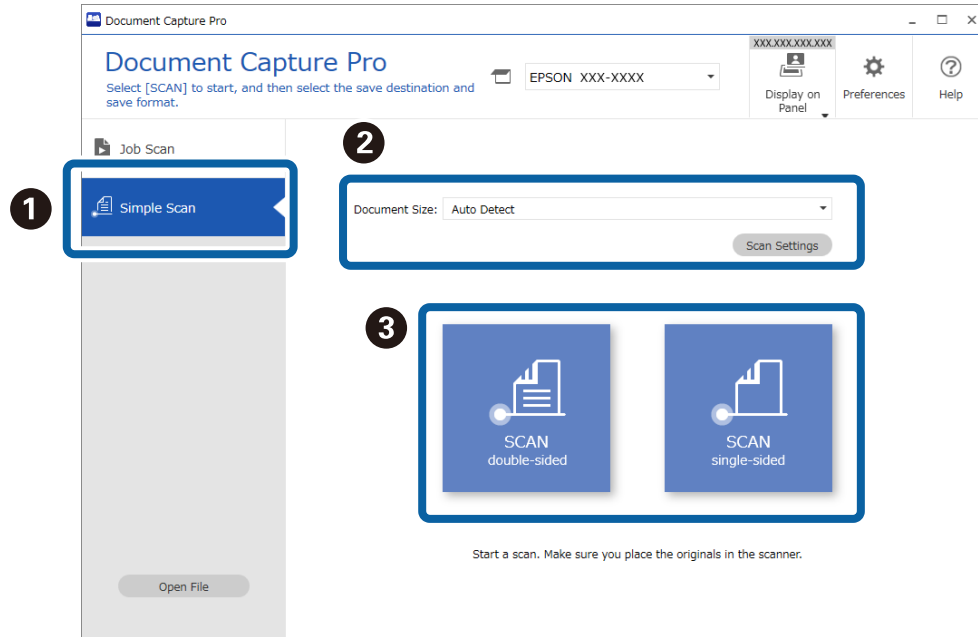

**Not:**

Çözünürlüğü ayarlamak için **Tarama Ayarları** öğesine tıklayın. Epson Scan 2 kısmından daha ayrıntılı ayarları yapabilirsiniz.

Taranan görüntü gösterilir.

3. **Taranan Sonuçları Düzenle** ekranındaki tarama sonuçlarını kontrol edin, gereken şekilde düzenlemeleri yapın ve ardından **İleri** ögesine tıklayın.

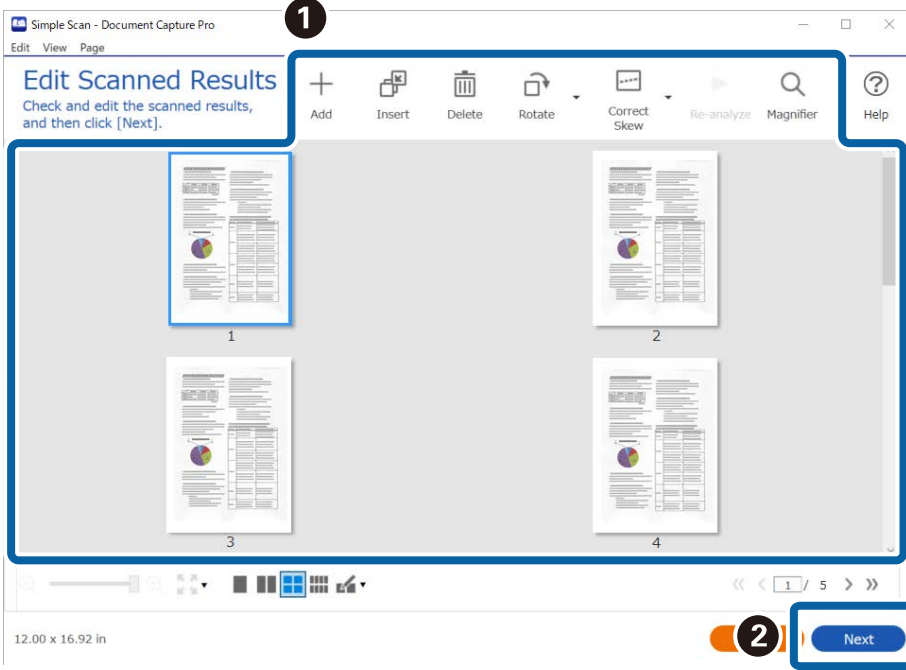

4. **Hedefi seç** ekranından taranan veriler için hedefi seçin.

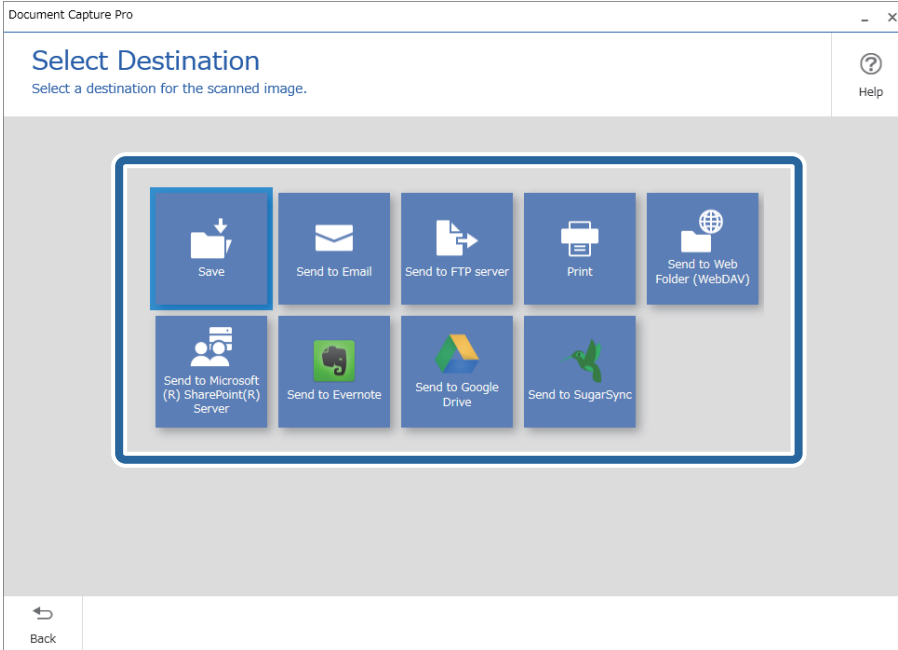



5. **Hedef Ayarları** ekranından kaydetmek istediğiniz dosyayı ve kaydetme biçimini seçin. Hedefe göre daha ayrıntılı ayarları yapabilirsiniz.

Görüntülenen öğeler hedefe bağlıdır. **Kaydet** seçildiğinde aşağıdaki ekran görüntülenir.

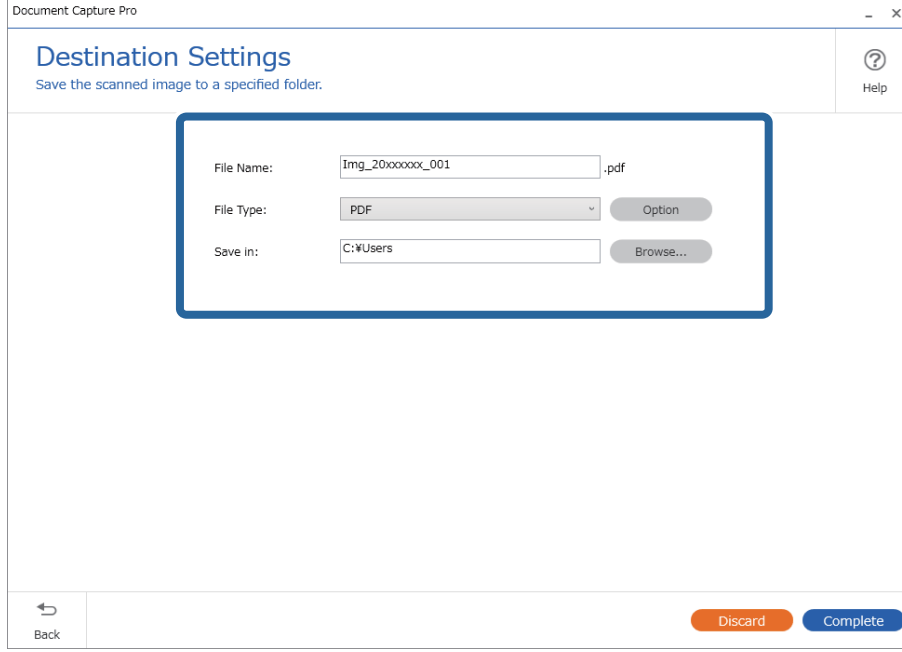

Document Capture Pro

### Destination Settings

Save the scanned image to a specified folder.

File Name:  .pdf

File Type:  Option

Save in:  Browse...

Back Discard Complete

6. Basit Taramayı gerçekleştirmeyi bitirmek için **Tamamlandı** ögesine tıklayın.

## Document Capture Kullanarak Tarama (Mac OS)

Bu uygulama, görüntüyü bilgisayara kaydetme, e-postayla gönderme, yazdırma ve bir sunucu ya da bulut hizmetine karşıya yükleme gibi çeşitli görevleri gerçekleştirmenizi sağlar. Tarama işlemlerini basitleştiren bir işe yönelik tarama ayarlarını da kaydettirebilirsiniz.

Özellikler hakkında ayrıntılar için Document Capture yardımına bakın.

**Not:**

*Tarayıcınızı kullanırken Kullanıcılar Arası Hızlı Geçiş işlevini kullanmayın.*

1. Document Capture ögesini başlatın.

**Finder > Git > Uygulamalar > Epson Software > Document Capture** ögesini seçin.

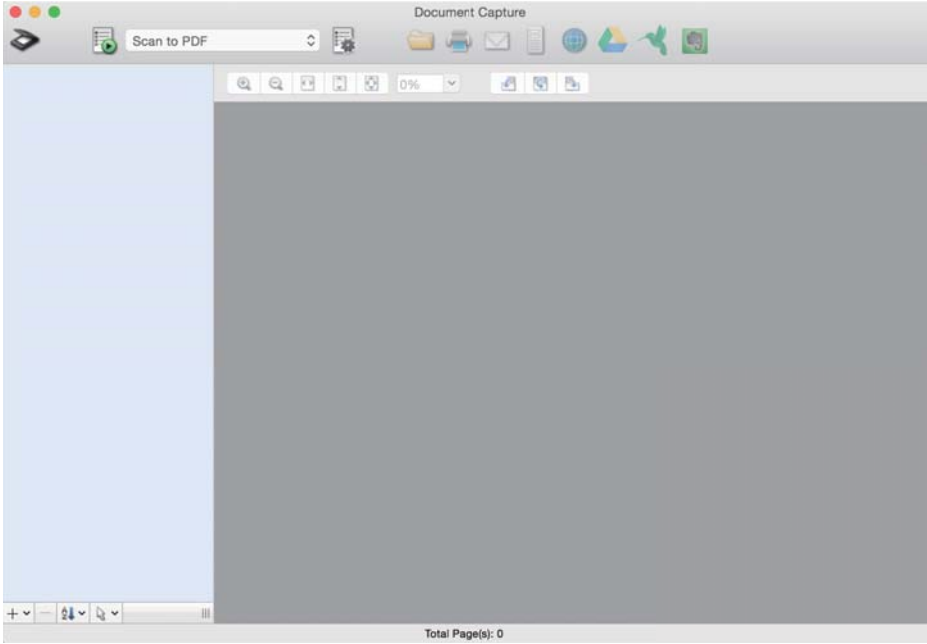

**Not:**

*Tarayıcılar listesinden, kullanmak istediğiniz tarayıcıyı seçmeniz gerekebilir.*

2.  ögesini tıkklatın.

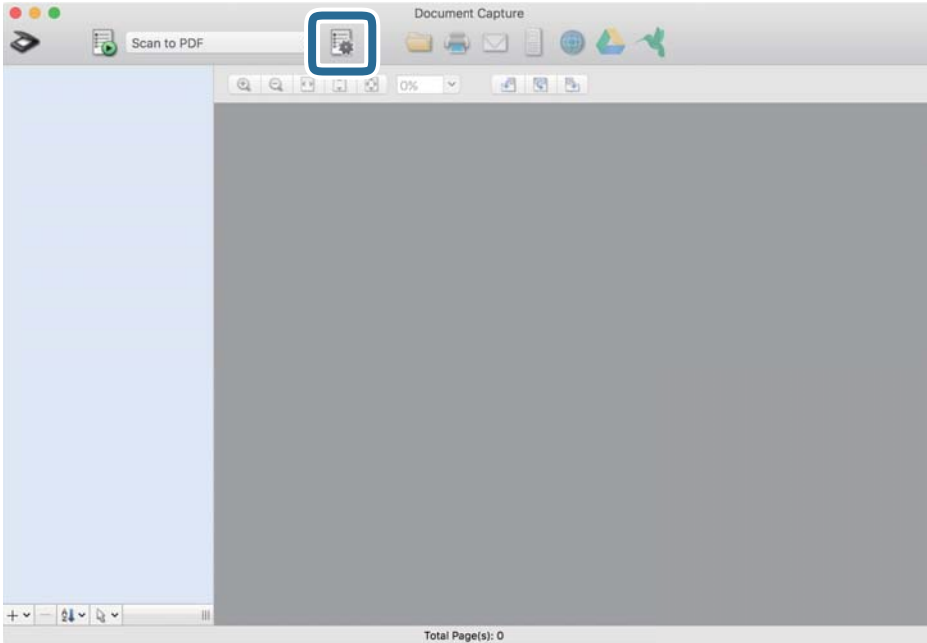

**İş Listesi** ekranı görüntülenir.

**Not:**

*Taranan görüntüleri PDF olarak kaydetmenizi sağlayan ön ayarlı bir iş var. Bu iş kullanılırken, bu prosedürü atlayın ve prosedür 10'a gidin.*

3. + simgesini tıkkatın.

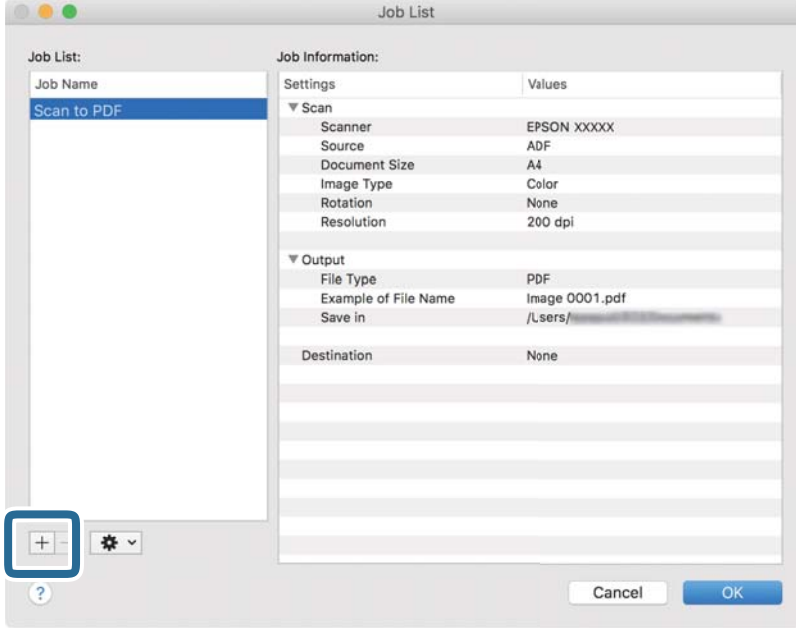

İş ayar ekranı görüntülenir.

4. İşin Adı öğesini ayarlayın.

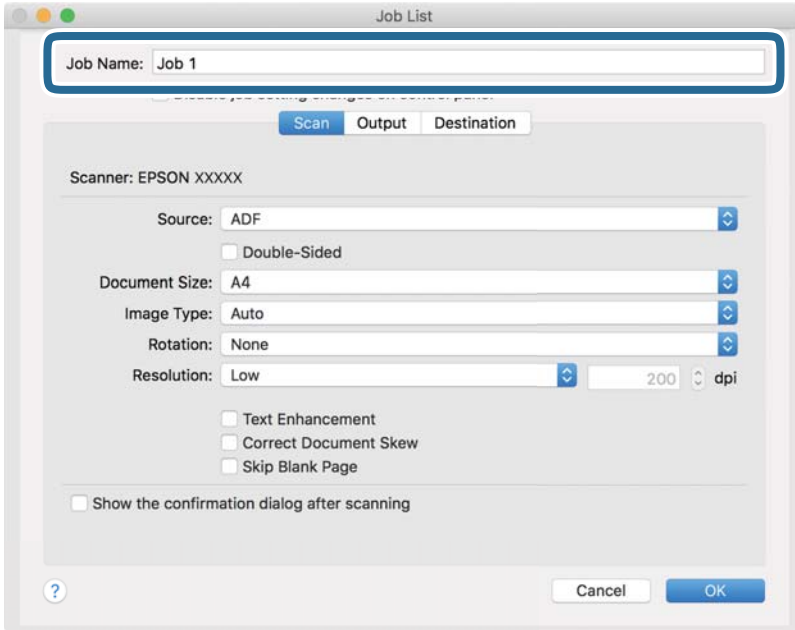

5. **Tara** sekmesinde tarama ayarlarını yapın.

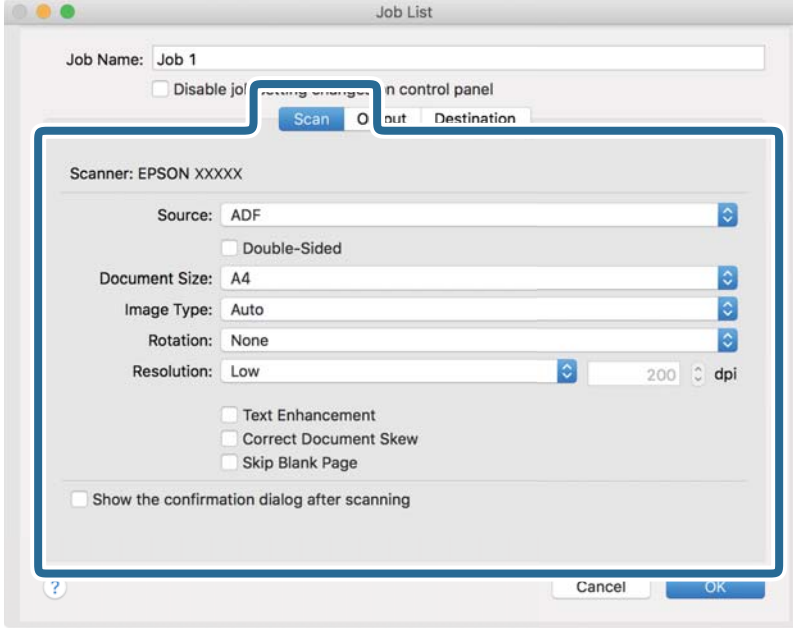

- Kaynak:** Orijinal belgenin yerleştirildiği kaynağı seçin. Orijinallerin iki tarafını da taramak için çift taraflıyı seçin.
- Belge Boyutu:** Yerleştirdiğiniz orijinalin boyutunu seçin.
- Görüntü Türü:** Taranan görüntüyü kaydetmek için kullanmak istediğiniz rengi seçin.
- Yön:** Taramak istediğiniz orijinale göre dönüş açısını seçin.
- Çözünürlük:** Çözünürlüğü seçin.

**Not:**

Aşağıdaki öğeleri kullanarak da görüntüyü ayarlayabilirsiniz.

- Metin Geliştirme:** Orijinaldeki bulanık harfleri net ve keskin yapmak için seçin.
- Belgenin Eğriliğini Düzelt:** Orijinalin eğriliğini düzeltmek için seçin.
- Boş Sayfayı Atla:** Orijinallerde varsa boş sayfaları atlamak için seçin.

6. Çıktı öğesini tıklatın ve sonra çıkış ayarlarını yapın.

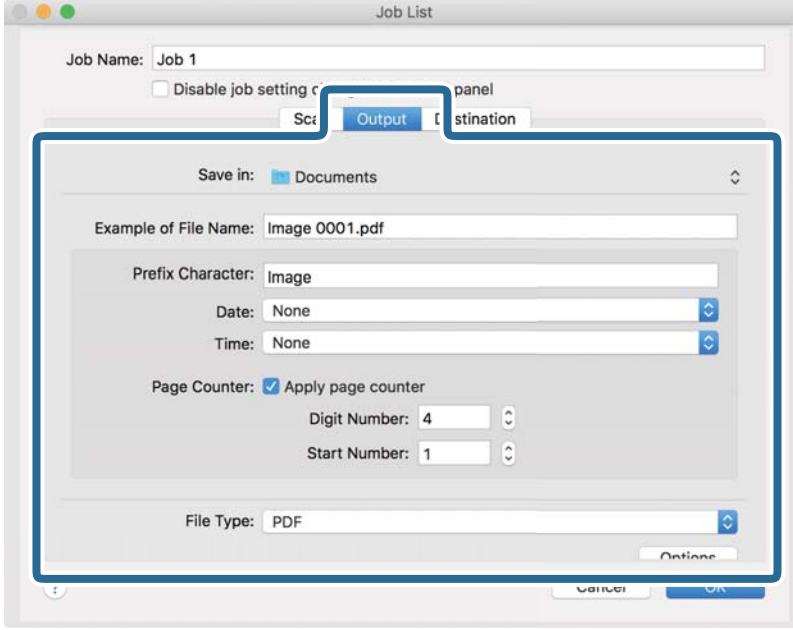

- Kayıt yeri:** Taranan görüntü için kaydetme klasörünü seçin.
- Dosya Adı Örneği:** Geçerli ayarlar için dosya adının bir örneğini görüntüleyin.
- Ön Ek Karakteri:** Dosya adı için bir önek ayarlayın.
- Tarih:** Tarihi dosya adına ekleyin.
- Saat:** Saati dosya adına ekleyin.
- Sayfa Sayacı:** Sayfa sayacını dosya adına ekleyin.
- Dosya Türü:** Listedeki kaydetme biçimini seçin. Dosya için ayrıntılı ayarları yapmak için **Seçenekler** öğesini tıklatın.

7. **Hedef** ögesini tıklatın ve sonra **Hedef** ögesini seçin.

Hedef ayarı öğeleri seçtiğiniz hedefe göre görüntülenir. Gerekirse ayrıntılı ayarlar yapın. Öğelerin ayrıntıları için ? (Yardım) simgesini tıklatın.

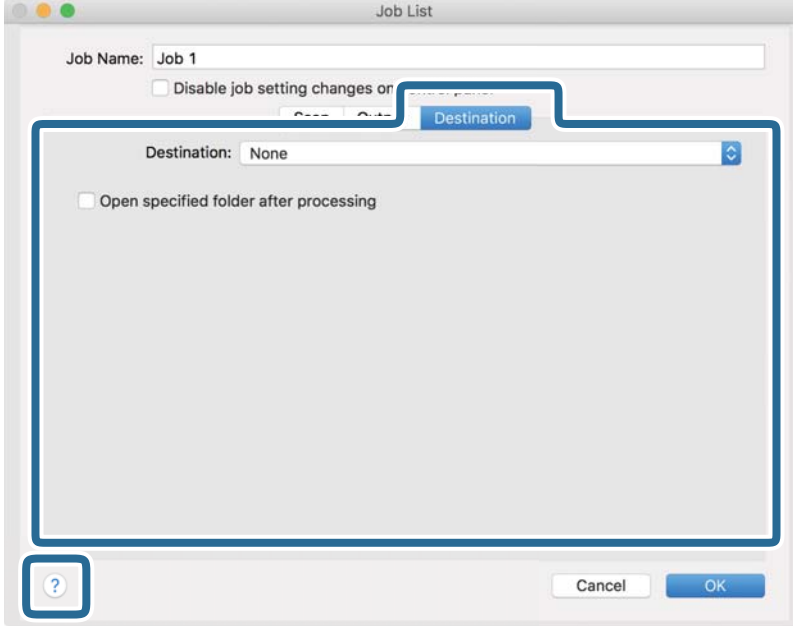

**Not:**

- Bir bulut hizmetine karşıya yüklemek isterseniz, önceden bulut hizmetiyle hesabınızı ayarlamanız gerekir.
- Hedef olarak Evernote kullanmak istiyorsanız, Evernote uygulamasını Evernote Corporation Web sitesinden indirin ve bu özelliği kullanmadan önce yükleyin.

8. İş ayarları ekranını kapatmak için **Tamam** ögesini tıklatın.
9. **Tamam** ögesini tıklatarak **İş Listesi** ekranını kapatın.
10. Orijinali yerleştirin.

11. Açılır listeden işi seçin ve sonra  simgesini tıklayın.

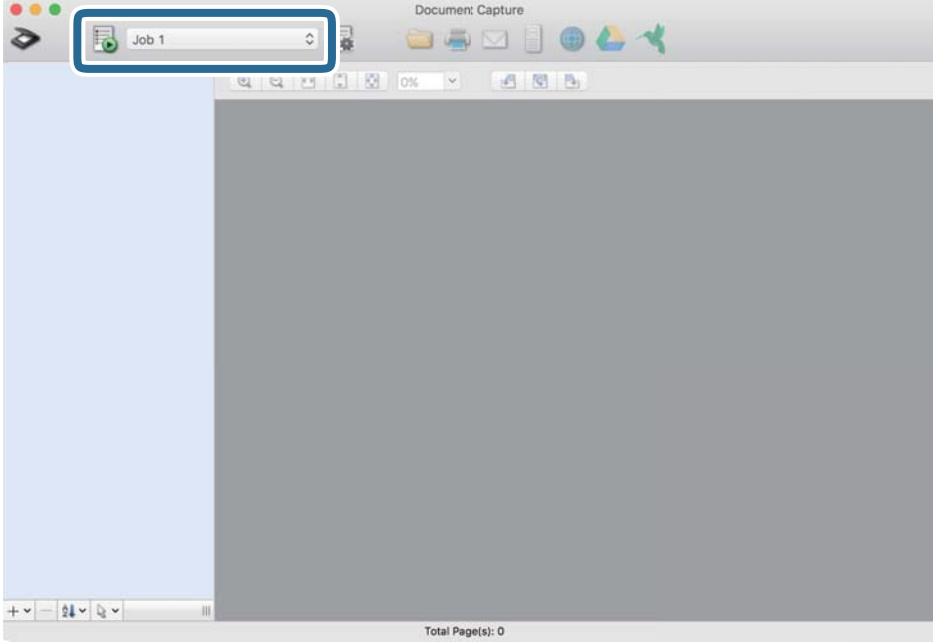

Seçili iş gerçekleştirilir.

12. Ekrandaki talimatları izleyin.

Taranan görüntü iş için yaptığınız ayarlar kullanılarak kaydedilir.

**Not:**

Orijinalleri tarayabilir ve taranan görüntüyü işi kullanmadan gönderebilirsiniz.  ögesini tıklayın ve tarama ayarlarını yapın ve sonra **Tara** ögesini tıklayın. Sonra, taranan görüntüyü göndermek istediğiniz hedefi tıklayın.

## Epson Scan 2 Kullanarak Tarama

Orijinalleri metin belgeleri için uygun ayrıntılı ayarları kullanarak tarayabilirsiniz.

1. Orijinali yerleştirin.
2. Epson Scan 2 ögesini başlatın.
  - Windows 11  
Başlat düğmesine tıklayın ve ardından **Tüm uygulamalar > EPSON > Epson Scan 2** ögesini seçin.
  - Windows 10/Windows Server 2016  
Başlat düğmesini tıklayın ve sonra **EPSON > Epson Scan 2** ögesini seçin.
  - Windows 8.1/Windows 8/Windows Server 2012 R2/Windows Server 2012  
Arama kutusuna uygulama adını girin ve ardından görüntülenen simgeyi seçin.
  - Windows 7/Windows Vista/Windows XP/Windows Server 2008 R2/Windows Server 2008/Windows Server 2003 R2/Windows Server 2003  
Başlat düğmesini tıklayın ve sonra **Tüm Programlar** veya **Programlar EPSON > Epson Scan 2 > Epson Scan 2** ögesini seçin.

❑ Mac OS

**Git > Uygulamalar > Epson Software > Epson Scan 2** ögesini seçin.

3. **Ana Ayarlar** sekmesinde aşağıdaki ayarları yapın.

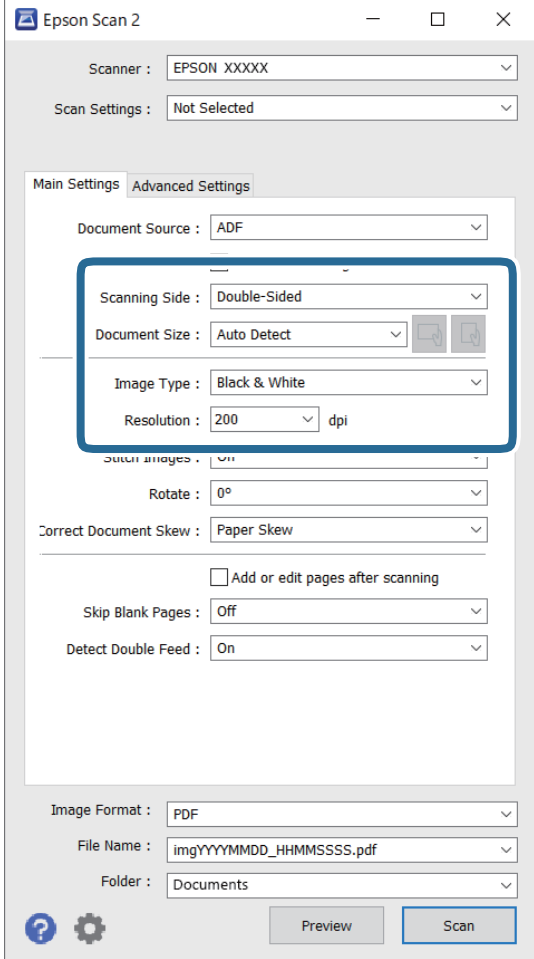

❑ **Tarama Tarafı:** Taramak istediğiniz orijinalin kenarını seçin. Orijinalerin her iki tarafını da taramak için **Çift Taraflı** ögesini seçin.

❑ **Belge Boyutu:** Yerleştirdiğiniz orijinal belgenin boyutunu seçin.

❑  (Orijinal yönelimi) düğmeleri: Yerleştirdiğiniz orijinalin ayarlanan yönelimini seçin. Orijinalin boyutuna bağlı olarak, bu öge otomatik ayarlanabilir ve değiştirilemez.

❑ **Görüntü Türü:** Taranan görüntüyü kaydetmek için rengi seçin.

❑ **Çözünürlük:** Çözünürlüğü seçin.



**Not:**

**OBB, Belge Kaynağı** olarak otomatik ayarlanır.

**Ana Ayarlar** sekmesinde, aşağıdaki ayarları da yapabilirsiniz.

**Ekli görüntüler:** Orijinalin her iki tarafını da tararken ön ve arkadaki görüntüleri birbirine birleştirmeyi seçin.

**Döndür:** Orijinali saat yönünde döndürmeyi veya taramayı seçin.

**Belge Çarpıklığını Düzelt:** Orijinalin eğikliğini düzeltmek için seçin.

**Taradıktan sonra ekle/düzenle:** Farklı orijinaleri eklemeyi veya taramadan sonra taranan sayfaları düzenlemeyi (döndür, taşı ve sil) seçin.

**Boş Sayfaları Atla:** Orijinallerde varsa boş sayfaları atlamak için seçin.

**Çift Beslemeyi Algıla:** Birden fazla orijinal aynı anda beslendiğinde bir uyarı görüntülemeyi seçin.

4. Gerekirse diğer tarama ayarlarını yapın.

Orijinallerin ilk sayfasının taranan ilk tarafının taranan görüntüsünü önizleyebilirsiniz. Orijinallerinizin yalnızca ilk sayfasını giriş tepsisine koyun ve **Önizleme** düğmesini tıklatın. Önizleme penceresi açılır, önizlenen görüntü görüntülenir ve sayfa tarayıcıdan çıkarılır.

Çıkarılan sayfayı orijinallerin kalanıyla birlikte yeniden yerleştirin.

**Gelişmiş Ayarlar** sekmesinde, aşağıdakiler gibi metin belgeleri için uygun, ayrıntılı ayarları kullanarak görüntü ayarlamaları yapabilirsiniz.

**Arka Planı Gider:** Orijinallerden arkaplanı çıkarmayı seçin.

**Metin Geliştirme:** Orijinal belgedeki bulanık harfleri net ve keskin yapmak için seçin.

**Otomatik Alan Bölümleme:** Görüntüler içeren bir belge için siyah beyaz tarama gerçekleştirirken harfleri netleştirmek ve görüntüleri düzgünleştirmek için seçin.

**Göz Ardı Edilecek Renk:** Taranan görüntüden belirtilen rengi kaldırmayı ve ardından, gri ölçekli veya siyah beyaz olarak kaydetmeyi seçin. Örneğin, tararken renkli kalem ile kenar boşluklarına yazdığınız işaretleri veya notları silebilirsiniz.

**Renk Geliştirme:** Taranan görüntü için belirtilen rengi iyileştirmeyi ve ardından, gri ölçekli veya siyah beyaz olarak kaydetmeyi seçin. Örneğin, açık renkli harf veya satırları iyileştirebilirsiniz.

**Not:**

Bazı öğeler yaptığımız diğer ayarlara bağlı olarak kullanılamayabilir.

5. Dosya kaydetme ayarlarını yapın.

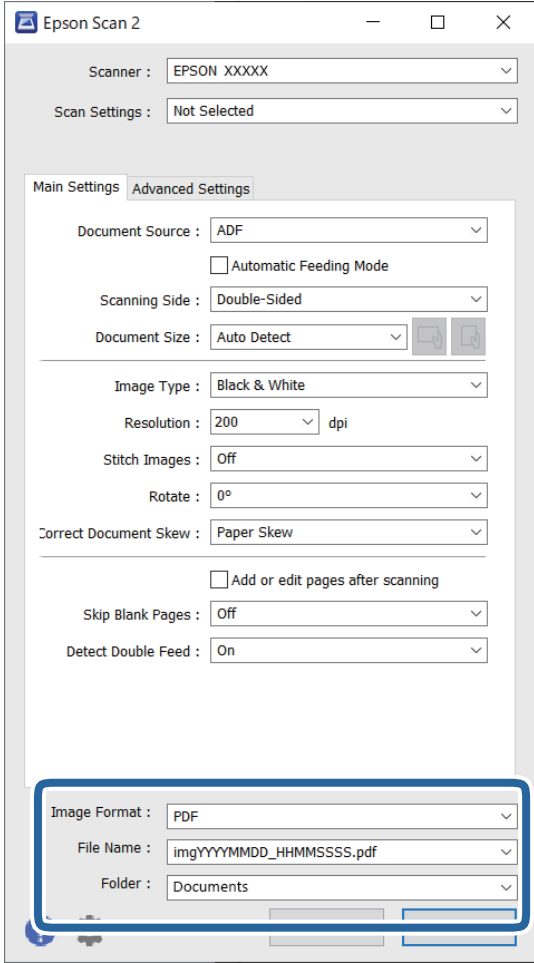

- Resim Biçimi:** Listedeki kaydetme biçimini seçin.  
BITMAP ve PNG hariç her kaydetme biçimi için ayrıntılı ayarları yapabilirsiniz. Kaydetme biçimini seçtikten sonra, listeden **Seçenekler** öğesini seçin.
- Dosya Adı:** Görüntülenen kaydetme dosyası adını kontrol edin.  
Dosya adı ayarlarını listeden **Ayarlar** öğesini seçerek değiştirebilirsiniz.
- Dosya:** Listedeki taranan görüntü için kaydetme klasörünü seçin.  
Listedeki **Seç** öğesini seçerek başka klasör seçebilir veya yeni bir klasör oluşturabilirsiniz.

6. **Tara** öğesini tıklatın.

**Not:**

- Tarayıcının kontrol panelindeki  düğmesine basarak da taramayı başlatabilirsiniz.*
- İnce kağıt gibi sıkışmaya yatkın orijinalleri taramak için tarama hızını yavaşlatmak için kontrol panelinde **Yavaş** öğesini etkinleştirin.*

Taranan görüntü belirttiğiniz klasöre kaydedilir.

## Epson Scan 2 Penceresinde Özel Orijinaller için Gerekli Ayarlar

Özel orijinalleri tararken **Ana Ayarlar** sekmesindeki Epson Scan 2 penceresi içinde belli öğeleri ayarlamanız gerekir.

Document Capture Pro kullanırken pencereyi **Tarama Ayarları** ekranında **Ayrıntılı Ayarlar** düğmesine basarak açabilirsiniz.

Orijinal Türü	Gerekli Ayarlar
Zarflar	<b>Kapalı</b> öğesini <b>Çift Beslemeyi Algıla</b> içinden seçin.
Plastik kartlar	<b>Plastik Kart</b> öğesini ( <b>Belge Boyutu</b> listesinde) veya <b>Kapalı</b> öğesini ( <b>Çift Beslemeyi Algıla</b> içinde) seçin.
Taşıyıcı Kağıt	<input type="checkbox"/> <b>Otomatik Algıla</b> öğesini ( <b>Belge Boyutu</b> listesinden) seçerseniz, <b>Kapalı</b> öğesini ( <b>Belge Çarpıklığını Düzelt</b> içinde) seçerseniz bile orijinaldeki kağıt eğikliği otomatik düzeltilir. <input type="checkbox"/> <b>Otomatik Algıla</b> dışında ( <b>Belge Boyutu</b> listesinde) bir boyut seçerseniz, yalnızca <b>İçerik Yamuk</b> öğesini kullanabilirsiniz ( <b>Belge Çarpıklığını Düzelt</b> kullanırken). Bu seçildiğinde <b>Kağıt Yamuk</b> uygulanmaz. <b>Kağıt ve İçerik Yamuk</b> öğesini seçtiğinizde, yalnızca içerik eğikliği düzeltilir.
Büyük boyutta orijinaller	Taramak istediğiniz orijinalin boyutu <b>Belge Boyutu</b> listesinde değilse pencerede manüel olarak boyutu oluşturmak için <b>Özelleştir</b> öğesini seçin.
Uzun kağıt	Boyut <b>Belge Boyutu</b> listesinde listelenmezse, özel belge boyutu oluşturmak için <b>Oto. Algıla (Uzun Kağıt)</b> öğesini seçin veya <b>Özelleştir</b> öğesini seçin.
Lamine kartlar	Kenarların çevresindeki transparan alanları taramak için, <b>Ayarlar</b> öğesini ( <b>Belge Boyutu</b> listesinde) seçerek <b>Belge Boyutu Ayarları</b> penceresini açın. Sonra, pencerede <b>Laminasyonlu kartı tara</b> öğesini seçin.  <b>Not:</b> <i>Orijinale bağlı olarak uygun efektte erişilemeyebilir. Kenarların çevresindeki saydam alanlar taranmazsa <b>Özelleştir</b> öğesini <b>Belge Boyutu</b> listesinden seçin ve ardından, boyutu manüel oluşturun.</i>

## Tarama Amacına Uygun Bir Çözünürlük Ayarlama

### Çözünürlüğü Artırmanın İyi ve Kötü Yönleri

Çözünürlük, her inç (25,4 mm) başına düşen piksel (bir görüntünün en küçük alanı) sayısını belirtir ve dpi (inç başına nokta) cinsinde ölçülür. Çözünürlüğü artırmanın iyi yönü, görüntüdeki ayrıntıların kaliteli duruma gelmesidir. Bunun kötü yönü, dosya boyutunun büyümesidir.

- Dosya boyutu büyür  
(Çözünürlüğü iki katına çıkardığınızda, dosya boyutu yaklaşık dört kat büyür.)
- Görüntüyü taramak, kaydetmek ve okumak uzun sürer
- E-posta veya faks göndermek ve almak uzun sürer
- Görüntü, ekrana sığdırmak veya kâğıda yazdırmak için çok büyük olur

### Amacınıza Uygun Önerilen Çözünürlükler Listesi

Tabloya bakın ve taranan görüntülerinizin amacına yönelik uygun olan çözünürlüğü ayarlayın.

Amaç	Çözünürlük (Referans)
Bir ekranda görüntüleme E-posta ile gönderme	200 dpi'a kadar
Optik Karakter Tanıma (OCR) sistemini kullanma Arama yapılabilir bir PDF oluşturma	200 ila 300 dpi arası
Bir yazıcı kullanarak yazdırma Faks ile gönderme	200 ila 300 dpi arası

## Yazılım Görüntü Kalitesi Ayarlama Özellikleri

Epson Scan 2 (tarayıcı sürücüsü) özelliği, tarama yaparken görüntü kalitesini ayarlamanızı sağlar. Document Capture Pro'yu kullanırken Epson Scan 2 penceresini tarama ayarları ekranında **Ayrıntılı Ayarlar** düğmesine tıklayarak açabilirsiniz.

**Gelişmiş Ayarlar** sekmesindeki özellikleri kullanarak taranan görüntülerin görüntü kalitesini ayarlayabilirsiniz. Her özelliğe ilgili daha fazla ayrıntı için, görüntülenen ekrandaki yardıma bakın.

**Not:**

Bazı öğeler yaptığımız diğer ayarlara bağlı olarak kullanılamayabilir.

## Erişim Denetimi Etkin İken Tarayıcı Kullanarak Bilgisayardan Tarama

Bir tarayıcı için erişim denetimi işlevi etkinleştirildiğinde, Epson Scan 2'yi kullanarak tarama sırasında bir Kullanıcı Adı ve Şifre kaydetmeniz gerekir. Parolayı bilmiyorsanız yöneticinizle iletişim kurun.

1. Epson Scan 2 programını başlatın.
2. Epson Scan 2 ekranında, tarayıcınızın **Tarayıcı** listesinde seçili olduğundan emin olun.
3. **Ayarlar** ögesini **Tarayıcı** listesinden seçerek **Tarayıcı Ayarları** ekranını açın.
4. **Erişim Denetimi** ögesine tıklayın.
5. **Erişim Denetimi** ekranında, tarama izni olan bir hesap için **Kullanıcı Adı** ve **Şifre** öğelerini girin.
6. **Tamam** ögesine tıklayın.

## AirPrint ögesini Kullanma

AirPrint, Mac'ten sürücülerini yüklemeye veya yazılım indirmeye gerek kalmadan anında tarama sağlar.



1. Orijinellerinizi yükleyin.

2. Ürünü, Mac'inizin bağlı olduğu aynı ağa bağlayın veya ürünü bir USB kablosu kullanarak Mac'inize bağlayın.
3. Mac'inizdeki **Sistem Tercihleri** ekranında **Yazıcılar ve Tarayıcılar** ögesine tıklayın.
4. Listedeki tarayıcınızı seçin ve ardından **Tarayıcıyı Aç** ögesine tıklayın.
5. Tarama ayarlarını gerektiği şekilde seçin ve ardından taramaya başlayın.

**Not:**

Ayrıntılar için macOS Kullanıcı Kılavuzuna bakın.

## Chromebook Kullanarak Tarama

Bir Chromebook kullanarak tarayabilirsiniz.

1. Orijinal belgeleri yerleştirin.
2. Tarayıcıyı Chromebook'unuzun bağlı olduğu ağa bağlayın veya tarayıcıyı bir USB kablosu kullanarak Chromebook'unuza bağlayın.
3. Chromebook'unuzda Tarama uygulamasını açın.  
Ekranın sağ alt kısmından saati seçin > **Ayarlar** düğmesi > **Gelişmiş** > **Yazdır ve tara** > **Tara**.
4. Tarayıcınızı seçin ve ardından gerekirse diğer öğeleri ayarlayın.
5. Tarayıcınızla Chromebook'unuzdan tarayın.

**Not:**

Daha fazla ayrıntı için <https://www.google.com/chromebook/> adresini kontrol edin.

---

## İş Ayarlama

Tara — Kaydet — Gönder gibi bir dizi işlemi “iş” olarak kaydedebilirsiniz.

Document Capture Pro (Windows) veya Document Capture (Mac OS) kullanan bir iş olarak işlem serisini önceden kaydederek işi seçerek işlemlerin tümünü gerçekleştirebilirsiniz.

**Not:**

Tarayıcının denetim masasında kayıtlı işi **Ön ayrlar** olarak ayarlayabilirsiniz. Bu, yalnızca bir ağ üzerinden bağlı bilgisayarlar için kullanılabilir.

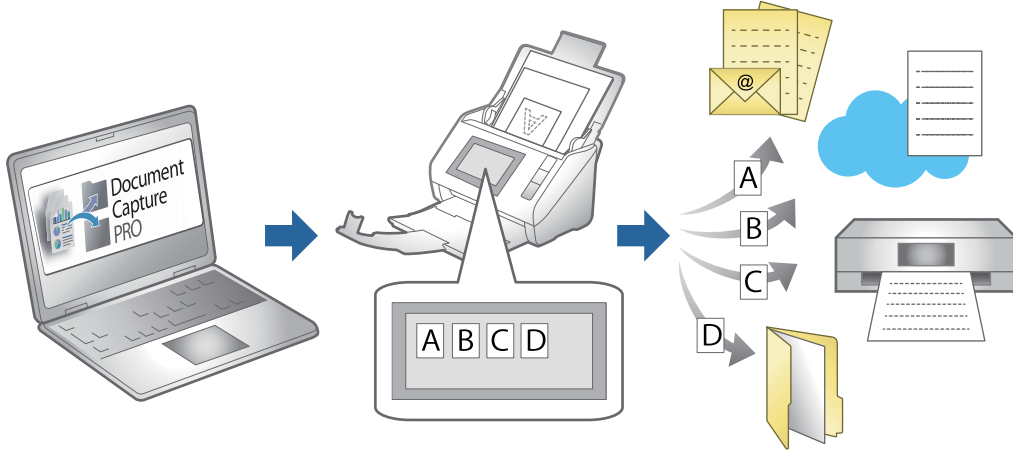

## İş Oluşturma ve İş Kontrol Paneline Atama (Windows)

Ayrıntılar için Document Capture Pro kılavuzuna bakın. En son kılavuzu görüntülemek için aşağıdaki URL'ye erişin.

<https://support.epson.net/dcp/>

**Not:**

Taranan görüntüleri PDF'ler olarak kaydeden bir ön ayar işi vardır.

### İlgili Bilgi

➔ “Orijinalleri Bilgisayara Tarama” sayfa 78

## İş Oluşturma ve Kaydetme (Mac OS)



Document Capture içinde bir işin nasıl ayarlanacağını açıklar. Özellikler hakkında ayrıntılar için Document Capture yardımına bakın.

1. Document Capture uygulamasını başlatın.
2. Ana pencerede  simgesini tıklatın.  
**İş Listesi** penceresi görüntülenir.
3. + simgesini tıklatın.  
**İş Ayarları** penceresi görüntülenir.
4. **İş Ayarları** penceresinde iş ayarlarını yapın.
  - İşin Adı:** Kaydetmek istediğiniz işin adını girin.
  - Tara:** Orijinallerin boyutu veya çözünürlük gibi tarama ayarlarını yapın.
  - Çıktı:** Kaydetme hedefi, kaydetme biçimi, dosyaların adlandırma kuralları vb.'yi ayarlayın.

- Hedef:** Taranan görüntülerin hedefini seçin. Bunları e-posta ile gönderebilir veya bir FTP sunucusuna veya Web sunucusuna iletebilirsiniz.
- 5. **Tamam** ögesini tıklatarak **İş Listesi** penceresine dönün.  
Oluşturulan iş **İş Listesi** içinde kaydedilir.
- 6. Ana pencereye dönmek için **Tamam** ögesini tıklatın.

## Kontrol Paneline Bir İş Atama (Mac OS)

Document Capture içinde tarayıcının kontrol paneline bir işin nasıl atanacağını açıklar. Özellikler hakkında ayrıntılar için Document Capture yardımına bakın.

1. Document Capture uygulamasını başlatın.
2. Ana pencerede  simgesini tıklatın.  
**İş Listesi** penceresi görüntülenir.
3.  simgesini tıklatın ve **Olay Ayarları** ögesini seçin.
4. Açılır menüden kontrol panelinde çalıştırmak istediğiniz işi seçin.
5. **Tamam** ögesini tıklatarak **İş Listesi** penceresine dönün.  
İş tarayıcı kontrol paneline atanır.
6. Ana pencereye dönmek için **Tamam** ögesini tıklatın.

### İlgili Bilgi

➔ [“Orijinalleri Bilgisayara Tarama” sayfa 78](#)

---

## Otomatik Besleme Modu İçinde Tarama

Otomatik Besleme Modu içinde, orijinaller ADF'ye yüklendiğinde tarama otomatik başlar. Bu, orijinalleri tek tek taramak veya mevcut tarama işlemine orijinalleri eklemek istediğinizde kullanışlıdır.

Document Capture Pro'yu kullanırken Otomatik Besleme Modu ögesini de kullanabilirsiniz.

1. Epson Scan 2 ögesini başlatın.

**Not:**

*Document Capture Pro'yu kullanırken Epson Scan 2 penceresini tarama ayarları ekranında **Ayrıntılı Ayarlar** düğmesine basarak açabilirsiniz.*

2. Otomatik Besleme Modu öğesini Ana Ayarlar sekmesinden seçin.

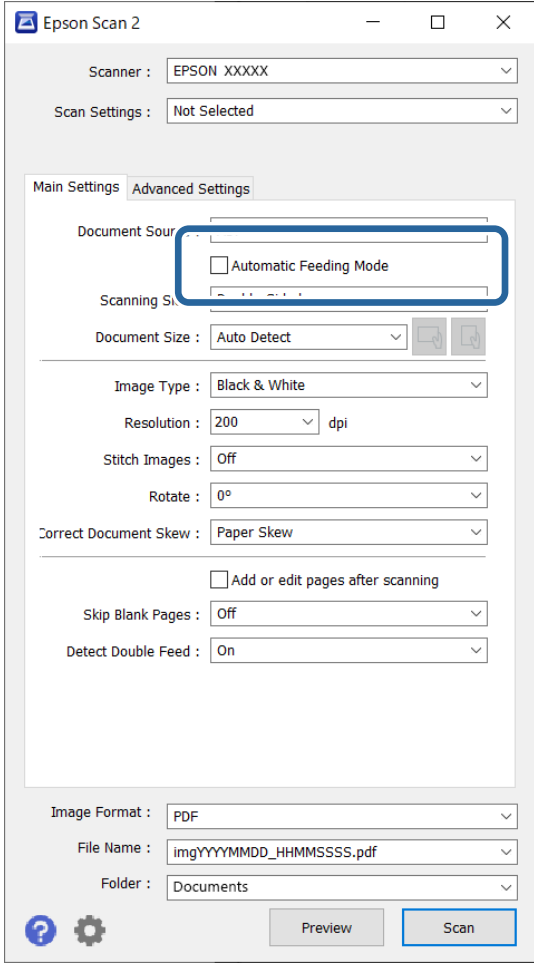

3. Epson Scan 2 ana penceresinde tarama için diğer ayarları yapın.
4. Tara öğesini tıklatın.

**Not:**

*Document Capture Pro'yu kullanırken, tarama ayarlarını kaydetmek için **Kaydet** öğesini tıklatın. Taramaya başladığımızda, Otomatik Besleme Modu başlar.*

Otomatik Besleme Modu başlar.

**Otomatik Besleme Modu** penceresi bilgisayarınızda ve tarayıcıda görüntülenir.

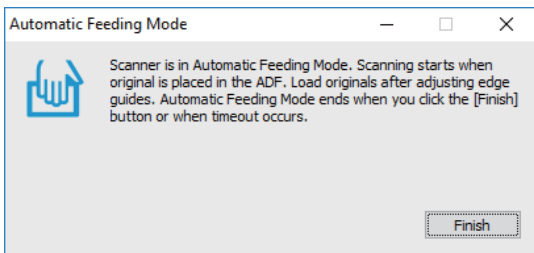

5. Kenar kılavuzlarını ayarlayın ve sonra orijinali ADF içine yerleştirin.  
Tarama otomatik başlar.



6. Tarama durduktan sonra sonraki orijinali ADF'ye yerleştirin.

Tüm orijinalleri tarayana kadar bu prosedürü tekrarlayın.

**Not:**

Tarayıcının kontrol panelinde **Tarayıcı Ayarları** ögesini ayarlayabilirsiniz.

- **Yavaş:** Tarama hızını yavaşlatır. Bunu ince kağıt gibi sıkışmaya yatkın orijinalleri taramak için kullanın.
- **Çift Besleme Durdurma Zamanlaması:** Çift besleme algılandığında çalışmayı ayarlayın.
- **DFDS İşlevi:** Çift besleme algılamasını bir kez atlar ve taramaya devam eder. Bunu, örneğin plastik kartlar veya zarflar gibi çift beslemeler olarak algılanan orijinalleri taramak için kullanın.
- **Kâğıt Koruması:** Bir besleme hatası oluştuğunda taramayı anında durdurarak orijinallerdeki hasarı azaltır.
- **Cam Kiri Algulama:** Tarayıcı içindeki cam yüzeydeki kiri algılar.

7. Tüm orijinalleri taradıktan sonra, Otomatik Besleme Modu ögesini kapatın.

Tarayıcının kontrol panelinde **Bitti** ögesini seçin veya bilgisayarınızda görüntülenen **Otomatik Besleme Modu** ekranında **Bitir** ögesine basın.

**Not:**

**Otomatik Besleme Modu** ögesinden çıkmak için zaman aşımı ayarlarını yapabilirsiniz.

**Belge Kaynağı Ayarları** ekranını açmak için **Belge Kaynağı** listesinde **Ayarlar** ögesini seçin. Görüntülenen ekranda zaman aşımı süresini ayarlayın.

Taranan görüntü belirttiğiniz klasöre kaydedilir.

## İlgili Bilgi

→ [“Orijinal Belgelerin Yerleştirilmesi” sayfa 47](#)

---

# Akıllı Cihazdan Tarama

## Epson Smart Panel Kullanarak Tarama

Akıllı cihazınızdan taramak için App Store ya da Google Play'den Epson Smart Panel uygulamasını arayıp yükleyin.

**Not:**

Taramadan önce tarayıcıyı akıllı cihaza bağlayın.

1. Orijinali yerleştirin.
2. Epson Smart Panel uygulamasını başlatın.
3. Taramak için ekrandaki talimatları izleyin.

**Not:**

Orijinalinizin boyutu listede görünmezse **Auto** ögesini seçin.

Taranan görüntü akıllı cihazınıza kaydedilir, bulut hizmetine gönderilir ya da e-postayla gönderilir.

## Mopria Scan Kullanarak Tarama

Mopria Scan, Android akıllı telefonlardan veya tabletlerden anında ağ taramasına olanak tanır.



1. Mopria Scan'i Google Play'den yükleyin.
2. Orijinal belgeleri yerleştirin.
3. Tarayıcınızı ağ taraması için ayarlayın. Aşağıdaki bağlantıya bakın.  
<https://epson.sn>
4. Android cihazınızı kablosuz bir bağlantı (Wi-Fi) üzerinden tarayıcınızın kullandığı ağa bağlayın.
5. Tarayıcınızla cihazınızdan tarayın.

**Not:**

Daha fazla ayrıntı için Mopria Web sitesine <https://mopria.org> adresinden erişin.

# Tarama İin Gerekli Ayarlar

Tarayıcıyı Aęa Baęlama. . . . .	124
E-posta Sunucusu Kaydetme. . . . .	124
Aę Klasörü Oluřturma. . . . .	127
Kiřileri Uygun Hale Getirme. . . . .	134
AirPrint Ayarlama. . . . .	143

## Tarayıcıyı Ağa Bağlama

Tarayıcı ağa bağlı değilse tarayıcıyı ağa bağlamak için yükleyiciyi kullanın.

Yükleyiciyi başlatmak için aşağıdaki web sitesine erişin ve ardından, ürün adını girin. **Kurulum** ögesine gidin ve ardından, ayarlamayı başlatın.

<https://epson.sn>

Çalıştırma talimatlarını Web Film Kılavuzları içinde görüntüleyebilirsiniz. Aşağıdaki URL'ye erişin.

<https://support.epson.net/publist/vlink.php?code=NPD7509>

### İlgili Bilgi

➔ “Ağ Bağlantı Durumunu Kontrol Etme” sayfa 213

## E-posta Sunucusu Kaydetme

E-posta sunucusunu yapılandırmadan önce aşağıdakileri kontrol edin.

Tarayıcı ağa bağlı

E-posta sunucusu için kurulum bilgileri

İnternet tabanlı bir e-posta sunucusu kullanırken, sağlayıcıdan veya web sitesinden ayar bilgilerini kontrol edin.

### Nasıl Kaydedilir

Web Config'e erişin, **Ağ** sekmesi > **E-posta Sncsu** > **Temel** ögesini seçin.

“Bir Web Tarayıcısında Web Config Nasıl Çalıştırılır” sayfa 34

Ayarları tarayıcının denetim masasında da yapabilirsiniz. **Ayarlar** > **Ağ Ayarları** > **Gelişmiş** > **E-posta Sncsu** > **Sncu Ayarları** ögesini seçin.

### E-posta Sunucusu Ayarlama Öğeleri

Öge	Ayarlar ve Açıklama	
Doğrulama Yöntemi	Tarayıcının posta sunucusuna erişimi için kimlik doğrulama yöntemini belirtin.	
	Kapalı	Bir posta sunucusuyla iletişim kurarken kimlik doğrulama devre dışı bırakılır.
	SMTP Doğrulaması	E-posta sunucusunun SMTP kimlik doğrulamasını desteklemesi gerekir.
	SMTP öncesinde POP	Bu öğeyi seçtiğinizde, bir POP3 sunucusu ayarlayın.
Doğrulama Hesabı	<b>SMTP Doğrulaması</b> veya <b>SMTP öncesinde POP</b> ögesini <b>Doğrulama Yöntemi</b> olarak seçerseniz, kimliği doğrulanmış hesap adını girin. ASCII (0x20–0x7E) olarak 0 ila 255 karakter arasında girin.	
Doğrulanana Parola	<b>SMTP Doğrulaması</b> veya <b>SMTP öncesinde POP</b> ögesini <b>Doğrulama Yöntemi</b> olarak seçerseniz, kimliği doğrulanmış parolayı girin. ASCII (0x20–0x7E) olarak 0 ila 20 karakter girin.	

Öge	Ayarlar ve Açıklama	
Gönderenin Eposta Adresi	Tarayıcıdan e-posta göndermek için kullanılacak e-posta adresini ayarlayın. Mevcut bir e-posta adresini kullanırsanız da, tarayıcıdan gönderilen e-postalardan ayırt edilebilmesi için özel bir e-posta adresi edinip ayarlamanızı öneririz. ASCII (0x20–0x7E) olarak 0 ila 255 karakter arasında, şu karakterler dışında, girin: ( ) < > [ ] ; ¥. Başlangıç karakteri olarak "." kullanılamaz.	
SMTP Sunucusu Adresi	Şunları kullanarak 0 ila 255 arası karakter girin A–Z a–z 0–9 . - . IPv4 ya da FQDN biçimini kullanabilirsiniz.	
SMTP Sunucusu Port Numarası	1 ila 65535 arasında bir sayı girebilirsiniz.	
Güvenli Bağlantı	E-posta sunucusu için güvenli bağlantı yöntemini belirleyin.	
	Hiçbiri	<b>SMTP öncesinde POP</b> kısmında <b>Doğrulama Yöntemi</b> seçimini yaparsanız bağlantı yöntemi <b>Hiçbiri</b> olarak ayarlanır.
	SSL/TLS	Bu, <b>Doğrulama Yöntemi</b> özelliği <b>Kapalı</b> veya <b>SMTP Doğrulaması</b> olarak ayarlandığında kullanılabilir.
	STARTTLS	Bu, <b>Doğrulama Yöntemi</b> özelliği <b>Kapalı</b> veya <b>SMTP Doğrulaması</b> olarak ayarlandığında kullanılabilir.
Sertifika Doğrulama (yalnızca Web Config)	Bu etkinleştirildiğinde sertifika doğrulanır. <b>Güvenli Bağlantı</b> ögesi <b>Hiçbiri</b> dışında bir değere ayarlandığında, bunu <b>Etkinleştir</b> olarak ayarlamanızı öneririz.	
POP3 Sunucusu Adresi	<b>SMTP öncesinde POP</b> ögesini <b>Doğrulama Yöntemi</b> olarak seçerseniz, POP3 sunucusunun sunucu adresini girin. Şunları kullanarak 0 ila 255 karakter arasında girin: A–Z a–z 0–9. IPv4 ya da FQDN biçimini kullanabilirsiniz.	
POP3 Sunucusu Port Numarası	<b>Doğrulama Yöntemi</b> içinde <b>SMTP öncesinde POP</b> ögesini seçtiğinizde ayarlayın. 1 ila 65535 arasında bir sayı girebilirsiniz.	

## E-posta Sunucusu Bağlantısını Kontrol Etme

1. Bağlantı testi menüsünü seçin.

**Web Config'den kurulum yaparken:**

Ağ sekmesi > E-posta Sncsu > **Bağlantı Testi** > **Başlat** ögesini seçin.

**Denetim masasından ayarlarken:**

**Ayarlar** > **Ağ Ayarları** > **Gelişmiş** > **E-posta Sncsu** > **Bağlantı Kontrolü** ögesini seçin.

Posta sunucusuna bağlantı testi başlatılır.

2. Test sonuçlarını kontrol edin.

**Bağlantı testi başarılı oldu.** mesajı görüntülediğinde, test başarılıdır.

Bir hata görüntülenirse, hatayı temizlemek için mesajdaki talimatları izleyin.

["Posta Sunucusu Bağlantı Testi Referansları" sayfa 126](#)

## Posta Sunucusu Bağlantı Testi Referansları

Mesaj	Neden
SMTP sunucusu iletişim hatası. Aşağıdakileri kontrol edin. - Ağ Ayarları	Bu mesaj şu durumlarda görünür <ul style="list-style-type: none"> <li><input type="checkbox"/> Tarayıcınız ağa bağlı olmadığında</li> <li><input type="checkbox"/> SMTP sunucusu kapalıyken</li> <li><input type="checkbox"/> Ağ bağlantısı iletişim kurulurken devre dışı bırakıldı</li> <li><input type="checkbox"/> Tamamlanmamış veriler alındı</li> </ul>
POP3 sunucusu iletişim hatası. Aşağıdakileri kontrol edin. - Ağ Ayarları	Bu mesaj şu durumlarda görünür <ul style="list-style-type: none"> <li><input type="checkbox"/> Tarayıcınız ağa bağlı olmadığında</li> <li><input type="checkbox"/> POP3 sunucusu kapalıyken</li> <li><input type="checkbox"/> Ağ bağlantısı iletişim kurulurken devre dışı bırakıldı</li> <li><input type="checkbox"/> Tamamlanmamış veriler alındı</li> </ul>
SMTP sunucusuna bağlanırken bir hata oluştu. Aşağıdakileri kontrol edin. - SMTP Sunucusu Adresi - DNS Sunucusu	Bu mesaj şu durumlarda görünür <ul style="list-style-type: none"> <li><input type="checkbox"/> Bir DNS sunucusuna bağlanılamadı</li> <li><input type="checkbox"/> Bir SMTP sunucusu için ad çözümlenemedi</li> </ul>
POP3 sunucusuna bağlanırken bir hata oluştu. Aşağıdakileri kontrol edin. - POP3 Sunucusu Adresi - DNS Sunucusu	Bu mesaj şu durumlarda görünür <ul style="list-style-type: none"> <li><input type="checkbox"/> Bir DNS sunucusuna bağlanılamadı</li> <li><input type="checkbox"/> Bir POP3 sunucusu için ad çözümlenemedi</li> </ul>
SMTP sunucusu kimlik doğrulama hatası. Aşağıdakileri kontrol edin. - Kimlik Doğrulama Yöntemi - Kimliği Doğrulanmış Hesap - Kimliği Doğrulanmış Şifre	Bu mesaj SMTP sunucusu kimlik doğrulaması başarısız olduğunda görünür.
POP3 sunucusu kimlik doğrulama hatası. Aşağıdakileri kontrol edin. - Kimlik Doğrulama Yöntemi - Kimliği Doğrulanmış Hesap - Kimliği Doğrulanmış Şifre	Bu mesaj POP3 sunucusu kimlik doğrulaması başarısız olduğunda görünür.
Desteklenmeyen iletişim yöntemi. Aşağıdakileri kontrol edin. - SMTP Sunucusu Adresi - SMTP Sunucusu Bağlantı Noktası Numarası	Bu mesaj desteklenmeyen protokollerle iletişim kurulmaya çalışıldığında görünür.
SMTP sunucusuna bağlanılamadı. Güvenli Bağlantı ayarını Hiçbiri olarak değiştirin.	Bu mesaj, sunucuyla istemci arasında SMTP uyumsuzluğu olduğunda veya sunucu SMTP güvenli bağlantısını (SSL bağlantısı) desteklemediğinde görünür.
SMTP sunucusuna bağlanılamadı. Güvenli Bağlantı ayarını SSL/TLS olarak değiştirin.	Bu mesaj bir sunucu ve bir istemci arasında bir SMTP eşleşmemesi olduğunda veya SMTP güvenli bağlantısı için sunucu bir SSL/TLS bağlantısı istediğinde görünür.
SMTP sunucusuna bağlanılamadı. Güvenli Bağlantı ayarını STARTTLS olarak değiştirin.	Bu mesaj bir sunucu ve bir istemci arasında bir SMTP eşleşmemesi olduğunda veya bir SMTP güvenli bağlantısı için sunucu bir STARTTLS bağlantısı kullanmayı istediğinde görünür.
Bağlantı güvenli değil. Aşağıdakileri kontrol edin. - Tarih ve Saat	Bu mesaj tarayıcının tarih ve saat ayarı yanlış olduğunda veya sertifika sona erdiğinde görünür.

Mesaj	Neden
Bağlantı güvenli değil. Aşağıdakini kontrol edin. - CA Sertifikası	Bu mesaj tarayıcıda sunucuyla ilgili bir kök sertifikası olmadığında veya bir CA Sertifikası alınmadığında görünür.
Bağlantı güvenli değil.	Bu mesaj alınan sertifika hasar gördüğünde görünür.
SMTP sunucusu kimlik doğrulaması başarısız oldu. Kimlik Doğrulama Yöntemini SMTP-AUTH olarak değiştirin.	Bu mesaj bir sunucu ve bir istemci arasında bir kimlik doğrulama yöntemi eşleşmemesi oluştuğunda görünür. Sunucu SMTP Doğrulaması' u destekler.
SMTP sunucusu kimlik doğrulaması başarısız oldu. Kimlik Doğrulama Yöntemini SMTP ayarından önce POP olarak değiştirin.	Bu mesaj bir sunucu ve bir istemci arasında bir kimlik doğrulama yöntemi eşleşmemesi oluştuğunda görünür. Sunucu SMTP Doğrulaması' u desteklemez.
Gönderenin E-posta Adresi yanlış. E-posta hizmetinize yönelik e-posta adresine değiştirin.	Bu mesaj belirtilen gönderenin E-posta adresi yanlış olduğunda görünür.
İşlem tamamlanana kadar ürüne erişilemez.	Tarayıcı meşgulken bu mesaj görünür.

## Ağ Klasörü Oluşturma

Bilgisayarınızda bir ağ klasörü oluşturun. Bilgisayar, tarayıcıyla aynı ağa bağlanmalıdır.

Ağ klasörünü ayarlama yöntemi, ortama göre değişiklik gösterir. Bu, aşağıdaki ortam altında bir bilgisayarın masaüstünde bir ağ klasörü oluşturmaya bir örnektir.

- İşletim sistemi: Windows 10
- Paylaşılan klasör oluşturma konumu: Masaüstü
- Klasör yolu: C:\Users\xxxx\Desktop\scan\_folder (masaüstünde "scan\_folder" adlı bir ağ klasörü oluşturun)

1. Ağ klasörü oluşturmak istediğiniz bilgisayarda yönetici yetkisine sahip bir kullanıcı hesabı ile oturum açın.

**Not:**

*Hangi kullanıcı hesabının yönetici yetkisine sahip olduğunu bilmiyorsanız, bilgisayar yöneticinize danışın.*

2. Cihaz adının (bilgisayar adı) çift baytlık karakterler içermediğinden emin olun. Windows Başlat düğmesine tıklayın ve ardından  **Ayarlar** > **Sistem** > **Hakkında** ögesini seçin.

**Not:**

*Cihaz adında çift baytlık karakterler varsa, dosya kaydetme işlemi başarısız olabilir.*

3. **Cihaz Özellikleri** > **Cihaz Adı**'nda görüntülenen dizenin herhangi bir çift baytlık karakter içermediğini kontrol edin.

Cihaz adı yalnızca tek baytlık karakterler içeriyorsa herhangi bir sorun olmamalıdır. Ekranı kapatın.

Örnek: EPSPUB313

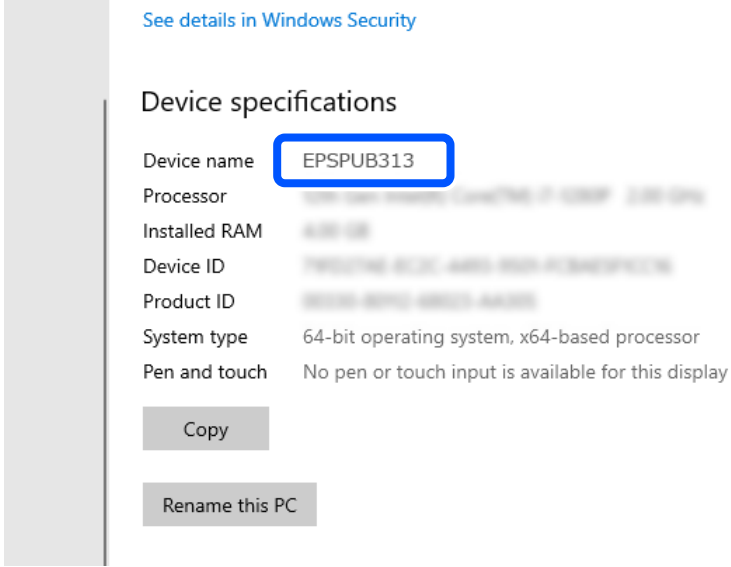

#### Önemli:

Cihaz adı çift baytlık karakterler içeriyorsa, çift baytlık karakterler kullanmayan bir bilgisayar kullanın veya cihazı yeniden adlandırın.

Cihaz adını değiştirmeniz gerekirse, bilgisayar yönetimini ve kaynaklara erişimi etkileyebileceğinden bilgisayar yöneticinize önceden danışın.

Ardından, bilgisayar ayarlarınızı kontrol edin.

4. Windows başlat düğmesine tıklayın ve ardından **Windows Sistemi** > **Denetim Masası** ögesini seçin.

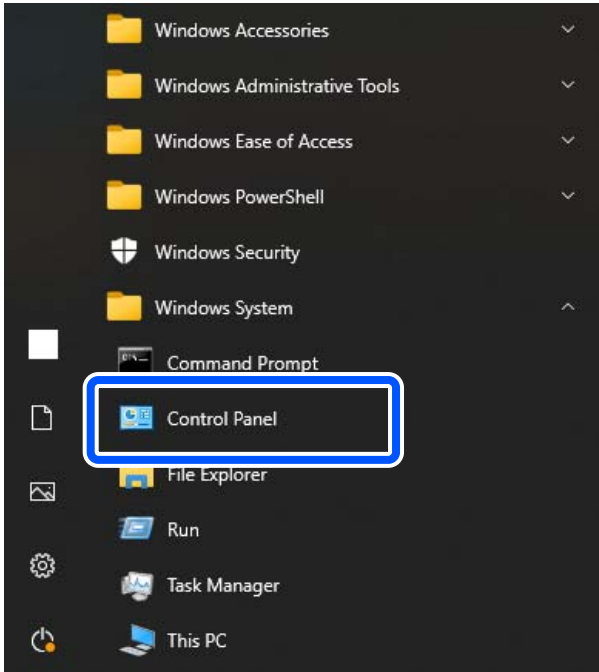



5. Denetim Masasında, **Ağ ve İnternet > Ağ ve Paylaşım Merkezi > Gelişmiş paylaşım ayarlarını değiştir** ögesine tıklayın.  
Ağ profili görüntülenir.
6. Ağ profili (geçerli profil) için **Dosya ve Yazıcı Paylaşımı** altında **Dosya ve yazıcı paylaşımını aç** ögesinin seçildiğinden emin olun.  
Zaten seçilmediyse, **İptal** ögesine tıklayın ve pencereyi kapatın.  
Ayarları değiştirdiğinizde, **Değişiklikleri Kaydet** ögesine tıklayın ve pencereyi kapatın.  
Ardından, bir ağ klasörü oluşturun.
7. Masaüstünüzde bir klasör oluşturun ve adlandırın.  
Klasör adı için, 1 ila 12 alfasayısal karakter arasında girin. Ad 12 karakteri aşıyorsa, ortamınıza bağlı olarak klasöre erişemeyebilirsiniz.  
Örnek: scan\_folder
8. Klasöre sağ tıklayın ve ardından, **Özellikler** ögesini seçin.

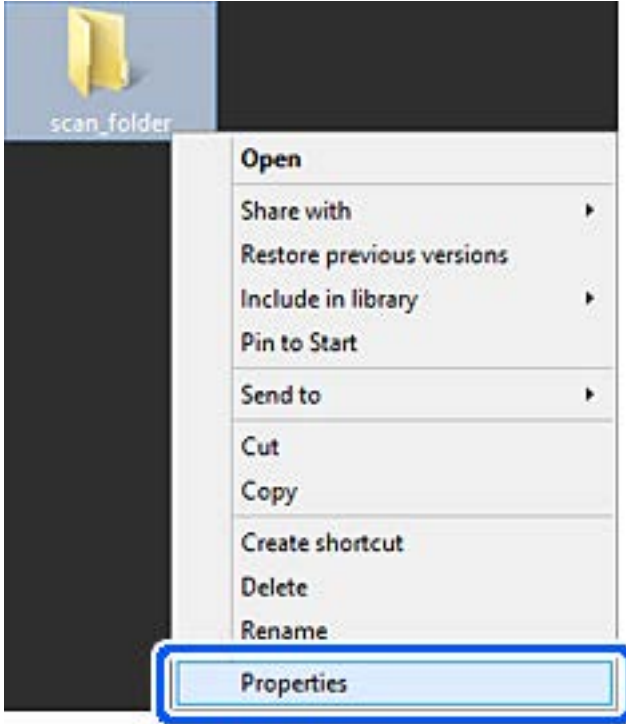

9. Paylaşım sekmesinde Gelişmiş Paylaşım öğesine tıklayın.

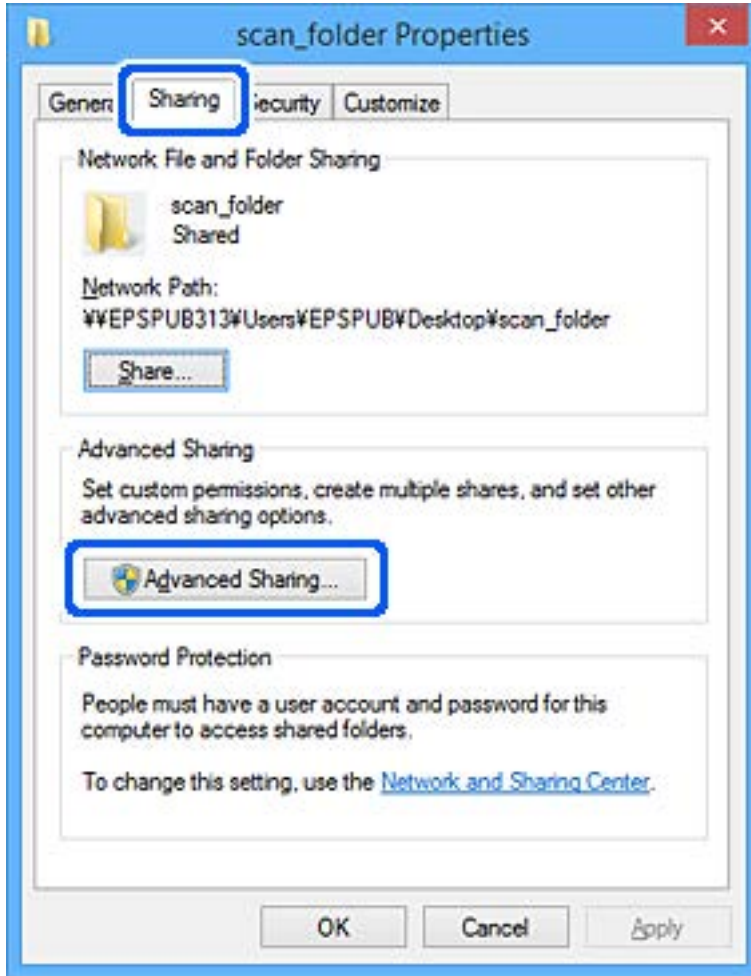

10. Bu klasörü paylaş öğesini seçin ve ardından, **İzinler** öğesine tıklayın.

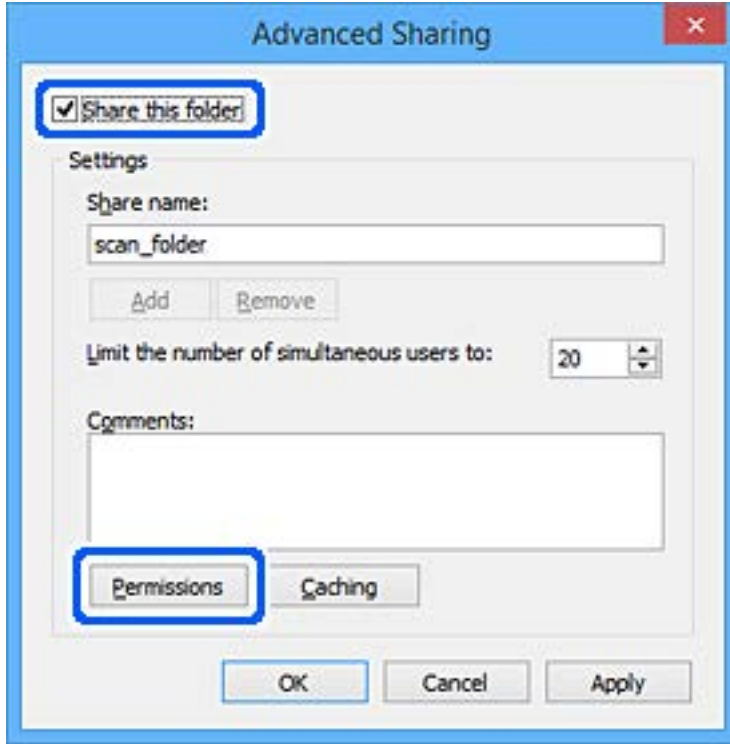

11. **Grup veya kullanıcı adları** içinde **Herkes** öđesini seçin, **Deđiřtir** öđesinden **İzin Ver** öđesini seçin ve ardından, **Tamam** öđesine tıklayın.

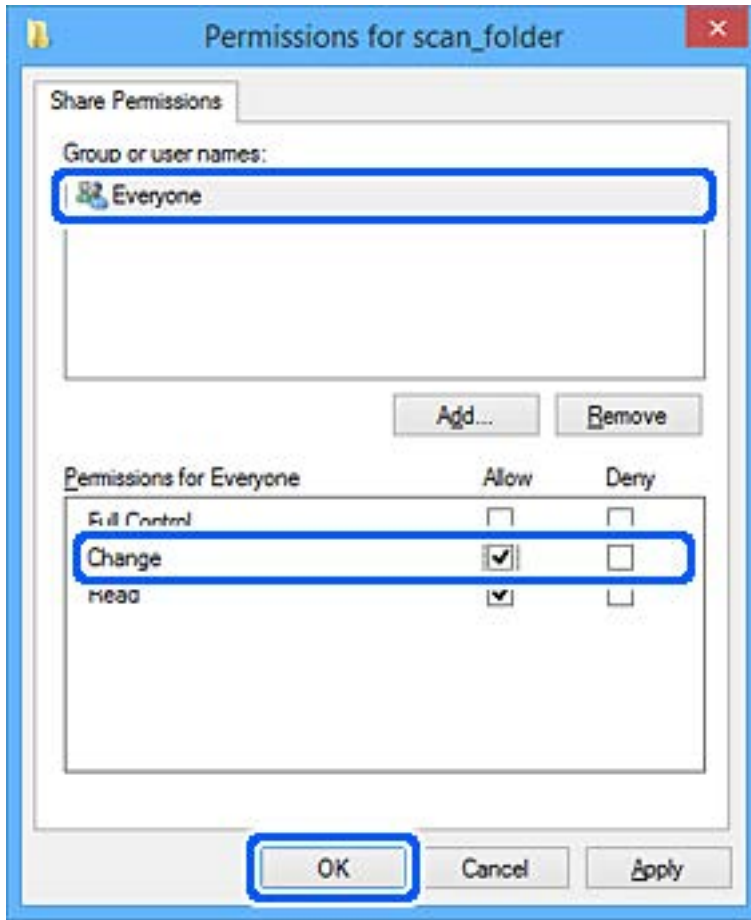

12. Ekranı kapatmak ve Özellikler penceresine dönmek için **Tamam**'a tıklayın.

**Not:**

**Güvenlik** sekmesi > **Grup veya kullanıcı adları**'nda hangi grupların veya kullanıcıların ağ klasörüne erişimi olduğunu kontrol edebilirsiniz.

Örnek: yöneticilerin yanı sıra, kullanıcı bilgisayarda oturum açtığımda, ağ klasörüne erişebilir

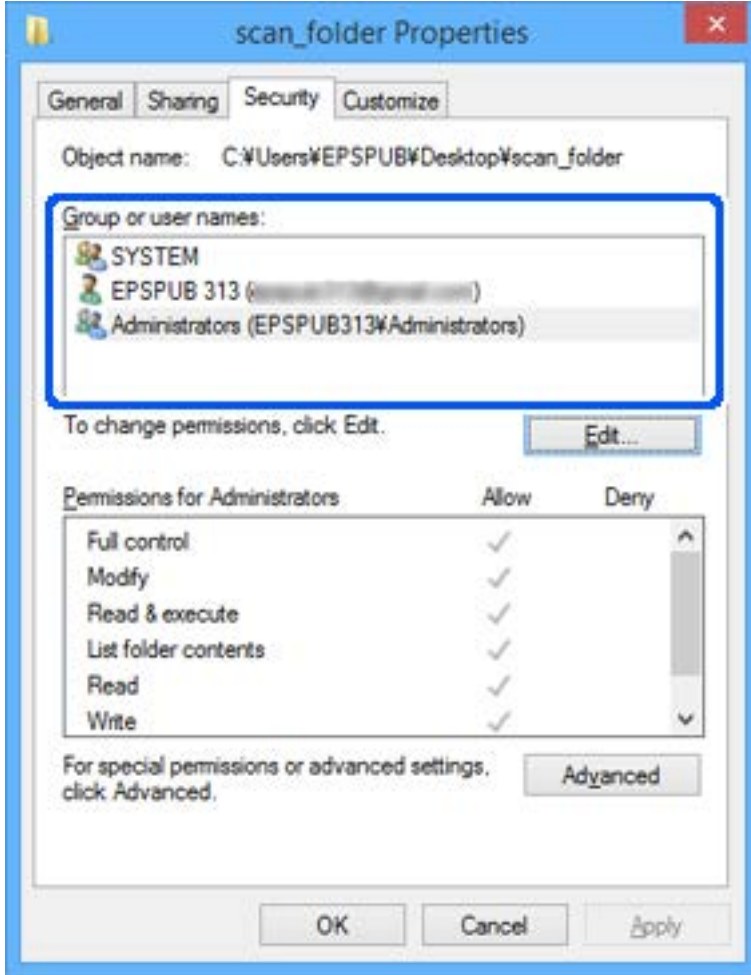

13. **Paylaşım** sekmesini seçin.

Ağ klasörü için ağ yolu görüntülenir. Bu, tarayıcı için kişilerinize kaydedilirken kullanılır. Lütfen yazın.

Örnek: \\EPSPUB313\scan\_folder

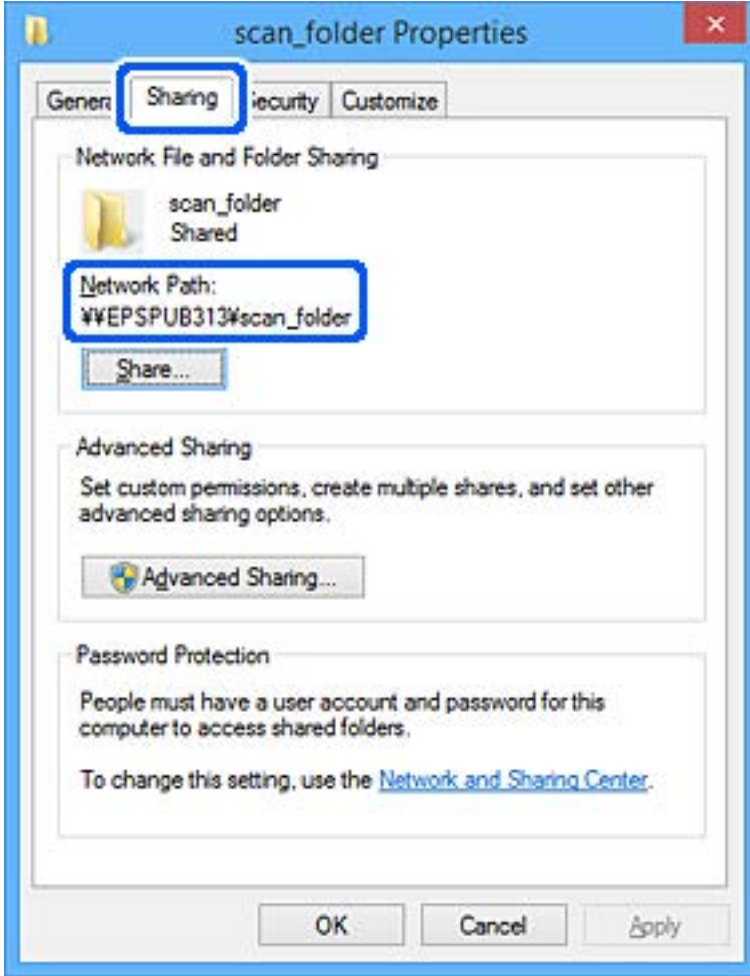

14. Pencereyi kapatmak için **Kapat** veya **Tamam** ögesine tıklayın.

Bu, bir ağ klasörü oluşturmayı tamamlar.

## Kişileri Uygun Hale Getirme

Tarayıcının kişiler listesinde hedefleri kaydetme faksları tararken kolayca hedefi girmenizi sağlar.

Kişi listesinde aşağıdaki hedef türlerini kaydedebilirsiniz. Toplamda en fazla 300 giriş kaydedebilirsiniz.

**Not:**

Hedefi girmek için LDAP sunucusunu (LDAP arama) da kullanabilirsiniz.

E-posta	E-posta için hedef. E-posta sunucusu ayarlarını önceden yapılandırmanız gerekir.
Ağ Klasörü	Tarama verisi için hedef. Ağı önceden hazırlamalısınız.

## İlgili Bilgi

➔ [“LDAP Sunucusu ve Kullanıcılar Arasındaki Ortaklık” sayfa 140](#)

## Kişiler Yapılandırma Karşılaştırması

Tarayıcının kişilerini yapılandırmak için üç araç mevcuttur: Web Config, Epson Device Admin ve tarayıcının kontrol paneli. Bu üç araç arasındaki farklar aşağıdaki tabloda listelenmiştir.

Özellikler	Web Config*	Epson Device Admin	Tarayıcı'nın kontrol paneli
Bir hedef atama	✓	✓	✓
Bir hedef düzenleme	✓	✓	✓
Bir grup ekleme	✓	✓	✓
Bir grup düzenleme	✓	✓	✓
Bir hedef ya da grup silme	✓	✓	✓
Tüm hedefleri silme	✓	✓	-
Bir dosyayı içe aktarma	✓	✓	-
Bir dosyayı dışa aktarma	✓	✓	-

\* Ayarları yapmak için yönetici olarak oturum açın.

## Web Config Kullanarak Kişileri Hedefe Kaydetme

### Not:

Tarayıcının kontrol panelinde de kişileri kaydedebilirsiniz.

1. Web Config'e erişin ve **Tara** sekmesi > **Kişiler** ögesini seçin.
2. Kaydetmek istediğiniz numarayı seçin ve ardından, **Dğışt** ögesine tıklayın.
3. **Adı** ve **Dizin Sözcüğü** öğelerini girin.
4. Hedef türünü **Tür** seçeneği olarak seçin.

### Not:

**Tür** seçeneğini kayıt tamamlandıktan sonra seçemezsiniz. Türü değiştirmek istiyorsanız, hedefi silin ve ardından, yeniden kaydedin.

5. Her öge için bir değer girin ve ardından, **Uygula** ögesine tıklayın.

## İlgili Bilgi

➔ [“Bir Web Tarayıcısında Web Config Nasıl Çalıştırılır” sayfa 34](#)

## Hedef Ayar Öğeleri

Öğeler	Ayarlar ve Açıklama
Ortak Ayarlar	
Adı	30 karakter veya daha kısa Unicode'da (UTF-16) kişilerde görüntülenen bir ad girin. Bunu belirtmezseniz boş bırakın.
Dizin Sözcüğü	Tarayıcının kontrol panelindeki kişileri aramak için Unicode'da (UTF-16) 30 veya daha az karakter kullanarak bir ad girin. Bunu belirtmezseniz boş bırakın.
Tür	Kaydetmek istediğiniz adresin türünü seçin.
Sık Kullanılana Ata	Kayıtlı adresi sık kullanılan adres olarak ayarlamayı seçin. Sık kullanılan adres olarak ayarlarken, taramanın üst ekranında görüntülenir ve hedefi kişileri görüntülemeyi belirtebilirsiniz.
E-posta	
Eposta Adresi	Şunları kullanarak 1 ila 255 arası karakter girin: A-Z a-z 0-9 ! # \$ % & ' * + - . / = ? ^ _ {   } ~ @.
Ağ Klasörü (SMB)	
Kaydet	\\“Klasör yolu” Hedef klasörün bulunduğu konumu Unicode'da (UTF-16) 1 ila 253 karakter arasında, “\” eklemeyin, girin. Klasörün özellik ekranında görüntülenen ağ yolunu girin. Ağ yolunun ayarlanmasıyla ilgili ayrıntılar için aşağıya bakın. <a href="#">“Ağ Klasörü Oluşturma” sayfa 127</a>
Kullanıcı Adı	Ağ klasörüne erişmek için 30 karakter veya daha kısa Unicode'da (UTF-16) bir kullanıcı adı girin. Ancak kontrol karakterlerini (0x00 ila 0x1F, 0x7F) kullanmaktan kaçınin.
Parola	Bir ağ klasörüne erişmek için Unicode'da (UTF-16) 0 ila 20 karakter arasında bir parola girin. Ancak kontrol karakterlerini (0x00 ila 0x1F, 0x7F) kullanmaktan kaçınin.
FTP	
Güvenli Bağlantı	FTP sunucusunun desteklediği dosya aktarım protokolüne göre FTP veya FTPS seçin. Tarayıcının güvenlik önlemleriyle iletişim kurmasına izin vermek için <b>FTPS</b> öğesini seçin.
Kaydet	Sunucu adını, “ftp://” veya “ftps://” eklemeyin, Unicode'da (UTF-16) 1 ila 253 karakter arasında girin.
Kullanıcı Adı	Bir FTP sunucusuna erişmek için 30 karakter veya daha kısa Unicode'da (UTF-16) bir kullanıcı adı girin. Ancak kontrol karakterlerini (0x00 ila 0x1F, 0x7F) kullanmaktan kaçınin. Sunucu adsız bağlantılara izin veriyorsa, Anonymous ve FTP gibi bir kullanıcı adı girin. Bunu belirtmezseniz boş bırakın.
Parola	Bir FTP sunucusuna erişmek için Unicode'da (UTF-16) 0 ila 20 karakter arasında bir parola girin. Ancak kontrol karakterlerini (0x00 ila 0x1F, 0x7F) kullanmaktan kaçınin. Bunu belirtmezseniz boş bırakın.
Bağlantı Modu	Menüden bağlantı modunu seçin. Tarayıcı ile FTP sunucusu arasında bir güvenlik duvarı ayarlanmışsa, <b>Pasif Mod</b> seçin.



Öğeler	Ayarlar ve Açıklama
Port Numarası	1 ila 65535 arasında FTP sunucusu bağlantı noktası numarası girin.
Sertifika Doğrulama	Bu etkinleştirildiğinde, FTP sunucusunun sertifikası doğrulanır. Bu, <b>FTPS</b> ögesi <b>Güvenli Bağlantı</b> için seçildiğinde kullanılabilir. Ayarlamak için CA Sertifikası ögesini tarayıcıya almanız gerekir.
SharePoint(WebDAV)*	
Güvenli Bağlantı	Sunucunun desteklediği dosya aktarım protokolüne göre HTTP veya HTTPS seçin. Tarayıcının güvenlik önlemleriyle iletişim kurmasına izin vermek için <b>HTTPS</b> ögesini seçin.
Kaydet	Sunucu adını 1 ila 253 karakter arasında Unicode'da (UTF-16), "http://" veya "https://" eklemeyin, girin.
Kullanıcı Adı	Bir sunucuya erişmek için 30 karakter veya daha kısa Unicode'da (UTF-16) bir kullanıcı adı girin. Ancak kontrol karakterlerini (0x00 ila 0x1F, 0x7F) kullanmaktan kaçının. Bunu belirtmezseniz boş bırakın.
Parola	Bir sunucuya erişmek için Unicode'da (UTF-16) 0 ila 20 karakter arasında bir parola girin. Ancak kontrol karakterlerini (0x00 ila 0x1F, 0x7F) kullanmaktan kaçının. Bunu belirtmezseniz boş bırakın.
Sertifika Doğrulama	Bu etkinleştirildiğinde, sunucunun sertifikası doğrulanır. Bu, <b>HTTPS</b> ögesi <b>Güvenli Bağlantı</b> için seçildiğinde kullanılabilir. Ayarlamak için CA Sertifikası ögesini tarayıcıya almanız gerekir.
Proxy Sunucu	Proxy sunucusu kullanıp kullanılmayacağı seçin.

\* SharePoint Online, tarayıcının kontrol panelinden ağ klasörüne tarama yapılırken desteklenmez.

Taranan görüntüyü SharePoint Online'a kaydetmek istiyorsanız, SharePoint Online Connector'ı yükledikten sonra Document Capture Pro'yu kullanın. Ayrıntılar için Document Capture Pro kılavuzuna bakın.

<https://support.epson.net/dcp/>

## Web Config'i Kullanarak Bir Grup Olarak Hedefleri Kaydetme

Hedef türü **E-posta** olarak ayarlanırsa hedefleri bir grup olarak kaydedebilirsiniz.

1. Web Config'e erişin ve **Tara** sekmesi > **Kişiler** ögesini seçin.
2. Kaydetmek istediğiniz numarayı seçin ve ardından, **Dğšt** ögesine tıklayın.
3. **Tür** içinden bir grup seçin.
4. **Grup için kişiler** için **Seç** ögesine tıklayın.  
Kullanılabilir hedefler görüntülenir.
5. Gruba kaydetmek istediğiniz hedefi seçin ve ardından, **Seç** ögesine tıklayın.
6. Bir **Adı** ve **Dizin Sözcüğü** girin.

7. Kayıtlı grubu sık kullanılan gruba atayıp atamayacağınızı seçin.

**Not:**

*Hedefler birden fazla gruba kaydedilebilir.*

8. **Uygula** ögesine tıklayın.

### İlgili Bilgi

➔ “Bir Web Tarayıcısında Web Config Nasıl Çalıştırılır” sayfa 34

## Kişileri Yedekleme ve Alma

Web Config veya başka aletleri kullanarak kişileri yedekleyebilir ve alabilirsiniz.

Web Config için kişileri içeren tarayıcı ayarlarını vererek kişileri yedekleyebilirsiniz. İkili dosya olarak verildiğinden verilen dosya düzenlenemez.

Tarayıcı ayarlarını tarayıcıya alırken kişilerin üzerine yazılır.

Epson Device Admin için cihazın özellik ekranından yalnızca kişiler verilebilir. Ayrıca, güvenlikle ilgili öğeleri vermezseniz, SYLK dosyası veya CSV dosyası olarak kullanabileceğinizden verilen kişileri düzenleyebilir ve alabilirsiniz.

## Web Config'i Kullanarak Kişileri Alma

Kişileri yedeklemenize izin veren bir tarayıcıya sahipseniz ve tarayıcıyla uyumluysa yedek dosyasını alarak kişileri kolayca kaydedebilirsiniz.

**Not:**

*Tarayıcı kişilerini yedekleme hakkında talimatlar için tarayıcıyla sağlanan kılavuza bakın.*

Kişileri bu tarayıcıya almak için aşağıdaki adımları izleyin.

1. Web Config ögesine erişin, **Aygıt Yönetimi** sekmesi > **Ayar Değerini Dışa ve İçe Aktar** > **İçe Aktar** menüsünü seçin.
2. **Dosya** içinde oluşturduğunuz yedek dosyasını seçin, parolayı girin ve ardından, **İleri** ögesine tıklayın.
3. **Kişiler** onay kutusunu seçin ve ardından, **İleri** ögesine tıklayın.

## Web Config Kullanılarak Kişilerin Yedeklenmesi

Tarayıcı arızasından dolayı kişi verileri kaybedilebilir. Verileri güncellediğiniz her seferde verileri yedeklemenizi tavsiye ederiz. Epson, garanti süresi içinde bile herhangi bir veri kaybından, verilerin ve/veya ayarların yedeklenmesinden veya geri yüklenmesinden sorumlu tutulamaz.

Web Config ögesini kullanarak tarayıcıda kayıtlı kişi verilerini bilgisayara yedekleyebilirsiniz.

1. Web Config'e erişin ve ardından, **Aygıt Yönetimi** sekmesi > **Ayar Değerini Dışa ve İçe Aktar** > **Dışa Aktar** ögesini seçin.
2. **Tara** kategorisi altından **Kişiler** onay kutusunu seçin.

3. Verilen dosyayı şifrelemek için bir parola girin.  
Dosyayı almak için şifre gerekir. Dosyayı şifrelemek istemiyorsanız bunu boş bırakın.
4. **Dışa Aktar** ögesine tıklayın.

## Aracı Kullanarak Kişileri Verme Ve Toplu Kaydetme

Epson Device Admin ögesini kullanıyorsanız, yalnızca kişileri yedekleyebilir ve verilen dosyaları düzenleyebilirsiniz, sonra hepsini bir kerede kaydedin.

Yalnızca kişileri yedeklemek istediğinizde veya tarayıcıyı değiştirdiğinizde ve kişileri eskisinden yenisine aktarmak istediğinizde kullanışlıdır.

### Kişileri Verme

Kişi bilgilerini dosyaya kaydedin.

Elektronik tablo uygulaması veya metin düzenleyici kullanarak dosyaları SYLK biçiminde veya csv biçiminde düzenleyebilirsiniz. Bilgileri sildikten veya ekledikten sonra hepsini bir kerede kaydedebilirsiniz.

Parola ve kişisel bilgi gibi güvenlik öğelerini içeren bilgi bir parolayla ikili biçimde kaydedilebilir. Dosyayı kaydedemezsiniz. Bu, güvenlik öğeleri dahil bilgilerin yedek dosyası olarak kullanılabilir.

1. Epson Device Admin ögesini başlatın.
2. Yan çubuk görev menüsünde **Devices** ögesini seçin.
3. Cihaz listesinden yapılandırmak istediğiniz cihazı seçin.
4. Şerit menüsündeki **Home** sekmesinde **Device Configuration** ögesine tıklayın.  
Yönetici parolası ayarlandığında, parolayı girin ve **OK** ögesine tıklayın.
5. **Common > Contacts** ögesine tıklayın.
6. **Export > Export items** ögesinden verme biçimini seçin.
  - All Items  
Şifreli ikili dosyayı verin. Parola ve kişisel bilgiler gibi güvenlik öğelerini eklemek istediğinizde seçin.  
Dosyayı kaydedemezsiniz. Seçerseniz, parolayı ayarlamanız gerekir. **Configuration** ögesine tıklayın ve 8 ve 63 karakter arası uzunlukta ASCII biçiminde bir parola ayarlayın. İkili dosyayı alırken bu parola gerekir.
  - Items except Security Information  
SYLK biçimi veya csv biçimi dosyalarını verin. Verilen dosyanın bilgilerini düzenlemek istediğiniz seçin.
7. **Export** ögesine tıklayın.
8. Dosyayı kaydedeceğiniz yeri belirtin, dosya türünü seçin ve ardından, **Save** ögesine tıklayın.  
Tamamlanma mesajı görüntülenir.
9. **OK** ögesine tıklayın.  
Dosyanın belirtilen yere kaydedilmediğini kontrol edin.

## Kişileri Alma

Dosyadan kişi bilgilerini alın.

SYLK biçiminde veya csv biçiminde kaydedilecek dosyaları veya güvenlik öğelerini içeren yedeklenen ikili dosyayı alabilirsiniz.

1. Epson Device Admin ögesini başlatın.
2. Yan çubuk görev menüsünde **Devices** ögesini seçin.
3. Cihaz listesinden yapılandırmak istediğiniz cihazı seçin.
4. Şerit menüsündeki **Home** sekmesinde **Device Configuration** ögesine tıklayın.  
Yönetici parolası ayarlandığında, parolayı girin ve **OK** ögesine tıklayın.
5. **Common > Contacts** ögesine tıklayın.
6. **Import** ögesinde **Browse** ögesine tıklayın.
7. Almak istediğiniz dosyayı seçin ve ardından, **Open** ögesine tıklayın.  
İkili dosyayı seçtiğinizde, dosyayı verirken **Password** içinde ayarladığınız parolayı girin.
8. **Import** ögesine tıklayın.  
Onay ekranı görüntülenir.
9. **OK** ögesine tıklayın.  
Doğrulama sonucu görüntülenir.
  - Edit the information read  
Bilgileri tek tek düzenlemek istediğinizde tıklayın.
  - Read more file  
Birden fazla dosyayı almak istediğinizde tıklayın.
10. **Import** ögesine tıklayın ve ardından, alma tamamlama ekranında **OK** ögesine tıklayın.  
Cihazın özellik ekranına dönün.
11. **Transmit** ögesine tıklayın.
12. Onay mesajında **OK** ögesine tıklayın.  
Ayarlar tarayıcıya gönderilir.
13. Gönderme tamamlama ekranında, **OK** ögesine tıklayın.  
Tarayıcının bilgileri güncelleştirilmiştir.  
Web Config veya tarayıcının kontrol panelinden kişileri açın ve ardından, kişinin güncellendiğini kontrol edin.

## LDAP Sunucusu ve Kullanıcılar Arasındaki Ortaklık

LDAP sunucusuyla birlikte çalışırken, LDAP sunucusuna kayıtlı adres bilgilerini e-posta hedefi olarak kullanabilirsiniz.

## LDAP Sunucusunun Yapılandırılması

LDAP sunucusu bilgilerini kullanmak için tarayıcıda kaydedin.

1. Web Config'e erişin ve **Ağ** sekmesi > **LDAP Sunucusu** > **Temel** ögesini seçin.
2. Her öge için bir değer girin.
3. **Tamam** ögesini seçin.  
Seçtiğiniz ayarlar görüntülenir.

### LDAP Sunucusu Ayarlama Öğeleri

Öğeler	Ayarlar ve Açıklama
LDAP Sunucusu Kullan	<b>Kullan</b> veya <b>Kullanmayın</b> ögesini seçin.
LDAP Sunucusu Adresi	LDAP sunucusunun adresini girin. IPv4, IPv6 ya da FQDN formatında 1 ila 255 karakter girin. FQDN formatında, ASCII (0x20–0x7E) kısmında alfasayısal karakterler ve adresin başlangıcı ve sonu hariç "-" karakterini de kullanabilirsiniz.
LDAP Sunucusu Bağlantı Noktası Numarası	1 ve 65535 arasında LDAP sunucusu bağlantı noktası numarası girin.
Güvenli Bağlantı	Tarayıcı LDAP sunucusuna eriştiğinde kimlik doğrulama yöntemini belirtin.
Sertifika Doğrulama	Bu etkinleştirildiğinde, LDAP sunucusu sertifikası doğrulanır. Bunun <b>Etkinleştir</b> olarak ayarlanmasını öneririz. Ayarlamak için <b>CA Sertifikası</b> ögesinin tarayıcıya alınması gerekir.
Arama Zaman Aşımı (sn.)	5 ve 300 arasında zaman aşımı oluşmadan önce arama için süre uzunluğunu ayarlayın.
Doğrulama Yöntemi	Yöntemlerden birini seçin. <b>Kerberos Kimlik Doğrulama</b> ögesini seçerseniz, Kerberos ayarlarını yapmak için <b>Kerberos Ayarları</b> ögesini seçin. Kerberos Kimlik Doğrulama işlemi gerçekleştirmek için aşağıdaki ortam gerekir. <input type="checkbox"/> Tarayıcı ve DNS sunucusu iletişim kurabilir. <input type="checkbox"/> Tarayıcı saati, KDC sunucusu ve kimlik doğrulama için gereken sunucu (LDAP sunucusu, SMTP sunucusu, File sunucusu) senkronize edilir. <input type="checkbox"/> Hizmet sunucusu IP adresi olarak atandığında, hizmet sunucusunun FQDN'si DNS sunucusu ters arama bölgesinde kaydedilir.
Kullanılacak Kerberos Erişim Alanı	<b>Kerberos Kimlik Doğrulama</b> ögesini <b>Doğrulama Yöntemi</b> için seçtiyseniz, kullanmak istediğiniz Kerberos bölgesini seçin.
Yönetici Etki Alanı Adı / Kullanıcı Adı	LDAP sunucusu için kullanıcı adını 128 karakter veya daha kısa Unicode (UTF-8) biçiminde girin. 0x00–0x1F ve 0x7F gibi kontrol karakterlerini kullanamazsınız. <b>Adsız Kimlik Doğrulama</b> ögesi <b>Doğrulama Yöntemi</b> olarak seçildiğinde bu ayar kullanılmaz. Bunu belirtmezseniz boş bırakın.
Parola	LDAP sunucusu kimlik doğrulaması için şifreyi 128 karakter veya daha kısa Unicode (UTF-8) biçiminde girin. 0x00–0x1F ve 0x7F gibi kontrol karakterlerini kullanamazsınız. <b>Adsız Kimlik Doğrulama</b> ögesi <b>Doğrulama Yöntemi</b> olarak seçildiğinde bu ayar kullanılmaz. Bunu belirtmezseniz boş bırakın.

### Kerberos Ayarları

LDAP Sunucusu > Temel öğesinin **Doğrulama Yöntemi** için **Kerberos Kimlik Doğrulama** öğesini seçerseniz, **Ağ** sekmesi > **Kerberos Ayarları** öğesinden aşağıdaki Kerberos ayarlarını yapabilirsiniz. Kerberos ayarları için en fazla 10 ayar kaydedebilirsiniz.

Öğeler	Ayarlar ve Açıklama
Erişim Alanı (Etki Alanı)	255 karakter veya daha kısa ASCII (0x20–0x7E) Kerberos kimlik doğrulama alanını girin. Bunu kaydetmezseniz boş bırakın.
KDC Adresi	Kerberos kimlik doğrulama sunucusunun adresini girin. IPv4, IPv6 veya FQDN biçiminde 255 karakter veya daha az girin. Bunu kaydetmezseniz boş bırakın.
Bağlantı Noktası Numarası (Kerberos)	1 ve 65535 arasında Kerberos sunucusu bağlantı noktası numarasını girin.

### LDAP Sunucusu Arama Ayarlarının Yapılandırılması

Arama ayarlarını ayarlarken LDAP sunucusuna kayıtlı e-posta adresini kullanabilirsiniz.

1. Web Config'e erişin ve **Ağ** sekmesi > **LDAP Sunucusu** > **Arama Ayarları** öğesini seçin.
2. Her öğe için bir değer girin.
3. Ayar sonucunu görüntülemek için **Tamam** öğesine tıklayın.  
Seçtiğiniz ayarlar görüntülenir.

### LDAP Sunucusu Arama Ayarı Öğeleri

Öğeler	Ayarlar ve Açıklama
Arama Temeli (Belirgin Ad)	İsteğe bağlı bir tanım kümesi aramak istiyorsanız, LDAP sunucusu tanım kümesi ismi belirleyebilirsiniz. 0 ve 128 karakter arası (UTF-8) girin. İsteğe bağlı öznitelik aramazsanız bunu boş bırakın. Yerel sunucu dizini örneği: dc=sunucu,dc=yerel
Arama girdileri sayısı	5 ve 500 arasında arama girişi sayısını belirtin. Belirtilen arama girişi sayısı kaydedilir ve geçici olarak görüntülenir. Arama girişi sayısı belirtilen sayıdan fazla olsa ve bir hata mesajı görünse de arama tamamlanamayabilir.
Kullanıcı Adı Özniteliği	Kullanıcı adlarını ararken belirtilecek öznitelik adını belirtin. 1 ve 255 karakter arası (UTF-8) girin. İlk karakter a–z veya A–Z olmalıdır. Örnek: cn, uid
Kullanıcı Adı Görüntüleme Özniteliği	Kullanıcı adı olarak görüntülenecek öznitelik adını belirtin. 0 ve 255 karakter arası (UTF-8) girin. İlk karakter a–z veya A–Z olmalıdır. Örnek: cn, sn
E-posta Adresi Özniteliği	E-posta adreslerini ararken belirtilecek öznitelik adını belirtin. A–Z, a–z, 0–9 ve - karakterlerini kombine ederek 1 ila 255 karakter girin. İlk karakter a–z veya A–Z olmalıdır. Örnek: posta

Öğeler	Ayarlar ve Açıklama
İsteğe Bağlı Öznitelik 1 - İsteğe Bağlı Öznitelik 4	Aranacak diğer isteğe bağlı öznitelikleri belirtebilirsiniz. 0 ve 255 karakter arası (UTF-8) girin. Başlangıç karakteri a-z ya da A-Z karakterlerinden olmalıdır. İsteğe bağlı öznitelik araması yapmak istemiyorsanız burayı boş bırakın.  Örnek: o, ou

## LDAP Sunucusu Bağlantı Kontrolü

**LDAP Sunucusu** > **Arama Ayarları** öğesinde ayarlanan parametreyi kullanarak LDAP sunucusuna bağlantı testini gerçekleştirir.

1. Web Config'e erişin ve **Ağ** sekmesi > **LDAP Sunucusu** > **Bağlantı Testi** öğesini seçin.
2. **Başlat** öğesini seçin.  
Bağlantı testi başlar. Testten sonra kontrol raporu görüntülenir.

### LDAP Sunucusu Bağlantı Kontrolü Referansları

Mesajlar	Açıklama
Bağlantı testi başarılı oldu.	Bu mesaj sunucu ile bağlantı başarılı olduğunda görünür.
Bağlantı testi başarısız oldu. Ayarları kontrol edin.	Bu mesaj aşağıdaki nedenlerle görünür: <ul style="list-style-type: none"><li><input type="checkbox"/> LDAP sunucu adresi ya da bağlantı noktası sayısı doğru değil.</li><li><input type="checkbox"/> Bir zaman aşımı oluştuysa.</li><li><input type="checkbox"/> <b>Kullanmayın</b> öğesi <b>LDAP Sunucusu Kullan</b> olarak seçildiyse.</li><li><input type="checkbox"/> <b>Kerberos Kimlik Doğrulama</b> öğesi <b>Doğrulama Yöntemi</b> olarak seçilirse <b>Erişim Alanı (Etki Alanı)</b>, <b>KDC Adresi</b> ve <b>Bağlantı Noktası Numarası (Kerberos)</b> gibi ayarlar yanlıştır.</li></ul>
Bağlantı testi başarısız oldu. Ürününüz veya sunucu üzerindeki tarih ve saati işaretleyin.	Bu mesaj, tarayıcı ve LDAP sunucusu için yapılan zaman ayarlarının eşleşmemesi sebebiyle bağlantı başarısız olduğunda belirir.
Kimlik doğrulama başarısız oldu. Ayarları kontrol edin.	Bu mesaj aşağıdaki nedenlerle görünür: <ul style="list-style-type: none"><li><input type="checkbox"/> <b>Kullanıcı Adı</b> ve/veya <b>Parola</b> yanlış.</li><li><input type="checkbox"/> <b>Kerberos Kimlik Doğrulama</b> öğesi <b>Doğrulama Yöntemi</b> olarak seçilirse zaman/tarih yapılandırılmayabilir.</li></ul>
İşlem tamamlanana kadar ürüne erişilemez.	Tarayıcı meşgulken bu mesaj görünür.

## AirPrint Ayarlama

Web Config öğesine erişin, **Ağ** sekmesini seçin ve sonra **AirPrint Kurulumu** öğesini seçin.

<b>Öğeler</b>	<b>Aıklama</b>
Bonjour Hizmet Adı	ASCII metin (0x20–0x7E) ve en fazla 41 karakter kullanarak bir Bonjour servis adı girin.
Bonjour Konumu	Unicode (UTF-8) metin ve en fazla 127 bayt kullanarak tarayıcının konum aıklamasını girin.
Wide-Area Bonjour	Wide-Area Bonjour'u kullanıp kullanmamayı ayarlayın. Kullanırsanız, segment üzerinden tarayıcıyı aramak için tarayıcı DNS sunucusunda kaydedilmelidir.
AirPrint'i Etkinleřtir	Bonjour ve AirPrint (Tarama hizmeti)'ni etkinleřtirir. Bu düğme yalnızca AirPrint devre dıřı bırakıldıėında kullanılabilir. <b>Not:</b> <i>AirPrint devre dıřı bırakılırsa Chromebooks, Windows'tan Mopria tarama ve Mopria Scan uygulaması devre dıřı bırakılır.</i>



# Kontrol Paneli Ekranını Özelleřtirme

Ön aylar Öğelerinin Kaydedilmesi. . . . .	146
Kontrol Paneli Ana Ekranını Düzenleme. . . . .	148

## Ön ayrlar Öğelerinin Kaydedilmesi

Sık kullanılan tarama ayarlarını **Ön ayrlar** olarak kaydedebilirsiniz. En fazla 48 ön ayar kaydedebilirsiniz.

**Not:**

- Taramayı başlat ekranında ★ öğesini seçerek geçerli ayarları kaydedebilirsiniz.*
- Ön ayrlar öğelerini Web Config kısmında da kaydedebilirsiniz.  
Tara sekmesi > Ön ayrlar öğesini seçin.*
- Kaydederken **Bilgisayara Tara** öğesini seçerseniz, Document Capture Pro içinde oluşturulan işi **Ön ayrlar** olarak kaydedebilirsiniz. Bu, yalnızca bir ağ üzerinden bağlı bilgisayarlar için kullanılabilir. Document Capture Pro'da işi önceden kaydedin.*
- Kimlik doğrulama işlevi etkinleştirilirse yalnızca yönetici **Ön ayrlar** kaydedebilir.*

1. Tarayıcı kontrol panelinin ana ekranında **Ön ayrlar** öğesini seçin.

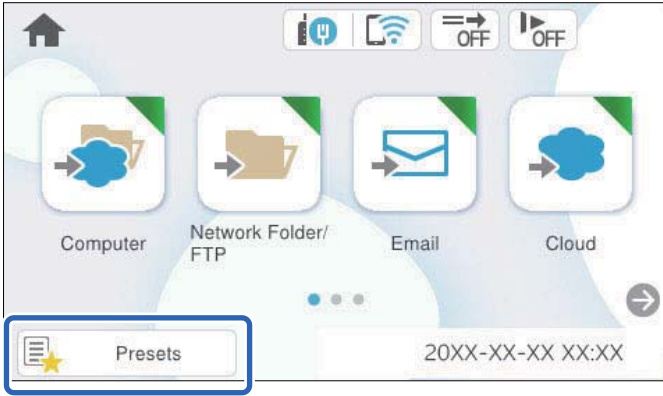

2.  öğesini seçin.

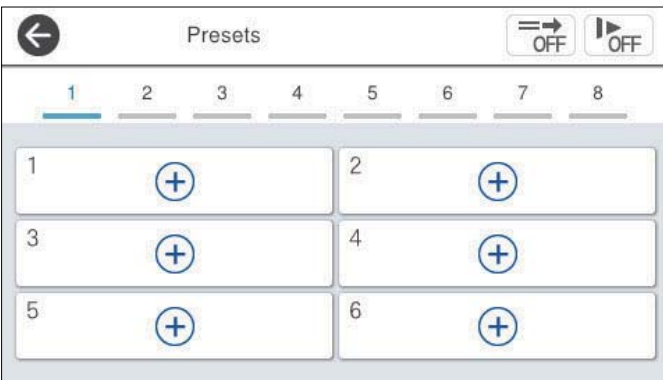

3. Bir ön ayarı kaydetmek amacıyla kullanmak istediğiniz menüyü seçin.

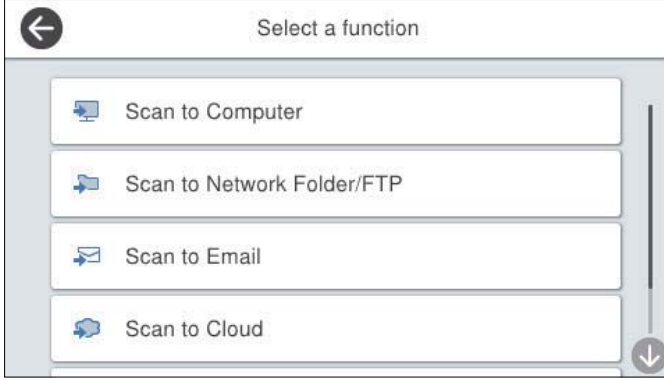

4. Her öğeyi ayarlayın ve ardından,  öğesini seçin.

**Not:**

**Bilgisayara Tara** öğesini seçtiğinizde, *Document Capture Pro*'nun yüklendiği bilgisayarı seçin ve sonra kayıtlı işi seçin. Bu, yalnızca bir ağ üzerinden bağlı bilgisayarlar için kullanılabilir.

5. Ön ayar ayarlarını yapın.

- Ad:** Adı ayarlar.
- Simge ayarla:** Görüntülenecek görüntüyü ve simgenin rengini ayarlayın.
- Hızlı Gönder Ayarı:** Ön ayar seçildiğinde onay olmadan hemen taramaya başlar.
- İçindekiler:** Tarama ayarlarını kontrol edin.

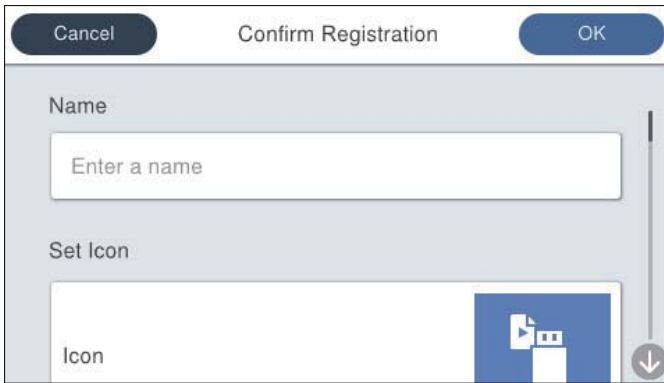

6. OK öğesini seçin.

**İlgili Bilgi**

→ [“İş Ayarlama” sayfa 117](#)

## Ön ayrlar Menü Seçenekleri

Bir ön ayarın ayarlarını her bir ön ayarda  öğesini seçerek görüntüleyebilirsiniz.

İsmi Değiştir:

Ön ayar adını değiştirir.

**Simgeyi değiştir:**

Ön ayarın simge görüntüsünü ve rengini değiştirir.

**Hızlı Gönder Ayarı:**

Ön ayar seçildiğinde onay olmadan hemen taramaya başlar.

**Konum Değiştir:**

Ön ayarların görüntülenme sırasını değiştirir.

**Sil:**

Ön ayarı siler.

**Başlangıç'ta Simge Ekleyin veya Kaldırın.:**

Ön ayar simgesini ana ekrandan ekler ya da siler.

**Ayrıntıları Onayla:**

Bir ön ayarın ayarlarını görüntüleyin. Ön ayarı **Bu Ayarı Kullan** ögesini seçerek yükleyebilirsiniz.

---

## Kontrol Paneli Ana Ekranını Düzenleme

Ana ekranı, tarayıcının kontrol panelinde **Ayarlar** > **Ana Ekranı Düzenle** ögesini seçerek özelleştirebilirsiniz.

- Düzen:** Menü simgelerinin görüntülenme yöntemini değiştirir.  
[“Ana ekranda Düzen ögesini değiştirme” sayfa 148](#)
- Simge Ekle:** Simgeleri yaptığınız **Ön ayarlar** ayarlarına ekler ya da ekrandan kaldırılmış simgeleri geri yükler.  
[“Simge Ekle” sayfa 149](#)
- Simge Kaldır:** Simgeleri ana ekrandan kaldırır.  
[“Simge Kaldır” sayfa 150](#)
- Simge Taşı:** Simgelerin görüntülenme sırasını değiştirir.  
[“Simge Taşı” sayfa 151](#)
- Varsayılan Simge Gösterimine Geri Al:** Ana ekran varsayılan ekran ayarlarını geri yükler.

### Ana ekranda Düzen ögesini değiştirme

1. Tarayıcının kontrol panelinde **Ayarlar** > **Ana Ekranı Düzenle** > **Düzen** ögesini seçin.

2. **Hat** veya **Matris** ögesini seçin.

**Hat:**

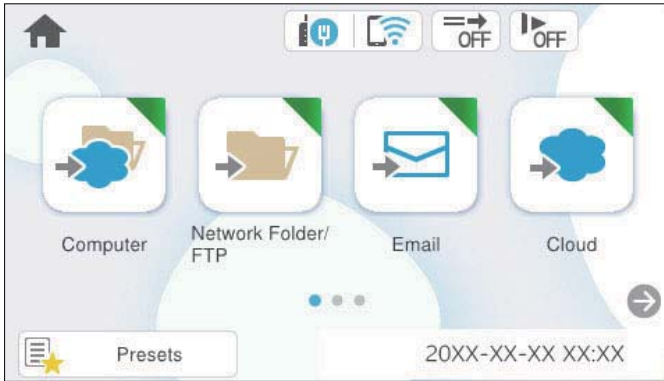

**Matris:**



3. Dönmek için  ögesini seçin ve ana ekranı kontrol edin.

## Simge Ekle

1. Tarayıcının kontrol panelinde **Ayarlar** > **Ana Ekranı Düzenle** > **Simge Ekle** ögesini seçin.
2. **Fonksiyon** veya **Ön ayrlar** ögesini seçin.
  - Fonksiyon: Ana ekranda gösterilen varsayılan işlevleri görüntüler.
  - Ön ayrlar: Kaydedilmiş ön ayarları görüntüler.

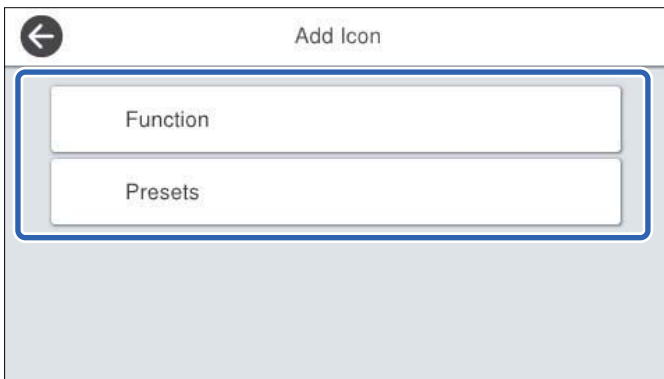

3. Ana ekrana eklemek istediğiniz öğeyi seçin.

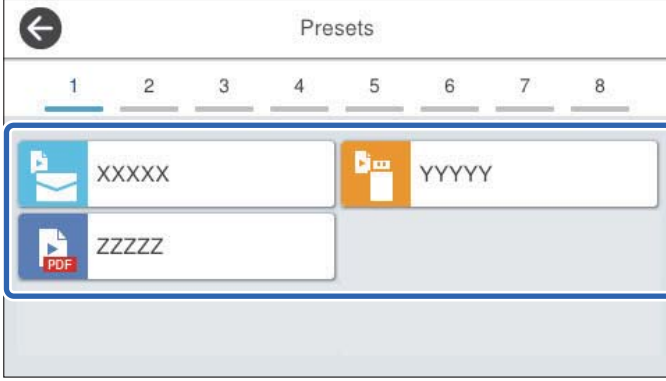

4. Öğeyi eklemek istediğini boş alanı seçin.  
Birden fazla simge eklemek istiyorsanız 3. ve 4. adımları yineleyin.

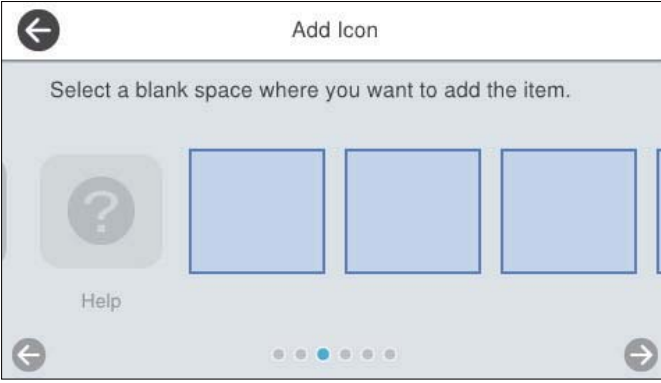

5. Dönmek için  öğesini seçin ve ana ekranı kontrol edin.

## Simge Kaldır

1. Tarayıcının kontrol panelinde **Ayarlar** > **Ana Ekranı Düzenle** > **Simge Kaldır** öğesini seçin.
2. Kaldırmak istediğiniz simgeyi seçin.

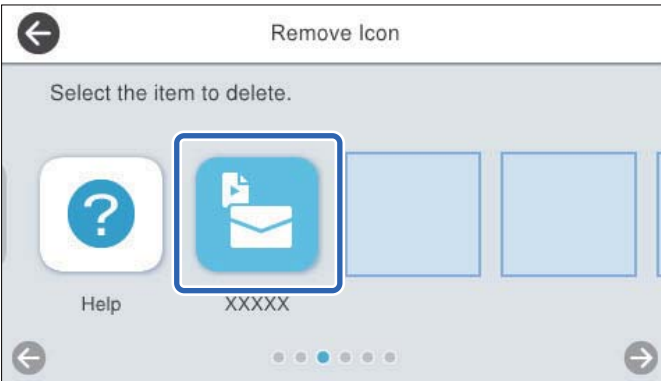

3. Bitirmek için **Evet** ögesini seçin.  
Birden fazla simge kaldırmak istiyorsanız 2. ve 3. prosedürleri yineleyin.
4. Dönmek için  ögesini seçin ve ana ekranı kontrol edin.

## Simge Taşı

1. Tarayıcının kontrol panelinde **Ayarlar** > **Ana Ekranı Düzenle** > **Simge Taşı** ögesini seçin.
2. Taşımak istediğiniz simgeyi seçin.

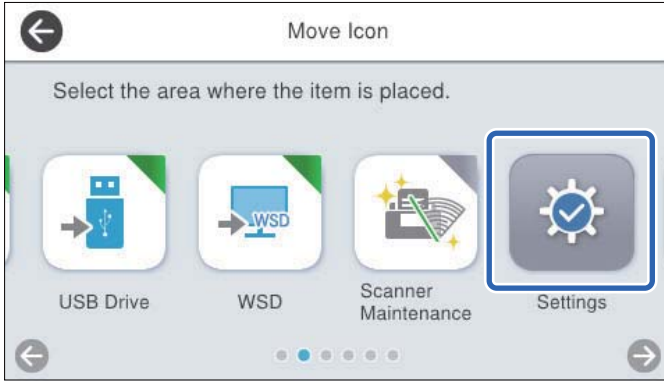

3. Hedef çerçeveyi seçin.  
Hedef çerçevesinde başka bir simge zaten ayarlanmışsa simgeler değiştirilir.

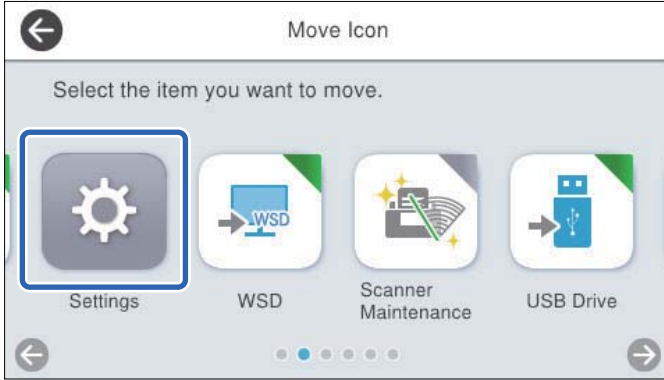

4. Dönmek için  ögesini seçin ve ana ekranı kontrol edin.

# Ayarlar İin Menü Seenekleri

Temel Ayarlar. . . . .	153
Tarayıcı Ayarları. . . . .	154
Ana Ekranı Düzenle. . . . .	155
Kullanıcı Ayarları. . . . .	156
Ağ Ayarları. . . . .	156
Web Hizmeti Ayarları. . . . .	157
Document Capture Pro. . . . .	158
İrtibatlar Yöneticisi. . . . .	158
Sistem Yöneticisi. . . . .	158
Aygıt Bilgileri. . . . .	160
Tarayıcı Bakımı. . . . .	161
Silindir Değıştirme Uyarısı Ayarı. . . . .	161
Düzenli Temizlik Uyarı Ayarları. . . . .	161



## Temel Ayarlar

### LCD Parlaklığı

LCD ekranın parlaklığını ayarlayın.

### Sesler

- Düğmeye Basma: denetim masasında veya oturma açma ekranında kimlik doğrulama başarılı olduğunda dokunma sesleri için ses düzeyini ayarlayın.
- Hata sesi: bir hata oluştuğunda veya oturma açma ekranında bir kimlik doğrulama başarısız olduğunda çıkacak ses düzeyini ayarlayın.

### Uyku Zmnlaycısı

Tarayıcı bir işlem gerçekleştirmediğinde uyku moduna (enerji tasarrufu modu) girme süresini ayarlayın. Ayarlanan süre geçtiğinde, LCD ekran siyaha döner.

Denetim masasında bir yönetici olarak oturma açtığınızda, tarayıcı uyku moduna girdiğinde oturma kapalıdır.

**Not:**

Web Config'den de ayarlayabilirsiniz. **Aygıt Yönetimi > Güç Tasarrufu > Uyku Zmnlaycısı** ögesini seçin.

### Kapatma Ayarları

Ürününüz, satın alındığı konuma bağlı olarak bu özelliğe veya **Kapanma Zamanı** özelliğine sahip olabilir.

Tarayıcıyı otomatik olarak kapatın.

#### Etkin Değilse Kapat

Bu ayarı belirtilen süre kadar kullanılmadığında tarayıcıyı otomatik olarak kapatmak için seçin. Her türlü artış, ürünün enerji verimliliğini etkileyecektir. Herhangi bir değişiklik yapmadan önce, lütfen çevreyi düşünün.

#### Bağlantı Kesilirse Kapat

USB bağlantı noktası dahil tüm bağlantı noktalarının bağlantısı kesildiğinde, belirli bir süre sonra tarayıcıyı kapatmak için bu ayarı seçin. Bölgenize bağlı olarak bu işlev kullanılamayabilir.

Belirtilen süre için aşağıdaki web sitesine bakın.

<https://www.epson.eu/energy-consumption>

### Direkt güç açma

Tarayıcı güç kaynağına bağlandığında güç düğmesine basmadan tarayıcının gücünü doğrudan açın.

### Tarih/Saat Ayarları

- Tarih/Saat: Geçerli tarih ve saati girin.
- Yaz Saati: Bölgenize uyan yaz saati ayarlarını seçin.
- Zaman Farkı: Yerel saatiniz ve UTC (Coordinated Universal Time — Koordine Evrensel Saat) arasındaki saat farkını girin.

### Dil/Language

Tarayıcınızı kullandığınız ülke veya bölgeyi seçin.

### Klavye

LCD ekrandaki klavye düzenini değiştirin.

### Çalışma Zaman Aşımı

**Açık** olarak ayarlandığında, belirtilen süre boyunca bir işlem gerçekleştirilmediğinde Ana ekrana dönersiniz. Bu ayar, Ana ekran dışında herhangi bir ekran görüntülendiğinde uygulanır.

Denetim masasında yönetici olarak oturum açtığınızda, çalışmama zamanlayıcısı ayarlandığında ana ekrana döndüğünüzde oturumunuz kapatılır.

### PC Bağlantısı USB üzerinden

USB bağlantısının kullanımını bilgisayardan kısıtlayabilirsiniz. Kısıtlamak istiyorsanız, **Dvr dışı** öğesini seçin.

## Tarayıcı Ayarları

### Yavaş

Her taramada besleme hızını yavaşlatır. **Açık** olarak ayarlandığında simgenin rengi  olur.

Aşağıdaki durumlarda bunu etkinleştirin:

- Orijinaller sık sık sıkıştığında
- İnce orijinaller yüklerken
- Farklı türlerde veya boyutlarda orijinalleri bir kerede tararken
- Tarayıcının gücünü düşürdüğünü düşünüyorsanız

### Çift Besleme Durdurma Zamanlaması

Çift besleme algılandığında çalışmayı ayarlayın.

- Hemen: bir çift besleme algılandıktan sonra beslemeyi hemen durdurur.
- Çıkardıktan Sonra: Çift besleme olarak algılanan orijinaller olduğu gibi taranır ve orijinallerin izleyen beslemesi geçici olarak durdurulur.

Taranan görüntüde bir sorun yoksa taramayı olduğu gibi sürdürebilirsiniz.

### DFDS İşlevi

Çift besleme algılamasını bir kez atlar ve taramaya devam eder. **Açık** olarak ayarlandığında simgenin rengi  olur.

Bunu, örneğin plastik kartlar veya zarflar gibi çift beslemeler olarak algılanan orijinalleri taramak için etkinleştirin.

### Kâğıt Koruması

Aşağıdaki durum algılandığında taramayı anında durdurarak orijinallerdeki hasarı azaltır.

- Orijinaller için bir besleme hatası oluşur
- Orijinaller eğri beslenmiş

Bu özelliği etkinleştirmek için algılama düzeyini seçin. Her düzey hakkında ayrıntılar için aşağıdaki tabloya bakın.

Düzy	Açıklama
Açık-Düşük	Orijinallerin eğriliğini algılamak için hassasiyeti azaltın.
Açık-Orta	Zımbalanmış orijinallerin eğriliğini ve <b>Açık-Düşük</b> ögesinin algılayamadığı eğriliği algılayın.
Açık-Yüksek	Orijinallerin eğriliğini algılamak için hassasiyeti artırın.



### Önemli:

- Bu işlev her zaman orijinallerin hasar görmesini engellemez.
- Orijinallerin besleme koşuluna bağlı olarak besleme hataları algılanabilir.

### Not:

Orijinale, besleme koşuluna veya ayarladığımız düzeye bağlı olarak bu özellik düzgün çalışmayabilir.

- Plastik kartlar veya kalın kağıt tararken özelliği devre dışı bırakmak için **Kplı** ögesini seçin.
- Yalnız algılama sık sık oluşuyorsa bu özelliğin düzeyini alçaltın.
- Düzensiz şekilli orijinaler veya eğri taranmış orijinaler gibi bazı orijinaler besleme hataları olarak yanlış algılanabilir.
- Birden fazla orijinal yüklerken orijinalerin ön kenarını hizaladığımızdan emin olun. Orijinallerin kenarları hizalanmadıysa düzgün taransalar bile orijinaler besleme hataları olarak yanlış algılanabilir.
- Orijinalleri eğrilik olmadan taramak için taramadan önce orijinalleri sıgacak şekilde kenar kılavuzlarını ayarlayın.

### Cam Kiri Algılama

Tarayıcı içindeki cam yüzeydeki kiri algılar. Algılama düzeyini seçebilirsiniz.

Kire bağlı olarak bu özellik düzgün çalışmayabilir.

### Yüksek Frekanslı Çift Besleme Algımlı

Birden fazla orijinal beslendiğinde bir çift besleme algılanır ve tarama durur.

Harici yazılımdan çift besleme algılamayı ayarlayamadığınızda bunu kullanın.

Zarflar, plastik kartlar, etiketler veya çıkartmalar içeren orijinaler vb. gibi orijinale bağlı olarak bu özellik düzgün çalışmayabilir.

### Otomatik Besleme Modu Zaman Aşımı

Otomatik Besleme Modu kullanırken zaman aşımını ayarlayın.

Bu ayar yalnızca "Ağ Klasör/FTP", "E-posta", "Bulut" veya "USB Sürücü" konumlarından tararken kullanılabilir. "Otomatik Besleme Modu" "Açık" olarak ayarlandığında, taramanın otomatik olarak bitirileceği süreyi belirleyebilirsiniz.

### Alıcıyı Onayla

Taramadan önce hedefi kontrol edin.

## Ana Ekranı Düzenle

Ana ekran ayarlarını düzenleyebilirsiniz.

### Düzen

Menü simgelerinin görüntülenme yöntemini değiştirir.

### Simge Ekle

Ayarladığınız **Ön ayrlar** öğelerine simgeleri ekler ya da ekrandan daha önce kaldırdığınız simgeleri geri getirir.

### Simge Kaldır

Simgeleri ana ekrandan kaldırır. Kaldırılan simgeleri yeniden görüntülemek isterseniz **Simge Ekle** ya da **Varsayılan Simge Gösterimine Geri Al** öğesini seçin.

### Simge Taşı

Simgelerin görüntülenme sırasını değiştirir.

### Varsayılan Simge Gösterimine Geri Al

Ana ekran varsayılan ekran ayarlarını geri yükler.

---

## Kullanıcı Ayarları

Aşağıdakiler için başlangıç tarama ayarlarını değiştirebilirsiniz.

### Ağ Klasörüne/FTP'ye Tara

### E-postya Tara

### USB Sürücü içine tara

### Buluta Tara

---

## Ağ Ayarları

### Wi-Fi Ayarı:

Kablosuz ağ ayarlarını yapın veya değiştirin. Aşağıdan bağlantı yöntemini seçin ve ardından, kontrol panelinde talimatları izleyin.

### Yönlendirici:

#### Wi-Fi Kurulum Sihirbazı

#### Düğme Kurulumu (WPS)

#### Diğerleri

#### PIN Kodu Kurulumu (WPS)

#### Wi-Fi Otomatik Bağlantısı

#### Wi-Fi'ı Devre Dışı Bırak

Wi-Fi ayarlarını devre dışı bırakarak veya Wi-Fi ayarlarını tekrar yaparak ağ sorunlarını

çözebilirsiniz.  > **Yönlendirici > Ayarları Değiştir > Diğerleri > Wi-Fi'ı Devre Dışı Bırak > Ayarı Başlat** öğesine dokununuz.

### Wi-Fi Direct:

Akıllı telefona bağlanmak için bilgileri görüntüler.

Ayarları değiştirmek için **Değiştir** öğesine dokununuz.

- Ağ Adını Değiştir
- Şifreyi Değiştir
- Frekans Aralığını Değiştir  
Bu ayar bölgeye bağlı olarak görüntülenmeyebilir.
- Wi-Fi Direct işlevini devre dışı bırak
- Varsayılan Ayarları Geri Yükle

### Kablolu LAN Ayarı:

LAN kablosu ve yönlendirici kullanan ağ bağlantısını yapın veya değiştirin. Bu kullanılırken, Wi-Fi bağlantıları devre dışı bırakılır.

### Ağ Durumu

Aşağıdaki öğelerin geçerli ağ ayarlarını görüntüler.

- Kablolu LAN/Wi-Fi Durumu
- Wi-Fi Direct Durumu
- E-posta Sncu Drmu

### Gelişmiş

Aşağıdaki ayrıntılı ayarları yapın.

- Aygıt Adı
- TCP/IP
- Proxy Sunucu
- E-posta Sncsu
  - Sncu Ayarları
  - Bağlantı Kontrolü
- IPv6 Adresi
- Bağlantı Hızı ve Çift Yönlü
- HTTP'yi HTTPS'ye yönlendir
- IPsec/IP Filtreleme devre dışı bırak
- IEEE802.1X devre dışı bırak

---

## Web Hizmeti Ayarları

### Epson Connect Servisleri:

Tarayıcının Epson Connect hizmetine kayıtlı ve bağlı olup olmadığını görüntüler.

Hizmeti **Kayıt ol** öğesini seçerek ve talimatları izleyerek kaydedebilirsiniz.

Kaydettiğinizde, aşağıdaki ayarları değiştirebilirsiniz.

- Beklet/Sürdür
- Kaydı Kaldır

Ayrıntılar için aşağıdaki web sitesine bakın.

<https://www.epsonconnect.com/>

<http://www.epsonconnect.eu> (yalnızca Avrupa)

---

## Document Capture Pro

### Grup Ayarları

Tarayıcıda grup ayarlarını etkinleştirin. Bu öğeyi Document Capture Pro'daki grup ayarlarını etkinleştirdiğinizde kullanın.

grup

**Grup Ayarları** etkinleştirildiğinde grup adını girin.

---

## İrtibatlar Yöneticisi

Kayıt ol/Sil:

E-postya Tara ve Ağ Klasörüne/FTP'ye Tara menüleri için kişileri kaydedin ve/veya silin.

Sık:

Hızlı bir şekilde erişmek için sık kullanılan kişileri kaydedin. Listenin sırasını da değiştirebilirsiniz.

Seçenekleri Görüntüle:

Kişi listesinin görüntülenme şeklini değiştirin.

Arama Seçenekleri:

Kişileri arama yöntemini değiştirin.

---

## Sistem Yöneticisi

### İrtibatlar Yöneticisi

Kayıt ol/Sil:

E-postya Tara ve Ağ Klasörüne/FTP'ye Tara menüleri için kişileri kaydedin ve/veya silin.

Sık:

Hızlı bir şekilde erişmek için sık kullanılan kişileri kaydedin. Listenin sırasını da değiştirebilirsiniz.

Seçenekleri Görüntüle:

Kişi listesinin görüntülenme şeklini değiştirin.

Arama Seçenekleri:

Kişileri arama yöntemini değiştirin.

### Yntci Ayarları

- Yönetici Parolası: Yalnızca bir yöneticinin ayarları değiştirmesine izin veren bir yönetici parolası kaydedin. Parolanız, 8 ila 20 karakter uzunluğunda olmalıdır.
- Kilit Ayarları: Diğer kullanıcıların değiştirememesi için tarayıcı ayarlarını kilitleyin.

### Kısıtlamalar

Panel kilidi etkinleştirildiğinde aşağıdaki öğelerin ayarlarını değiştirmeye izin verin.

- İrtibatlar Kaydetmeye/ Silmeye Erişim
- Son E-postaya Tara erişimi
- Dile erişim
- Kişisel Verilerin Korunması

### Erişim Denetimi:

#### Erişim Denetimi:

Ürün özelliklerini kısıtlamak için **Açık** öğesini seçin. Bu, kullanıcıların kontrol paneli özelliklerini kullanabilmeleri için kullanıcı adları ve parolalarıyla ürün kontrol panelinde oturum açmasını gerektirir.

#### Bilinmeyen Kullanıcı İşlerini Kabul Et:

Gerekli kimlik doğrulama bilgilerine sahip olmayan işlere izin verip vermemeyi seçebilirsiniz.

### Parola ile Şifreleme

Parolanızı şifreleyin.

Yeniden başlatma işlemi sürerken gücü kapatırsanız, veriler hasar görebilir ve tarayıcı ayarları varsayılanlara geri yüklenir. Bu durumda parola bilgilerini yeniden ayarlayın.

### Başlangıçta Program Doğrulama

Başlangıçta tarayıcı, yetkisiz üçüncü şahısların programa müdahale edip etmediğini kontrol eder. Herhangi bir sorun algılanırsa, tarayıcı başlamaz.

### Müşteri Araştırması

Baskı sayısı gibi ürün kullanım bilgilerini Seiko Epson Corporation'a sağlamak için **Onayla** öğesini seçin.

### WSD Ayarları

WSD (Cihazlar İçin Web Hizmeti) özelliğini etkinleştirin veya devre dışı bırakın.

### Varsayılan Ayarları Geri Yükle

- Ağ Ayarları: ağla ilgili ayarları ilk durumlarına geri yükleyin.
- Ağ Ayarları Dışında Tümü: ağla ilgili ayarlar hariç diğer ayarları ilk durumlarına geri yükleyin.
- Tüm Ayarlar: tüm ayarları satın alındıkları ilk durumlarına geri yükleyin.



#### **Önemli:**

**Tüm Ayarlar** öğesini seçerseniz, kişiler dahil tarayıcıda kayıtlı tüm ayar verileri silinecektir. Silinen ayarları geri yükleyemezsiniz.

**Aygıt Yazılımı Güncelleme:**

Geçerli sürümünüz ve kullanılabilir güncellemeler hakkında bilgi gibi tarayıcı belenim bilgilerini alabilirsiniz.

**Güncelle:**

Bellenimin en son sürümünün ağ sunucusuna yüklenip yüklenmediğini kontrol edin. Bir güncelleme varsa, güncellemeyi başlatıp başlatmamayı seçebilirsiniz.

**Bildirim:**

Bellenim güncellemesi kullanılabiliriyorsa bir bildirim almak için **Açık** ögesini seçin.

---

## Aygıt Bilgileri

**Seri Numarası**

Tarayıcının seri numarasını görüntüler.

**Geçerli Sürüm**

Geçerli belenim sürümünü görüntüler.

**Toplam Tarama Sayısı**

Toplam tarama sayısını görüntüler.

**1 Taraflı Tarama Sayısı**

Tek taraflı taramaların sayısını görüntüler.

**2 Taraflı Tarama Sayısı**

Çift taraflı taramaların sayısını görüntüler.

**Taşıyıcı Kağıt Tarama Sayısı**

Bir Taşıyıcı Kağıt kullanarak tarama sayısını görüntüler.

**Silindirin Değiştirilmesinden Sonra Tarama Sayısı**

Silindir takma kitini değiştirdikten sonra tarama sayısını görüntüler.

Sıfırlamak için **Aygıt Bilgileri**'den  ardından **Silindirin Değiştirilmesinden Sonra Tarama Sayısı** ve ardından **Evet** ögesini seçin.

**Düzenli Temizlik Sonrasındaki Tarama Sayısı**

Düzenli temizlik gerçekleştirdikten sonra tarama sayısını görüntüler.

Sıfırlamak için **Aygıt Bilgileri**'den  ardından **Düzenli Temizlik Sonrasındaki Tarama Sayısı** ve ardından **Evet** ögesini seçin.

**Kimlik Doğrulama Aygıtı Durumu**

Kimlik doğrulama aygıtının durumunu görüntüler.



### Epson Open Platform Bilgileri

Epson Open Platform durumunu görüntüler.

---

## Tarayıcı Bakımı

### Silindir Temizliği

Tarayıcı içindeki silindirin nasıl temizleneceğini görüntüler.

### Silindir Değişimi

Silindir takma kitinin nasıl değiştirileceğini görüntüler. Silindir takma kitini değiştirdikten sonra sayıyı da sıfırlayabilirsiniz.

### Düzenli Temizlik

Tarayıcı içinin düzenli temizliğinin nasıl gerçekleştirileceğini görüntüler. Düzenli temizliği gerçekleştirdikten sonra sayıyı da sıfırlayabilirsiniz.

### Cam Temizleme

Tarayıcı içindeki tarayıcı camının nasıl temizleneceğini görüntüler.

---

## Silindir Değiştirme Uyarısı Ayarı

### Uyarı Ayarı Sayımı

Makara değiştirme bildirimünün görüntüleneceği zaman tarama sayısını değiştirir.

---

## Düzenli Temizlik Uyarı Ayarları

### Uyarı İkaz Ayarı

Tarayıcının içinin ne zaman temizleneceğini bildirir.

### Uyarı Ayarı Sayımı

Temizleme bildirimünün görüntüleneceği zaman tarama sayısını değiştirir.

# Bakım

Tarayıcının Dışını Temizleme. . . . .	163
Tarayıcının İçini Temizleme. . . . .	163
Makara Takma Kitini Deęiřtirme. . . . .	168
Silindirler Deęiřtirildikten Sonra Tarama Sayısının Sıfırlanması. . . . .	173
Enerji Tasarrufu. . . . .	173
Tarayıcıyı Nakletme. . . . .	173
Uygulamaları ve Bellenimi Güncelleme. . . . .	174

## Tarayıcının Dışını Temizleme

Temiz bir bezle veya yumuşak deterjan ve suyla nemlendirilmiş bir bezle dış kasadaki izleri silin.



**Önemli:**

- Tarayıcıyı temizlemek için asla alkol, tiner veya aşındırıcı çözücü madde kullanmayın. Deformasyon veya renk solması olabilir.
- Ürünün içine su girmesine izin vermeyin. Bu, bir arızanın oluşmasına neden olabilir.
- Tarayıcının kasasını hiçbir zaman açmayın.

1. Tarayıcıyı kapatmak için düğmesine basın.
2. AC adaptörünü tarayıcıdan çıkarın.
3. Hafif deterjan ve suyla ıslatılmış bir bezle dış gövdeyi temizleyin.

**Not:**

Dokunmatik ekranı yumuşak, kuru bir bez kullanarak silin.

## Tarayıcının İçini Temizleme

Tarayıcıyı bir süre kullandıktan sonra, silindir üzerindeki kağıt ve oda tozu veya tarayıcı içindeki cam bölüm kağıt besleme veya taranan görüntü kalitesi sorunlarına neden olabilir. Her 5,000 taramada bir tarayıcının içini temizleyin.

Denetim masasında veya Epson Scan 2 Utility içinde en son tarama sayısını kontrol edebilirsiniz.

Bir yüzeye çıkması zor bir madde bulaştıysa izleri çıkarmak için orijinal bir Epson temizleme kiti kullanın. İzleri kaldırmak için temizleme bezi üzerinde az miktarda bir temizleyici kullanın.



**Önemli:**

- Tarayıcıyı temizlemek için asla alkol, tiner veya aşındırıcı çözücü madde kullanmayın. Deformasyon veya renk solması olabilir.
- Tarayıcı üzerine kesinlikle sıvı veya yağ püskürtmeyin. Ekipmana veya devrelere hasar verme anormal çalışmaya neden olabilir.
- Tarayıcının kasasını hiçbir zaman açmayın.

1. Tarayıcıyı kapatmak için düğmesine basın.
2. AC adaptörünü tarayıcıdan çıkarın.

3. Kolu çekin ve tarayıcı kapağını açın.

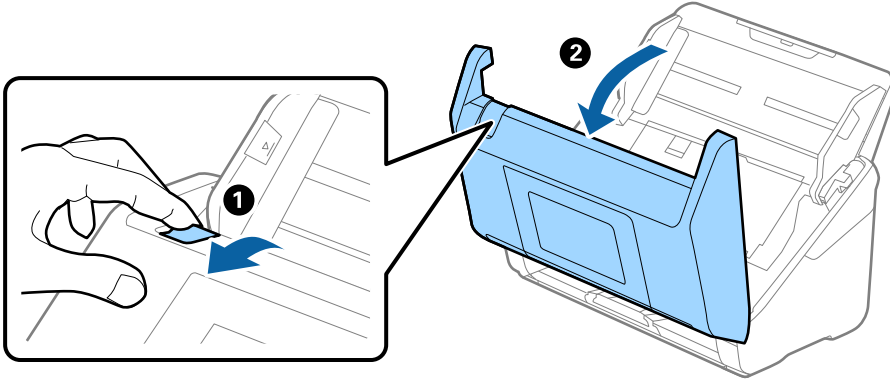

4. Plastik silindirdeki (4 konum) ve tarayıcı kapağının alt iç kısmındaki cam yüzeydeki lekeleri silin. Az miktarda özel temizleyici veya suyla nemlendirilmiş yumuşak, tüy bırakmayan bir bezle silin.

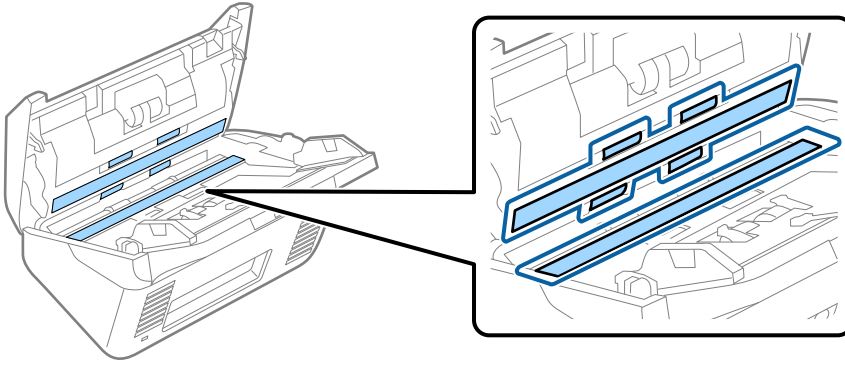

**! Önemli:**

- Cam yüzey üzerine aşırı yük koymayın.
- Bir fırça veya sert bir araç kullanmayın. Cam üzerindeki çizikler tarama kalitesini etkileyebilir.
- Temizleyiciyi doğrudan cam yüzey üzerine püskürtmeyin.

5. Pamuk bir bez ile sensörler üzerindeki izleri silin.

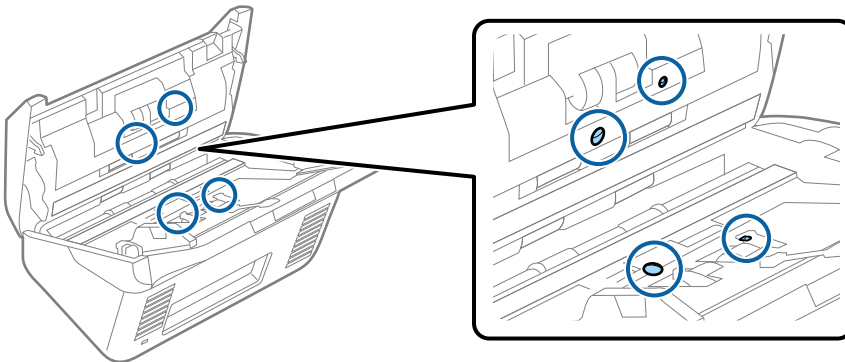



**Önemli:**

*Pamuk bez üzerinde bir temizleyici olarak sıvı kullanmayın.*

6. Kapağı açın ve sonra ayırma silindirini çıkarın.

Daha fazla ayrıntı için bkz. “Silindir Takma Kitini Değiştirme”.

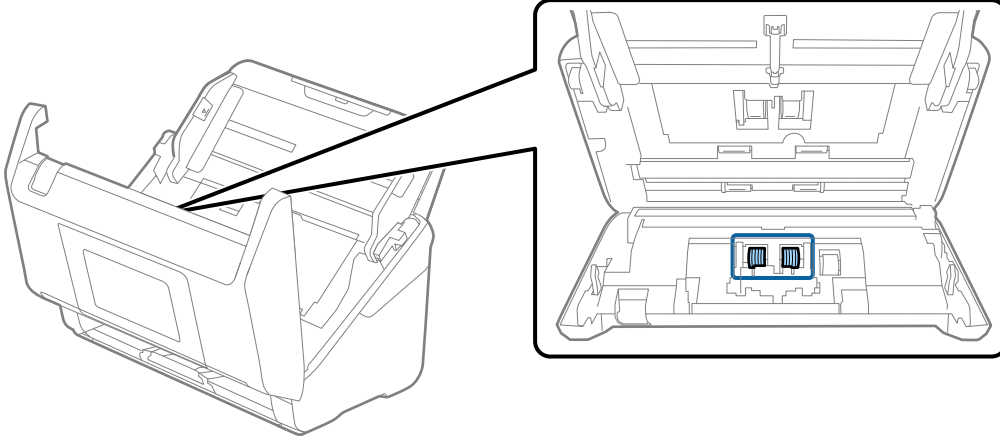

7. Ayırma rulosunu silin. Az miktarda özel temizleyici veya suyla nemlendirilmiş yumuşak, tüy bırakmayan bir bezle silin.

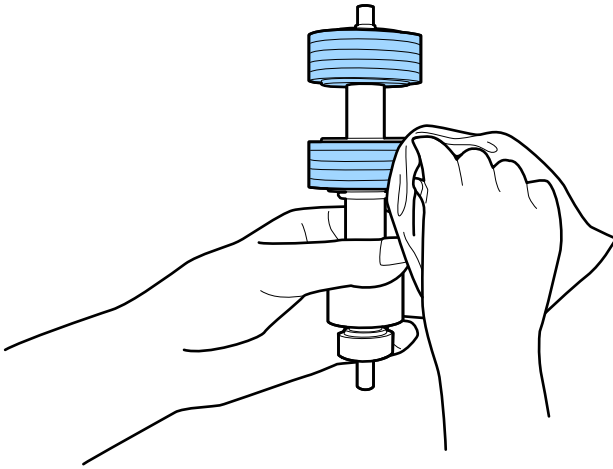

**Önemli:**

*Silindiri silmek için yalnızca orijinal Epson temizleme kiti veya yumuşak, nemli bir bez kullanın. Kuru bir bez kullanma silindirin yüzeyine zarar verebilir.*

8. Kapağı açın ve sonra alma silindirini çıkarın.  
Daha fazla ayrıntı için bkz. “Silindir Takma Kitini Değiştirme”.

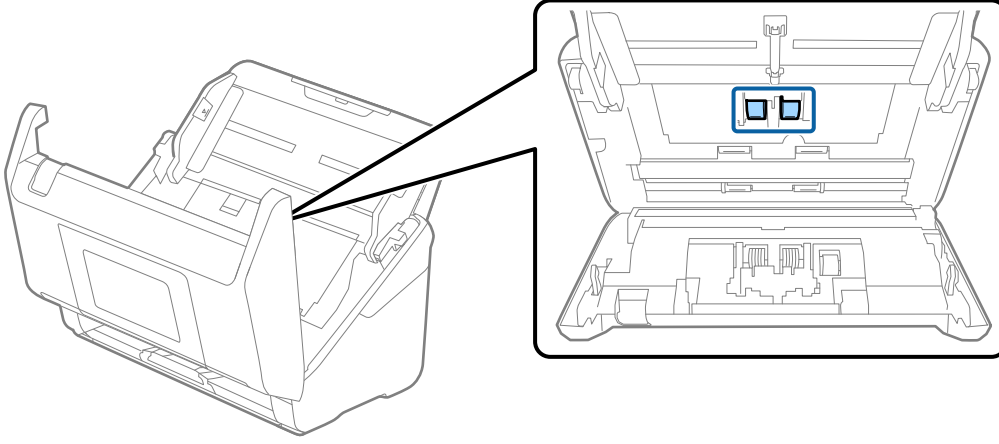

9. Toplama rulosunu silin. Az miktarda özel temizleyici veya suyla nemlendirilmiş yumuşak, tüy bırakmayan bir bezle silin.

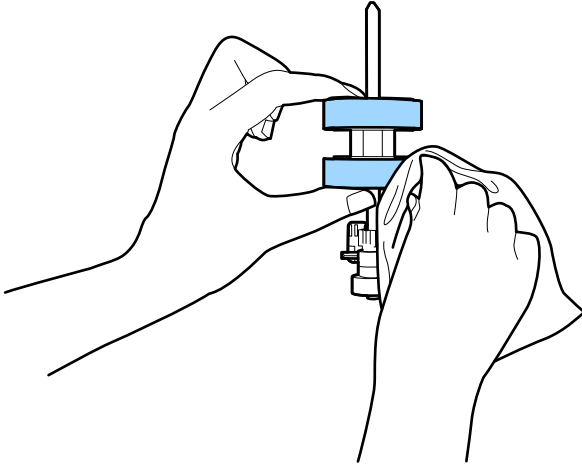

**Önemli:**

*Silindiri silmek için yalnızca orijinal Epson temizleme kiti veya yumuşak, nemli bir bez kullanın. Kuru bir bez kullanma silindirin yüzeyine zarar verebilir.*

10. Tarayıcı kapağını kapatın.
11. AC adaptörünü takın ve sonra tarayıcıyı açın.
12. Giriş ekranından **Tarayıcı Bakımı** ögesini seçin.
13. **Tarayıcı Bakımı** ekranında, **Silindir Temizliği** ögesini seçin.
14. Tarayıcı kapağını açmak için kolu çekin.  
Tarayıcı silindir temizleme moduna girer.

15. LCD ekranın herhangi bir yerine dokunarak en alttaki silindirleri yavaşça döndürün. Orijinal bir Epson temizleme kiti veya suyla nemlendirilmiş yumuşak bir bez kullanarak silindirlerin yüzeyini silin. Silindirler temizlenene kadar bunu tekrarlayın.

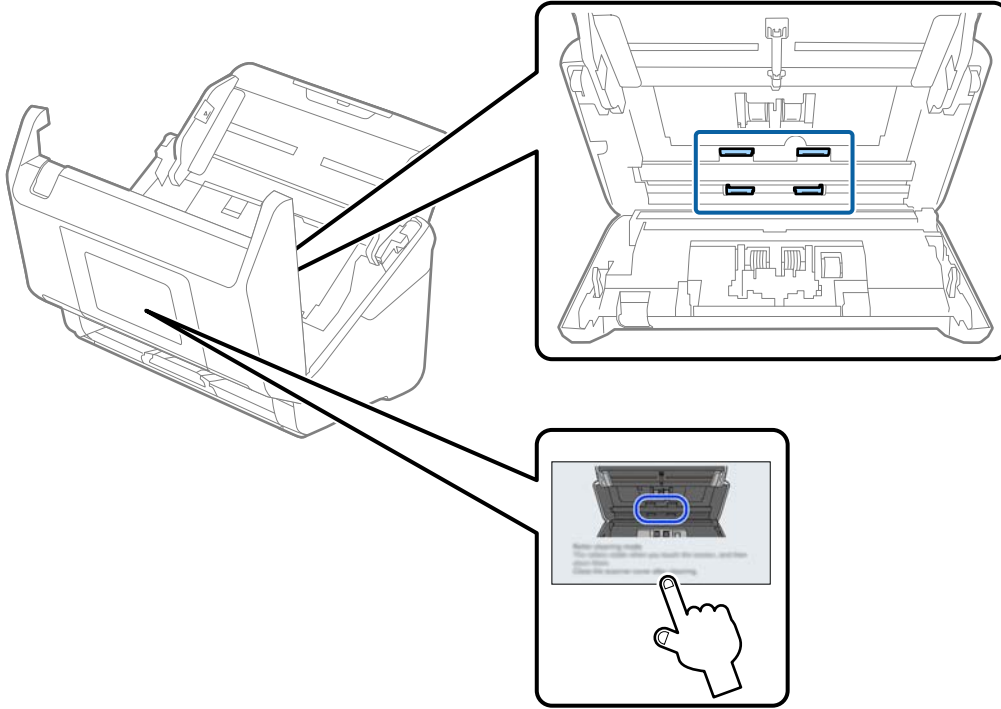

**Dikkat:**

Silindiri çalıştırırken ellerinizi veya saçınızı mekanizmaya kaptırmamaya dikkat edin. Bu, yaralanmaya neden olabilir.

16. Tarayıcı kapağını kapatın.  
Tarayıcı silindir temizleme modundan çıkar.

**İlgili Bilgi**

- ➔ “Kit Kodlarını Temizleme” sayfa 39
- ➔ “Makara Takma Kitini Değiştirme” sayfa 168

## Makara Takma Kitini Deęiřtirme

Tarama sayısı makaralarının ömür döngüsünü ařtıęında makara takma kitinin (alma makarası ve ayırma makarası) deęiřtirilmesi gerekir. Kontrol panelinde veya bilgisayarınızın ekranında bir deęiřtirme mesajı görünlendięinde, ařaęıdaki adımları takip edin ve deęiřtirin.

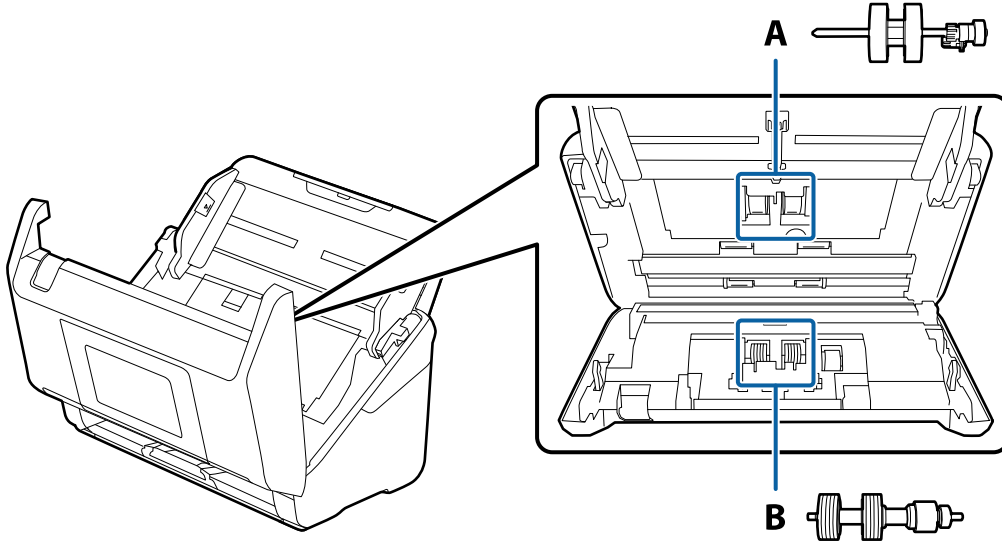

A: alma makarası, B: ayırma makarası

1. Tarayıcıyı kapatmak için  düğmesine basın.
2. AC adaptörünü tarayıcıdan çıkarın.
3. Kolu çekin ve tarayıcı kapaęını açın.

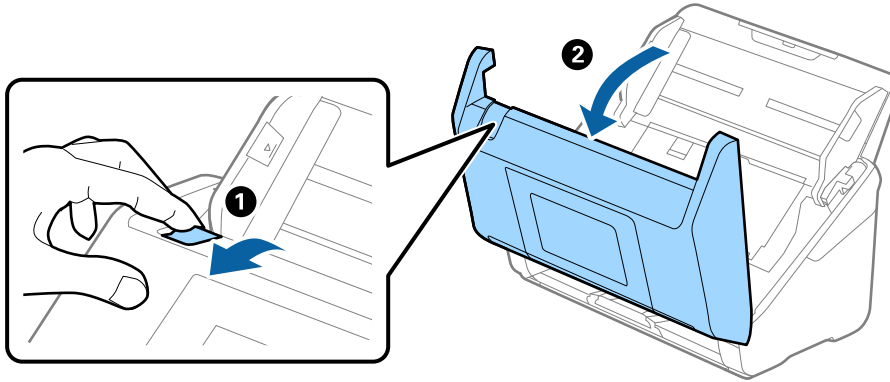



4. Alma makarasının kapaęını aın ve ardından, kaydırıp ıkarın.

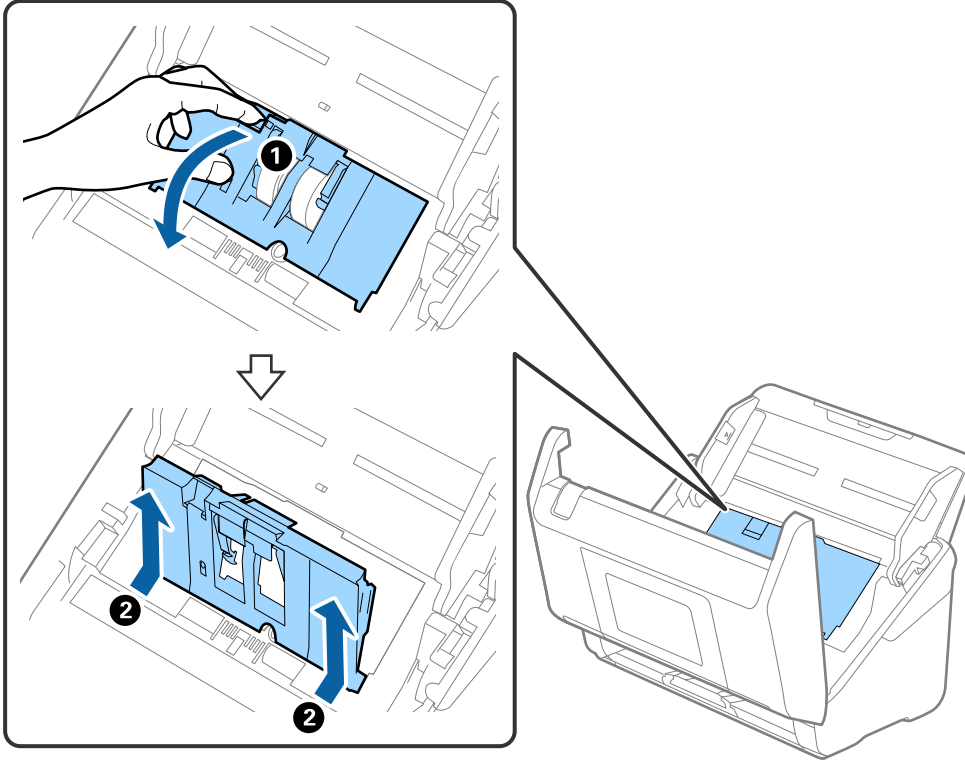

5. Silindir ekseninin fiđstürünü ařaęı ekin ve ardından, takılı alma silindirlerini kaydırın ve ıkarın.

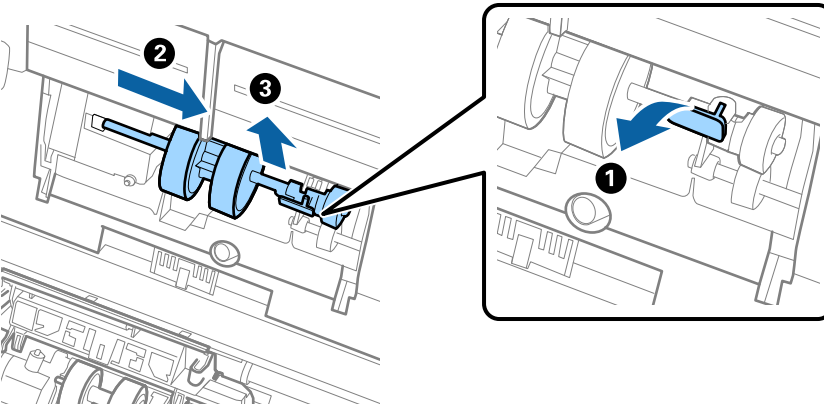

**Önemli:**

Alma silindirini zorla dıřarı ekmeyin. Bu, tarayıcının iine zarar verebilir.

6. Fikstürü basılı tutarken, yeni alma silindirini sola kaydırın ve tarayıcıdaki delik içine takın. Sabitlemek için fikstüre basın.

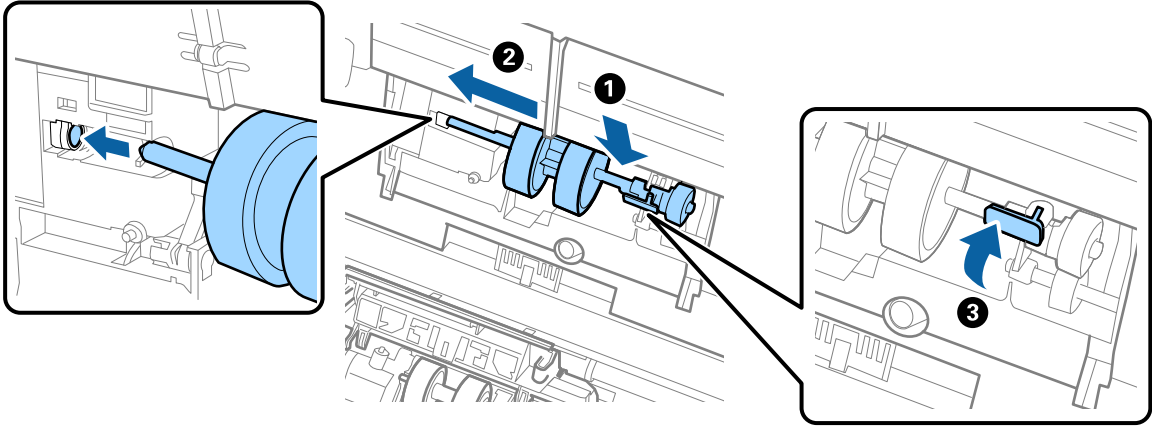

7. Alma silindiri kapaęının kenarını oyuęun içine koyun ve kaydırın. Kapaęı sıkıca kapatın.

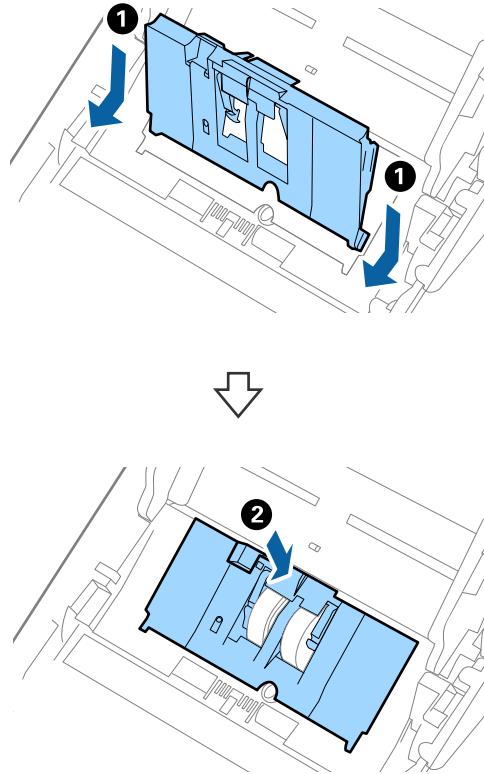

**! Önemli:**

- ❑ Alma kapaęının düzgün kapatıldıęından emin olun.
- ❑ Kapak çok sert kapatıldıysa alma silindirlerinin düzgün takıldıęından emin olun.
- ❑ Kaldırıldıęında kapaęı takmayın.

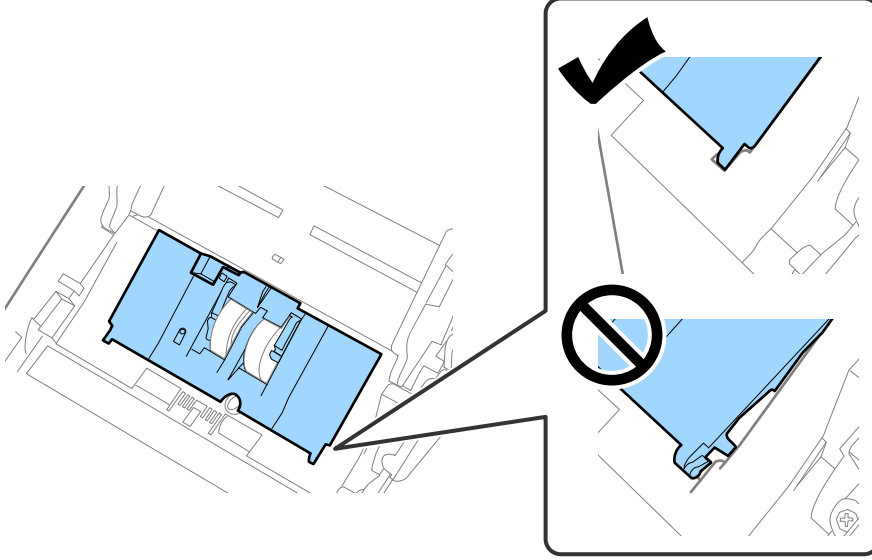

8. Kapaęı açmak için ayırma rulosu kapaęının her iki ucundaki kancaları itin.

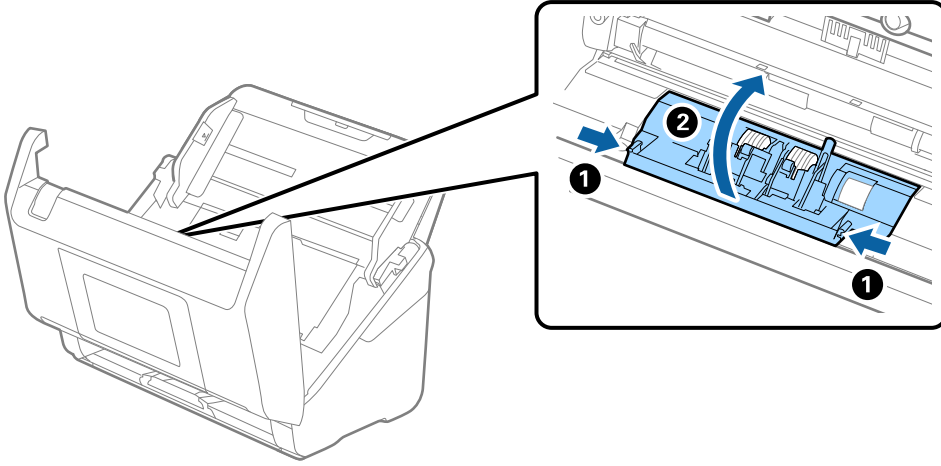

9. Ayırma makarasının sol tarafını kaldırın ve ardından, takılı ayırma makaralarını kaydırın ve çıkarın.

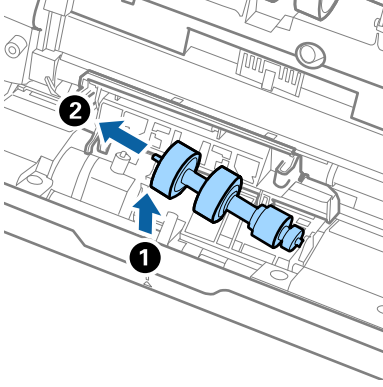

10. Yeni ayırma rulosu eksenini saę taraftaki delięin iine takın ve ardından, silindiri alaltın.

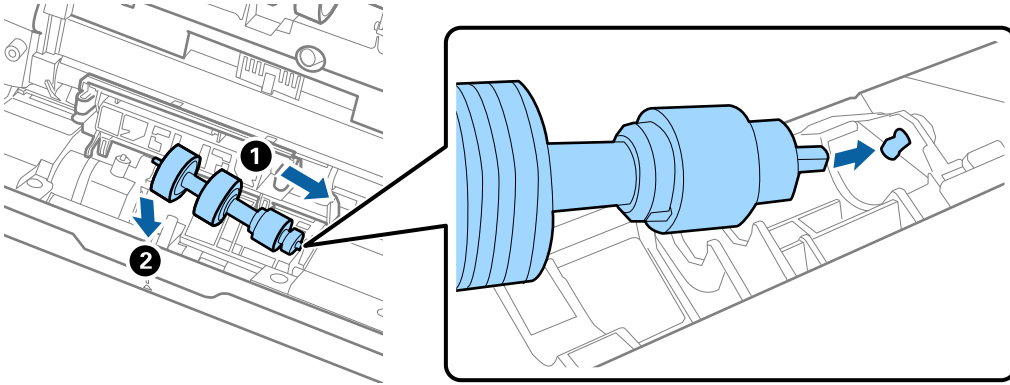

11. Ayırma rulosu kapaęını kapatın.



**Önemli:**

*Kapaęı kapatmak zorsa ayırma rulolarının düzgün takıldığından emin olun.*

12. Tarayıcı kapaęını kapatın.  
13. AC adaptörünü takın ve ardından, tarayıcıyı açın.  
14. Kontrol panelindeki tarama sayısını sıfırlayın.

**Not:**

*Alma silindirini ve ayırma rulusunu yerel mercilerin kural ve düzenlemelerini izleyerek elden çıkarın. Bunları paralarına ayırmayın.*

**İlgili Bilgi**

➔ “Makara Takma Kiti Kodları” sayfa 38

---

## Silindirler Değiştirildikten Sonra Tarama Sayısının Sıfırlanması

Makara takma kitini değiştirdikten sonra denetim masasını veya Epson Scan 2 Utility programını kullanarak tarama sayısını sıfırlayın.

Bu bölümde, denetim masası kullanılarak nasıl sıfırlanacağı açıklanmaktadır.

1. Ana ekranda **Tarayıcı Bakımı** ögesine dokununuz.
2. **Silindir Değişimi** ögesine dokununuz.
3. **Tarama Sayısını Sıfırla** ögesine dokununuz.
4. **Silindir Değiştirilmesinden Sonra Tarama Sayısı** ögesini seçin ve sonra **Evet** ögesine dokununuz.

**Not:**

*Epson Scan 2 Utility'den sıfırlamak için, Epson Scan 2 Utility'i başlatın, **Sayaç** sekmesine tıklayın ve ardından, **Sıfırla** ögesine **Rulo Montaj Kiti** içinde tıklayın.*

### İlgili Bilgi

➔ [“Makara Takma Kitini Değiştirme” sayfa 168](#)

---

## Enerji Tasarrufu

Tarayıcı tarafından hiç işlem gerçekleştirilmediğinde uyku modunu veya otomatik güç kapatma modunu kullanarak enerjiden tasarruf edebilirsiniz. Tarayıcı uyku moduna girip otomatik kapanmadan önceki süreyi ayarlayabilirsiniz. Her türlü artış ürünün enerji verimliliğini etkileyecektir. Herhangi bir değişiklik yapmadan önce lütfen çevreyi düşünün.

1. Giriş ekranında **Ayarlar** ögesini seçin.
2. **Temel Ayarlar** ögesini seçin.
3. **Uyku Zmnlayıcı** veya **Kapatma Ayarları** ögesini seçip ayarları yapın.

**Not:**

*Kullanılabilir özellikler satın alma konumuna göre değişebilir.*

---

## Tarayıcıyı Nakletme

Tarayıcıyı taşımak veya onarım için nakletmeniz gerekirse, tarayıcıyı paketlemek için aşağıdaki adımları izleyin.

1. Tarayıcıyı kapatmak için  düğmesine basın.
2. AC adaptörünün fişini çıkarın.
3. Kabloları ve cihazları çıkarın.

İsteğe bağlı veya birlikte verilen Paper Alignment Plate takılıysa birlikte verileni çıkarın.

4. Giriş tepsisi uzantısını ve çıkış tepsisini kapatın.

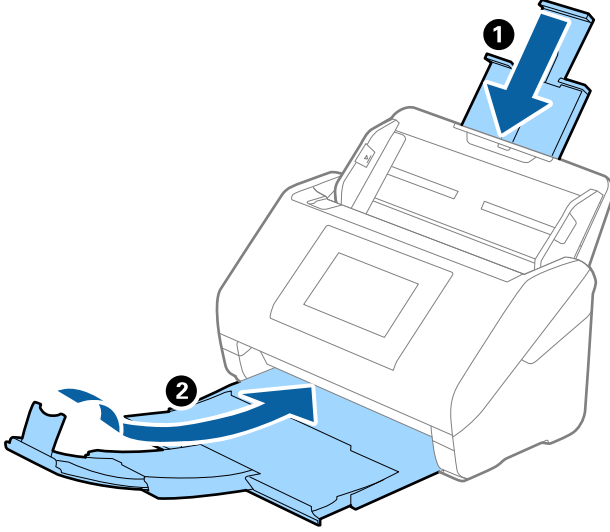

**Önemli:**

Çıkış tepsisini iyice kapattığımızdan emin olun; aksi halde nakliye sırasında hasar görebilir.

5. Giriş tepsisini çıkarın.

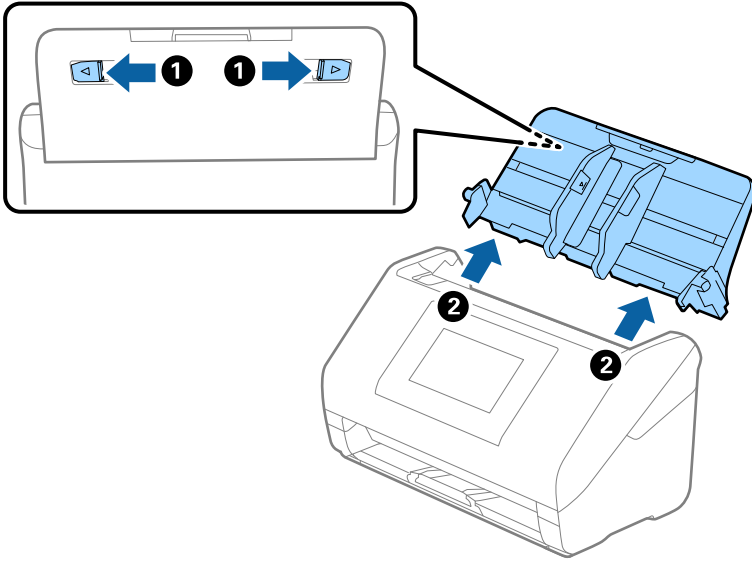

6. Tarayıcıyla birlikte gelen ambalaj malzemelerini yerleştirin ve sonra tarayıcıyı orijinal kutusuna veya sağlam bir kutuya yerleştirin.

## Uygulamaları ve Bellenimi Güncelleme

Uygulamaları ve bellenim sürümünü güncelleyerek bazı sorunları giderebilir ve işlevleri iyileştirebilir veya ekleyebilirsiniz. Uygulamaların ve bellenim sürümünün en son sürümüne sahip olduğunuzdan emin olun.



**Önemli:**

- Güncelleme yapılırken bilgisayarı ya da tarayıcıyı kapatmayın.

**Not:**

Tarayıcı İnternet'e bağlanabildiğinde bellenimi Web Config'den güncelleyebilirsiniz. **Aygıt Yönetimi** sekmesi > **Firmware Güncellemesi** ögesini seçin, görüntülenen mesajı kontrol edin ve ardından, **Başlat** ögesine tıklayın.

1. Tarayıcı ve bilgisayarın birbirine, bilgisayarın da İnternet'e bağlı olduğundan emin olun.
2. EPSON Software Updater uygulamasını başlatıp, uygulamaları ya da bellenim sürümünü güncelleyin.

**Not:**

Windows Server işletim sistemleri desteklenmez.

- Windows 11

Başlangıç düğmesini tıklatın ve ardından **Tüm Programlar > Epson Software > EPSON Software Updater** ögesini seçin.

- Windows 10

Başlat düğmesini tıklatın ve ardından **Epson Software > EPSON Software Updater** ögesini seçin.

- Windows 8.1/Windows 8

Arama kutusuna uygulama adını girin ve ardından görüntülenen simgeyi seçin.

- Windows 7

Başlangıç düğmesini tıklatın ve ardından, **Tüm Programlar** veya **Programlar > Epson Software > EPSON Software Updater**'i seçin.

- Mac OS

**Finder > Git > Uygulamalar > Epson Software > EPSON Software Updater** öğelerini seçin.

**Not:**

Güncellemek istediğiniz uygulamayı listede bulamıyorsanız, EPSON Software Updater'i kullanarak güncelleyemezsiniz. Uygulamaların en son sürümlerini yerel Epson web sitesinden kontrol edin.

<http://www.epson.com>

## Kontrol Panelini Kullanarak Tarayıcının Bellenimini Güncelleme

Tarayıcı İnternet'e bağlanabilirse kontrol panelini kullanarak tarayıcının bellenimini güncelleyebilirsiniz. Bellenim güncellemelerini düzenli kontrol etmek için de tarayıcıyı ayarlayabilirsiniz, varsa size bildirilir.

1. Giriş ekranında **Ayarlar** ögesini seçin.
2. **Sistem Yöneticisi > Aygıt Yazılımı Güncelleme > Güncelle** ögesini seçin.

**Not:**

Tarayıcıyı kullanılabilir bellenim güncellemelerini düzenli kontrol etmeye ayarlamak için **Bildirim > Açık** ögesini seçin.

3. Ekranda görüntülenen mesajı inceleyin ve uygun güncellemeleri aramaya başlayın.

4. bir bellenim güncellemesinin kullanılabilir olduğu bilgisini veren bir mesaj LCD ekranda görüntülenirse güncellemeyi başlatmak için ekran talimatlarını izleyin.



**Önemli:**

- Güncelleme tamamlanana kadar tarayıcıyı kapatmayın veya fişini çıkarın; aksi halde tarayıcı arızalanabilir.
- Bellenim güncellemesi tamamlanmadıysa veya başarısız olursa tarayıcı normal başlamaz ve tarayıcı bir sonraki kez açıldığında LCD ekranda "Recovery Mode" görüntülenir. Bu durumda, bir bilgisayar kullanarak bellenimi yeniden güncellemeniz gerekir. Tarayıcıyı bir USB kablosu ile bilgisayara bağlayın. Tarayıcıda "Recovery Mode" görüntülenirken, bir ağ bağlantısı üzerinden bellenimi güncelleyemezsiniz. Bilgisayarda, yerel Epson web sitesine erişin ve sonra en son tarayıcı bellenimini indirin. Sonraki adımlar için web sitesindeki talimatlara bakın.

## Web Config Kullanarak Bellenimi Güncelleme

Tarayıcı İnternet'e bağlanabildiğinde bellenimi Web Config'den güncelleyebilirsiniz.

1. Web Config'e erişin ve **Aygıt Yönetimi** sekmesi > **Firmware Güncellemesi** ögesini seçin.
2. **Başlat** ögesine tıklayın ve sonra ekrandaki talimatları izleyin.

Bellenim onayı başlar ve güncellenen bellenim varsa bellenim bilgileri görüntülenir.

**Not:**

Bellenimi ayrıca Epson Device Admin kullanarak da güncelleyebilirsiniz. Aygıt listesinde bellenim bilgilerini görsel olarak onaylayın. Birden fazla aygıtın bellenimini güncellemek istiyorken bu kullanışlıdır. Daha fazla ayrıntı için Epson Device Admin kılavuzu veya yardıma bakın.

### İlgili Bilgi

➔ ["Tarayıcı İşlemlerini Yapılandırma İçin Uygulama \(Web Config\)" sayfa 34](#)

## İnternet'e Bağlanmadan Bellenimi Güncelleme

Aygıtın bellenimini bilgisayardaki Epson web sitesinden indirebilirsiniz ve sonra bellenimi güncellemek için USB kablosu ile aygıtı ve bilgisayarı bağlayın. If you cannot update over the network, try this method.

**Not:**

Güncellemeden önce, Epson Scan 2 tarayıcı sürücüsünün bilgisayarınızda yüklü olduğundan emin olun. Epson Scan 2 yüklü değilse yeniden yükleyin.

1. En son bellenim güncelleme sürümleri için Epson web sitesine bakın.  
<http://www.epson.com>
  - Tarayıcınız için bellenim varsa indirin ve bir sonraki adıma geçin.
  - Web sitesinde bellenim bilgisi yoksa, zaten en son bellenimi kullanıyorsunuz demektir.
2. USB kablosuyla indirilen bellenimi içeren bilgisayarı tarayıcıya bağlayın.
3. İndirilen .exe dosyasına çift tıklayın.  
Epson Firmware Updater başlar.



4. Ekrandaki talimatları izleyin.

# Sorunları Çözme

Tarayıcıyla ilgili sorunlar. . . . .	179
Ağ Taramaya Hazırlanırken Sorunlar. . . . .	180
Taramayı Başlatma Sorunları. . . . .	182
Kağıt Besleme Sorunları. . . . .	192
Taranan Görüntü Sorunları. . . . .	197
Document Capture Pro Sorunları. . . . .	202
Uygulama Yükleme ve Yükleme Kaldırma. . . . .	202

## Tarayıcıyla ilgili sorunlar

### Kontrol Panelindeki Hata Mesajlarını Kontrol Etme

Kontrol panelinde bir hata mesajı görüntülenirse sorunu çözmek için ekrandaki talimatları veya aşağıdaki çözümleri izleyin.

**Not:**

Bir ağ klasörüne tararken bir hata mesajı görüntülenirse aşağıya bakın.

*“Bir Ağ Klasörüne Tararken Mesajlar Kontrol Panelinde Görüntülenir” sayfa 190*

Hata Mesajları	Çözümler
Bir bilgisayar bulunamazsa aşağıdakileri kontrol edin. - Tarayıcı ve bilgisayar arasındaki bağlantı (USB veya ağ) - Gerekli uygulamanın kurulması - Uygulama sürümü - Bilgisayara giden güç beslemesi - Güvenlik duvarı ve güvenlik yazılımı ayarları - Tarayıcının ve Document Capture Pro'nun grup ayarları - Yeniden arama yürütülmesi Ayrıntılar için, belgelerinize bakınız.	<ul style="list-style-type: none"><li><input type="checkbox"/> Tarayıcının bilgisayarınıza düzgün bağlandığından emin olun.</li><li><input type="checkbox"/> Bilgisayarınıza Epson Scan 2 ve Document Capture Pro/ Document Capture programlarını yükleyin.</li><li><input type="checkbox"/> Uygulamanın en son sürümünü yükleyin.</li><li><input type="checkbox"/> AC adaptörünün tarayıcıya ve prize sıkıca bağlandığından emin olun. Elektrik prizinin çalıştığını kontrol edin. Elektrik prizine başka bir cihaz takın ve gücü açabildiğinizi kontrol edin.</li><li><input type="checkbox"/> Epson yazılımı için güvenlik duvarı ayarlarını kontrol edin.</li><li><input type="checkbox"/> Tarayıcı ve bilgisayar için aynı grubu ayarlayın.</li><li><input type="checkbox"/> Bilgisayarı yeniden arayın.</li></ul>
IP adresi ve alt ağ maskesi bileşimi geçersiz. Daha fazla ayrıntı için belgelerinize bakın.	Doğru IP adresini veya varsayılan ağ geçidini girin. Yardım için ağı kuran kişiye başvurun.
Recovery Mode	Bellenim güncellemesi başarısız olduğundan tarayıcı kurtarma modunda başladı. Bellenimi yeniden güncellemeye çalışmak için aşağıdaki adımları izleyin. <ol style="list-style-type: none"><li>1. Bilgisayarı ve tarayıcıyı bir USB kablosuyla bağlayın. (Kurtarma modunda, bellenimi ağ bağlantısı üzerinden güncelleyemezsiniz.)</li><li>2. Daha fazla talimat için yerel Epson web sitenizi ziyaret edin.</li></ol>

#### İlgili Bilgi

➔ [“Uygulamaları ve Bellenimi Güncelleme” sayfa 174](#)

➔ [“Uygulamalarınızı Yükleme” sayfa 203](#)

### Tarayıcı Açılmıyor

- AC adaptörünün tarayıcıya ve prize sıkıca bağlandığından emin olun.
- Elektrik prizinin çalıştığını kontrol edin. Elektrik prizine başka bir cihaz takın ve gücü açabildiğinizi kontrol edin.

## Tarayıcı Beklenmedik Bir Şekilde Kapanır

**Kapatma Ayarları** içindeki ayarları kontrol edin. **Kapatma Ayarları** etkinleştirilirse, tarayıcı belirlenen süre sonunda otomatik olarak kapanır.

### İlgili Bilgi

➔ [“Enerji Tasarrufu” sayfa 173](#)

## Parolanızı mı Unuttunuz

Hizmet personelinen yardım almanız gerekiyor. Yerel satıcınızla iletişim kurun.

### Not:

Aşağıda, Web Config yöneticisi için başlangıç değerleri sağlanmaktadır.

Kullanıcı adı: yok (boş)

Parola: ürüne yapıştırılmış etikete bağlıdır.

Arkaya “PASSWORD” etiketi yapıştırılmışsa, etikette gösterilen 8 haneli sayıyı girin.

Yapıştırılmış “PASSWORD” etiketi yoksa, başlangıç yönetici parolası için ürünün arkasına yapıştırılmış etiketteki seri numarasını girin.

Yönetici parolasını geri yüklerseniz, satın alma sırasındaki başlangıç değerine sıfırlanır.

## Ağ Taramaya Hazırlanırken Sorunlar

### Sorunları Çözme İpuçları

Hata mesajını kontrol etme

Sorun oluştuğunda, önce tarayıcının kontrol panelinde veya sürücü ekranında herhangi bir mesaj olup olmadığını kontrol edin. Olaylar oluştuğunda bildirim e-postasına ayarlandıysa durumu hemen öğrenebilirsiniz.

İletişim durumunu kontrol etme

Ping ve ipconfig gibi komutları kullanarak sunucu bilgisayarının veya istemci bilgisayarın iletişim durumunu kontrol edin.

Bağlantı testi

Tarayıcıdan posta sunucusuna olan bağlantıyı kontrol etmek için tarayıcıdan bağlantı testini gerçekleştirin. Ayrıca, iletişim durumunu kontrol etmek için istemci bilgisayarından sunucuya olan bağlantıyı kontrol edin.

Ayarları ilkleme

Ayarlar ve iletişim durumu hiç sorun göstermiyorsa sorunlar tarayıcının ağ ayarları devre dışı bırakılarak veya ilklenerek ve ardından, yeniden ayarlanarak çözülebilir.

### İlgili Bilgi

➔ [“E-posta Sunucusu Kaydetme” sayfa 124](#)

➔ [“Kontrol Panelindeki Hata Mesajlarını Kontrol Etme” sayfa 179](#)

## Web Config'e Erişilemiyor

### IP adresi tarayıcıya atanmamış.

#### Çözümler

Geçerli bir IP adresi tarayıcıya atanmamış olabilir. Tarayıcının kontrol panelini kullanarak IP adresini yapılandırın. Tarayıcının kontrol panelinden mevcut ayar bilgilerini onaylayabilirsiniz.

### Web tarayıcısı SSL/TLS için Şifreleme Güvenlik Düzeyini desteklemiyor.

#### Çözümler

SSL/TLS'de Şifreleme Gücü var. Aşağıda gösterildiği gibi toplu şifrelemeleri kullanarak bir web tarayıcısı kullanarak Web Config'i açabilirsiniz. Desteklenen bir tarayıcı kullandığınızı kontrol edin.

- 80 bit: AES256/AES128/3DES
- 112 bit: AES256/AES128/3DES
- 128 bit: AES256/AES128
- 192 bit: AES256
- 256 bit: AES256

### CA İmzalı Sertifika sona erdi.

#### Çözümler

SSL/TLS iletişimiyle (https) Web Config'e bağlanırken sertifikanın sona erme tarihiyle ilgili bir sorun varsa "Sertifika süresi doldu" görüntülenir. Mesaj sona erme tarihinden önce görünürse tarayıcının tarihi düzgün yapılandırıldığından emin olun.

### Sertifika ve tarayıcının ortak adı eşleşmiyor.

#### Çözümler

Sertifika ve tarayıcının ortak adı eşleşmiyorsa SSL/TLS iletişimi (https) kullanılarak Web Config'e erişirken "Güvenlik sertifikası adı eşleşmiyor..." mesajı görüntülenir. Bu, aşağıdaki IP adresleri eşleşmediğinde oluşur.

- Kendinden İmzalı Sertifika veya CSR oluşturmak için tarayıcının IP adresi ortak ada girilir
- Web Config çalıştırılırken web tarayıcısına girilen IP adresi

Kendinden İmzalı Sertifika için sertifikayı güncelleyin.

CA İmzalı Sertifika için tarayıcı için sertifikayı yeniden alın.

### Yerel adresin proxy sunucusu ayarı web tarayıcısına ayarlanmamış.

#### Çözümler

Tarayıcı bir proxy sunucusu kullanmaya ayarlandığında, proxy sunucusu yoluyla web tarayıcısını yerel adrese bağlanmamaya yapılandırın.

- Windows:

**Denetim Masası > Ağ ve İnternet > İnternet Seçenekleri > Bağlantılar > LAN ayarları > Proxy sunucusu** ögesini seçin ve sonra LAN (yerel adresler) için proxy sunucusunu kullanmamayı yapılandırın.

Mac OS:

**Sistem Tercihleri** (veya **Sistem Ayarları**) > **Ağ** > **Gelişmiş** > **Proxy'ler** öğesini seçin ve sonra **Bu Ana Bilgisayarlar ve Etki Alanları için proxy ayarlarını atlayın** için yerel adresi kaydedin.

Örnek:

192.168.1.\*: Yerel adres 192.168.1.XXX, alt ağ maskesi 255.255.255.0

192.168.\*.\*: Yerel adres 192.168.XXX.XXX, alt ağ maskesi 255.255.0.0

## **DHCP, bilgisayarın ayarlarında devre dışı bırakılmıştır.**

### **Çözümler**

Bilgisayarda otomatik olarak bir IP adresi almak için DHCP devre dışı bırakılırsa Web Config'e erişemezsiniz. DHCP'yi etkinleştirin.

Windows 10 için örnek:

Kontrol Panelini açın ve sonra **Ağ ve Internet** > **Ağ ve Paylaşım Merkezi** > **Adaptör ayarlarını değiştir** öğesini tıklayın. Kullandığınız bağlantının Özellikler ekranını açın ve sonra **Internet Protokolü Sürüm 4 (TCP/IPv4)** veya **Internet Protokolü Sürüm 6 (TCP/IPv6)** için özellikler ekranını açın. Görüntülenen ekranda **Bir IP adresini otomatik al** öğesinin seçili olduğunu kontrol edin.

## **Taramayı Başlatma Sorunları**

### **Bilgisayardan Taramaya Başlanamıyor**

Bilgisayarın ve tarayıcının düzgün bağlandığından emin olun.

Sorunun nedeni ve çözümü bağlı olup olmadıklarına bağlı olarak değişebilir.

### **Bağlantı Durumunu Kontrol Etme (Windows)**

Bağlantı durumunu kontrol etmek için Epson Scan 2 Utility'yi kullanın.

**Not:**

*Epson Scan 2 Utility, tarayıcı yazılımıyla sağlanan bir uygulamadır.*

1. Epson Scan 2 Utility'yi başlatın.

Windows 11

Başlat düğmesine tıklayın ve ardından **Tüm uygulamalar** > **EPSON** > **Epson Scan 2 Utility** öğesini seçin.

Windows 10

Başlat düğmesine tıklayın ve ardından **EPSON** > **Epson Scan 2 Utility** öğesini seçin.

Windows 8.1/Windows 8

Arama düğmesine uygulama adını girin ve ardından görüntülenen simgeyi seçin.

Windows 7

Başlat düğmesine tıklayın ve ardından **Tüm Programlar** veya **Programlar** > **EPSON** > **Epson Scan 2** > **Epson Scan 2 Utility** öğesini seçin.

2. **Epson Scan 2 Utility** ekranında **Tarayıcı** listesini açın ve ardından, **Ayarlar** ögesine tıklayarak **Tarayıcı Ayarları** ekranını açın.  
**Tarayıcı Ayarları** ekranı **Epson Scan 2 Utility** ekranının yerine zaten görüntülendiyse sonraki adıma gidin.
3. Tarayıcı **Tarayıcı Ayarları** ekranında görüntülenmediyse tarayıcınız algılanmıyor demektir.  
**Ekle** ögesine tıklayın ve ardından, tarayıcınızı **Ağ Tarayıcısı Ekle** ekranında ekleyin.

Tarayıcıyı arayamıyorsanız ya da doğru tarayıcı seçilse bile tarayamıyorsanız ilgili bilgilere başvurun.

### İlgili Bilgi



- ➔ [“Bir Ağa bağlanılmıyor” sayfa 183](#)
- ➔ [“Tarayıcı USB İle Bağlanamıyor” sayfa 186](#)
- ➔ [“Düzgün Bir Bağlantı Kurulduğu Halde Tarayamıyor” sayfa 187](#)

## Bağlantı Durumunun Kontrolü (Mac OS)

Bağlantı durumunu kontrol etmek için Epson Scan 2 Utility’i kullanın.

### Not:

*Epson Scan 2 Utility, tarayıcı yazılımıyla sağlanan bir uygulamadır.*

1. Epson Scan 2 Utility’yi başlatın.  
**Git > Uygulamalar > Epson Software > Epson Scan 2 Utility** menüsünü seçin.
2. **Epson Scan 2 Utility** ekranında **Tarayıcı** listesini açın ve ardından, **Ayarlar** ögesine tıklayarak **Tarayıcı Ayarları** ekranını açın.  
**Tarayıcı Ayarları** ekranı **Epson Scan 2 Utility** ekranının yerine zaten görüntülendiyse sonraki adıma gidin
3. Tarayıcı **Tarayıcı Ayarları** ekranında görüntülenmediyse tarayıcınız algılanmıyor demektir.  
 simgesine tıklayın ve ardından, yazılımın değişiklik yapmasına izin verin.
4.  simgesine tıklayın ve ardından, tarayıcınızı **Ağ Tarayıcısı Ekle** ekranında ekleyin.

Tarayıcıyı arayamıyorsanız ya da doğru tarayıcı seçilse bile tarayamıyorsanız ilgili bilgilere başvurun.

### İlgili Bilgi

- ➔ [“Bir Ağa bağlanılmıyor” sayfa 183](#)
- ➔ [“Tarayıcı USB İle Bağlanamıyor” sayfa 186](#)
- ➔ [“Düzgün Bir Bağlantı Kurulduğu Halde Tarayamıyor” sayfa 187](#)

## Bir Ağa bağlanılmıyor

Sorun aşağıdaki sorunlardan biri olabilir.

## Wi-Fi bağlantısı için ağ cihazlarıyla ilgili bir şeyler yanlış.

### Çözümler

Ağa bağlamak istediğiniz cihazları kapatın. Yaklaşık 10 saniye bekleyin ve ardından, cihazları şu sırayla açın; kablosuz yönlendirici, bilgisayar veya akıllı cihaz ve ardından, tarayıcı. Tarayıcı ve bilgisayarı veya akıllı cihazı radyo dalgası iletişimine yardımcı olmak için kablosuz yönlendiricinin yakınına taşıyın ve ardından, ağ ayarlarını yeniden yapmayı deneyin.

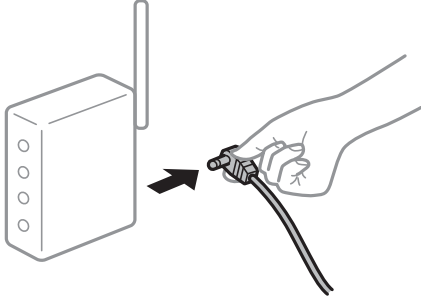

## Araları çok açık olduğundan cihazlar kablosuz yönlendiriciden sinyalleri alamıyor.

### Çözümler

Bilgisayarı veya akıllı cihazı ve tarayıcıyı kablosuz yönlendiricinin yakınına taşıdıktan sonra kablosuz yönlendiriciyi kapatın ve ardından, yeniden açın.

## Kablosuz yönlendiriciyi değiştirirken, ayarlar yeni yönlendiriciyle eşleşmiyor.

### Çözümler

Bağlantı ayarlarını yeni kablosuz yönlendiriciyle eşleştirecek şekilde yeniden yapın.

→ [“Kablosuz Yönlendiriciyi Değiştirirken” sayfa 208](#)

## Bilgisayardan veya akıllı cihazdan ve bilgisayardan bağlanan SSID’ler farklı.

### Çözümler

Birden fazla kablosuz yönlendiriciyi aynı zamanda kullanırken veya kablosuz yönlendiricinin birden fazla SSID’si ve cihazı farklı SSID’lere bağlandığında, kablosuz yönlendiriciye bağlanamazsınız.

Bilgisayarı veya akıllı cihazı tarayıcıyla aynı SSID’ye bağlayın.

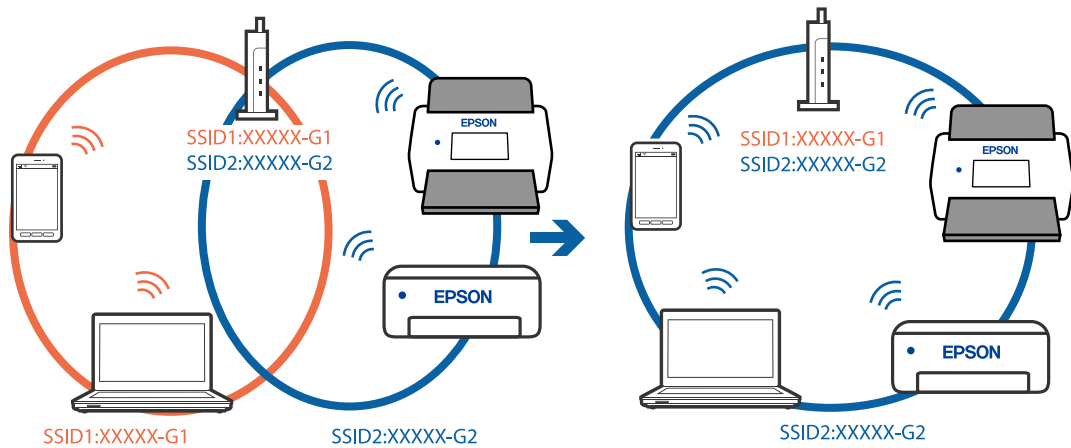



## Kablosuz yönlendiricide özel bir ayraç bulunur.

### Çözümler

Çoğu kablosuz yönlendiricide bağlı cihazlar arasındaki iletişimi engelleyen bir gizlilik ayırıcı özelliği bulunur. Aynı ağa bağlı olsalar bile tarayıcı ile bilgisayar veya akıllı cihaz arasında iletişim kuramıyorsanız, kablosuz yönlendiricideki gizlilik ayırıcısını devre dışı bırakın. Ayrıntılar için kablosuz yönlendiriciyle verilen kılavuza bakın.

## IP adresi yanlış atanmış.

### Çözümler

Tarayıcıya atanan IP adresi 169.254.XXX.XXX ve alt ağ maskesi 255.255.0.0 ise IP adresi doğru atanmamış olabilir.

Tarayıcının kontrol panelinde **Ayarlar > Ağ Ayarları > Gelişmiş > TCP/IP Ayarı** ögesini seçin ve ardından, IP adresinin ve alt ağ maskesinin tarayıcıya atandığını kontrol edin.

Kablosuz yönlendiriciyi yeniden başlatın veya tarayıcının ağ ayarlarını sıfırlayın.

→ “Ağ Bağlantısını Yeniden Ayarlama” sayfa 208

## Bilgisayardaki ağ ayarlarında bir sorun var.

### Çözümler

Bilgisayarınızın ağ ayarlarının doğru olduğundan emin olmak için bilgisayarınızdan herhangi bir web sitesine erişmeye çalışın. Herhangi bir web sitesine erişemiyorsanız, bilgisayarda bir sorun olabilir.

Bilgisayarın ağ bağlantısını kontrol edin. Ayrıntılar için bilgisayarla sağlanan belgelere bakın.

## Tarayıcı IEEE 802.3az (Enerji Tasarruflu Ethernet) destekleyen cihazlar kullanılarak Ethernet ile bağlandı.

### Çözümler

IEEE 802.3az (Enerji Tasarruflu Ethernet)'i destekleyen cihazlar kullanarak tarayıcıyı Ethernet ile bağlarken, kullandığınız hub veya yönlendiriciye bağlı olarak aşağıdaki sorunlar oluşabilir.

- Bağlantı tutarsız duruma gelir, art arda tarayıcı bağlanır ve bağlantısı kesilir.
- Tarayıcıya bağlanılamıyor.
- İletişim hızı yavaşlar.

Tarayıcı için IEEE 802.3az'yi devre dışı bırakmak için aşağıdaki adımları izleyin ve ardından, bağlanın.

1. Bilgisayara ve tarayıcıya bağlı Ethernet kablosunu çıkarın.
2. Bilgisayar için IEEE 802.3az etkinleştirildiğinde devre dışı bırakın.  
Ayrıntılar için bilgisayarla sağlanan belgelere bakın.
3. Bilgisayarı ve tarayıcıyı bir Ethernet kablosuyla doğrudan bağlayın.
4. Tarayıcıda ağ ayarlarını kontrol edin.  
**Ayarlar > Ağ Ayarları > Ağ Durumu > Kablolü LAN/Wi-Fi Durumu** ögesini seçin.
5. Tarayıcının IP adresini kontrol edin.

6. Bilgisayarda, Web Config'e erişin.  
Bir Web tarayıcısını başlatın ve ardından, tarayıcının IP adresini girin.  
["Bir Web Tarayıcısında Web Config Nasıl Çalıştırılır" sayfa 34](#)
  7. Ağ sekmesi > **Kablolu LAN** ögesini seçin.
  8. **IEEE 802.3az** için **Kapalı** seçimini yapın.
  9. **İleri** ögesine tıklayın.
  10. **Tamam** ögesine tıklayın.
  11. Bilgisayara ve tarayıcıya bağlı Ethernet kablosunu çıkarın.
  12. Adım 2'de bilgisayar için IEEE 802.3az'yi devre dışı bırakırsanız etkinleştirin.
  13. Adım 1'de çıkardığınız Ethernet kablolarını bilgisayara ve tarayıcıya bağlayın.
- Sorun hala devam ediyorsa tarayıcı dışındaki cihazlar soruna neden oluyor olabilir.

### ■ **Tarayıcı kapalı.**

#### ■ **Çözümler**

Tarayıcının açık olduğundan emin olun.

Ayrıca, tarayıcının tarama için hazır olduğunu gösteren durum ışığının yanıp sönmesi duruncaya kadar bekleyin.

### ■ **Tarayıcı USB İle Bağlanamıyor**

Aşağıdaki nedenler düşünülebilir.

### ■ **USB kablosu elektrik prizine düzgün takılmamış.**

#### ■ **Çözümler**

USB kablosunu tarayıcıya ve bilgisayara sıkıca bağlayın.

### ■ **USB hubda bir sorun var.**

#### ■ **Çözümler**

Bir USB hub'ı kullanıyorsanız, tarayıcıyı doğrudan bilgisayara bağlamaya çalışın.

### ■ **USB kablo veya USB girişinde bir sorun var.**

#### ■ **Çözümler**

USB kablosu tanınmıyorsa bağlantı noktasını veya USB kablosunu değiştirin.

### ■ **Tarayıcı kapalı.**

#### ■ **Çözümler**

Tarayıcının açık olduğundan emin olun.

Ayrıca, tarayıcının tarama için hazır olduğunu gösteren durum ışığının yanıp sönmesi duruncaya kadar bekleyin.

## Düzgün Bir Bağlantı Kurulduğu Halde Tarayamıyor

### ■ Gerekli uygulamalar bilgisayarınızda yüklü değil.

#### Çözümler

Aşağıdaki uygulamaların yüklendiğinden emin olun:

- Document Capture Pro (Windows) veya Document Capture (Mac OS)
- Epson Scan 2

Uygulamalar yüklenmemişse bunları yeniden yükleyin.

→ [“Uygulamalarınızı Yükleme” sayfa 203](#)

### ■ İş, tarayıcının kontrol paneline atanmamış.

#### Çözümler

Document Capture Pro (Windows) veya Document Capture (Mac OS) içinde işin tarayıcının kontrol paneline doğru şekilde atandığını kontrol edin.

→ [“İş Oluşturma ve İş Kontrol Paneline Atama \(Windows\)” sayfa 118](#)

### ■ Herhangi bir TWAIN uyumlu uygulama kullanıyorsanız kaynak ayarı olarak doğru tarayıcı seçilmez. (Windows)

#### Çözümler

Programlar listenizden doğru tarayıcıyı seçtiğinizden emin olun.

### ■ Ağ Tarama Ayarları Devre Dışı Bırakıldı

#### Çözümler

Web Config bölümünde, **Tara** sekmesi > **Ağ Tarama** ögesini ve ardından **Taramayı etkinleştir** ögesini **Epson Scan 2** bölümünde seçin.

### ■ AirPrint devre dışı.

#### Çözümler

Web Config içinde AirPrint ayarını etkinleştirin.

## Akıllı Cihazdan Taramaya Başlanamıyor

Akıllı cihazın ve tarayıcının düzgün bağlandığından emin olun.

Sorunun nedeni ve çözümü bağlı olup olmadıklarına bağlı olarak değişebilir.

### Bağlantı Durumunun Kontrolü (Akıllı Cihaz)

Akıllı cihazın ve tarayıcının bağlantı durumunu kontrol etmek için Epson Smart Panel'i kullanabilirsiniz.

1. Akıllı cihazınızda Epson Smart Panel'i başlatın.

2. Epson Smart Panel'de tarayıcı adının görüntülenip görüntülenmediğini kontrol edin.

Tarayıcı adı görüntüleniyorsa akıllı cihaz ve tarayıcı arasında bir bağlantı başarıyla kurulmuştur.

Tarayıcının seçilmediğini belirten bir mesaj görüntüleniyorsa akıllı cihaz ve tarayıcı arasında bir bağlantı kurulmamıştır. Tarayıcıya bağlanmak için Epson Smart Panel'deki talimatları izleyin.

Tarayıcıya bir ağ üzerinden bağlanamıyorsanız İlgili Bilgileri okuyun.

### İlgili Bilgi

→ “Bir Ağa bağlanılamıyor” sayfa 188

## Bir Ağa bağlanılamıyor

Sorun aşağıdaki sorunlardan biri olabilir.

### ■ Wi-Fi bağlantısı için ağ cihazlarıyla ilgili bir şeyler yanlış.

#### Çözümler

Ağa bağlamak istediğiniz cihazları kapatın. Yaklaşık 10 saniye bekleyin ve ardından, cihazları şu sırayla açın; kablosuz yönlendirici, bilgisayar veya akıllı cihaz ve ardından, tarayıcı. Tarayıcı ve bilgisayarı veya akıllı cihazı radyo dalgası iletişimine yardımcı olmak için kablosuz yönlendiricinin yakınına taşıyın ve ardından, ağ ayarlarını yeniden yapmayı deneyin.

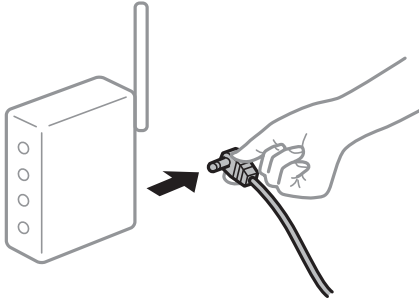

### ■ Araları çok açık olduğundan cihazlar kablosuz yönlendiriciden sinyalleri alamıyor.

#### Çözümler

Bilgisayarı veya akıllı cihazı ve tarayıcıyı kablosuz yönlendiricinin yakınına taşıdıktan sonra kablosuz yönlendiriciyi kapatın ve ardından, yeniden açın.

### ■ Kablosuz yönlendiriciyi değiştirirken, ayarlar yeni yönlendiriciyle eşleşmiyor.

#### Çözümler

Bağlantı ayarlarını yeni kablosuz yönlendiriciyle eşleştirecek şekilde yeniden yapın.

→ “Kablosuz Yönlendiriciyi Değiştirirken” sayfa 208

### ■ Bilgisayardan veya akıllı cihazdan ve bilgisayardan bağlanan SSID'ler farklı.

#### Çözümler

Birden fazla kablosuz yönlendiriciyi aynı zamanda kullanırken veya kablosuz yönlendiricinin birden fazla SSID'si ve cihazı farklı SSID'lere bağlandığında, kablosuz yönlendiriciye bağlanamazsınız.

Bilgisayarı veya akıllı cihazı tarayıcıyla aynı SSID'ye bağlayın.

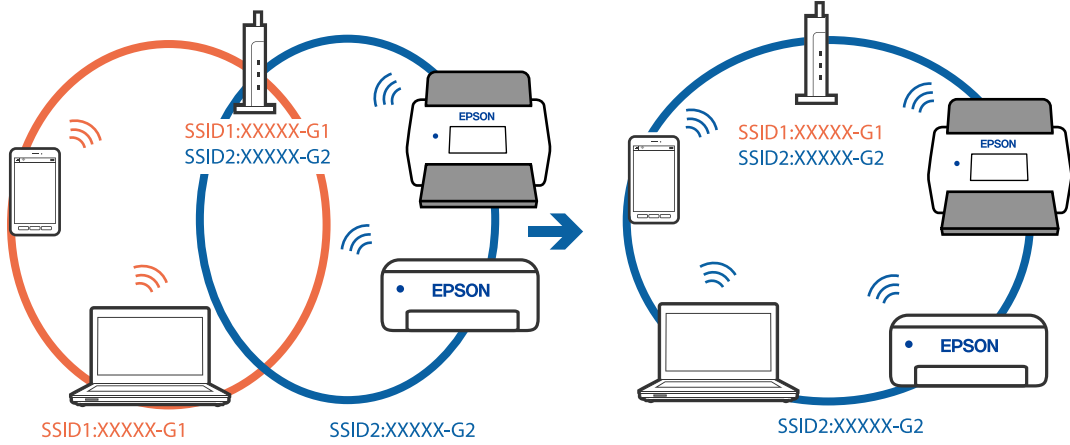

### Kablosuz yönlendiricide özel bir ayar bulunur.

#### Çözümler

Çoğu kablosuz yönlendiricide bağlı cihazlar arasındaki iletişimi engelleyen bir gizlilik ayırıcı özelliği bulunur. Aynı ağa bağlı olsalar bile tarayıcı ile bilgisayar veya akıllı cihaz arasında iletişim kuramıyorsanız, kablosuz yönlendiricideki gizlilik ayırıcısını devre dışı bırakın. Ayrıntılar için kablosuz yönlendiriciyle verilen kılavuza bakın.

### IP adresi yanlış atanmış.

#### Çözümler

Tarayıcıya atanan IP adresi 169.254.XXX.XXX ve alt ağ maskesi 255.255.0.0 ise IP adresi doğru atanmamış olabilir.

Tarayıcının kontrol panelinde **Ayarlar > Ağ Ayarları > Gelişmiş > TCP/IP Ayarı** öğesini seçin ve ardından, IP adresinin ve alt ağ maskesinin tarayıcıya atandığını kontrol edin.

Kablosuz yönlendiriciyi yeniden başlatın veya tarayıcının ağ ayarlarını sıfırlayın.

➔ [“Ağ Bağlantısını Yeniden Ayarlama” sayfa 208](#)

### Akıllı cihazdaki ağ ayarlarında bir sorun var.

#### Çözümler

Akıllı cihazınızın ağ ayarlarının doğru olduğundan emin olmak için akıllı cihazınızdan herhangi bir web sitesine erişmeye çalışın. Herhangi bir web sitesine erişemiyorsanız, akıllı cihazda bir sorun vardır.

Bilgisayarın ağ bağlantısını kontrol edin. Ayrıntılar için akıllı cihazla sağlanan belgelere bakın.

### Tarayıcı kapalı.

#### Çözümler

Tarayıcının açık olduğundan emin olun.

Ayrıca, tarayıcının tarama için hazır olduğunu gösteren durum ışığının yanıp sönmeye kadar bekleyin.

## Taranan Görüntüler Paylaşılan Klasöre Kaydedilemiyor

### Bir Ağ Klasörüne Tararken Mesajlar Kontrol Panelinde Görüntülenir

Kontrol panelinde hata mesajları görüntülediğinde, sorunları çözmek için mesajın kendisini veya aşağıdaki listeyi kontrol edin.

Mesajlar	Çözümler
DNS hatası. DNS ayrıntılarını kontrol edin.	<p>Bilgisayara bağlanılamıyor. Aşağıdakileri kontrol edin.</p> <ul style="list-style-type: none"> <li><input type="checkbox"/> tarayıcıdaki kişiler listesindeki adresin ve paylaşılan klasördeki adresin aynı olduğundan emin olun.</li> <li><input type="checkbox"/> Bilgisayarın IP adresi statik ise ve manüel ayarlanırsa ağ yolundaki bilgisayar adını IP adresine değiştirin. Örnek: \\EPSON02\SCAN ile \\192.168.xxx.xxx\SCAN</li> <li><input type="checkbox"/> Bilgisayarın açıldığından ve uykuya geçmediğinden emin olun. Bilgisayar uykuya geçerse taranan görüntüleri paylaşılan klasöre kaydedemezsiniz.</li> <li><input type="checkbox"/> Geçici olarak bilgisayarın Güvenlik Duvarını ve güvenlik yazılımını devre dışı bırakın. Bu hatayı temizlerseniz güvenlik yazılımındaki ayarları kontrol edin.</li> <li><input type="checkbox"/> Ağ alanı olarak <b>Genel ağ</b> seçilirse taranan görüntüleri paylaşılan klasöre kaydedemezsiniz. Her bağlantı noktası için iletme ayarlarını yapın.</li> <li><input type="checkbox"/> Bir dizüstü bilgisayar kullanıyorsanız ve IP adresi DHCP olarak ayarlandıysa ağa yeniden bağlanırken IP adresi değişebilir. IP adresini yeniden alın.</li> <li><input type="checkbox"/> DNS ayarının doğru olduğundan emin olun. DNS ayarları hakkında ağ yöneticinize başvurun.</li> <li><input type="checkbox"/> DNS sunucusunun yönetim tablosu güncellenmediğinde bilgisayar adı ve IP adresi değişebilir. DNS sunucusunun yöneticisine başvurun.</li> </ul>
Kimlik doğrulama hatası. Kullanıcı Adı ve Şifre bilgilerini kontrol edin.	<p>Bilgisayarda kullanıcı adı ve parolasının ve tarayıcıdaki kişilerin doğru olduğundan emin olun. Ayrıca, parolanın süresinin dolmadığından emin olun.</p>
İletişim hatası. Wi-Fi/ağ bağlantısını kontrol edin.	<p>Kişi listesinde kayıtlı bir ağ klasörü ile iletişim kurulamıyor. Aşağıdakileri kontrol edin.</p> <ul style="list-style-type: none"> <li><input type="checkbox"/> tarayıcıdaki kişiler listesindeki adresin ve paylaşılan klasördeki adresin aynı olduğundan emin olun.</li> <li><input type="checkbox"/> Kişiler listesindeki kullanıcının erişim haklarının, paylaşılan klasörün özelliklerinin <b>Paylaşım</b> sekmesine ve <b>Güvenlik</b> sekmesine eklenmesi gerekir. Ayrıca, kullanıcı için izinler "izin verildi" olarak ayarlanmalıdır.</li> </ul>
Dosya adı zaten kullanımda. Dosyayı yeniden adlandırın ve tekrar deneyin.	<p>Dosya adı ayarlarını değiştirin. Aksi halde, dosyaları taşıyın veya silin ya da paylaşılan klasörde dosya adını değiştirin.</p>
Taranan dosyalar çok büyük.Yalnızca XX sayfa gönderildi. Hedef klasörde yeterli alan olup olmadığını kontrol edin.	<p>Bilgisayarda yeterli disk alanı yok. Bilgisayardaki boş alanı artırın.</p>

### Hata Oluştuğunda Noktayı Kontrol Etme

Taranan görüntüleri paylaşılan klasöre kaydederken, kaydetme işlemi şu şekilde ilerler. Hatanın oluştuğu noktayı kontrol edebilirsiniz.

Öğeler	İşletim	Hata Mesajları
Bağlanma	Bilgisayarı tarayıcıdan bağlayın.	DNS hatası. DNS ayrılrını dntlyin.
Bilgisayarda oturum açma	Kullanıcı adı ve parolayla bilgisayarda oturum açın.	Kimlik doğrulama hatası. Konum, Kulln Adı ve Şifre bilgilerini kontrol edin.
Kaydedilecek klasörü kontrol etme	Paylaşılan klasörün ağ yolunu kontrol edin.	İletişim hatası. Wi-Fi/ağ bağlantısını kontrol edin.
Dosya adını kontrol etme	Klasöre kaydetmek istediğiniz dosya ile aynı ada sahip bir dosya olup olmadığını kontrol edin.	Dosya adı zaten kullanımda. Dosyayı yndn adlıdırın ve tkr tryın.
Dosyaya yazma	Yeni bir dosya yazın.	Taranan dosyalar çok büyük.Yalnız XX sayfa gönderildi. Hedef klasörde yeterli alan olup olmadığını kntr edin.

## Taranan Görüntüleri Kaydetme Biraz Uzun Sürebilir

■ Ad çözünürlüğünün “Etki Alanı Adı” ve “IP Adresi” öğelerine karşılık vermesi uzun süre alır.

### Çözümler

Aşağıdaki noktaları kontrol edin.

- DNS ayarının doğru olduğundan emin olun.
- Web Config’i kontrol ederken her DNS ayarının doğru olduğundan emin olun.
- DNS etki alanı adının doğru olduğundan emin olun.

## Taranan Görüntüler Buluta Gönderilemiyor

- Buluta Tara özelliğini kullanırken, ayrıntılar için Epson Connect web sitesindeki sorun giderme sayfasına bakın. <https://www.epsonconnect.com/> > Buluta Tara özelliği altında **Learn More** > İçindekiler açılır listesi > Epson Connect Hizmetleri için Sorun Giderme > Buluta Tara özelliği
- Oturum açtığınızda doğru bilgileri girdiğinizden emin olun.
- Hizmetin çalıştığından emin olun. Sistem bakımı nedeniyle hizmet çalışmıyor olabilir. Daha ayrıntılı bilgi için muhasebe hizmeti web sitesini kontrol edin.

## Taranan Görüntüleri Bir E-postaya Gönderilemiyor

- Girilen e-posta adresinin işler durumda olduğundan emin olun.
- E-posta sunucusu ayarlarının doğru olduğundan emin olun.
- Sunucunun çalıştığından emin olmak için e-posta sunucusu yöneticisine başvurun.

### İlgili Bilgi

➔ “E-posta Sunucusu Bağlantısını Kontrol Etme” sayfa 125

## Kağıt Besleme Sorunları

### Birden Fazla Orijinal Besleniyor (Çift Besleme)

Bir çift besleme gerçekleştiğinde aşağıdakileri kontrol edin.

- Orijinaller tarayıcının içinde sıkıştıysa tarayıcının kapağını açıp orijinalleri çıkartın ve ardından, tarayıcı kapağını kapatın.
- Taranan görüntüyü kontrol edip ve ardından, gerekirse orijinalleri tarayın.

Sık sık birden fazla orijinal beslenirse aşağıdakini deneyin.

- Desteklenmeyen orijinaler yüklerseniz, bir sürede tarayıcı birden fazla orijinal besleyebilir.
- Tarayıcı içindeki silindirleri temizleyin.
- Bir kerede yerleştirilen orijinal sayısını azaltın.
- Tarama hızını yavaşlatmak için kontrol panelinde **Yavaş** ögesini seçin.
- Otomatik Besleme Modu** ögesini kullanın ve orijinalleri birer birer tarayın.  
Document Capture Pro'yu kullanırken, Epson Scan 2 penceresini **Tarama Ayarları** ekranında **Ayrıntılı Ayarlar** düğmesine basarak açabilirsiniz.

#### İlgili Bilgi

- ➔ “Otomatik Besleme Modu İçinde Tarama” sayfa 119
- ➔ “Tarayıcının İçini Temizleme” sayfa 163
- ➔ “Sıkışmış Orijinalleri Tarayıcıdan Çıkarma” sayfa 192

### Sıkışmış Orijinalleri Tarayıcıdan Çıkarma

Bir orijinal tarayıcı içine sıkıştıysa, çıkarmak için şu adımları izleyin.

#### Not:

Epson Smart Panel uzun kağıtların taranmasını (393,8 mm (15,5 inç) ve üstü) desteklemez.

1. Giriş tepsisinde kalan tüm orijinalleri çıkarın.
2. Kolu çekin ve tarayıcı kapağını açın.

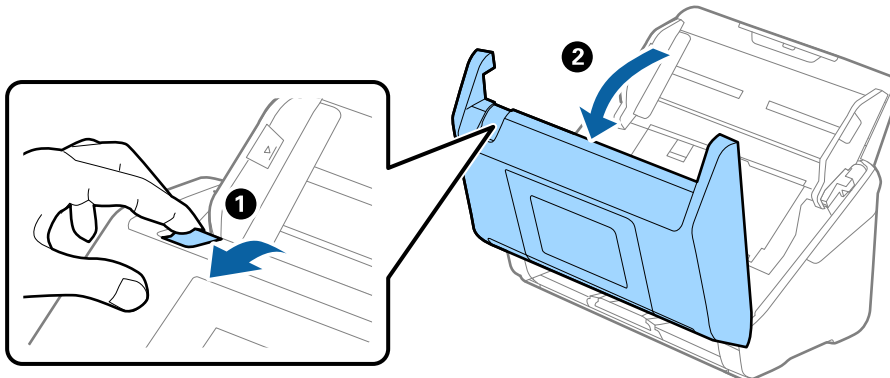



3. Dikkatli bir şekilde tarayıcı içinde kalan orijinalleri çıkarın.

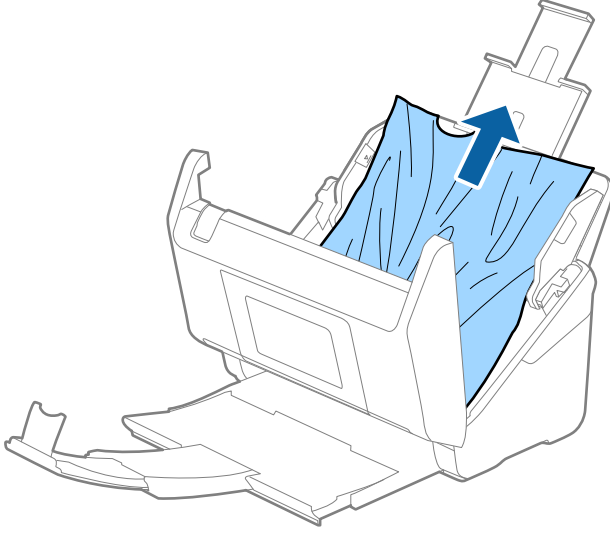

4. Orijinalleri düz yukarı çekemiyorsanız, çıkış tepsisinde sıkışan orijinal varsa ok yönünde dikkatle çekip çıkarın.

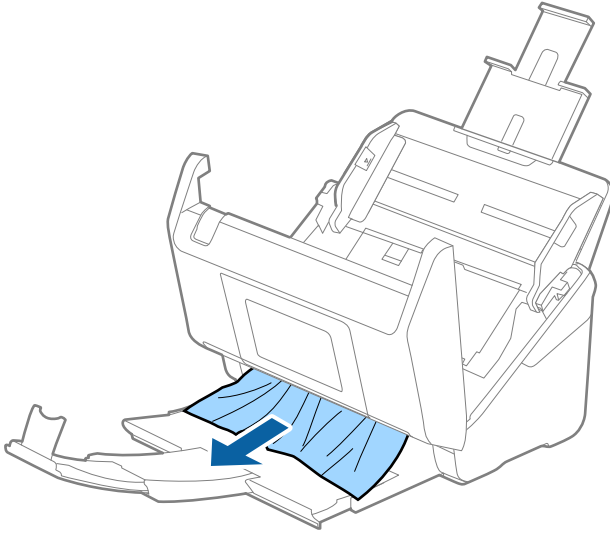

**Önemli:**

*Tarayıcı içinde kağıt kalmadığından emin olun.*

5. Tarayıcı kapağını kapatın.

**İlgili Bilgi**

- ➔ “Birden Fazla Orijinal Besleniyor (Çift Besleme)” sayfa 192
- ➔ “Kağıt Koruması Düzgün Çalışmıyor” sayfa 195
- ➔ “Kağıt Sıkışmaları, Kağıt Besleme Hataları ve Belge Koruma Sorunları Sık Sık Oluşuyor” sayfa 194

## Kağıt Sıkışmaları, Kağıt Besleme Hataları ve Belge Koruma Sorunları Sık Sık Oluşuyor

Aşağıdaki sorunlar ortaya çıkarsa, orijinali ve tarayıcının durumunu kontrol edin.

- Orijinaller sık sık sıkışıyor
- Kağıt besleme hataları sık sık meydana geliyor
- Belge koruma sorunları sık sık meydana geliyor

### Orijinalleri yüklerken kontrol edilecek hususlar

- Katları olan veya kıvrılmış orijinaler için, yüklemeye başlamadan önce orijinali düzleştirin.
- Farklı boyutlarda karışık orijinaler yüklerken, orijinaleri taranacak taraf yukarı bakacak ve en geniş arkada ve en dar giriş tepsisinin ortasında olacak şekilde kağıt boyutunun azalan sırasına yükleyin. Ardından, en geniş orijinalerle hizalamak için kenar kılavuzlarını kaydırın.

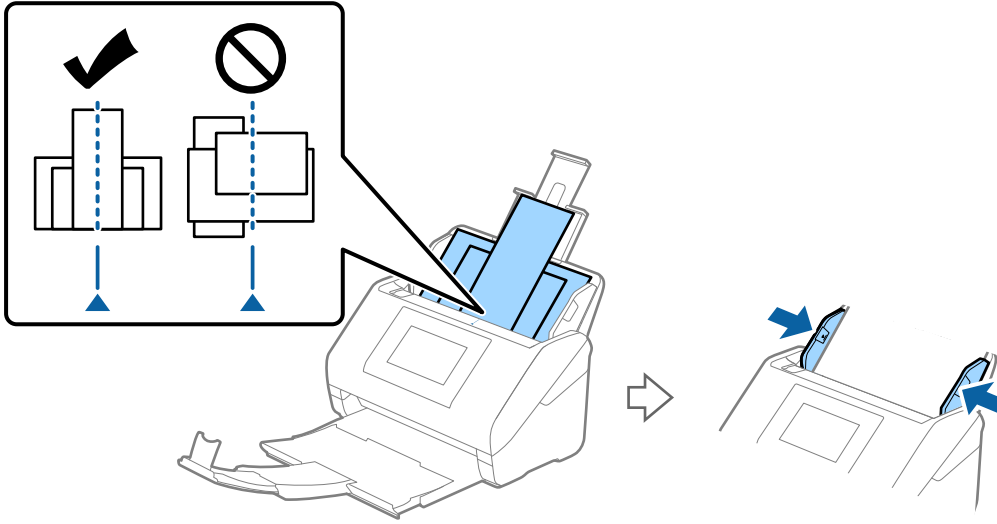

### “Orijinallerin Karışımı” sayfa 73

Sorun çözülmezse, her boyutta orijinaleri ayrı ayrı taramayı deneyin veya orijinaleri tek tek tarayın. Orijinaleri her yüklediğinizde kenar kılavuzlarını orijinalerin genişliğine göre hizalayın.

#### Not:

Orijinaleri ayrı ayrı birden çok kez taramak ve ardından tek bir dosyaya kaydetmek için aşağıdaki yöntemleri kullanabilirsiniz.

- Epson Scan 2 kullanırken, **Taradıktan sonra ekle/düzenle** onay kutusunu seçin ve ardından orijinali tarayın. Taradıktan sonra, farklı orijinal malzemeler ekleyebilir veya taranan sayfaları düzenleyebilirsiniz (döndürme, taşıma ve silme). Ayrıntılar için Epson Scan 2 yardımına bakın.
- Document Capture Pro kullanırken **Taranan Sonuçları Düzenle** ekranında tarama yaptıktan sonra sayfa ekleyebilir ve düzenleyebilirsiniz. Ayrıntılar için Document Capture Pro yardımına bakın.
- Epson Smart Panel'i kullanırken, sonraki orijinali yükleyin ve ardından Düzenleme ekranını görüntülemek için ilk sayfayı taradıktan sonra **+Tara** üzerine dokununuz. Düzenleme ekranında sayfaları döndürebilir, taşıyabilir ve silebilirsiniz.
- Denetim masasından (Şuraya Tara Özellikleri) tarama yaparken, Otomatik Besleme Modu'nu **Açık (Yarı oto.)** olarak ayarlayın ve ardından orijinaleri kaydetmek istediğiniz sırayla tarayın.  
Ancak orijinaleri tarayıp bilgisayara kaydettiğinizde (Bilgisayara Tara) iş ayarlarını yapmanız gerekir. Ayrıntılar için Document Capture Pro yardımına bakın.

- Kağıt besleme hızını yavaşlatmak için Yavaş Modunu etkinleştirin.  > **Yavaş** ögesini seçin.
- Taramadan sonra, orijinali çıkış tepsisinden çıkarın.

### Tarayıcıda kontrol edilecek hususlar

- Tarayıcı içindeki makaraları temizleyin.  
[“Tarayıcının İçini Temizleme” sayfa 163](#)
- Toplama rulosu tarafından taranan sayfa sayısını kontrol edin. Tarama sayısı toplama rulusunun kullanım ömrünü (200,000 sayfa) aşarsa, makara takma kitini yenisiyle değiştirin.  
Tarama sayısı toplama rulusunun kullanım ömrünü aşmasa bile, makaranın yüzeyi aşınmışsa makara takma kitini yenisiyle değiştirmenizi öneririz.  
[“Makara Takma Kitini Değiştirme” sayfa 168](#)

### Not:

Denetim masasında veya Epson Scan 2 Utility içinde toplama rulosundan tarama sayısını kontrol edebilirsiniz.

Denetim masasından kontrol etmek için Ana ekranda **Tarayıcı Bakımı** > **Silindir Değişimi** ögesine dokunun ve ardından görüntülenen tarama sayısını kontrol edin.

Epson Scan 2 Utility'den kontrol etmek için, Epson Scan 2 Utility'yi başlatın, **Sayaç** sekmesine tıklayın ve ardından, **Tarama Sayısı** ögesini **Rulo Montaj Kiti** içinde kontrol edin.

### İlgili Bilgi

- ➔ [“Dikkat Gerektiren Orijinal Türleri” sayfa 46](#)
- ➔ [“Farklı Boyutta Orijinallerin Karışımını Yerleştirme” sayfa 74](#)
- ➔ [“Tarayıcının İçini Temizleme” sayfa 163](#)
- ➔ [“Birden Fazla Orijinal Besleniyor \(Çift Besleme\)” sayfa 192](#)
- ➔ [“Kağıt Koruması Düzgün Çalışmıyor” sayfa 195](#)

## Kağıt Koruması Düzgün Çalışmıyor

Orijinale ve ayarladığınız düzeye bağlı olarak bu özellik düzgün çalışmayabilir.

- Plastik kartlar veya kalın kağıt tararken özelliği devre dışı bırakmak için **Kıplı** ögesini seçin.
- Yanlış algılama sık sık oluşuyorsa bu özelliğin düzeyini alçaltın.
- Orijinaliniz hasar görmüşse bu özelliğin etkinleştirilmiş olduğunu kontrol edin. Zaten etkinleştirilmişse bu özelliğin koruma seviyesini artırın.

### İlgili Bilgi

- ➔ [“Tarayıcı Ayarları” sayfa 154](#)
- ➔ [“Sıkışmış Orijinalleri Tarayıcıdan Çıkarma” sayfa 192](#)

## Orijinaller Düzgün Çıkarılmıyor

Orijinaller düzgün çıkarılmıyorsa, orijinallerin uzunluğundan biraz daha uzun olacak şekilde çıkış tepsisi uzantılarını uzattığınızdan emin olun ve çıkarılan orijinaller çıkış tepsisinde düzgün yığılanabilecek şekilde durdurucuyu kaldırın.

Ayrıca, A4 boyutunda orijinaleri yüklerken çıkış tepsisini aşağıdaki resimde gösterildiği gibi uzatın.

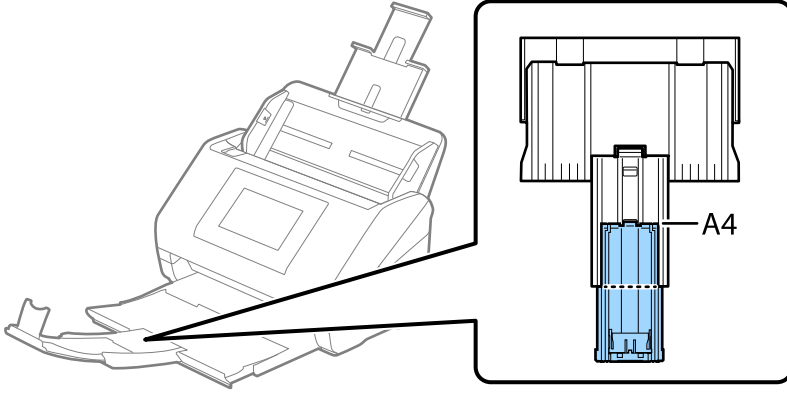

Karışık olarak farklı boyutlardaki orijinaleri tararken, isteğe bağlı veya birlikte verilen Paper Alignment Plate'i kullanarak çıkarılmış orijinalerin hizasını düzeltebilirsiniz. Biri DS-900WN ile birlikte verilir.

### İlgili Bilgi

➔ [“Paper Alignment Plate Kodları” sayfa 38](#)

## Orjinaler Kirleniyor

Tarayıcının içini temizleyin.

### İlgili Bilgi

➔ [“Tarayıcının İçini Temizleme” sayfa 163](#)

## Sürekli Tararken Tarama Hızı Yavaşlıyor

ADF'yi kullanarak sürekli tararken, tarayıcı mekanizmasının aşırı ısınmasını ve hasar görmesini önlemek için tarama yavaşlar. Ancak taramaya devam edebilirsiniz.

Normal tarama hızını yeniden kazanmak için, tarayıcıyı en az 30 dakika boşa bırakın. Güç kapatılsa bile tarama hızı düzelmez.

## Tarama İşlemi Çok Uzun Zaman Alıyor

- Tarama hızı yüksek çözünürlük, görüntü ayarlama özellikleri, dosya biçimi, iletişim modu vb. gibi tarama koşullarına bağlı olarak yavaşlayabilir.
- USB 3.0 (SuperSpeed) veya USB 2.0 (Hi-Speed) bağlantı noktaları bulunan bilgisayarlar, USB 1.1 bağlantı noktalarıyla daha hızlı tarayabilirler. Tarayıcıyla USB 3.0 veya USB 2.0 bağlantı noktası kullanıyorsanız, sistem gereksinimlerini karşıladığından emin olun.
- Güvenlik yazılımı kullanırken, TWAIN.log dosyasını izleme dışında tutun veya TWAIN.log dosyasını salt okunur dosya olarak ayarlayın. Güvenlik yazılımının işlevleri hakkında daha fazla bilgi için, yazılım ile birlikte sağlanan yardıma vb. bakın. TWAIN.log dosyası aşağıdaki konumlara kaydedilir.

C:\Users\*(kullanıcı adı)*\AppData\Local\Temp

## Taranan Görüntü Sorunları

### ADF'den Tarama Yaparken Çizgiler (Şeritler) Görünüyor

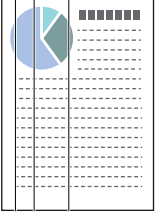

- ADF'yi temizleyin.  
ADF'ye kırıntı veya kir girdiğinde görüntüde düz çizgiler (şeritler) görünebilir.
- Orijinale yapışan kırıntıları veya kirleri giderin.
- Cam Kiri Algılama** özelliği kullanıldığında, tarayıcının içindeki cam yüzeyde kir algılandığında bir bildirim görüntülenir.  
Ana ekranda **Ayarlar > Tarayıcı Ayarları > Cam Kiri Algılama** ögesini seçin ve ardından **Açık-Düşük** veya **Açık-Yüksek** ögesini seçin.  
Bir uyarı görüntülendiğinde, orijinal bir Epson temizleme kiti veya yumuşak bir bez kullanarak tarayıcınız içindeki cam yüzeyleri temizleyin.  
[“Tarayıcının İçini Temizleme” sayfa 163](#)

#### Not:

- Bazı lekeler doğru algılanamayabilir.
- Algılama düzgün çalışmazsa uyarı değiştirin.  
Leke algılanmazsa, **Açık-Yüksek** ögesini seçin. Lekeler yanlış algılanırsa, **Açık-Düşük** veya **Kıplı** ögesini seçin.

#### İlgili Bilgi

- ➔ [“Tarayıcının İçini Temizleme” sayfa 163](#)

### Tarayıcının İçindeki Lekelerle İlgili Uyarı Hala Görünüyor

Tarayıcının içini temizledikten sonra uyarı ekranı görünürse, cam parçanın değiştirilmesi gerekecektir. Onarım için yerel satıcınıza başvurun.

#### İlgili Bilgi

- ➔ [“Tarayıcının İçini Temizleme” sayfa 163](#)

## Taranan Görüntüde Renkler Eşit Değil

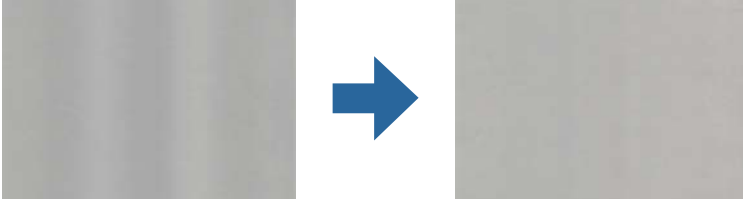

Tarayıcı doğrudan güneş ışığı gibi güçlü ışığa maruz kalırsa tarayıcı içindeki sensör ışığı yanlış algılar ve taranan görüntüdeki renkler dengesiz hale gelir.

- Tarayıcının önüne güç güçlü ışık düşmeyecek şekilde tarayıcının yönelimini değiştirin.
- Tarayıcıyı güçlü ışığa maruz kalmayacakları bir konuma taşıyın.

## Taranan Görüntüyü Genişletme veya Daraltma

Taranan görüntüyü genişletirken veya daraltırken, **Ayarlamalar** özelliğini (Epson Scan 2 Utility içinde) kullanarak genişletme oranını ayarlayabilirsiniz. Bu özellik yalnızca Windows için kullanılabilir.

**Not:**

*Epson Scan 2 Utility, tarayıcı yazılımıyla sağlanan uygulamalardan biridir.*

1. Epson Scan 2 Utility uygulamasını başlatın.
  - Windows 11/Windows Server 2019/Windows Server 2022  
Başlat düğmesine tıklayın ve ardından **Tüm uygulamalar > EPSON > Epson Scan 2 Utility** ögesini seçin.
  - Windows 10/Windows Server 2016  
Başlat düğmesine tıklayın ve ardından **EPSON > Epson Scan 2 Utility** ögesini seçin.
  - Windows 8.1/Windows 8/Windows Server 2012 R2/Windows Server 2012  
Arama düğmesine uygulama adını girin ve ardından görüntülenen simgeyi seçin.
  - Windows 7/Windows Server 2008 R2  
Başlat düğmesine tıklayın ve ardından **Tüm Programlar veya Programlar > EPSON > Epson Scan 2 > Epson Scan 2 Utility** ögesini seçin.
2. **Ayarlamalar** sekmesini seçin.
3. Taranan görüntü için genişletme oranını ayarlamak için **Genişleme/Daralma** ögesini kullanın.
4. Ayarları tarayıcıya uygulamak için **Ayar** ögesine tıklayın.

## Orijinal Belgenizin Arkasındaki Bir Görüntü Taranan Görüntüde Beliriyor

Orijinalin arkasındaki görüntüler taranan görüntüde görünebilir.

**Görüntü Türü** olarak **Otomatik**, **Renk** veya **Gri Ton** seçildiğinde:

**Arka Planı Gider** öğesinin seçildiğini kontrol edin.

Denetim masası: Tarama Ayarları bölümünde **Arka planı kaldırın** öğesini etkinleştirin.

Document Capture Pro (Windows)/Document Capture (Mac OS X): Epson Scan 2 ekranını açmak için **Tarama Ayarları** ekranında **Ayrıntılı Ayarlar** düğmesine basın. **Gelişmiş Ayarlar** sekmesi > **Arka Planı Gider** öğesine tıklayın.

Epson Scan 2: **Gelişmiş Ayarlar** sekmesinde, **Arka Planı Gider** öğesini seçin.

**Metin Geliştirme** öğesinin seçildiğini kontrol edin.

Denetim masası: Tarama Ayarları bölümünde **Metin Geliştirme** öğesini etkinleştirin.

Document Capture Pro (Windows)/Document Capture (Mac OS X): **Tarama Ayarları** ekranında, **Metin Geliştirme** öğesini seçin.

Epson Scan 2: **Gelişmiş Ayarlar** sekmesinde, **Metin Geliştirme** öğesini seçin.

**Siyah Beyaz** öğesini **Görüntü Türü** bölümünden seçtiğinizde:

**Metin Geliştirme** öğesinin seçildiğini kontrol edin.

Denetim masası: Tarama Ayarları bölümünde **Metin Geliştirme** öğesini etkinleştirin.

Document Capture Pro (Windows)/Document Capture (Mac OS X): **Tarama Ayarları** ekranında, **Metin Geliştirme** öğesini seçin.

Epson Scan 2: **Gelişmiş Ayarlar** sekmesinde, **Metin Geliştirme** öğesini seçin.

Taranan görüntünüzün durumuna bağlı olarak, **Ayarlar** öğesine tıklayın ve ardından, kaydırıcıyı **Arkaplanı kaldır** öğesine doğru hareket ettirin.

## Taranan Metin veya Görüntüler Eksik veya Bulanık

Çözünürlüğü artırarak veya görüntü kalitesini ayarlayarak taranan görüntünün veya metnin görünümünü ayarlayabilirsiniz.

Çözünürlüğü değiştirip tekrar tarayın.

Taradığınız görüntünün amacına yönelik uygun çözünürlüğü ayarlayın.

**Metin Geliştirme** öğesinin seçildiğini kontrol edin.

Denetim masası: Tarama Ayarları bölümünde **Metin Geliştirme** öğesini etkinleştirin.

Document Capture Pro (Windows)/Document Capture (Mac OS X): **Tarama Ayarları** ekranında, **Metin Geliştirme** öğesini seçin.

Epson Scan 2: **Gelişmiş Ayarlar** sekmesinde, **Metin Geliştirme** öğesini seçin.

**Siyah Beyaz** öğesini **Görüntü Türü** olarak seçtiğinizde, taranan görüntünün durumuna bağlı olarak, **Ayarlar** öğesine tıklayın ve **Açık harfleri vurgula / Arkaplanı kaldır** için kaydırıcıyı ayarlayın, **Nokta gürültüsünü kaldır** öğesini kapatın veya düzeyi **Düşük** olarak ayarlayın.

JPEG biçiminde tarama yapıyorsanız, sıkıştırma düzeyini değiştirmeyi deneyin.

Document Capture Pro (Windows)/Document Capture (Mac OS X): JPEG kalitesini değiştirmek için **Ayarları Kaydet** ekranındaki **Seçenekler** öğesine tıklayın.

Epson Scan 2: **Resim Biçimi** > **Seçenekler** öğesine tıklayın ve **Gör. Kalitesi** öğesini değiştirin.

## Amacınıza Uygun Önerilen Çözünürlükler Listesi

Tabloya bakın ve taranan görüntülerinizin amacına yönelik uygun olan çözünürlüğü ayarlayın.

Amaç	Çözünürlük (Referans)
Bir ekranda görüntüleme E-posta ile gönderme	200 dpi'a kadar
Optik Karakter Tanıma (OCR) sistemini kullanma Arama yapılabilir bir PDF oluşturma	200 ila 300 dpi arası
Bir yazıcı kullanarak yazdırma Faks ile gönderme	200 ila 300 dpi arası

## Hareli Desenler (Ağ Benzeri Gölge) Görünüyor

Orijinal malzeme basılı bir belgeyse, taranan görüntüde hareli desenler (ağ benzeri gölgeler) görülebilir.

- Moiré Giderme** öğesinin Epson Scan 2 penceresinde seçildiğini kontrol edin. Document Capture Pro kullanırken pencereyi **Tarama Ayarları** ekranında **Ayrıntılı Ayarlar** düğmesine basarak açabilirsiniz. **Gelişmiş Ayarlar** sekmesi > **Moiré Giderme** öğesini tıklatın.



- Çözünürlüğü değiştirip tekrar tarayın.

## Orijinalin Boyutu Otomatik Algılandığında Orijinalin Kenarı Taranmıyor

Orijinale bağlı olarak, orijinalin boyutu otomatik olarak algılanırken orijinalin kenarı taranamayabilir.

- Epson Scan 2 penceresinde "**Otomatik**" **Boyut için Kenar Payları** öğesini ayarlayın. Document Capture Pro kullanırken pencereyi **Tarama Ayarları** ekranında **Ayrıntılı Ayarlar** düğmesine basarak açabilirsiniz. **Ana Ayarlar** sekmesi > **Belge Boyutu** > **Ayarlar** öğesini tıklatın. **Belge Boyutu Ayarları** ekranında, "**Otomatik**" **Boyut için Kenar Payları** öğesini ayarlayın.
- Orijinale bağlı olarak, **Otomatik Algıla** özelliği kullanılırken orijinalin alanı düzgün algılanmayabilir. **Belge Boyutu** listesinden Uygun orijinal boyutunu seçin.

### Not:

Taramak istediğiniz orijinalin boyutu listede değilse boyutu Epson Scan 2 penceresinde manuel olarak oluşturun. Document Capture Pro kullanırken pencereyi **Tarama Ayarları** ekranında **Ayrıntılı Ayarlar** düğmesine basarak açabilirsiniz.

**Ana Ayarlar** sekmesi > **Belge Boyutu** öğesini tıklatın ve sonra **Özelleştir** öğesini seçin.

## Karakter Doğru Biçimde Tanınmıyor

OCR (Optik Karakter Tanıma) işlevinin tanıma oranını artırmak için aşağıdaki noktaları kontrol edin.



- Orijinalin düzgün yerleştirildiğini kontrol edin.
- Net metin içeren orijinal kullanın. Aşağıdaki orijinal türlerinde metin tanıma azalabilir.
  - Birçok kez kopyalanan orijinaler
  - Faks ile alınan orijinaler (düşük çözünürlüklerde)
  - Dar aralıklı karakterlere veya satır aralığına sahip orijinaler
  - Cetvelli çizgiler veya altı çizili metin içeren orijinaler
  - El yazısı metin içeren orijinaler
  - Kırıksıklık içeren orijinaler
- Faturalar gibi termal kağıttan üretilmiş kağıt türü, eskime veya sürtünme nedeniyle bozulabilir. Bunları en kısa sürede tarayın.
- Microsoft® Office veya **Aranabilir PDF** dosyalarına kaydederken, doğru dillerin seçildiğini kontrol edin.
- Epson Scan 2'de **Görüntü Türü** öğesini **Renk** veya **Gri Ton** olarak ayarlamışsanız, **Metin Geliştirme** ayarını yapmayı deneyin.

**Gelişmiş Ayarlar** sekmesi > **Metin Geliştirme** > **Ayarlar** öğesine tıklayın ve ardından **OCR için açık harfleri vurgula** öğesini **Mod** olarak seçin.

**Not:**

*Aranabilir PDF olarak kaydetmek için EPSON Scan OCR component öğesine ihtiyacımız vardır. Bu, yükleyiciyi kullanarak tarayıcıyı kurduğunuzda otomatik olarak yüklenir.*

## Taranan Görüntüdeki Sorunlar Çözülemiyor

Tüm çözümleri denediyseniz ve sorunu çözemediyseniz, Epson Scan 2 Utility'yi kullanarak tarayıcı sürücüsü (Epson Scan 2) ayarlarını başlatın.

**Not:**

*Epson Scan 2 Utility, tarayıcı yazılımıyla sağlanan uygulamalardan biridir.*

1. Epson Scan 2 Utility öğesini başlatın.
  - Windows 11/Windows Server 2019/Windows Server 2022  
Başlat düğmesine tıklayın ve ardından **Tüm uygulamalar > EPSON > Epson Scan 2 Utility** öğesini seçin.
  - Windows 10/Windows Server 2016  
Başlat düğmesine tıklayın ve ardından **EPSON > Epson Scan 2 Utility** öğesini seçin.
  - Windows 8.1/Windows 8/Windows Server 2012 R2/Windows Server 2012  
Arama kutusuna uygulama adını girin ve ardından görüntülenen simgeyi seçin.
  - Windows 7/Windows Server 2008 R2/Windows Server 2008  
Başlat düğmesine tıklayın ve ardından **Tüm Programlar** veya **Programlar EPSON > Epson Scan 2 > Epson Scan 2 Utility** öğesini seçin.
  - Mac OS  
**Git > Uygulamalar > Epson Software > Epson Scan 2 Utility** öğesini seçin.
2. **Diğer** sekmesini seçin.

3. **Sıfırla** ögesine tıklayın.

**Not:**

*Başlatma sorunu çözmezse (Epson Scan 2) tarayıcı sürücüsünün yüklemesini kaldırın ve yeniden yükleyin.*

---

## Document Capture Pro Sorunları

Document Capture Pro kullanılarak tararken oluşan sorunlar için Document Capture Pro kılavuzunu kontrol etmek için aşağıdaki URL'ye erişin.

<https://support.epson.net/dcp/>

---

## Uygulama Yükleme ve Yüklemeyi Kaldırma

### Uygulamalarınızı Kaldırma

Bazı sorunları çözmek için veya işletim sisteminizi yükselttiğinizde, uygulamalarınızı kaldırıp yeniden kurmanız gerekebilir. Bilgisayarınızda yönetici olarak oturum açın. Bilgisayarınız sorarsa, yönetici şifresini girin.

### Windows İçin Uygulamalarınızı Kaldırma

1. Tüm çalışan uygulamaları kapatın.
2. Tarayıcının bilgisayarla olan bağlantısını kesin.
3. Denetim Masası'nı açın:
  - Windows 11/Windows Server 2022  
Başlat düğmesine tıklayın ve ardından **Tüm uygulamalar > Windows Araçları > Denetim Masası** ögesini seçin.
  - Windows 10/Windows Server 2016/Windows Server 2019  
Başlat düğmesine tıklayın ve ardından **Windows Sistemi > Denetim Masası** ögesini seçin.
  - Windows 8.1/Windows 8/Windows Server 2012 R2/Windows Server 2012  
**Masaüstü > Ayarlar > Denetim Masası** öğelerini seçin.
  - Windows 7/Windows Server 2008 R2  
Başlat düğmesine tıklayın ve ardından **Denetim Masası** ögesini seçin.
4. **Programlar** kategorisinden **Program kaldır** seçeneğini seçin.
5. Kaldırmak istediğiniz uygulamayı seçin.
6. **Kaldır / Değiştir** ya da **Kaldır** ögesine tıklayın.

**Not:**

*Kullanıcı Hesabı Denetimi penceresi görüntülenirse Devam düğmesini tıklayın.*

7. Ekrandaki talimatları uygulayın.

**Not:**

Bilgisayarınızı yeniden başlatmanızı isteyen bir mesaj görülebilir. Görüntülenirse, **Bilgisayarımı şimdi yeniden başlatmak istiyorum** seçeneğinin işaretli olduğundan emin olup **Son** düğmesini tıklatın.

## Mac OS için Uygulamalarınızı Kaldırma

**Not:**

EPSON Software Updater uygulamasını yüklediğinizden emin olun.

1. EPSON Software Updater uygulamasını kullanarak Program Kaldırıcıyı indirin.  
Program Kaldırıcıyı bir kez indirdiğinizde, uygulamayı her kaldırdığınızda tekrar indirmeniz gerekmez.
2. Tarayıcının bilgisayarla olan bağlantısını kesin.
3. Tarayıcı sürücüsünü kaldırmak için Apple menüsünden **Sistem Tercihleri > Yazıcılar ve Tarayıcılar** (veya **Yazdır ve Tara, Yazdırma ve Faksla**) öğesini seçin ve sonra tarayıcıyı etkin tarayıcı listesinden kaldırın.
4. Tüm çalışan uygulamaları kapatın.
5. **Git > Uygulamalar > Epson Software > Program Kaldırıcı** öğesini seçin.
6. Kaldırmak istediğiniz uygulamayı seçip **Kaldır** öğesini tıklatın.



**Önemli:**

Program Kaldırıcı, bilgisayardaki Epson tarayıcılara yönelik tüm sürücülerini kaldırır. Birden fazla Epson tarayıcı kullanıyor ve yalnızca bazı sürücülerini silmek istiyorsanız, önce tümünü silip, ardından gerekli tarayıcı sürücüsünü tekrar kurun.

**Not:**

Uygulama listesinde kaldırmak istediğiniz uygulamayı bulamazsanız, Program Kaldırıcıyı kullanarak kaldıramazsınız. Bu durumda, **Git > Uygulamalar > Epson Software** öğesini seçin, yüklemesini kaldırmak istediğiniz uygulamayı seçin ve sonra çöp sepeti simgesine sürükleyin.

## Uygulamalarınızı Yükleme

Gerekli uygulamaları yüklemek için aşağıdaki adımları takip edin.

**Not:**

- Bilgisayarınızda yönetici olarak oturum açın. Bilgisayarınız sorarsa, yönetici şifresini girin.
- Uygulamaları yeniden kurarken, önce kaldırmanız gerekir.

1. Tüm çalışan uygulamaları kapatın.
2. Tarayıcı sürücüsünü (Epson Scan 2) yüklerken tarayıcı ve bilgisayar bağlantısını geçici olarak kesin.

**Not:**

Yapmanız istenene kadar tarayıcınızı ve bilgisayarınızı bağlamayın.

3. Uygulamayı, aşağıdaki Web sitesinde bulunan talimatları takip ederek yükleyin.

<https://epson.sn>

# Bilgisayar veya Cihaz Ekleme veya Deęiřtirme

Aęa Baęlı Bir Tarayıcıya Baęlanma. . . . .	205
Akıllı Bir Cihazı ve Tarayıcıyı Doğrudan Baęlama (Wi-Fi Direct). . . . .	206
Aę Baęlantısını Yeniden Ayarlama. . . . .	208
Aę Baęlantı Durumunu Kontrol Etme. . . . .	213

## Ađa Bađlı Bir Tarayıcıya Bađlanma

Tarayıcı ađa bađlandığında, bir bilgisayarı veya akıllı bir cihazı tarayıcıya ađ üzerinden bađlayabilirsiniz.

### Ađ Tarayıcısını İkinci Bir Bilgisayardan Kullanma

Tarayıcıyı bir bilgisayara bađlamak için yükleyici kullanmanızı öneririz.

Yükleyiciyi başlatmak için aşağıdaki web sitesine erişin ve ardından, ürün adını girin. **Kurulum** ögesine gidin ve ardından, ayarlamayı başlatın.

<https://epson.sn>

Çalıştırma talimatlarını Web Film Kılavuzları içinde görüntüleyebilirsiniz. Aşağıdaki URL'ye erişin.

<https://support.epson.net/publist/vlink.php?code=NPD7509>

### Tarayıcıyı Seçme

Aşağıdaki ekran görüntülenene kadar ekrandaki talimatları izleyin, bađlanmak istediđiniz tarayıcı adını seçin ve ardından, **İleri** ögesine tıklayın.

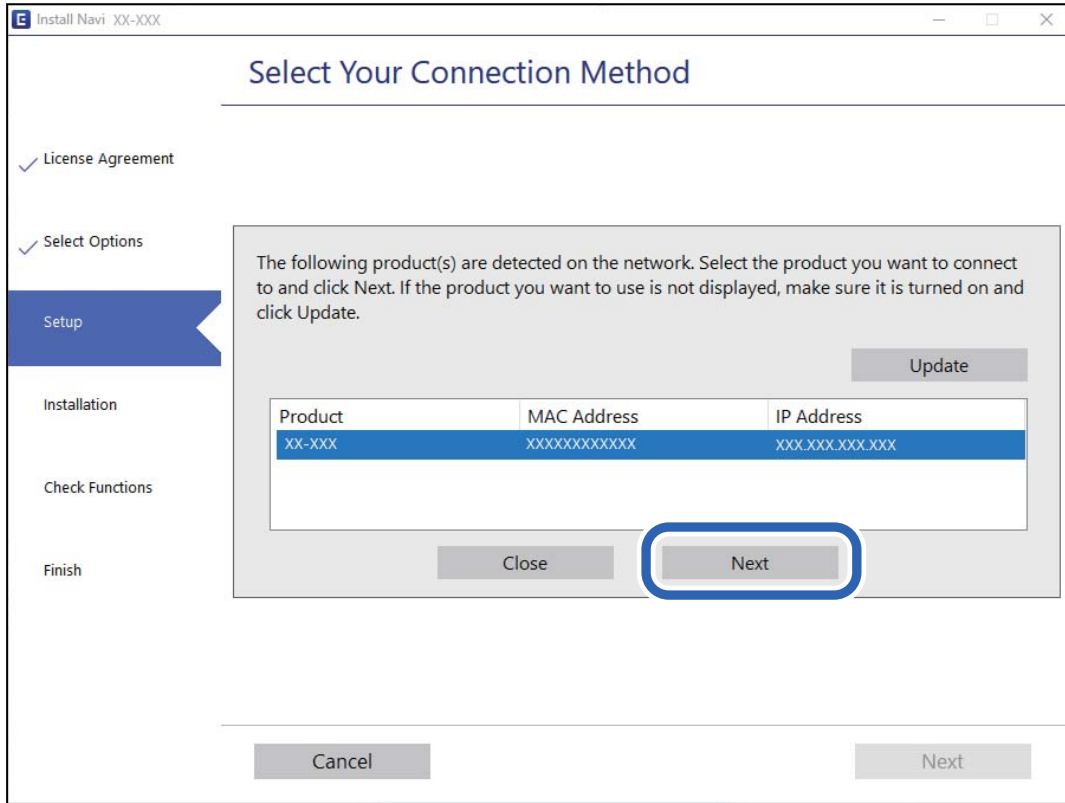

Ekrandaki talimatları izleyin.

### Ađ Tarayıcısını Akıllı Cihazdan Kullanma

Aşağıdaki yöntemlerden birini kullanarak bir akıllı cihazı tarayıcıyı bađlayabilirsiniz.

### **Kablosuz bir yönlendirici üzerinden bağlanma**

Akıllı cihazı tarayıcıyla aynı Wi-Fi ađına (SSID) bağlayın.

Daha fazla ayrıntı için ařađıdaki kısma bakın.

[“Akıllı Cihaza Bağlanmak İin Ayarlar Yapma” sayfa 209](#)

### **Wi-Fi Direct ile Bağlanma**

Kablosuz bir yönlendirici olmadan akıllı cihazı tarayıcıya doğrudan bağlayın.

Daha fazla ayrıntı için ařađıdaki kısma bakın.

[“Akıllı Bir Cihazı ve Tarayıcıyı Doğrudan Bağlama \(Wi-Fi Direct\)” sayfa 206](#)

## **Akıllı Bir Cihazı ve Tarayıcıyı Doğrudan Bağlama (Wi-Fi Direct)**

Wi-Fi Direct (Basit Eriřim Noktası) akıllı bir cihazı kablosuz yönlendirici olmadan doğrudan tarayıcıya bağlamanızı ve akıllı cihazdan taramanızı sađlar.

### **Wi-Fi Direct Hakkında**

Bu bağlantı yöntemini, evde ya da ofiste Wi-Fi kullanmadığınızda veya tarayıcıyı ve bilgisayarı ya da akıllı cihazı doğrudan bağlamak istediğinizde kullanın. Bu modda, tarayıcı bir kablosuz yönlendirici görevi görür ve standart bir kablosuz yönlendirici kullanmaya gerek kalmadan cihazları tarayıcıya bağlayabilirsiniz. Ancak, doğrudan tarayıcıya bađlı cihazlar tarayıcı yoluyla birbiriyle iletişim kuramaz.

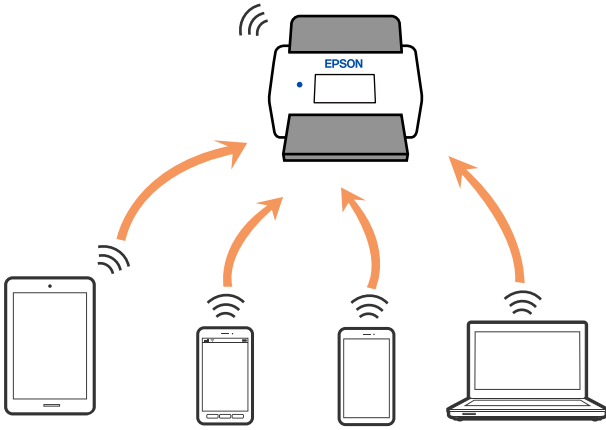

Tarayıcı Wi-Fi veya Ethernet ve Wi-Fi Direct (Basit Eriřim Noktası) bağlantısıyla eşzamanlı olarak bağlanabilir. Ancak, tarayıcı Wi-Fi aracılığıyla bađlıyken Wi-Fi Direct (Basit Eriřim Noktası) bağlantısıyla bir ađ bağlantısı başlatırsanız Wi-Fi bağlantısı geçici olarak kesilir.

### **Wi-Fi Direct'i Kullanarak Bir Akıllı Cihaza Bağlanma**

Bu yöntem, bir kablosuz yönlendirici olmadan tarayıcıyı doğrudan akıllı cihazlara bağlamanızı sađlar.

1. Giriř ekranında  öęesini seçin.
2. **Wi-Fi Direct** öęesini seçin.
3. **Ayarı Bařlat** öęesini seçin.
4. Akıllı cihazınızda Epson Smart Panel'i bařlatın.
5. Tarayıcınıza bağlanmak için Epson Smart Panel'de görüntülenen talimatları izleyin.  
Akıllı cihazınız tarayıcıya bağlandığında sonraki adıma geçin.
6. Tarayıcının kontrol panelinde **Tamam** öęesini seçin.

## Wi-Fi Direct (Basit Eriřim Noktası) Bağlantısını Kesme

Bir Wi-Fi Direct (Basit Eriřim Noktası) bağlantısını devre dıřı bırakmak için iki yöntem vardır; tarayıcının kontrol panelini kullanarak tüm bağlantıları devre dıřı bırakabilirsiniz veya bilgisayardan veya akıllı cihazdan her bağlantıyı devre dıřı bırakın.

Tüm bağlantıları devre dıřı bırakmak istediğinizde,  > **Wi-Fi Direct** > **Ayarı Bařlat** > **Deęiřtir** > **Wi-Fi Direct işlevini devre dıřı bırak** öęesini seçin.



### Önemli:

*Wi-Fi Direct (Basit Eriřim Noktası) bağlantısı devre dıřı bırakıldığında, tüm bilgisayarlar ve Wi-Fi Direct (Basit Eriřim Noktası) bağlantısında tarayıcıya bağlı akıllı cihazların bağlantısı kesilir.*

### Not:

*Belirli bir cihazın bağlantısını kesmek istiyorsanız, bağlantıyı tarayıcıdan kesmek yerine cihazdan kesin. Wi-Fi Direct (Basit Eriřim Noktası) bağlantısını cihazdan kesmek için ařaęıdaki yöntemlerden birini kullanın.*

- Tarayıcının aę adına (SSID) olan Wi-Fi bağlantısını kesin.
- Bařka bir aę adına (SSID) bağlanın.

## SSID Gibi Wi-Fi Direct (Basit Eriřim Noktası) Ayarlarını Deęiřtirme

Wi-Fi Direct (Basit Eriřim Noktası) bağlantısı etkinleřtirildiğinde, ayarları  > **Wi-Fi Direct** > **Ayarı Bařlat** > **Deęiřtir** içinden deęiřtirebilirsiniz, sonra ařaęıdaki menü öęeleri görüntülenir.

### Aę Adını Deęiřtir

Tarayıcıya isteęe bağlı adınıza bağlamak için kullanılan Wi-Fi Direct (Basit Eriřim Noktası) aę adını (SSID) deęiřtirin. Kontrol panelinin yazılım klavyesinde görüntülenen aę adını (SSID) ASCII karakterler olarak ayarlayabilirsiniz. En fazla 22 karakter girebilirsiniz.

Aę adını (SSID) deęiřtirdiğinizde, bağlı tüm cihazların bağlantısı kesilir. Cihazı yeniden bağlamak istiyorsanız yeni aę adını (SSID) kullanın.

### řifreyi Deęiřtir

Tarayıcıya baęlanmak için Wi-Fi Direct (Basit Eriřim Noktası) parolasını istedięiniz deęere deęiřtirin. Parolayı kontrol panelindeki yazılım klavyesinde görüntülenen ASCII karakterine ayarlayabilirsiniz. 8 ila 22 arasında karakter girebilirsiniz.

Parolayı deęiřtirdięinizde, baęlı tüm cihazların baęlantısı kesilir. Cihazı yeniden baęlamak istiyorsanız yeni parolayı kullanın.

### Frekans Aralıęını Deęiřtir

Wi-Fi Direct'in tarayıcıya baęlanmak için kullanılan frekans aralıęını deęiřtirin. 2,4 GHz veya 5 GHz'yi seęebilirsiniz.

Frekans aralıęını deęiřtirirken, baęlı tüm cihazların baęlantısı kesilir. Cihazı yeniden baęlayın.

5 GHz'ye deęiřtirirken 5 GHz frekans aralıęını desteklemeyen cihazlardan yeniden baęlanamayacaęınızı unutmayın.

Bölgeye baęlı olarak bu ayar görüntülenmeyebilir.

### Wi-Fi Direct iřlevini devre dıřı bırak

Tarayıcının Wi-Fi Direct (Basit Eriřim Noktası) ayarlarını devre dıřı bırakın. Devre dıřı bırakırken Wi-Fi Direct (Basit Eriřim Noktası) baęlantısındaki tarayıcıya baęlı tüm cihazların baęlantıları kesilir.

### Varsayılan Ayarları Geri Yükle

Tüm Wi-Fi Direct (Basit Eriřim Noktası) ayarlarını varsayılanlarına geri yükleyin.

Tarayıcıya baęlanan akıllı cihazın Wi-Fi Direct (Basit Eriřim Noktası) baęlantısı bilgileri silinir.

#### **Not:**

Ařaęıdaki ayarları Web Config'de Aę sekmesi > **Wi-Fi Direct** öęesinden de ayarlayabilirsiniz.

- Wi-Fi Direct'i (Basit Eriřim Noktası) etkinleřtirme veya devre dıřı bırakma
- Aę adını deęiřtirme (SSID)
- Parolayı deęiřtirme
- Frekans aralıęını deęiřtirme  
Bölgeye baęlı olarak bu ayar görüntülenmeyebilir.
- Wi-Fi Direct (Basit Eriřim Noktası) ayarlarını geri yükleme

---

## Aę Baęlantısını Yeniden Ayarlama

Bu kısımda aę baęlantısı ayarlarının nasıl yapılacaęı ve kablosuz yönlendirici veya bilgisayar deęiřtirilirken baęlantı yöntemini deęiřtirme açıklanmaktadır.

### Kablosuz Yönlendiriciyi Deęiřtirirken

Kablosuz yönlendiriciyi deęiřtirdięinizde, bilgisayar veya akıllı cihaz ve tarayıcı arasında baęlantı için ayarları yapın.

İnternet servis saęlayıcınızı vb. deęiřtirirseniz bu ayarları yapmanız gerekir.



## Bilgisayara Baęlanmak İin Ayarlar Yapma

Tarayıcıyı bir bilgisayara baęlamak için yükleyici kullanmanızı öneririz.

Yükleyiciyi başlatmak için ařaęıdaki web sitesine eriřin ve ardından, ürün adını girin. **Kurulum** öęesine gidin ve ardından, ayarlamayı başlatın.

<https://epson.sn>

alıřtırma talimatlarını Web Film Kılavuzları içinde görüntüleyebilirsiniz. Ařaęıdaki URL'ye eriřin.

<https://support.epson.net/publist/vlink.php?code=NPD7509>

### Bir Baęlantı Yöntemi Seçme

Ekrandaki talimatları izleyin. **Kurulum Seçeneęini Seçin** ekranında **Yazıcı baęlantısını tekrar kurun (yeni aę yönlendirici veya USB'yi aęa deęiřtirme gibi durumlar için)** öęesini seçin ve ardından, **İleri** öęesine tıklayın.

Kurulumu bitirmek için ekrandaki talimatları izleyin.

Baęlanamazsınız sorunu çözmek için ařaęıdakileri deneyin.

[“Bir Aęa Baęlanılamıyor” sayfa 183](#)

## Akıllı Cihaza Baęlanmak İin Ayarlar Yapma

Tarayıcıyı akıllı cihazla aynı Wi-Fi aęına (SSID) baęladığınızda tarayıcıyı bir akıllı cihazdan kullanabilirsiniz. Bir akıllı cihazdan tarayıcıyı kullanmak için ařaęıdaki web sitesine eriřin ve ardından, ürün adını girin. **Kurulum** öęesine gidin ve ardından, ayarlamayı başlatın.

<https://epson.sn>

Tarayıcıyı baęlamak istediğiniz akıllı cihazdan web sitesine eriřin.

## Bilgisayarı Deęiřtirirken

Bilgisayarı deęiřtirirken, bilgisayar ve tarayıcı arasında baęlantı ayarlarını yapın.

## Bilgisayara Baęlanmak İin Ayarlar Yapma

Tarayıcıyı bir bilgisayara baęlamak için yükleyici kullanmanızı öneririz.

Yükleyiciyi başlatmak için ařaęıdaki web sitesine eriřin ve ardından, ürün adını girin. **Kurulum** öęesine gidin ve ardından, ayarlamayı başlatın.

<https://epson.sn>

alıřtırma talimatlarını Web Film Kılavuzları içinde görüntüleyebilirsiniz. Ařaęıdaki URL'ye eriřin.

<https://support.epson.net/publist/vlink.php?code=NPD7509>

Ekrandaki talimatları izleyin.

## Baęlantı Yöntemini Bilgisayara Deęiřtirme

Bu kısımda bilgisayar ve tarayıcı baęlandığında baęlantı yöntemini deęiřtirme açıklanmaktadır.

## Aę Baęlantısını Ethernet'ren Wi-Fi'ye Deęiřtirme

Tarayıcının kontrol panelinden Ethernet baęlantısını Wi-Fi baęlantısına deęiřtirin. Baęlantı deęiřtirme yöntemi temel olarak Wi-Fi baęlantı ayarlarıyla aynıdır.

### İlgili Bilgi

→ “Kontrol Panelinden Wi-Fi Ayarlarını Yapma” sayfa 210

## Aę Baęlantısını Wi-Fi'dan Ethernet'e Deęiřtirme

Bir Wi-Fi baęlantısından bir Ethernet baęlantısına deęiřtirmek için ařaęıdaki adımları izleyin.

1. Giriř ekranında **Ayarlar** öęesini seçin.
2. **Aę Ayarları > Kablolu LAN Ayarı** seçeneklerini seçin.
3. Ekrandaki talimatları izleyin.

## USB'den Aę Baęlantısına Deęiřtirme

Yükleyiciyi kullanın ve farklı bir baęlantı yöntemiyle yeniden ayarlayın.

Ařaęıdaki web sitesine eriřin ve ardından, ürün adını girin. **Kurulum** öęesine gidin ve ardından, ayarlamayı başlatın.

<https://epson.sn>

### Baęlantı Yöntemlerini Deęiřtiri Seçme

Her penceredeki talimatları izleyin. **Kurulum Seçeneęini Seçin** ekranında **Yazıcı baęlantısını tekrar kurun (yeni aę yönlendirici veya USB'yi aęa deęiřtirme gibi durumlar için)** öęesini seçin ve ardından, **İleri** öęesine tıklayın.

Kullanmak istedięiniz aę baęlantısını, **Kablosuz aę (Wi-Fi) aracılıęıyla baęlan** veya **Kablolu LAN (Ethernet) aracılıęıyla baęlan** öęesini seçin ve ardından, **İleri** öęesine tıklayın.

Kurulumu bitirmek için ekrandaki talimatları izleyin.

## Kontrol Panelinden Wi-Fi Ayarlarını Yapma

Tarayıcının kontrol panelinden birçok yolla aę ayarlarını yapabilirsiniz. Kullandığınız ortamla ve kořullarla eřleşen baęlantı yöntemini seçin.

SSID ve parola gibi kablosuz yönlendiriciye ait bilgileri biliyorsanız ayarları manüel yapabilirsiniz.

Kablosuz yönlendirici WPS'yi destekliyorsa düęme ayarı ile ayarları yapabilirsiniz.

Tarayıcıyı aęa baęladıktan sonra, kullanmak istedięiniz cihazdan (bilgisayar, akıllı cihaz, tablet vb.) tarayıcıya baęlanın

## Wi-Fi 5 GHz Baęlantısı Kullanırken Dikkat Edin

Bu ürün normalde Wi-Fi Direct'e (Basit Eriřim Noktası) baęlanırken kanal olarak W52'yi (36 kanal) kullanır. Kablosuz LAN (Wi-Fi) baęlantısı için kanal otomatik olarak seçildięinden, kullanılan kanal bir Wi-Fi Direct

bađlantısı ile aynı anda kullanıldığında farklılık gösterebilir. Kanallar farklıysa tarayıcıyla veri iletişimi yavaş olabilir. Kullanıma engel olmazsa, 2,4 GHz bandında SSID'ye bađlayın. 2,4 GHz frekans bandında, kullanılan kanallar eřleřecektir.

Kablosuz LAN'ı 5 GHz'e ayarlarken, Wi-Fi Direct'i devre dıřı bırakmanızı öneririz.

## SSID ve Parolayı Girerek Wi-Fi Ayarlarını Yapma

Tarayıcının kontrol panelinden kablosuz bir yönlendiriciye bađlanmak için gerekli bilgileri girerek bir Wi-Fi ađını ayarlayabilirsiniz. Bu yöntemi kullanarak ayarlamak için kablosuz bir yönlendirici için SSID ve parolaya ihtiyacınız vardır.

### Not:

Varsayılan ayarlarıyla bir kablosuz yönlendirici kullanıyorsanız, SSID ve parola etiket üzerindedir. SSID ve parolayı bilmiyorsanız, kablosuz yönlendiriciyi ayarlayan kişiye bařvurun veya kablosuz yönlendiriciyle sađlanan belgelere bakın.

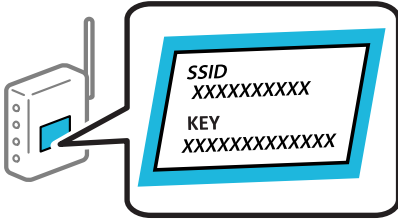

1. Ana ekranda  öđesine dokununuz.
2. **Yönlendirici** öđesini seçin.
3. **Ayarı Bařlat** öđesine dokununuz.

Ađ bađlantısı zaten ayarlandıysa bađlantı ayrıntıları görüntülenir. Ayarları deđiřtirmek için **Wi-Fi bađlantısına deđiřtirin.** veya **Ayarları Deđiřtir** öđesine dokununuz.

4. **Wi-Fi Kurulum Sihirbazı** öđesini seçin.
5. SSID'yi seçmek için ekrandaki talimatları izleyin, kablosuz yönlendirici için parolayı girin ve ayarları bařlatın.

Kurulum tamamlandıktan sonra tarayıcı için ađ bađlantısı durumunu kontrol etmek istiyorsanız, ayrıntılar için ařađıdaki ilgili bilgiler bađlantısına bakın.

### Not:

- SSID'yi bilmiyorsanız, kablosuz yönlendiricinin etiketinde yazıp yazmadıđını kontrol edin. Varsayılan ayarlarıyla kablosuz yönlendiriciyi kullanıyorsanız, etikette yazılı SSID'yi kullanın. Bir bilgiyi bulamıyorsanız kablosuz yönlendiriciyle sađlanan belgelere bakın.
- Parola küçük/büyük harf duyarlıdır.
- Parolayı bilmiyorsanız, bilgilerin kablosuz yönlendiricinin etiketinde yazıp yazmadıđını kontrol edin. Etiket, parola "Network Key", "Wireless Password" vb. yazılabilir. Varsayılan ayarlarıyla kablosuz yönlendiriciyi kullanıyorsanız, etikette yazılı parolayı kullanın.
- Bađlanmak istediđiniz SSID'yi göremiyorsanız bilgisayarınızdan veya akıllı telefon veya tablet gibi akıllı cihazınızdan Wi-Fi'yi kurmak için bir yazılım veya uygulama kullanın. Daha fazla bilgi için, web sitesine eriřmek üzere tarayıcınıza "<https://epson.sn>" yazın, ürününüzün adını girin ve **Kurulum** adresine gidin.

## İlgili Bilgi

→ “Ađ Bađlantı Durumunu Kontrol Etme” sayfa 213

## Düğme Kurulumu (WPS) ile Wi-Fi Ayarlarını Yapma

Kablosuz yönlendiricide bir düğmeye basarak bir Wi-Fi ađını otomatik ayarlayabilirsiniz. Ařađıdaki kořullar karřılandığında, bu yöntemi kullanarak ayarlayabilirsiniz.

- Kablosuz yönlendirici WPS (Wi-Fi Protected Setup) ile uyumludur.
- Kablosuz yönlendiricide bir düğmeye basarak geçerli Wi-Fi bađlantısı kurulmuřtur.

### Not:

*Düğmeyi bulamıyorsanız veya yazılımı kullanarak ayarlarsanız, kablosuz yönlendiriciyle sađlanan belgelere bakın.*

1. Ana ekranda  öđesine dokunun.

2. **Yönlendirici** öđesini seçin.

3. **Ayarı Bařlat** öđesine dokunun.

Ađ bađlantısı zaten ayarlandıysa bađlantı ayrıntıları görüntülenir. Ayarları deđiřtirmek için **Wi-Fi bađlantısına deđiřtirin.** veya **Ayarları Deđiřtir** öđesine dokunun.

4. **Düğme Kurulumu (WPS)** öđesini seçin.

5. Ekrandaki talimatları izleyin.

Kurulum tamamlandıktan sonra tarayıcı için ađ bađlantısı durumunu kontrol etmek istiyorsanız, ayrıntılar için ařađıdaki ilgili bilgiler bađlantısına bakın.

### Not:

*Bađlantı başarısız olursa kablosuz yönlendiriciyi yeniden bařlatın, tarayıcıya yaklařtırın ve yeniden deneyin.*

## İlgili Bilgi

→ “Ađ Bađlantı Durumunu Kontrol Etme” sayfa 213

## PIN Kodu Kurulumu (WPS) ile Wi-Fi Ayarlarını Yapma

Bir kablosuz yönlendiriciye bir PIN kodu kullanarak otomatik bađlanabilirsiniz. Bir kablosuz yönlendirici WPS (Wi-Fi Korunmalı Kurulumu) özellikliyse ayarlamak için bu yöntemi kullanabilirsiniz. Kablosuz yönlendiriciye bir PIN kodu girmek için bir bilgisayar kullanın.

1. Ana ekranda  öđesine dokunun.

2. **Yönlendirici** öđesini seçin.

3. **Ayarı Bařlat** öđesine dokunun.

Ađ bađlantısı zaten ayarlandıysa bađlantı ayrıntıları görüntülenir. Ayarları deđiřtirmek için **Wi-Fi bađlantısına deđiřtirin.** veya **Ayarları Deđiřtir** öđesine dokunun.

4. **Diđerleri > PIN Kodu Kurulumu (WPS)** öđesini seçin

5. Ekrandaki talimatları izleyin.

Kurulum tamamlandıktan sonra tarayıcı için aę baęlantısı durumunu kontrol etmek istiyorsanız, ayrıntılar için ařaęıdaki ilgili bilgiler baęlantısına bakın.

**Not:**

*Bir PIN kodu girme hakkında ayrıntılar için kablosuz yönlendiricinizle saęlanan belgelere bakın.*

**İlgili Bilgi**

→ “Aę Baęlantı Durumunu Kontrol Etme” sayfa 213

---

## Aę Baęlantı Durumunu Kontrol Etme

Ařaęıdaki yolla aę baęlantı durumunu kontrol edebilirsiniz.









### Kontrol Panelinden Aę Baęlantısı Durumunu Kontrol Etme

Tarayıcının kontrol panelindeki aę simgesini veya aę bilgilerini kullanarak aę baęlantı durumunu kontrol edebilirsiniz.

### Aę Simgesini Kullanarak Aę Baęlantısı Durumunu Kontrol Etme

Tarayıcının ana ekranındaki aę simgesini kullanarak aę baęlantı durumunu ve radyo dalgası gücünü kontrol edebilirsiniz.



	Ađ bađlantı durumunu görüntüler. Geçerli ayarları kontrol etmek ve deđiřtirmek için simgeyi seçin. Bu, ařađıdaki menünün kısayoldur. <b>Ayarlar &gt; Ađ Ayarları &gt; Wi-Fi Ayarı</b>
	Tarayıcı bir kablosuz (Wi-Fi) ađa bađlı deđil.
	Tarayıcı SSID arıyor, IP adresi ayarlanmamıř veya kablosuz (Wi-Fi) ađda sorun var.
	Tarayıcı bir kablosuz (Wi-Fi) ađa bađlı. Çubuk sayısı, bađlantının sinyal gücünü belirtir. Ne kadar fazla çubuk varsa bađlantı o kadar güçlüdür.
	Tarayıcı Wi-Fi Direct (Basit Eriřim Noktası) modunda bir kablosuz (Wi-Fi) ađa bađlı deđil.
	Tarayıcı Wi-Fi Direct (Basit Eriřim Noktası) modunda bir kablosuz (Wi-Fi) ađa bađlı.
	Tarayıcı kablolu (Ethernet) ađa bađlı deđil veya ayarı kaldırılmıř.
	Tarayıcı bir kablolu (Ethernet) ađa bađlı.

## Kontrol Panelinde Ayrıntılı Ađ Bilgilerini Görüntüleme

Tarayıcınız ađa bađlandığında kontrol etmek istediđiniz ađ menülerini seçerek ađ ile ilgili diđer bilgileri de görüntüleyebilirsiniz.

1. Giriř ekranında **Ayarlar** öđesini seçin.
2. **Ađ Ayarları > Ađ Durumu** seçeneklerini seçin.
3. Bilgiyi kontrol etmek için kontrol etmek istediđiniz menüleri seçin.
  - Kablolu LAN/Wi-Fi Durumu  
Ethernet veya Wi-Fi bađlantıları için ađ bilgilerini (cihaz adı, bađlantı, sinyal gücü vb.) görüntüler.
  - Wi-Fi Direct Durumu  
Wi-Fi Direct'in ve SSID, parolasının vb. etkinleřtirilip etkinleřtirilmediđini görüntüler (Wi-Fi Direct bađlantıları için).
  - E-posta Sncu Drmu  
E-posta sunucusu için ađ bilgilerini görüntüler.

## Bilgisayarın Ađını Kontrol Etme (yalnızca Windows)

Komut istemini kullanarak, bilgisayarın bađlantı durumunu ve tarayıcıya olan bađlantı yolunu kontrol edin. Bu, sorunları çözeniz için sizi yönlendirecektir.

ipconfig komutu

Bilgisayarın geçerli olarak kullandığı ağ arayüzünün bağlantı durumunu görüntüleyin.

Ayar bilgilerini gerçek iletişimle karşılaştırarak bağlantının doğru olup olmadığını kontrol edebilirsiniz. Aynı anda birden fazla DHCP sunucuyu olduğunda, bilgisayara atanan gerçek adresi, başvuru DNS sunucusunu vb. bulabilirsiniz.

Biçim: ipconfig /all

Örnekler:

```

Administrator: Command Prompt
c:\>ipconfig /all
Windows IP Configuration

Host Name . . . . . : WIN2012R2
Primary Dns Suffix . . . . . : pubs.net
Node Type . . . . . : Hybrid
IP Routing Enabled. . . . . : No
WINS Proxy Enabled. . . . . : No
DNS Suffix Search List. . . . . : pubs.net

Ethernet adapter Ethernet:

Connection-specific DNS Suffix . . : 
Description . . . . . : Gigabit Network Connection
Physical Address. . . . . : XX-XX-XX-XX-XX-XX
DHCP Enabled. . . . . : No
Autoconfiguration Enabled . . . . . : Yes
Link-local IPv6 Address . . . . . : fe80::38fb:7546:18a8:d20e%14(Preferred)
IPv4 Address. . . . . : 192.168.111.10(Preferred)
Subnet Mask . . . . . : 255.255.255.0
Default Gateway . . . . . : 192.168.111.1
DHCPv6 IAID . . . . . : 283142549
DHCPv6 Client DUID. . . . . : 00-01-00-01-20-40-2F-45-00-1D-73-6A-44-08
DNS Servers . . . . . : 192.168.111.2
NetBIOS over Tcpip. . . . . : Enabled

Tunnel adapter isatap.{00000000-ABCD-EFGH-IJK-LMNOPQRSTUUV}>:

Media State . . . . . : Media disconnected
Connection-specific DNS Suffix . . : 
Description . . . . . : Microsoft ISATAP Adapter #2
Physical Address. . . . . : 00-00-00-00-00-00-E0
DHCP Enabled. . . . . : No
Autoconfiguration Enabled . . . . . : Yes

c:\>_

```

pathping komutu

Hedef ana bilgisayardan geçerek ve iletişimi yönlendirerek yönlendirici listesini onaylayabilirsiniz.

Biçim: pathping xxx.xxx.xxx.xxx

Örnekler: pathping 192.0.2.222

```

Administrator: Command Prompt
c:\>pathping 192.168.111.20

Tracing route to EPSONAB12AB [192.168.111.20]
over a maximum of 30 hops:
 0  WIN2012R2.pubs.net [192.168.111.10]
 1  EPSONAB12AB [192.168.111.20]

Computing statistics for 25 seconds..
Hop  RTT      Source to Here   This Node/Link   Address
 0      0/ 100 = 0%      0/ 100 = 0%      WIN2012R2.pubs.net [192.168.111.10]
 1  38ms     0/ 100 = 0%      0/ 100 = 0%      EPSONAB12AB [192.168.111.20]

Trace complete.

c:\>_

```

# Teknik Özellikler

Genel Tarayıcı Özellikleri . . . . .	217
Ağ Özellikleri . . . . .	218
Desteklenen Üçüncü Taraf Hizmetleri . . . . .	220
USB Sürücüsü Özellikleri . . . . .	220
Tarayıcı İçin Bağlantı Noktasını Kullanma . . . . .	220
Boyutlar ve Ağırlık Özellikleri . . . . .	222
Elektrik Özellikleri . . . . .	223
Çevresel Özellikler . . . . .	225
Sistem Gereksinimleri . . . . .	225



## Genel Tarayıcı Özellikleri

**Not:**

Teknik özelliklerde bildirimde bulunmaksızın değişiklik yapılabilir.

Tarayıcı türü	Sayfa Besleme, bir genişli dupleks renkli tarayıcı
Fotoelektrik cihazı	CIS
Etkin pikseller	600 dpi'de 5,100×9,300 300 dpi'de 2,550×64,500
Işık kaynağı	RGB LED'i
Tarama çözünürlüğü	600 dpi (ana tarama) 600 dpi (alt tarama)
Çıkış çözünürlüğü	50 ila 1200 dpi (1 dpi'lik artışlarla) *1
Belge Boyutu	Maks: 215.9×6,096 mm (8.5×240 inç)*2 Min: 50.8×50.8 mm (2×2 inç)
Kağıt girişi	Yüz aşağı yükleme
Kağıt çıkışı	Yüz aşağı çıkarma
Kağıt kapasitesi	80 g/m <sup>2</sup> 'de 100 sayfa kağıt
Renk Derinliği	Renk <input type="checkbox"/> 30 bit/piksel dahili (10 bit/piksel, dahili renk başına) <input type="checkbox"/> 24 bit/piksel harici (8 bit/piksel, harici renk başına) Gri ölçek <input type="checkbox"/> 10 bit/piksel dahili <input type="checkbox"/> 8 bit/piksel harici Siyah beyaz <input type="checkbox"/> 10 bit/piksel dahili <input type="checkbox"/> 1 bit/piksel harici
Arabirim	SuperSpeed USB Yüksek Hızlı USB (Ana Bilgisayar) IEEE 802.11b/g/n veya IEEE 802.11a/b/g/n/ac *3 Ethernet 1000BASE-T/100BASE-TX/10BASE-T

\*1 Bu değer, bilgisayarla tararkendir. Kullanılabilir çözünürlükler tarama yöntemine bağlı olarak değişiklik gösterir.

\*2 Maksimum uzunluk tarama yöntemi ve çözünürlüğe bağlı olarak değişiklik gösterir. Daha fazla ayrıntı için aşağıdaki kısma bakın.

[“Uzun Kağıt için Maksimum Uzunluk” sayfa 43](#)

\*3 Kullanılabilir Wi-Fi arayüzleri bölgenize göre değişir.

## Ağ Özellikleri

### Wi-Fi Özellikleri

Wi-Fi özellikleri için aşağıdaki tabloya bakın.

Aşağıda listelenenler hariç ülkeler veya bölgeler	<b>Tablo A</b>
İrlanda, Birleşik Krallık, Avusturya, Almanya, Lihtenştayn, İsviçre, Fransa, Belçika, Lüksemburg, Hollanda, İtalya, Portekiz, İspanya, Danimarka, Finlandiya, Norveç, İsveç, İzlanda, Hırvatistan, Kıbrıs, Yunanistan, Kuzey Makedonya, Sırbistan, Slovenya, Malta, Bosna Hersek, Kosova, Karadağ, Arnavutluk, Bulgaristan, Çek Cumhuriyeti, Estonya, Macaristan, Letonya, Litvanya, Polonya, Romanya, Slovakya, İsrail, Avustralya, Yeni Zelanda, Tayvan	<b>Tablo B</b>
Türkiye	DS-900WN: XDA8 ile başlayan seri numaraları: <b>Tablo A</b> XDA7 ile başlayan seri numaraları: <b>Tablo B</b>
	DS-800WN: XDA2 ile başlayan seri numaraları: <b>Tablo A</b> XD9Z ile başlayan seri numaraları: <b>Tablo B</b>

#### Tablo A

Standartlar	IEEE 802.11b/g/n*1
Frekans Aralığı	2.400–2.483,5 MHz
İletilen maksimum radyo frekansı gücü	20 dBm (EIRP)
Kanallar	1/2/3/4/5/6/7/8/9/10/11/12/13
Bağlantı Modları	Altyapı, Wi-Fi Direct (Basit Erişim Noktası)*2*3
Güvenlik Protokolleri*4	WEP (64/128bit), WPA2-PSK (AES)*5, WPA3-SAE (AES), WPA2/WPA3-Enterprise

\*1 Yalnızca HT20 için kullanılabilir

\*2 IEEE 802.11b için desteklenmez

\*3 Altyapı ve Wi-Fi Direct modları veya bir Ethernet bağlantısı eşzamanlı olarak kullanılabilir.

\*4 Wi-Fi Direct, yalnızca WPA2-PSK (AES)'yi destekler.

\*5 WPA/WPA2 Personal desteğine sahip WPA2 standartlarıyla uyumludur.

#### Tablo B

Standartlar	IEEE 802.11a/b/g/n*1/ac
-------------	-------------------------

Frekans Aralıkları	IEEE 802.11b/g/n: 2,4 GHz, IEEE 802.11a/n/ac: 5 GHz		
Kanallar	Wi-Fi	2,4 GHz	1/2/3/4/5/6/7/8/9/10/11/12*2/13*2
		5 GHz*3	W52 (36/40/44/48), W53 (52/56/60/64), W56 (100/104/108/112/116/120/124/128/132/136/140/144), W58 (149/153/157/161/165)
	Wi-Fi Direct	2,4 GHz	1/2/3/4/5/6/7/8/9/10/11/12*2/13*2
		5 GHz*3	W52 (36/40/44/48) W58 (149/153/157/161/165)
Bağlantı Modları	Altyapı, Wi-Fi Direct (Basit Erişim Noktası)*4, *5		
Güvenlik Protokolleri*6	WEP (64/128bit), WPA2-PSK (AES)*7, WPA3-SAE (AES), WPA2/WPA3-Enterprise		

\*1 Yalnızca HT20 için kullanılabilir

\*2 Tayvan'da kullanılamaz

\*3 Bu kanalların kullanılabilirliği ve ürünün bu kanallar üzerinden dış mekanda kullanımı konuma göre değişir. Daha fazla bilgi için bkz. <http://support.epson.net/wifi5ghz/>

\*4 IEEE 802.11b için desteklenmez

\*5 Altyapı ve Wi-Fi Direct modları veya bir Ethernet bağlantısı eşzamanlı olarak kullanılabilir.

\*6 Wi-Fi Direct yalnızca WPA2-PSK (AES) destekler.

\*7 WPA/WPA2 Personal desteğine sahip WPA2 standartlarıyla uyumludur.

## Ethernet Özellikleri

Standartlar	IEEE802.3i (10BASE-T)*1 IEEE802.3u (100BASE-TX)*1 IEEE802.3ab (1000BASE-T)*1 IEEE802.3az (Enerji Verimli Ethernet)*2
İletişim Modu	Otomatik, 10 Mb/sn Tam duplex, 10 Mb/sn Yarı duplex, 100 Mb/sn Tam duplex, 100 Mb/sn Yarı duplex
Konnektör	RJ-45

\*1 Radyo etkileşimi riskini önlemek için bir kategori 5e veya üstü STP (Korumalı bükümlü çift) kablosu kullanın.

\*2 Bağlı cihaz IEEE802.3az standartlarına uymalıdır.

## Ağ Özellikleri ve IPv4/IPv6 Desteği

Özellikler	Desteklenen
Epson Scan 2	IPv4, IPv6

Özellikler	Desteklenen
Document Capture Pro/Document Capture	IPv4
Epson Connect (Bulutla Tara)	IPv4
AirPrint	IPv4, IPv6

## Güvenlik Protokolü

IEEE802.1X*	
IPsec/IP Filtreleme	
SSL/TLS	HTTPS Sunucusu/İstemcisi
SMTPS (STARTTLS, SSL/TLS)	
SNMPv3	

\* IEEE802.1X ile uyumlu bir bağlantı cihazı kullanmanız gerekir.

## Desteklenen Üçüncü Taraf Hizmetleri

AirPrint	OS X Mavericks (10.9.5) veya üstü
----------	-----------------------------------

\* En son Mac OS sürümünün kullanılmasını öneririz.

## USB Sürücüsü Özellikleri

Cihazlar	Maksimum Kapasite
USB Bellek Cihazı	2 TB (FAT, FAT32 veya exFAT olarak biçimlendirilmiş.)

Aşağıdaki sürücülerini kullanamazsınız:

- Özel bir sürücü gerektiren bir sürücü
- Güvenlik ayarlarına (parola, şifreleme vb.) sahip bir sürücü

Epson, haricen bağlı sürücülerin çalışmasını garanti etmemektedir.

## Tarayıcı İçin Bağlantı Noktasını Kullanma

Tarayıcı aşağıdaki bağlantı noktasını kullanır. Bu bağlantı noktalarının gerektiğinde ağ yöneticisi tarafından kullanılabilir olmasına izin vermek gerekir.

**Gönderen (İstemci) Tarayıcı Olduğunda**

Kullan	Hedef (Sunucu)	Protokol	Bağlantı Noktası Numarası
Dosya gönderme (Ağ klasörüne tarama tarayıcıdan kullanıldığında)	FTP/FTPS sunucusu	FTP/FTPS (TCP)	20
			21
	Dosya sunucusu	SMB (TCP)	445
		NetBIOS (UDP)	137
		NetBIOS (TCP)	138
	WebDAV sunucusu	Protokol HTTP (TCP)	80
		Protokol HTTPS(TCP)	443
E-posta gönderme (Postaya tarama tarayıcıdan kullanıldığında)	SMTP sunucusu	SMTP (TCP)	25
		SMTP SSL/TLS (TCP)	465
		SMTP STARTTLS (TCP)	587
SMTP öncesinde POP bağlantısı (Tarayıcıdan postaya tara kullanılırken)	POP sunucusu	POP3 (TCP)	110
Epson Connect kullanıldığında	Epson Connect Sunucusu	HTTPS	443
		XMPP	5222
Kullanıcı bilgileri toplama (Tarayıcıdan kişileri kullanın)	LDAP sunucusu	LDAP (TCP)	389
		LDAP SSL/TLS (TCP)	636
		LDAP STARTTLS (TCP)	389
Kullanıcı bilgileri toplanırken kullanıcı kimlik doğrulaması (Tarayıcıdan kişileri kullanılırken) Tarayıcıdan ağ klasörüne tara (SMB) kullanıldığında kullanıcı kimlik doğrulaması	KDC sunucusu	Kerberos	88
Kontrol WSD	İstemci bilgisayar	WSD (TCP)	5357
Bir uygulamadan itmeli taranırken bilgisayar arayın	İstemci bilgisayar	Ağdan İtmeli Tarama Bulma	2968

**Gönderen (İstemci) İstemci Bilgisayar Olduğunda**

Kullan	Hedef (Sunucu)	Protokol	Bağlantı Noktası Numarası
Tarayıcı EpsonNet Config ve tarayıcı sürücüsü gibi bir uygulamadan bulun.	Tarayıcı	ENPC (UDP)	3289

Kullan	Hedef (Sunucu)	Protokol	Bağlantı Noktası Numarası
MIB bilgilerini EpsonNet Config ve tarayıcı sürücüsü gibi bir uygulamadan toplayın ve ayarlayın.	Tarayıcı	SNMP (UDP)	161
WSD tarayıcısını arama	Tarayıcı	WS-Bulma (UDP)	3702
Bir uygulamadan tarama verilerini iletme	Tarayıcı	Ağdan Tarama (TCP)	1865
Bir uygulamadan itmeli tararken iş bilgilerini toplama	Tarayıcı	Ağdan İtmeli Tarama	2968
Web Config	Tarayıcı	HTTP (TCP)	80
		HTTPS (TCP)	443

## Boyutlar ve Ağırlık Özellikleri

### Boyutlar

Depolama (Birim: mm (inç))

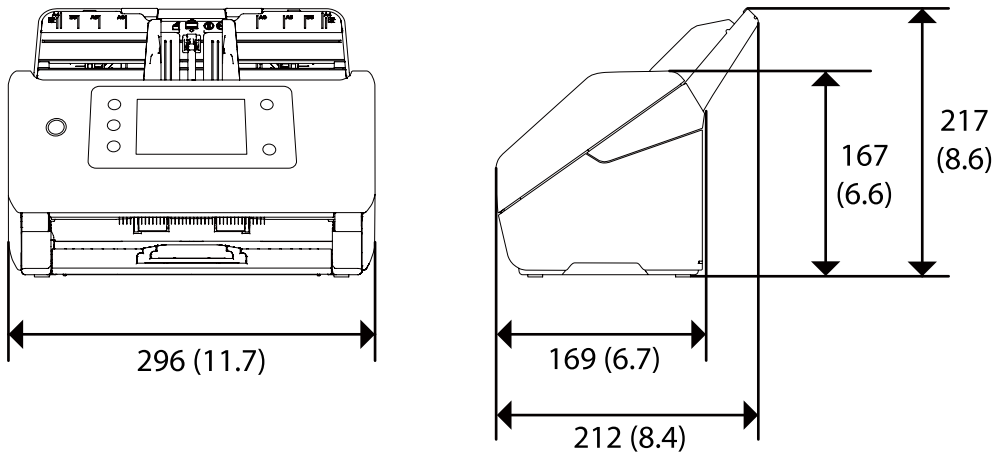

Tarama (Birim: mm (inç))

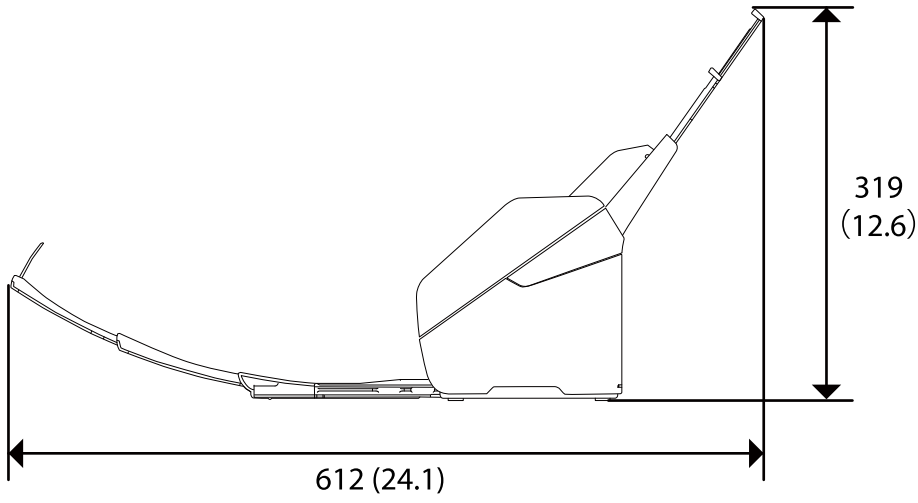

### Ağırlık

Yaklaşık 3.7 kg (8.2 lb)

## Elektrik Özellikleri

### Tarayıcı Elektrik Özellikleri

Nominal DC Giriş Güç Kaynağı Voltajı	DC 24 V
Nominal DC Giriş Akımı	1 A

Güç Tüketimi	<p>DS-900WN:</p> <p>USB Bağlantısı</p> <ul style="list-style-type: none"><li><input type="checkbox"/> Çalıştırma: yaklaşık 19 W</li><li><input type="checkbox"/> Hazır modu: Yaklaşık 5.6 W</li><li><input type="checkbox"/> Uyku modu: Yaklaşık 1.2 W</li><li><input type="checkbox"/> Güç kapalı: yaklaşık 0.1 W</li></ul> <p>Wi-Fi Bağlantısı</p> <ul style="list-style-type: none"><li><input type="checkbox"/> Çalıştırma: Yaklaşık 19 W</li><li><input type="checkbox"/> Hazır modu: Yaklaşık 5.8 W</li><li><input type="checkbox"/> Uyku modu: Yaklaşık 1.4 W</li><li><input type="checkbox"/> Güç kapalı: yaklaşık 0.1 W</li></ul> <p>Ethernet Bağlantısı</p> <ul style="list-style-type: none"><li><input type="checkbox"/> Çalıştırma: Yaklaşık 20 W</li><li><input type="checkbox"/> Hazır modu: Yaklaşık 6.1 W</li><li><input type="checkbox"/> Uyku modu: Yaklaşık 1.2 W</li><li><input type="checkbox"/> Güç kapalı: yaklaşık 0.1 W</li></ul>
	<p>DS-800WN:</p> <p>USB Bağlantısı</p> <ul style="list-style-type: none"><li><input type="checkbox"/> Çalıştırma: yaklaşık 18 W</li><li><input type="checkbox"/> Hazır modu: Yaklaşık 5.6 W</li><li><input type="checkbox"/> Uyku modu: Yaklaşık 1.2 W</li><li><input type="checkbox"/> Güç kapalı: yaklaşık 0.1 W</li></ul> <p>Wi-Fi Bağlantısı</p> <ul style="list-style-type: none"><li><input type="checkbox"/> Çalıştırma: Yaklaşık 19 W</li><li><input type="checkbox"/> Hazır modu: Yaklaşık 5.8 W</li><li><input type="checkbox"/> Uyku modu: Yaklaşık 1.4 W</li><li><input type="checkbox"/> Güç kapalı: yaklaşık 0.1 W</li></ul> <p>Ethernet Bağlantısı</p> <ul style="list-style-type: none"><li><input type="checkbox"/> Çalıştırma: Yaklaşık 19 W</li><li><input type="checkbox"/> Hazır modu: Yaklaşık 6.1 W</li><li><input type="checkbox"/> Uyku modu: Yaklaşık 1.2 W</li><li><input type="checkbox"/> Güç kapalı: yaklaşık 0.1 W</li></ul>

**Not:**

*Avrupalı kullanıcılar için; güç tüketimi ile ilgili bilgiler için aşağıdaki Web sitesini inceleyin.*

<http://www.epson.eu/energy-consumption>



## AC Adaptörü Elektrik Özellikleri

Model	A461H (AC 100–240 V) A462E (AC 220–240 V)
Nominal Giriş Akımı	1 A
Nominal Frekans Aralığı	50 ila 60 Hz
Nominal Çıkış Güç Kaynağı Voltajı	DC 24 V
Nominal Çıkış Akımı	1 A

**Not:**

Avrupalı kullanıcılar için güç tüketimi için ayrıntılar için aşağıdaki Web sitesine bakın.

<http://www.epson.eu/energy-consumption>

## Çevresel Özellikler

Sıcaklık	Çalıştırırken	5 ila 35 °C (41 ila 95 °F)
	Depolarken	–25 ila 60 °C (–13 ila 140 °F)
Nem	Çalıştırırken	%15 ila 80 (yoğuşma olmadan)
	Depolarken	%15 ila 85 (yoğuşma olmadan)
Çalışma koşulları	Normal ofis veya ev koşulları. Tarayıcıyı doğrudan gün ışığı altında, güçlü ışık kaynaklarına yakın yerlerde veya aşırı tozlu ortamlarda kullanmaktan kaçının.	

## Sistem Gereksinimleri

Uygulamaya bağlı olarak desteklenen işletim sistemleri farklılık gösterebilir.

Windows*1	Windows 11 veya üstü Windows 10 Windows 8/8.1 Windows 7 Windows Server 2008 veya üstü
Mac OS*2, *3	Mac OS X 10.9 veya üstü, macOS 11 veya üstü

\*1 Document Capture Pro Windows Vista/Windows XP ve Windows Server'i desteklemez.

\*3 Mac OS için UNIX Dosya Sistemi (UFS) desteklenmez.

\*2 Mac OS veya üstünde Hızlı Kullanıcı Geçişi desteklenmez.

# Standartlar ve Onaylar

Avrupa Modelleri İçin Standartlar ve Onaylar. . . . .	227
Avustralya Modelleri İçin Standartlar ve Onaylar. . . . .	227
ABD Modelleri İçin Standartlar ve Onaylar. . . . .	227
Zambia'daki Kullanıcılar için ZICTA Tip Onayı. . . . .	228

## Avrupa Modelleri İçin Standartlar ve Onaylar

### Ürün ve AC adaptörü

Avrupalı kullanıcılar için

Burada, Seiko Epson Corporation, aşağıdaki radyo ekipmanı modellerinin 2014/53/EU Direktifiyle uyumlu olduğunu beyan eder. AB uyumluluk bildiriminin tüm metni şu web sitesinde bulunmaktadır.

<http://www.epson.eu/conformity>

J382J

A461H, A462E

Yalnızca İrlanda, Birleşik Krallık, Avusturya, Almanya, Lihtenştayn, İsviçre, Fransa, Belçika, Lüksemburg, Hollanda, İtalya, Portekiz, İspanya, Danimarka, Finlandiya, Norveç, İsveç, İzlanda, Hırvatistan, Kıbrıs, Yunanistan, Slovenya, Malta, Bulgaristan, Çek Cumhuriyeti, Estonya, Macaristan, Letonya, Litvanya, Polonya, Romanya ve Slovakya'da kullanım içindir.

Epson, ürünün önerilmeyen bir şekilde değiştirmesi sonucu koruma gereksinimlerini karşılamamadan kaynaklanan bir sorumluluğu kabul etmez.



## Avustralya Modelleri İçin Standartlar ve Onaylar

### Ürün

EMC	AS/NZS CISPR32 Sınıf B
-----	------------------------

Epson, aşağıdaki cihaz Modellerinin AS/NZS4268 standardının temel gerekliliklerine ve diğer ilgili hükümlerine uygun olduğunu beyan eder:

J382J

Epson, ürünün önerilmeyen bir şekilde değiştirmesi sonucu koruma gereksinimlerini karşılamamadan kaynaklanan bir sorumluluğu kabul etmez.

### AC adaptörü (A461H)

EMC	AS/NZS CISPR32 Sınıf B
-----	------------------------

## ABD Modelleri İçin Standartlar ve Onaylar

### Ürün

EMC	FCC Part 15 Subpart B Class B CAN ICES-3 (B)/NMB-3 (B)
-----	---

Bu ekipman aşağıdaki kablosuz modülü içerir.

Üretici: Seiko Epson Corporation

Tür: J26H005

Bu ürün FCC Kuralları Bölüm 15 ve IC Kuralları RSS-210'a uyar. Epson, ürünün önerilmeyen bir şekilde değiştirmesi sonucu koruma gereksinimlerini karşılamamadan kaynaklanan bir sorumluluğu kabul etmez. Çalıştırma şu iki koşula bağlıdır: (1) bu cihaz zararlı etkileşime neden olamaz ve (2) bu cihaz cihazın istenmeyen şekilde çalıştırılmasından kaynaklanabilen etkileşim dahil alınan etkileşimleri kabul etmelidir.

Lisanslı servise radyo etkileşimini önlemek için, bu cihaz iç mekanda ve maksimum koruma sağlamak için pencerelerden uzak çalıştırılmak üzere tasarlanmıştır. Dış mekana kurulmuş ekipman (veya iletim anteni) lisanslı olmalıdır.

Bu cihaz kontrolsüz bir ortam için belirlenmiş olan FCC/IC radyasyona maruz kalma sınırlarına uygundur ve FCC'nin OET65'in C Ekindeki radyo frekansına (RF) Maruz Kalma Kurallarına ve IC radyo frekansına (RF) Maruz Kalma kurallarınının RSS-102 belgesine uygundur. Bu ekipman radyatör bir insan bedeninden en az 7,9 inç (20 cm) veya daha fazla uzakta olacak şekilde kurulmalı ve çalıştırılmalıdır (uzantılar hariç: eller, el bilekleri, ayak ve ayak bilekleri).

#### **AC adaptörü (A461H)**

EMC	FCC Part 15 Subpart B Class B CAN ICES-3 (B)/NMB-3 (B)
-----	---

---

## **Zambia'daki Kullanıcılar için ZICTA Tip Onayı**

ZICTA Tip Onayı hakkında bilgi almak için aşağıdaki web sitesini ziyaret edin.

<https://support.epson.net/zicta/>

# Nereden Yardım Alınır

Teknik Destek Web Sitesi. ....	230
Epson Desteęe Başvurma. ....	230

## Teknik Destek Web Sitesi

Daha fazla yardıma ihtiyaç duyarsanız, aşağıda gösterilen Epson destek web sitesini ziyaret edin. Ülkenizi veya bölgenizi seçin ve yerel Epson web sitesinin destek bölümüne girin. Siteden en güncel sürücüler, SSS, kılavuzlar ve diğer yüklemeler de indirilebilir.

<http://support.epson.net/>

<http://www.epson.eu/support> (Avrupa)

Epson ürününüz doğru çalışmıyorsa ve sorunu çözemiyorsanız, yardım için Epson destek hizmetlerine başvurun.

## Epson Desteğe Başvurma

### Epson'a Başvurmadan Önce

Epson ürününüz doğru çalışmıyorsa ve ürün kılavuzlarındaki sorun giderme bilgilerini kullanarak sorunu çözemiyorsanız, yardım için Epson destek hizmetlerine başvurun. Bölgenizdeki Epson desteği aşağıdaki listede bulunmuyorsa, ürünü satın aldığınız bayi ile irtibat kurun.

Aşağıdaki bilgileri vermeniz durumunda Epson desteği size çok daha hızlı yardımcı olacaktır:

- Ürün seri numarası  
(Seri numarası etiketi genelde ürünün arka kısmında bulunur.)
- Ürün modeli
- Ürün yazılımı sürümü  
(**Hakkında, Sürüm Bilgisi** öğesine veya ürün yazılımında benzer bir düğmeye tıklayın.)
- Bilgisayarınızın markası ve modeli
- Bilgisayarınızdaki işletim sisteminin adı ve sürümü
- Normal olarak ürünle birlikte kullandığınız yazılım uygulamalarının adları ve sürümleri

**Not:**

Ürüne bağlı olarak, faks ve/veya ağ ayarları için çevirme listesi verileri, ürünün belleğinde depolanabilir. Ürünün bozulması veya tamir edilmesi sırasında veriler ve/veya ayarlar kaybolabilir. Epson, garanti süresi içinde bile herhangi bir veri kaybından, verilerin ve/veya ayarların yedeklenmesinden veya geri yüklenmesinden sorumlu tutulamaz. Verilerinizi kendinizin yedeklemenizi veya not almanızı öneririz.

### Avrupa'daki Kullanıcılar için Yardım

Epson desteğiyle irtibat bilgileri için Tüm Avrupa Garanti Belgesine bakınız.

### Tayvan'daki Kullanıcılar için Yardım

Bilgi, destek ve hizmetler için:

**World Wide Web**

<http://www.epson.com.tw>

Ürün özellikleri hakkında bilgi, indirilebilir sürücüler ve ürünlerle ilgili sorular mevcuttur.

### Epson Yardım Masası

Telefon: +886-2-2165-3138

Yardım Masası ekibimiz size, aşağıdaki konular için telefonda yardımcı olabilir:

- Satış ile ilgili sorular ve ürün bilgileri
- Ürün kullanımıyla ilgili sorular ya da sorunlar
- Onarım hizmeti ve garanti ile ilgili sorular

### Onarım servis merkezi:

<http://www.tekcare.com.tw/branchMap.page>

TekCare şirketi, Epson Taiwan Technology & Trading Ltd. için yetkili servis merkezidir.

## Avustralya'daki Kullanıcılar için Yardım

Epson Avustralya, size yüksek seviyede müşteri hizmeti sunmak için çalışmaktadır. Ürün kılavuzlarına ek olarak, bilgi almanız için aşağıdaki kaynakları sunuyoruz:

### İnternet URL'si

<http://www.epson.com.au>

Epson Avustralya World Wide Web sayfalarına erişim. Ara sıra gezinme için modemi buraya getirmeye değer! Site, sürücüler için bir indirme bölümü, Epson iletişim noktaları, yeni ürün bilgileri ve teknik destek (e-posta) sağlamaktadır.

### Epson Yardım Masası

Telefon: 1300-361-054

Epson Yardım Masası, müşterilerimizin bilgiye ulaşmasını sağlamak için sunulan son bir önlemdir. Yardım Masasındaki operatörler, Epson ürününüzü kurma, yapılandırma ve çalıştırma konusunda yardımcı olabilir. Satış Öncesi Yardım Masası personeli yeni Epson ürünleri hakkındaki belgeleri sunabilir ve en yakın bayi ya da servis acentesinin yeri hakkında bilgi verebilir. Çok çeşitli soruların cevapları burada verilmektedir.

Aradığınız zaman, ilgili tüm bilgilerin yanınızda olması gerekir. Ne kadar çok bilgi hazırlarsanız, sorununuzu o kadar hızlı çözebiliriz. Bu bilgiler, Epson ürün kılavuzlarını, bilgisayar türünü, işletim sistemini, uygulama programlarını ve gerekli olduğunı düşündüğünüz bilgileri içermektedir.

### Ürünün Taşınması

Epson, ürün ambalajının ileride nakliye sırasında kullanılmak üzere saklanması önerir.

## Singapur'daki Kullanıcılar için Yardım

Epson Singapur'un sunduğu bilgi kaynakları, destek ve hizmetleri aşağıda verilmektedir:

### World Wide Web

<http://www.epson.com.sg>

Ürün özellikleriyle ilgili bilgiler, indirilebilen sürücüler, Sık Sorulan Sorular (SSS), Satış ile İlgili Sorular ve e-posta ile Teknik Destek mevcuttur.

### Epson Yardım Masası

Ücretsiz Telefon: 800-120-5564

Yardım Masası ekibimiz size, aşağıdaki konular için telefonda yardımcı olabilir:

- Satış ile ilgili sorular ve ürün bilgileri
- Ürün kullanım soruları ve sorun giderme
- Onarım hizmeti ve garanti ile ilgili sorular

## Tayland'daki Kullanıcılar için Yardım

Bilgi, destek ve hizmetler için:

### World Wide Web

<http://www.epson.co.th>

Ürün özellikleriyle ilgili bilgiler, indirilebilen sürücüler, Sık Sorulan Sorular (SSS), e-posta mevcuttur.

### Epson Çağrı Merkezi

Telefon: 66-2460-9699

E-posta: support@eth.epson.co.th

Çağrı Merkezi ekibimiz size, aşağıdaki konular için telefonda yardımcı olabilir:

- Satış ile ilgili sorular ve ürün bilgileri
- Ürün kullanımıyla ilgili sorular ya da sorunlar
- Onarım hizmeti ve garanti ile ilgili sorular

## Vietnam'daki Kullanıcılar için Yardım

Bilgi, destek ve hizmetler için:

### Epson Servis Merkezi

27 Yen Lang, Trung Liet Ward, Dong Da District, Ha Noi City. Tel: +84 24 7300 0911

38 Le Dinh Ly, Thac Gian Ward, Thanh Khe District, Da Nang. Tel: +84 23 6356 2666

194/3 Nguyen Trong Tuyen, Ward 8, Phu Nhuan Dist., HCMC. Tel: +84 28 7300 0911

31 Phan Boi Chau, Ward 14, Binh Thanh District, HCMC. Tel: +84 28 35100818

## Endonezya'daki Kullanıcılar için Yardım

Bilgi, destek ve hizmetler için:



### World Wide Web

<http://www.epson.co.id>

- Ürün özellikleri hakkında bilgi, indirme sürücülerini
- Sık Sorulan Sorular (SSS), Satış ile İlgili Sorular, e-posta ile soru sorma

### Epson Yardım Hattı

Telefon: 1500-766 (Indonesia Only)

E-posta: customer.care@ein.epson.co.id

Yardım Hattı ekibimiz size, aşağıdaki konular için telefonda veya e-posta ile yardımcı olabilir:

- Satış ile ilgili sorular ve ürün bilgileri
- Teknik destek

## Malezya'daki Kullanıcılar için Yardım

Bilgi, destek ve hizmetler için:

### World Wide Web

<http://www.epson.com.my>

- Ürün özellikleri hakkında bilgi, indirme sürücülerini
- Sık Sorulan Sorular (SSS), Satış ile İlgili Sorular, e-posta ile soru sorma

### Epson Çağrı Merkezi

Telefon: 1800-81-7349 (Ücretsiz Telefon)

E-posta: websupport@emsb.epson.com.my

- Satış ile ilgili sorular ve ürün bilgileri
- Ürün kullanımıyla ilgili sorular ya da sorunlar
- Onarım hizmetleri ve garantiyle ilgili sorular

### Epson Malaysia Sdn Bhd (Merkez Ofis)

Telefon: 603-56288288

Faks: 603-5628 8388/603-5621 2088

## Hindistan'daki Kullanıcılar için Yardım

Bilgi, destek ve hizmetler için:

### World Wide Web

<http://www.epson.co.in>

Ürün özellikleri hakkında bilgi, indirilebilir sürücüler ve ürünlerle ilgili sorular mevcuttur.

### Ücretsiz Yardım Hattı

Servis, Ürün bilgileri veya sarf malzemeleri siparişi için -  
18004250011 / 186030001600 / 1800123001600 (9:00 – 18:00)

### E-posta

calllog@epson-india.in

### WhatsApp

+91 96400 00333

## Filipinler'deki Kullanıcılar için Yardım

Kullanıcılar, teknik destek ve satış sonrası diğer hizmetler için aşağıdaki telefon, faks numaralarından ve e-posta adresinden Epson Philippines Corporation'a ulaşabilir:

### World Wide Web

<http://www.epson.com.ph>

Ürün özellikleriyle ilgili bilgiler, indirme sürücülerini, Sık Sorulan Sorular (SSS) ve E-posta ile Soru Sorma mevcuttur.

### Epson Filipinler Müşteri Hizmetleri

Ücretsiz Telefon: (PLDT) 1-800-1069-37766

Ücretsiz Telefon: (Dijital) 1-800-3-0037766

Metro Manila: +632-8441-9030

Web Sitesi: <https://www.epson.com.ph/contact>

E-posta: [customercare@epc.epson.com.ph](mailto:customercare@epc.epson.com.ph)

Pazartesi - Cumartesi günleri saat 9:00 - 18:00 arasında erişilebilir (Resmi tatiller hariç)

Müşteri Hizmetleri ekibimiz size, aşağıdaki konular için telefonda yardımcı olabilir:

- Satış ile ilgili sorular ve ürün bilgileri
- Ürün kullanımıyla ilgili sorular ya da sorunlar
- Onarım hizmeti ve garanti ile ilgili sorular

### Epson Philippines Corporation

Ana Hat: +632-8706-2609

Faks: +632-8706-2663 / +632-8706-2665