

Epson Edge Dashboard

Guia de Utilização

Copyrights e Marcas comerciais

Copyrights e Marcas comerciais

Esta publicação não pode ser integral ou parcialmente reproduzida, arquivada nem transmitida por qualquer processo eletrônico, mecânico, fotocópia, gravação ou outro, sem prévia autorização por escrito da Seiko Epson Corporation. As informações aqui contidas destinam-se apenas à utilização desta impressora Epson. A Epson não se responsabiliza pela utilização destas informações relativamente a outras impressoras.

O comprador deste produto ou terceiros não podem responsabilizar a Seiko Epson Corporation, ou as suas filiais, por quaisquer danos, perdas, custos ou despesas incorridos por ele ou por terceiros, resultantes de acidentes, abusos ou má utilização do produto, de modificações não autorizadas, reparações ou alterações do produto, ou que (excluindo os E.U.A.) resultem ainda da inobservância estrita das instruções de utilização e de manutenção estabelecidas pela Seiko Epson Corporation.

A Seiko Epson Corporation não se responsabiliza por quaisquer avarias ou problemas provocados pela utilização de opções ou consumíveis não reconhecidos como sendo produtos genuínos Epson ou produtos aprovados pela Seiko Epson Corporation.

A Seiko Epson Corporation não se responsabiliza por quaisquer avarias resultantes de interferências eletromagnéticas que ocorram devido ao uso de cabos de interface que não sejam Epson Approved Products da Seiko Epson Corporation.

EPSON e EPSON EXCEED YOUR VISION ou EXCEED YOUR VISION e os respetivos logótipos são marcas comerciais registadas ou marcas comerciais da Seiko Epson Corporation.

Microsoft® and Windows® are registered trademarks of Microsoft Corporation.

Mac and OS X are registered trademarks of Apple Inc.

Adobe, Acrobat, and Reader are either registered trademarks or trademarks of Adobe Systems Incorporated in the United States and/or other countries.

Aviso geral: Todos os restantes nomes de produtos e de tipos de letras aqui referidos têm uma finalidade meramente informativa, podendo ser marcas comerciais dos respetivos proprietários. A Epson não detém quaisquer direitos sobre essas marcas.

© 2018 Seiko Epson Corporation. All rights reserved.

Índice de Conteúdo

Copyrights e Marcas comerciais

Notas sobre manuais

Significado dos Símbolos.	4
Capturas de ecrã.	4
Notas sobre manuais em PDF.	4

Apresentação do software

Registar e utilizar impressoras

Registo da impressora.	7
Ver a lista de impressoras.	8
Obter o estado de impressoras ligadas através de USB.	9

Disposição do ecrã

Verificar e controlar o estado da impressora

Disposição do ecrã.	13
Quando os dados não são impressos de acordo com o comprimento real.	16
Como executar a Configuração avançada de suporte	16
Verificar a condição das definições da impressora e substituição periódica de peças.	17

Transferir e copiar definições de suporte do ficheiro EMX

Disposição do ecrã.	19
Processo de operação de cópia.	22
Copiar definições de suporte do ficheiro EMX para a impressora.	22
Transferir um ficheiro EMX.	22
Copiar definições de suporte para uma impressora	24
Carregar ficheiros EMX armazenados noutra computador para a lista de definições de suporte de origem.	25
Editar e lista de definições do suporte de origem.	25
Copiar definições de suporte de outras impressoras.	25

Copiar definições de suporte registadas para uma impressora	26
Guardar e carregar ficheiros CPB	26
Editar definições de suporte.	27
Guardar uma lista de definições de suporte registadas numa impressora.	28

Registar impressoras

Disposição do ecrã.	29
Registar impressoras manualmente.	31
Quando forem efetuadas alterações importantes na configuração de impressoras depois de iniciar este software.	31

Preferências

Ver uma lista de informações já exibidas

Sugestões



Atualizar o firmware.	35
Ver o estado da impressora a partir de um computador sem este software instalado.	35
Aplicar as mesmas definições a um Epson Edge Dashboard instalado noutra computador.	36
Exportar.	36
Importar.	36
Quando não é possível transferir ficheiros EMX, mesmo depois de alterar a Configuração de proxy	37
Desinstalar este software.	37

Anexo

Sobre software de código aberto	39
---	----

Notas sobre manuais

Significado dos Símbolos

 Importante	Importante: Deve ser respeitado para evitar danos no produto.
Nota	Contém informações úteis ou adicionais sobre o funcionamento do produto.
	Indica referências onde poderá encontrar informações relacionadas.

Capturas de ecrã

- ❑ Tenha em atenção que as capturas de ecrã apresentadas neste manual poderão ser ligeiramente diferentes do produto utilizado e estão sujeitas a alterações sem aviso prévio.
- ❑ Salvo indicação em contrário, as capturas de ecrã do Windows usadas neste manual correspondem ao Windows 10.

Notas sobre manuais em PDF

Este capítulo descreve as operações básicas para visualização de manuais em PDF com o Adobe Acrobat Reader. Nos nossos exemplos, utilizamos o Adobe Acrobat Reader DC.

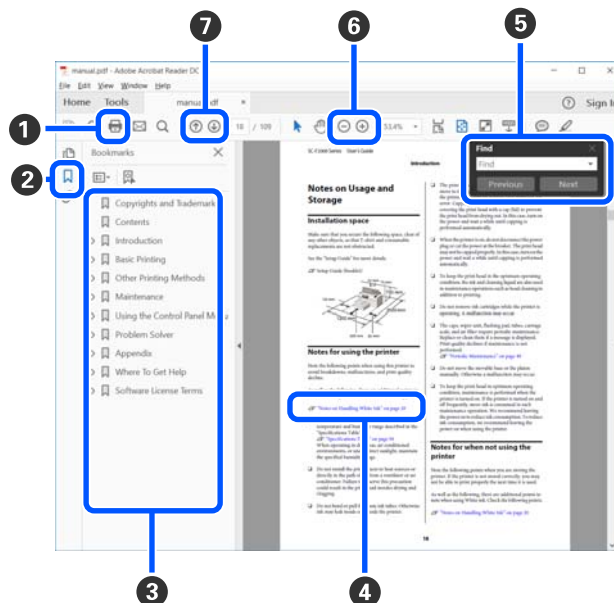

- 1 Clique para imprimir o manual em PDF.
- 2 Clique para ocultar ou exibir marcadores.
- 3 Clique no título para avançar para a respetiva página.
Clique em [+] para exibir subtítulos.
- 4 Clique nas referências marcadas em azul para avançar para a respetiva página.

Para voltar à página anterior, siga os passos indicados abaixo.

Para Windows

Pressione a tecla ← enquanto pressiona a tecla Alt.

Para Mac

Pressione a tecla ← enquanto pressiona a tecla command.

Notas sobre manuais

- 5 Introduza palavras-chave (por exemplo, o nome do tópico que deseja confirmar) para pesquisar.

Para Windows

Clique com o botão direito na página do manual em PDF para exibir o menu e selecione **Find (Encontrar)** para exibir a barra de pesquisa.

Para Mac

Selecione **Find (Encontrar)** no menu **Edit (Editar)** para exibir a barra de pesquisa.

- 6 Se o texto apresentado for demasiado pequeno e difícil de ler, clique em ⊕ para ampliar. Clique em ⊖ para reduzir. Para especificar partes que deseja ampliar (por exemplo, ilustrações, capturas de ecrã, etc.), siga os passos indicados abaixo.

Para Windows

Clique com o botão direito na página do manual em PDF para exibir o menu e selecione **Marquee Zoom (Zoom painel rolante)** para exibir a barra de pesquisa. O ponteiro será substituído por uma lupa. Especifique a área que deseja ampliar.

Para Mac

Clique no menu **View (Ver) - Zoom - Marquee Zoom (Zoom painel rolante)**. O ponteiro será substituído por uma lupa. Utilize a lupa para especificar a área que deseja ampliar.

- 7 Utilize para mudar para a página anterior/seguinte.

Apresentação do software

Apresentação do software

Este software permite registar impressoras ligadas por rede ou USB para executar as seguintes operações. As funções suportadas variam de acordo com o modelo. Consulte detalhes na tabela apresentada abaixo.





- ❑ Monitorizar o estado das impressoras
É possível verificar o estado de funcionamento das impressoras registadas, a quantidade de tinta restante, etc.
 [“Verificar e controlar o estado da impressora” na página 13](#)
- ❑ Gerir ficheiros EMX e definições de suporte
É possível transferir ficheiros EMX que tenham sido preparados para tipos de suporte específicos, copiar definições de suporte para uma impressora, etc.
 [“Transferir e copiar definições de suporte do ficheiro EMX” na página 18](#)
- ❑ Executar funções de manutenção
É possível imprimir padrões de verificação de jatos, executar a limpeza da cabeça de impressão, etc.
 [“Verificar e controlar o estado da impressora” na página 13](#)
- ❑ Executar funções de suporte
É possível atualizar o firmware, adquirir uma folha de estado para a impressora, etc.
 [“Verificar e controlar o estado da impressora” na página 13](#)

Tabela de funções suportadas por modelo (a partir de outubro de 2019)

Os modelos e funções suportados estão sujeitos a alterações. Os detalhes das funções suportadas variam de acordo com o modelo utilizado.

Modelo da impressora	Função			
	Monitorizar o estado das impressoras	Gerir ficheiros EMX*1 e definições de suporte	Executar funções de manutenção	Executar funções de suporte
Série SC-S80600 Série SC-S60600 Série SC-S40600	✓	✓	✓	✓
Série SC-B9000	✓	✓	✓	✓
Série SC-F9300	✓	✓	✓	✓
Série SC-F9200 Série SC-F7200 Série SC-F6200	✓	✓*2	-	-
Série SC-F6300	✓	✓	✓	✓
Série SC-F2100	✓	-	-	✓
Série SC-T5400 Série SC-T3400	✓	✓*3	-	✓

*1 Os ficheiros EMX disponíveis na Internet variam de acordo com o país ou região.

*2 Os ficheiros EMX não podem ser transferidos.

*3 Os ficheiros EMX não são suportados.

Registrar e utilizar impressoras

Registo da impressora

Apenas é possível registar impressoras Epson suportadas neste software.

No Windows, a impressora é registada automaticamente, permitindo-lhe monitorizar e gerir a impressora logo depois de abrir este software. Se as impressoras não forem registadas automaticamente, certifique-se de que as está a utilizar nas seguintes condições.

- ☐ Os controladores de comunicação fornecidos com as impressoras foram instalados num computador
- ☐ O computador e as impressoras estão ligados
- ☐ As impressoras estão no estado “pronto”

As impressoras não são registadas automaticamente em computadores Mac ou Linux. Registe as impressoras manualmente no ecrã Registo da impressora. Este ecrã é exibido na primeira vez que o software for iniciado.

 [“Registrar impressoras manualmente” na página 31](#)

É possível registar até 10 impressoras ligadas (através de rede ou USB) a um computador com este software instalado.

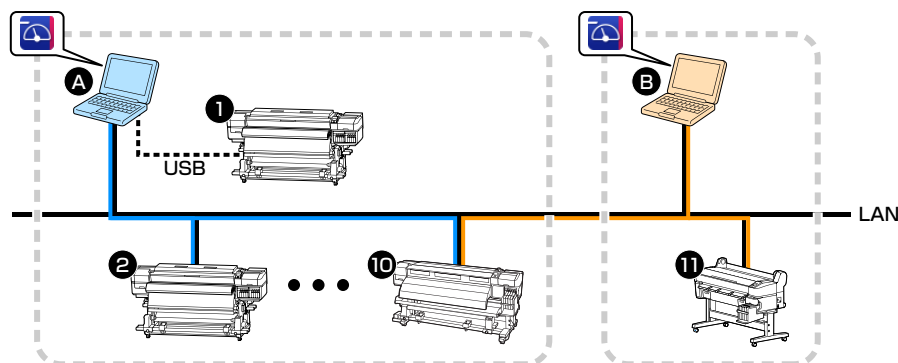

Importante

Na figura acima, a impressora 10 está disponível para os computadores A e B. Registe a impressora 10 no Epson Edge Dashboard de apenas um dos computadores, A ou B. O registo da mesma impressora no Epson Edge Dashboard de vários computadores poderá causar a avaria dos mesmos e do respetivo software.

Pode verificar o estado do registo na lista de impressoras do ecrã Registo da impressora. Consulte o seguinte para obter mais detalhes.

 [“Ver a lista de impressoras” na página 8](#)

Registrar e utilizar impressoras

Ver a lista de impressoras

Em computadores Mac e Linux, este software exibirá o ecrã Registo da impressora na primeira vez que for iniciado. No Windows, clique em  - **Registo da impressora** para exibir o ecrã Printer Registration (Registo da impressora).





	Nome	Função
①	Nome Modelo Número de série	Para registar uma impressora que deseja monitorizar ou utilizar, coloque um <input checked="" type="checkbox"/> ao lado do respetivo Nome . Para anular o registo, desmarque <input checked="" type="checkbox"/> . Serão apresentadas informações exclusivas da impressora para Modelo e Número de série . Pode alterar o Nome da impressora para algo fácil de identificar. O Modelo, no entanto, não pode ser alterado. Os nomes que foram alterados só são utilizados neste software.
②	Botão Cancelar	Rejeita as alterações feitas na lista de impressoras e repõe o estado original da lista.
	Botão Aplicar	Aceita as alterações feitas na lista de impressoras.
③	Endereço IP do computador	Será apresentado, localhost para impressoras ligadas ao computador com este software instalado.
④	Botão Opção de pesquisa	Exibido apenas quando forem utilizados computadores Mac ou Linux. Permite-lhe procurar impressoras de outro segmento ou ligadas através da rede.  "Registrar impressoras manualmente" na página 31
⑤	Endereço IP da impressora	Endereços IP* definidos para impressoras na rede. Será apresentado --- para impressoras ligadas através de USB.

* Quando utilizar a porta TCP/IP padrão do seu sistema operativo como porta da impressora, certifique-se de que inclui o endereço IP ao definir o nome da porta. Se o endereço IP não for incluído, a ligação de rede será apresentada da mesma forma que a ligação USB (---).

Registrar e utilizar impressoras

Obter o estado de impressoras ligadas através de USB

Quando utilizar este software para monitorizar e utilizar uma impressora ligada ao seu computador através de USB, dependendo do estado do RIP instalado no computador, o software poderá não ser capaz de atualizar automaticamente o estado da impressora. Nesses casos, será apresentado . Clique em  para atualizar o estado da impressora.

O estado da impressora não será atualizado automaticamente quando o RIP se encontrar num dos seguintes estados.

- ☐ Quando o RIP utilizado não suportar o Controlador de Comunicação Epson.
- ☐ Quando a impressora monitorizada/utilizada não estiver configurada com um RIP que suporta o Controlador de Comunicação Epson.
- ☐ Quando um RIP que suporta o Controlador de Comunicação Epson não estiver a ser executado.

Disposição do ecrã

Disposição do ecrã

O ecrã Início será exibido quando o software for iniciado. No ecrã Início, pode verificar informações como, atualizações de software disponíveis, impressoras registadas e o estado das mesmas.

Este capítulo descreve a disposição do ecrã, utilizando o ecrã Início como exemplo.

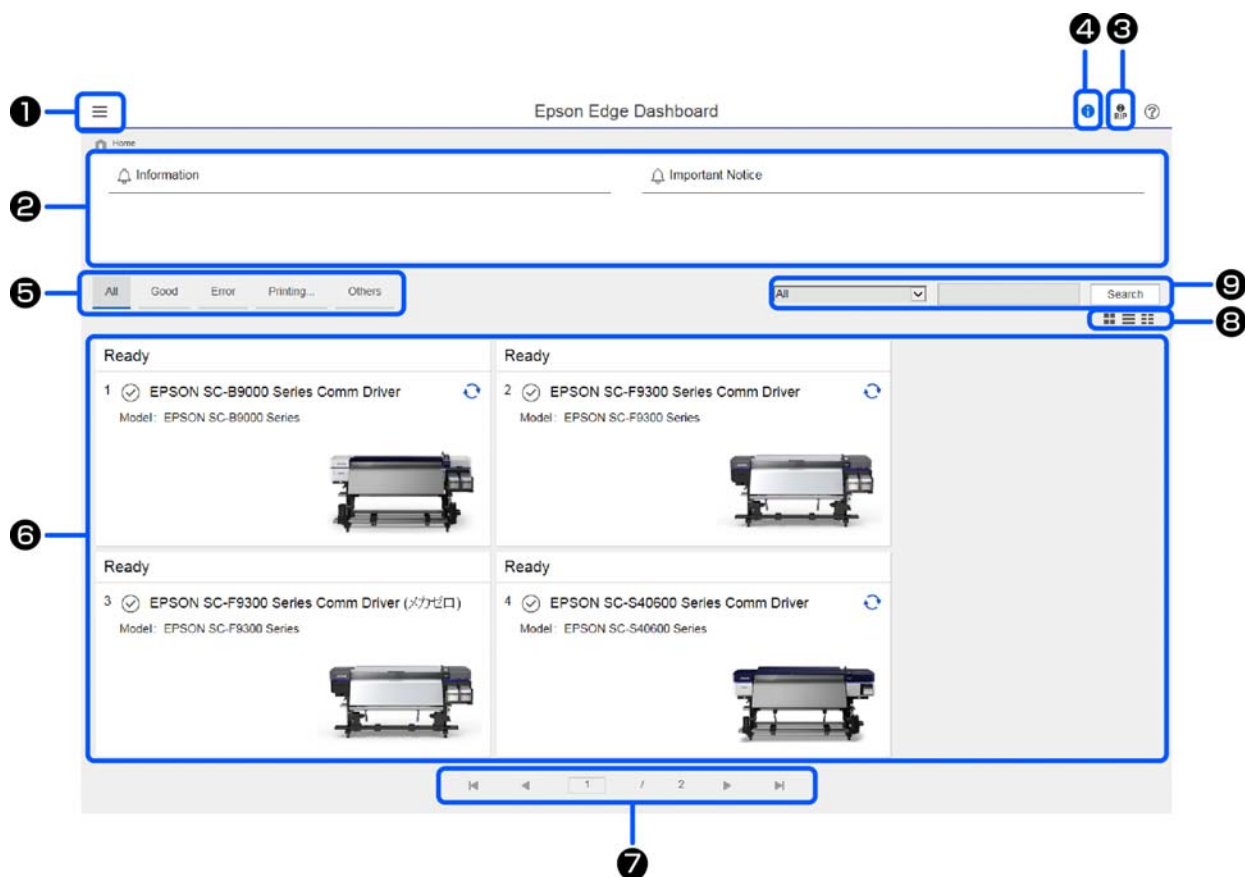

Disposição do ecrã

Visão geral deste software

	Item	Função
1	Botão de menu	<p>Clique para apresentar o menu. Os seguintes itens estão disponíveis no menu.</p> <ul style="list-style-type: none"> <input type="checkbox"/> Início Apresenta o ecrã Início. <input type="checkbox"/> Funcionamento da impressora Permite-lhe verificar o mesmo conteúdo do estado apresentado no ecrã da impressora. Permite-lhe também transferir ficheiros EMX e copiar definições de suporte para a impressora. 🔗 “Verificar e controlar o estado da impressora” na página 13 <input type="checkbox"/> Informações Permite-lhe verificar itens de informações numa lista. 🔗 “Ver uma lista de informações já exibidas” na página 34 <input type="checkbox"/> Registo da impressora Permite-lhe registar, alterar e anular o registo de impressoras para monitorizar e utilizar. 🔗 “Registar impressoras” na página 29 <input type="checkbox"/> Preferências Permite-lhe definir e alterar definições de idioma, unidades e servidor proxy. 🔗 “Preferências” na página 32 <input type="checkbox"/> Ajuda Exibe este manual. <input type="checkbox"/> Informações da Versão Exibe a versão deste software. <p>O botão Menu é também apresentado noutros ecrãs e disponibiliza as mesmas funções.</p>
2	Lista de informações	<p>Apresenta notificações de novidades, tais como actualizações no firmware da sua impressora.</p> <ul style="list-style-type: none"> <input type="checkbox"/> Clique no item que pretende verificar para visualizar mais detalhes. <input type="checkbox"/> Se receber uma notificação de actualização do firmware da impressora, efetue a actualização. Consulte as informações abaixo sobre como atualizar o firmware da impressora. 🔗 “Atualizar o firmware” na página 35
3	Botão Software Available List	<p>Ao clicar no botão, será apresentada a Software Available List (website da Epson). Se seleccionar o país ou a região na qual reside e o modelo que está a utilizar, pode consultar as seguintes informações sobre o RIP suportado.</p> <ul style="list-style-type: none"> <input type="checkbox"/> Separador Informações gerais: Pode consultar as informações mais recentes sobre RIP suportados. <input type="checkbox"/> Separador Manuais: Pode transferir manuais para impressão RIP.
4	Ícone de informação de actualização	<p>Aparece quando houver novas notificações.</p> <p>Clique para exibir o ecrã Informações.</p>

Visualização do estado da impressora

	Item	Função
5	Menu de filtros	<p>Filtra por estado as impressoras que aparecem na lista de impressoras registadas (6).</p> <p>Se clicar em Tudo, limpa todos os filtros.</p>

Disposição do ecrã

	Item	Função
6	Lista de impressoras registadas	<p>Exibe informações sobre impressoras registadas no ecrã Registo da impressora e do respetivo estado.</p> <ul style="list-style-type: none"> <input type="checkbox"/> O estado atual da impressora será indicado pelos seguintes ícones. Estes ícones poderão também ser exibidos noutros ecrãs e os seus significados são os mesmos. <ul style="list-style-type: none"> : Preparada para imprimir (Preparada). : A imprimir. : Ocorreu um erro. : O sistema emitiu um aviso. : A executar operações além de impressão, tais como, limpeza de cabeças e operações do painel de controlo, ou a impressora está ligada a um computador Mac através de USB e está a imprimir. : A impressora está num dos seguintes estados. <ul style="list-style-type: none"> - Está desligada. - Não está conectada. <input type="checkbox"/> O conteúdo é apresentado se ocorrer um aviso ou um erro. Pode ver mais detalhes clicando no erro ou aviso. <input type="checkbox"/> O ecrã Funcionamento da impressora será apresentado quando clicar numa área com texto que indica o estado.
7	Controlos das páginas	Se a lista de impressoras registadas abranger várias páginas, pode especificar um número de página para aceder à mesma e pode ir para a primeira página, página anterior, página seguinte ou última página clicando nos respetivos ícones.
8	Controlos de formato de exibição	<p>Permite alterar o formato de exibição da lista. Clique num ícone para alterar o formato.</p> <ul style="list-style-type: none"> : Apresentada num formato de bloco de quadrados. : Apresentada no formato de faixas. : Apresentado no formato de duas faixas. Se ocorrer um aviso ou um erro, os detalhes não são apresentados neste formato de apresentação.
9	Caixa de pesquisa Botão de pesquisa	<p>Pode filtrar as impressoras que aparecem na lista de impressoras registadas (6) especificando palavras-passe.</p> <p>Introduza as palavras-chave para filtrar na caixa de pesquisa e, em seguida, clique em Procurar. Para repor o estado original dos resultados filtrados limpe a caixa de pesquisa e, em seguida, clique em Procurar.</p>

Verificar e controlar o estado da impressora

Verificar e controlar o estado da impressora

Siga os passos indicados no ecrã Funcionamento da impressora para verificar e controlar o estado da impressora.

O ecrã Funcionamento da impressora apresenta as mesmas informações de estado do ecrã do painel de controlo da impressora. Permite-lhe também executar operações de manutenção comuns.

- 1 Selecione **Funcionamento da impressora** no menu. Em alternativa, no ecrã Início, clique na área à volta do texto que descreve o estado da respetiva impressora.

Será apresentado o ecrã do Funcionamento da impressora.

- 2 Certifique-se de que o separador **Estado da impressora** está selecionado.

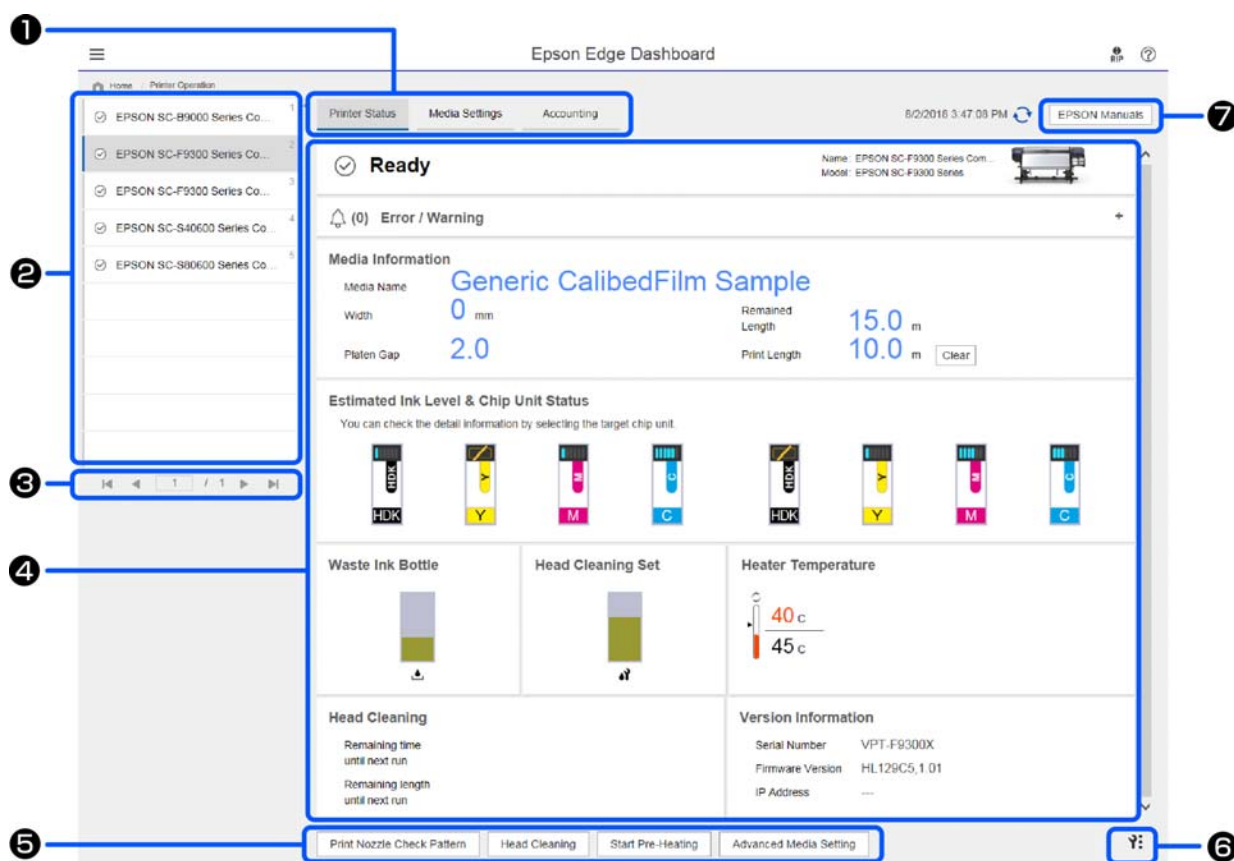

Disposição do ecrã



Verificar e controlar o estado da impressora

	Nome	Função
1	Separadores para mudar de vista	<p>Permitem mudar entre as vistas de Estado da impressora e Definições de suporte. Clique no separador para mudar de vista. O ecrã exibido inicialmente é a vista de Estado da impressora.</p> <p>O separador Definições de suporte será exibido apenas quando estiverem selecionados modelos suportados.</p> <p> “Transferir e copiar definições de suporte do ficheiro EMX” na página 18</p> <p>O separador Contabilidade será exibido apenas quando o LFP Accounting Tool estiver instalado e estiverem selecionados modelos suportados.</p> <p>Clique no separador Contabilidade para exibir o botão LFP Accounting Tool. Clique no botão para iniciar o LFP Accounting Tool, que lhe permite calcular os custos do material impresso, etc. Para mais detalhes, consulte a Ajuda do LFP Accounting Tool.</p>
2	Lista de impressoras registadas	<p>Exibe uma lista de impressoras que foram registadas no ecrã Registo da impressora.</p> <ul style="list-style-type: none"> <input type="checkbox"/> Selecione uma impressora nesta lista para ver o seu estado na área de exibição do estado da impressora (4). <input type="checkbox"/> Clique em ◀ no canto superior direito da lista para fechar a lista. Clique em ▶ para expandir a lista.
3	Controlos das páginas	<p>Se a lista de impressoras registadas abranger várias páginas, pode especificar um número de página para aceder à mesma e pode ir para a primeira página, página anterior, página seguinte ou última página clicando nos respectivos ícones.</p>
4	Área de exibição do estado da impressora	<p>Exibe os seguintes estados da impressora selecionada na lista de impressoras registadas (2). O conteúdo exibido varia de acordo com o modelo selecionado.</p> <ul style="list-style-type: none"> <input type="checkbox"/> Estado atual da impressora <input type="checkbox"/> Erros/avisos <p>Informa-o sobre erros e avisos que ocorrem nas impressoras. Clique no item que pretende verificar para visualizar mais detalhes.</p> <p>Clique em + para expandir a área de exibição. Clique em - para fechar a área de exibição.</p> <input type="checkbox"/> Estado <p>O conteúdo exibido varia de acordo com o modelo de impressora selecionado. As informações aqui exibidas, descritas abaixo, são as mesmas exibidas no ecrã do painel de controlo da impressora.</p> <p>Para mais informações, consulte o manual fornecido com a impressora.</p> <ul style="list-style-type: none"> <input type="checkbox"/> Informações do papel <p>Clique no botão Limpar para repor o valor de Comprim. impressão para 0.</p> <p>As informações de ajuste de alimentação de suportes que estão a ser impressos não são exibidas.</p> <input type="checkbox"/> Informações sobre tinta e consumíveis <input type="checkbox"/> Informações sobre aquecedores e secadores <input type="checkbox"/> Aviso sobre o momento da limpeza da cabeça de impressão <input type="checkbox"/> Informações da Versão

Verificar e controlar o estado da impressora

	Nome	Função
5	Botões de função	<p>Permite-lhe executar operações de manutenção comuns. O conteúdo exibido varia de acordo com o modelo selecionado.</p> <ul style="list-style-type: none"> <input type="checkbox"/> Clique em cada botão para executar a função de acordo com o mesmo procedimento utilizado no painel de controlo da impressora. Para mais informações, consulte o manual fornecido com a impressora. <input type="checkbox"/> Se a impressora não estiver disponível para operações de manutenção, este botão estará indisponível. Pode executar operações de manutenção quando o botão estiver disponível. <input type="checkbox"/> Se os dados não forem impressos de acordo com o comprimento real, pode clicar em Configuração avançada de suporte para executar ajustes de alimentação detalhados.  "Quando os dados não são impressos de acordo com o comprimento real" na página 16
6	Botão do menu de manutenção	<p>Clique para apresentar o menu. O conteúdo exibido varia de acordo com o modelo selecionado. Encontra os seguintes itens no menu.</p> <ul style="list-style-type: none"> <input type="checkbox"/> Actualização do firmware^{*1, *2} Atualiza o firmware da impressora para a versão mais recente.  "Atualizar o firmware" na página 35 <input type="checkbox"/> Adquirir Informações da folha de estado Obtém informações da impressora e armazena-as como ficheiro no computador.  "Verificar a condição das definições da impressora e substituição periódica de peças" na página 17 <input type="checkbox"/> Exportar dados de estado da impressora^{*1} Só deve realizar esta operação quando receber instruções para tal pela pessoa responsável pelo suporte técnico da Epson.
7	Botão Manuais EPSON	Exibido apenas quando estiverem selecionados modelos suportados. Clique para ver o "Manual Online" da impressora.

*1 Este botão não é apresentado quando este software for acedido e utilizado a partir de outro computador na rede.

 ["Ver o estado da impressora a partir de um computador sem este software instalado" na página 35](#)

*2 Este botão não é apresentado quando este software for utilizado num computador Linux.

Verificar e controlar o estado da impressora

Quando os dados não são impressos de acordo com o comprimento real

Se os dados não forem impressos de acordo com o seu comprimento real, poderá atenuar esse problema com a função **Configuração avançada de suporte** (desde que o botão para a função seja exibido para a sua impressora). Consulte **Dicas para Resolução de Problemas** no "Manual Online" e siga os passos indicados abaixo, até que o problema esteja resolvido.

Pode abrir o "Manual Online" a partir do ícone **Manuais EPSON** criado no ambiente de trabalho do seu computador durante a instalação do software.

■ Série SC-F9300

1. Em Feed Adjustment (Ajuste de Alimentação), execute 500mm Pattern (Padrão 500 mm)

Faça-o a partir do menu no painel de controlo da impressora.



2. Defina um valor de Feeding Tension (Tensão de alimentação) inferior

Faça-o a partir do menu no painel de controlo da impressora.



3. Execute Configuração avançada de suporte

Faça-o a partir deste software.

■ Outros modelos

1. Certifique-se de que a opção de Media Tension (Tensão do Suporte) não está definida para o valor máximo

Faça-o a partir do menu no painel de controlo da impressora.



2. Em Feed Adjustment (Ajuste de Alimentação), execute 500mm Pattern (Padrão 500 mm)

Faça-o a partir do menu no painel de controlo da impressora.



3. Execute Configuração avançada de suporte

Faça-o a partir deste software.

Como executar a Configuração avançada de suporte

O que irá necessitar

- ☐ Fita métrica (com uma margem de erro não superior a 0,1 mm)
- ☐ Um dispositivo de medição preciso que seja capaz de medir até 0,1 mm (por exemplo, paquímetros)

1

Utilize a fita métrica para medir o comprimento dos resultados da impressão cujo comprimento seja diferente dos dados originais. Meça a diferença entre o comprimento real e os dados utilizando o dispositivo de medição preciso com escalas de 0,1 mm.

Não é possível efetuar ajustes corretamente se o resultado da impressão tiver um comprimento inferior a 50 cm. Recomece imprimindo dados que tenham um comprimento não inferior a 50 cm e meça o comprimento do resultado da impressão.

2

Certifique-se de que a impressora que deseja ajustar está selecionada na lista de impressoras registadas e clique em **Configuração avançada de suporte**.

3

Verifique a mensagem e clique em **OK**.

Verificar e controlar o estado da impressora

- 4 Em **Número de definição de suporte**, selecione o número de definição de suporte utilizado para imprimir. Introduza o comprimento dos dados de imagem impressos em **Comprimento (Dados)**, e introduza o valor medido no passo 1 em **Comprimento (Actual)**.

Advanced Media Setting

Media Setting Number ☐

Feed Adjustment ☐

Length (Data) mm inch

Length (Actual) mm inch

OK Cancel

Introduza o valor em mm, mesmo que a unidade de comprimento esteja definida para pés/pol. em Preferências.

- 5 Clique em **OK** para atualizar o valor de alimentação do suporte registado como Número de definição de suporte especificado no passo 4.

- 6 Especifique o Número de definição de suporte atualizado, imprima a mesma imagem e verifique o comprimento.

A alteração da condição de impressão poderá alterar o comprimento da impressão. Nesse caso, utilize o mesmo procedimento para ajustar o comprimento.

Verificar a condição das definições da impressora e substituição periódica de peças

Pode clicar em  - **Adquirir Informações da folha de estado** para obter a condição das definições da impressora e substituição periódica de peças e guardar as informações num ficheiro PDF no seu computador. As informações obtidas variam de acordo com o modelo selecionado. Pode abrir o ficheiro PDF para verificar todas as informações para cada item, o que ajuda a antecipar o momento de substituição periódica de peças.

Epson SureColor Series

1) Basic Information

Sheet Output Time	2023/05/30 09:59
Model	SC-F2100 Series
Printer Serial No.	N7918P0000A
Printer Firmware Version	60CXX30123.01.1B
Printer Initial Setup Date	2023/05/30
Mode	White Ink Mode
Head ID Code	
IP Address	192.168.0.01.002
Subnet Mask	255.255.255.000
Gateway Address	010.066.147.176

2) Printer Status Settings

Printer Setup

Offset Head Alignment	+0
Feed Adjustment	+0.00%
Power On Cleaning	OFF

3) Printer Usage Information

Total Count	50000 Pages
- CMYK Prints (White Ink Mode)	50000 Pages
- White Prints (White Ink Mode)	15000 Pages
- CMYK & White Prints (White Ink Mode)	20000 Pages
- CMYK Prints (Color Ink Mode)	10000 Pages
Latest Head Cleaning Set Replacement Date	2023/12/30
Head Cleaning Set Replacement Times	2
Latest Caps Cleaning Date	2023/12/30
Caps Cleaning Times	12345
Carriage Scale Cleaning Times	23456
Print Carriage Scale Cleaning	2023/12/30, 10000 Count
Previous Carriage Scale Cleaning	2023/12/30, 10000 Count
Latest Carriage Scale Cleaning	2023/12/30, 20000 Count
Carriage Pass	200 Passes

4) Consumable Usage Information

Current Ink Cartridge Info

Color	Manufacturer	Product	Date of Manufacture	Remaining Level	Install Date
White	EPSON	EPSON_001	2023/12/30	E [] F	2023/12/30
White	EPSON	EPSON_001	2023/12/30	E [] F	2023/12/30
Yellow	EPSON	EPSON_001	2023/12/30	E [] F	2023/12/30
Magenta	EPSON	EPSON_001	2023/12/30	E [] F	2023/12/30
Cyan	EPSON	EPSON_001	2023/12/30	E [] F	2023/12/30
Black	EPSON	EPSON_001	2023/12/30	E [] F	2023/12/30
Cleaning	EPSON	EPSON_001	2023/12/30	E [] F	2023/12/30
Current Waste Ink Bottle Tank Info				E [] F	
Current Head Cleaning Set Status				E [] F	

5) Error History

Error Code	Date
3030	2023/01/01 16:59
3030	2023/01/01 16:59
3030	2023/01/01 16:59
3030	2023/01/01 16:59
3030	2023/01/01 16:59
3030	2023/01/01 16:59

Transferir e copiar definições de suporte do ficheiro EMX

Transferir e copiar definições de suporte do ficheiro EMX

A configuração das definições de impressão ideais para o suporte utilizado pode exigir tempo e esforço.

Pode utilizar o ficheiro de configuração de impressão (ficheiro EMX) fornecido pela Epson, que fornece definições de qualidade de impressão ideais para os suportes comercialmente disponíveis que está a utilizar.

Um ficheiro EMX é um único ficheiro de definições de impressão que contém as seguintes informações necessárias para imprimir devidamente em suportes comercialmente disponíveis.

- ❑ Valor de definições do suporte: Valores de configuração que a impressora utiliza para cada suporte
- ❑ Informações de impressão: Definições de perfis ICC que serão usados no RIP, o número de passagens, a resolução, etc.

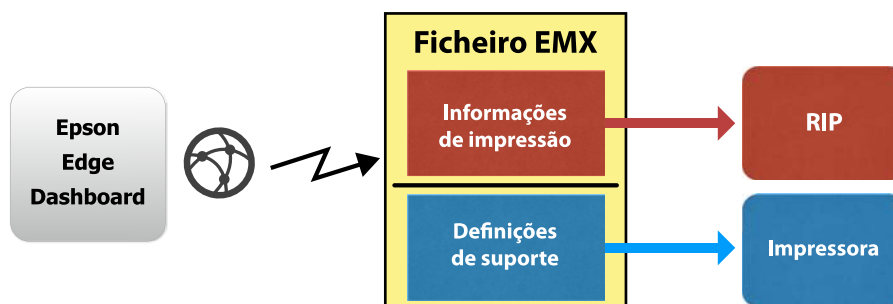

Transfira um ficheiro EMX e copie os valores de definições de suporte fornecidos no ficheiro EMX para a impressora a partir do ecrã Definições de suporte de Funcionamento da impressora deste software. Pode copiar os valores de definições de suporte apenas para impressoras suportadas.

Utilize o seguinte procedimento para aceder ao ecrã Definições de suporte de Funcionamento da impressora.

- 1 Selecione **Funcionamento da impressora** no menu. Em alternativa, no ecrã Início, clique na área à volta do texto que descreve o estado da respetiva impressora.
Será apresentado o ecrã do Funcionamento da impressora.
- 2 Clique no separador **Definições de suporte**.
Será apresentado o ecrã Definições de suporte de Funcionamento da impressora.
Poderá ser exibido um botão de início do Epson Media Installer, dependendo do modelo da impressora. Nos modelos que exibam um botão de início, transfira a Configuração de Papel ou registe na impressora a partir do Epson Media Installer.

Nota

Se utilizar o Epson Edge Print, consulte a ajuda do Epson Edge Print para saber como configurar informações de impressão. Se utilizar um RIP de terceiros, consulte o "Manual para Impressão RIP". Ao clicar em , poderá ver o "Manual para Impressão RIP" a partir do separador Manuais na Software Available List.

Transferir e copiar definições de suporte do ficheiro EMX

Disposição do ecrã

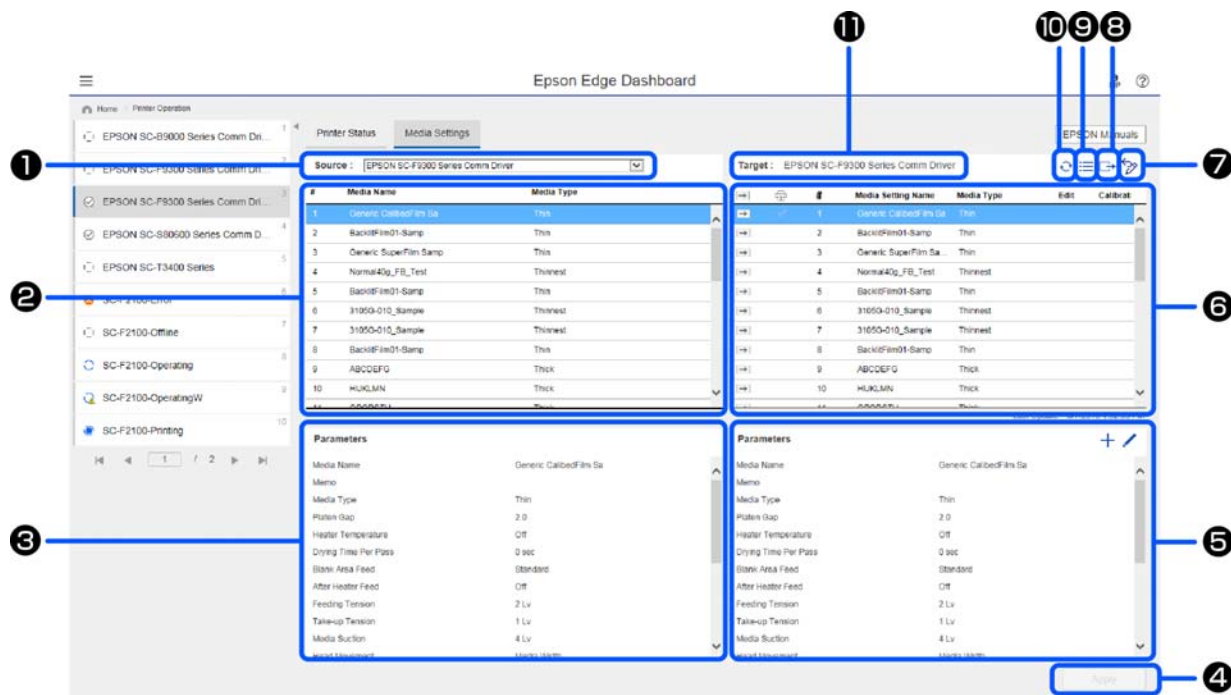

	Nome	Função
1	Origem	Selecione a origem utilizada para adicionar ou alterar as definições de suporte da impressora selecionada na lista de impressoras registadas.
2	Lista de definições do suporte de origem	Apresenta uma lista das definições de suporte *1 carregadas em 1.
3	Lista de parâmetros (Origem)	Apresenta as definições das definições de suporte clicadas em 2.
4	Botão Aplicar	Clique para actualizar as definições de suporte para a impressora de destino usando o conteúdo da lista 6 actual.
5	Lista de Parâmetros (Destino)	Apresenta as definições das definições de suporte clicadas em 6.
6	Lista de definições do suporte de destino	<p>Exibe as definições de suporte da impressora selecionada na lista de impressoras registadas.</p> <p>O campo Calibração indica o estado de calibragem da cor das definições de suporte com os seguintes ícones.</p> <p><input checked="" type="checkbox"/>: inclui informações de calibragem da cor.</p> <p><input type="checkbox"/>: não inclui informações de calibragem da cor.</p> <p>Nenhum ícone: Definições de suporte registadas para a impressora.</p> <p>Clique no ícone para exibir o ecrã onde pode ver a lista de histórico de calibragem da cor. Pode clicar em Exportação do ficheiro EMX no ecrã para guardar o ficheiro EMX que contém informações necessárias para a calibragem da cor.</p>
7	Botão Limpar	Clique para repor as predefinições de quaisquer alterações que tenha efetuado às definições de suporte selecionadas na lista em 6. No entanto, não pode repor os itens alterados depois de clicar no botão Aplicar .

Transferir e copiar definições de suporte do ficheiro EMX

	Nome	Função
8	Botão Gravar em ficheiro *2	Clique para recolher as definições de suporte apresentadas na lista atual e guardá-las num único ficheiro no seu computador. "Guardar ficheiros CPB" na página 26
9	Botão Verificar definições de suporte registadas	Clique para guardar a lista de informações para todas as definições de suporte registadas atualmente na impressora selecionada na lista de impressoras registadas. "Guardar uma lista de definições de suporte registadas numa impressora" na página 28
10	Botão Atualizar lista de definições de suporte de destino	Clique para refletir as definições para o suporte registado para a impressora na lista de definições de suporte de destino. As informações na lista de impressoras da Série SC-F9200/Série SC-F7200/Série SC-F6200 ou impressoras ligadas através de USB não são automaticamente atualizadas. Clique no botão para atualizar as informações.
11	Destino	Exibe o nome da impressora selecionada na lista de impressoras registadas.

*1 Alguns modelos utilizam **Custom Paper Setting (Configuração de papel personalizado)**.

*2 Este botão não é apresentado quando este software for acedido e utilizado a partir de outro computador na rede.

["Ver o estado da impressora a partir de um computador sem este software instalado" na página 35](#)

Quando estiver selecionada uma impressora que suporta Epson Media Installer is selected

O botão do **Epson Media Installer** será exibido nas condições indicadas em seguida.

- ☐ O Epson Media Installer está instalado no seu computador
- ☐ O software foi iniciado no computador em que o mesmo foi instalado

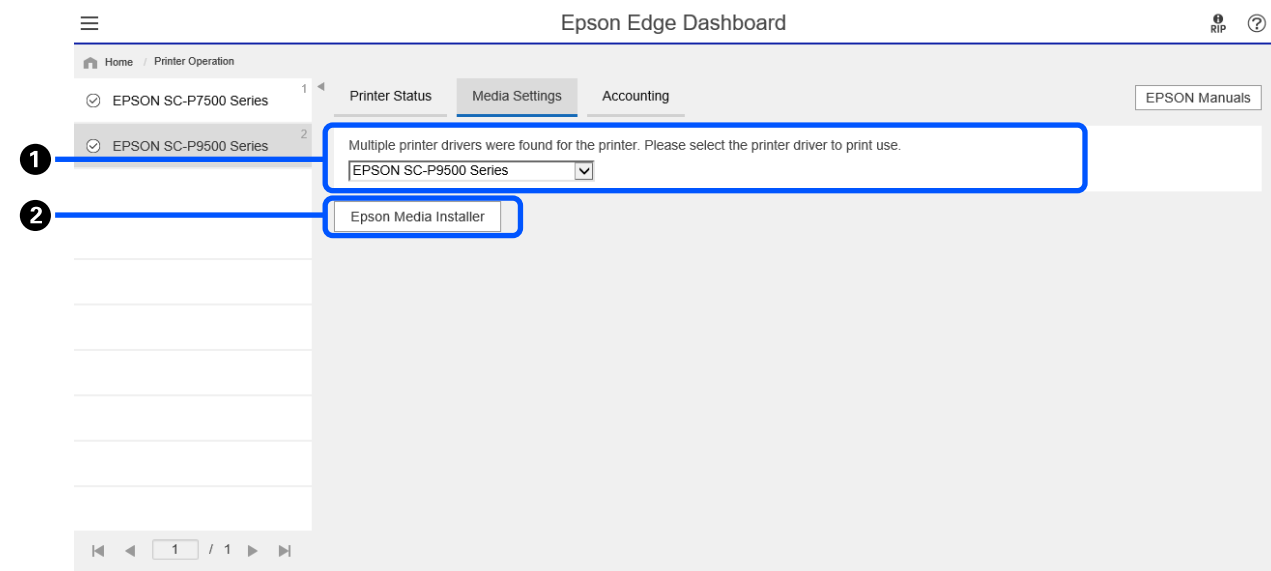

	Nome	Função
1	Selecionar o controlador de impressora	Exibido quando estiverem registados vários controladores para a impressora selecionada. Selecione o controlador de impressora que deseja utilizar.

Transferir e copiar definições de suporte do ficheiro EMX

	Nome	Função
2	Botão Epson Media Installer	<p>Clique para iniciar o Epson Media Installer. Tal como este software, o Epson Media Installer permite-lhe executar as funções apresentadas em seguida.</p> <ul style="list-style-type: none"><input type="checkbox"/> Transferir a Configuração de Papel<input type="checkbox"/> Registar a Configuração de Papel na impressora<input type="checkbox"/> Editar e guardar a Configuração de Papel

Transferir e copiar definições de suporte do ficheiro EMX

Processo de operação de cópia

Para copiar definições de suporte para uma impressora, pode copiar as definições de suporte para outra impressora em vez de copiar as definições de suporte contidas num ficheiro EMX transferido.

Pode copiar as definições de suporte para outra impressora para partilhar as mesmas definições entre várias impressoras.

Em seguida, são descritos os processos para cada operação.



Importante

Nota para operação de cópia para a Série SC-F9200/Série SC-F7200/Série SC-F6200 ou impressoras ligadas através de USB

Quando o ecrã Definições de suporte for exibido, clique em ≡ para a esquerda ↺ para atualizar a lista de definições de suporte do destino para o estado mais recente e, em seguida, execute a cópia e edição.

■ Copiar as definições a partir de um ficheiro EMX

Transferir um ficheiro EMX

📄 "Transferir um ficheiro EMX" na página 22



Copiar definições de suporte para a impressora

📄 "Copiar definições de suporte para uma impressora" na página 24



Ajustar o suporte para a impressora

Para otimizar as definições de suporte para o estado da sua impressora, ajuste o suporte depois de copiar o ficheiro.

📄 Manual fornecido com a sua impressora

■ Copiar definições de suporte de outras impressoras

Carregar as definições da impressora

📄 "Copiar definições de suporte registadas para uma impressora" na página 26

Ou, carregar o ficheiro onde as definições de suporte estão guardadas (ficheiro CPB)

📄 "Guardar e carregar ficheiros CPB" na página 26



Copiar definições de suporte para a impressora

📄 "Copiar definições de suporte de outras impressoras" na página 25



Ajustar o suporte para a impressora

Para otimizar as definições de suporte para o estado da sua impressora, ajuste o suporte depois de copiar o ficheiro.

📄 Manual fornecido com a sua impressora

Copiar definições de suporte do ficheiro EMX para a impressora

Esta função está disponível apenas em impressoras suportadas.

Transferir um ficheiro EMX

Pode transferir apenas ficheiros EMX que correspondem às impressoras registadas neste software. Além disso, independentemente das impressoras selecionadas na lista de impressoras registadas, pode transferir todos os ficheiros correspondentes às impressoras registadas.

Transferir e copiar definições de suporte do ficheiro EMX

1

Clique em  na origem e selecione **Biblioteca de suportes local**.

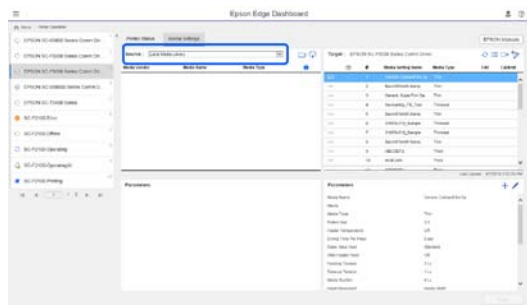

2

Clique em .

Será apresentada uma lista de ficheiros EMX para cada suporte comercialmente disponível no seguinte ecrã de transferência.

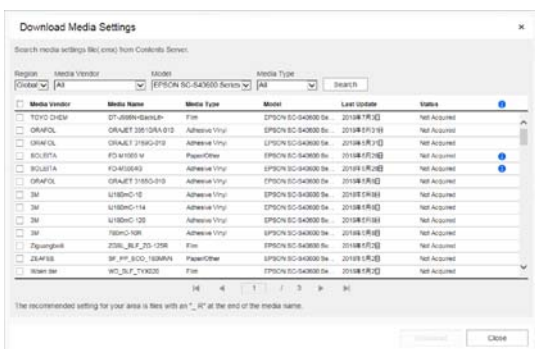

Primeiro, será exibido o ficheiro EMX correspondente à impressora selecionada na lista de impressoras registadas. Se deseja ver o ficheiro correspondente a uma impressora diferente, selecione a impressora desejada em **Modelo** e clique em **Procurar**.

Pode filtrar o conteúdo da lista para apenas os ficheiros EMX necessários selecionando a região, o fabricante, o tipo de suporte e clicando em **Procurar**.

3

Selecione os ficheiros EMX para transferir.

Selecione os ficheiros EMX marcando as caixas à esquerda de cada ficheiro. Marque a caixa à esquerda de **Fabricante** para selecionar todos os ficheiros EMX exibidos na página atual.

Não é possível transferir ficheiros EMX com **Aquisição completa** como **Estado**, pois os mesmos já foram transferidos.

Os ficheiros EMX com **Atua. disponível** como **Estado** foram atualizados desde a sua obtenção. A transferência desses ficheiros EMX substituirá os ficheiros com **Aquisição completa**.



é exibido para ficheiros EMX com informações. Clique em  para exibir as informações.

Importante

Quando as definições de suporte registadas na impressora forem substituídas por um ficheiro EMX para o mesmo suporte com o estado **Atua. disponível**, as definições de ajuste de suporte serão inicializadas. Se as definições de suporte forem substituídas, clique no botão **Aplicar** para registar as definições de suporte na impressora. Em seguida, realize o ajuste do suporte para otimizar os valores definidos para corresponder às condições, tais como, a largura do suporte colocado e se a unidade de recolha automática está configurada.

4

Clique em **Transferir**.

Os ficheiros EMX serão guardados.

Os ficheiros EMX serão transferidos um de cada vez.

Quando selecionar vários ficheiros EMX, aguarde que todos os ficheiros se encontrem no estado **Aquisição completa**.

Clique em **Cancelar** para cancelar a transferência do ficheiro EMX. Os ficheiros EMX no estado **Aquisição completa** no momento do cancelamento, serão armazenados.

Nota

Não é possível alterar o local onde os ficheiros EMX são armazenados. Para copiar ficheiros EMX transferidos para outros computadores, aceda ao ecrã **Preferências** e selecione **Copiar caminho da pasta** para copiar o caminho.

 [“Preferências” na página 32](#)

5

Clique em **Fechar** para fechar o ecrã de transferência.

As definições de suporte nos ficheiros EMX são carregadas e exibidas na lista de definições de suporte de origem no ecrã **Definições de suporte**.

Apenas serão exibidas na lista de definições de suporte de origem as definições de suporte disponíveis para o modelo selecionado na lista de impressoras registadas. Para ver as definições de suporte carregadas, selecione a impressora selecionada no passo 2 na lista de impressoras registadas.

Transferir e copiar definições de suporte do ficheiro EMX

Copiar definições de suporte para uma impressora

- 1 Selecione a impressora de destino na lista de impressoras registadas.

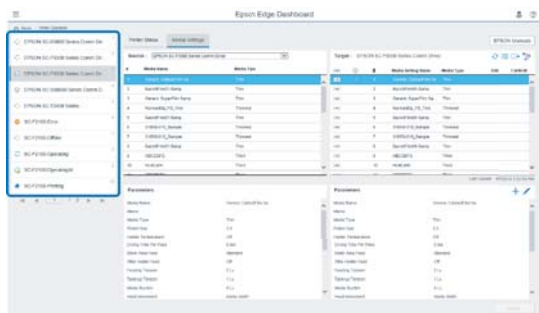

- 2 Na lista de definições de suporte de origem, selecione as definições de suporte que pretende adicionar ou alterar para a impressora de destino.

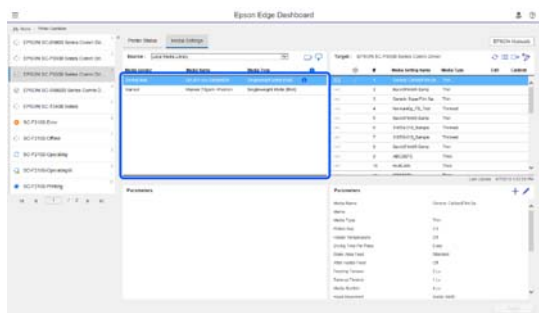

Se forem registadas impressoras de diferentes modelos neste software, apenas serão exibidas as definições de suporte disponíveis para a impressora selecionada no passo 1. Os nomes dos suportes são apresentados em inglês. Pode confirmar o nome de apresentação no ecrã de transferência colocando o ponteiro do rato sobre o nome em inglês.

Não é possível selecionar várias origens em simultâneo. Copie uma de cada vez.

- 3 Consulte a lista de definições de suporte de destino para verificar as definições de suporte que estão registadas na impressora.

Pode ver os nomes das definições registadas na impressora no campo **Nome da definição do papel**.

✓ indica as definições de suporte presentemente especificadas na impressora.

- 4 Clique em ➡ no número de definição de suporte de destino.

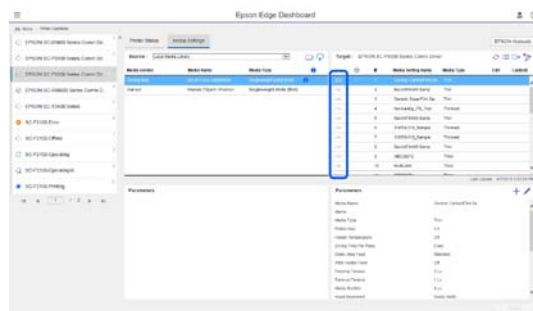

As definições de suporte selecionadas na lista de definições de suporte de origem serão copiadas.

✏ indica definições de suporte copiadas a partir da lista de definições do suporte de origem ou foram alteradas no ecrã Editar. Quando for apresentado ✏, ⌛ ficará indisponível e a lista não poderá ser atualizada até que clique no botão **Aplicar**.

Pode verificar o Nome suporte no ecrã de transferência consultando o Nome suporte apresentado em **Memorando** na lista de parâmetros (destino).

- 5 Clique no botão **Aplicar**.

As definições de suporte serão copiadas para a impressora.

Antes de clicar no botão **Aplicar**, verifique a lista de impressoras registadas e certifique-se de que o ícone ✓ é exibido como ícone de estado. Se o ícone for diferente de ✓, não pode atualizar as definições de suporte para a impressora de destino.

No caso de impressoras ligadas através de USB, certifique-se de que as mesmas não se encontram a imprimir antes de clicar em **Aplicar**.

Transferir e copiar definições de suporte do ficheiro EMX

Carregar ficheiros EMX armazenados nouro computador para a lista de definições de suporte de origem



Ao clicar em , poderá carregar ficheiros EMX na sua lista de definições de suporte de origem, independentemente do local onde foram copiadas. Isso significa que é possível carregar ficheiros EMX transferidos para outro computador para o seu computador. Isso poderá ser útil quando não for possível transferir ficheiros EMX para o computador que está a utilizar.

Clique no ícone para exibir o ecrã de seleção de ficheiros, selecione os ficheiros EMX que deseja e carregue-os.

É possível carregar um máximo de 300 ficheiros EMX em simultâneo. As definições de suporte dos ficheiros carregadas serão adicionadas à lista de definições do suporte de origem.

Após o carregamento dos ficheiros, basta selecionar **Biblioteca de suportes local** para ver a lista de ficheiros.

Editar e lista de definições do suporte de origem

Clique em  para eliminar os ficheiros EMX que foram transferidos. Na lista de definições de suporte de origem, selecione os ficheiros EMX que já não pretende utilizar ou que transferiu acidentalmente e, em seguida, clique em .

Copiar definições de suporte de outras impressoras

Esta função está disponível apenas em impressoras suportadas.

Para copiar as definições de suporte de outras impressoras, execute um dos procedimentos apresentados abaixo, dependendo do estado de registo da impressora de origem.

- ☐ Carregar diretamente e copiar as definições da impressora
Execute este procedimento quando as impressoras de origem e de destino estiverem registadas neste software, o que copiará as operações. Consulte a lista de definições de suporte para verificar as definições que estão registadas na impressora de origem. Pode copiar todas as definições de suporte em lote ou selecionar apenas as que precisa. Consulte a secção seguinte para mais detalhes sobre este procedimento.
 [“Copiar definições de suporte registadas para uma impressora” na página 26](#)
- ☐ Carregar e copiar ficheiros CPB
Execute este procedimento quando a impressora de origem ou de destino estiver registada no software instalado nouro computador. As definições de suporte registadas numa impressora podem ser coletivamente guardadas num único ficheiro no seu computador. Esse ficheiro, chamada de ficheiro CPB, é utilizado para os seguintes fins.
 - ☐ Copiar definições de suporte de impressoras não registadas neste software.
 - ☐ Alinhar as definições de suporte de várias impressoras em diferentes redes.
 - ☐ Criar cópias de segurança de definições de suporte.

Consulte a secção seguinte para saber como guardar e carregar ficheiros CPB.



 [“Guardar e carregar ficheiros CPB” na página 26](#)



Transferir e copiar definições de suporte do ficheiro EMX

Copiar definições de suporte registadas para uma impressora

! Importante

Notas sobre a seleção de impressoras ligadas por USB

Antes de copiar definições de suporte de uma impressora ligada por USB, recarregue as definições de suporte clicando em  à esquerda de .

Enquanto as definições de suporte estiverem a ser carregadas, será exibido  na lista de definições de destino e as operações estarão desativadas. Retorne as operações quando  deixar de ser exibido.

- 1 Selecione a impressora de destino na lista de impressoras registadas.

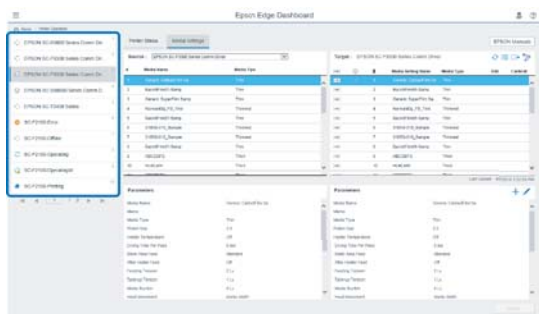

- 2 Em Origem, selecione a impressora que funcionará como origem das definições de suporte.

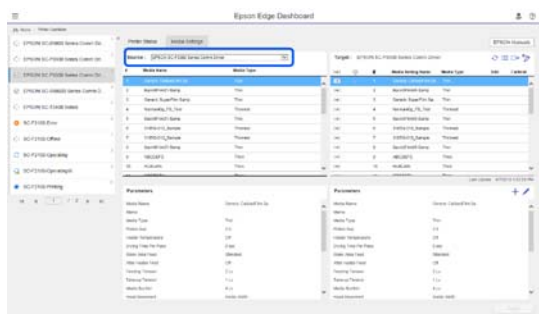

As definições de suporte registadas nessa impressora serão exibidas na lista de definições de suporte de origem. Ao selecionar outra impressora e carregar as definições de suporte, todo o conteúdo na lista de definições de suporte serão substituídas pela nova impressora selecionada.

- 3 Clique em  no número de definição de suporte de destino.

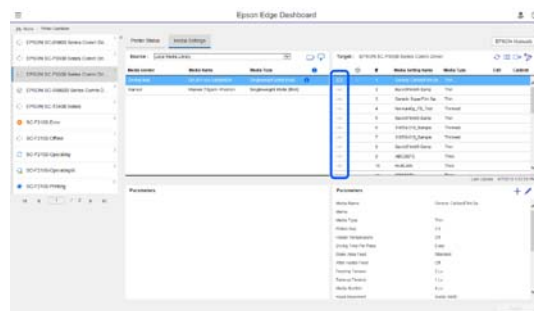

As definições de suporte selecionadas na lista de definições de suporte de origem serão copiadas.

Para copiar todas as definições de suporte de uma só vez, clique em  no canto superior esquerdo da lista de definições de suporte de origem.

- 4 Clique no botão **Aplicar**.



Quando o registo estiver concluído, execute o ajuste do suporte.



Guardar e carregar ficheiros CPB

Guardar ficheiros CPB

! Importante

Notas para guardar ficheiros CPB

As listas de definições de suporte de destino de impressoras ligadas por USB não são atualizadas automaticamente. Atualize estas listas clicando em  à esquerda de  antes de armazenar definições de suporte em ficheiros CPB.

Enquanto as definições de suporte estiverem a ser carregadas, será exibido  na lista de definições de destino e as operações estarão desativadas. Retorne as operações quando  deixar de ser exibido.

Transferir e copiar definições de suporte do ficheiro EMX

- 1 Selecione a sua impressora na lista de impressoras registadas.

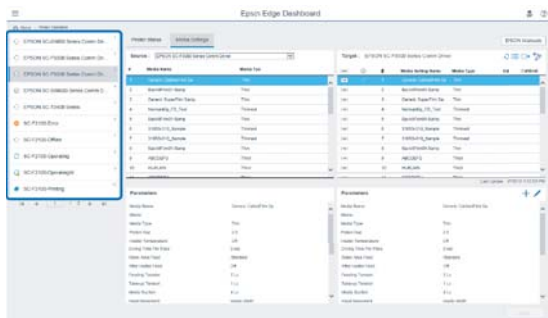

- 2 Clique em  e guarde o ficheiro num local à sua escolha.

Carregar e copiar ficheiros CPB

- 1 Selecione a impressora de destino na lista de impressoras registadas.

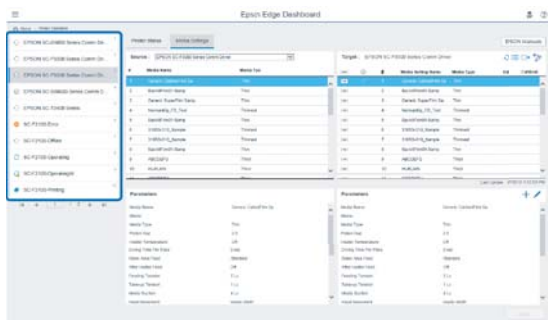

- 2 Em Origem, selecione **Cópia de segurança de suportes personalizada (cpb)**.

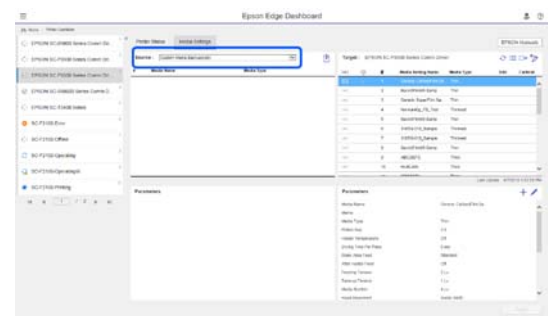

- 3 Clique em . Selecione o ficheiro que deseja no ecrã de seleção de ficheiros e abra o ficheiro.

As definições de suporte são apresentadas na lista de definições de suporte de origem.

- 4 Clique em  no número de definição de suporte de destino.

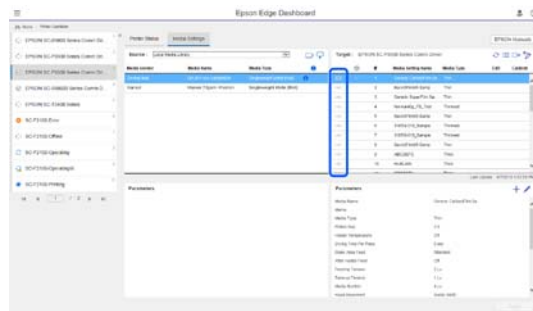

As definições de suporte selecionadas na lista de definições de suporte de origem serão copiadas.

Para copiar todas as definições de suporte de uma só vez, clique em  no canto superior esquerdo da lista de definições de suporte de origem.



- 5 Clique no botão **Aplicar**.

Quando o registo estiver concluído, execute o ajuste do suporte.

Editar definições de suporte

Esta função está disponível apenas em impressoras suportadas.

Pode efetuar alterações nas definições de suporte selecionadas na lista de definições de suporte de destino. Pode também adicionar novas definições. Os passos para o fazer são descritos abaixo. Altere as definições dependendo da impressora utilizada.

- 1 Na lista de definições de suporte de destino, selecione as definições de suporte que deseja editar. Clique em  (para alterar definições) ou  (para criar uma nova definição).

Será exibido o ecrã Editar parâmetros.

Transferir e copiar definições de suporte do ficheiro EMX

2 Altere as definições.

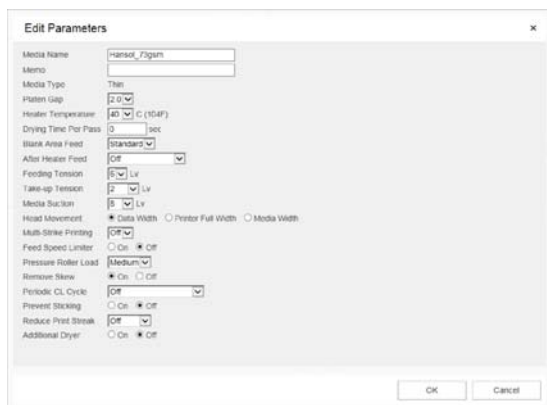

Os itens de definição variam consoante o modelo utilizado.

Pode inserir uma nota em **Memorando** para descrever o conteúdo das definições do suporte. No caso de definições copiadas a partir de ficheiros EMX, o nome do suporte é introduzido no campo.

Apenas poderá alterar o **Tipo suporte** de uma definição quando criar uma nova definição. Quando criar uma nova definição de suporte, a mesma será preenchida com valores de referência para o tipo de suporte selecionado. Esses valores são determinados com base nas especificações padrão para esse tipo de suporte. Faça as edições necessárias para obter os valores ideais para o seu suporte.

3 Quando terminar de editar, clique em **OK**.

As definições serão aplicadas e o ecrã anterior será exibido.

Para rejeitar as alterações e voltar à página anterior, clique no botão **Cancelar**.

Guardar uma lista de definições de suporte registadas numa impressora

Quando clicar em , poderá guardar as informações indicadas abaixo em todas as definições de suporte registadas na impressora selecionada no destino num ficheiro PDF no seu computador. As informações são formatadas como tabela neste ficheiro.

Uma versão impressa desse ficheiro poderá ser útil, por exemplo, quando pretende consultar a tabela enquanto configura as definições de suporte de uma impressora.

Os itens apresentados na tabela variam de acordo com o modelo selecionado.

- ☐ Nome da definição do papel (nome das definições registadas no painel de controlo da impressora)
- ☐ Nome suporte (informações do ficheiro EMX*)
- ☐ Tipo suporte (informações registadas no painel de controlo da impressora)
- ☐ Fabricante (informações do ficheiro EMX*)

* Estas informações não serão apresentadas para definições de suporte registadas a partir do painel de controlo da impressora.

Name EPSON SC-40000 Series Comm Driver			
Model EPSON SC-40000 Series			
Serial Number BADMa0196			
Software Version 2.0.0			
Firmware Version M12243.1.08			
Last Update 8/7/2018, 1:52:53 PM			
#	Media Setting Name	Media Name	Media Vendor
1	Generic Callball Pen Sample		Thin
2	Backlot/Broff-Samp		Thin
3	Generic Super Thin Samp		Thin
4	Nonwoven_T24_Tec		Thinnest
5	Backlot/Broff-Samp		Thin
6	1105G-z119_Sample		Thinnest
7	1105G-z119_Sample		Thinnest
8	Backlot/Broff-Samp		Thin
9	ABCDEF		Thick
10	HIJKLMN		Thick
11	OPQRSTU		Thick
12	VWXYZ		Thick
13	Marking_TEST_Adhesive		Adhesive
14	adki		Adhesive
15	Hansel_73gsm		Thin
16			Thick
17			Thick
18			Thick
19			Thick
20			Thick
21			Thick
22			Thick
23	1105G-z119_Sample		Thinnest
24	Backlot/Broff-Samp		Thin
25			Thick
26			Thick
27			Thick
28			Thick
29			Thick
30	ABCDE		Thinnest

Registrar impressoras

Registrar impressoras

No ecrã Registo da impressora, pode registar, alterar e anular o registo de impressoras para monitorizar e utilizar. Para exibir o ecrã, selecione **Registo da impressora** no menu. Este ecrã é apresentado também quando executar este software sem quaisquer impressoras registadas.

Disposição do ecrã

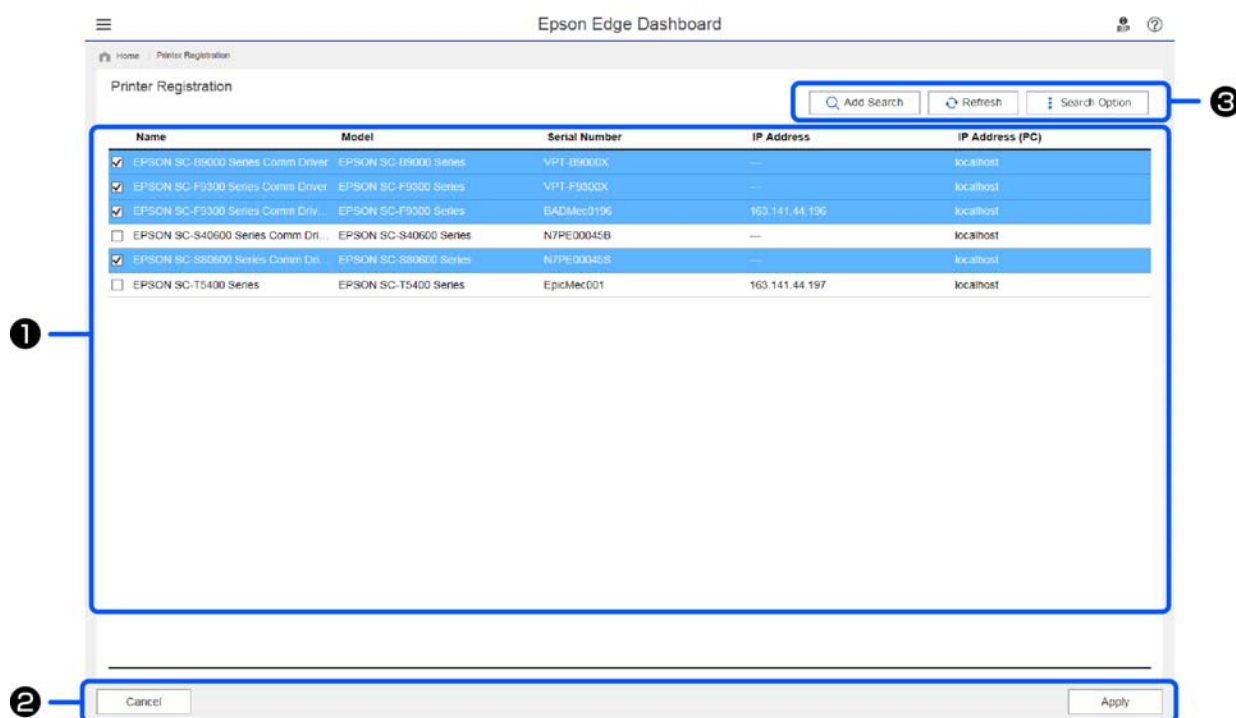

	Nome	Função
1	Lista de impressoras	Apresenta uma lista de impressoras ligadas e de impressoras que foram automaticamente registadas. 🔗 “Ver a lista de impressoras” na página 8
2	Botão Cancelar	Rejeita as alterações feitas na lista de impressoras e repõe o estado original da lista.
	Botão Aplicar	Aceita as alterações feitas na lista de impressoras.
3	Botão Adicionar pesquisa	Ao clicar neste botão, adicionará à lista de impressoras quaisquer impressoras ligadas depois de iniciar este software.
	Botão Atualizar	Verifica as impressoras ligadas e atualiza a lista apresentada. 🔗 “Quando forem efetuadas alterações importantes na configuração de impressoras depois de iniciar este software” na página 31
	Botão Opção de pesquisa	Exibido apenas quando forem utilizados computadores Mac ou Linux. Clique neste botão para apresentar um ecrã para adicionar à pesquisa os endereços IP de impressoras de outro segmento ou impressoras ligadas através da rede. 🔗 “Registrar impressoras manualmente” na página 31

Registar impressoras**! Importante**

- ❑ Se não aparecerem itens na lista de impressoras (1) mesmo após clicar em **Adicionar pesquisa**, o Controlador de Comunicação Epson poderá não estar instalado. Feche este software e volte a realizar a instalação a partir de Setup Navi (<http://epson.sn/>). Se for apresentado o ecrã seguinte durante a instalação, clique em **Instalar**.

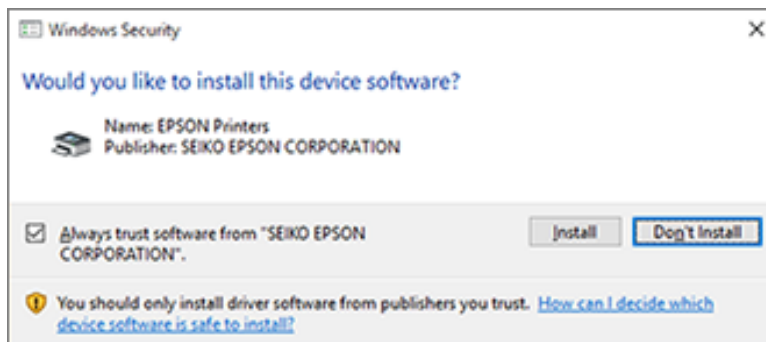

- ❑ No Windows, quando alterar as definições de LAN para USB ou USB para LAN Windows **Painel de Controlo** do num computador registado, anule o registo da impressora e volte a registá-la. Se não voltar a registar a impressora, esta não irá funcionar corretamente.

Registrar impressoras manualmente

Execute os passos indicados em seguida para registrar manualmente impressoras que não são registradas automaticamente.

Consulte a secção seguinte para obter mais informações sobre impressoras registradas automaticamente.

 “Registo da impressora” na página 7

- 1 Verifique as impressoras exibidas na lista de impressoras.

Windows

Certifique-se de que a impressora que deseja registrar se encontra na lista de impressoras. Se necessário, clique em **Adicionar pesquisa** para procurar impressoras que podem ser registradas. Quaisquer impressoras encontradas serão adicionadas à lista de impressoras.

Mac/Linux

- ☐ Se o computador e as impressoras estiverem ligados através de USB
Clique em **Adicionar pesquisa** para colocar as impressoras na lista.
- ☐ Se o computador e as impressoras estiverem ligados por rede
Clique em **Opção de pesquisa**, introduza o endereço IP da impressora na rede e clique em . Em seguida, clique em **Adicionar pesquisa** para colocar a impressora pretendida na lista.

- 2 Coloque um  ao lado do **Nome** da impressora que deseja registrar.

- 3 Clique em **Aplicar**.

As alterações efetuadas na lista de impressoras serão aplicadas.

Quando forem efetuadas alterações importantes na configuração de impressoras depois de iniciar este software

Clique em **Atualizar** caso tenha efetuado grandes alterações na configuração de impressoras ligadas depois de iniciar o software. A lista de impressoras será atualizada para refletir a configuração atual. As novas impressoras ligadas serão adicionadas à lista de impressoras e as impressoras não registradas, cujas ligações não puderam ser confirmadas, serão excluídas.

Preferências

Preferências

Selecione **Preferências** no menu para configurar as definições básicas deste software e executar outras operações relacionadas.

	Nome	Função
1	Definição de idioma	Selecione o idioma de apresentação na lista pendente.
2	Unidades	Seleciona as unidades de comprimento e temperatura.
3	Configuração de proxy	<p>Ao ligar à Internet através de um servidor proxy, introduza o endereço do servidor proxy e a porta e depois clique no botão Aplicar.</p> <p>O conteúdo definido é ativado imediatamente.</p> <p>Quando clicar no botão Aplicar, o conteúdo definido é apresentado da próxima vez que o software for aberto.</p> <p>Caso não seja possível transferir ficheiros EMX, mesmo depois de alterar a Configuração de proxy, consulte a secção seguinte.</p> <p> “Quando não é possível transferir ficheiros EMX, mesmo depois de alterar a Configuração de proxy” na página 37</p>

Preferências

	Nome	Função
4	Copiar caminho da pasta	<p>Pode copiar o caminho da pasta (diretório) na qual os ficheiros de destino, apresentados na moldura, são armazenados. Pode apresentar facilmente a pasta de destino colando o caminho copiado na barra de endereços do Explorador de ficheiros.</p> <p>O método utilizado para copiar varia de acordo com o sistema operativo do computador.</p> <p>Windows</p> <p>Clique em Copiar.</p> <p>Mac</p> <p>OS X 10.10 Yosemite e mais recente: Clique em Copiar.</p> <p>OS X 10.9 Mavericks e anterior: Selecione e copie o caminho da pasta introduzido no campo.</p> <p>Linux</p> <p>Selecione e copie o caminho da pasta introduzido no campo.</p>
5	Botão Cancelar	Rejeita as definições e repõe as definições originais.
	Botão Aplicar	Aceita as definições.

Ver uma lista de informações já exibidas

Ver uma lista de informações já exibidas

O ecrã Informações fornece uma lista de informações já exibidas. Selecione **Informações** no menu para exibir o ecrã. Este ecrã fornece também informações detalhadas.

Pode também aceder ao ecrã Informações clicando no ícone , se este for exibido, no canto superior direito do ecrã.

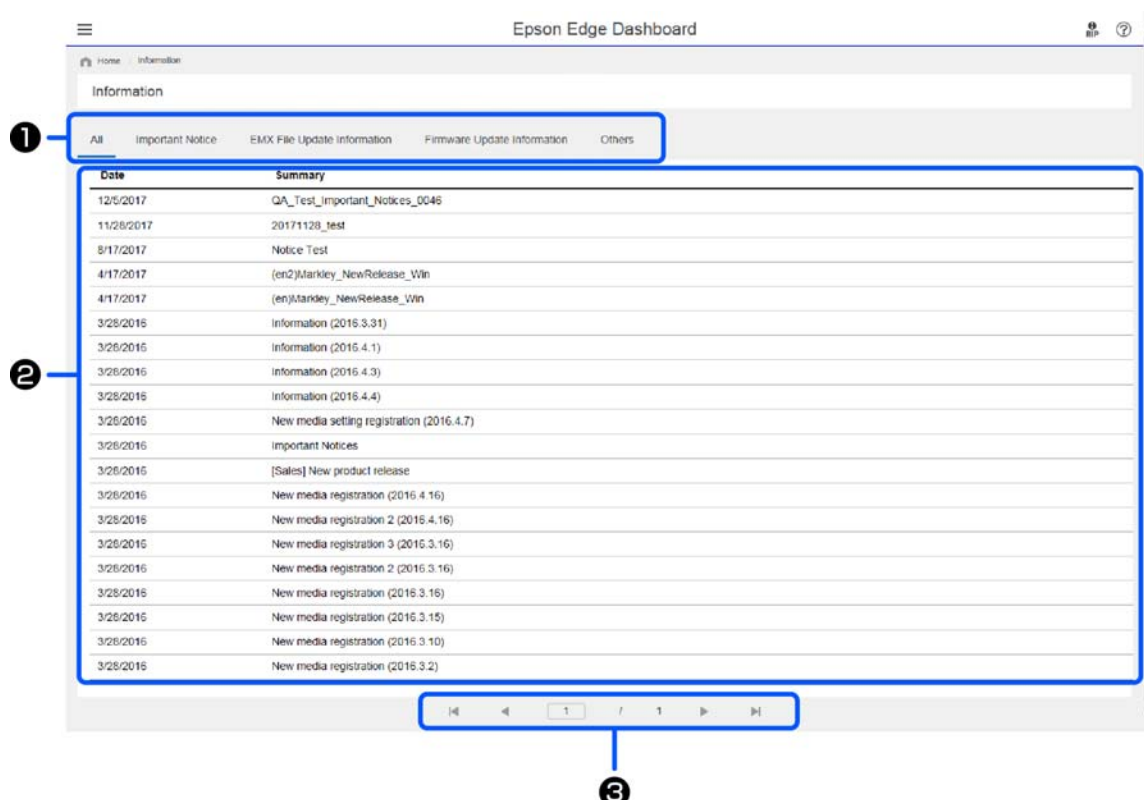

	Nome	Função
1	Menu de filtros	Filtra os itens exibidos na lista de informações por tópico (2). Ao clicar em Tudo limpará todos os filtros.
2	Lista de informações	<p>Apresenta uma lista dos detalhes notificados até agora.</p> <ul style="list-style-type: none"> <input type="checkbox"/> Clique no item que pretende verificar para visualizar mais detalhes. <input type="checkbox"/> Se receber uma notificação de atualização do firmware da impressora, efetue a atualização. Consulte as informações abaixo sobre como atualizar o firmware da impressora. <p> “Atualizar o firmware” na página 35</p>
3	Controlos das páginas	Se a lista de informações abranger várias páginas, pode especificar um número de página e mover a página com o dedo e pode passar para a primeira página, página anterior, página seguinte ou última página clicando nos respectivos ícones.

Sugestões

Atualizar o firmware

Esta funcionalidade não é suportada em Linux. Utilize um PC Windows ou Mac para atualizar o firmware.

Quando atualizar o firmware, certifique-se de que está disponível uma ligação à Internet.

Atualizar a lista de informações no ecrã Início ou Informações

- 1 Clique nas informações de atualização do firmware da sua impressora na lista de informações.
O seu computador liga à Internet e apresenta informações sobre a versão de firmware disponível.
- 2 Clique em **Transferir**.
Siga as instruções apresentadas no ecrã.

Atualizar a partir do menu de manutenção no ecrã Funcionamento da impressora

- 1 Clique em **Atualização do firmware**.
Liga à Internet, verifica o firmware mais recente e apresenta uma mensagem se houver alguma actualização disponível.
- 2 Clique em **Sim** para transferir o firmware.
Siga as instruções apresentadas no ecrã.

Nota

Quando procurar o firmware mais recente, serão exibidas todas as impressoras com atualizações disponíveis. Pode selecionar todas as impressoras que deseja atualizar e pode atualizá-las em lote.

Ver o estado da impressora a partir de um computador sem este software instalado

Pode aceder a um computador com este software instalado a partir de outro computador na mesma rede e utilizar o software a partir desse computador. Não precisa de instalar este software em todos os computadores.

As funções indicadas em seguida não estarão disponíveis quando aceder e utilizar este software a partir de outro computador. Para utilizar essas funções, utilize o software no computador em que o mesmo está instalado.

- ☐ Exportar dados de estado da impressora no menu de manutenção
- ☐ Atualizar o firmware da impressora
- ☐ Atualizar software instalado
- ☐ Guardar e carregar ficheiros CPB
- ☐ Exportação do ficheiro EMX no ecrã Registo de calibração
- ☐ Copiar caminho da pasta no ecrã Preferências
- ☐ Definições de importação/exportação

- 1 Abra um browser no computador a partir do qual pretende aceder a este software.
- 2 Insira o seguinte na barra de endereço.
`http://xxxxxxxxxxx:30561`
Para xxxxxxxxxxxx, introduza o nome do computador ou endereço IP do computador com este software instalado.

Sugestões

Nota

Se uma firewall estiver a bloquear o seu acesso, consulte o administrador da sua rede e execute o seguinte procedimento.

- ☐ Em **Permitir um programa através da Firewall do Windows**, abra a janela **Permitir outro programa** e seleccione os dois ficheiros indicados em seguida.
- ☐ C:\Program Files (x86)\Epson Software\Epson Edge Dashboard\bin\node.exe
- ☐ C:\Program Files (x86)\Epson Software\DeviceFramework\DFAgency.exe
- ☐ Certifique-se de que **Evented I/O for V8 JavaScript** é apresentado na lista de programas permitidos.

Aplicar as mesmas definições a um Epson Edge Dashboard instalado noutro computador

A função Definições de exportação permite-lhe guardar num ficheiro os seguintes dados neste software.

- ☐ Definições de suporte
- ☐ Preferências

Pode importar este ficheiro para aplicar as mesmas definições num Epson Edge Dashboard exportado noutro computador. Isso poderá ser útil quando pretender transferir as mesmas definições para um computador de substituição ou um novo computador.

Os dados não são importados ou exportados por modelo de impressora. Em vez disso, os dados de todos os modelos são importados e exportados coletivamente. Siga os passos indicados abaixo para importar ou exportar dados.

Exportar

1

Siga os passos indicados abaixo para aceder ao ecrã Definições de importação/exportação.

Windows

Clique no ícone deste software na barra de tarefas no seu ambiente de trabalho. Clique em **Ferramenta - Definições de importação/exportação**.

Mac

Clique no ícone deste software na barra de menus no ambiente de trabalho. Clique em **Ferramenta - Definições de importação/exportação**.

Linux

Clique em **Applications** na barra de menus no ambiente de trabalho. Clique em **Other - Importar/exportar definições do Epson Edge Dashboard**.

2

Clique em **Procurar** na área Definições de exportação, introduza o caminho onde deseja guardar o ficheiro e clique em **Exportar**.

3

Verifique a mensagem e clique em **Sim**.

Importar

1

Siga os passos indicados abaixo para aceder ao ecrã Definições de importação/exportação.

Windows

Clique no ícone deste software na barra de tarefas no seu ambiente de trabalho. Clique em **Ferramenta - Definições de importação/exportação**.

Mac

Clique no ícone deste software na barra de menus no ambiente de trabalho. Clique em **Ferramenta - Definições de importação/exportação**.

Linux

Clique em **Applications** na barra de menus no ambiente de trabalho. Clique em **Other - Importar/exportar definições do Epson Edge Dashboard**.

Sugestões

- Na área Definições de importação, coloque uma marca ao lado de cada definição que deseja importar.
- Clique em **Procurar**, selecione o ficheiro que deseja importar e clique em **Importar**.
- Verifique a mensagem e clique em **Sim**.

Quando não é possível transferir ficheiros EMX, mesmo depois de alterar a Configuração de proxy

Caso não seja possível transferir o seu ficheiro EMX, mesmo depois de alterar as **Configuração de proxy** no ecrã Preferências, transfira os ficheiros executando os passos abaixo.

- 1 Em **Configuração de proxy**, coloque uma marca em **Importar ficheiro EMX manualmente**.
- 2 Clique no ficheiro EMX para transferir.
Não é possível selecionar vários ficheiros EMX para transferir em simultâneo.
- 3 No ecrã de transferências, clique em **Transferir a partir do browser**.
O ficheiro EMX será transferido para a pasta de transferências do seu navegador.

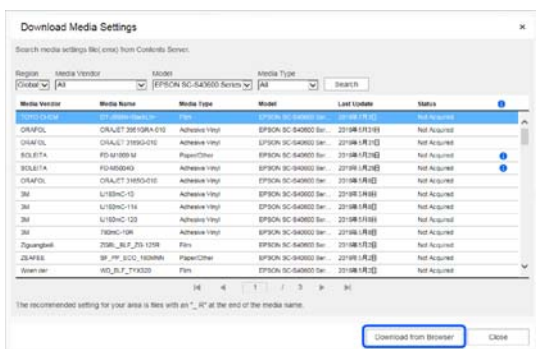

- 4** Clique em **Fechar** no ecrã de transferências.

- 5** Clique em  no ecrã Definições de suporte e selecione o ficheiro EMX transferido no passo 2.
- As definições de suporte no ficheiro EMX serão carregadas para o software e exibidas na lista de definições de suporte de origem no ecrã Definições de suporte.

Desinstalar este software

! Importante

- ❑ *Inicie sessão com a conta de Administrador (utilizador com privilégios de administrador).*
- ❑ *Caso lhe seja solicitada a palavra-passe de administrador, introduza a palavra-passe e continue a operação.*
- ❑ *Feche todas as aplicações que possam estar a ser executadas.*

Desinstale o software seguinte os passos indicados abaixo, de acordo com o sistema operativo do seu computador.

Windows

- 1** Aceda ao **Painel de Controlo** e clique em **Programas - Desinstalar um programa**.

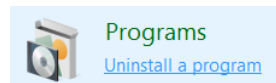

- 2** Selecione **Epson Edge Dashboard** e clique em **Desinstalar um programa**.

Siga as instruções apresentadas no ecrã. Se for apresentada uma mensagem de confirmação da remoção clique em **Sim**.

Mac

- 1** Aceda a **Aplicações - Epson Software - Epson Edge Dashboard** e faça duplo clique em **Epson Edge Dashboard**.

Continue com a remoção seguindo as instruções apresentadas no ecrã e, em seguida, reinicie o computador.

Sugestões

Linux

1

Introduza e execute o comando apresentado em seguida.

```
sudo /usr/sbin/Epson/EpsonEdgeDashboard/  
Uninstall.sh
```

Anexo

Sobre software de código aberto

Todas as licenças de software de código aberto e outras licenças utilizadas neste produto podem ser encontradas nas localizações indicadas abaixo.

Windows

%Program Files (x86)%\Epson Software\Epson Edge Dashboard\share\ThirdPartyNotices.txt

Mac

/Library/Application Support/Epson/EED Program Data/share/ThirdPartyNotices.txt

Linux

/usr/sbin/EpsonEdgeDashboard/share/ThirdPartyNotices.txt