



C82384*

Serveur d'impression Interne EpsonNet 10/100 Base Tx

Tous droits réservés. La reproduction, l'enregistrement ou la diffusion de tout ou partie de ce manuel, sous quelle que forme que ce soit, électronique, mécanique, photographique, sonore ou autre, sans l'autorisation expresse de SEIKO EPSON CORPORATION est interdite. Les informations fournies dans ce manuel ne s'appliquent qu'à ce produit EPSON. EPSON décline toute responsabilité en cas d'utilisation de ces informations pour d'autres produits.

SEIKO EPSON CORPORATION et ses filiales ne peuvent être tenus responsables des préjudices, pertes ou dommages encourus ou subis par l'acheteur de ce produit ou des parties tierces, à la suite d'un accident, d'une mauvaise utilisation ou d'une utilisation non prévue de ce produit, ou résultant de modifications, réparations ou transformations non autorisées, ou (excepté pour les Etats-Unis d'Amérique) de la non observation stricte des instructions d'exploitation ou de maintenance transmises par SEIKO EPSON CORPORATION.

SEIKO EPSON CORPORATION ne peut être tenu responsable des dommages ou des problèmes survenant à la suite de l'utilisation d'options ou de consommables autres que des produits EPSON ou des produits agréés par SEIKO EPSON CORPORATION.

EPSON et EPSON ESC/P sont des marques déposées et EPSON ESC/P 2 et EPSON Stylus sont des marques de SEIKO EPSON CORPORATION.

NetWare et Novell sont des marques de Novell, Inc.

Apple, Macintosh, AppleShare, LaserWriter, AppleTalk, LocalTalk, EtherTalk,

OpenTransport et Kanji-Talk sont des marques de Apple Computer, Inc.

PostScript est une marque déposée de Adobe Systems, Inc.

Unix est une marque déposée de X/Open Company Limited aux Etats-Unis et dans d'autres pays.

IBM, OS/2, OS/2 Warp, WebExplorer, NetFinity, AIX sont des marques de IBM Corp.

LANDesk, NetPort sont des marques de Intel Corp.

Microsoft, Windows, Windows 95, Windows NT, Internet Explorer, ActiveX sont des marques déposées de Microsoft Corp.

SPARC, SunOS, Solaris, Java sont des marques de Sun Microsystems, Inc.

SCO UNIX, SCO UnixWare sont des marques déposées de The Santa Cruz Operation, Inc.

HP, HP-UX, PCL, HPGL sont des marques déposées de Hewlett-Packard Company.

Remarque générale : les autres noms de produits ne sont utilisés dans ce guide qu'à titre d'identification et peuvent être des marques de leurs détenteurs respectifs. EPSON renonce à tout droit sur ces marques.

Copyright © 2000 par SEIKO EPSON CORPORATION, Nagano, Japon.

**Déclaration de conformité FCC (Commission Fédérale des Communications)
Pour les utilisateurs européens**

Ce produit est conforme aux exigences de la communauté européenne, en accord avec la Directive CE 89/336/CEE.

Table des matières

Introduction

Contenu du produit	2
Fonctionnalité de la carte d'interface	3
Imprimantes EPSON supportant la carte d'interface.	3
A propos des logiciels.	4
Environnement de fonctionnement	6
Configuration de la carte d'interface	7
Les messages "Attention", "Important" et "Remarque"	8

Chapitre 1 Installation

Fonctionnement de la carte d'interface	1-1
Voyants d'état	1-2
Bouton Feuille d'état	1-2
Connecteurs réseau	1-3
Connexion au réseau.	1-4
Initialisation de la carte d'interface.	1-6

Chapitre 2 Paramétrage de l'adresse IP

Paramétrage de l'adresse IP à l'aide de EpsonNet WinAssist/MacAssist.	2-2
Paramétrage de l'adresse IP à l'aide des commandes arp/ping	2-7
Modification de l'adresse IP à l'aide de EpsonNet WebAssist. .	2-10

Chapitre 3 Paramétrages pour NetWare

Présentation générale	3-1
Configuration nécessaire.	3-1
A propos des modes.	3-2
Instructions pour l'utilisation de NetWare.	3-3

Utilisation du Serveur d'impression en mode Bindery (NetWare 3.1x/4.1x)	3-5
Configuration pour NetWare à l'aide de EpsonNet WinAssist	3-5
Utilisation en mode Serveur d'impression NDS (NetWare 4.1x/5)	3-11
Configuration pour NetWare à l'aide de EpsonNet WinAssist	3-11
Utilisation du mode Imprimante distante (NetWare 3.1x/4.1x/5)	3-18
Création d'un environnement imprimante à l'aide de PCONSOLE	3-19
Création d'un environnement imprimante à l'aide du mode Bindery	3-23
Création d'un environnement imprimante à l'aide du mode NDS	3-26
Configuration pour NetWare à l'aide de EpsonNet WinAssist	3-31
Passerelle EpsonNet NDPS	3-35
Caractéristiques de la passerelle EpsonNet NDPS	3-36
Guide d'installation et d'utilisation	3-37
Utilisation de la passerelle Novell NDPS (NetWare 5)	3-38
Présentation générale des paramètres	3-38
Création d'un environnement imprimante	3-39
Création d'un Gestionnaire NDPS	3-40
Création d'un Agent imprimante	3-41
Configuration pour NetWare à l'aide de EpsonNet WinAssist	3-44
Configuration de l'imprimante sur un poste de travail client	3-47
Configuration pour NetWare à l'aide de EpsonNet WebAssist	3-49
Instructions d'utilisation d'un réseau commuté	3-52
Utilisation d'un réseau commuté dans chaque mode	3-53
Lorsque le destinataire des appels est un serveur principal	3-54

Chapitre 4 Paramétrages sous Windows 98/95

Systèmes supportés	4-1
Impression avec TCP/IP via EpsonNet Direct Print	4-1
Impression avec NetBEUI	4-2
Configuration pour une impression NetBEUI à l'aide de EpsonNet WinAssist	4-2
Configuration pour une impression NetBEUI à l'aide de EpsonNet WebAssist	4-5
Configuration de l'imprimante	4-9

Chapitre 5 Paramétrages pour Windows 2000/NT

Systèmes supportés	5-1
Impression à l'aide de TCP/IP	5-2
Impression via le port standard TCP/IP sous Windows 2000	5-2
Impression via le port LPR sous Windows NT 4.0.	5-6
Impression via le port LPR sous Windows NT 3.51	5-7
Impression à l'aide de NetBEUI	5-11
Configuration pour une impression NetBEUI à l'aide de EpsonNet WinAssist	5-11
Configuration pour une impression NetBEUI à l'aide de EpsonNet WebAssist	5-14
Configuration de l'imprimante	5-18
Utilisation de la commande NET USE	5-19
Impression à l'aide de IPP (Windows 2000 uniquement)	5-22
Configuration pour une impression IPP à l'aide de EpsonNet WebAssist	5-22
Configuration de l'imprimante	5-24

Chapitre 6 Paramétrages pour Macintosh

Systèmes supportés	6-1
Configuration pour une impression AppleTalk à l'aide de EpsonNet MacAssist	6-2
Configuration pour une impression AppleTalk à l'aide de EpsonNet WinAssist	6-5
Configuration pour une impression AppleTalk à l'aide de EpsonNet WebAssist	6-10

Chapitre 7 Paramétrages pour OS/2

Système supportés	7-1
Impression avec TCP/IP	7-2
Impression avec NetBEUI	7-6

Chapitre 8 Paramétrages pour UNIX

Filtres lpr	8-1
Configuration de différentes versions d'UNIX à l'aide de la commande lpr.	8-3
Configuration sous SunSoft Solaris 2.4 ou version ultérieure	8-3
Configuration sous SunOS 4.1.4 ou version ultérieure ...	8-4
Configuration sous IBM AIX 3.2.5 ou version ultérieure et 4.1.3 ou version ultérieure	8-5
Configuration sous HP-UX 9.05 ou version ultérieure ...	8-6
Configuration sous SCO UNIX 4.2 ou version ultérieure (Open Server)	8-7

Chapitre 9 Utilitaire de configuration EpsonNet

EpsonNet WinAssist	9-1
Barre de menus	9-3
Paramètres optionnels	9-4
Menus Configuration.	9-8
EpsonNet MacAssist	9-19
Boîte de dialogue EpsonNet MacAssist	9-19
Menus Configuration.	9-21
EpsonNet WebAssist.	9-24
Ecran d'ouverture.	9-24
Ecrans d'informations	9-27
Ecrans de configuration.	9-28
Ecrans optionnels	9-34
Désinstallation de EpsonNet WinAssist	9-36
Sous Windows 98/95/2000/NT 4.0	9-36
Sous Windows NT3.51.	9-37

Chapitre 10 Utilitaire EpsonNet Direct Print

Environnement	10-1
Installation de EpsonNet Direct Print	10-2
Configuration de l'imprimante	10-3
Ajout d'une imprimante située sur le même segment	10-4
Ajout d'une imprimante située au-delà d'un routeur.	10-6
Ajout d'une imprimante depuis le dossier Imprimantes	10-8
Configuration du port d'impression	10-10
Windows 98/95/NT 4.0	10-10
Windows 2000.	10-13
Désinstallation de EpsonNet Direct Print	10-15

Chapitre 11 EPSON Status Monitor 2 (Windows uniquement)

Environnement nécessaire à EPSON Status Monitor 2	11-2
Installation de EPSON Status Monitor 2	11-7
Sélection d'une imprimante à contrôler	11-10
Paramétrages relatifs à Status Monitor	11-11
Démarrage de EPSON Status Monitor 2	11-12
Sous Windows 98/95/2000/NT 4.0	11-12
Sous Windows NT 3.51	11-12
Fonctions de base	11-13
Fenêtre principale	11-16
Ajout d'imprimantes réseau non installées	11-21
Informations détaillées sur l'état de l'imprimante	11-22
Paramétrage des Préférences du contrôle	11-27
Icône de contrôle en arrière-plan et fenêtre d'Alerte d'état	11-28
Icône de contrôle en arrière-plan	11-28
Fenêtre d'Alerte d'état	11-30
Arrêt du contrôle	11-31
Désinstallation de EPSON Status Monitor 2	11-33
Sous Windows 98/95/2000/NT 4.0	11-33
Sous Windows NT 3.51	11-34
Conseils pratiques pour l'utilisation de EPSON Status Monitor 2	11-35
Contrôle du trafic par paquets sur le réseau	11-35
Contrôle des imprimantes au-delà des routeurs	11-35
A propos des imprimantes réseau non installées	11-36

Chapitre 12 Utilitaire EpsonNet Internet Print

Environnement	12-2
Installation de EpsonNet Internet Print	12-2
Configuration de l'imprimante à l'aide de EpsonNet Internet Print	12-3
Sous Windows 98/95	12-3
Windows NT 4.0	12-8
Fenêtre Alerte d'état	12-12
Désinstallation de EpsonNet Internet Print	12-13

Chapitre 13 Utilitaire Printer Status Page

Environnement	13-2
Configuration de l'imprimante	13-3
Gestion des imprimantes depuis un navigateur	13-5
Accès à la Page du serveur d'impression	13-5
Page de la file d'impression	13-7
Page d'état de l'imprimante	13-8
Menu Summary (Résumé)	13-10
Menu Network (Réseau)	13-12

Chapitre 14 Dépannage

Problèmes généraux	14-1
Problèmes liés à votre environnement réseau	14-6
Environnement NetWare	14-6
Environnement Macintosh	14-9
Environnement Windows 98/95	14-10
Environnement Windows NT	14-11
Problèmes liés à l'utilisation de EPSON Status Monitor 2	14-13

Annexe A Installation des protocoles

Installation des protocoles TCP/IP sous Windows	A-1
Sous Windows 98/95	A-1
Sous Windows 2000	A-4
Sous Windows NT 4.0	A-6
Sous Windows NT 3.51	A-8
Sous Macintosh (avec Transport ouvert)	A-10
Sous Macintosh (sans Transport ouvert)	A-10
Installation du protocole NetBEUI	A-11
Sous Windows 98/95	A-11
Sous Windows 2000	A-12
Sous Windows NT 4.0	A-13
Sous Windows NT 3.51	A-14

Annexe B Caractéristiques techniques

Environnement	B-1
Logiciel réseau	B-1
Caractéristiques relatives à l'interface.	B-2
Normes.	B-2
Fiabilité.	B-2

Index

Introduction

Le Serveur d'impression Interne EpsonNet 10/100 Base Tx est une combinaison de matériel et de logiciels permettant de connecter directement au réseau une imprimante EPSON équipée d'une d'un port d'interface optionnel. Il suffit d'insérer la carte d'interface dans ce port (consultez la documentation de l'imprimante ou contactez un revendeur EPSON pour connaître les modèles concernés), puis de connecter celle-ci n'importe où sur le réseau.

Remarques :

- ❑ *Ce manuel est conçu pour les administrateurs réseau : de nombreuses étapes décrites ici requièrent une connaissance approfondie des réseaux et des droits d'administrateur. Le terme « administrateur réseau » se réfère à la personne responsable de la maintenance du réseau client.*
- ❑ *Dans ce manuel, le terme « carte d'interface » s'applique au Serveur d'impression Interne EpsonNet 10/100 Base Tx référencé C82384*.*

Quand elle se connecte au réseau, la carte d'interface sélectionne automatiquement l'interface appropriée. Elle supporte de plus les protocoles réseau IEEE 802.2, IEEE 802.3, Ethernet II et Ethernet SNAP.

Etant donné que la carte d'interface supporte de multiples protocoles et détecte automatiquement celui de votre réseau, il vous est possible d'imprimer depuis les applications Microsoft® Windows®, Apple® Macintosh®, UNIX et IBM® OS/2.

Le logiciel EpsonNet WinAssist ou MacAssist, fourni avec la carte d'interface, permet de configurer facilement et rapidement l'imprimante pour une utilisation avec des protocoles autres que TCP/IP tels que IPX/SPX™, TCP/IP, EtherTalk®, NetBEUI et NetBIOS.

Remarque :

Le logiciel de configuration prépare la carte d'interface à fonctionner uniquement avec les protocoles qui existent sur votre réseau. Cela n'implique cependant pas que vous puissiez utiliser tous les protocoles mentionnés ci-dessus dans votre réseau ou système d'exploitation. Les protocoles utilisés par la carte d'interface dépendent des systèmes d'exploitation et de la configuration du réseau.

Contenu du produit

L'emballage de votre carte d'interface doit contenir les éléments suivants :

- ❑ La carte d'interface C82384* (l'utilitaire EpsonNet Web Assist est pré-installé)

- ❑ Le CD-ROM des logiciels, comprenant :
 - EpsonNet WinAssist
 - EpsonNet MacAssist
 - EpsonNet WebAssist
 - EpsonNet Direct Print
 - EpsonNet Internet Print
 - EpsonNet WebManager
 - EPSON Status Monitor 2
 - Le Manuel de l'Administrateur (en PDF)
 - Acrobat Reader



Important :

Pour utiliser la carte d'interface avec une imprimante EPSON hôte, une connexion au réseau est nécessaire. Pour ce faire, utilisez un câble blindé à paire torsadée Catégorie 5.

Fonctionnalité de la carte d'interface

- ❑ L'installation de la carte d'interface sur le port d'interface optionnel de votre imprimante vous permet de réaliser des impressions via le réseau.
- ❑ La carte d'interface sélectionne automatiquement le mode 10BaseT ou le mode 100BaseTX lorsqu'elle est connectée à un réseau.
- ❑ La carte d'interface supporte le protocole IPP (Internet Printing Protocol).
- ❑ Comme la carte d'interface supporte le serveur proxy de la MIB imprimante, les paramètres SNMP tels que la communauté SNMP, l'interruption IP et l'interruption IPX sont disponibles via le logiciel Epson WebAssist.

Imprimantes EPSON supportant la carte d'interface

La carte d'interface peut être installée sur les imprimantes EPSON suivantes (le modèle de juin 2000 inclus).

- ❑ **Imprimantes par page :**
EPL-5700/N1200/N1600/N1610/N2000/N2010/N2050/
N2700/N2750/N4000/N4000+/C8000/C8200
- ❑ **Imprimantes à jet d'encre :**
Stylus 1500
Stylus COLOR 900/1520/3000
Stylus Pro 5000/7000/9000

A propos des logiciels

- ❑ **EpsonNet WinAssist**
Logiciel de configuration pour les administrateurs sous Windows vous permettant de configurer la carte d'interface pour une impression TCP/IP, NetWare, NetBEUI, AppleTalk.
- ❑ **EpsonNet MacAssist**
Logiciel de configuration pour les administrateurs sous Macintosh permettant de configurer la carte d'interface pour une impression TCP/IP et AppleTalk.
- ❑ **EpsonNet WebAssist**
Il s'agit d'un logiciel fonctionnant sur un navigateur Web vous permettant de configurer la carte d'interface pour une impression TCP/IP, NetWare, NetBEUI, AppleTalk, IPP, et SNMP. Vous pouvez démarrer EpsonNet WebAssist à partir du logiciel EpsonNet WinAssist ou MacAssist, ou en saisissant l'adresse IP de la carte d'interface comme pour l'URL dans votre explorateur.
- ❑ **EpsonNet WebManager**
Logiciel fonctionnant sur un navigateur Web permettant aux administrateurs réseau de contrôler facilement les périphériques réseau.
- ❑ **EpsonNet Direct Print**
Logiciel permettant des impressions TCP/IP sous Windows 98/95/2000/NT 4.0.
- ❑ **EpsonNet Internet Print**
Logiciel permettant l'impression via Internet en utilisant le protocole IPP (Internet Printing Protocol) sous Windows 98/95/NT 4.0.
- ❑ **EPSON Status Monitor 2**
Logiciel livré avec votre pilote d'impression. Il vous fournit des informations sur l'état courant de votre imprimante.

- ❑ **Printer Status Page (Page d'état de l'imprimante)**
Un ensemble de pages Web personnalisées pour des impressions Internet sous Windows 2000. Il est livré avec votre pilote d'impression pour Windows 2000.

Environnement de fonctionnement

Pour obtenir de plus amples informations, reportez-vous aux chapitres énumérés ci-dessous :

- ❑ NetWare 3.1x / 4.1x / 5 ▶ Chapitre 3
Mode Bindery pour NetWare 3.1x
NDS et le mode d'émulation Bindery pour NetWare 4.1x et IntranetWare
NDS, Système basé sur les files d'attente, et NDPS pour NetWare 5

- ❑ Windows 98/95 ▶ Chapitre 4
TCP/IP (Impression via EpsonNet Direct Print)
NetBEUI
IPP

- ❑ Windows 2000/NT 4.0/3.51 ▶ Chapitre 5
TCP/IP (LPR)
NetBEUI
IPP (sauf Windows NT 3.51)

- ❑ Macintosh ▶ Chapitre 6
Mac OS 9.x, 8.x, 7.6.x, Système 7.5.x
AppleTalk

- ❑ OS/2Warp 3 / 4 (OS/2Warp Connect et OS/2Warp Server) ▶ Chapitre 7
TCP/IP (lprportd)
NetBEUI

- ❑ UNIX ▶ Chapitre 8
Sun OS 4.1.4 ou ultérieur : SPARC
SunSoft Solaris 2.4 ou ultérieur : SPARC et x86
SCO UNIX 4.2 ou ultérieur
SCO UnixWare 2.01 ou ultérieur
HP/UX 9.05 ou ultérieur
IBM AIX 3.2.5 ou ultérieur et 4.1.3 ou ultérieur

lpr, ftp: Filtrage (TCP/IP)

Configuration de la carte d'interface

Pour configurer la carte d'interface, vous devez suivre les étapes ci-dessous. Pour obtenir de plus amples informations, reportez-vous à la documentation indiquée.

1. Installez la carte d'interface dans votre imprimante et connectez-la au réseau. Reportez-vous au Chapitre 1.
2. Installez EpsonNet WinAssist ou MacAssist. Consultez le complément d'informations fourni avec le CD-ROM.
3. Définissez l'adresse IP de la carte d'interface. Pour plus de détails, reportez-vous au Chapitre 2.
4. Configurez la carte d'interface à l'aide des logiciels EpsonNet WinAssist, MacAssist ou WebAssist et préparez l'imprimante. Voir le chapitre correspondant à votre environnement réseau.
5. Utilisez EpsonNet Direct Print pour obtenir une impression TCP/IP. Pour plus de détails, reportez-vous au Chapitre 10.
6. Utilisez EPSON Status Monitor 2 pour contrôler l'état de l'imprimante. Pour plus de détails, reportez-vous au Chapitre 11.
7. Utilisez EpsonNet Internet Print pour imprimer avec IPP (Internet Printing Protocol). Pour plus de détails, reportez-vous au Chapitre 12.
8. Utilisez Printer Status Page pour contrôler l'état de l'imprimante via Internet. Pour plus de détails, reportez-vous au Chapitre 13.

Les messages "Attention", "Important" et "Remarque"



Les messages **Attention** doivent être suivis attentivement afin d'éviter tout accident corporel.



Les messages **Important** doivent être suivis pour éviter d'endommager votre matériel.

Les messages **Remarque(s)** contiennent des informations importantes et des conseils utiles sur le fonctionnement de votre carte d'interface.

Ce chapitre explique comment installer et utiliser la carte d'interface.

Fonctionnement de la carte d'interface

Les voyants et la feuille d'état fournissent des informations importantes sur le fonctionnement et sur la configuration de la carte d'interface.

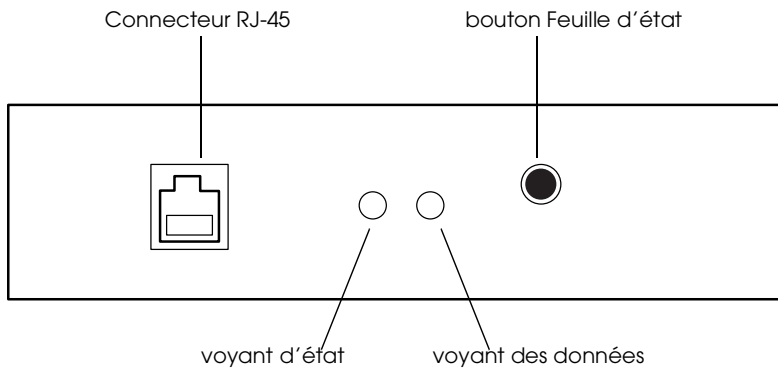

Voyants d'état

La carte d'interface possède deux voyants d'état qui indiquent son état courant lorsque vous mettez l'imprimante sous tension pour la première fois, lors de son fonctionnement normal, et lorsque des erreurs surviennent. Ces deux voyants sont de couleur rouge et verte. Lorsqu'ils clignotent simultanément, ils sont orange. Le voyant relatif aux Données est de couleur verte.

Les voyants d'état vous donne les indications suivantes :

Etat du voyant	Voyant des Données	Etat
Vert	Allumé	Connexion 10M
Vert	Clignotant	Réception de données via la connexion 10M
Orange	Allumé	Connexion 100M
Orange	Clignotant	Réception de données via la connexion 100M
Rouge	Allumé	Initialisation
Rouge clignotant	Allumé	Erreur
Rouge et vert clignotant en alternance		Mode de mise à jour du microprogramme

Bouton Feuille d'état

Pour initialiser la carte d'interface lors de sa première utilisation, après l'avoir installée ou réinstallée, mettez l'imprimante sous tension en maintenant le bouton Feuille d'état enfoncé pendant environ vingt secondes. Ce laps de temps dépend du modèle d'imprimante utilisée. Pour obtenir de plus amples informations, reportez-vous au Guide de l'utilisateur.

Avant de configurer la carte d'interface, veillez à appuyer sur le bouton Feuille d'état et à le maintenir enfoncé pour imprimer une feuille d'état. Celle-ci contient des informations importantes relatives à la configuration actuelle, au numéro de série, et à l'adresse MAC par exemple. Ces informations vous seront utiles pour configurer la carte d'interface.

Il vous est impossible d'imprimer une feuille d'état si l'imprimante est en cours d'impression, si elle est hors ligne, ou si elle n'est pas prête à imprimer.

Remarque :

Si la feuille d'état ne s'imprime pas, assurez-vous que l'imprimante est en ligne et qu'aucun travail d'impression n'est en cours, puis attendez une minute. Si celle-ci ne s'imprime toujours pas, mettez l'imprimante hors tension et attendez que les voyants d'état s'éteignent avant de la remettre sous tension.



Important :

Après avoir mis votre imprimante hors tension, attendez que les voyants d'état s'éteignent avant de la remettre sous tension ; sinon la carte d'interface risque de ne pas fonctionner correctement.

Connecteurs réseau

La carte d'interface peut détecter le type de câble qui lui est relié. Aucun réglage matériel ou logiciel n'est donc nécessaire pour spécifier le type de câble.

Connecteur RJ-45 :

Connectez un câble blindé à paire torsadée Catégorie 5 au connecteur RJ-45 de la carte d'interface. Vous pouvez utiliser ce câble pour une connexion aux réseaux 10BaseT et 100BaseTX.



Important :

Pour éviter tout dysfonctionnement et pour connecter la carte d'interface, vous devez utiliser un câble blindé à paire torsadée Catégorie 5.

Connexion au réseau

Pour installer la carte d'interface dans votre imprimante, procédez comme indiqué ci-dessous.

1. Vérifiez que l'imprimante est hors tension.
2. Insérez l'une des extrémités du câble réseau au connecteur RJ-45 de la carte d'interface et l'autre extrémité au réseau.



Important :

Pour éviter tout dysfonctionnement et pour connecter la carte d'interface, vous devez utiliser un câble blindé à paire torsadée Catégorie 5.

Remarques :

- L'adresse IP de la carte d'interface est définie par défaut sur "192.168.192.168". Cette adresse privée peut toutefois être source de conflits sur le réseau. Avant de connecter la carte d'interface au réseau et pour éviter ces conflits, vous devez vous assurer que cette adresse IP n'est pas déjà utilisée sur le réseau. Dans le cas contraire, mettez hors tension le périphérique possédant la même adresse, puis modifiez l'adresse par défaut de la carte d'interface. Pour obtenir de plus amples informations sur le paramétrage de l'adresse IP, reportez-vous au chapitre 3.*
 - Veillez à ne pas connecter ni à déconnecter le câble réseau lorsque l'imprimante est hors tension.*
 - Assurez-vous d'utiliser un HUB pour connecter la carte d'interface au réseau.*
3. Mettez l'imprimante sous tension.

4. Depuis le Panneau de contrôle de l'imprimante, effectuez les paramètres d'impression.

Pour certaines imprimantes EPSON, la sélection de la carte d'interface à utiliser se fait à partir du Panneau de contrôle. Reportez-vous à la documentation de votre imprimante pour obtenir de plus amples instructions sur les paramètres d'interface à effectuer. Si votre imprimante sélectionne automatiquement la carte d'interface et est réglée en mode Auto, il n'est pas nécessaire d'effectuer ces paramètres.

5. Pour initialiser la carte d'interface lors de sa première utilisation, après l'avoir installée ou réinstallée, mettez l'imprimante sous tension en maintenant le bouton Feuille d'état enfoncé pendant environ vingt secondes.

Remarque :

Certaines imprimantes requièrent plus de 30 secondes pour initialiser la carte d'interface après son installation.

6. Pour imprimer une feuille d'état, appuyez sur le bouton Feuille d'état et maintenez-le enfoncé.



Important :

Après avoir mis votre imprimante hors tension, attendez que les voyants d'état s'éteignent avant de la remettre sous tension ou de retirer la carte d'interface de l'imprimante ; sinon celle-ci risque de ne pas fonctionner correctement.

Initialisation de la carte d'interface

L'initialisation de la carte d'interface doit être effectuée dans les cas suivants :

- ❑ A la première mise sous tension de l'imprimante, une fois la carte d'interface installée.
- ❑ Lorsque le logiciel ne reconnaît pas la carte d'interface du fait d'un conflit causé par une mauvaise configuration sur le réseau.
- ❑ Si vous avez oublié le mot de passe du logiciel de configuration.

Pour initialiser la carte d'interface, procédez comme indiqué ci-dessous :

1. Assurez-vous que l'imprimante équipée de la carte d'interface est hors tension.
2. En maintenant le bouton Feuille d'état enfoncé, mettez l'imprimante sous tension.
3. Maintenez ce bouton enfoncé pendant environ vingt secondes jusqu'à ce que le voyant d'état rouge et le voyant vert des données s'allument. Ces voyants indiquent que la carte d'interface est en cours d'initialisation.
4. Une fois l'initialisation terminée, appuyez sur le bouton Feuille d'état pour imprimer une feuille d'état. Contrôlez les informations fournies sur cette feuille.

Paramétrage de l'adresse IP

Pour utiliser la carte d'interface avec le protocole TCP/IP, vous devez lui affecter une adresse IP à l'aide du logiciel EpsonNet WinAssist ou EpsonNet MacAssist, ou des commandes arp/ping.

L'adresse IP doit être définie dans les cas suivants :

- Pour configurer la carte d'interface à l'aide de EpsonNet WebAssist (le logiciel pré-installé dans la carte d'interface)
- Pour utiliser une imprimante distante (LPR sur IP) depuis NetWare 5
- Pour imprimer sur TCP/IP (via EpsonNet Direct Print) depuis Windows 98/95/2000/NT 4.0
- Pour imprimer sur TCP/IP (port lpr) depuis Windows 2000/NT 4.0/NT 3.51
- Pour imprimer sur TCP/IP (port lpr) depuis OS/2 Warp ou UNIX
- Pour imprimer sur Internet à l'aide du logiciel EpsonNet Internet Print depuis Windows 98/95/NT 4.0
- Pour imprimer sur Internet depuis Windows 2000
- Pour gérer les imprimantes par TCP/IP à l'aide du logiciel EpsonNet WebManager

Paramétrage de l'adresse IP à l'aide de EpsonNet WinAssist/MacAssist

Cette section vous explique comment définir l'adresse IP de la carte d'interface à l'aide de EpsonNet WinAssist ou MacAssist.

Remarques :

- ❑ *Vérifiez que les protocoles TCP/IP sont installés dans votre ordinateur. Pour obtenir de plus amples informations, reportez-vous à la section "Installation des protocoles TCP/IP sous Windows", page A-1.*
- ❑ *L'adresse IP de la carte d'interface est définie par défaut sur "192.168.192.168". Cette adresse privée peut toutefois être source de conflits sur le réseau. Avant de connecter la carte d'interface au réseau et pour éviter ces conflits, vous devez vous assurer que cette adresse IP n'est pas déjà utilisée sur le réseau. Dans le cas contraire, mettez hors tension le périphérique possédant la même adresse, puis modifiez l'adresse par défaut de la carte d'interface. Demandez à l'Administrateur réseau qu'il vous indique l'adresse IP, le masque de sous-réseau et la passerelle par défaut.*
- ❑ *Pour définir l'adresse IP sous OS/2 et UNIX, utilisez les commandes arp et ping. Pour de plus amples détails, reportez-vous à la section "Paramétrage de l'adresse IP à l'aide des commandes arp/ping", page 2-7.*

Pour définir l'adresse IP, procédez comme indiqué ci-dessous. Les copies d'écran utilisées dans cette section représentent le système d'exploitation Windows 95 fonctionnant avec le logiciel EpsonNet WinAssist. Elles peuvent donc être différentes pour d'autres systèmes d'exploitation, toutefois les instructions sont les mêmes, sauf avis contraire.

1. Assurez-vous que les protocoles nécessaires sont installés sur votre ordinateur.

Si vous utilisez Windows 98/95/2000/NT, le protocole TCP/IP doit être installé. Si vous utilisez Macintosh, AppleTalk doit être installé.

2. Mettez sous tension l'imprimante équipée de la carte d'interface.
3. Démarrez EpsonNet WinAssist ou MacAssist.

Sous Windows 98/95/2000/NT 4.0 : Cliquez sur Démarrer, pointez sur Programmes, puis sur EpsonNet WinAssist, et cliquez ensuite sur EpsonNet WinAssist.

Sous Windows NT 3.51 : Double-cliquez sur l'icône EpsonNet WinAssist dans le groupe EpsonNet WinAssist.

Sous Macintosh : Double-cliquez sur l'icône EpsonNet MacAssist.

4. Sélectionnez l'imprimante pour laquelle vous souhaitez définir l'adresse IP, puis cliquez sur Configuration ou double-cliquez sur l'imprimante.

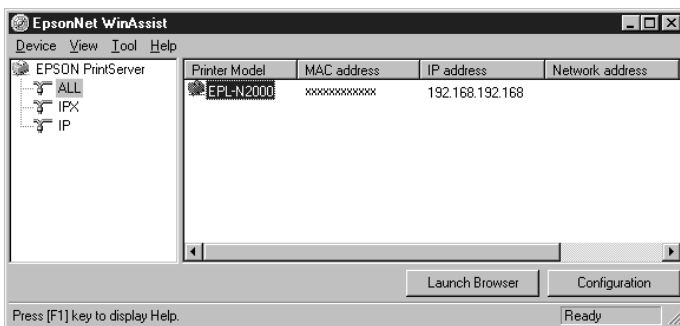

Remarques :

- ❑ Si vous avez connecté au réseau plusieurs imprimantes, vous pouvez les différencier par leur adresse MAC en consultant la feuille d'état.

- ❑ Vous pouvez rechercher des imprimantes sur d'autres segments à l'aide de l'option Search Options (Options de recherche) du menu Outils de EpsonNet WinAssist. Pour de plus amples informations, reportez-vous à la section "Paramètres optionnels", page 9-4.
5. Cliquez sur l'onglet TCP/IP pour afficher le menu correspondant.

Remarque :

L'Administrateur réseau doit confirmer toutes les modifications apportées lors du paramétrage de l'adresse IP.

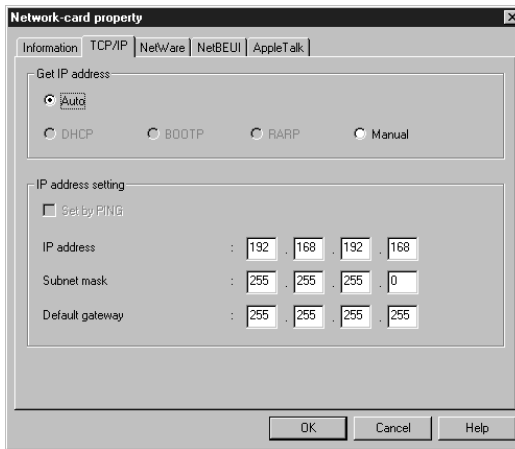

6. Pour définir l'adresse IP, sélectionnez Auto ou Manual (Manuel) comme mode d'acquisition de l'adresse IP. La sélection du mode Auto active l'option DHCP. Si vous souhaitez définir l'adresse IP manuellement, sélectionnez Manual (Manuel).

Remarques :

- ❑ *Le mode par défaut est Auto. La sélection du mode Auto active l'option DHCP. Pour utiliser le serveur DHCP, celui-ci doit être installé sur votre ordinateur et être correctement paramétré. Pour obtenir des instructions détaillées, consultez l'aide en ligne de votre système d'exploitation.*
 - ❑ *Si aucun serveur DHCP n'est installé dans votre ordinateur ou sur le réseau, la carte d'interface utilise l'adresse "192.168.192.168" comme adresse IP par défaut.*
 - ❑ *Si le mode Auto est sélectionné dans Get IP address (Obtenir une adresse IP), vous devez modifier le paramétrage du port de l'imprimante à chaque mise sous tension de celle-ci. Pour l'impression sous TCP/IP, nous vous recommandons de sélectionner Manual (Manuel) et de définir l'adresse IP manuellement.*
7. Lorsque vous sélectionnez le mode Manual (Manuel), définissez l'adresse IP, le masque de sous-réseau et la passerelle par défaut. Assurez-vous de ne pas définir une adresse susceptible d'entrer en conflit avec d'autres périphériques du réseau.

Remarques :

- ❑ *Les valeurs par défaut de l'adresse IP, du masque de sous-réseau et de la passerelle par défaut sont respectivement 192.168.192.168, 255.255.255.0 et 255.255.255.255.*
- ❑ *Si un serveur ou un routeur fait usage de passerelle, entrez l'adresse IP du serveur ou du routeur comme adresse de la passerelle. Dans le cas contraire, conservez les valeurs par défaut.*
- ❑ *La case à cocher Set by PING (Définir par Ping) n'est pas active. Pour définir l'adresse IP à l'aide des commandes arp et ping, conservez les valeurs par défaut.*

8. Dès que ces paramétrages ont été effectués, cliquez sur OK. La boîte de dialogue Mot de passe s'ouvre.
9. Saisissez votre mot de passe (20 caractères maximum), puis cliquez sur OK pour enregistrer votre saisie. Si vous le saisissez pour la première fois, cliquez d'abord sur Change (Modifier), puis saisissez-le. Pour obtenir de plus amples informations sur les mots de passe, reportez-vous à la section "A propos des mots de passe", page 9-8 pour EpsonNet WinAssist ou à la section "A propos des mots de passe", page 9-21 pour EpsonNet MacAssist.

Suivez les instructions fournies à l'écran. Une fois la mise à jour terminée, réactivez la configuration en sélectionnant Refresh (Actualiser) dans le menu Affichage (pour WinAssist), ou en quittant puis en redémarrant MacAssist (pour MacAssist).



Important :

Deux ou trois minutes sont nécessaires pour l'envoi de nouveaux paramètres vers la carte d'interface. Ne mettez l'imprimante hors tension que lorsqu'un message vous le demandant s'affiche sur l'écran.

10. Imprimez une feuille d'état pour vérifier la nouvelle adresse IP.

Paramétrage de l'adresse IP à l'aide des commandes arp/ping

Sous UNIX ou OS/2, utilisez la commande arp pour définir l'adresse IP de la carte d'interface et la commande ping pour vérifier que vous l'avez correctement paramétrée. Ces commandes existent également sous Windows 98/95/2000/NT, si le protocole de communication TCP/IP a été correctement installé.

Pour définir l'adresse IP de la carte d'interface à l'aide de ces deux commandes, sélectionnez l'adresse IP par défaut (192.168.192.168) et vérifiez que la carte d'interface figure sur le même segment que l'ordinateur hôte.

Avant de poursuivre, relevez les informations suivantes pour connaître les paramètres nécessaires au paramétrage :

- ❑ Une adresse IP valide pour la carte d'interface. Assurez-vous auprès de l'Administrateur de votre réseau que l'adresse IP ne crée de conflit avec un autre périphérique du réseau. Si vous êtes l'Administrateur, choisissez une adresse non conflictuelle dans votre sous-réseau.
- ❑ L'adresse MAC (matériel Ethernet) de la carte d'interface. Il s'agit du numéro de série de la carte d'interface, immuable et vérifiable sur la feuille d'état.

Vérification du réseau local (LAN)

Il faut d'abord vérifier que la carte d'interface est accessible depuis l'hôte.

1. Définissez la passerelle par défaut de l'hôte depuis lequel vous allez configurer la carte d'interface.

Si un serveur ou un routeur fait usage de passerelle, saisissez son adresse. Dans le cas contraire, saisissez l'adresse IP de votre ordinateur en guise d'adresse de passerelle.

2. L'adresse IP par défaut de la carte d'interface est "192.168.192.168". Vérifiez que la carte d'interface est accessible depuis la ligne de commande en procédant à un test :
`ping 192.168.192.168`
3. Si la carte d'interface est accessible, vous devez obtenir un résultat proche du suivant (le message exact varie selon le système d'exploitation et le paramètre Time peut être différent) :
`64 bytes from 192:168:192:168:icmp_seq=0. Time=34.ms`
4. Si la carte d'interface est inaccessible, vous obtiendrez un message proche de celui-ci :
`PING 192:168:192:168:56 data bytes`

jusqu'à ce que vous appuyiez sur Ctrl-C, auquel cas le message suivant risque d'apparaître :
`192:168:192:168 PING Statistics
3 packets transmitted, 0 packets received,
100% packet loss`

Là aussi, la teneur exacte du message peut varier selon le système d'exploitation. Si vous ne parvenez pas à contrôler l'adresse IP de la carte d'interface, vérifiez les points suivants :

- L'adresse dans la commande ping est correcte.
- La connexion Ethernet entre la carte d'interface et l'hôte est correcte et tous les hubs, routeurs, etc. sont activés.
- La carte d'interface fonctionne normalement (voyant rouge éteint, voyant vert ou orange allumé).

Paramétrage et contrôle de la nouvelle adresse IP

Pour définir la nouvelle adresse IP communiquée par votre Administrateur réseau, utilisez la commande arp, suivie de l'indicateur -s (création d'une entrée ARP).

Remarque :

Dans l'exemple qui suit, nous supposons que l'adresse MAC de la carte d'interface est 00:00:48:93:00:00 (hexadécimale) et que l'adresse IP d'affectation est 192.168.100.201 (décimale). Lorsque vous procéderez à votre propre saisie, remplacez les données de l'exemple par les vôtres.

1. Sur la ligne de commande, saisissez :
Exemple : arp -s 192.168.100.201 00-00-48-93-00-00
2. Contrôlez la nouvelle adresse IP en procédant à un test :
Exemple : ping 192.168.100.201
3. La carte d'interface devrait désormais répondre à cette commande. Si ce n'est pas le cas, il s'agit peut-être d'une erreur de frappe. Vérifiez-le et procédez à une nouvelle tentative. Si toutes les tentatives échouent, réinitialisez la carte d'interface et essayez à nouveau.
4. Imprimez une feuille d'état pour vérifier que la nouvelle adresse IP a bien été affectée à la carte d'interface.

Remarque :

Lorsque vous paramétrez ainsi l'adresse IP, vous ne pouvez modifier les paramètres du masque de sous-réseau ou de la passerelle. Pour changer ces paramètres, vous devez utiliser EpsonNet WinAssist sous Windows (98,95, 2000 ou NT) ou EpsonNetMacAssist sous Macintosh ou encore EpsonNet WebAssist.

Modification de l'adresse IP à l'aide de EpsonNet WebAssist

Après avoir configuré la carte d'interface pour TCP/IP à l'aide de EpsonNet WinAssist, MacAssist ou des commandes arp/ping, vous pouvez modifier l'adresse IP ou d'autres paramètres à l'aide de EpsonNet WebAssist (l'utilitaire fonctionnant sur votre navigateur).

Remarques :

- Votre ordinateur doit être équipé d'un navigateur Web.*
- Le protocole TCP/IP doit être correctement installé sur votre ordinateur et sur la carte d'interface.*
- N'utilisez pas simultanément EpsonNet WinAssist/MacAssist et EpsonNet WebAssist.*
- L'utilisation de certains caractères dépend de votre navigateur. Pour de plus amples informations, consultez la documentation du navigateur ou de votre système d'exploitation.*

Pour modifier l'adresse IP à l'aide de EpsonNet WebAssist, procédez comme indiqué ci-dessous :

1. Mettez sous tension l'imprimante équipée de la carte d'interface.
2. Démarrez EpsonNet WebAssist selon l'une des deux méthodes suivantes :
 - Démarrez EpsonNet WinAssist ou EpsonNet MacAssist. Dans la liste qui apparaît, cliquez sur l'imprimante à configurer, puis sur le bouton **Launch Browser** (EpsonNet WebAssist).

- ❑ Sans démarrer EpsonNet WinAssist ou MacAssist, ouvrez le navigateur et saisissez directement l'adresse IP de la carte d'interface.

http:// /adresse IP de la carte d'interface/

Exemple : **http://192.168.100.201/**

3. Cliquez sur TCP/IP situé sous le critère Network (Réseau) dans le menu Configuration pour afficher les paramètres TCP/IP sur l'écran.

Remarque :

L'Administrateur réseau doit confirmer toutes les modifications apportées lors du paramétrage de l'adresse IP.

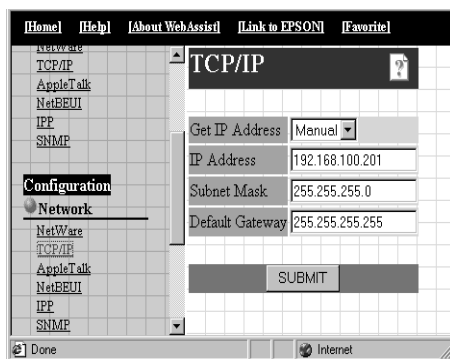

4. Pour définir l'adresse IP, sélectionnez Auto ou Manual (Manuel) comme mode d'acquisition de l'adresse IP. La sélection du mode Auto active l'option DHCP. Si vous souhaitez définir l'adresse IP manuellement, sélectionnez Manual (Manuel).

Remarque :

Pour utiliser le serveur DHCP, celui-ci doit être installé sur votre ordinateur et correctement paramétré. Pour obtenir des instructions détaillées, consultez l'aide en ligne de votre système d'exploitation.

5. Lorsque vous sélectionnez le mode Manual, définissez l'adresse IP, le masque de sous-réseau et la passerelle par défaut. Assurez-vous de ne pas définir une adresse susceptible d'entrer en conflit avec d'autres périphériques du réseau.

Remarques :

- Les valeurs par défaut du masque de sous-réseau et de la passerelle par défaut sont respectivement 255.255.255.0 et 255.255.255.255.
 - Si un serveur ou un routeur fait usage de passerelle, entrez l'adresse IP du serveur ou du routeur comme adresse de la passerelle. Dans le cas contraire, conservez les valeurs par défaut.
6. Cliquez sur le bouton SUBMIT (Envoyer) et entrez le mot de passe pour mettre à jour les paramètres. Utilisez le même mot de passe pour EpsonNet WinAssist, MacAssist et WebAssist. Pour obtenir de plus amples informations sur les mots de passe, reportez-vous à la section "Mot de passe", page 9-35.
 7. Avant de quitter le navigateur ou d'envoyer des travaux d'impression, attendez que le message "Configuration change is complete" ("Configuration terminée!") apparaisse, puis suivez les instructions fournies à l'écran pour réinitialiser l'imprimante.

Remarque :

La nouvelle adresse IP ne sera disponible qu'après avoir réinitialisé l'imprimante. Saisissez l'adresse IP, puis redémarrez EpsonNet WebAssist.

Paramétrages pour NetWare

Ce chapitre vous fournit les explications nécessaires à la configuration de la carte d'interface sous NetWare. Vous devez préalablement configurer votre imprimante pour un environnement NetWare, puis configurer la carte d'interface à l'aide de EpsonNet WinAssist.

Présentation générale

Configuration nécessaire

Environnement serveur

NetWare 3.1/3.11/3.12 (Bindery)

NetWare 4.1/4.11 (NDS, émulation de Bindery)

IntranetWare (NDS, émulation de Bindery)

NetWare 5™ (NDS, Système de file d'attente, Passerelle NDPS® 2.0)

Environnement client

L'environnement client doit être reconnu par NetWare.

Les clients peuvent ainsi utiliser le pilote d'impression installé sur la carte d'interface.

A propos des modes

Vous pouvez choisir l'un des modes suivants : Serveur d'impression, Imprimante distante ou Veille. Nous vous recommandons le mode Serveur d'impression, sauf si le nombre d'utilisateurs connectés dépasse le nombre de connexions autorisées.

Les caractéristiques des modes sont décrites ci-dessous.

Mode Serveur d'impression (NDS/Serveur d'impression de Bindery) :

- Impression directe à grande vitesse
- Utilisation du compte utilisateur NetWare
- Possibilité de connecter simultanément jusqu'à 8 serveurs de fichiers
- Possibilité d'enregistrer jusqu'à 32 files d'attente d'impression

Mode Imprimante distante :

- Un compte utilisateur NetWare non requis.
- Un serveur d'impression requis pour le contrôle de l'imprimante distante.
- Possibilité de connecter jusqu'à 16 imprimantes pour NetWare 3.1x et jusqu'à 255 imprimantes pour NetWare 4.1x, IntranetWare et NetWare 5.

Remarque :

Lorsque vous mettez l'imprimante sous tension, l'accès au compte utilisateur se fait temporairement en mode Imprimante distante. Si aucun accès au compte utilisateur n'est disponible, mettez l'imprimante sous tension avant que le client ne se connecte au réseau.

Mode Veille (mode par défaut/paramètre usine) :

Le mode Veille est le mode par défaut. Avec ce mode, toutes les fonctions relatives à NetWare sont arrêtées. Vous devez le choisir lorsque vous n'utilisez pas la carte d'interface dans un environnement NetWare.

Instructions pour l'utilisation de NetWare

Impression d'un fichier texte

En fonction de l'environnement client, un problème de conversion, de réacheminement ou d'espace entre les caractères apparaît lorsque vous imprimez un fichier texte en utilisant la commande NPRINT sous NetWare ou DOS.

Limites de PCONSOLE

Lorsque vous utilisez la carte d'interface en mode Serveur d'impression, l'écran d'état du serveur d'impression n'est pas disponible avec PCONSOLE .

Bindery et NDS

- ❑ Le chemin du contexte Bindery peut être confirmé à partir de la console du serveur grâce à la commande SET BINDERY CONTEXT.
- ❑ S'il n'a pas été défini, ou si vous souhaitez utiliser l'environnement d'impression d'un autre contexte depuis un client non-NDS, vous devez obligatoirement spécifier le contexte Bindery. Utilisez la commande SET BINDERY CONTEXT dans le fichier AUTOEXEC.NCF pour le définir.

- ❑ Si vous utilisez le client Novell pour Windows 95/98 version 3.00 ou le client Novell pour Windows NT version 4.50, vous ne pouvez pas utiliser le mode Serveur d'impression de bindery avec EpsonNet WinAssist. Pour configurer la carte d'interface en mode Bindery, utilisez le client Novell IntranetWare ou EpsonNet WebAssist.

Consultez la documentation pour NetWare 4.1x ou NetWare 5 pour obtenir de plus amples informations.

Protocole de routage IPX "NLSP"

Il est possible de sélectionner le protocole de routage IPX "NLSP" à l'aide de NetWare 4.1x ou ultérieur ; toutefois, la carte d'interface ne reconnaissant pas le protocole "NLSP", les communications sont gérées par le protocole RIP/SAP.

Vous pouvez sélectionner le protocole de routage à partir de a) NLSP avec compatibilité RIP/SAP ou b) uniquement RIP/SAP. Si vous supprimez la liaison RIP ou SAP lorsque NLSP avec compatibilité RIP/SAP est sélectionné, la carte d'interface ne pourra communiquer avec le serveur de fichiers et NDS. (Reportez-vous aux sections "Protocoles" et "Liaisons" de l'utilitaire INETCFG de NetWare.)

Délai de reconnaissance de la carte d'interface

Après avoir mis l'imprimante sous tension, il faut deux minutes environ au serveur NetWare pour reconnaître la carte d'interface. Une feuille d'état imprimée pendant ce délai indiquerait des informations erronées.

Type de trame

Le même type de trame doit être utilisé pour le serveur NetWare et le routeur IPX d'un même réseau. Si vous utilisez plusieurs types de trame sur un même réseau, liez-les aux serveurs NetWare et aux routeurs IPX.

Pour NetWare 5

Le protocole IPX doit être installé (lié) sur le serveur NetWare 5.

A propos des modes

Si le mode dans lequel vous êtes connecté est différent du mode défini pour la carte d'interface, un message apparaît lorsque vous essayez de le configurer pour NetWare. Si vous ne souhaitez pas modifier les paramètres existants, cliquez sur **Cancel** (Annuler) et connectez-vous au mode défini pour la carte d'interface.

3

Utilisation du Serveur d'impression en mode Bindery (NetWare 3.1x/4.1x)

Cette section contient les instructions nécessaires à l'utilisation de la carte d'interface en mode Serveur d'impression sous NetWare 3.1x/4.1x/IntranetWare avec émulation de Bindery.

Configuration pour NetWare à l'aide de EpsonNet WinAssist

Configurez la carte d'interface à l'aide de EpsonNet WinAssist.

Remarque :

Les clients Novell 32 bits ou IntranetWare doivent être installés sur votre ordinateur. N'utilisez pas le client Novell pour Windows 95/98 version 3.00 ni le client Novell pour Windows NT version 4.50.

1. Mettez sous tension l'imprimante équipée de la carte d'interface.
2. A partir de n'importe quel client NetWare, connectez-vous au serveur NetWare cible avec les droits d'Administrateur via la connexion de Bindery.

3. Démarrez EpsonNet WinAssist depuis le menu Démarrer.
4. Cliquez sur IPX. Sélectionnez dans la liste l'imprimante que vous souhaitez configurer, puis cliquez sur Configuration.

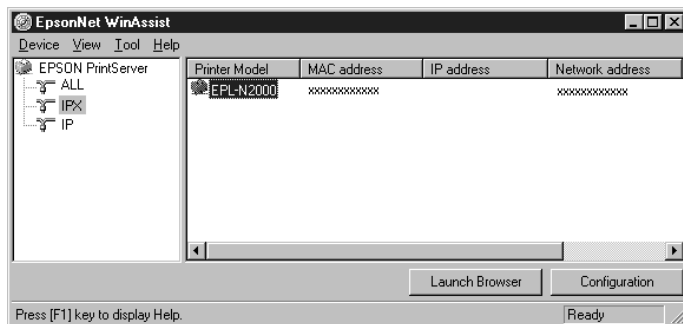

Remarques :

- Si vous avez connecté plusieurs imprimantes sur un même réseau, vous pouvez les différencier grâce à leur adresse MAC en consultant la feuille d'état.
 - Si l'adresse IP est définie comme adresse IP par défaut, il se peut que le modèle de l'imprimante n'apparaisse pas.
 - Si aucune imprimante n'apparaît dans le groupe IPX, vérifiez que l'imprimante est bien sous tension. Si c'est le cas, vérifiez qu'elle se trouve bien dans le même segment que l'ordinateur.
 - Vous pouvez rechercher des imprimantes dans d'autres segments à l'aide de l'option Search Options (IPX) (Options de recherche) (IPX) dans le menu Outils de EpsonNet WinAssist. Pour plus d'informations, reportez-vous à la section "Search Options-IPX (Options de recherche-IPX)", page 9-7.
5. Cliquez sur l'onglet NetWare pour effectuer les paramètres.

Remarque :

Si l'environnement sur lequel vous êtes connecté est différent de la configuration actuelle de la carte d'interface, un message apparaît. Suivez les instructions fournies à l'écran.

6. Effectuez les paramètres suivants pour définir le mode Serveur d'impression/Bindery.

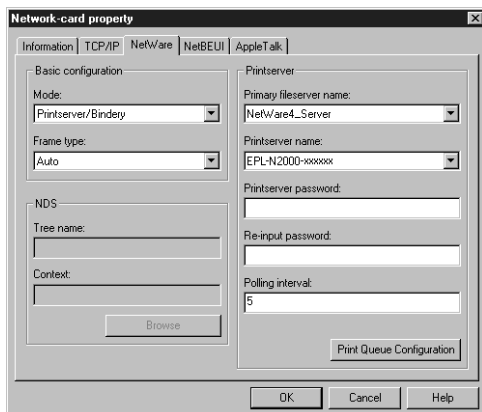

Mode :

Sélectionnez Printserver/Bindery (Serveur d'impression/Bindery).

Frame type (Type de trame) :

Sélectionnez Auto. N'en sélectionnez pas d'autres.

Tree name (Nom de l'arborescence) :

Laissez en l'état.

Context (Contexte) :

Laissez en l'état.

Primary fileserver name (Nom du serveur de fichiers principal) :

Sélectionnez le serveur de fichiers auquel se connecte le serveur d'impression.

Printserver name (Nom du serveur d'impression) :

Sélectionnez le serveur d'impression. Vous pouvez également créer un nouveau serveur d'impression en entrant un nom (47 caractères maximum).

Printserver password (Mot de passe du serveur d'impression) :

Tapez un mot de passe, de 20 caractères au plus, que vous utiliserez lors d'une connexion de la carte d'interface au serveur d'impression. Pour obtenir de plus amples détails sur la saisie d'un mot de passe, consultez la documentation de NetWare. La saisie d'un mot de passe n'est habituellement pas nécessaire.

Re-input password (Confirmation du mot de passe) :

Saisissez à nouveau le mot de passe.

Polling interval (Fréquence d'interrogation) :

Paramétrez la fréquence d'interrogation entre 5 et 90 secondes. Consultez la documentation de NetWare pour obtenir de plus amples informations sur le paramétrage de la fréquence d'interrogation. Vous n'avez pas, en général, à modifier cette fréquence.

Bouton Print Queue Configuration (Configuration de la file d'attente d'impression) :

Définissez la file d'attente d'impression. Reportez-vous à l'étape suivante pour obtenir de plus amples détails. Si vous avez déjà affecté la file d'attente avec PCONSOLE, NWADMIN, ou EPSON Net!2 (une version antérieure de l'utilitaire de configuration), vous devrez à ce stade l'affecter de nouveau.

7. Effectuez les paramétrages suivants pour la configuration de la file d'attente d'impression.

Vous pouvez sélectionner ou créer une file d'attente d'impression à assigner à la carte d'interface. La boîte de dialogue suivante s'ouvre lorsque vous cliquez sur Configuration de la file d'attente d'impression dans le menu Serveur d'impression.

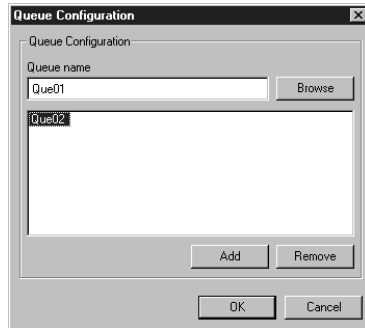

Queue name (Nom de la file d'attente) :

A l'aide du bouton Parcourir, vous pouvez afficher le nom de la file d'attente affectée à la carte d'interface.

Browse (Parcourir) :

Affiche la hiérarchie des serveurs de fichiers connectés. Vous pouvez sélectionner, créer, ou supprimer des files d'attente.

- Sélection d'une file d'attente :
Cliquez sur la file d'attente, puis cliquez sur OK pour la sélectionner.
- Création d'une file d'attente :
Cliquez avec le bouton droit de la souris sur le serveur de fichiers pour lequel vous souhaitez créer une file d'attente, puis sélectionnez Create Queue (Créer file d'attente). Saisissez le nom de la file d'attente (47 caractères maximum).

- ❑ **Suppression d'une file d'attente :**
A l'aide du bouton droit de la souris sélectionnez la file d'attente d'impression que vous souhaitez supprimer, puis sélectionnez Delete Queue (Supprimer file d'attente).

Queue list box (Liste des files d'attente) :

Liste des files d'attente affectées au serveur d'impression.

Bouton Add (Ajouter) :

Permet d'ajouter une file d'attente au serveur d'impression. Sélectionnez la file d'attente à l'aide du bouton Parcourir, puis cliquez sur le bouton Add (Ajouter).

Bouton Remove (Supprimer) :

Supprime une file d'attente de la liste.

8. Une fois ces paramétrages effectués, cliquez sur OK. La boîte de dialogue Mot de passe s'ouvre.
9. Saisissez votre mot de passe (20 caractères maximum) puis cliquez sur OK pour enregistrer les paramètres. Si vous saisissez un mot de passe pour la première fois, cliquez sur Change (Modifier) et saisissez-le. Pour obtenir de plus amples informations, reportez-vous à la section "A propos des mots de passe", page 9-8.

Suivez les instructions fournies à l'écran. Une fois la mise à jour terminée, réactivez la configuration en sélectionnant Refresh (Actualiser) dans le menu Affichage.



Important :

Deux ou trois minutes sont nécessaires pour l'envoi de nouveaux paramètres vers la carte d'interface. Ne mettez l'imprimante hors tension que lorsqu'un message vous le demandant s'affiche sur l'écran.

Remarque :

Les objets imprimantes (PRO) sont automatiquement créés lors de la sauvegarde des paramètres à l'aide de EpsonNet WinAssist. Pour modifier le nom de l'imprimante, utilisez PCONSOLE ou NWADMIN.

Utilisation en mode Serveur d'impression NDS (NetWare 4.1x/5)

Cette section fournit des instructions relatives à l'utilisation de la carte d'interface en mode Serveur d'impression sous NetWare 4.1x, IntranetWare ou NetWare 5 en mode NDS.

3

Configuration pour NetWare à l'aide de EpsonNet WinAssist

Configurez la carte d'interface à l'aide de EpsonNet WinAssist.

Remarque :

Assurez-vous que l'un des clients suivants est installé sur votre ordinateur : client 32 Novell, client IntranetWare Novell ou client Novell.

1. Mettez sous tension l'imprimante équipée de la carte d'interface.
2. A partir de n'importe quel client NetWare, connectez-vous en tant qu'Administrateur dans le contexte cible de l'arborescence NDS.
3. Démarrez EpsonNet WinAssist depuis le menu Démarrer.

4. Cliquez sur IPX. Dans la liste qui s'affiche, sélectionnez l'imprimante à configurer, puis cliquez sur Configuration.

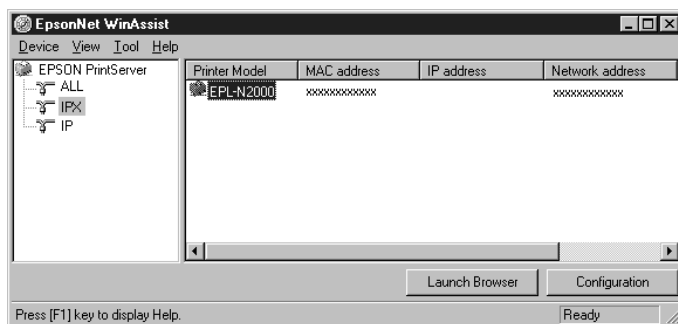

Remarques :

- Si vous avez connecté au réseau plusieurs imprimantes, vous pouvez les différencier par leur adresse MAC en consultant la feuille d'état.
 - Si l'adresse IP est définie comme adresse par défaut, il se peut que le modèle de l'imprimante n'apparaisse pas.
 - Si aucune imprimante n'apparaît dans le groupe IPX, vérifiez que l'imprimante est sous tension. Si c'est le cas, vérifiez que l'imprimante se trouve dans le même segment que l'ordinateur.
 - Vous pouvez rechercher des imprimantes sur d'autres segments en paramétrant l'option Search Options (IPX) (Options de recherche (IPX)) du menu Outils de EpsonNet WinAssist. Pour de plus amples informations, reportez-vous à la section "Search Options-IPX (Options de recherche-IPX)", page 9-7.
5. Cliquez sur l'onglet NetWare pour effectuer les paramètres.

Remarque :

Si l'environnement sur lequel vous êtes connecté diffère de la configuration courante de la carte d'interface, un message apparaît. Suivez les instructions fournies à l'écran.

6. Effectuez les paramétrages du mode Serveur d'impression NDS énumérés ci-dessous.

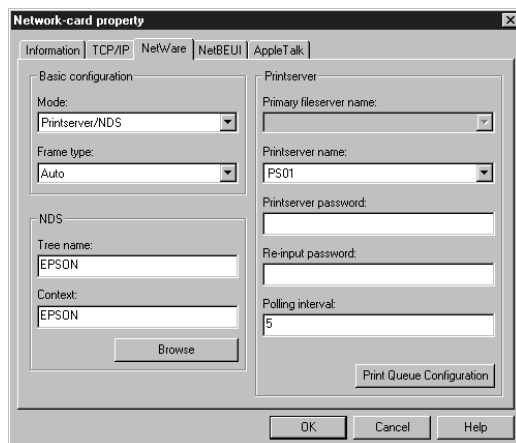

Mode :

Sélectionnez Printserver/NDS (Serveur d'impression/NDS).

Frame type (Type de trame) :

Sélectionnez Auto uniquement.

Remarques pour NDS :

- ❑ Avant d'effectuer les paramétrages du serveur d'impression dans la partie droite de l'écran, vous devez indiquer le nom de l'arborescence et du contexte.
- ❑ Avant d'effectuer le paramétrage NDS, assurez-vous que le client Novell est installé sur l'ordinateur.
- ❑ Consultez la documentation de NetWare pour connaître le nombre de caractères pouvant être définis et leur disponibilité.

Tree name (Nom de l'arborescence) :

Cliquez sur Browse (Parcourir) et sélectionnez l'arborescence NDS.

Context (Contexte) :

Cliquez sur Browse (Parcourir) et sélectionnez le contexte NDS.

Bouton Browse (Parcourir) :

Affiche toute l'arborescence NDS. Sélectionnez le contexte NDS. Le contexte ainsi sélectionné et le nom de son arborescence apparaissent dans la boîte de texte correspondante. Les différents éléments du serveur d'impression restent en grisé tant que l'arborescence et le contexte n'ont pas été sélectionnés.

Primary fileserver name (Nom du serveur de fichiers principal) :

Laisser en l'état.

Printserver name (Nom du serveur d'impression) :

Les serveurs d'impression appartenant au contexte spécifié apparaissent dans la liste. Sélectionnez le vôtre. Vous pouvez également créer un nouveau serveur d'impression en saisissant un nom (47 caractères maximum).

Printserver password (Mot de passe du serveur d'impression) :

Entrez un mot de passe (20 caractères maximum) à utiliser lorsque la carte d'interface se connecte au serveur d'impression. Pour obtenir de plus amples détails sur la saisie d'un mot de passe, consultez la documentation de NetWare. La saisie d'un mot de passe n'est habituellement pas nécessaire.

Re-input password (Confirmation du mot de passe) :

Saisissez à nouveau le mot de passe.

Polling interval (Fréquence d'interrogation) :

Paramétrez la fréquence d'interrogation entre 5 et 90 secondes. Consultez la documentation de NetWare pour obtenir de plus amples informations sur le paramétrage de la fréquence d'interrogation. Vous n'avez pas en général à modifier cette fréquence.

Bouton Print Queue Configuration (Configuration de file d'attente d'impression) :

Définissez la file d'attente d'impression en fonction des informations de la section suivante. Si vous avez déjà affecté la file à l'aide de PCONSOLE, NWADMIN ou EPSON Net!2 (version antérieure de l'utilitaire de configuration), vous devez recommencer l'opération.

- 7. Effectuez les paramètres de configuration de la file d'attente d'impression suivants :

Vous pouvez sélectionner ou créer une file d'attente à affecter à la carte d'interface. La boîte de dialogue suivante s'ouvre lorsque vous cliquez sur le bouton Print Queue Configuration (Configuration de la file d'attente).

Remarque :

Vous pouvez également effectuer les paramètres de file d'attente pour un contexte supérieur à celui spécifié dans la boîte de texte NDS Context (Contexte NDS). Vous devez pour cela posséder des droits d'accès Administrateur pour le contexte dans lequel vous souhaitez créer la file d'attente.

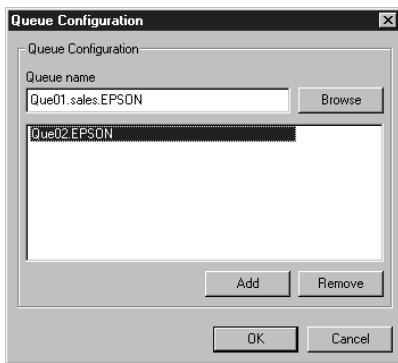

Queue name (Nom de la file d'attente) :

A l'aide du bouton Parcourir, vous pouvez afficher le nom de la file d'attente affectée à la carte d'interface.

Format : *nom de la file d'attente*.OU.O (OU pour l'unité organisationnelle et O pour l'organisation)

Browse (Parcourir) :

Affiche l'arborescence NDS spécifiée dans le paramètre NDS. Vous pouvez sélectionner, créer ou supprimer des files d'attente.

- Sélection d'une file d'attente
Cliquez sur la file d'attente puis sur OK pour la sélectionner.
- Création d'une file d'attente
Cliquez avec le bouton droit de la souris pour sélectionner le contexte dans lequel vous souhaitez créer une file d'attente, puis sélectionnez Create Queue (Créer file d'attente). Saisissez le nom de la file d'attente (47 caractères maximum), puis sélectionnez un serveur sur lequel créer la file d'attente. La file d'attente sera créée dans le volume SYS du serveur de fichiers. Si vous souhaitez créer une file d'attente dans un autre volume, utilisez PCONSOLE ou NWADMIN.
- Suppression d'une file d'attente
Cliquez avec le bouton droit de la souris pour sélectionner la file d'attente que vous souhaitez supprimer, puis sélectionnez Delete Queue (Supprimer file d'attente).

Queue list box (Liste des files d'attente) :

Liste les files d'attente affectées au serveur d'impression.

Bouton Add (Ajouter) :

Permet d'ajouter une file d'attente au serveur d'impression. Sélectionnez la file d'attente, puis cliquez sur le bouton Add (Ajouter).

Bouton Remove (Supprimer) :

Supprime une file d'attente de la liste.

8. Une fois ces paramètres effectués, cliquez sur OK. La boîte de dialogue Mot de passe s'ouvre.
9. Saisissez votre mot de passe (20 caractères maximum) puis cliquez sur OK pour enregistrer les paramètres. Si vous saisissez un mot de passe pour la première fois, cliquez sur Change (Modifier) et saisissez-le. Pour obtenir de plus amples informations, reportez-vous à la section "A propos des mots de passe", page 9-8.

Suivez les instructions fournies à l'écran. Une fois la mise à jour terminée, réactivez la configuration en sélectionnant Refresh (Actualiser) dans le menu Affichage.

**Important :**

Deux ou trois minutes sont nécessaires pour l'envoi de nouveaux paramètres vers la carte d'interface. Ne mettez l'imprimante hors tension que lorsqu'un message vous le demandant s'affiche sur l'écran.

Remarques :

- Etant donné que les nouveaux paramètres sont envoyés vers la carte d'interface, vous devez attendre l'affichage du message pour mettre l'imprimante hors tension.*
- Lors de la sauvegarde des paramètres à l'aide de EpsonNet WinAssist, les objets imprimantes (PRO) sont automatiquement créés au format présenté ci-dessous. Pour modifier le nom de l'imprimante, utilisez PCONSOLE ou NWADMIN.
nom du serveur d'impression_P0*

Utilisation du mode Imprimante distante (NetWare 3.1x/4.1x/5)

Cette section contient des instructions relatives à l'utilisation de la carte d'interface en mode Imprimante distante sous NetWare 3.1x, 4.1x, 5 ou IntranetWare.

Vous devez tout d'abord créer un environnement imprimante à l'aide de PCONSOLE ou NWADMIN (Outils de l'Administrateur NetWare). Pour créer un environnement imprimante, reportez-vous à la section correspondante.

- ❑ NetWare 3.1x
"Création d'un environnement imprimante à l'aide de PCONSOLE", page 3-19.
- ❑ NetWare 4.1x/IntranetWare
"Création d'un environnement imprimante à l'aide du mode Bindery", page 3-23.
- ❑ NetWare 4.1x/IntranetWare/NetWare 5
"Création d'un environnement imprimante à l'aide du mode NDS", page 3-26.

Remarque :

Assurez-vous que le client 32 Novell ou le client IntranetWare Novell est installé sur votre ordinateur.

Création d'un environnement imprimante à l'aide de PCONSOLE

Pour créer un environnement imprimante avec PCONSOLE, les utilisateurs de NetWare 3.1x doivent procéder comme indiqué ci-dessous.

Création de files d'attente d'impression sur un serveur de fichiers

1. A partir de tout logiciel client NetWare, connectez-vous sur le réseau avec les droits Administrateur.
2. Démarrez PCONSOLE. A partir de l'écran Available Options (Options disponibles), sélectionnez Print Queue Information (Informations sur la file d'attente), puis appuyez sur la touche Entrée.

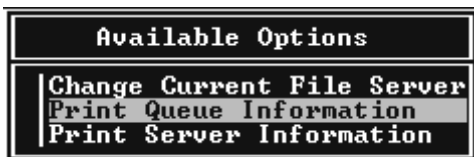

3. Appuyez sur la touche Inser de votre clavier et saisissez le nom de la file d'attente, puis appuyez sur Entrée.

Remarque :

Informez vos clients du nom de la file d'attente que vous définissez ici, car il leur sera nécessaire pour utiliser l'imprimante.

4. Dans la liste Print Queue (File d'attente d'impression), sélectionnez la file d'attente que vous venez de spécifier et appuyez sur Entrée. Dans la liste Print Queue Information (Informations sur la file d'attente), sélectionnez Queue Users (Utilisateurs de la file d'attente) et appuyez sur Entrée. Sélectionnez ensuite EVERYONE (Tous). Si EVERYONE n'apparaît pas dans la liste, appuyez sur Insér, puis sélectionnez EVERYONE dans la liste des utilisateurs de files d'attente.

Création d'un serveur d'impression

1. Dans l'écran Available Options (Options disponibles), sélectionnez Print Server Information (Informations sur le serveur d'impression) et appuyez sur Entrée.



2. Appuyez sur la touche Insér de votre clavier et saisissez le nom du serveur d'impression, puis appuyez sur Entrée. Notez le nom du serveur d'impression, il vous sera utile ultérieurement.

3. Dans la liste Print Server (Serveur d'impression), sélectionnez le nom que vous avez défini, puis appuyez sur Entrée. Dans la liste Print Server Information (Informations sur le serveur d'impression), sélectionnez Print Server Configuration (Configuration du serveur d'impression), puis appuyez sur Entrée.

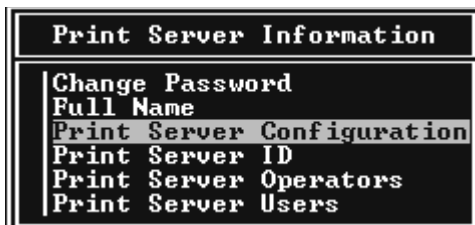

3

4. Sélectionnez Printer Configuration (Configuration de l'imprimante) dans le menu Print Server Configuration (Configuration du serveur d'impression), puis appuyez sur Entrée.

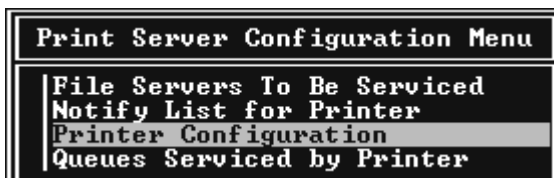

- Dans la liste Configured Printers (Imprimantes configurées), sélectionnez Not Installed (Non installée) (Numéro de port = 0), puis appuyez sur Entrée.

Configured Printers	
Not Installed	0
Not Installed	1
Not Installed	2
Not Installed	3
Not Installed	4
Not Installed	5
Not Installed	6
Not Installed	7
Not Installed	8
Not Installed	9
Not Installed	10
Not Installed	11
Not Installed	12
Not Installed	13
Not Installed	14
Not Installed	15

- Dans l'écran Printer configuration (Configuration de l'imprimante), saisissez le nom de l'imprimante. Mettez en surbrillance Type et appuyez sur Entrée. Sélectionnez Remote Parallel, LPT1 pour le mode Imprimante distante.

Printer 0 configuration	
Name:	Printer 0
Type:	Remote Parallel, LPT1
Use interrupts:	Yes
IRQ:	7
Buffer size in K:	3
Starting form:	0
Queue service mode:	Change forms as needed
Baud rate:	
Data bits:	
Stop bits:	
Parity:	
Use X-On/X-Off:	

Remarque :

Assurez-vous de sélectionner Remote Parallel, LPT1 pour le mode d'imprimante distante.

7. Appuyez sur Echap, puis sur Entrée pour enregistrer les modifications.
8. Appuyez sur Echap.
9. Sélectionnez Queues Serviced by Printer (Files d'attente desservies par l'imprimante) dans le menu Print Server Configuration (Configuration du serveur d'impression), puis appuyez sur Entrée.

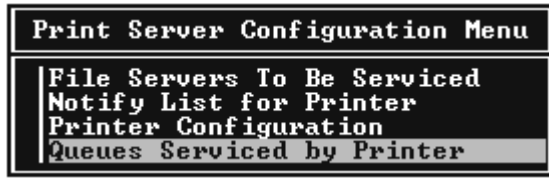

10. Sélectionnez l'imprimante que vous souhaitez utiliser dans la liste Defined Printers (Imprimantes sélectionnées), puis appuyez sur Entrée.
11. Appuyez sur la touche Inser du clavier et affectez une file d'attente au port du serveur d'impression, depuis la liste Available Queues (Files d'attente disponibles).
12. Précisez le niveau de priorité de 1 à 10 (1 représentant le niveau de priorité le plus élevé).
13. Appuyez sur Echap pour quitter PCONSOLE.

Passez maintenant à la section "Configuration pour NetWare à l'aide de EpsonNet WinAssist", page 3-31.

Création d'un environnement imprimante à l'aide du mode Bindery

Pour créer l'environnement imprimante sous NetWare 4.1x et IntranetWare en émulation Bindery, procédez comme indiqué ci-dessous.

Remarques :

- ❑ *Attribuez si nécessaire des droits d'administrateur aux utilisateurs.*
 - ❑ *Pour définir la file d'attente et le serveur d'impression, utilisez PCONSOLE plutôt que NWAdmin.*
1. Mettez l'imprimante équipée de la carte d'interface sous tension.
 2. A partir de n'importe quel client NetWare, connectez-vous au serveur en tant que SUPERVISEUR via la connexion Bindery.

Remarque :

Si le client s'est connecté en mode NDS, appuyez sur la touche F4 pendant le lancement de PCONSOLE pour passer en mode Bindery.

3. Démarrez PCONSOLE. Dans l'écran Available Options (Options disponibles), sélectionnez Print Queues (Files d'attente d'impression), puis appuyez sur Entrée. Appuyez sur la touche Inser du clavier et saisissez le nom de la file d'attente, puis appuyez sur Entrée.

Remarque :

Informez vos clients du nom de la file d'attente que vous définissez ici, car il leur sera nécessaire pour utiliser l'imprimante.

4. Dans la liste Print Queue (File d'attente d'impression), sélectionnez la file d'attente que vous venez de spécifier et appuyez sur Entrée. Dans la liste Print Queue Information (Informations sur la file d'attente), sélectionnez Queue Users (Utilisateurs de la file d'attente) et appuyez sur Entrée. Sélectionnez ensuite EVERYONE (Tous). Si EVERYONE n'apparaît pas dans la liste, appuyez sur Inser, puis sélectionnez EVERYONE dans la liste des utilisateurs de files d'attente.

5. Dans l'écran Available Options (Options disponibles), sélectionnez Print Servers (Serveurs d'impression), puis appuyez sur Entrée. Appuyez sur Insér et saisissez le nom du serveur d'impression, puis appuyez sur Entrée.
6. Appuyez sur Echap pour quitter PCONSOLE et vous déconnecter du serveur.
7. Connectez-vous au serveur en tant qu'Administrateur, via une connexion NDS.
8. Lancez NWAdmin.
9. Pour créer l'objet Imprimante, cliquez sur le container désigné en tant que contexte Bindery ; sélectionnez Create (Créer) dans le menu Objet, puis Printer (Imprimante). Saisissez le nom de l'imprimante, puis cliquez sur Create.
10. Pour affecter la file d'attente, double-cliquez sur l'icône de l'objet Imprimante (créé à l'étape 9). La boîte de dialogue Printer (Imprimante) s'ouvre.
11. Cliquez sur Assignments (Affectations), puis sur Add (Ajouter). Dans la liste des files d'attente, sélectionnez la file créée à l'étape 3, puis cliquez sur OK.
12. Dans la boîte de dialogue Printer (Imprimante), cliquez sur Configuration, puis sélectionnez Parallel (Parallèle) dans le menu déroulant du Printer type (Type d'imprimante).
13. Cliquez sur Communication. La boîte de dialogue Parallel Communication (Communication parallèle) s'ouvre.
14. Sélectionnez le port LPT1 ; cochez la case Polled (Testé) pour les interruptions ; cochez ensuite Manual load (Remote from Print Server) (Chargement manuel (Distant du serveur d'impression)) pour le type de connexion, puis cliquez sur OK.

15. Cliquez sur OK dans la boîte de dialogue Printer (Imprimante).
16. Pour affecter l'imprimante, double-cliquez sur l'icône de l'objet Imprimante (créé à l'étape 5). La boîte de dialogue Print Server (Serveur d'impression) s'ouvre.
17. Cliquez sur Assignments (Affectations), puis sur Add (Ajouter). Dans la liste des objets imprimante, sélectionnez l'objet Imprimante, créé à l'étape 9, puis cliquez sur OK.
18. Dans la boîte de dialogue du serveur d'impression, sélectionnez l'imprimante choisie, puis cliquez sur le bouton Printer Number (Numéro de l'imprimante) pour définir le n° de l'imprimante (de 0 à 15). Cliquez sur OK.
19. Pour confirmer les objets définis, double-cliquez sur l'icône de l'objet Serveur d'impression, puis cliquez sur Print Layout (Imprimer une page de garde) pour vérifier la connexion entre le serveur d'impression, la file d'attente et l'imprimante.

Passez maintenant à la section "Configuration pour NetWare à l'aide de EpsonNet WinAssist", page 3-31.

Création d'un environnement imprimante à l'aide du mode NDS

Pour créer un environnement Imprimante à l'aide de NWADMIN sous NetWare 4.1x, Intranet Ware, et NetWare 5 en mode NDS, procédez comme indiqué ci-dessous :

1. Mettez sous tension l'imprimante équipée de la carte d'interface.
2. A partir de n'importe quel client NetWare, connectez-vous en tant qu'Administrateur au contexte choisi de l'arborescence NDS.
3. Démarrez Nwadmin (outil de l'Administrateur).

4. Créez une imprimante :

Cliquez sur l'icône du contexte et sélectionnez Create (Créer) dans le menu Object (Objet), puis Printer (Imprimante). Saisissez le nom de l'imprimante, puis cliquez sur Create.



5. Créez un serveur d'impression :

Cliquez sur l'icône du contexte et sélectionnez Create (Créer) dans le menu Object (Objet), puis Print Server (Serveur d'impression). Saisissez le nom du serveur d'impression, puis cliquez sur Create.

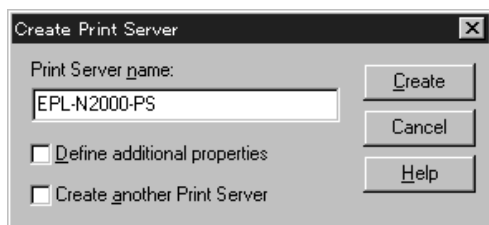

6. Créez une file d'attente d'impression :

Cliquez sur l'icône du contexte et sélectionnez Create dans le menu Object (Objet), puis Print Queue (File d'attente d'impression). Saisissez le nom de la file d'attente et sélectionnez son volume, puis cliquez sur Create. Double-cliquez sur Print queue object (Objet File d'attente d'impression) et enregistrez l'utilisateur.

Remarque :

Informez vos clients du nom de la file d'attente que vous définissez ici, car il leur sera nécessaire pour utiliser l'imprimante.

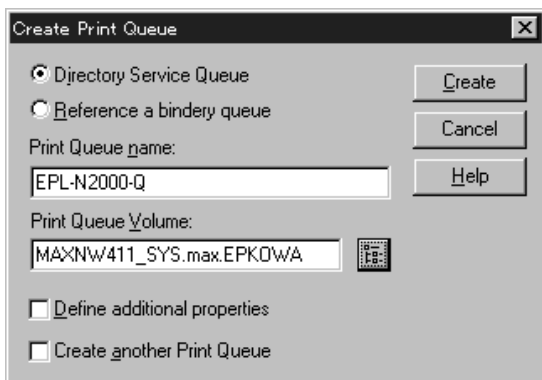

7. Double-cliquez sur l'icône de l'objet imprimante dans l'écran NetWare Administrator (Administrateur NetWare).

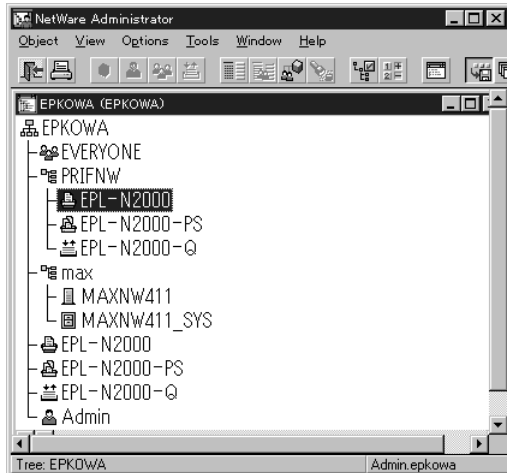

8. La boîte de dialogue Printer (Imprimante) s'ouvre. Cliquez sur Assignments (Affectations), puis sur Add (Ajouter).

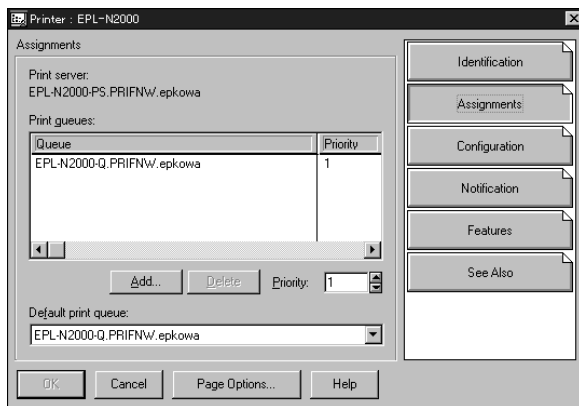

9. Dans la liste des files d'attente, sélectionnez la file créée à l'étape 6 puis cliquez sur OK.
10. Cliquez sur Configuration, puis sélectionnez Other/Unknown (Autre/Inconnu) dans la boîte de texte Printer type (Type d'imprimante), puis cliquez sur OK.

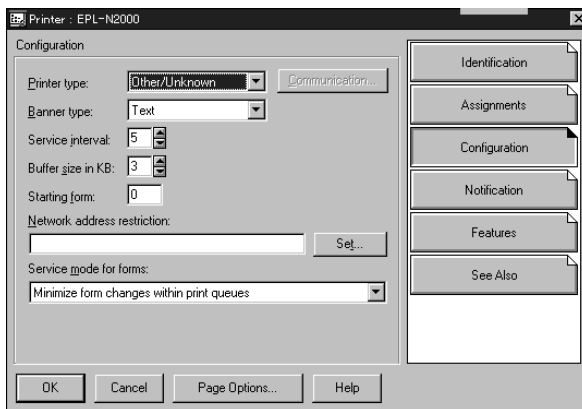

11. Double-cliquez sur l'icône de l'objet Serveur d'impression dans l'écran NetWare Administrator (Administrateur NetWare).

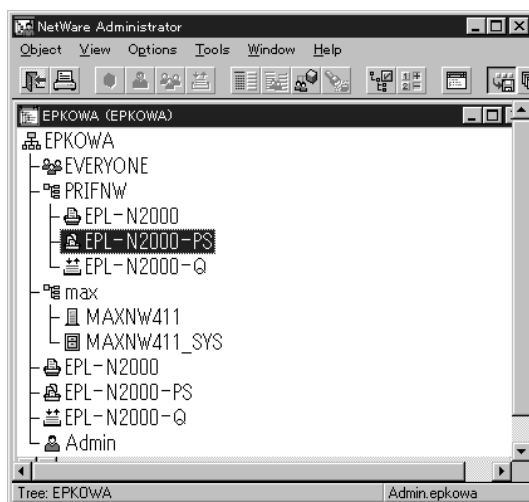

12. Dans la boîte de dialogue du serveur d'impression qui s'affiche, cliquez sur Assignments (Affectations) puis sur Add (Ajouter).

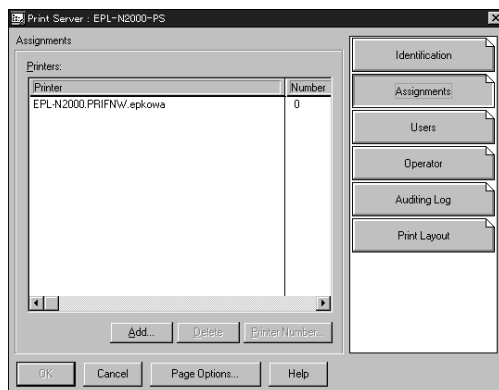

13. Dans la liste des objets Imprimantes, sélectionnez l'objet Imprimante que vous souhaitez affecter, puis cliquez sur OK.
14. Retournez à l'écran de l'étape 12, puis cliquez sur le bouton Printer Number (Numéro de l'imprimante) pour définir le n° de l'imprimante (de 0 à 254).

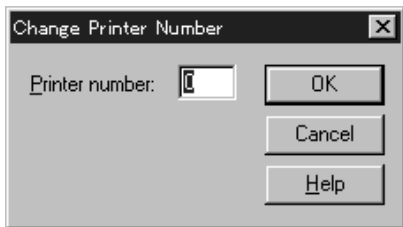

15. Pour confirmer les objets, double-cliquez sur l'icône de l'objet Serveur d'impression, puis cliquez sur Print Layout (Imprimer page de garde) pour vérifier la connexion entre le serveur d'impression, la file d'attente et l'imprimante.

Pour de plus amples informations, consultez la documentation de NetWare.

Passez maintenant à la section suivante "Configuration pour NetWare à l'aide de EpsonNet WinAssist", page 3-31.

Configuration pour NetWare à l'aide de EpsonNet WinAssist

Pour configurer la carte d'interface à l'aide de EpsonNet WinAssist, procédez comme indiqué ci-dessous :

1. Mettez sous tension l'imprimante équipée de la carte d'interface.
2. De n'importe quel client NetWare, connectez-vous au serveur NetWare choisi, en tant qu'Administrateur ou Superviseur.

3. Chargez le serveur d'impression depuis la console du serveur de fichiers sur lequel est défini le volume de la file d'impression.
>LOAD PSERVER nom du serveur d'impression défini à l'aide de PCONSOLE ou NWAdmin
4. Lancez EpsonNet WinAssist depuis le menu Démarrer.
5. Cliquez sur IPX. Dans la liste qui s'affiche, sélectionnez l'imprimante à configurer, puis cliquez sur Configuration.

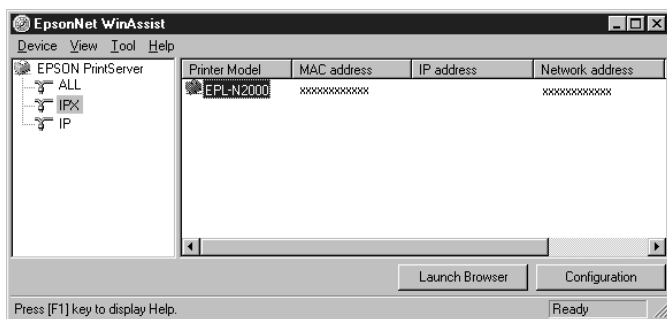

Remarques :

- ❑ Si vous avez connecté au réseau plusieurs imprimantes, vous pouvez les différencier par leur adresse MAC en consultant la feuille d'état.
- ❑ Si l'adresse IP est définie comme adresse IP par défaut, il se peut que le modèle de l'imprimante n'apparaisse pas.
- ❑ Si aucune imprimante n'apparaît dans le groupe IPX, vérifiez que l'imprimante est sous tension. Si c'est le cas, vérifiez que l'imprimante se trouve dans le même segment que l'ordinateur.
- ❑ Vous pouvez rechercher des imprimantes sur d'autres segments en paramétrant l'option Search Options (IPX) (Options de recherche (IPX)) du menu Outils de EpsonNet WinAssist. Pour de plus amples informations, reportez-vous à la section "Search Options-IPX (Options de recherche-IPX)", page 9-7.

6. Cliquez sur l'onglet NetWare pour effectuer les paramètres.

Remarque :

Si l'environnement de connexion diffère de la configuration actuelle de la carte d'interface, un message apparaît. Suivez les instructions fournies à l'écran.

7. Effectuez les paramètres suivants pour le mode Remote printer (Imprimante distante).

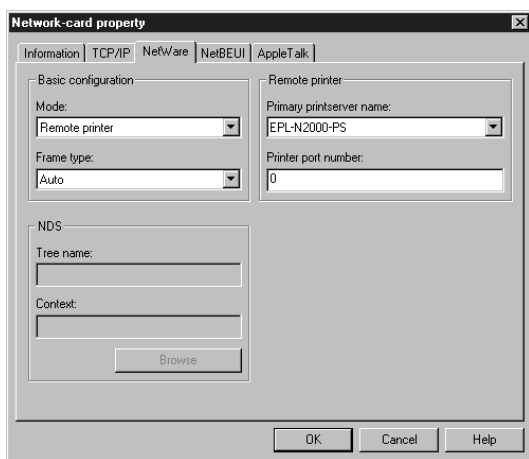

Mode :

Sélectionnez Remote printer (Imprimante distante).

Frame type (Type de trame) :

Sélectionnez Auto uniquement.

Tree name (Nom de l'arborescence) :

Laissez en l'état.

Context (Contexte) :

Laissez en l'état.

Primary printserver name (Nom du serveur d'impression principal) :

Saisissez le nom du serveur d'impression créé à l'aide de PCONSOLE ou de NWADMIN.

Printer port number (Numéro du port imprimante) :

Spécifiez le numéro de port attribué au serveur d'impression à l'aide de PCONSOLE ou de NWADMIN.

8. Une fois ces paramètres effectués, cliquez sur OK. La boîte de dialogue Mot de passe s'ouvre.
9. Saisissez votre mot de passe (20 caractères maximum) puis cliquez sur OK pour enregistrer les paramètres. Si vous saisissez un mot de passe pour la première fois, cliquez sur Change (Modifier) et saisissez-le. Pour obtenir de plus amples informations, reportez-vous à la section "A propos des mots de passe", page 9-8.

Suivez les instructions fournies à l'écran. Une fois la mise à jour terminée, réactivez la configuration en sélectionnant Refresh (Actualiser) dans le menu Affichage.



Important :

Deux ou trois minutes sont nécessaires pour l'envoi de nouveaux paramètres vers la carte d'interface. Ne mettez l'imprimante hors tension que lorsqu'un message vous le demandant s'affiche sur l'écran.

Remarque :

Etant donné que les nouveaux paramètres sont envoyés vers la carte d'interface, vous devez attendre l'affichage du message pour mettre l'imprimante hors tension.

Passerelle EpsonNet NDPS

La nouvelle architecture d'impression Novell Distributed Print Services (NDPS) remplace le système d'impression basé sur file d'attente de Novell, et permet de fait une prise en charge exclusive des différentes marques d'imprimantes. Grâce à l'utilisation de NDPS les administrateurs peuvent gérer de manière centralisée les ressources d'impression réseau, atteindre facilement des performances élevées et réduire la complexité des impressions réseau pour les utilisateurs.

NDPS ajoute trois nouvelles classes d'objets au NDS : NDPS Broker (Interrogation NDPS), NDPS Manager (Gestionnaire NDPS) et NDPS Printer Agent (Agent Imprimante NDPS). Les Agents Imprimantes sont le centre du NDPS, et chacun d'eux représente une imprimante. Les Agents Imprimantes sont créés par le NDPS Manager. Ils sont immédiatement utilisables en tant qu'imprimantes publiques ou peuvent être configurés en tant qu'imprimantes à accès contrôlé en les ajoutant à l'arborescence NDS. Une imprimante publique est un agent imprimante accessible à tous les utilisateurs du réseau. Si une imprimante publique n'est pas enregistrée en tant qu'objet NDS, vous n'obtiendrez pas l'intégralité des services, tel que la sécurité et les fonctions de gestion. Une imprimante à accès contrôlé est un objet NDS et bénéficie de tous les avantages des services réseaux.

La passerelle EpsonNet NDPS est un utilitaire permettant aux imprimantes EPSON d'être utilisées dans un environnement NDPS, et leur assure les fonctions d'impression et de vérification d'état. Au cas où les imprimantes ne sont pas reconnues par le gestionnaire NDPS, la plupart d'entre elles peuvent fournir des informations sur leur configuration, leur état et des messages d'alerte sur demande. Avec l'utilitaire Passerelle EpsonNet NDPS les utilisateurs bénéficient de la plupart des avantages de NDPS.

Caractéristiques de la passerelle EpsonNet NDPS

L'utilitaire Passerelle EpsonNet NDPS possède les caractéristiques suivantes :

- ❑ **La passerelle EpsonNet NDPS supporte les types de connexions qui suivent :**

La passerelle EpsonNet NDPS, supporte les imprimantes distantes, y compris celles utilisant la technologie basée sur file d'attente, et celle configurées en mode RP disponible dans un environnement IPX ou en mode LPR disponible dans un environnement TCP/IP.

Dans ce manuel, les imprimantes utilisant la technologie basée sur file d'attente, les imprimantes distantes configurées en mode RP dans un environnement IPX et les imprimantes distantes configurées en mode LPR dans un environnement TCP/IP sont référencées Imprimantes gérées par file d'attente, Imprimantes distantes et Imprimantes LPR.

Remarque :

La plupart des imprimantes réseau supportent le protocole Imprimante Distante de Novell et sont appelées imprimantes RP. LPR est un protocole d'impression sous UNIX utilisé par les imprimantes réseau en environnement TCP/IP pour la gestion des files d'attente des travaux à imprimer.

- ❑ **La passerelle EpsonNet NDPS fournit l'utilitaire de création automatique d'un Agent Imprimante.**

La création automatique d'un Agent Imprimante permet de détecter et de configurer automatiquement les imprimantes réseau telles que les imprimantes à accès publiques pour une utilisation immédiate.

- ❑ **La passerelle EpsonNet NDPS permet l'installation automatique du pilote d'impression à partir du poste de travail.**

La passerelle EpsonNet NDPS vous permet de télécharger des pilotes d'impression vers le RMS (Resource Management Service) service de gestion des ressources via l'outil d'installation de pilote de EpsonNet NDPS. Une fois ce téléchargement vers le RMS effectué, les clients peuvent installer automatiquement les imprimantes EPSON supportées sur leur poste de travail. Cette fonction est supportée sous les environnements Windows 95, Windows98 et Windows NT 4.0.

- ❑ **La passerelle EpsonNet NDPS supporte la fonction de retour d'information bidirectionnelle.**

La passerelle EpsonNet NDPS supporte la communication bidirectionnelle entre le poste client et les imprimantes. Elle permet l'échange d'informations en temps réel telles que l'état des travaux et de l'imprimante, ainsi que des informations sur la quantité, d'encre, de toner et de papier restante.

- ❑ **La passerelle EpsonNet NDPS assure la complète prise en charge des impressions IP et des impressions IPX.**

Guide d'installation et d'utilisation

Consultez le manuel au format PDF ou HTML inclus dans ce CD-ROM pour obtenir un guide complet sur l'installation et l'utilisation de la passerelle EpsonNet NDPS.

Utilisation de la passerelle Novell NDPS (NetWare 5)

Cette section contient des instructions relatives à l'impression à l'aide des Services d'impressions distribuées (NDPS®) sous Novell® NetWare® 5™. NDPS constitue une nouvelle génération de services d'impression pour NetWare 5.

Remarques :

- L'installation automatique de NDPS n'est pas supportée.*
- NDPS ne permet pas d'imprimer les pages bannières.*
- L'utilitaire Status Monitor 2 ne peut pas être utilisé avec NetWare 5 sous Windows NT 4.0.*
- Pour obtenir des informations détaillées sur NDPS, consultez la documentation en ligne de NetWare 5.*

Avant de poursuivre, vérifiez les points suivants :

- Lorsque vous installez NetWare 5, installez également "IPX" ("IP" est installé par défaut).
- Lorsque vous utilisez la carte d'interface en mode Bindery (en mode Serveur d'impression ou en mode Imprimante distante), vous devez utiliser PCONSOLE.EXE pour créer des objets de liaison, tels que Serveur d'impression ou File d'attente d'impression. PCONSOLE.EXE n'étant pas livré avec NetWare 5, vous devez vous le procurer auprès de Novell.

Présentation générale des paramètres

Pour utiliser la carte d'interface avec le système d'impression NDPS, suivez les indications de base énumérées ci-dessous. Vous trouverez les procédures détaillées dans les sections suivantes.

1. Sélectionnez le type de connexion et créez un environnement d'impression pour le serveur et pour les clients.

2. Créez un objet de gestion NDPS pour l'Administrateur NetWare.
3. Créez un Agent imprimante pour l'Administrateur NetWare.
4. Configurez la carte d'interface à l'aide de EpsonNet WinAssist.
5. Définissez l'imprimante sur les postes de travail clients.

L'environnement et les paramètres effectués, ainsi que les outils utilisés diffèrent en fonction des types de connexion et d'imprimante choisis. Vous pouvez créer un Gestionnaire NDPS et un Agent imprimante pour l'Administrateur NetWare, ou partiellement via la console du serveur. Pour plus de détails, reportez-vous à la documentation en ligne de NetWare 5.

Création d'un environnement imprimante

1. Sélectionnez un type de connexion parmi : Distante (rprinter sur IPX), Distante (LPR sur IP) ou Basée sur File d'attente.
2. Installez (liez) les protocoles suivants sur le serveur, en fonction du type de connexion utilisé.
 - Pour une connexion Distante (rprinter sur IPX), installez IPX
 - Pour une connexion Distante (LPR sur IP), installez TCP/IP
 - Pour une connexion basée sur File d'attente, installez IPX
3. Installez les logiciels clients appropriés sur les postes de travail clients et assurez-vous que NDPS est également installé.
4. Installez les pilotes d'impression sur les postes de travail clients. Consultez la documentation de l'imprimante pour connaître la procédure d'installation.

Remarques :

- ❑ *N'installez pas de pilotes d'impression via le serveur NetWare.*
- ❑ *N'ajoutez pas d'imprimantes et n'installez pas de pilotes d'impression à l'aide de Novell Print Manager (NWPMW32.EXE).*

Création d'un Gestionnaire NDPS

1. Lancez l'Administrateur NetWare (NWADMN32.EXE) sur le poste client.

L'écran principal de l'outil de recherche s'affiche.

2. Pour créer un Gestionnaire NDPS, cliquez sur l'icône du contexte, puis sélectionnez Create (Créer) dans le menu Objet.
3. Dans la liste, sélectionnez NDPS Manager (Gestionnaire NDPS).
4. Saisissez le nom du Gestionnaire NDPS dans le champ correspondant.
5. Parcourez le serveur résident pour choisir l'emplacement du gestionnaire NDPS.
6. Parcourez le volume de la base de données pour choisir l'emplacement de la base de données du Gestionnaire NDPS.
7. Cliquez sur Create (Créer).

Le gestionnaire NDPS apparaît dans la fenêtre principale du navigateur.

8. Saisissez LOAD NDPSM (Charger NDPSM) sur la console serveur, puis sélectionnez le Gestionnaire NDPS que vous venez de créer.

Création d'un Agent imprimante

Une fois le Gestionnaire NDPS créé, créez les Agents imprimante, pour les imprimantes à accès public ou à accès contrôlé. La méthode de création d'un Agent imprimante diffère selon le type d'imprimante choisi. Les indications suivantes concernent les imprimantes à accès public et à accès contrôlé.

- ❑ **Imprimantes à accès public :**
Ce sont les imprimantes NDPS accessibles par tous les utilisateurs du réseau, sans lien avec un objet NDS. Les utilisateurs peuvent choisir et lancer leurs travaux sur l'une des imprimantes à accès public accessibles à partir de leur poste de travail. Toutefois, ces imprimantes ne bénéficient pas de tous les services, tels que la sécurité et la notification d'événements sur les travaux.
 - ❑ **Imprimantes à accès contrôlé :**
Ce sont les imprimantes ajoutées à l'arborescence NDS par l'Administrateur NetWare. Elles ne sont disponibles aux utilisateurs que via la liste des objets NDS, et bénéficient de tous les avantages NDS, en particulier en terme de sécurité et de fonctions de gestion.
1. Sélectionnez le type d'accès de l'imprimante : accès public ou contrôlé.
 2. Créez une imprimante à accès public. Passez à l'étape 3 si vous souhaitez créer une imprimante à accès contrôlé.

Dans l'Administrateur NetWare, double-cliquez sur le Gestionnaire NDPS que vous avez créé. Cliquez sur le bouton Printer Agent List (Liste des Agents imprimante), puis sur New (Nouveau). Saisissez le nom de l'Agent imprimante, puis sélectionnez Novell Printer Gateway (Passerelle de l'imprimante Novell) comme type de passerelle. Cliquez sur OK. Passez à l'étape 4.

3. Créez une imprimante à accès contrôlé.

Dans l'Administrateur NetWare, sélectionnez l'icône du contexte. Dans le menu Objet, sélectionnez, Create (Créer), puis NDPS Printer (Imprimante NDPS). Saisissez le nom de l'Agent imprimante, puis sélectionnez Create a new Printer Agent (Créer un nouvel Agent imprimante), cliquez ensuite sur Create. Sélectionnez le Gestionnaire NDPS nouvellement créé, puis Novell Printer Gateway comme type de passerelle. Cliquez sur OK.

4. Sélectionnez None (Aucun) pour le type d'imprimante, et Novell Port Handler (Gestionnaire de port Novell) pour le type de gestionnaire de port, puis cliquez sur OK.
5. Sélectionnez le type de connexion et configurez les paramètres correspondants selon les indications suivantes :

- Pour la connexion distante (rpinter sur IPX)
Imprimer une feuille d'état de la carte d'interface et configurez les paramètres correspondants (énoncés ci-après).
Port Type (Type de port) : Sélectionnez LPT1.
SAP Name (Nom du SAP) : Saisissez le nom du serveur d'impression principal.
Printer Number (Numéro de l'imprimante) : Saisissez le numéro de l'imprimante.
Network (Réseau) : Saisissez l'adresse réseau.
Node (Noeud) : Saisissez l'adresse MAC.
Interrupt (Interruption) : Sélectionnez None (Aucun).
- Pour la connexion distante (LPR sur IP)
IP Address (Adresse IP) : Saisissez l'adresse IP de la carte d'interface. Vous pouvez confirmer l'adresse IP en consultant la feuille d'état.

- ❑ Pour la connexion basée sur file d'attente
Queue Name (Nom de la file d'attente) : Saisissez le nom de la file d'attente utilisée par la carte d'interface lorsque la connexion est basée sur la file d'attente (en mode Serveur d'impression ou en mode Imprimante distante).
Queue User Name (Nom de la file d'attente de l'utilisateur) : Saisissez un nom pour l'utilisateur possédant les droits d'accès à la file d'attente susmentionnée.
Password (Mot de passe) : Saisissez le mot de passe que l'utilisateur de la file d'attente utilise pour se connecter au serveur.

6. Sélectionnez None (Aucun) pour le pilote d'impression.
7. Confirmez l'Agent imprimante que vous venez de créer.

Dans l'administrateur NetWare, double-cliquez sur NDPS Manager object (objet de gestion NDPS), puis cliquez sur le bouton Printer Agent List (Liste des agents imprimante). Vérifiez que l'état de l'Agent imprimante nouvellement créé est "Idle" ("Inactif").

Remarque :

Si vous avez sélectionné Distant (rprinter sur IPX), configurez la carte d'interface à l'aide de EpsonNet WinAssist, comme décrit dans la section qui suit, puis imprimez une feuille d'état.

Passez à l'étape suivante si votre choix s'est porté sur Distant (rprinter sur IPX).

Passez à la section "Configuration de l'imprimante sur un poste de travail client", page 3-47 si votre choix s'est porté sur Distant (LPR sur IP) ou sur Basée sur file d'attente.

Configuration pour NetWare à l'aide de EpsonNet WinAssist

Si l'imprimante dispose d'une connexion Distant (rprinter sur IPX), procédez comme indiqué ci-dessous.

Remarques :

- Les paramètres suivants ne sont pas nécessaires si l'imprimante dispose d'une connexion Distant (LPR sur IP) ou d'une connexion basée sur file d'attente.
 - Assurez-vous que l'un des clients suivants est installé sur votre ordinateur : Novell Client 32, Novell IntranetWare Client ou Novell Client.
1. Mettez l'imprimante équipée de la carte d'interface sous tension.
 2. Connectez-vous en tant qu'Administrateur au serveur NetWare cible, à partir de n'importe quel client NetWare.
 3. Lancez EpsonNet WinAssist depuis le menu Démarrer.
 4. Cliquez sur IPX. Dans la liste qui s'affiche, sélectionnez l'imprimante à configurer, puis cliquez sur Configuration.

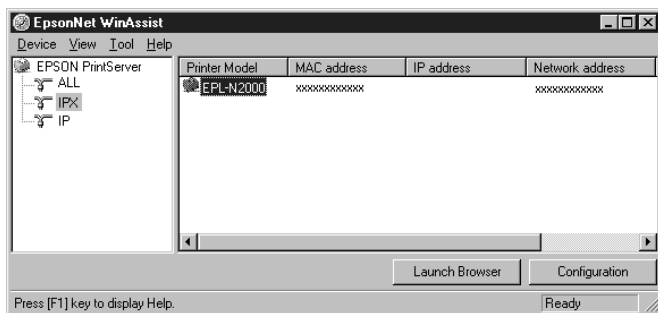

Remarques :

- ❑ *Si vous avez connecté plusieurs imprimantes sur un même réseau, vous pouvez les différencier grâce à leur adresse MAC figurant sur la feuille d'état.*
 - ❑ *Si l'adresse IP est définie comme adresse IP par défaut, il se peut que le modèle de l'imprimante n'apparaisse pas.*
 - ❑ *Si aucune imprimante n'apparaît dans le groupe IPX, vérifiez que l'imprimante est bien sous tension. Si c'est le cas, vérifiez qu'elle se trouve bien dans le même segment que l'ordinateur.*
 - ❑ *Vous pouvez rechercher des imprimantes dans d'autres segments à l'aide de l'option Search Options (IPX) (Options de recherche) (IPX)) dans le menu Outils de EpsonNet WinAssist. Pour plus d'informations, reportez-vous à la section "Search Options-IPX (Options de recherche-IPX)", page 9-7.*
5. Cliquez sur l'onglet NetWare pour effectuer les paramètres suivants.

Remarque :

Si l'environnement de connexion diffère de la configuration actuelle de la carte d'interface, un message apparaît. Suivez les instructions fournies à l'écran.

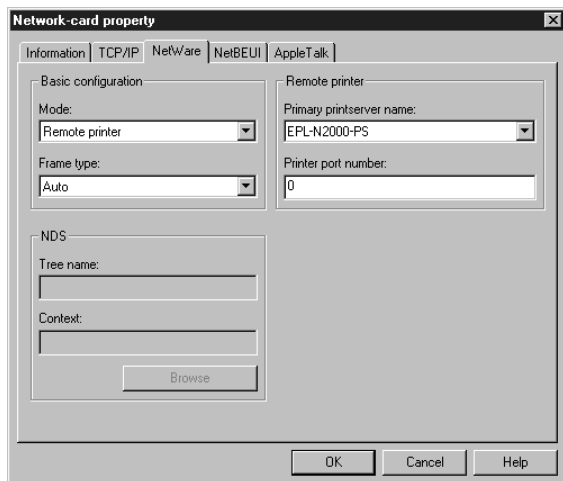

Mode :

Sélectionnez Remote printer (Imprimante distante).

Frame type (Type de frame) :

Sélectionnez Auto uniquement.

Tree name (Nom de l'arborescence) :

Laissez en l'état.

Context (Contexte) :

Laissez en l'état.

Primary printserver name (Nom du serveur d'impression principal) :

Saisissez le nom SAP (47 caractères maximum), créé selon les indications fournies à la page 3-42.

Printer port number (Numéro du port imprimante) :

Saisissez le numéro de port attribué au serveur d'impression (de 0 à 254), défini selon les indications fournies à la page 3-42.

6. Une fois ces paramètres effectués, cliquez sur OK.

La boîte de dialogue Mot de passe s'ouvre.

7. Saisissez votre mot de passe (20 caractères maximum) puis cliquez sur OK pour enregistrer les paramètres. Si vous saisissez un mot de passe pour la première fois, cliquez sur Change (Modifier) et saisissez-le. Pour obtenir de plus amples informations, reportez-vous à la section "A propos des mots de passe", page 9-8.

Suivez les instructions fournies à l'écran. Une fois la mise à jour terminée, réactivez la configuration en sélectionnant Refresh (Actualiser) dans le menu Affichage.

**Important :**

Deux ou trois minutes sont nécessaires pour l'envoi de nouveaux paramètres vers la carte d'interface. Ne mettez l'imprimante hors tension que lorsqu'un message vous le demandant s'affiche sur l'écran.

Configuration de l'imprimante sur un poste de travail client

Après avoir configuré la carte d'interface, vous devez paramétrer l'imprimante sur les postes de travail clients.

Remarque :

N'ajoutez pas d'imprimantes et n'installez pas de pilotes d'impression qui fonctionnent sous Novell Print Manager (NWPMW32.EXE).

1. Installez le pilote d'impression.
2. Dans la boîte de dialogue des propriétés de l'imprimante, modifiez les Ports en spécifiant les points suivants.

- ❑ **Pour des imprimantes à accès public :**
L'Agent imprimante que vous avez créé dans "Imprimantes NDPS à accès public" sous Network Group (Groupe d'accès).

- ❑ **Pour des imprimantes à accès contrôlé :**
L'Agent imprimante que vous avez créé dans l'arborescence NDPS.

Pour plus de détails, consultez la documentation en ligne de Novell.

Configuration pour NetWare à l'aide de EpsonNet WebAssist

Vous pouvez configurer la carte d'interface pour NetWare à l'aide de EpsonNet WebAssist.

Remarques :

- EpsonNet WebAssist ne permet pas de créer un serveur d'impression, une file d'attente ou une imprimante. Ils doivent avoir été créés avant l'utilisation de EpsonNet WebAssist.*
 - Votre ordinateur doit être équipé d'un navigateur Web.*
 - TCP/IP doit être correctement configuré pour l'ordinateur et la carte d'interface.*
 - N'utilisez pas simultanément EpsonNet WinAssist/MacAssist et EpsonNet WebAssist sur l'imprimante.*
 - En fonction de votre navigateur, certains caractères ne peuvent être utilisés. Pour de plus amples informations, consultez les manuels du navigateur et du système d'exploitation utilisés.*
1. Mettez sous tension l'imprimante équipée de la carte d'interface.
 2. Lancez EpsonNet WebAssist selon l'une des deux méthodes suivantes :
 - Démarrez EpsonNet WinAssist ou EpsonNet MacAssist. Dans la liste qui s'affiche, cliquez sur l'imprimante que vous souhaitez configurer et cliquez sur le bouton Launch Browser (EpsonNet WebAssist).
 - Sans démarrez EpsonNet WinAssist ou MacAssist, ouvrez le navigateur et saisissez directement l'adresse IP de la carte d'interface.

http://*adresse IP de la carte d'interface/*

3. Cliquez sur NetWare sous le critère Network (Réseau) dans le menu Configuration, afin d'afficher l'écran relatif aux paramètres NetWare.

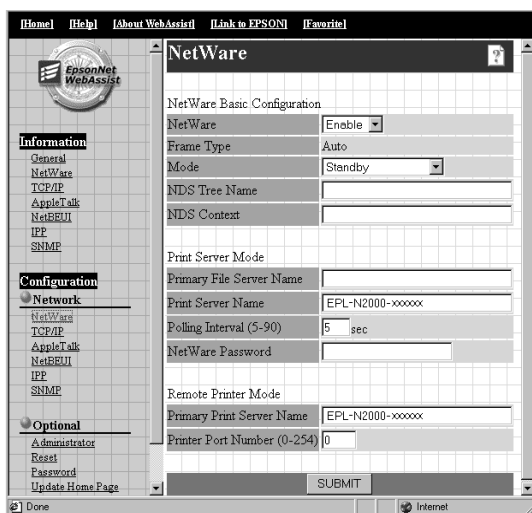

4. Pour utiliser NetWare, choisissez Enable (Activer).

Remarque :

Si l'option Disable (Désactiver) est affichée, toutes les fonctions liées à NetWare s'arrêtent. Sélectionnez Disable pour réduire les coûts d'appels téléphoniques.

5. L'option Auto est affichée pour le critère Frame Type (Type de trame).
6. Sélectionnez le Mode.
 - Sélectionnez NDS Print Server (Serveur d'impression NDS) pour NetWare 4.1x ou NetWare 5 en mode NDS.
 - Sélectionnez Bindery Print Server (Serveur d'impression Bindery) pour NetWare 3.1x ou NetWare 4.1x en mode Bindery.

- Sélectionnez Remote Printer (Imprimante distante) pour Imprimante distante sous NetWare 3.1x, NetWare 4.1x ou NetWare 5.
 - Sélectionnez Standby (Attente) si vous n'utilisez pas NetWare, ou en cas de problème lors du paramétrage de NetWare sur Enable (Activer).
7. En mode NDS, saisissez le nom de l'arborescence NDS (31 caractères maximum) et le contexte NDS sans "." au début (255 caractères maximum). N'entrez aucune information pour ces paramètres si vous utilisez le mode Imprimante Distante.
 8. Lorsque vous sélectionnez le mode NDS Print Server (Serveur d'impression NDS) ou Bindery Print Server (Serveur d'impression Bindery), effectuez les paramétrages relatifs au serveur d'impression.

Primary fileserver Name (Nom du serveur de fichiers principal) :

Si vous êtes en mode Serveur d'impression Bindery, saisissez le nom du serveur de fichiers auquel se connecte le serveur d'impression (47 caractères maximum).

Print Server Name (Nom du serveur d'impression) :

Saisissez le nom du serveur d'impression (47 caractères maximum).

Polling interval (Fréquence d'interrogation) :

Paramétrez la fréquence d'interrogation entre 5 et 90 secondes. Vous n'avez pas en général à modifier cette fréquence.

Netware Password (Mot de passe NetWare) :

Entrez un mot de passe (20 caractères maximum) permettant à la carte d'interface de se connecter au serveur d'impression. Vous n'avez pas en général à modifier ce paramètre.

9. Si vous sélectionnez le mode Remote Printer (Imprimante distante), effectuez les paramétrages correspondants.

Primary Printserver Name (Nom du serveur d'impression principal) :

Entrez le nom du serveur d'impression (47 caractères maximum).

Printer Port Number (Numéro du port imprimante) :

Sélectionnez le même numéro de port que celui défini pour le serveur d'impression.

10. Cliquez sur SUBMIT (Envoyer) et saisissez le mot de passe nécessaire à la mise à jour des paramètres. Le même mot de passe est requis pour EpsonNet WinAssist, MacAssist et WebAssist. Pour de plus amples informations concernant le paramétrage du mot de passe, reportez-vous à la section "Mot de passe", page 9-35.
11. La mise à jour est terminée lorsque le message "Configuration change is complete!" ("Configuration terminée !") s'affiche sur l'écran. Ne quittez pas le navigateur Web ni ne lancez d'impression avant l'apparition de ce message. Puis, suivez les instructions qui s'affichent à l'écran pour réinitialiser l'imprimante.

Instructions d'utilisation d'un réseau commuté

Cette section fournit des explications sur l'utilisation d'un réseau commuté.

Remarque :

Le serveur principal décrit dans ce manuel est un serveur temporel principal qui alloue du temps aux différents postes de travail du réseau.

Utilisation d'un réseau commuté dans chaque mode

Mode Serveur d'impression

Vous devez utiliser une connexion dédiée.

En mode Serveur d'impression, étant donné que l'interrogation est assurée par le serveur de fichiers, aucune réponse indirecte du routeur n'est possible. Une connexion commutée n'est donc pas possible dans ce cas.

Mode Imprimante distante

En mode Imprimante distante, l'utilisation d'un routeur disposant d'une fonction de réponse indirecte permet l'installation du serveur principal sur un réseau commuté. Toutefois, lorsque le serveur est indisponible, des appels inutiles sont effectués. Pour cette raison, nous recommandons l'utilisation d'une connexion dédiée.

Pour utiliser un réseau commuté, reportez-vous aux indications suivantes.

Lorsque le destinataire des appels est un serveur principal

Pour les réseaux locaux disposant de serveurs de fichiers :

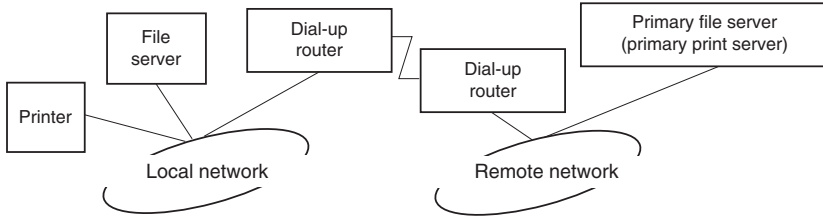

- ❑ A la mise sous tension

Le serveur local de fichiers étant appelé avant le serveur principal, une liaison commutée est générée. Cette situation ne provoque aucun problème, puisque la liaison commutée n'est générée que lors de la mise sous tension.

- ❑ Lorsque la carte d'interface n'est pas correctement configurée

Le serveur local de fichiers étant appelé avant le serveur principal, une liaison commutée est générée. Cet appel est répété toutes les 5 minutes environ. Pour éviter cette situation, configurez correctement la carte d'interface.

- ❑ En fonctionnement normal (en attente)

Un "chien de garde" SPX est envoyé, en fonction des règles du protocole NetWare. Pour éviter les appels, utilisez un routeur avec fonction de réponse indirecte.

- ❑ En fonctionnement normal (impression)

Un appel est généré lors du transfert des données d'impression, ce qui ne cause pas de problème puisqu'il s'agit d'un appel spécifique au réseau commuté.

- ❑ Lorsque le serveur principal est indisponible en cours de fonctionnement

Un appel est généré à chaque tentative de connexion avec le serveur principal. Du fait que ce phénomène est attribuable à la fonction de reconnexion automatique, mettez l'imprimante équipée de la carte d'interface hors tension puis sous tension.

- ❑ Lorsque le serveur de fichiers du réseau local est indisponible

Si le serveur de fichiers du réseau local est indisponible, NetWare peut ne pas être utilisable sur le réseau local. Dans ce cas, le protocole NetWare pour la carte d'interface n'est pas non plus disponible et aucun autre appel n'est généré. Lorsque le serveur de fichiers du réseau local est à nouveau disponible, la carte d'interface l'est automatiquement.

Pour les réseaux locaux sans serveur de fichiers :

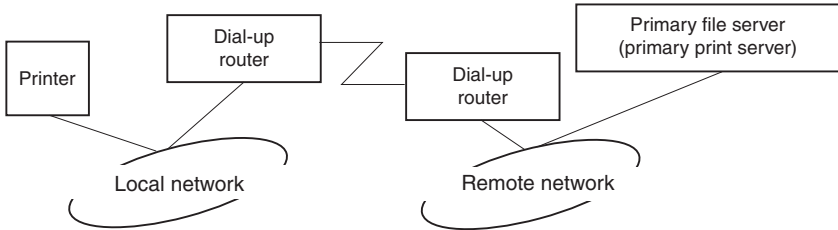

En fonction de la configuration du routeur, le protocole NetWare peut être utilisé sans serveur de fichiers sur le réseau local. Ce cas de figure s'inscrit dans les possibilités décrites plus haut.

Pour les réseaux locaux disposant d'un serveur principal

Même lorsqu'un serveur principal est installé sur le réseau local, il se peut, en fonction de la configuration, qu'un appel inutile soit généré.

Les problèmes énoncés ci-dessous se produisent à la fois en mode Serveur d'impression et en mode Imprimante distante.

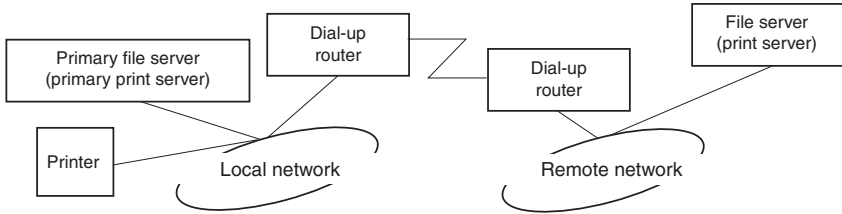

- A la mise sous tension
Aucun appel n'est généré dans la mesure où l'accès se fait uniquement auprès du serveur principal.
- Lorsque la carte d'interface n'est pas correctement configurée
Aucun appel n'est généré dans la mesure où l'accès se fait uniquement auprès du serveur principal. Toutefois, si le serveur de fichiers/serveur d'impression distant n'est pas correctement configuré en tant que serveur principal, un appel non souhaité peut être généré. Pour éviter ce problème, modifiez les paramètres.
- En fonctionnement normal (en attente/en impression)
Aucun appel n'est généré dans la mesure où l'accès se fait uniquement auprès du serveur principal.

- ❑ Si le serveur est indisponible en cours de fonctionnement

Aucun appel n'est généré malgré les différentes tentatives de connexion au serveur principal. Toutefois, si le routeur est réglé pour transmettre des données SAP (Find Nearest Server/Localiser le serveur le plus proche), des appels non souhaités peuvent être générés. Pour éviter ce problème, mettez l'imprimante hors tension puis sous tension, ou n'autorisez pas le routeur à transmettre des données SAP (Find Nearest Server).

Chapitre 4

Paramétrages sous Windows 98/95

Ce chapitre vous indique comment réaliser des impressions TCP/IP (LPR) et NetBEUI sous Windows 98 et Windows 95.

Systèmes supportés

Les systèmes supportés sont les suivants :

- Impression à partir de EpsonNet Direct Print (TCP/IP)
- Microsoft Windows Network (NetBEUI)
- Internet Printing Protocol (IPP). Pour plus de détails, reportez-vous au Chapitre 12, "Utilitaire EpsonNet Internet Print."

4

Impression avec TCP/IP via EpsonNet Direct Print

Windows 98/95 ne supportant pas l'impression LPR, l'impression standard TCP/IP est impossible. Toutefois, l'impression TCP/IP devient possible à l'aide de l'utilitaire EpsonNet Direct Print. Pour obtenir de plus amples informations, reportez-vous à la section Chapitre 10, "Utilitaire EpsonNet Direct Print."

Impression avec NetBEUI

Cette section vous explique comment configurer la carte d'interface pour une impression NetBEUI à l'aide de EpsonNet WinAssist ou WebAssist.

Remarque :

Assurez-vous que le protocole NetBEUI et que Client pour les réseaux Microsoft sont installés sur votre ordinateur. Pour obtenir de plus amples instructions, reportez-vous à la section "Installation du protocole NetBEUI", page A-11.

Configuration pour une impression NetBEUI à l'aide de EpsonNet WinAssist

La carte d'interface peut être utilisée avec les valeurs par défaut de NetBEUI. Utilisez EpsonNet WinAssist ou WebAssist pour modifier ces valeurs. Les valeurs par défaut utilisées pour une impression NetBEUI sont les suivantes :

Paramètres	Valeur par défaut
Nom NetBIOS	EPxxxxxx
Nom du groupe	WORKGROUP
Nom du périphérique	EPSON

Pour configurer la carte d'interface pour une impression NetBEUI, procédez comme indiqué ci-dessous.

Remarques :

- TCP/IP ou IPX doit être installé sur votre ordinateur.*
- Avant de procéder aux étapes suivantes, vous devez paramétrer l'adresse IP de la carte d'interface ou être connecté au contexte NDS du Serveur NetWare en tant qu'Administrateur.*

1. Mettez l'imprimante équipée de la carte d'interface sous tension.
2. Lancez EpsonNet WinAssist à partir du menu Démarrer.
3. Dans la liste qui s'affiche, sélectionnez l'imprimante que vous souhaitez configurer, puis cliquez sur Configuration ou double-cliquez sur l'imprimante.

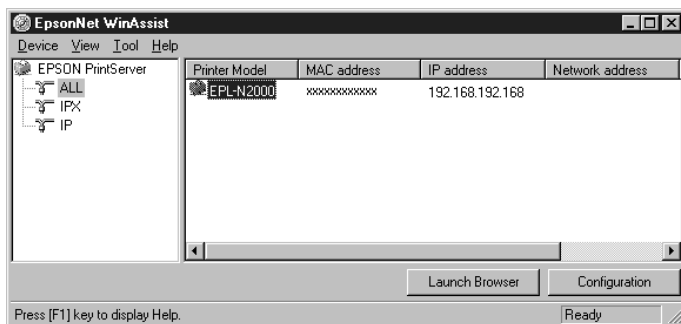

Remarques :

- ❑ Si vous avez connecté au réseau plusieurs imprimantes, vous pouvez les différencier par leur adresse MAC en consultant la feuille d'état.
- ❑ Si l'adresse IP est définie comme adresse IP par défaut, le modèle de l'imprimante peut ne pas apparaître.
- ❑ Vous pouvez rechercher des imprimantes sur d'autres segments en paramétrant l'option Search Options (Options de recherche) du menu Outils de EpsonNet WinAssist. Pour de plus amples informations, reportez-vous à la section "Paramètres optionnels", page 9-4.

4. Cliquez sur l'onglet NetBEUI, puis effectuez les paramètres suivants.

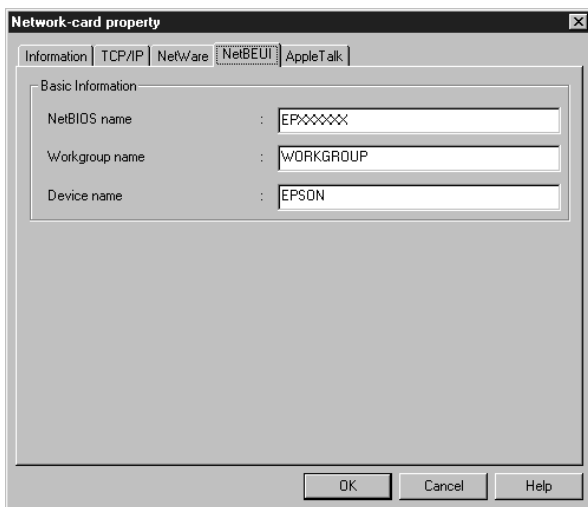

NetBIOS name (Nom NetBIOS) :

Saisissez le nom NetBIOS de l'imprimante (15 caractères maximum). Le nom NetBIOS est le nom de l'ordinateur sur le réseau (nom unique). Le nom par défaut est "EPxxxxxx" (xxxxxx sont les 6 derniers chiffres de l'adresse MAC).

Workgroup name (Nom du groupe) :

Entrez le nom du groupe de travail ou celui du domaine (15 caractères maximum) utilisé dans l'environnement réseau de Windows.

Device name (Nom du périphérique) :

Entrez le nom de l'imprimante (12 caractères maximum). LPT1, LPT2, LPT3 ou COM ne peuvent pas être utilisés.

5. Une fois ces paramètres effectués, cliquez sur OK. La boîte de dialogue Mot de passe s'ouvre.

6. Saisissez votre mot de passe (20 caractères maximum), puis cliquez sur OK pour enregistrer les paramètres. Si vous entrez le mot de passe pour la première fois, cliquez sur Change (Modifier), puis définissez un mot de passe. Pour de plus amples informations sur la sélection d'un mot de passe, reportez-vous à la section "A propos des mots de passe", page 9-8.

Suivez les instructions fournies à l'écran. Une fois la mise à jour terminée, réactivez la configuration en sélectionnant Refresh (Actualiser) dans le menu Affichage.



Important :

Deux ou trois minutes sont nécessaires pour l'envoi de nouveaux paramètres vers la carte d'interface. Ne mettez l'imprimante hors tension que lorsqu'un message vous le demandant s'affiche sur l'écran.

Configuration pour une impression NetBEUI à l'aide de EpsonNet WebAssist

Remarques :

- Votre ordinateur doit être équipé d'un navigateur Web.
 - TCP/IP doit être correctement configuré sur l'ordinateur et la carte d'interface.
 - Ne faites pas fonctionner simultanément EpsonNet WinAssist et EpsonNet WebAssist.
 - En fonction de votre navigateur Web, certains caractères ne doivent pas être utilisés. Pour de plus amples informations, consultez la documentation de votre navigateur et de votre système d'exploitation.
1. Mettez sous tension l'imprimante équipée de la carte d'interface.

2. Démarrez EpsonNet WebAssist en suivant l'une des deux méthodes décrites ci-dessous :
 - ❑ Démarrez EpsonNet WinAssist. Dans la liste qui apparaît, cliquez sur l'imprimante que vous souhaitez configurer, puis cliquez sur le bouton Launch Browser (EpsonNet WebAssist).
 - ❑ Sans démarrer EpsonNet WinAssist, ouvrez le navigateur et entrez directement l'adresse IP de la carte d'interface.

http:// /adresse IP de la carte d'interface/

3. Cliquez sur NetBEUI sous le critère Network (Réseau) du menu Configuration pour afficher l'écran relatif aux paramètres NetBEUI.

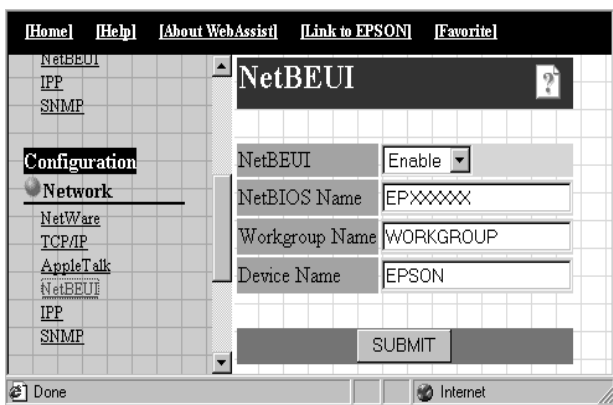

NetBEUI :

Sélectionnez Enable (Activer). Si Disable (Désactiver) est affiché, toutes les fonctions correspondantes de NetBEUI sont arrêtées.

NetBIOS Name (Nom NetBIOS) :

Saisissez le nom NetBIOS de l'imprimante (15 caractères maximum). Le nom NetBIOS est le nom de l'ordinateur sur le réseau (nom unique). Le nom par défaut est "EPxxxxxx" (xxxxxx sont les 6 derniers chiffres de l'Adresse MAC).

Workgroup name (Nom du groupe) :

Saisissez le nom du groupe de travail ou du domaine (15 caractères maximum) utilisé dans l'environnement réseau de Windows.

Device name (Nom du périphérique) :

Saisissez le nom de l'imprimante (12 caractères maximum). LPT1, LPT2, LPT3 ou COM ne peuvent pas être utilisés.

4. Cliquez sur SUBMIT (Envoyer) et saisissez le mot de passe pour mettre à jour les paramètres. Utilisez le même mot de passe pour EpsonNet WinAssist, MacAssist, et WebAssist. Pour de plus amples informations sur la sélection d'un mot de passe, reportez-vous à la section "Mot de passe", page 9-35.

5. L'affichage sur l'écran du message "Configuration change is complete!" ("Changement de configuration terminé!") vous indique la fin de la mise à jour. Ne quittez pas le navigateur Web ni ne soumettez de travaux d'impression avant l'apparition de ce message. Suivez les instructions fournies à l'écran pour réinitialiser l'imprimante.

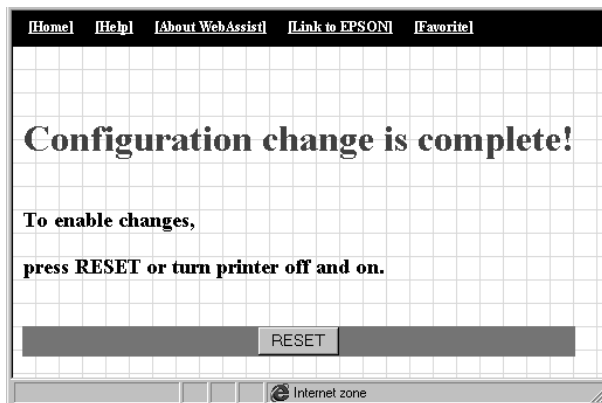

Configuration de l'imprimante

Cette section vous explique comment configurer une imprimante équipée d'une carte d'interface.

1. Cliquez sur Démarrer, pointez sur Paramètres, puis cliquez sur Imprimantes.
2. Dans la fenêtre Imprimante, double-cliquez sur Ajout d'imprimante.
3. Cliquez sur le bouton Imprimante réseau, puis cliquez sur Suivant.
4. Cliquez sur le bouton Browse (Parcourir) et sélectionnez le chemin réseau dans la liste qui apparaît. Si la recherche est impossible, entrez le message suivant dans le chemin réseau ou dans la boîte de dialogue des files d'attente.

*\\Nom NetBIOS de la carte d'interface\
Nom de périphérique de la carte d'interface*



5. La fenêtre Add Printer wizard (Assistant Ajout d'imprimante) s'affiche. Suivez les instructions fournies à l'écran pour configurer votre imprimante.

Remarque :

Si l'Assistant Ajout d'imprimante vous demande de choisir entre Conserver l'imprimante existante ou Remplacer l'imprimante existante, choisissez la deuxième option.

Paramétrages pour Windows 2000/NT

Ce chapitre vous indique comment réaliser des impressions TCP/IP et NetBEUI sous Windows 2000, Windows NT 4.0, Windows NT 3.51 et des impressions IPP sous Windows 2000.

Systèmes supportés

Les systèmes supportés sont les suivants :

- Windows 2000 Server et Windows 2000 Professionnel
- Windows NT Server & Workstation 4.0/3.51
- Port LPR (TCP/IP)
- Microsoft Windows Network (NetBEUI)
- IPP (Internet Printing Protocol)
Pour Windows 2000, reportez-vous à la section “Impression à l’aide de IPP (Windows 2000 uniquement)”, page 5-22.
Pour Windows NT 4.0, reportez-vous au Chapitre 12, “Utilitaire EpsonNet Internet Print.”

Impression à l'aide de TCP/IP

Cette section vous explique comment configurer l'imprimante pour une utilisation en environnement TCP/IP.

Remarques :

- ❑ *Si vous n'avez pas attribué d'adresse IP à la carte d'interface, reportez-vous à la section "Paramétrage de l'adresse IP à l'aide de EpsonNet WinAssist/MacAssist", page 2-2 pour plus d'instructions.*

- ❑ *Assurez-vous que le protocole TCP/IP est installé sur votre ordinateur. Pour obtenir de plus amples instructions, reportez-vous à la section "Installation des protocoles TCP/IP sous Windows", page A-1.*

Impression via le port standard TCP/IP sous Windows 2000

Pour connecter une imprimante réseau TCP/IP sous Windows 2000 à votre ordinateur via le port standard TCP/IP, procédez comme indiqué ci-dessous.

Configuration de l'imprimante

1. Assurez-vous que l'imprimante est sous tension.
2. Cliquez sur Démarrer, pointez sur Paramètres, puis cliquez sur Imprimantes.
3. Double-cliquez sur Ajout d'imprimante pour faire apparaître la fenêtre Assistant Ajout d'imprimante, puis cliquez sur Suivant.
4. Cliquez sur Local printer (Imprimante locale), décochez la case Automatically detect my Plug and Play printer (Détection automatique et installation de l'imprimante Plug-and-Play), puis cliquez sur Next (Suivant).

Remarque :

Vous devez impérativement désactiver cette case car l'imprimante est directement reliée au réseau et non à un ordinateur équipé de Windows 2000.

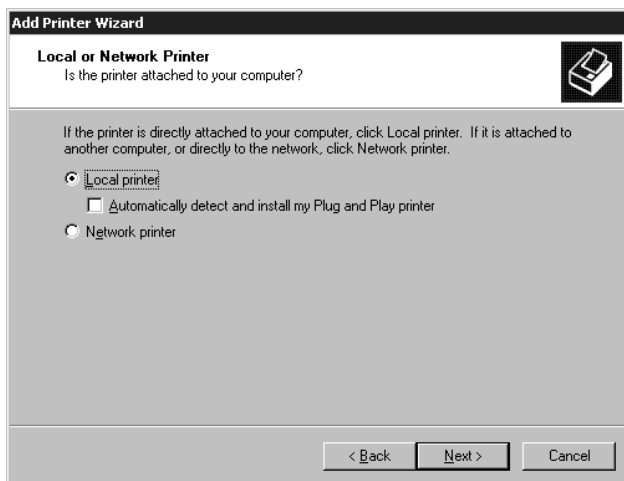

5. Sélectionnez l'option Create a new port (Créer un nouveau port), puis sélectionnez Standard TCP/IP Port (Port TCP/IP standard) dans la liste qui apparaît. Cliquez ensuite sur Next (Suivant).

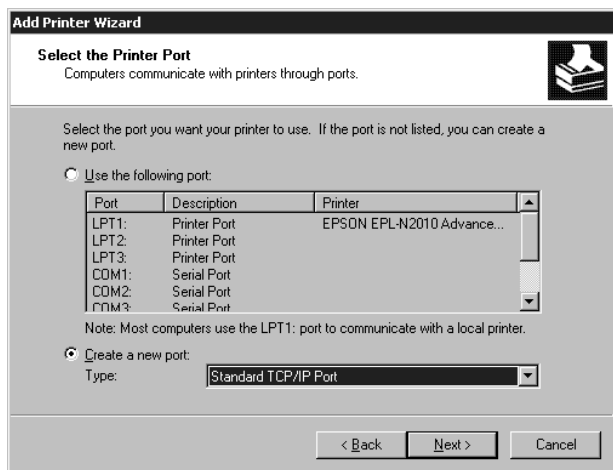

6. Saisissez l'adresse IP de la carte d'interface, puis cliquez sur Next (Suivant).

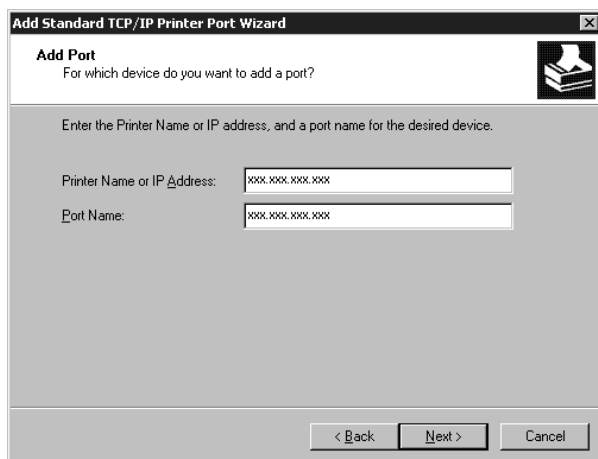

7. La boîte de dialogue suivante apparaît en cas d'erreur. Cliquez sur le bouton Standard, puis sélectionnez EPSON Network Printer (Imprimante réseau EPSON).

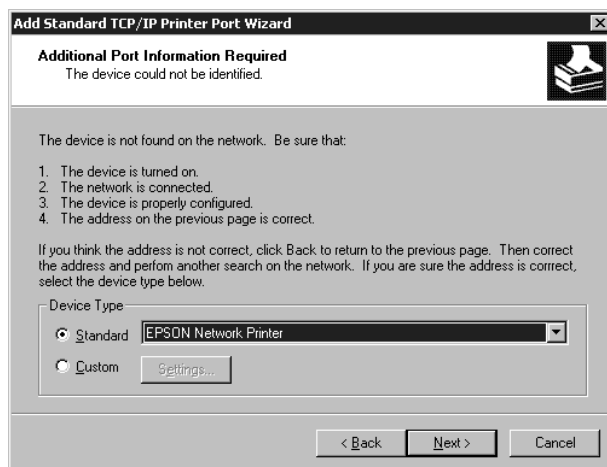

8. Pour terminer la configuration de l'imprimante, suivez les instructions fournies à l'écran.

Impression via le port LPR sous Windows NT 4.0

Pour connecter une imprimante réseau TCP/IP sous Windows NT 4.0 à votre ordinateur via le port LPR, procédez comme indiqué ci-dessous.

Configuration de l'imprimante

1. Assurez-vous que l'imprimante est sous tension.
2. Cliquez sur Démarrer, pointez sur Paramètres, puis cliquez sur Imprimantes.
3. Double-cliquez sur l'icône Ajout d'imprimante, puis cliquez sur le bouton Cet ordinateur et ensuite sur Suivant.
4. Cliquez sur Ajouter un port dans la boîte de dialogue Assistant Ajout d'une imprimante.
5. Dans la liste Ports d'impression disponibles, sélectionnez Port LPR, puis cliquez sur Nouveau Port.

Remarque :

L'utilisation du port réseau Lexmark TCP/IP est impossible avec la carte d'interface.

6. Saisissez l'adresse IP de la carte d'interface dans la première zone de texte. Cliquez sur OK pour revenir à la boîte de dialogue Ports d'imprimante.

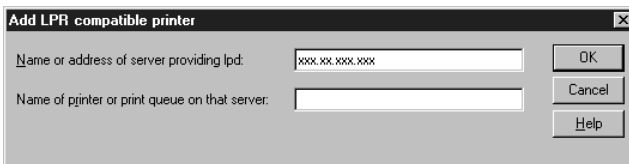

7. Suivez les instructions fournies à l'écran pour installer le pilote d'impression.

Remarque :

Si l'Assistant Ajout d'imprimante vous demande de choisir entre Conserver l'imprimante existante ou Remplacer l'imprimante existante, choisissez la deuxième option.

Impression via le port LPR sous Windows NT 3.51

Pour connecter une imprimante réseau TCP/IP sous Windows NT 3.51 à votre ordinateur via le port LPR, procédez comme indiqué ci-dessous.

Configuration de l'imprimante

Remarque :

Avant de procéder au paramétrage de l'imprimante, vous devez installer les pilotes d'impression appropriés.

1. Assurez-vous que l'imprimante est sous tension.
2. Dans le menu Imprimante du Gestionnaire d'impression, sélectionnez Create Printer (Créer imprimante).
3. Saisissez le nom de l'imprimante et sélectionnez le pilote d'impression.

- Si vous souhaitez utiliser l'imprimante en environnement réseau, cochez la case **Share this printer on the network** (Partager cette imprimante sur le réseau), et saisissez le nom de partage et le site.

Share Name (Nom de partage) : Saisissez le nom de l'imprimante partagée.

Location (Site) : Il n'est pas nécessaire de saisir le site du fait que celui-ci est considéré comme un commentaire.

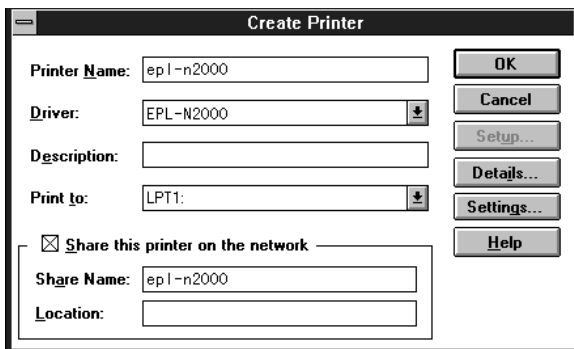

- Dans le menu déroulant **Print to** (Imprimer vers), sélectionnez **Other** (Autre).
- Dans la boîte de dialogue **Print Destinations** (Destinations d'impression), sélectionnez **LPR Port** (Port LPR) dans la liste **Available Print Monitors** (Moniteurs d'impression disponibles), puis cliquez sur **OK**.

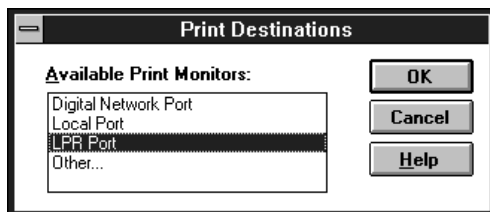

- Dans la boîte de dialogue Add LPR Compatible Printer (Ajout d'imprimante LPR compatible), saisissez l'adresse IP de la carte d'interface et le nom de l'imprimante, puis cliquez sur OK.

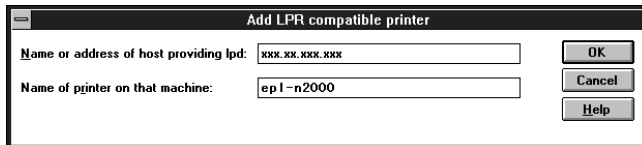

- La configuration de l'imprimante est terminée lorsque le message "IP address : printer name" ("Adresse IP : nom de l'imprimante") s'affiche dans la zone Print to (Imprimer vers) de la boîte de dialogue Create Printer (Créer imprimante).

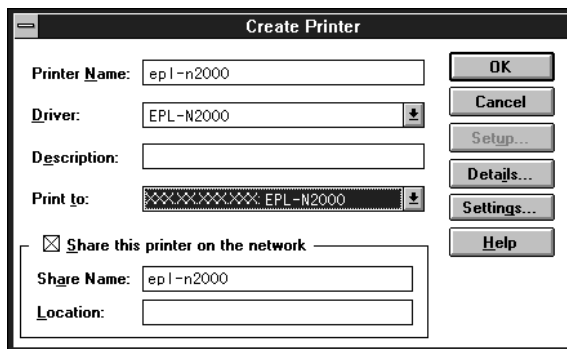

Remarque :

Communiquez le nom de l'imprimante partagée à vos clients pour qu'elle puisse être utilisée sur le réseau.

Changement du type d'accès au gestionnaire de file d'attente

La création d'une imprimante partagée sur un serveur Windows 3.51, définie pour utiliser un système de fichiers NTFS, vous oblige à modifier les droits d'accès au gestionnaire de file d'attente.

1. Démarrez le Gestionnaire de fichiers et pointez sur \WINNT35\SYSTEM32\SPOOL\PRINTERS.
2. Dans le menu Security (Sécurité), sélectionnez Permissions (Autorisations).
3. Changez le type d'accès en passant de Everyone à ADD & READ (RWX)(RX) (Tout le monde à Ajouter et Lire (RWX)(RX)), puis cliquez sur OK.

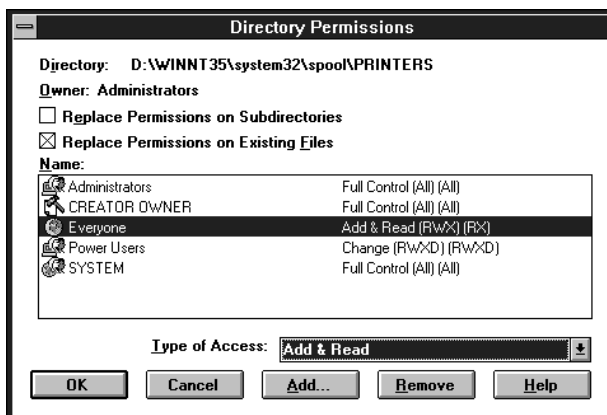

Impression à l'aide de NetBEUI

Cette section vous explique comment configurer la carte d'interface pour une impression NetBEUI à l'aide de EpsonNet WinAssist ou WebAssist.

Remarque :

Pour imprimer à l'aide de NetBEUI sous Windows 2000, l'installation du protocole NetBEUI et Client pour les réseaux Microsoft sur votre ordinateur est impérative ; il en va de même pour l'installation du protocole NetBEUI et de Workstation sous Windows NT 4.0/3.51. Pour obtenir de plus amples informations, reportez-vous à la section "Installation du protocole NetBEUI", page A-11.

Configuration pour une impression NetBEUI à l'aide de EpsonNet WinAssist

La carte d'interface peut être utilisée avec les valeurs par défaut de NetBEUI. Utilisez EpsonNet WinAssist ou WebAssist pour modifier ces valeurs. Les valeurs par défaut utilisées pour une impression NetBEUI sont les suivantes ;

Paramètres	Valeur par défaut
Nom NetBIOS	EPxxxxxx
Nom du groupe	WORKGROUP
Nom du périphérique	EPSON

Pour configurer la carte d'interface pour une impression NetBEUI, procédez comme indiqué ci-dessous.

Remarques :

- TCP/IP ou IPX doit être installé sur votre ordinateur.*
- Avant de procéder aux étapes suivantes, vous devez paramétrer l'adresse IP de la carte d'interface ou être connecté au contexte NDS du Serveur NetWare en tant qu'Administrateur.*

1. Mettez l'imprimante équipée de la carte d'interface sous tension.
2. Lancez EpsonNet WinAssist.

Sous Windows 2000/NT 4.0 : Cliquez sur Démarrer, pointez sur Programmes, EpsonNet WinAssist, puis cliquez sur EpsonNet WinAssist.

Sous Windows NT 3.51 : Double-cliquez sur l'icône EpsonNet WinAssist dans le groupe EpsonNet WinAssist.

3. Dans la liste qui apparaît, sélectionnez l'imprimante à configurer, puis cliquez sur Configuration ou double-cliquez sur l'imprimante.

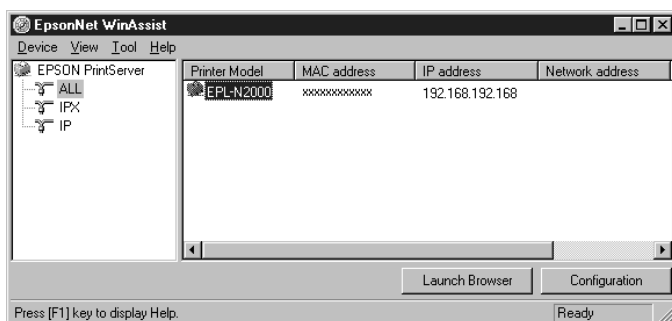

Remarques :

- Si vous avez connecté au réseau plusieurs imprimantes, vous pouvez les différencier par leur adresse MAC en consultant la feuille d'état.
- Si l'adresse IP est définie comme adresse IP par défaut, le modèle de l'imprimante peut ne pas apparaître.

- ❑ Vous pouvez rechercher des imprimantes sur d'autres segments en paramétrant l'option Search Options (Options de recherche) du menu Outils de EpsonNet WinAssist. Pour de plus amples informations, reportez-vous à la section "Paramètres optionnels", page 9-4.

4. Cliquez sur l'onglet NetBEUI, puis effectuez les paramètres suivants.

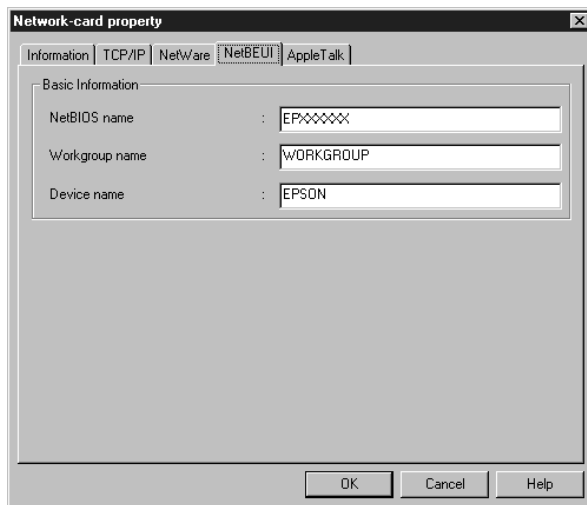

NetBIOS name (Nom NetBIOS) :

Saisissez le nom NetBIOS de l'imprimante (15 caractères maximum). Le nom NetBIOS est le nom de l'ordinateur sur le réseau (nom unique). Le nom par défaut est "EPxxxxxx" (xxxxxx sont les 6 derniers chiffres de l'adresse MAC).

Workgroup name (Nom du groupe) :

Entrez le nom du groupe de travail ou celui du domaine (15 caractères maximum) utilisé dans l'environnement réseau de Windows.

Device name (Nom du périphérique) :

Entrez le nom de l'imprimante (12 caractères maximum).
LPT1, LPT2, LPT3 ou COM ne peuvent pas être utilisés.

5. Une fois ces paramètres effectués, cliquez sur OK. La boîte de dialogue Mot de passe s'ouvre.
6. Saisissez votre mot de passe (20 caractères maximum), puis cliquez sur OK pour enregistrer les paramètres. Si vous entrez le mot de passe pour la première fois, cliquez sur Change (Modifier), puis définissez un mot de passe. Pour de plus amples informations sur la sélection d'un mot de passe, reportez-vous à la section "A propos des mots de passe", page 9-8.

Suivez les instructions fournies à l'écran. Une fois la mise à jour terminée, réactivez la configuration en sélectionnant Refresh (Actualiser) dans le menu Affichage.

**Important :**

Deux ou trois minutes sont nécessaires pour l'envoi de nouveaux paramètres vers la carte d'interface. Ne mettez l'imprimante hors tension que lorsqu'un message vous le demandant s'affiche sur l'écran.

Configuration pour une impression NetBEUI à l'aide de EpsonNet WebAssist

Vous pouvez paramétrer la carte d'interface pour une impression NetBEUI à l'aide de EpsonNet WebAssist.

Remarques :

- Votre ordinateur doit être équipé d'un navigateur Web.*
- TCP/IP doit être correctement configuré sur l'ordinateur et la carte d'interface.*
- Ne faites pas fonctionner simultanément EpsonNet WinAssist et EpsonNet WebAssist.*

- ❑ *En fonction de votre navigateur Web, certains caractères ne doivent pas être utilisés. Pour de plus amples informations, consultez la documentation de votre navigateur et de votre système d'exploitation.*
1. Mettez l'imprimante équipée de la carte d'interface sous tension.
 2. Démarrez EpsonNet WebAssist en suivant l'une des deux méthodes décrites ci-dessous :
 - ❑ Démarrez EpsonNet WinAssist. Dans la liste qui apparaît, cliquez sur l'imprimante que vous souhaitez configurer, puis cliquez sur le bouton Launch Browser (EpsonNet WebAssist).
 - ❑ Sans démarrer EpsonNet WinAssist, ouvrez le navigateur et entrez directement l'adresse IP de la carte d'interface.

http://adresse IP de la carte d'interface/

3. Cliquez sur NetBEUI sous le critère Network (Réseau) du menu Configuration pour afficher l'écran relatif aux paramètres NetBEUI.

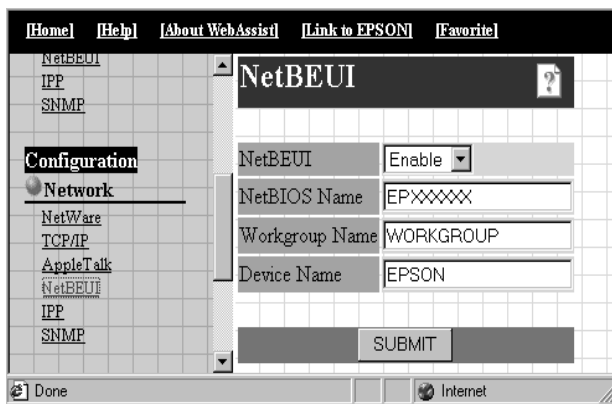

NetBEUI :

Sélectionnez Enable (Activer). Si Disable (Désactiver) est affiché, toutes les fonctions correspondantes de NetBEUI sont arrêtées.

NetBIOS Name (Nom NetBIOS) :

Saisissez le nom NetBIOS de l'imprimante (15 caractères maximum). Le nom NetBIOS est le nom de l'ordinateur sur le réseau (nom unique). Le nom par défaut est "EPxxxxxx" (xxxxxx sont les 6 derniers chiffres de l'Adresse MAC).

Workgroup name (Nom du groupe) :

Saisissez le nom du groupe de travail ou du domaine (15 caractères maximum) utilisé dans l'environnement réseau de Windows.

Device name (Nom du périphérique) :

Saisissez le nom de l'imprimante (12 caractères maximum). LPT1, LPT2, LPT3 ou COM ne peuvent pas être utilisés.

4. Cliquez sur SUBMIT (Envoyer) et saisissez le mot de passe pour mettre à jour les paramètres. Utilisez le même mot de passe pour EpsonNet WinAssist, MacAssist, et WebAssist. Pour de plus amples informations sur la sélection d'un mot de passe, reportez-vous à la section "Mot de passe", page 9-35.

5. L'affichage sur l'écran du message "Configuration change is complete!" ("Changement de configuration terminé!") vous indique la fin de la mise à jour. Ne quittez pas le navigateur Web ni ne soumettez de travaux d'impression avant l'apparition de ce message. Suivez les instructions fournies à l'écran pour réinitialiser l'imprimante.

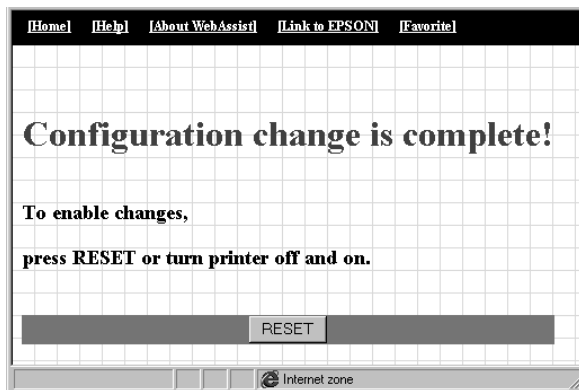

Configuration de l'imprimante

Cette section vous explique comment configurer une imprimante.

Sous Windows 2000

1. Cliquez sur Démarrer, pointez sur Paramètres, puis cliquez sur Imprimantes.
2. Double-cliquez sur Ajout d'imprimante pour afficher la fenêtre Assistant Ajout d'imprimante, puis cliquez sur Suivant.
3. Sélectionnez le bouton Imprimante réseau, puis cliquez sur Suivant.
4. Sélectionnez Entrer le nom de l'imprimante ou cliquez sur le bouton Suivant pour rechercher une imprimante.
5. Entrez ce qui suit dans la boîte de texte Nom ou cliquez sur Suivant pour rechercher une imprimante.

\\nom NetBIOS de la carte d'interface\nom de périphérique de la carte d'interface

6. Pour configurer l'imprimante, suivez les instructions fournies à l'écran.

Sous Windows NT 4.0

1. Cliquez sur Démarrer, pointez sur Paramètres, puis cliquez sur Imprimantes.
2. Double-cliquez sur Ajout d'imprimante.
3. Sélectionnez le bouton Serveur d'imprimante réseau, puis cliquez sur Suivant. La boîte de dialogue Connexion à une imprimante s'ouvre.

4. Sélectionnez l'imprimante que vous souhaitez configurer dans la liste Imprimantes partagées. Si celle-ci n'y figure pas, entrez la commande suivante dans la boîte de texte Imprimante :

\\nom NetBIOS de la carte d'interface\nom de périphérique de la carte d'interface

5. Pour configurer l'imprimante, suivez les instructions fournies à l'écran.

Sous Windows NT 3.51

1. Dans la boîte de dialogue principale, double-cliquez sur Gestionnaire d'impression, puis sélectionnez Se connecter à l'imprimante dans le menu Imprimante.
2. Sélectionnez l'imprimante à configurer dans la liste Imprimantes partagées, puis cliquez sur OK. Si celle-ci n'y figure pas, entrez la commande suivante dans la zone de texte Imprimante :

\\nom NetBIOS de la carte d'interface\nom de périphérique de la carte d'interface

3. Pour configurer l'imprimante, suivez les instructions fournies à l'écran.

Utilisation de la commande NET USE

Si vous utilisez NetBIOS pour vous connecter à la carte d'interface sous Windows NT Server, il est recommandé d'utiliser la commande NET USE, comme décrit ci-dessous :

1. Vérifiez que les services suivants sont installés.

Sous Windows 2000 :

Dans le Panneau de configuration, double-cliquez sur Connexions réseau et accès à distance et cliquez avec le bouton droit de la souris sur l'icône Connexion au réseau local, puis sélectionnez Propriétés. Vérifiez que Client pour les réseaux Microsoft figure dans la liste des composants.

Sous Windows NT 4.0 :

Dans le Panneau de configuration, double-cliquez sur Réseau et vérifiez que Serveur ou Workstation figure dans le menu Services.

Sous Windows NT 3.51 :

Dans le Panneau de configuration, double-cliquez sur Réseau et vérifiez que Serveur ou Workstation figure dans la liste des logiciels réseau installés.

2. Ouvrez la ligne de commande de Windows NT et saisissez la commande suivante.

NET USE *port imprimante:* \\nom NetBIOS de la carte d'interface\nom de périphérique de la carte d'interface

3. A partir du serveur, paramétrez l'imprimante en tant qu'imprimante partagée.
4. Pour utiliser l'imprimante, les utilisateurs doivent sélectionner le port imprimante énuméré à l'étape 2.

Sous Windows 98/95 :

Ouvrez les Propriétés de l'imprimante de destination, puis sélectionnez le port dans la boîte de dialogue Détails.

Sous Windows 2000/NT 4.0 :

Ouvrez les Propriétés de l'imprimante de destination, puis sélectionnez le port dans la boîte de dialogue Ports.

Sous Windows NT 3.51 :

Sélectionnez l'imprimante dans le Gestionnaire d'impression, puis les propriétés dans le menu Imprimante. Dans la liste de la boîte de dialogue Imprimer vers, sélectionnez le port de destination.

Impression à l'aide de IPP (Windows 2000 uniquement)

Cette section vous indique comment réaliser des impressions à l'aide du protocole IPP (Internet Printing Protocol) sous Windows 2000. Vous devez au préalable définir la valeur IPP URL de l'imprimante équipée de la carte d'interface à l'aide de WebAssist, puis configurer l'imprimante via l'Assistant Ajout d'imprimante.

Configuration pour une impression IPP à l'aide de EpsonNet WebAssist

Vous pouvez paramétrer la carte d'interface pour une impression IPP à l'aide de EpsonNet WebAssist.

Remarques :

- Votre ordinateur doit être équipé d'un navigateur Web.*
 - TCP/IP doit être correctement configuré sur l'ordinateur et sur la carte d'interface.*
 - Ne faites pas fonctionner simultanément EpsonNet WinAssist et EpsonNet WebAssist.*
 - En fonction de votre navigateur Web, certains caractères ne doivent pas être utilisés. Pour de plus amples informations, consultez la documentation de votre navigateur et de votre système d'exploitation.*
1. Mettez sous tension l'imprimante équipée de la carte d'interface.
 2. Démarrez EpsonNet WebAssist en suivant l'une des deux méthodes décrites ci-dessous :
 - Démarrez EpsonNet WinAssist. Dans la liste qui apparaît, cliquez sur l'imprimante que vous souhaitez configurer, puis cliquez sur le bouton Launch Browser (EpsonNet WebAssist).

- ❑ Sans démarrer EpsonNet WinAssist, ouvrez le navigateur et entrez directement l'adresse IP de la carte d'interface.

http://adresse IP de la carte d'interface/

3. Cliquez sur IPP sous le critère Network (Réseau) du menu Configuration pour afficher l'écran relatif aux paramètres IPP.

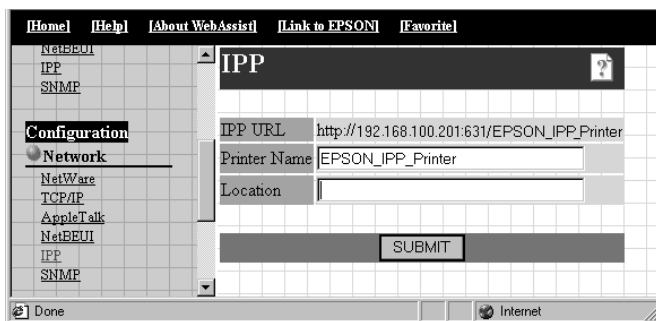

IPP URL :

Affiche la valeur IPP URL de l'imprimante.

http://adresse IP de l'imprimante:631/nom de l'imprimante

Printer Name (Nom de l'imprimante) :

Saisissez le nom de l'imprimante à utiliser pour une impression IPP (127 caractères maximum).

Location (Site) :

Saisissez le nom du site de l'imprimante (64 caractères maximum)

4. Cliquez sur SUBMIT (Envoyer) et saisissez le mot de passe pour mettre à jour les paramètres. Utilisez le même mot de passe pour EpsonNet WinAssist, MacAssist, et WebAssist. Pour de plus amples informations sur la sélection d'un mot de passe, reportez-vous à la section "Mot de passe", page 9-35.

5. L'affichage sur l'écran du message "Configuration change is complete!" ("Changement de configuration terminé!") vous indique la fin de la mise à jour. Ne quittez pas le navigateur Web ni ne soumettez de travaux d'impression avant l'apparition de ce message. Suivez les instructions fournies à l'écran pour réinitialiser l'imprimante.

Configuration de l'imprimante

1. Cliquez sur Démarrer, pointez sur Paramètres, puis cliquez sur Imprimantes.
2. Double-cliquez sur Ajout d'une imprimante pour afficher la fenêtre Assistant Ajout d'imprimante, puis cliquez sur Suivant.
3. Cliquez sur le bouton Imprimante réseau, puis cliquez sur Suivant.
4. Sélectionnez le bouton Se connecter à une imprimante sur Internet ou sur votre application intranet.
5. Entrez la valeur URL de l'imprimante de destination à l'aide de la commande énumérée ci-dessous. Cette valeur doit correspondre à la valeur URL sélectionnée dans la page de configuration IPP de EpsonNet WebAssist.

http://adresse IP de l'imprimante:631/nom de l'imprimante

Exemple : **http://192.168.100.201:631/EPSON_IPP_Printer**

6. Pour installer le pilote d'impression, suivez les instructions fournies à l'écran.

Paramétrages pour Macintosh

Ce chapitre vous indique comment configurer la carte d'interface pour une impression TCP/IP ou AppleTalk sous un environnement Macintosh à l'aide de EpsonNet MacAssist ou WinAssist.

Systèmes supportés

Les systèmes supportés sont les suivants :

- Macintosh OS
Mac OS 9.x, 8.x, 7.6.x
Système 7.5.x
- Pilote réseau Apple
Pilote AppleTalk 58.x (EtherTalk Phase II)
OpenTransport 1.0.8, 1.1 ou ultérieur (EtherTalk Phase II)
- Pilote d'impression Apple LaserWriter 8
- Pilote d'impression EPSON
- Pilote EPSONScript
Pilote EPSONScript, Utilitaire EPSONScript

Remarque :

Lorsque vous travaillez sur un Macintosh équipé d'une carte d'interface, n'utilisez pas le logiciel EPSON Namer pour modifier le nom de l'imprimante. Préférez les logiciels EpsonNet WinAssist/MacAssist/WebAssist.

Configuration pour une impression AppleTalk à l'aide de EpsonNet MacAssist

Utilisez EpsonNet MacAssist pour configurer la carte d'interface, comme indiqué ci-dessous :

1. Mettez l'imprimante équipée de la carte d'interface sous tension.
2. Double-cliquez sur l'icône EpsonNet MacAssist.
3. Dans la liste qui apparaît, sélectionnez l'imprimante que vous souhaitez configurer et cliquez sur Configuration.

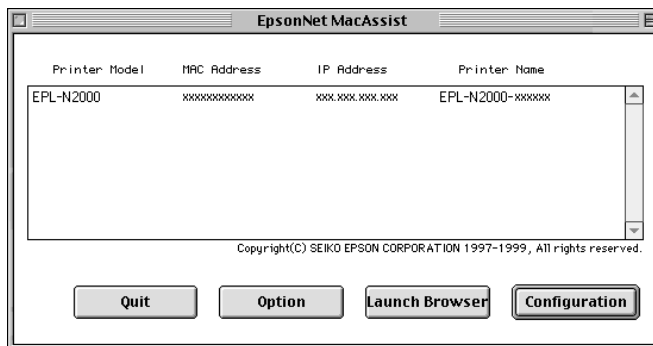

Remarques :

- ❑ Si vous avez connecté au réseau plusieurs imprimantes, vous pouvez les différencier par leur adresse MAC en consultant la feuille d'état.
- ❑ Comme pour les ordinateurs équipés du système d'exploitation Windows, vous pouvez rechercher des imprimantes dans d'autres zones, en modifiant le paramètre Zone dans la boîte de dialogue des options. Pour obtenir de plus amples informations, reportez-vous à la section "Boîte de dialogue EpsonNet MacAssist", page 9-19.

4. Les boîtes de texte IP Address Configuration (Configuration de l'adresse IP) et AppleTalk Configuration (Configuration d'AppleTalk) s'affichent sur l'écran.

EpsonNet MacAssist

IP Address Configuration IP Address Setting <input checked="" type="radio"/> Auto <input type="radio"/> DHCP <input type="radio"/> BOOTP <input type="radio"/> RARP <input type="radio"/> Manual IP Address : 192 . 168 . 192 . 168 Subnet Mask : 255 . 255 . 255 . 0 Default Gateway : 255 . 255 . 255 . 255	AppleTalk Configuration Printer Setting Printer Name : EPL-N2000-xxxxxx Entity Type : EPSONPAGE4 AppleTalk Setting Zone Name : * Network Number Set : AUTO Network Number for Manual Mode(0-65534) : <input type="text"/>
--	---

Return to Default Cancel Send

Remarque :

Pour obtenir de plus amples informations sur la configuration de l'adresse IP, reportez-vous à la section "Paramétrage de l'adresse IP à l'aide de EpsonNet WinAssist/MacAssist", page 2-2.

5. Dans la boîte de dialogue Configuration d'AppleTalk, effectuez les paramètres suivants :

Printer name (Nom de l'imprimante) :

Saisissez le nom de l'imprimante (32 caractères maximum).

Le nom par défaut s'établit comme suit.

Imprimante Niveau 1 : Epson-xxxxxx

Imprimante Niveau 2 ou 3 : Nom d'imprimante-xxxxxx

(xxxxxx sont les 6 derniers chiffres de l'adresse MAC)

Entity type (Type d'entité) :

Affiche le type d'entité de l'imprimante. Si le terme "epson" s'affiche, vous devez saisir le type d'entité de façon à obtenir une correspondance exacte entre le pilote d'impression et l'imprimante.

Zone name (Nom de zone) :

Sélectionnez la zone réseau dans laquelle vous souhaitez positionner l'imprimante.

Network Number Set (Numéro de réseau) :

Sélectionnez Auto ou Manual (Manuel). Auto est en général recommandé.

Network Number for Manual Mode (Numéro de réseau en mode Manuel) :

Si vous avez sélectionné Manual (Manuel), entrez le numéro de réseau pour une valeur comprise entre 0 et 65534.

6. Une fois les paramètres effectués, cliquez sur Send (Envoyer). La boîte de dialogue Password (Mot de passe) s'ouvre.
7. Saisissez votre mot de passe (20 caractères maximum), puis cliquez sur OK pour enregistrer les paramètres. Si vous entrez le mot de passe pour la première fois, cliquez sur Change (Modifier), puis définissez un mot de passe. Pour de plus amples informations sur la sélection d'un mot de passe, reportez-vous à la section "A propos des mots de passe", page 9-21.

Dès que la mise à jour est terminée, réactivez la configuration. Pour cela, quittez EpsonNet MacAssist, puis redémarrez-le.

**Important :**

Deux ou trois minutes sont nécessaires pour l'envoi de nouveaux paramètres vers le Serveur d'impression interne. Ne mettez l'imprimante hors tension que lorsqu'un message vous le demandant s'affiche sur l'écran.

Configuration pour une impression AppleTalk à l'aide de EpsonNet WinAssist

Pour configurer la carte d'interface sous Windows à l'aide de EpsonNet WinAssist, procédez comme indiqué ci-dessous.

Remarque :

Avant de procéder aux étapes suivantes, vous devez paramétrer l'adresse IP de la carte d'interface ou être connecté au contexte NDS du Serveur NetWare en tant qu'Administrateur.

1. Mettez l'imprimante équipée de la carte d'interface sous tension.
2. Démarrez EpsonNet WinAssist.

Sous Windows 2000/NT 4.0 : Cliquez sur Démarrer, pointez sur Programmes, EpsonNet WinAssist, puis cliquez sur EpsonNet WinAssist.

Sous Windows NT 3.51 : Double-cliquez sur l'icône EpsonNet WinAssist dans le groupe EpsonNet WinAssist.

6

3. Dans la liste qui apparaît, sélectionnez l'imprimante à configurer, puis cliquez sur Configuration ou double-cliquez sur l'imprimante.

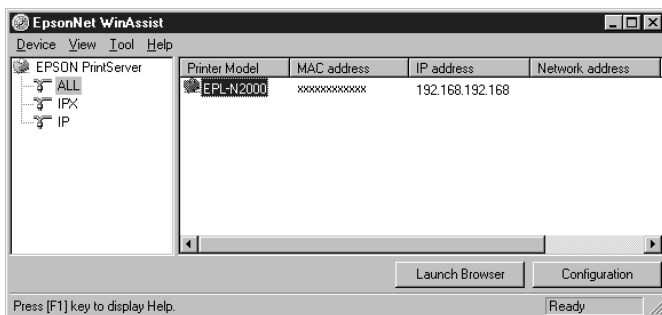

Remarques :

- Si vous avez connecté au réseau plusieurs imprimantes, vous pouvez les différencier par leur adresse MAC en consultant la feuille d'état.
- Si l'adresse IP est définie comme adresse IP par défaut, le modèle de l'imprimante peut ne pas apparaître.
- Vous pouvez rechercher des imprimantes sur d'autres segments en paramétrant l'option Search Options (Options de recherche) du menu Outils de EpsonNet WinAssist. Pour de plus amples informations, reportez-vous à la section "Paramètres optionnels", page 9-4.

4. Cliquez sur l'onglet AppleTalk et effectuez les paramètres suivants.

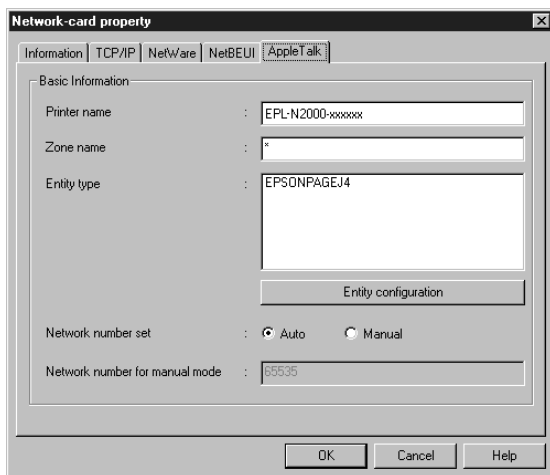

Printer name (Nom de l'imprimante) :

Saisissez le nom de l'imprimante (32 caractères maximum).

Le nom par défaut s'établit comme suit.

Imprimante Niveau 1 : Epson-xxxxxx

Imprimante Niveau 2 ou 3 : Nom d'imprimante-xxxxxx

(xxxxxx sont les 6 derniers chiffres de l'adresse MAC)

Zone name (Nom de zone) :

Entrez le nom de la zone réseau dans laquelle vous souhaitez positionner l'imprimante (32 caractères maximum). Pour sélectionner la zone automatiquement, choisissez l'option

Auto pour le paramètre Network number set (Numéro de réseau) et saisissez un astérisque (*) dans la boîte de texte

Zone name (Nom de zone).

Entity type (Type d'entité) :

Affiche le type d'entité de l'imprimante. Si le terme "epson" s'affiche, vous devez saisir le type d'entité de façon à obtenir une correspondance exacte entre le pilote d'impression et l'imprimante. Pour ce faire, cliquez sur le bouton Entity configuration (Configuration d'entité) et saisissez le type d'entité.

Bouton Entity configuration (Configuration d'entité) :

Cliquez sur ce bouton et saisissez le type d'entité approprié (32 caractères maximum).

Network number set (Numéro de réseau) :

Sélectionnez Auto ou Manual (Manuel). Auto est en général recommandé.

Network number for manual Mode (Numéro de réseau en mode Manuel) :

Si vous avez sélectionné Manual (Manuel), entrez une valeur comprise entre 0 et 65534 pour le numéro de réseau.

5. Une fois ces paramétrages effectués, cliquez sur OK. La boîte de dialogue Mot de passe s'ouvre.
6. Saisissez votre mot de passe (20 caractères maximum), puis cliquez sur OK pour enregistrer les paramètres. Si vous entrez le mot de passe pour la première fois, cliquez sur Change (Modifier), puis définissez un mot de passe. Pour de plus amples informations sur la sélection d'un mot de passe, reportez-vous à la section "A propos des mots de passe", page 9-8.

Suivez les instructions fournies à l'écran. Une fois la mise à jour terminée, réactivez la configuration en sélectionnant Refresh (Actualiser) dans le menu Affichage.



Important :

Deux ou trois minutes sont nécessaires pour l'envoi de nouveaux paramètres vers la carte d'interface. Ne mettez l'imprimante hors tension que lorsqu'un message vous le demandant s'affiche sur l'écran.

Configuration pour une impression AppleTalk à l'aide de EpsonNet WebAssist

Vous pouvez paramétrer la carte d'interface pour une impression AppleTalk à l'aide de EpsonNet WebAssist, après lui avoir attribué une adresse IP selon les indications fournies au chapitre 2.

Remarques :

- Votre ordinateur doit être équipé d'un navigateur Web.*
 - TCP/IP doit être correctement configuré sur l'ordinateur et la carte d'interface.*
 - Ne faites pas fonctionner simultanément EpsonNet WinAssist et EpsonNet WebAssist.*
 - En fonction de votre navigateur Web, certains caractères ne doivent pas être utilisés. Pour de plus amples informations, consultez la documentation de votre navigateur et de votre système d'exploitation.*
1. Mettez sous tension l'imprimante équipée de la carte d'interface.
 2. Démarrez EpsonNet WebAssist en suivant l'une des deux méthodes décrites ci-dessous :
 - Démarrez EpsonNet WinAssist ou EpsonNet MacAssist. Dans la liste qui apparaît, sélectionnez l'imprimante que vous souhaitez configurer, puis cliquez sur le bouton Launch Browser (EpsonNet WebAssist).
 - Sans démarrer EpsonNet WinAssist, ouvrez le navigateur et saisissez directement l'adresse IP de la carte d'interface.

http://*adresse IP de la carte d'interface/*

3. Cliquez sur AppleTalk sous le critère Network (Réseau) du menu Configuration pour afficher l'écran relatif aux paramètres AppleTalk.

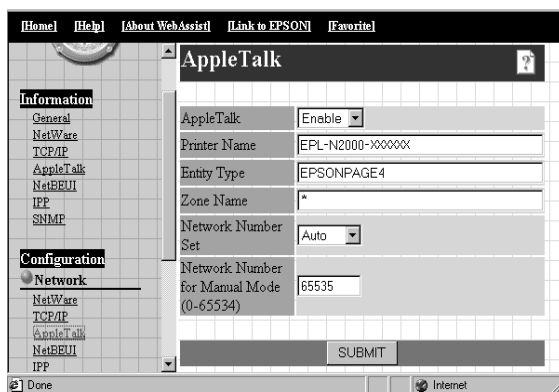

AppleTalk :

Sélectionnez Enable (Activer).

Printer name (Nom de l'imprimante) :

Saisissez le nom de l'imprimante (32 caractères maximum).

Le nom par défaut s'établit comme suit.

Imprimante Niveau 1 : Epson-xxxxxx

Imprimante Niveau 2 ou 3 : Nom d'imprimante-xxxxxx

(xxxxxx sont les 6 derniers chiffres de l'adresse MAC)

Entity type (Type d'entité) :

Affiche le type d'entité de l'imprimante. Si le terme "epson" s'affiche, vous devez saisir le type d'entité de façon à obtenir une correspondance exacte entre le pilote d'impression et l'imprimante.

Zone name (Nom de zone) :

Entrez le nom de la zone réseau dans laquelle vous souhaitez positionner l'imprimante (32 caractères maximum). Pour sélectionner la zone automatiquement, choisissez l'option Auto pour le paramètre Network number set (Numéro de réseau) et saisissez un astérisque (*) dans la boîte de texte Zone name (Nom de zone).

Network number set (Numéro de réseau) :

Sélectionnez Auto ou Manual (Manuel). Auto est en général recommandé.

Network number for manual Mode (Numéro de réseau en mode Manuel) :

Si vous avez sélectionné Manual (Manuel), entrez une valeur comprise entre 0 et 65534 pour le numéro de réseau.

4. Cliquez sur SUBMIT (Envoyer) et saisissez le mot de passe pour mettre à jour les paramètres. Utilisez le même mot de passe pour EpsonNet WinAssist, MacAssist, et WebAssist. Pour de plus amples informations sur la sélection d'un mot de passe, reportez-vous à la section "Mot de passe", page 9-35.
5. L'affichage sur l'écran du message "Configuration change is complete!" ("Changement de configuration terminé!") vous indique la fin de la mise à jour. Ne quittez pas le navigateur Web ni ne soumettez de travaux d'impression avant l'apparition de ce message. Suivez les instructions fournies à l'écran pour réinitialiser l'imprimante.

Paramétrages pour OS/2

Ce chapitre vous indique comment configurer et utiliser la carte d'interface avec un système IBM OS/2, comprenant OS/2 Warp3 et 4 (OS/2 Warp Connect et OS/2 Warp Server).

Systeme supportés

Les systèmes supportés sont les suivants :

- OS/2 Warp3, OS/2 Warp4
- TCP/IP (lprportd)
- NetBEUI
Le protocole IBM OS/2 NetBIOS doit être installé.

Impression avec TCP/IP

Vous trouverez dans cette section des explications concernant l'impression TCP/IP à l'aide du port LPR supporté par OS/2 standard.

1. Double-cliquez sur le dossier OS/2, puis sur le dossier System Setup (Configuration système) et enfin sur l'icône TCP/IP Configuration (Configuration TCP/IP).

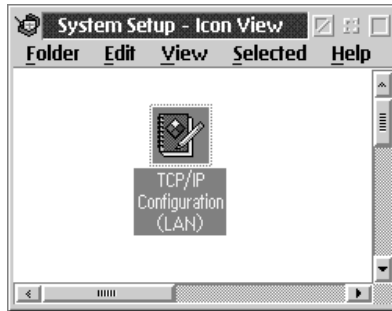

2. Cliquez sur l'onglet Printing (Impression).

- Entrez l'adresse IP de la carte d'interface dans la zone Remote print server (Serveur d'impression distant), puis le nom de ce serveur dans la deuxième zone. Entrez une valeur égale ou supérieure à 1 dans la zone Maximum number of LPD ports (Nombre maximum de ports LPD).

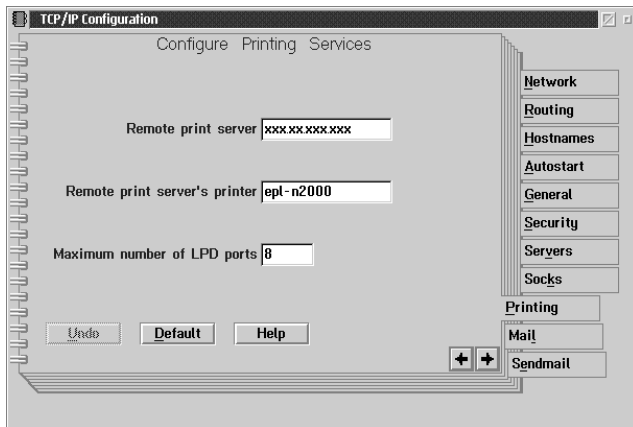

- Cliquez sur l'onglet Autostart (Auto-démarrage).

5. Dans la liste Services to autostart (Services Autostart), sélectionnez lprportd. Cochez la case Autostart service, puis cliquez sur le bouton Detached (Séparé).

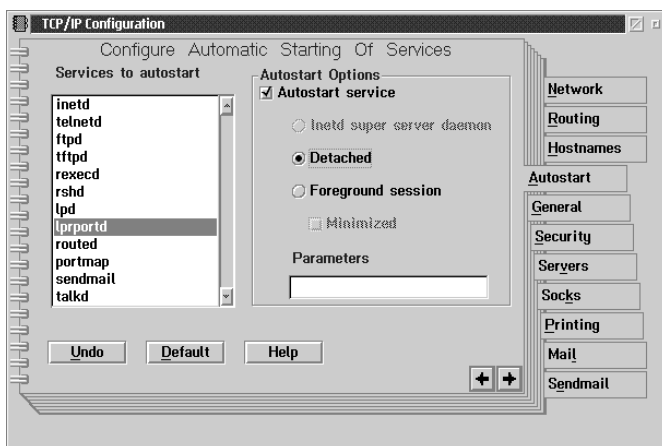

6. Enregistrez les paramètres définis dans la boîte de dialogue TCP/IP Configuration (Configuration TCP/IP), puis relancez votre ordinateur.

Configuration de l'imprimante

1. Dans le dossier OS/2, double-cliquez sur Template (Modèle).
2. Pour créer une imprimante, faites glisser l'icône Printer (Imprimante) sur le bureau.
3. Double-cliquez sur cette icône.

4. Dans le menu Contrôle, sélectionnez Propriétés (Propriétés), puis cliquez sur l'onglet Output Port (Port de sortie).

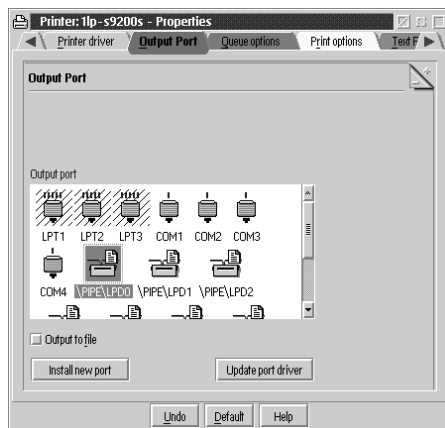

5. Dans la liste Ports de sortie, sélectionnez un port allant de \PIPE\LPD0 à \PIPE\LPDn (n représentant le chiffre maximum de ports LPD). La boîte de dialogue \PIPE\LPD -Settings (Paramètres \PIPE\LPD) s'ouvrira.
6. Entrez l'adresse IP de la carte d'interface dans la zone LPD server (Serveur LPD). Puis entrez le nom de l'imprimante définie à l'étape n° 2 dans la zone LPD printer (Imprimante LPD).

7

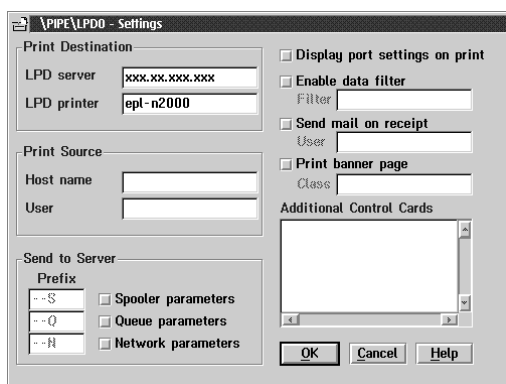

7. Refermez l'icône Imprimante pour sortir.

Impression avec NetBEUI

Pour configurer une imprimante équipée d'une carte d'interface, procédez comme indiqué ci-dessous :

1. Assurez-vous que IBM OS/2 NetBIOS est installé sur votre ordinateur.
2. Pour créer une imprimante, double-cliquez sur l'icône de l'imprimante de destination pour ouvrir la boîte de dialogue Propriétés (Propriétés). Cliquez ensuite sur l'onglet Output Port (Port de sortie).
3. Sélectionnez le port.
4. Connectez l'imprimante à l'aide de la ligne de commande.

Exemple : Connectez l'imprimante à LPT1.

net use LPT1: \\ le nom NetBIOS de la carte d'interface \le nom de périphérique de la carte d'interface

Remarque :

Pour modifier le nom NetBIOS et le nom de périphérique, utilisez EpsonNet WinAssist ou WebAssist sous Windows 98/95/2000/ou NT.

Paramétrages pour UNIX

Ce chapitre vous explique comment configurer l'imprimante sous les différentes versions du système d'exploitation UNIX en utilisant la commande `lpr`.

La carte d'interface supporte un grand nombre de commandes standard d'UNIX et peut être configurée depuis un ordinateur hôte sans un utilitaire de configuration spécifique.

La carte d'interface est capable de fonctionner comme une imprimante à distance dans les systèmes utilisant Ethernet TCP/IP conjointement avec le protocole d'impression à distance `lpr` (`lpr remote printing protocol`) ou `ftp` standard (`file transfer protocol`).

Remarque :

La carte d'interface n'assurant pas la conversion des données en langage de commande imprimante, un pilote d'impression et un filtre sont donc nécessaires pour chaque système.

Filtres `lpr`

Les filtres pour `lpr` sont contrôlés par le nom donné à l'imprimante distante. Lors de la configuration d'une entrée d'imprimante `lpr`, il faut fournir :

- le nom de l'imprimante locale (pour sa redirection)
- le nom d'hôte de la station vers laquelle l'impression est envoyée
- le nom de l'imprimante distante (nom du port imprimante sur la station distante)

C'est ce dernier nom qui est utilisé par la carte d'interface pour déterminer les filtres utilisés.

De nombreux noms d'imprimantes distantes peuvent être définis, tous redirigés vers la même imprimante équipée de la carte d'interface, chacune avec un nom local différent. Différents types de travaux d'impression, envoyés à différents noms d'imprimante, s'imprimeront sur la même imprimante, à travers la même carte d'interface, mais en utilisant différents filtres.

Les options de nom d'imprimante distante utilisées pour appeler les filtres sont les suivantes :

lpb	Fichiers binaires (aucun filtre)
lpa	Fichiers ASCII (retour-chariot en fin de ligne)
lpbf	Fichier binaire avec avance papier en fin de fichier
lpaf	Fichier ASCII avec avance papier en fin de fichier

Toutes les autres options de nom d'imprimante distante seront traitées comme lpb.

L'exemple suivant envoie un fichier texte, "txtfile", par lpr, avec une avance papier en fin de fichier :

```
% lpr -plpaf txtfile
```

Configuration de différentes versions d'UNIX à l'aide de la commande lpr

L'impression sous les versions d'UNIX énumérées ci-dessous est possible grâce à l'utilisation de la commande lpr.

SunSoft Solaris 2.4 ou version ultérieure
SunOS 4.1.4 ou version ultérieure
IBM AIX 3.2.5 ou version ultérieure et 4.1.3 ou version ultérieure
HP-UX 9.05 ou version ultérieure
SCO UNIX 4.2 ou version ultérieure

Configuration sous SunSoft Solaris 2.4 ou version ultérieure

Dans les étapes suivantes, remplacez HOSTNAME par le nom sous lequel l'imprimante équipée de la carte d'interface sera reconnue et Rprinter par le nom que vous souhaitez lui attribuer.

1. Ajoutez l'adresse IP et le nom de l'imprimante hôte dans le fichier `\etc\hosts`.

Par exemple :
22.33.44.55 HOSTNAME

2. Enregistrez le nom de l'hôte en tant que serveur d'impression.

Par exemple :
`lpsystem -t bsd HOSTNAME`

3. Créez l'imprimante.

Par exemple :
`lpadm -p Rprinter -s HOSTNAME\aux-T unknown-l any`

4. Activez l'imprimante pour les tâches d'impression.

Par exemple :
accept Rprinter
enable Rprinter

5. Imprimez un fichier à l'aide de la commande lp.

Par exemple :
lp -d Rprinter Print-File-Name

Configuration sous SunOS 4.1.4 ou version ultérieure

Dans les étapes suivantes, remplacez HOSTNAME par le nom sous lequel l'imprimante équipée de la carte d'interface sera reconnue et Rprinter par le nom que vous souhaitez lui attribuer.

1. Ajoutez l'adresse IP et le nom de l'imprimante hôte dans le fichier `\etc\hosts`.

Par exemple :
22.33.44.55 HOSTNAME

2. Créez un répertoire d'impression différée.

Par exemple :
mkdir\var\spool\lpd\PRIFx

3. Ajoutez la commande de l'imprimante dans le fichier `\etc\printcap`.

Par exemple :
Rprinter |
SC860:lp=:rm=HOSTNAME:rp=aux:sd=/var/spool/lpd/
PRIFx

4. Imprimez un fichier à l'aide de la commande lpr.

Par exemple :
lpr -s -PRPrinter Print-File-Name



Important :

Sans l'option -s, les fichiers d'une taille supérieure à 1 Mo risquent de ne pas être imprimés.

Configuration sous IBM AIX 3.2.5 ou version ultérieure et 4.1.3 ou version ultérieure

Dans les étapes suivantes, remplacez HOSTNAME par le nom sous lequel l'imprimante équipée de la carte d'interface sera reconnue et Rprinter par le nom que vous souhaitez lui attribuer.

1. Ajoutez l'adresse IP et le nom de l'imprimante hôte dans le fichier /etc/hosts.

Par exemple :

22.33.44.55 HOSTNAME

2. Lancez smit.

Par exemple :

smit printer

3. Définissez le nom de l'imprimante (par exemple : Rprinter) dans :

"Manage Remote Printer"

"Client Services"

"Remote Printer Queues"

"NAME of queue to add".

Définissez le nom de l'hôte (par exemple : HOSTNAME)

dans :

"DESTINATION HOST for remote jobs".

Définissez le nom du port (par exemple : aux) dans :

"Name of QUEUE on remote printer".

4. Imprimez un fichier à l'aide de la commande lpr.

Par exemple :

```
lpr -pRPrinter Print-File-Name
```

Configuration sous HP-UX 9.05 ou version ultérieure

Dans les étapes suivantes, remplacez HOSTNAME par le nom sous lequel l'imprimante équipée de la carte d'interface sera reconnue et Rprinter par le nom que vous souhaitez lui attribuer.

1. Ajoutez l'adresse IP et le nom d'hôte dans le fichier /etc/hosts.

Par exemple :

```
22.33.44.55 HOSTNAME
```

2. Fermez le service d'impression.

Par exemple :

```
lpshut
```

3. Créez l'imprimante.

Par exemple :

```
lpadmin -pRPrinter -v/dev/null -mrmmodel  
-ormHOSTNAME -orpaux
```

4. Relancez le service d'impression.

Par exemple :

```
lpshd
```

5. Activez l'imprimante pour les tâches d'impression.

Par exemple :

```
accept Rprinter  
enable Rprinter
```

6. Imprimez un fichier à l'aide de la commande lp.

Par exemple :

lp -DRPrinter Print-File-Name

Configuration sous SCO UNIX 4.2 ou version ultérieure (Open Server)

Dans les étapes suivantes, remplacez HOSTNAME par le nom sous lequel l'imprimante équipée de la carte d'interface sera reconnue et Rprinter par le nom que vous souhaitez lui attribuer.

1. Ajoutez l'adresse IP et le nom d'hôte dans le fichier /etc/hosts.

Par exemple :

22.33.44.55 HOSTNAME

2. Lancez rlpconf pour enregistrer l'imprimante.

Par exemple :

rlpconf

3. Entrez le nom de l'imprimante.

Par exemple :

Please enter the printer name (q to quit):RPrinter

4. Désignez le type de l'imprimante comme Imprimante distante.

Par exemple :

Is Rprinter a remote printer or a local printer (r/l)? r

5. Saisissez le nom de l'hôte de l'imprimante distante.

Par exemple :

Please enter the name of the remote host that
Rprinter
is attached to:
HOSTNAME
Printer RPrinter is connected to host HOSTNAME

6. Confirmez les entrées effectuées.

Par exemple :

Is this correct?(y/n)y

7. Précisez que le protocole étendu Remote Line Printer -RLP- (qui est valide lorsque le serveur d'impression est du type SCO-UNIX) ne sera pas utilisé.

Par exemple :

If HOSTNAME currently runs SCO OpenServer
Release 5 or above, it can support the extended
remote line printer protocol. Do you want to turn
on the "extended RLP protocol" support flag?
If you are not sure, answer "n"? (y/n)(n)n

8. Indiquez si l'imprimante créée devient l'imprimante du système par défaut.

Par exemple :

Would you like this to be the system default printer?
(y/n)y

9. Imprimez un fichier à l'aide de la commande lpr.

Par exemple :

lpr -d RPrinter Print-File-Name

Utilisation de la commande ftp

Les commandes ftp sont communes à toutes les versions d'UNIX.

Les programmes ftp utilisent des interfaces communes à toutes les versions d'UNIX.

Vous trouverez ci-dessous un exemple d'impression à l'aide de la commande ftp (les entrées utilisateur sont soulignées).

```
ftp> open 22.33.44.55
Connected to 22.33.44.55
220 PR-Ifx(22.33.44.55) ftp server ready.
Name:   
331 Password Required for (No Name).
Password:   
230 User logged in.
200 Type set to I.
ftp> put binary file
200 PORT command successful.
150 Opening data connection for binary_file
226 Transfer complete
ftp> bye
```

Utilitaire de configuration EpsonNet

Ce chapitre vous explique les fonctions des logiciels EpsonNet WinAssist, MacAssist et WebAssist.

EpsonNet WinAssist

Vous trouverez dans cette section une description des différents paramètres disponibles dans la boîte de dialogue EpsonNet WinAssist.

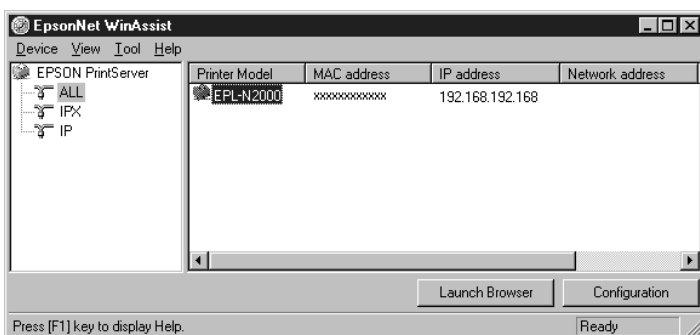

Tree View (Affichage de l'arborescence) :

L'affichage de l'arborescence des serveurs d'impression offre trois catégories de visualisation : ALL, IPX et IP. La sélection par défaut est ALL. Lorsque vous sélectionnez une catégorie, les informations concernant la carte d'interface de cette catégorie sont affichées dans la liste des informations. Si vous sélectionnez "EPSON PrintServer" ("Serveur d'impression EPSON"), la liste concernant cette catégorie est affichée dans la liste des informations.

List View (Affichage de la liste) :

Les informations concernant la carte d'interface de la catégorie sélectionnée sont affichées dans cette liste : le modèle de l'imprimante, les adresses MAC, IP, de réseau ainsi que le nom du serveur d'impression s'affichent. Lorsque vous cliquez sur le titre d'un élément, la liste s'affiche en ordre croissant ou décroissant selon l'élément sélectionné.

Remarque :

La catégorie IPX ne s'affiche que si vous utilisez IPX pour NetWare (protocole de communication) et que vous vous êtes connecté en tant que Superviseur au serveur NetWare ou au contexte NDS.

Bouton Configuration :

Dans la liste des informations, sélectionnez l'imprimante que vous souhaitez configurer, puis cliquez sur le bouton Configuration pour configurer la carte d'interface.

Bouton Launch Browser (EpsonNet WebAssist) :

Dans la liste des informations, sélectionnez l'imprimante que vous souhaitez configurer, puis cliquez sur le bouton Launch Browser (EpsonNet WebAssist). EpsonNet WebAssist lancera la configuration de la carte d'interface.

Barre de menus

EpsonNet WinAssist contient les menus et sous-menus suivants :

Menu Device (Interface réseau) :

- Configuration
Permet de configurer la carte d'interface sélectionnée.
- Launch Browser (EpsonNet WebAssist)
Démarre EpsonNet WebAssist pour vous permettre de configurer la carte d'interface sélectionnée. EpsonNet WebAssist est un utilitaire fonctionnant sur un navigateur.
- Close (Quitter)
Ferme EpsonNet WinAssist.

Menu View (Affichage) :

- Refresh (Actualiser)
Met à jour les dernières informations en relançant la recherche des imprimantes disponibles.

Menu Tool (Outils) :

- Timeout (Délai)
Fixe la valeur du délai d'attente. Pour de plus amples informations, reportez-vous à la section suivante "Paramètres optionnels".
- Search Options (Options de recherche)
Configure les options de recherche avec IP ou IPX. Pour de plus amples informations, reportez-vous à la section suivante "Paramètres optionnels".

Menu Help (Aide) :

- Help Topic (Rubriques d'aide)
Affiche l'aide en ligne de EpsonNet WinAssist.

- ❑ About EpsonNet WinAssist (A propos de EpsonNet WinAssist)
Affiche les informations sur le copyright et la version de EpsonNet WinAssist.

Paramètres optionnels

Cette section présente les paramètres optionnels du menu Outils. Ces paramètres permettent de définir le délai d'attente et les options de recherche. Pour activer ces paramètres, vous devez redémarrer EpsonNet WinAssist.

Time-out (Délai)

Fixe le laps de temps avant l'interruption de la communication (entre 2 et 120 secondes). Une erreur de communication intervient si ce délai est dépassé. La valeur par défaut est de 6 secondes.

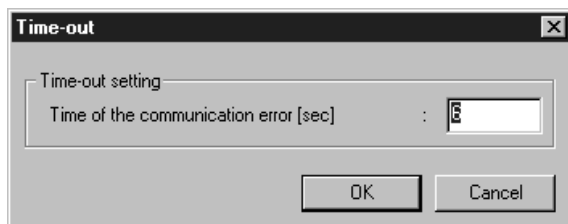

Search Options-IP (Options de recherche-IP)

Le menu Search Options-IP (Options de recherche-IP) de EpsonNet WinAssist permet de rechercher les cartes d'interface sur d'autres segments.

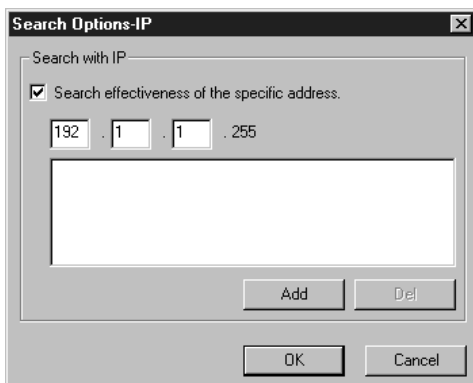

Paramètres	Explications
Search effectiveness of the specific address - Vérifier l'existence de l'adresse spécifiée	L'activation de cette fonction permet de rechercher une carte d'interface située au-delà d'un routeur.
Text box - Zone de texte	Saisissez l'adresse IP (de 0 à 255) de la carte d'interface recherchée, selon la syntaxe ci-dessous : Classe A : Valeur.255.255.255 Classe B : Valeur.Valeur.255.255 Classe C : Valeur.Valeur.Valeur.255
List box - Liste	Affiche les adresses IP enregistrées.
Bouton Add - Ajouter	Enregistre les adresses IP (20 adresses maximum). N'ajoutez pas d'adresses locales.
Bouton Delete - Supprimer	Permet de supprimer une adresse IP de la liste.
OK	Enregistre les paramètres.
Cancel - Annuler	Permet d'annuler toutes les modifications effectuées.

Search Options-IPX (Options de recherche-IPX)

Le menu Search Options-IPX (Options de recherche-IPX) de EpsonNet WinAssist permet de rechercher les cartes d'interface sur d'autres segments.

Remarques :

- ❑ Pour utiliser cette option, vous devez vous connecter en tant que Superviseur au serveur NetWare.
- ❑ Si vous utilisez un réseau commuté, supprimez les adresses inutiles de la liste Select Search Address (Sélection d'adresses à rechercher), afin d'éviter des facturations excessives.



Paramètres

Search effectiveness of the specific address - Vérifier l'existence de l'adresse spécifiée

All Network Address - Toutes les adresses réseau

Select Search Address - Sélection d'adresses à rechercher

Bouton Add - Ajouter

Explications

Pour éviter la génération d'informations inutiles et réduire la durée d'affichage, cochez cette case et sélectionnez les réseaux cibles.

Affiche toutes les adresses actuelles du réseau.

Affiche les adresses réseau à rechercher.

Sélectionnez une adresse dans Toutes les adresses réseau, puis cliquez sur Ajouter pour l'ajouter à Sélection d'adresses à rechercher (256 adresses maximum).

Bouton Remove - Supprimer	Supprime une adresse de la liste Sélection d'adresses à rechercher.
OK	Enregistre les paramètres.
Cancel - Annuler	Annule toutes les modifications effectuées.

Menus Configuration

A propos des mots de passe

Un mot de passe est nécessaire pour configurer la carte d'interface. Si vous cliquez sur OK dans la boîte de dialogue des paramètres ou si vous cliquez sur le bouton Return to default (Valeurs par défaut), la boîte de dialogue Password (Mot de passe) s'affiche.

1. Pour saisir ou modifier le mot de passe en cours d'utilisation, cliquez sur Change (Modifier).

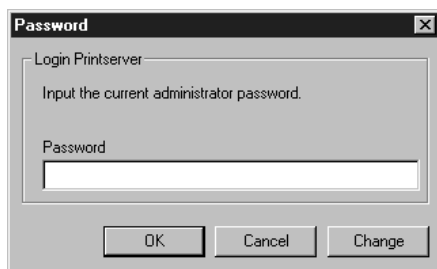

2. Dans la boîte de dialogue Administrator password (Mot de passe de l'Administrateur), entrez un mot de passe (20 caractères maximum) et cliquez sur OK. Les mots de passe respectent la casse utilisée (majuscules/minuscules).

Remarques :

- ☐ Vous pouvez utiliser le même mot de passe pour EpsonNet WinAssist, MacAssist et WebAssist.

- ❑ *Le nouveau mot de passe n'étant valide qu'après envoi des données à la carte d'interface, utilisez l'ancien mot de passe immédiatement après votre saisie.*
- ❑ *Si vous avez oublié le mot de passe, vous devez réinitialiser la carte d'interface. Pour obtenir de plus amples instructions, reportez-vous à la section "Initialisation de la carte d'interface", page 1-6.*

Menu Informations

Le menu Informations présente tous les paramètres de la carte d'interface.

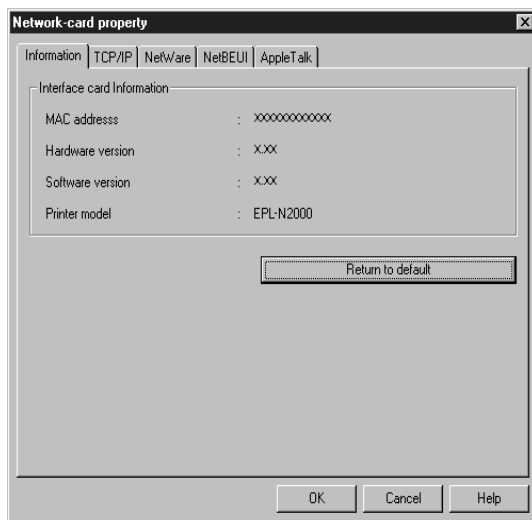

Paramètres

MAC address - Adresse
MAC

Hardware version -
Version du matériel

Explications

Affiche l'adresse MAC de la carte d'interface. Vous pouvez vérifier cette adresse en consultant une feuille d'état

Affiche la version du matériel de la carte d'interface.

Software version - Version du logiciel	Affiche la version du logiciel de la carte d'interface.
Printer model - Modèle d'imprimante	Affiche le nom du modèle de l'imprimante.
Return to default - Valeurs par défaut	Rétablit les valeurs par défaut des paramètres de la carte d'interface.
OK	Met les paramètres à jour.
Cancel - Annuler	Annule toutes les modifications effectuées.
Help - Aide	Accède à l'aide en ligne.

Menu TCP/IP

Pour configurer la carte d'interface pour une impression TCP/IP, effectuez les paramétrages appropriés à partir du menu TCP/IP. Pour obtenir de plus amples détails, reportez-vous au chapitre 2.

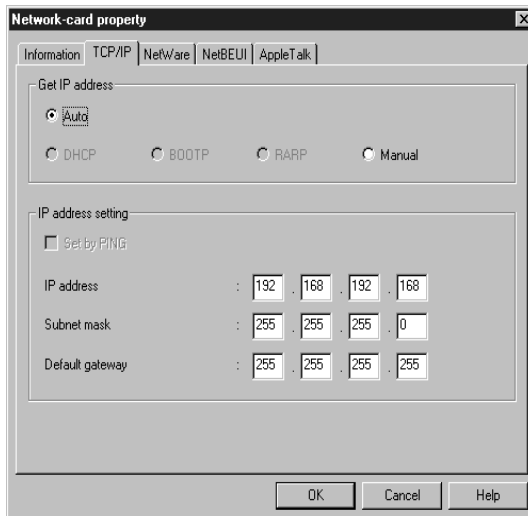

Paramètres

Explications

Get IP address - Obtenir une adresse IP	Sélectionnez la méthode d'acquisition des adresses IP : Auto ou Manual (Manuel). Le paramètre par défaut est Auto.
Set by PING - Définir par PING	Non disponible.
IP address - Adresse IP	Définissez l'adresse IP de la carte d'interface. Prenez garde à ne pas affecter une adresse déjà utilisée et veillez à ce qu'elle n'entre pas en conflit avec celles des autres périphériques du réseau.
Subnet mask - Masque de sous réseau	Définissez le masque de sous-réseau de l'adresse IP.
Default gateway - Passerelle par défaut	Définissez l'adresse de la passerelle.
OK	Met les paramètres à jour.
Cancel - Annuler	Annule toutes les modifications effectuées.
Help - Aide	Accède à l'aide en ligne.

Menu Serveur d'impression - NetWare

Le menu NetWare vous permet de configurer la carte d'interface pour le mode Serveur d'impression. Pour obtenir de plus amples détails, reportez-vous au chapitre 3.

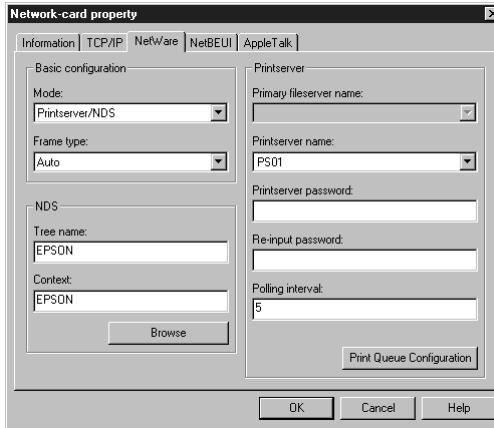

Paramètres

Mode

Frame type - Type de
trame

Tree name - Nom de
l'arborescence

Context - Contexte

Primary file server name -
Nom du serveur principal
de fichiers

Print server name - Nom
du serveur d'impression

Print server password - Mot
de passe du serveur
d'impression

Re-Input password -
Confirmer mot de passe

Explications

Sélectionnez le mode.

Vous devez sélectionner Auto.

Définissez le nom de l'arborescence NDS.

Définissez le contexte NDS.

Sélectionnez le serveur auquel se connecte le
serveur d'impression, s'il est en mode Bindery.

Sélectionnez ou saisissez le nom du serveur
d'impression.

Saisissez le mot de passe nécessaire à la
connexion du serveur d'impression.

Saisissez de nouveau le mot de passe.

Polling interval - Fréquence d'interrogation	Fixez la fréquence d'interrogation en secondes.
Print Queue Configuration - Configuration de la file d'attente	Définissez les paramètres de la file d'attente d'impression.
OK	Met les paramètres à jour.
Cancel - Annuler	Annule toutes les modifications effectuées.
Help - Aide	Accède à l'aide en ligne.

Boîte de dialogue Queue Configuration (Configuration de la file d'attente)

La boîte de dialogue représentée ci-dessous apparaît lorsque vous cliquez sur le bouton Configuration de la file d'attente dans le menu Serveur d'impression.

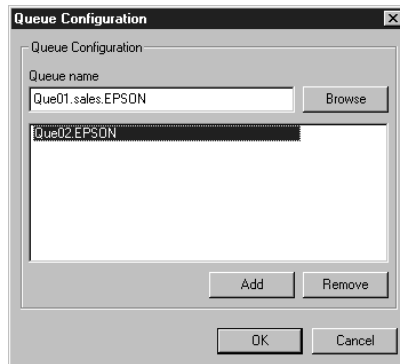

Paramètres

Explications

Queue name - Nom de la file d'attente	Affiche le nom de la file d'attente affectée au serveur d'impression en la parcourant.
Browse - Parcourir	Cliquez sur le bouton Parcourir pour sélectionner, créer ou supprimer la file.
Queue list box - Liste des files d'attente	Enumère les files d'attente.
Add - Ajouter	Ajoute une file d'attente.
Remove	Supprime une file d'attente.
OK	Met les paramètres à jour.
Cancel	Annule toutes les modifications effectuées.

Menu Imprimante distante - NetWare

Si vous sélectionnez le mode Imprimante distante, le menu suivant apparaît. Pour plus de détails, reportez-vous au chapitre 3.

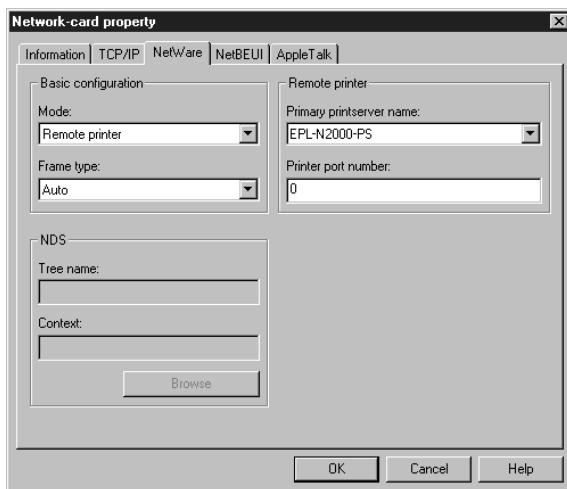

Paramètres

Mode

Frame type - Type de
trameTree name - Nom de
l'arborescence

Context - Contexte

Primary print server name
- Nom du serveur
principal d'impressionPrinter port number -
Numéro du port de
l'imprimante

OK

Cancel - Annuler

Help - Aide

Explications

Sélectionnez le mode.

Vous devez sélectionner Auto.

Laissez en l'état.

Laissez en l'état.

Entrez le nom du serveur principal
d'impression.

Entrez le numéro du port de l'imprimante.

Met les paramètres à jour.

Annule toutes les modifications effectuées.

Accède à l'aide en ligne.

Menu NetBEUI

Pour configurer la carte d'interface pour une impression NetBEUI, effectuez les paramétrages appropriés à partir du menu NetBEUI. Pour obtenir de plus amples détails, reportez-vous aux chapitres 4 et 5.

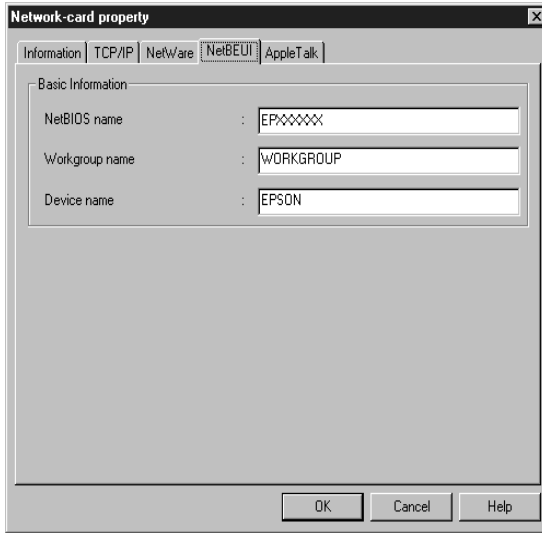

Paramètres

NetBIOS name - Nom NetBIOS

Workgroup name - Nom du groupe

Device name - Nom du périphérique

OK

Cancel - Annuler

Explications

Saisissez le nom NetBIOS de l'imprimante (15 caractères maximum). Prenez garde à ne pas utiliser de nom déjà affecté, et veillez à ce qu'il n'entre pas en conflit avec celui d'autres périphériques du réseau.

Saisissez le nom du groupe de travail ou du domaine utilisé par l'environnement réseau Windows (15 caractères maximum).

Entrez le nom du périphérique (12 caractères maximum). N'utilisez pas LPT1, LPT2, LPT3 ni COM.

Met les paramètres à jour.

Annule toutes les modifications effectuées.

Paramètres

Help - Aide

Explications

Accède à l'aide en ligne.

Menu AppleTalk

Pour configurer la carte d'interface pour une impression AppleTalk, effectuez les paramétrages appropriés à partir du menu AppleTalk. Pour obtenir de plus amples détails, reportez-vous au chapitre 6.

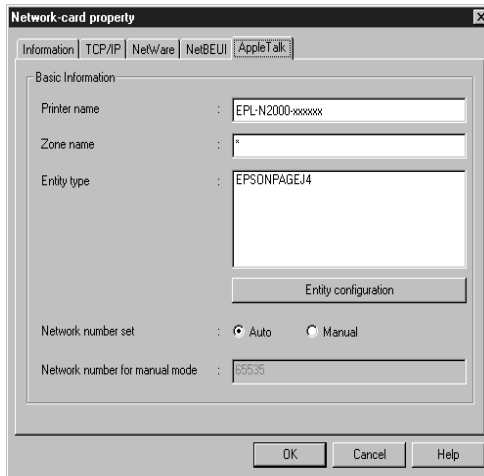

Paramètres	Explications
Printer name - Nom de l'imprimante	Saisissez le nom de l'imprimante.
Zone name - Nom de la zone	Saisissez le nom de la zone réseau.
Entity type - Type d'entité	Affiche le type d'entité de l'imprimante. Si "epson" s'affiche, vous devez cliquer sur le bouton Entity Configuration (Configuration de l'entité) et saisir le type d'entité de façon à obtenir une correspondance exacte entre le pilote et l'imprimante.
Entity configuration - Configuration de l'entité	Saisissez le type d'entité.
Network number set - Numéro réseau	Sélectionnez la méthode d'acquisition du numéro réseau.
Network number for manual mode - Numéro de réseau en mode manuel	Après avoir sélectionné Manual (Manuel), saisissez le numéro de réseau.
OK	Met les paramètres à jour.
Cancel - Annuler	Annule toutes les modifications effectuées.
Help - Aide	Accède à l'aide en ligne.

EpsonNet MacAssist

Boîte de dialogue EpsonNet MacAssist

Vous trouverez dans cette section une description des différents paramètres disponibles dans la boîte de dialogue EpsonNet MacAssist.

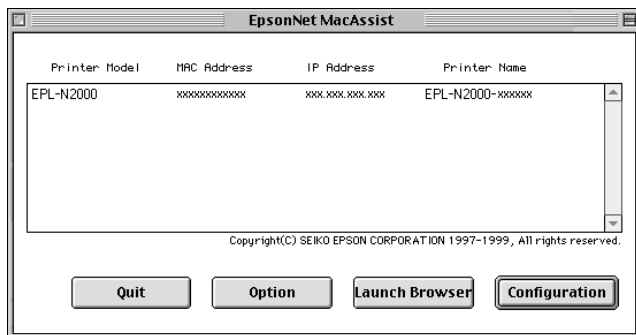

List box (Liste) :

La boîte de texte Liste contient les informations concernant le modèle de l'imprimante, les adresses MAC et IP, ainsi que le nom du serveur d'impression.

Option :

Permet de définir le délai d'attente utilisé par EpsonNet MacAssist pour les communications (entre 3 et 99 secondes). La valeur par défaut est de 5 secondes.

En cliquant sur Select Zone (Sélectionner zone), vous pouvez ajouter une zone de recherche des cartes d'interface sur une zone particulière. Les cartes d'interface appartenant à cette zone sont affichées dans la Liste et vous pouvez modifier leurs paramètres. Les zones appartenant à l'environnement du réseau sont affichées dans la liste Zone. Les zones sur lesquelles effectuer les recherches sont affichées dans la liste Recherche. Les listes Zone et Recherche ne peuvent afficher plus de 2000 zones. Les nouveaux paramètres prendront effet après le redémarrage de EpsonNet MacAssist.

Bouton Launch Browser (EpsonNet WebAssist) :

Sélectionnez l'imprimante à configurer, puis cliquez sur le bouton Launch Browser (EpsonNet WebAssist). EpsonNet WebAssist lance alors la configuration de la carte d'interface. EpsonNet MacAssist se ferme automatiquement au démarrage du navigateur.

Bouton Configuration :

Sélectionnez l'imprimante à configurer, puis cliquez sur ce bouton pour configurer la carte d'interface à l'aide de EpsonNet MacAssist.

Bouton Quit (Quit) :

Permet de quitter EpsonNet MacAssist.

Menus Configuration

A propos des mots de passe

Un mot de passe est nécessaire pour configurer la carte d'interface. Lorsque vous cliquez sur OK dans la boîte de dialogue des paramètres ou lorsque vous cliquez sur le bouton Return to default (Valeurs par défaut), la boîte de dialogue du mot de passe s'ouvre.

1. Pour définir ou modifier un mot de passe, cliquez sur Change (Modifier).
2. Dans la boîte de dialogue Administrator password (Mot de passe de l'Administrateur), saisissez un mot de passe (20 caractères maximum), puis cliquez sur OK. Les mots de passe tiennent compte de la casse utilisée (majuscules/minuscules).

Remarques :

- Le mot de passe est utilisé pour EpsonNet WinAssist, MacAssist et WebAssist.*
- Le nouveau mot de passe n'étant valide qu'après envoi des données à la carte d'interface, utilisez l'ancien mot de passe immédiatement après votre saisie.*
- Si vous avez oublié le mot de passe, vous devez réinitialiser la carte d'interface. Pour obtenir de plus amples instructions, reportez-vous à la section "Initialisation de la carte d'interface", page 1-6.*

Menu EpsonNet MacAssist

La boîte de dialogue représentée ci-dessous vous permet d'effectuer le paramétrage de l'adresse IP et d'AppleTalk. Pour obtenir plus de détails, reportez-vous à la section "Paramétrage de l'adresse IP" au chapitre 2 et à la section "Paramétrages sous Macintosh" au chapitre 6.

EpsonNet MacAssist

IP Address Configuration

IP Address Setting

Auto

DHCP

BOOTP

RARP

Manual

IP Address :

192 . 168 . 192 . 168

Subnet Mask :

255 . 255 . 255 . 0

Default Gateway :

255 . 255 . 255 . 255

AppleTalk Configuration

Printer Setting

Printer Name :

EPL-N2000-xxxxxx

Entity Type :

EPSONPAGE4

AppleTalk Setting

Zone Name :

*

Network Number Set :

AUTO

NetWork Number for Manual Mode(0-65534) :

Return to Default Cancel Send

Configuration de l'adresse IP :

Paramètres

IP Address Setting -
Paramétrage de
l'adresse IP

IP Address - Adresse IP

Subnet Mask - Masque de
sous-réseau

Default Gateway -
Passerelle par défaut

Explications

Sélectionnez la méthode d'acquisition d'une
adresse IP.

Saisissez l'adresse IP de la carte d'interface.

Saisissez le masque de sous-réseau de
l'adresse IP.

Saisissez la passerelle.

Configuration AppleTalk :

Paramètres	Explications
Printer Name - Nom de l'imprimante	Saisissez le nom de l'imprimante équipée de la carte d'interface.
Entity Type - Type d'entité	Affiche le type d'entité de l'imprimante. Si "epson" s'affiche, vous devez cliquer sur le bouton Entity Configuration (Configuration de l'entité) et saisir le type d'entité de façon à obtenir une correspondance exacte entre le pilote et l'imprimante.
Zone Name - Nom de zone	Sélectionnez la zone AppleTalk.
Network Number Set - Numéro de réseau	Précisez la méthode de définition du numéro de réseau AppleTalk.
Network Number for Manual Mode - Numéro de réseau en mode Manuel	Entrez le numéro de réseau.
Return to Default - Valeurs par défaut	Rétablit les valeurs par défaut des paramètres de configuration réseau de la carte d'interface.
Send - Envoyer	Met les paramètres à jour.
Cancel - Annuler	Annule toutes les modifications effectuées.

EpsonNet WebAssist

Vous trouverez dans cette section une description des fonctions de EpsonNet WebAssist.

Ecran d'ouverture

A partir du navigateur, tout utilisateur peut accéder à l'écran ci-dessous en entrant l'adresse IP de la carte d'interface comme URL.

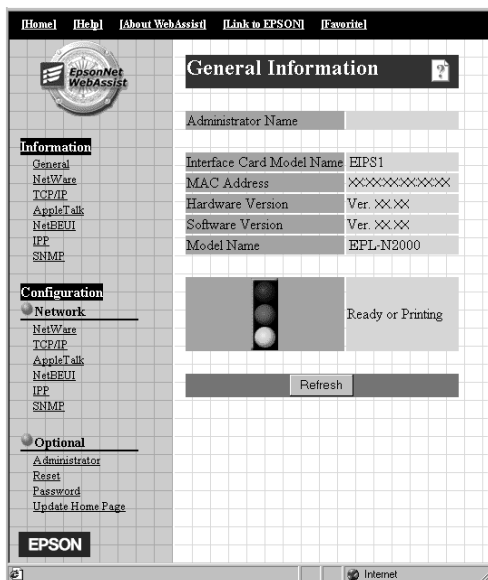

Index

Home - Page d'accueil	Connexion à l'écran d'ouverture.
Help - Aide	Connexion à l'aide en ligne.
About WebAssist - A propos de WebAssist	Connexion aux informations sur les droits d'auteur et sur la version de EpsonNet WebAssist.
Link to EPSON - Connexion à EPSON	Connexion au site Web EPSON.
Favorite - Favoris	Connexion au site Web préalablement défini par l'Administrateur.

Menu

Informations

Général	Affiche les informations sur la carte d'interface.
NetWare	Affiche les informations sur NetWare.
TCP/IP	Affiche les informations sur TCP/IP.
AppleTalk	Affiche les informations sur AppleTalk.
NetBEUI	Affiche les informations sur NetBEUI.
IPP	Affiche les informations sur IPP.
SNMP	Affiche les informations sur SNMP.

Configuration - Réseau

NetWare	Configurez les paramètres applicables pour NetWare.
TCP/IP	Configurez les paramètres/méthodes souhaités pour TCP/IP.
AppleTalk	Configurez les paramètres souhaités pour AppleTalk.
NetBEUI	Configurez les paramètres souhaités pour NetBEUI.
IPP	Configurez les paramètres souhaités pour IPP.

Ecrans d'informations

L'écran d'informations générales contient les informations de base relatives à la carte d'interface et à l'état actuel de l'imprimante.

Informations générales

Paramètres	Explications
Administrator Name - Nom de l'Administrateur	Indique le nom de l'Administrateur de la carte d'interface.
Interface Card Model Name - Modèle de la carte d'interface	Le modèle de la carte d'interface.
MAC Address - Adresse MAC	Indique l'adresse MAC de la carte d'interface. Cette adresse permet d'identifier la carte d'interface.
Hardware Version - Version du matériel	Indique la version matérielle de la carte d'interface.
Software Version - Version du logiciel	Indique la version logicielle de la carte d'interface.
Model Name - Modèle	Indique le modèle de l'imprimante équipée de la carte d'interface.
Status - Etat	Un voyant lumineux indique l'état. Le voyant vert indique que l'imprimante est désactivée ou en cours d'impression ; le voyant jaune que le niveau de toner ou de papier est faible ; et, le voyant rouge qu'il n'y plus de papier ou de toner, que le papier est bloqué, que le capot est ouvert ou qu'une erreur est survenue.
Bouton Refresh - Actualiser	Mets l'état de l'imprimante à jour.

Remarques :

- ❑ *L'état de l'imprimante n'est pas mis à jour automatiquement. Pour afficher les informations les plus récentes, appuyez sur le bouton Refresh (Actualiser).*

- ❑ *Pour obtenir plus de détails sur les écrans d'informations relatifs à NetWare, TCP/IP, AppleTalk, NetBEUI, IPP, et SNMP, reportez-vous à la section "Ecrans de configuration", page 9-28.*

Ecrans de configuration

NetWare

Configuration de base NetWare

Paramètres	Explications
NetWare	Activez ou Désactivez NetWare.
Frame Type - Type de trame	Auto est affiché pour le type de trame.
Mode	Sélectionnez le mode NetWare approprié.
NDS Tree Name - Nom de l'arborescence NDS	Saisissez le nom de l'arborescence NDS (31 caractères maximum) si le mode choisi est le mode Serveur d'impression NDS.
NDS Context - Contexte NDS	Entrez le contexte NDS (255 caractères maximum) si le mode choisi est le mode Serveur d'impression NDS.

Mode Serveur d'impression

Paramètres	Explications
Primary File Server Name - Nom du serveur de fichiers principal	Si le mode choisi est le mode Serveur d'impression Bindery, saisissez le nom du serveur de fichiers principal (47 caractères maximum), auquel est connecté le serveur d'impression.
Print Server Name - Nom du serveur d'impression	Saisissez le nom du serveur d'impression (47 caractères maximum).
Polling Interval - Fréquence d'interrogation	Fixe la fréquence d'interrogation en secondes.
NetWare Password - Mot de passe NetWare	Si nécessaire, saisissez le mot de passe utilisé lors de la connexion au serveur d'impression (20 caractères maximum).

Mode Imprimante distante

Paramètres	Explications
Primary Print Server Name - Nom du serveur d'impression principal	Entrez le nom du serveur d'impression principal (47 caractères maximum).
Printer Port Number - Numéro du port imprimante	Entrez le numéro du port de l'imprimante.
Bouton SUBMIT - ENVOYER	Enregistre les modifications apportées.

TCP/IP

Paramètres

Get IP Address - Obtenir l'adresse IP

IP Address - Adresse IP

Subnet Mask - Masque sous-réseau

Default Gateway - Passerelle par défaut

Bouton SUBMIT - ENVOYER

Explications

Permet de sélectionner la méthode d'acquisition de l'adresse IP : Auto ou Manual (Manuel). Lorsque Auto est sélectionné, l'option DHCP est accessible. Pour utiliser le serveur DHCP, il doit être installé sur votre ordinateur et correctement paramétré. Pour obtenir de plus amples instructions, reportez-vous à l'aide en ligne de votre système d'exploitation.

Pour définir l'adresse IP manuellement, sélectionnez Manual (Manuel).

Entrez l'adresse IP de la carte d'interface si le mode Manuel est sélectionné. Assurez-vous que l'adresse IP n'entre pas en conflit avec un autre périphérique du réseau.

Sélectionnez le masque de sous-réseau.

Définissez l'adresse de la passerelle par défaut, si nécessaire.

Enregistre les modifications apportées.

AppleTalk

Paramètres	Explications
AppleTalk	Activez ou désactivez AppleTalk.
Printer Name - Nom de l'imprimante	Entrez le nom de l'imprimante équipée de la carte d'interface (32 caractères maximum).
Entity Type - Type d'entité	Affiche le type d'entité de l'imprimante. Si "epson" s'affiche, vous devez cliquer sur le bouton Entity Configuration (Configuration de l'entité) et saisir le type d'entité de façon à obtenir une correspondance exacte entre le pilote et l'imprimante.
Zone Name - Nom de zone	La zone est automatiquement sélectionnée lorsque vous saisissez "*" comme Nom de zone et sélectionnez Auto pour le Numéro de réseau.
Network Number Set - Numéro de réseau	Sélectionnez Auto ou Manual (Manuel). Auto est en général recommandé.
Network Number for Manual Mode - Numéro de réseau en mode Manuel	Précisez le numéro de réseau si vous avez sélectionné le mode Manuel (Manuel) pour définir le Numéro de réseau.
Bouton SUBMIT - ENVOYER	Enregistre les modifications apportées.

NetBEUI

Paramètres	Explications
NetBEUI	Activez ou Désactivez NetBEUI.
NetBIOS Name - Nom NetBIOS	Saisissez le nom NetBIOS de l'imprimante, nom de l'ordinateur sur le réseau (15 caractères maximum). Veillez à ne pas attribuer un nom déjà utilisé sur le réseau.
Workgroup Name - Nom du groupe	Entrez le nom du groupe de travail ou du domaine (15 caractères maximum).
Device Name - Nom du périphérique	Entrez le nom du périphérique (12 caractères maximum). LPT1, LPT2, LPT3 ou COM ne peuvent pas être utilisés.
Bouton SUBMIT - ENVOYER	Enregistre les modifications apportées.

IPP

Effectuez les paramétrages énumérés ci-dessous avant de configurer l'imprimante pour une impression IP sous Windows 2000 ou à l'aide de EpsonNet Internet Print sous Windows 98/95/NT 4.0. Pour obtenir de plus amples informations sur EpsonNet Internet Print, reportez-vous au chapitre 12.

Paramètres	Explications
URL IPP	Affiche l'URL de l'imprimante pour une impression IPP. Format : http:// l'adresse IP de l'imprimante:631/ Nom de l'imprimante (sélectionnée plus bas) Exemple : http://192.168.100.201:631/EPSON_IPP_Imprimante
Printer Name - Nom de l'imprimante	Saisissez le nom de l'imprimante pour une utilisation sur Internet (127 caractères maximum). Exemple : EPSON_IPP_Imprimante
Location - Site	Saisissez le nom du site de l'imprimante (64 caractères maximum).
Bouton SUBMIT - ENVOYER	Enregistre les modifications apportées.

SNMP

Communauté

Paramètres	Explications
Community - Communauté	Affiche le nom de la communauté.
Read Only - Lecture seule	Le terme "public" est toujours affiché.
Read/Write -Lecture/ Ecriture	Indiquez le nom de la communauté Lecture/Ecriture (32 caractères maximum).
Bouton SUBMIT - ENVOYER	Enregistre les modifications apportées.

Interruption IP

Paramètres	Explications
Trap - Interruption	Activez ou Désactivez l'interruption.
Address - Adresse	Saisissez l'adresse IP du serveur qui permet la transmission de l'interruption.
Community Name - Nom de la communauté	Entrez le nom de la communauté (32 caractères maximum).
Bouton SUBMIT - ENVOYER	Enregistre les modifications apportées.

Interruption IPX

Paramètres	Explications
Trap - Interruption	Activez ou Désactivez l'interruption.
Address - Adresse	Entrez l'adresse réseau et le numéro de noeud du serveur (MAC Address) qui permet la transmission de l'interruption. Format: Adresse réseau : Numéro de noeud Exemple : si l'adresse réseau est A7E00BB0 (hexadécimal) et le numéro de noeud 000048930000 (hexadécimal), l'adresse sera A7E00BB0:000048930000.
Community Name - Nom de la communauté	Entrez le nom de la communauté (32 caractères maximum).

Bouton SUBMIT - ENVOYER Enregistre les modifications apportées.

Ecrans optionnels

Administrateur

Pour vous connecter au site Web, indiqué dans cet écran, cliquez sur Favorite (Favoris) (vous pouvez changer ce nom) dans le menu Index.

Paramètres	Explications
Administrator Name - Nom de l'Administrateur	Saisissez le nom de l'Administrateur (128 caractères maximum).
Favorite Name - Nom favori	Saisissez le nom du lien (20 caractères maximum), qui sera affiché dans le menu Index.
Favorite URL - URL favorite	Saisissez une URL (64 caractères maximum).
Description	Saisissez toute description relative à l'URL spécifiée ci-dessus (64 caractères maximum).
Bouton SUBMIT - ENVOYER	Enregistre les modifications apportées.

Remarque :

Les liens à ftp ne sont pas supportés.

Réinitialiser

Vous pouvez réinitialiser la carte d'interface ou rétablir ses paramètres par défaut.

Paramètres	Explications
Bouton RESET - Réinitialiser	Correspond à une mise hors tension, puis sous tension de l'imprimante. Cliquez sur ce bouton pour mettre à jour les modifications.
Bouton RETURN TO DEFAULT - Valeurs par défaut	Rétablit les paramètres par défaut de la carte d'interface.

Mot de passe

Le mot de passe défini ici permet de protéger les paramètres. Il vous sera demandé en cas de modification ou de mise à jour de ces paramètres. Les mots de passe respectent la casse utilisée (majuscules/minuscules). Il n'existe pas de mot de passe par défaut.

Paramètres	Explications
Old Password - Ancien mot de passe	Saisissez l'ancien mot de passe.
New Password -Nouveau mot de passe	Saisissez le nouveau mot de passe (20 caractères maximum).
Re-input Password -Ressaisir le mot de passe	Ressaisissez le mot de passe.
Bouton SUBMIT - ENVOYER	Enregistre les modifications apportées.

Remarques :

- Vous pouvez utiliser le même mot de passe pour EpsonNet WinAssist, MacAssist et WebAssist.
- Si vous avez oublié le mot de passe, vous devez réinitialiser la carte d'interface. Pour obtenir de plus amples instructions, reportez-vous à la section "Initialisation de la carte d'interface", page 1-6.

Mise à jour de la Page d'accueil

Remarque :

La mise à jour de la Page d'accueil n'est nécessaire que lorsque EpsonNet WebAssist a été altéré.

Paramètres	Explications
Filename - Nom du fichier	Installez le CD-ROM fourni et cliquez sur le bouton Parcourir pour sélectionner le fichier IPS1**E.pac, ou saisissez le nom du fichier ainsi que la totalité du chemin.
Bouton Browse - Parcourir	Cliquez sur ce bouton pour rechercher le fichier.
Bouton UPDATE - Mise à jour	Permet la mise à jour du fichier sélectionné dans Filename (Nom du fichier).

Désinstallation de EpsonNet WinAssist

Pour désinstaller EpsonNet WinAssist, procédez comme indiqué ci-dessous.

Sous Windows 98/95/2000/NT 4.0

1. Cliquez sur Démarrer, pointez sur Paramètres, puis cliquez sur Panneau de Configuration.
2. Double-cliquez sur l'icône Ajout/Suppression de Programmes.
3. Sélectionnez EpsonNet WinAssist et cliquez sur le bouton Ajouter/Supprimer (sous Windows 98/95/NT 4.0) ou sur le bouton Modifier/Supprimer (sous Windows 2000).
4. A l'apparition du message "Etes-vous certain de vouloir supprimer complètement EpsonNet WinAssist et tous ses composants?", cliquez sur Oui.

Sous Windows NT3.51

1. Double-cliquez sur l'icône Désinstaller dans la fenêtre EpsonNet WinAssist.
2. A l'apparition du message "Êtes-vous certain de vouloir supprimer complètement EpsonNet WinAssist et tous ses composants?", cliquez sur Oui.

Le message "Désinstallation effectuée avec succès" apparaît à l'écran. Cliquez sur OK.

Utilitaire EpsonNet Direct Print

EpsonNet Direct Print est un utilitaire supportant l'impression TCP/IP (LPR) sous Windows 98, Windows 95, Windows 2000 et Windows NT 4.0.

Avec EpsonNet Direct Print, vous pouvez accéder aussi bien à une imprimante située sur le même segment qu'à une imprimante située au-delà d'un routeur. Vous pouvez sélectionner parmi trois modes d'impression : Impression LPR Standard (LPR standard printing), Impression LPR étendue (LPR extension printing) et Impression à haute vitesse (High-speed printing).

Environnement

Système requis

- IBM PC/AT ou compatible sous Windows 98/95/2000/NT 4.0
- Pentium 200 MHz (Pentium II ou ultérieur recommandé)
- 32 Mo ou plus de RAM
- 20 Mo ou plus d'espace disque disponible sur le disque dur

Installation de EpsonNet Direct Print

Pour installer EpsonNet Direct Print, procédez comme indiqué ci-dessous. Assurez-vous de l'installer sur un ordinateur connecté au réseau.

Remarque :

Si EpsonNet Direct Print version 1 est installé sur votre ordinateur, il est impératif de le désinstaller avant d'installer la version 2 (le programme d'installation vous guidera dans le processus de désinstallation d'une version antérieure de EpsonNet Direct Print).

1. Insérez le CD-ROM des logiciels, fourni avec la carte d'interface, dans son lecteur.
2. L'écran Programme d'installation EPSON s'ouvre automatiquement.

Si ce n'est pas le cas, cliquez sur Démarrer et Exécuter. Saisissez ensuite D:\EPSETUP.EXE et cliquez sur OK. (Si nécessaire, remplacez la lettre D par celle représentant votre lecteur.)

3. Double-cliquez sur Installer EpsonNet Direct Print ; ou sélectionnez Installer EpsonNet Direct Print, puis cliquez sur la flèche située en haut à droite.
4. Suivez les instructions fournies à l'écran pour procéder à l'installation.
5. Une fois celle-ci terminée, redémarrez l'ordinateur.

Votre ordinateur est à présent configuré pour imprimer avec LPR via EpsonNet Direct Print. Consultez la section suivante pour configurer l'imprimante.

Configuration de l'imprimante

Lorsque vous configurez une imprimante pour une impression LPR, vous pouvez ajouter aussi bien une imprimante située sur le même segment qu'une imprimante située au-delà d'un routeur.

Remarques :

- ❑ *Assurez-vous que l'ordinateur est connecté au réseau et que TCP/IP est correctement configuré.*
- ❑ *Vous devez configurer une adresse IP autre que l'adresse par défaut "192.168.192.168", sinon l'imprimante n'apparaîtra pas dans l'icône du groupe Epson_lpr. Pour ce faire, reportez-vous au chapitre 2.*
- ❑ *L'utilitaire EPSON Status Monitor 2, livré avec les cartes d'interface C82362*/C82363*/C82364* version logicielle 1.x et les imprimantes EPL-N2700/N4000, permet l'utilisation des imprimantes EPSON TCP/IP. Ces imprimantes peuvent coexister avec les imprimantes lpr ajoutées avec EpsonNet Direct Print.*
- ❑ *Les fonctions de contrôle des travaux d'impression telles que Cancel Printing (Annuler l'impression) et Purge Print Jobs (Purger les documents d'impression) sont disponibles lorsque vous double-cliquez sur l'icône de l'imprimante dans le dossier Imprimantes. Toutefois, l'impression ne sera pas totalement annulée, si un document est en cours d'impression.*

Ajout d'une imprimante située sur le même segment

Pour ajouter une imprimante située sur le même segment, procédez comme indiqué ci-dessous :

1. **Sous Windows 98/95/NT 4.0** : Double-cliquez sur l'icône Voisinage réseau.

Sous Windows 2000 : Double-cliquez sur l'icône Favoris réseau. Double-cliquez sur l'icône Tout le réseau, cliquez sur Contenu entier, et double-cliquez sur l'icône EpsonPeripheralNetwork.

2. Cliquez avec le bouton droit de la souris sur l'icône Epson_lpr et sélectionnez Propriétés. La boîte de dialogue Epson_lpr Properties (Propriétés de Epson_lpr) s'ouvre.
3. Cochez la case Local Segment (Segment local) et cliquez sur OK.

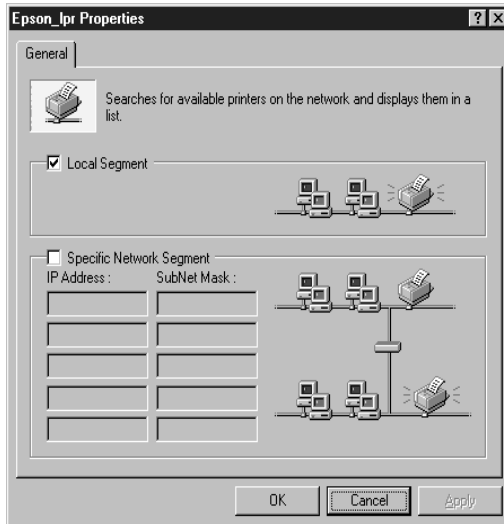

4. Double-cliquez sur l'icône `Epson_lpr`, pour afficher toutes les imprimantes disponibles sur le même segment que votre imprimante.

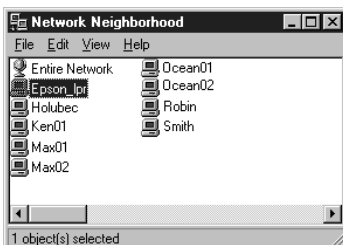

5. Double-cliquez sur l'imprimante de destination.

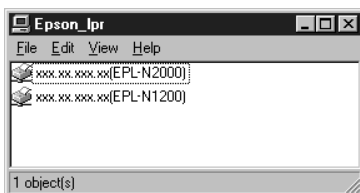

6. Suivez les instructions qui s'affichent dans la fenêtre Assistant Ajout d'imprimante. S'il vous est demandé d'installer le pilote d'impression, procédez à cette installation en vous reportant aux instructions fournies dans le guide de l'utilisateur livré avec l'imprimante.

Remarque :

Si l'assistant vous demande de choisir entre Conserver le pilote existant ou Remplacer le pilote existant, choisissez la deuxième option.

Ajout d'une imprimante située au-delà d'un routeur

Pour ajouter une imprimante située au-delà d'un routeur, procédez comme indiqué ci-dessous :

1. **Sous Windows 98/95/NT 4.0 :** Double-cliquez sur l'icône Voisinage réseau.

Sous Windows 2000 : Double-cliquez sur l'icône Favoris réseau. Double-cliquez sur l'icône Tout le réseau, cliquez sur Contenu entier, et double-cliquez sur l'icône EpsonPeripheralNetwork.

2. Cliquez avec le bouton droit de la souris sur l'icône Epson_lpr et sélectionnez Propriétés. La boîte de dialogue Epson_lpr Properties (Propriétés de Epson_lpr) s'ouvre.
3. Cochez la case Specific Network Segment (Spécifier le segment du réseau) et entrez l'adresse IP et le masque de sous-réseau de l'imprimante que vous cherchez, puis cliquez sur OK.

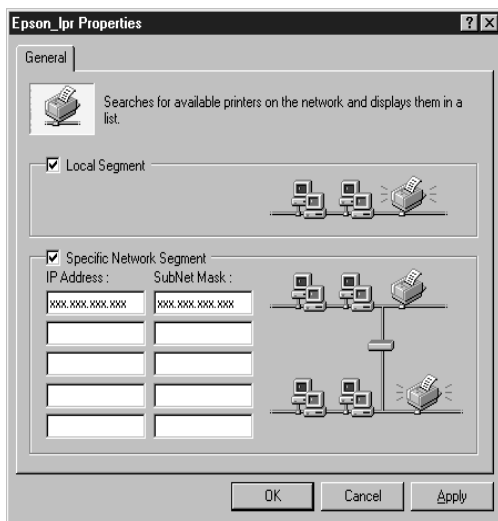

4. Double-cliquez sur l'icône Epson_lpr, pour afficher les imprimantes disponibles.

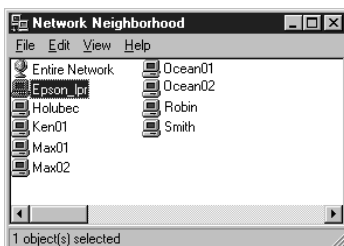

5. Double-cliquez sur l'imprimante de destination.

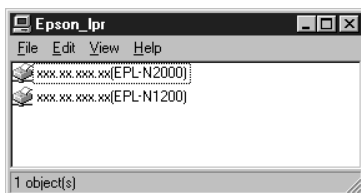

6. Suivez les instructions qui s'affichent dans la fenêtre Assistant Ajout d'imprimante. S'il vous est demandé d'installer le pilote d'impression, procédez à cette installation en vous reportant aux instructions fournies dans le guide de l'utilisateur livré avec l'imprimante.

Remarque :

Si l'assistant vous demande de choisir entre Conserver le pilote existant ou Remplacer le pilote existant, choisissez la deuxième option.

Ajout d'une imprimante depuis le dossier Imprimantes

Pour ajouter une imprimante depuis le dossier Imprimantes, procédez comme indiqué ci-dessous :

1. **Sous Windows 98/95/NT 4.0** : Double-cliquez sur l'icône Voisinage réseau.

Sous Windows 2000 : Double-cliquez sur l'icône Favoris réseau. Double-cliquez sur l'icône Tout le réseau, cliquez sur Contenu entier, et double-cliquez sur l'icône EpsonPeripheralNetwork.
2. Cliquez avec le bouton droit de la souris sur l'icône Epson_lpr et sélectionnez Propriétés. La boîte de dialogue Epson_lpr Properties (Propriétés de Epson_lpr) s'ouvre.
3. Sélectionnez Local Segment (Segment local) pour rechercher une imprimante sur le même segment, ou Specific Network Segment (Spécifier le segment du réseau) et saisissez l'adresse IP et le masque de sous-réseau de l'imprimante pour rechercher une imprimante située au-delà du routeur. Cliquez sur OK.
4. Cliquez sur Démarrer, pointez sur Paramètres, puis cliquez sur Imprimantes.
5. Dans le dossier Imprimantes, double-cliquez sur Ajout d'imprimante pour lancer l'Assistant Ajout d'imprimante.
6. Sélectionnez Imprimante réseau (Windows 98/95/2000) ou Serveur d'impression réseau (Windows NT 4.0), puis cliquez sur Suivant.
7. **Sous Windows 98/95** : Cliquez sur le bouton Parcourir, puis double-cliquez sur Epson_lpr.

Sous Windows 2000 : Sélectionnez Entrer le nom de l'imprimante, ou cliquez sur le bouton Suivant pour rechercher une imprimante, puis cliquez sur Suivant. Double-cliquez sur EpsonPeripheralNetwork.

Sous Windows NT 4.0 : Dans la liste des imprimantes partagées, double-cliquez sur EpsonPeripheralNetwork.

8. Sélectionnez l'imprimante de destination dans la liste située sous Epson_lpr ou EpsonPeripheralNetwork puis Cliquez sur OK.

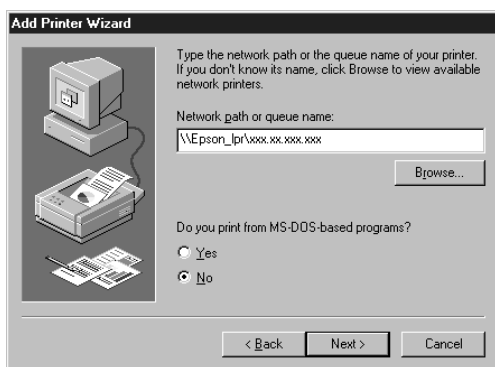

9. Suivez les instructions fournies à l'écran pour installer le pilote d'impression.

Remarque :

Si l'assistant vous demande de choisir entre Conserver le pilote existant ou Remplacer le pilote existant, choisissez la deuxième option.

Configuration du port d'impression

Pour configurer le port d'impression, reportez-vous à la section appropriée en consultant les pages suivantes. La vitesse d'impression dépend des choix effectués.

Windows 98/95/NT 4.0

Pour configurer le port d'impression, procédez comme indiqué ci-dessous :

1. Cliquez sur Démarrer, pointez sur Paramètres, puis cliquez sur Imprimantes.
2. Cliquez avec le bouton droit de la souris sur l'imprimante de destination et sélectionnez Propriétés.

3. **Sous Windows 98/95 :** Sélectionnez l'onglet Détails et cliquez sur le bouton Configurer le port. La boîte de dialogue EPSON LPR Port (Port EPSON LPR) s'ouvre.

Sous Windows 2000/NT 4.0 : Sélectionnez l'onglet Ports et cliquez sur le bouton Configurer le port. La boîte de dialogue EPSON LPR Port (Port EPSON LPR) s'ouvre.

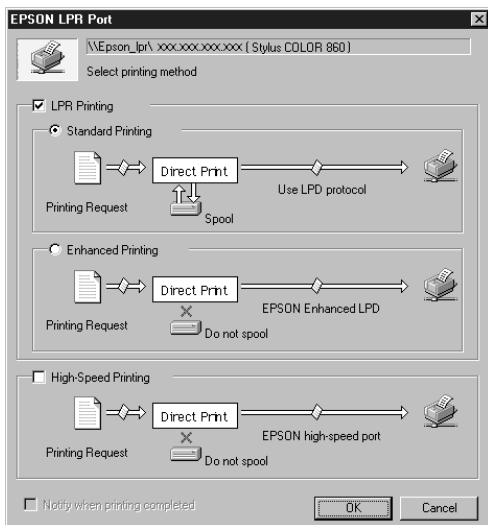

4. Sélectionnez les options pour le port de votre choix parmi :

LPR standard printing (Impression standard LPR) :

Cochez la case LPR Printing (Impression LPR) et sélectionnez l'option Standard Printing (Impression standard). Les données d'impression sont stockées sur l'ordinateur avant d'être envoyées à l'imprimante réseau de destination.

LPR enhanced printing (Impression LPR étendue) :

Cochez la case LPR Printing (Impression LPR) et sélectionnez l'option Enhanced Printing (Impression étendue). Dans ce mode, les données sont envoyées à l'imprimante réseau de destination sans être totalement stockées. L'impression est plus rapide qu'en mode standard.

High-speed printing (Impression rapide) :

Sélectionnez l'option High-Speed Printing (Impression rapide). Dans ce mode, les données sont envoyées à l'imprimante réseau de destination sans être totalement stockées. C'est le mode le plus rapide. Cette option n'est pas disponible si l'imprimante ne la supporte pas.

5. Cochez la case Notify when printing completed (Notification en fin d'impression) pour faire apparaître un message sur l'écran lorsque l'impression est terminée.
6. Cliquez sur OK.

Windows 2000

Pour configurer le port d'impression, procédez comme indiqué ci-dessous :

1. Double-cliquez sur l'icône Favoris réseau.
2. Double-cliquez sur l'icône Tout le réseau, cliquez sur Contenu entier, et double-cliquez sur l'icône EpsonPeripheralNetwork.
3. Double-cliquez sur l'icône Epson_lpr.
4. Cliquez avec le bouton droit de la souris sur l'imprimante de destination et cliquez sur Propriétés. La boîte de dialogue EPSON LPR Port (Port EPSON LPR) s'ouvre.

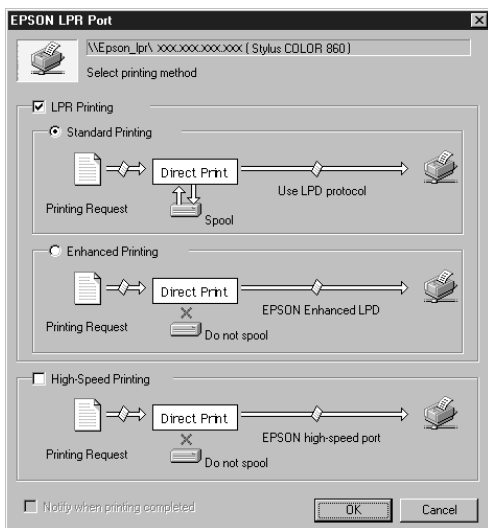

5. Sélectionnez les options pour le port de votre choix parmi :

LPR standard printing (Impression standard LPR) :

Cochez la case LPR Printing (Impression LPR) et sélectionnez l'option Standard Printing (Impression standard). Les données d'impression sont stockées sur l'ordinateur avant d'être envoyées à l'imprimante réseau de destination.

LPR enhanced printing (Impression LPR étendue) :

Cochez la case LPR Printing (Impression LPR) et sélectionnez l'option Enhanced Printing (Impression étendue). Dans ce mode, les données sont envoyées à l'imprimante réseau de destination sans être totalement stockées. L'impression est plus rapide qu'en mode standard.

High-speed printing (Impression rapide) :

Sélectionnez l'option High-Speed Printing (Impression rapide). Dans ce mode, les données sont envoyées à l'imprimante réseau de destination sans être totalement stockées. C'est le mode le plus rapide. Cette option n'est pas disponible si l'imprimante ne la supporte pas.

6. Cochez la case Notify when printing completed (Notification en fin d'impression) pour faire apparaître un message sur l'écran lorsque l'impression est terminée.
7. Cliquez sur OK.

Désinstallation de EpsonNet Direct Print

Pour désinstaller EpsonNet Direct Print, procédez comme indiqué ci-dessous :

1. Cliquez sur Démarrer, pointez sur Paramètres, puis cliquez sur Panneau de configuration.
2. Double-cliquez sur l'icône Ajout/Suppression de programmes.
3. Sélectionnez EpsonNet Direct Print et cliquez sur le bouton Ajout/Suppression (sous Windows 98/95/NT 4.0) ou Modifier/Supprimer (sous Windows 2000).
4. Cliquez sur Oui pour désinstaller EpsonNet Direct Print.
5. Après la désinstallation, redémarrez l'ordinateur.

EPSON Status Monitor 2 (Windows uniquement)

EPSON Status Monitor 2 est un utilitaire de contrôle de l'imprimante. Il vous fournit des informations sur son état courant, la quantité de toner disponible et vous alerte en cas d'erreur.

Pour de plus amples informations concernant l'utilisation de Status Monitor, consultez son aide en ligne.

Avant d'utiliser Status Monitor, lisez attentivement le fichier README (LISEZ-MOI) de EPSON Status Monitor 2, situé dans le dossier EPSON ou le groupe EPSON. Ce fichier contient les informations les plus récentes relatives à Status Monitor.

Environnement nécessaire à EPSON Status Monitor 2

Protocoles

Les protocoles nécessaires à l'utilisation de EPSON Status Monitor 2 dépendent du système d'exploitation et du type d'imprimante. Le tableau ci-dessous présente les imprimantes selon quatre catégories : imprimantes locales, imprimantes LPR utilisant le protocole TCP/IP (généralement en environnement réseau Windows NT), imprimantes NetWare utilisant le protocole Novell IPX/SPX en environnement NetWare et imprimantes partagées Windows. Ce tableau vous aidera à déterminer le protocole à installer en fonction de votre système d'exploitation et du type d'imprimante. Reportez-vous ensuite à la section correspondante.

	Imprimante locale	Imprimante LPR (TCP/IP)	Imprimante NetWare (IPX/SPX)	Imprimantes partagées Windows
Windows 98	LPT	EPSON LPR ¹	NetWare ³	LPT
Windows 95	LPT	EPSON LPR ¹	NetWare ³	LPT
Windows 2000 Windows NT4.0	LPT	TCP/IP & LPR ²	NetWare ³	LPR ² & LPT
Windows NT 3.51	Indisponible	TCP/IP & LPR ²	NetWare ³	LPR ² & LPT

EPSON LPR¹ = EpsonNet Direct Print

LPR² = Protocole Windows NT LPR

NetWare³ = Protocoles nécessaires déjà installés

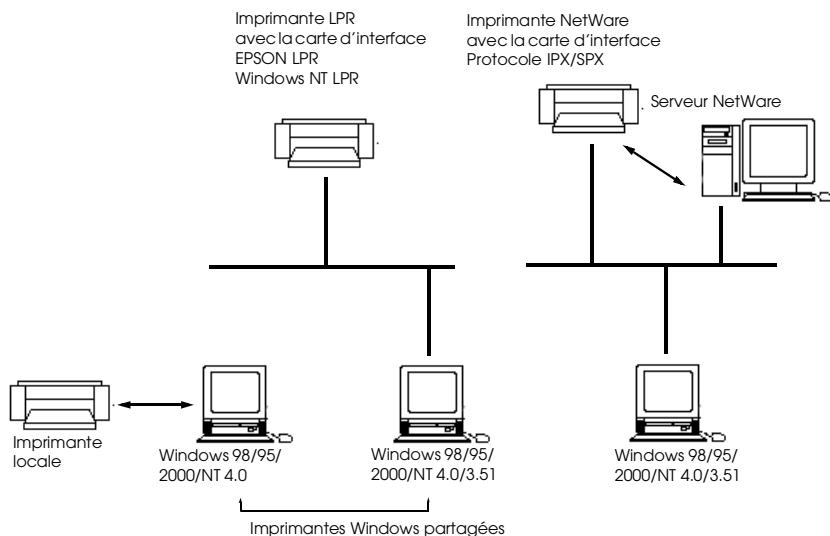

Remarques :

- ❑ Pour configurer la carte d'interface pour une impression TCP/IP, reportez-vous au chapitre 2. Pour la configurer pour une impression NetWare, consultez la documentation NetWare.
- ❑ Si vous configurez plusieurs cartes d'interface sur une même file d'attente, Status Monitor ne pourra gérer l'imprimante affectée à cette file d'attente.
- ❑ Novell NetWare Client32 pour Windows 95 et IntranetWare Client pour Windows NT sont disponibles.

Selon votre cas, reportez-vous à “Imprimante locale”, page 11-4, “Imprimante LPR”, page 11-4, “Imprimantes partagées Windows”, page 11-5, et “Imprimante NetWare”, page 11-6.

Imprimante locale

Connectez directement l'imprimante sur le port imprimante de votre ordinateur.

Windows 98/95/2000	Windows NT 4.0	Windows NT 3.51
Support Bi-directionnel nécessaire.	Pas de paramétrage particulier.	Non supporté.

Sous Windows 98/95/2000 :

Vous devez définir le support bi-directionnel dans la boîte de dialogue des propriétés de l'imprimante. Cliquez sur l'onglet Détails, puis sur Paramètres de la file d'attente. Cliquez ensuite sur l'option Activer le port bi-directionnel pour cette imprimante. Sous Windows 2000, cliquez sur l'onglet Ports et cochez la case Activer la gestion du mode bidirectionnel.

Remarque :

Pour contrôler une imprimante locale sous Windows 98/95, utilisez le port imprimante LPT1.

Imprimante LPR

Les imprimantes LPR utilisent LPR sur TCP/IP comme suite de protocoles ; il est donc nécessaire d'installer les deux protocoles pour pouvoir contrôler une imprimante LPR par Status Monitor. Pour se connecter à une imprimante réseau et la partager sans utiliser de serveur, procédez comme indiqué ci-dessous :

Sous Windows 98/95 :

Vous devez configurer l'imprimante à l'aide de EpsonNet Direct Print. Reportez-vous à la section "Configuration de l'imprimante", page 10-3.

Sous Windows 2000/NT 4.0/NT 3.51 :

Vous devez configurer l'imprimante pour l'impression TCP/IP. Reportez-vous à la section "Impression à l'aide de TCP/IP", page 5-2. Epson Status Monitor 2 peut aussi contrôler les imprimantes lpr ajoutées avec EpsonNet Direct Print. Reportez-vous à la section "Configuration de l'imprimante", page 10-3.

Imprimantes partagées Windows

Pour contrôler une imprimante partagée à partir du poste client via le serveur, sélectionnez Allow monitoring of shared printer (Autoriser surveillance d'imprimante partagée) dans la boîte de dialogue Imprimantes partagées Windows lorsque vous installez EPSON Status Monitor 2 sur le serveur.



①Le port utilisé pour le contrôle varie d'un système à l'autre.

②L'environnement doit pouvoir imprimer sur une imprimante partagée.

Consultez le fichier LISEZ-MOI (README) pour obtenir de plus amples informations sur les imprimantes partagées Windows supportées.

	LPT1	TCP/IP-LPR
Windows 98/95	Supporté	Non supporté
Windows 2000/ NT 4.0/3.51	Supporté	Supporté

Imprimante NetWare

Vous pouvez utiliser l'imprimante réseau via le serveur NetWare. Pour ce faire, vérifiez les indications suivantes :

- ❑ Connectez l'imprimante à une file d'attente de Bindery ou NDS sous Windows 98/95/2000/NT 4.0/NT 3.51.
- ❑ Sous Windows 95, utilisez IntranetWare Client32 Version 1.12 ou ultérieure. Utilisez IntranetWare Client sous Windows NT. Utilisez la version du logiciel Client Novell la plus récente sous Windows 98.
- ❑ Consultez le fichier LISEZ-MOI (README) de EPSON Status Monitor 2 pour obtenir de plus amples informations sur le support de NDS.
- ❑ En mode Imprimante distante, configurez le numéro de port sur 0.
- ❑ Consultez la documentation NetWare, pour obtenir de plus amples informations sur les protocoles d'impression NetWare.

Pour utiliser votre imprimante en environnement NetWare, connectez-vous à la file d'attente d'impression qui lui est assignée avant d'installer EPSON Status Monitor 2.

1. Cliquez sur Démarrer, pointez sur Paramètres, puis cliquez sur Imprimantes.
2. Cliquez sur Ajout d'imprimante.
3. Sélectionnez Imprimante réseau, puis cliquez sur Suivant.
4. Double-cliquez sur le serveur de fichiers NetWare gérant la file d'attente assignée à votre imprimante.

5. La liste des files d'attente gérées par ce serveur apparaît. Sélectionnez la file d'attente appropriée et cliquez sur OK. (Si le pilote d'impression n'est pas installé, une boîte de dialogue vous demande de le sélectionner.)
6. Définissez le paramètre par défaut de l'imprimante, puis cliquez sur Suivant.
7. Cliquez sur Terminer.

Installation de EPSON Status Monitor 2

Remarque :

Quittez toutes les autres applications actives (telles que les protections contre les virus) avant d'installer EPSON Status Monitor 2. Consultez si nécessaire la documentation de votre application ou de Windows.

Remarque à l'attention des utilisateurs de Windows 2000, NT 4.0 et NT 3.51 :

Avant de procéder à l'installation de votre application, vérifiez que vous possédez les droits d'Administrateur nécessaires à la connexion.

1. Insérez le CD-ROM livré avec la carte d'interface dans son lecteur.
2. Double-cliquez sur Installer EPSON Status Monitor 2.

Remarque :

Si l'écran n'apparaît pas automatiquement, cliquez sur Démarrer et Exécuter (sous Windows 98/95/2000/NT4.0); ou choisissez Exécuter dans le menu Fichier du Gestionnaire de programmes (sous Windows NT 3.51). Saisissez ensuite D:\SETUP et cliquez sur OK. (Si nécessaire, remplacez la lettre D par celle représentant votre lecteur.)

3. Lisez les instructions fournies à l'écran et cliquez sur Suivant.

4. Cliquez sur **Suivant** ou, si vous souhaitez modifier le répertoire de destination, cliquez sur **Parcourir** et sélectionnez-le.
5. Sélectionnez le(s) type(s) d'imprimante que vous souhaitez contrôler et cliquez sur **Suivant**. Les types d'imprimante pouvant être contrôlés et les protocoles nécessaires pour le faire varient d'un système à l'autre.

Windows 2000/NT 4.0

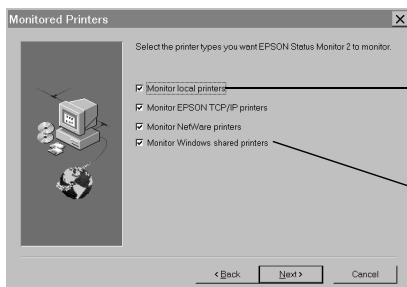

N'apparaît pas sous Windows NT 3.51

N'apparaît pas sous Windows 98/95

6. Si vous êtes l'Administrateur d'impression, sélectionnez **Monitor (Contrôler)** pour contrôler les imprimantes réseau dont les pilotes ne sont pas installés sur cet ordinateur. Choisissez **Do not monitor (Ne pas contrôler)** uniquement si le trafic réseau pose problème. Cliquez sur **Next (Suivant)**.



**Remarque à l'attention des utilisateurs de
Windows 2000/NT 4.0 et NT 3.51 :**

Avant de procéder à l'installation de votre application, vérifiez que vous possédez les droits d'Administrateur nécessaires à la connexion.

7. Pour les imprimantes Netware connectées au réseau uniquement :

Dans l'écran présenté ci-dessous, définissez le nombre de noeuds entre 0 et 15, puis cliquez sur Next (Suivant). Cette option n'est disponible que si le protocole IPX/SPX est installé dans l'ordinateur et que si vous avez sélectionné Monitor NetWare printers (Contrôler imprimantes NetWare) à l'étape 5.

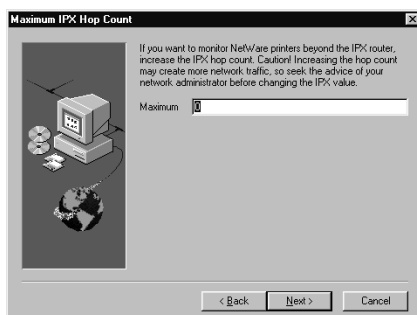

Important :

Si vous avez établi une liaison avec des routeurs dans un environnement NetWare, ils risquent de générer automatiquement un appel au prochain noeud et en fonction du nombre de noeuds que vous avez défini, le coût de la connexion vous sera facturée. Pour éviter cela et maintenir le trafic réseau au coût minimum, définissez le nombre de noeuds avec soin. Pour plus d'informations, reportez-vous à la section "Contrôle des imprimantes au-delà des routeurs", page 11-35.

8. Sélectionnez Allow monitoring (Autoriser le contrôle) pour contrôler les imprimantes partagées Windows. Sélectionnez Do not allow monitoring (Ne pas autoriser le contrôle) dans le cas contraire. Cliquez sur Next (Suivant).

Remarque à l'attention des utilisateurs de Win 98/95 :
L'écran présenté ci-dessous n'apparaît pas sous Windows 98/95.

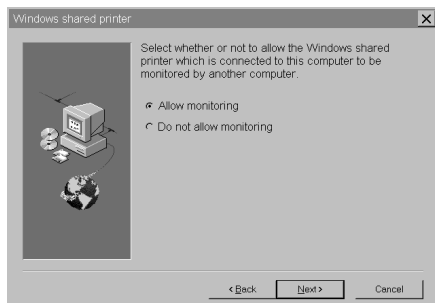

9. Vérifiez les paramètres actuels et cliquez sur Next (Suivant). Le programme d'installation démarre l'installation des fichiers nécessaires. Suivez les instructions fournies à l'écran.
10. Lorsque la boîte de dialogue Setup Complete (Installation terminée) apparaît, choisissez Yes (Oui) et cliquez sur Finish (Terminer) pour relancer Windows.

Sélection d'une imprimante à contrôler

Avant de contrôler une imprimante LPR à l'aide de EPSON Status Monitor 2, vous devez la sélectionner dans votre système d'exploitation. En fonction de votre système d'exploitation, reportez-vous aux sections correspondantes : Windows 98/95, "Configuration de l'imprimante", page 10-3 ; Windows 2000, "Impression via le port standard TCP/IP sous Windows 2000", page 5-2 ; NT 4.0, "Impression via le port LPR sous Windows NT 4.0", page 5-6 ; et NT 3.51, "Impression via le port LPR sous Windows NT 3.51", page 5-7.

Remarque :

L'imprimante ne peut apparaître à l'écran que si l'adresse IP de la carte d'interface a été définie. Pour obtenir de plus amples informations sur le paramétrage de l'adresse IP de la carte d'interface, reportez-vous au Chapitre 2, "Paramétrage de l'adresse IP."

Paramétrages relatifs à Status Monitor

Pour modifier les paramètres relatifs à EPSON Status Monitor 2, procédez comme indiqué ci-dessous :

1. Ouvrez la boîte de dialogue Run (Exécuter) dans le menu Démarrer ou dans le Panneau de Configuration, selon votre système. Saisissez le chemin d'accès au répertoire dans lequel vous avez installé Status Monitor, suivi de Setup. Cliquez ensuite sur OK.

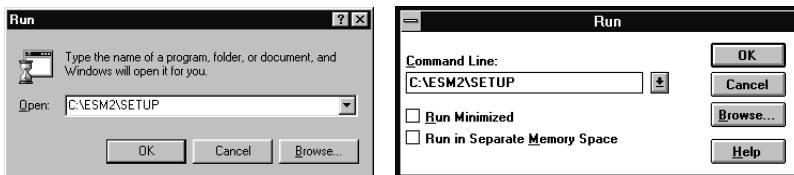

Si vous avez installé le programme dans le répertoire ESM2 du disque C, saisissez C:\ESM2\SETUP.

Remarque :

Si vous avez installé le programme sur un répertoire différent de ESM2, saisissez le chemin d'accès à ce répertoire. Si vous avez par exemple installé le programme sur le lecteur C, saisissez C:\(path)\SETUP. Si nécessaire, remplacez la lettre C par celle de votre lecteur.

2. Suivez les instructions fournies à l'écran.

Remarque à l'attention des utilisateurs de Windows 2000, NT 4.0 et NT 3.51 :

Les utilisateurs peuvent personnaliser leurs paramètres sans affecter ceux des autres utilisateurs.

Démarrage de EPSON Status Monitor 2

Sous Windows 98/95/2000/NT 4.0

Double-cliquez sur l'icône de Status Monitor située à droite de la barre des tâches.

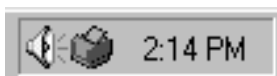

Vous pouvez aussi lancer EPSON Status Monitor 2 en cliquant sur Démarrer, puis en pointant sur Programmes et en cliquant ensuite sur EPSON Status Monitor 2.

Sous Windows NT 3.51

Double-cliquez sur l'icône de EPSON Status Monitor 2 située sur l'écran.



Remarque :

Vous pouvez aussi lancer EPSON Status Monitor 2 depuis le Groupe Epsn dans le Gestionnaire de programmes.

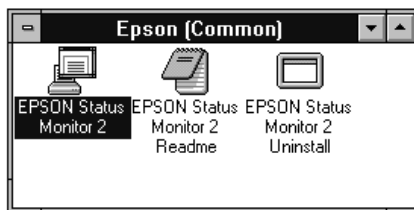

Fonctions de base

Cette section vous présente les fonctions de base de EPSON Status Monitor 2.

1. Cliquez sur une imprimante dans la fenêtre de EPSON Status Monitor 2. La liste Installed Printers (Imprimantes installées) indique l'état actuel de toutes les imprimantes EPSON dont les pilotes d'impression sont installés dans votre ordinateur.

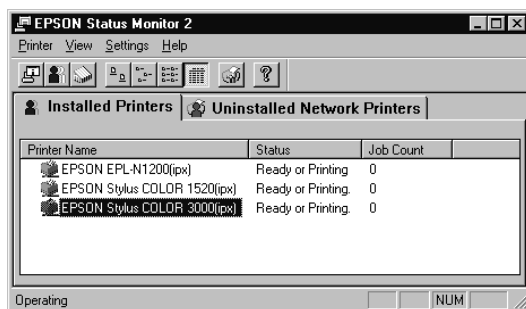

Pour obtenir de plus amples informations sur la fenêtre Status Monitor, reportez-vous à la section "Fenêtre principale", page 11-16.

2. Cliquez sur l'icône d'état de l'imprimante pour obtenir des informations détaillées sur cette imprimante (reportez-vous à la section "Fenêtre principale", page 11-16). Cliquez sur l'icône Préférences du contrôle pour définir les divers paramètres (reportez-vous à la section "Paramétrage des Préférences du contrôle", page 11-27).

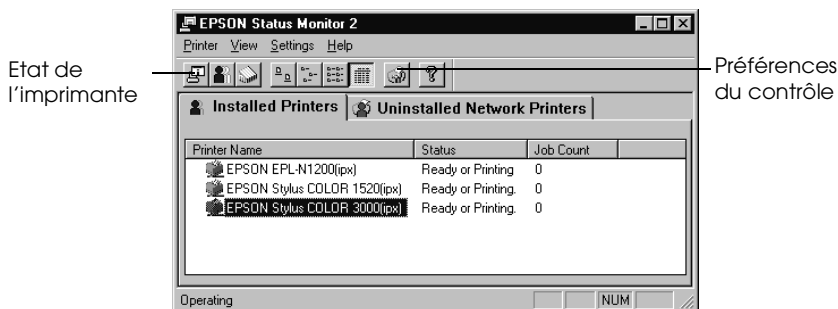

3. Après avoir vérifié l'état de l'imprimante et avoir défini les paramètres relatifs aux préférences du contrôle, cliquez sur OK pour fermer la boîte de dialogue.

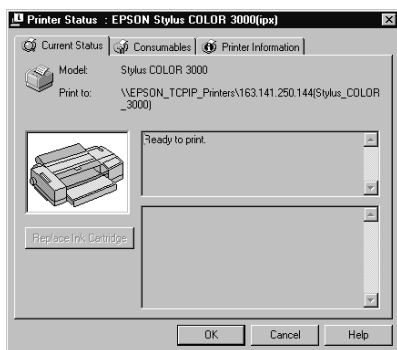

Pour plus de détails, reportez-vous à la section page 11-23.

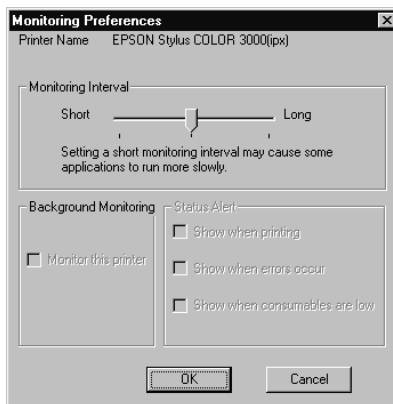

Pour plus de détails, reportez-vous à la section page 11-27.

Remarque :

Si vous cochez la case *Monitor this printer* (Contrôler cette imprimante) dans la boîte de dialogue *Préférences du contrôle*, un message d'alerte apparaît selon les conditions définies dans la boîte de dialogue *Alerte d'état*. Pour de plus amples détails, reportez-vous à la section "*Icône de contrôle en arrière-plan et fenêtre d'Alerte d'état*", page 11-28.

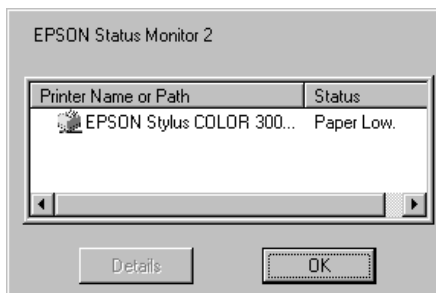

Fenêtre principale

La fenêtre principale fournit des informations sur l'état actuel des imprimantes. La couleur de l'icône de l'imprimante change selon son état.

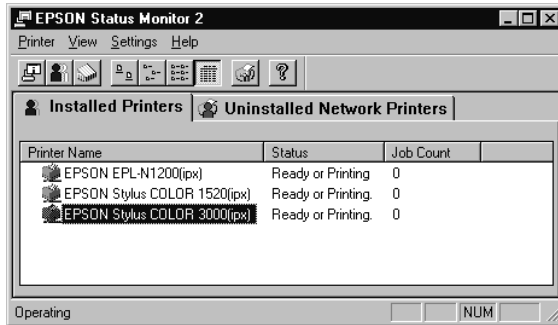

Icône de l'imprimante :

Vert

Jaune

Rouge

Grisée

Signification :

Prête à imprimer.

Prête à imprimer, mais l'imprimante a détecté un problème potentiel.

Impossible d'imprimer : un problème est survenu.

Impossible de contrôler l'imprimante.

Menus

Menu Imprimante

Ce menu fournit des informations détaillées sur l'état de l'imprimante et des travaux d'impression pour toute imprimante sélectionnée dans la liste Imprimantes installées. Cliquez sur Printer Status (Etat de l'imprimante) pour obtenir des détails sur l'imprimante sélectionnée ou sur Job Status (Etat des travaux) pour des détails sur les travaux d'impression en attente. Cliquez sur Select Paper Memory (Choix du type de papier mémorisé) pour ouvrir la boîte de dialogue Sélection du type de papier mémorisé, à partir de laquelle vous pouvez choisir le type de papier sur lequel imprimer. Cette commande n'est pas disponible sur toutes les imprimantes. Cliquez sur Close (Fermer) pour fermer Status Monitor.

Menu Affichage

Ce menu permet de contrôler la présentation et le contenu de la fenêtre EPSON Status Monitor 2 et de la liste Imprimantes installées. Vous pouvez afficher ou masquer la barre d'état et la barre d'outils et choisir la taille des icônes de la liste Imprimantes installées. Si vous cliquez sur l'option List (Liste) de ce menu, seuls le nom et l'icône de l'imprimante s'affichent dans la liste des imprimantes installées. Si vous cliquez sur l'option Details (Détails), l'état de l'imprimante et le nombre de travaux en cours s'affichent en plus du nom de l'imprimante. Cliquez sur Refresh (Actualiser) pour mettre à jour les informations de cette liste.

Menu Paramètres

Le menu Paramètres permet de régler les fonctions de contrôle en arrière-plan de Status Monitor et d'ajouter ou de supprimer des imprimantes de la liste des imprimantes installées. Sélectionnez une imprimante dans cette liste et cliquez sur Monitoring Preferences (Préférences du contrôle) pour activer ou désactiver son contrôle, ainsi que pour définir les préférences associées. Cliquez sur Add Printer (Ajouter une imprimante) pour ajouter une nouvelle imprimante à la liste ou sur Delete Printer (Supprimer une imprimante) pour supprimer l'imprimante sélectionnée. Pointez sur Background Monitoring (Contrôle en arrière-plan) pour définir quand activer ou désactiver la fonction de contrôle en arrière-plan. Cliquez sur Select background monitoring icon (Choisir une icône de contrôle d'imprimante) pour spécifier le type d'icône d'imprimante affiché dans la barre des tâches quand le contrôle est actif.

Menu Aide

Choisissez Help Topics (Rubriques d'aide) dans ce menu pour afficher l'aide en ligne de EPSON Status Monitor 2. Cliquez sur About (A propos de) pour afficher le numéro de version et le copyright de Status Monitor.

Barre d'outils

Vous pouvez également accéder à de nombreuses commandes dans les menus de Status Monitor en cliquant directement sur leurs boutons dans la barre d'outils. Lorsque vous placez le pointeur de la souris sur l'un de ces boutons, le nom de la commande correspondante apparaît brièvement et une explication de cette commande est affichée dans la barre d'état, située en haut de la fenêtre de Status Monitor.

Remarque à l'attention des utilisateurs de Windows 2000, NT 4.0 et NT 3.51 :

L'option Etat des travaux n'est pas disponible.

Remarques :

- Fermez la liste des imprimantes quand vous n'en avez plus besoin : cette fenêtre pèse sur les ressources système si elle reste ouverte.*
- Si vous modifiez le paramètre du port imprimante (Print to the following port ou Print to) (Imprimer en utilisant le port suivant ou Imprimer vers) dans le pilote d'impression, quittez EPSON Status Monitor 2 comme indiqué à la section "Arrêt du contrôle", page 11-31, puis relancez-le.*

Liste Imprimantes installées

Cette liste affiche des informations concernant les imprimantes EPSON reliées à l'ordinateur via le réseau et dont les pilotes d'impression sont installés sur le système. Pour modifier les informations affichées dans cette liste, reportez-vous à la section "Menu Affichage", page 11-17.

Nom de l'imprimante

Fournit le nom des imprimantes installées. Vous pouvez ajouter ou supprimer des imprimantes destinées à être contrôlées en choisissant Add Printer (Ajouter une imprimante) ou Delete Printer (Supprimer une imprimante) dans le menu Paramètres. Pour économiser les ressources de l'ordinateur et diminuer le trafic réseau, supprimez les imprimantes qui n'ont pas besoin d'être contrôlées (le pilote d'impression demeurant malgré tout dans votre ordinateur).

Etat

Affiche une brève description sur l'état actuel de l'imprimante.

Nombre de travaux

Affiche le nombre de travaux d'impression en attente d'exécution à partir d'une imprimante spécifique.

Ce nombre n'est pas affiché pour les imprimantes partagées Windows.

Remarque :

Vous pouvez réorganiser la liste des imprimantes en cliquant sur les titres des colonnes Printer Name (Nom de l'imprimante), Status (Etat) et Job Count (Nombre de travaux).

Liste Imprimantes réseau non installées

Cette liste affiche les imprimantes EPSON et autres imprimantes dont les pilotes d'impression ne sont pas installés.

Remarque :

Pour que cette liste apparaisse, vous devez cocher la case Monitor (Contrôler) dans la boîte de dialogue Contrôle imprimante réseau lors de l'installation de Status Monitor.

Pour pouvoir contrôler les imprimantes réseau dont les pilotes ne sont pas installés sur votre ordinateur, ajoutez-les comme décrit à la page suivante.

Chemin

de l'imprimante : Affiche le chemin réseau de l'imprimante.

Etat : Affiche l'état actuel de l'imprimante.

Modèle : Affiche le modèle de l'imprimante réseau.

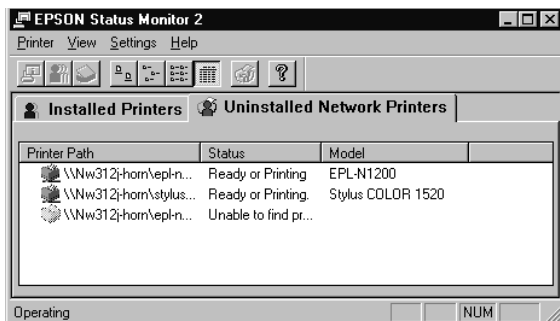

Remarque à l'attention des utilisateurs de Windows 2000, NT 4.0, et NT 3.51 :

Pour pouvoir utiliser cette fonction vous devez vous connecter en tant qu'Administrateur réseau.

Remarque :

Supprimez les imprimantes qui apparaissent dans cette liste, mais qui ne sont pas toujours connectées au réseau, et les imprimantes dont Status Monitor ne peut pas obtenir l'état, car elles utilisent inutilement des ressources système. Pour supprimer une imprimante, sélectionnez-la et cliquez sur Delete Printer (Supprimer une imprimante) dans le menu Paramètres.

Ajout d'imprimantes réseau non installées

Pour contrôler une imprimante réseau non installée, vous devez au préalable l'ajouter à la liste Imprimantes réseau non installées. Pour ce faire, procédez comme indiqué ci-dessous :

1. Cliquez sur la liste Imprimantes réseau non installées.

2. Cliquez sur Add Printer (Ajouter une imprimante) dans le menu Paramètres.
3. Entrez le chemin d'accès ou l'adresse IP de l'imprimante. Si vous ne connaissez ni l'un ni l'autre, cliquez sur Browse (Parcourir) pour sélectionner l'imprimante voulue sur le réseau.

Remarque sur l'utilisation de Browse (Parcourir) pour ajouter une imprimante :

La fenêtre Browse for Printer (Rechercher une imprimante) affiche la configuration du réseau. Ne sélectionnez pas d'imprimante que vous ne pouvez pas contrôler.

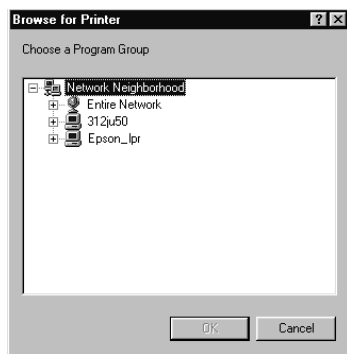

Windows 98/95

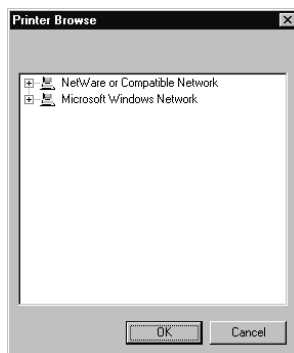

Windows 2000/NT 4.0/3.51

Informations détaillées sur l'état de l'imprimante

Si vous désirez obtenir des informations précises sur une imprimante, faites un clic droit sur celle-ci et sélectionnez Printer Status (Etat de l'imprimante) ou sélectionnez-la, puis cliquez sur Printer Status dans le menu Imprimantes. La fenêtre Etat de l'imprimante qui apparaît comporte trois menus. Vous pouvez passer d'un menu à l'autre en cliquant sur les onglets correspondants situés en haut de cette fenêtre.

Menu Etat actuel

Si un problème survient, la solution la plus probable apparaît dans la boîte de texte contenant le message de dépannage (4).

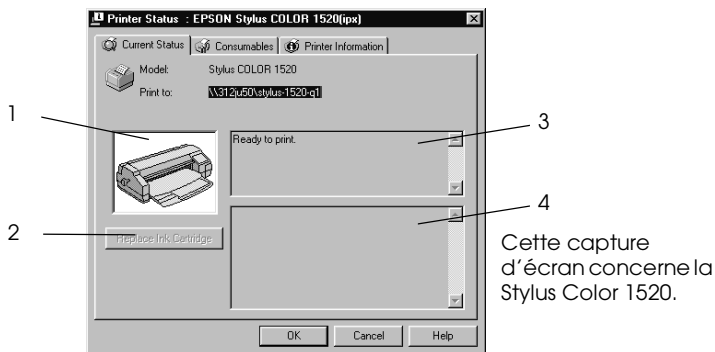

1. Icône de l'imprimante :	Affiche graphiquement l'état de l'imprimante.
2. Bouton Remplacement de la cartouche d'encre :	Explique comment remplacer une cartouche d'encre vide. Suivez les instructions fournies à l'écran.
3. Boîte de texte des messages sur l'état actuel de l'imprimante :	Décrit l'état actuel de l'imprimante sélectionnée.
4. Boîte de texte des messages de dépannage :	Explique comment résoudre les problèmes que vous êtes susceptible de rencontrer. Si vous ne parvenez pas à les résoudre en suivant les instructions énumérées ici, reportez-vous à la section Dépannage de l'imprimante concernée.

Menu Consommables (EPSON Stylus COLOR/EPSON Stylus Séries Photo)

Les informations présentent dans ce menu varient selon l'imprimante contrôlée.

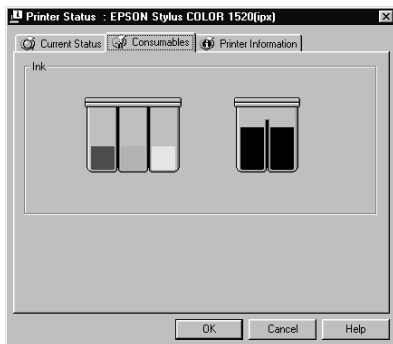

Menu Consommables pour EPSON Stylus COLOR 1520.

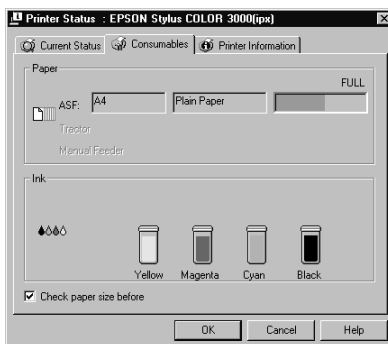

Menu Consommables pour EPSON Stylus COLOR 3000.

Encre couleur restante :	Affiche la quantité d'encre couleur restante.
Encre noire restante :	Affiche la quantité d'encre noire restante.
Papier restant :	Affiche la quantité approximative de papier restant. Cette fonction n'est disponible que sur certaines imprimantes.
Vérifiez le format papier avant d'imprimer :	Définit si le format papier est vérifié avant l'impression. Cette fonction n'est disponible que sur certaines imprimantes.

Menu Consommables (Séries EPL)

Les informations présentées dans ce menu varient selon l'imprimante contrôlée.

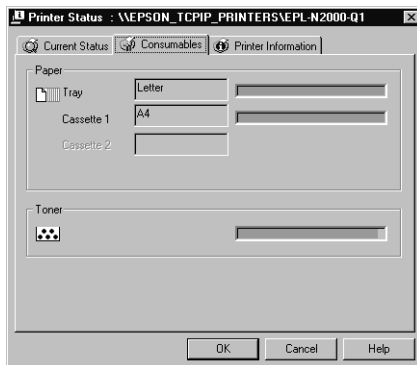

Papier restant :	Affiche le format du papier et la quantité restante dans chaque source d'alimentation papier.
Toner restant :	Affiche la quantité de toner restante.

Menu Information imprimante

Ce menu fournit des informations sur l'imprimante sélectionnée et ses options.

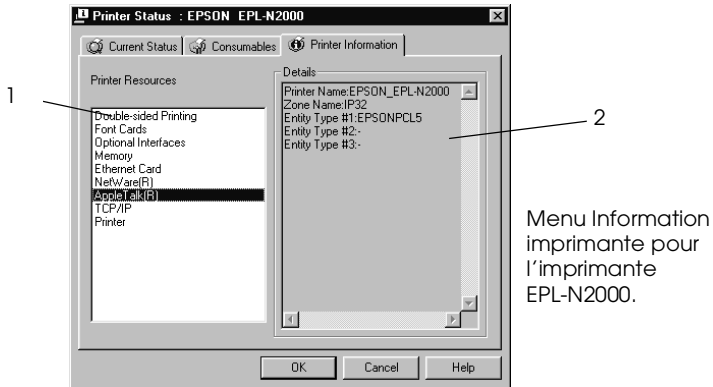

Liste :

1. Printer Resources (Ressources imprimante) :	Fournit des informations sur l'imprimante et le serveur d'impression.
2. Details (Détails) :	Donne des détails sur le produit sélectionné dans la liste Printer Resources.

Paramétrage des Préférences du contrôle

Pour effectuer des paramétrages de contrôle particuliers pour une imprimante, faites un clic droit sur celle-ci et sélectionnez Monitoring Preferences (Préférences du contrôle), ou sélectionnez-la, puis cliquez sur Monitoring Preferences dans le menu Paramètres. La fenêtre Préférences du contrôle s'ouvre.

Remarque à l'attention des utilisateurs de Windows 2000, NT 4.0 et NT 3.51 :

Les paramétrages relatifs aux Préférences du contrôle effectués sur un ordinateur n'affectent pas ceux effectués sur un autre ordinateur.

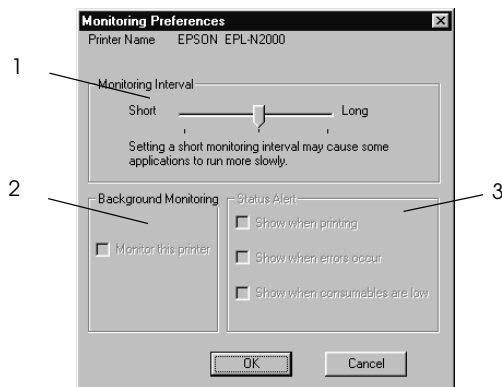

Paramétrages :

1. Monitoring Interval (Fréquence de contrôle) :	Détermine la fréquence à laquelle Status Monitor contrôle l'état d'une nouvelle imprimante, de Short (Court) (toutes les 2 secondes) à Long (toutes les 60 secondes). Le paramètre par défaut est 10 secondes.
2. Background Monitoring (Contrôle en arrière-plan) :	Si ce n'est pas le cas, cochez la case Monitor this printer (Contrôler cette imprimante) pour contrôler l'imprimante sélectionnée.
3. Status Alert (Alerte d'état) :	Détermine les conditions dans lesquelles la fenêtre d'Alerte d'état s'ouvre. Reportez-vous à la section "Fenêtre d'Alerte d'état", page 11-30 pour plus de détails.

Icône de contrôle en arrière-plan et fenêtre d'Alerte d'état

Lorsque vous cochez la case Monitor this printer (Contrôler cette imprimante) dans la boîte de dialogue Préférences du contrôle, EPSON Status Monitor 2 contrôle l'imprimante sélectionnée. L'icône de contrôle en arrière-plan change de couleur selon l'état de celle-ci et la fenêtre d'Alerte d'état s'ouvre selon les conditions choisies dans cette même boîte de dialogue.

Icône de contrôle en arrière-plan

Après l'installation de EPSON Status Monitor 2, une icône en forme d'imprimante contrôlée en arrière-plan apparaît dans la barre des tâches.

Un double-clic sur cette icône ouvre la fenêtre de EPSON Status Monitor 2. Un clic droit ouvre un menu local dans lequel on peut choisir d'afficher la fenêtre d'Alerte d'état au-dessus des autres fenêtres du bureau et de désactiver la fonction de contrôle en arrière-plan.

L'icône de contrôle en arrière plan change de couleur selon l'état de l'imprimante :

Icône de l'imprimante : Signification :

Vert	Prête à imprimer.
Jaune	Prête à imprimer, mais l'imprimante a détecté un problème potentiel.
Rouge	Impossible d'imprimer : un problème est survenu.
Grisée	Impossible de contrôler l'imprimante.

Remarque :

Si vous désactivez la fonction de contrôle, l'icône disparaît de la barre des tâches et la fenêtre Alerte d'état ne s'ouvrira pas. Vous pouvez relancer le contrôle d'imprimante en arrière-plan en cliquant sur Monitor now (Contrôler maintenant) dans le menu Paramètres (comme illustré ci-dessous) et en sélectionnant Monitor this printer (Contrôler cette imprimante) dans la boîte de dialogue Préférences du contrôle, selon les indications fournies à la section "Paramétrage des Préférences du contrôle", page 11-27.

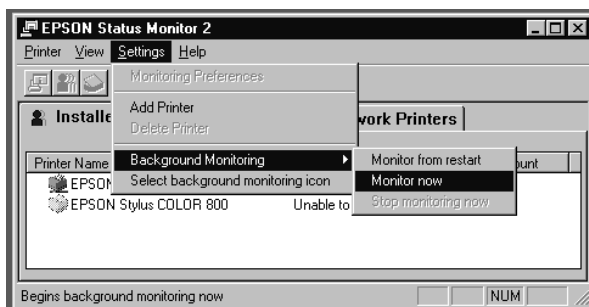

Fenêtre d'Alerte d'état

La fenêtre Alerte d'état s'ouvre au-dessus de l'icône de contrôle lorsque les conditions définies dans la boîte de dialogue Préférences du contrôle sont réunies. Cliquez sur le nom de l'imprimante, puis sur Printer Status (Etat de l'imprimante) dans le menu Imprimante pour ouvrir le menu Etat actuel.

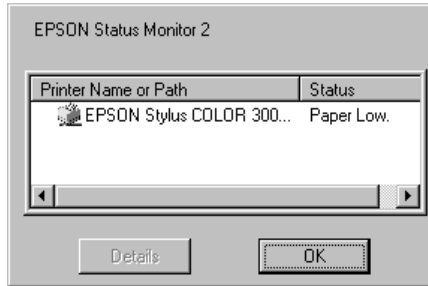

Pour obtenir de plus amples détails sur le menu Etat actuel, reportez-vous à la section "Menu Etat actuel", page 11-23.

Arrêt du contrôle

EPSON Status Monitor 2 contrôle automatiquement la ou les imprimante(s) sélectionnée(s). Pour arrêter le contrôle d'une imprimante, procédez comme indiqué ci-dessous :

1. Double-cliquez sur l'icône de EPSON Status Monitor 2 située en bas de votre bureau ou dans la barre des tâches.

Windows 95/98/2000/NT 4.0

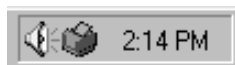

Double-cliquez

NT 3.51



Double-cliquez

2. Cliquez sur Settings (Paramètres), pointez sur Background monitoring (Contrôle en arrière-plan), puis cliquez sur Stop monitoring now (Arrêter le contrôle).

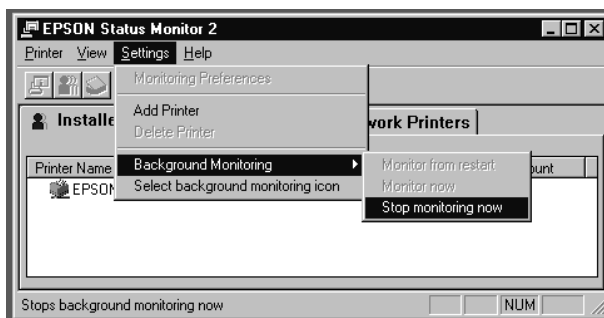

3. Cliquez sur Printer (Imprimante) puis sur Close (Fermer).

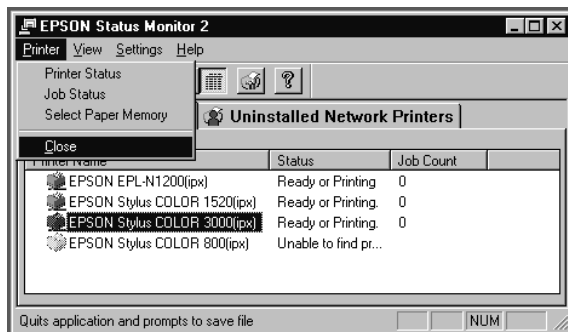

Remarque :

Vous pouvez relancer Status Monitor en cliquant sur Monitor from restart (Contrôler au redémarrage) ou sur Monitor now (Contrôler maintenant) dans le menu Paramètres. Si vous arrêtez le contrôle et fermez EPSON Status Monitor 2, l'icône de contrôle en arrière-plan disparaît de la barre des tâches de Windows 95/98/2000/NT 4.0, mais reste sur le bureau de Windows NT 3.51. Pour relancer Status Monitor, reportez-vous à la section "Démarrage de EPSON Status Monitor 2", page 11-12.

Désinstallation de EPSON Status Monitor 2

Pour désinstaller EPSON Status Monitor 2 de votre ordinateur, procédez comme indiqué ci-dessous.



Important :

Avant de désinstaller EPSON Status Monitor 2, quittez les autres programmes tels que les programmes anti-virus.

Remarque à l'attention des utilisateurs de Windows 2000, NT 4.0, et NT 3.51 :

Vous devez vous connecter en tant qu'Administrateur.

Sous Windows 98/95/2000/NT 4.0

1. Fermez EPSON Status Monitor 2 selon les instructions fournies à la section "Arrêt du contrôle", page 11-31.
2. Cliquez sur Démarrer dans la barre des tâches, pointez sur Paramètres, puis cliquez sur Panneau de Configuration.
3. Double-cliquez sur Ajout/Suppression de Programmes.
4. Cliquez sur EPSON Status Monitor 2, puis sur le bouton Ajouter/Supprimer (sous Windows 98/95/NT 4.0) ou sur le bouton Modifier/Supprimer (sous Windows 2000).
5. Suivez les instructions fournies à l'écran.

Sous Windows NT 3.51

1. Double-cliquez sur Epson dans Program Manager (Gestionnaire de Programmes).

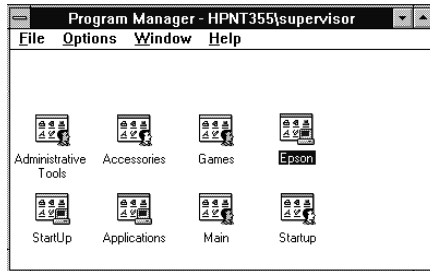

2. Double-cliquez sur EPSON Status Monitor 2 Uninstall (Désinstallation de EPSON Status Monitor 2).

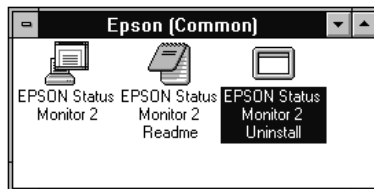

3. Suivez les instructions fournies à l'écran.

Remarque à l'attention des utilisateurs de NT 4.0 & 3.51 :
Si vous essayez de désinstaller EPSON Status Monitor 2 tout en utilisant IntranetWare Client pour NT sous Windows NT 3.51/4.0, le message "Impossible de terminer l'opération car EPSON Status Monitor 2 est en fonctionnement. Quittez EPSON Status Monitor 2, puis réinstallez-le." peut apparaître et le programme de désinstallation peut s'arrêter. Dans ce cas, supprimez les fichiers indiqués ci-dessous du répertoire où se trouve EPSON Status Monitor 2, puis supprimez le programme lui-même. La suppression de ces fichiers ne perturbe pas le fonctionnement de Novel IntranetWare Client pour NT.

Fichiers :
NETWIN16.DLL, CLNWIN16.DLL, LOCWIN16.DLL,
NCPWIN16.DLL, NWIPXSPX.DLL, CLXWIN16.DLL,
CALWIN16.DLL

Conseils pratiques pour l'utilisation de EPSON Status Monitor 2

Contrôle du trafic par paquets sur le réseau

L'ordinateur sur lequel est installé EPSON Status Monitor 2 communique avec l'imprimante à travers le réseau. S'il y a trop d'ordinateurs contrôleurs et d'imprimantes contrôlées, le trafic augmente et peut ralentir le réseau. Limitez leur nombre pour éviter la surcharge.

Il peut être intéressant, pour limiter le trafic réseau, de désigner un administrateur unique d'imprimantes, qui contrôlera toutes les imprimantes du réseau et permettra aux autres utilisateurs de contrôler les imprimantes qu'ils utilisent habituellement.

La fréquence de contrôle affecte aussi le trafic réseau. Diminuez-la pour les imprimantes les plus lointaines sur le réseau.

Contrôle des imprimantes au-delà des routeurs

Si vous contrôlez des imprimantes NetWare situées au-delà de routeurs commutés dans un réseau à large zone, le coût des connexions risque d'être élevé. Soyez attentif à la configuration du réseau et définissez soigneusement les noeuds sur les réseaux NetWare.

Si vous définissez un ou plusieurs noeuds pour un réseau NetWare, les paquets de recherche franchissent les routeurs. Même s'il n'y a pas d'imprimante à contrôler au-delà des routeurs commutés, des appels seront générés, augmentant le coût d'utilisation de la ligne. Si vous ne contrôlez pas d'imprimante au delà des routeurs, mettez à 0 le nombre de noeuds durant l'installation de Status Monitor. Pour redéfinir le nombre de noeuds, réinstallez Status Monitor selon les instructions fournies à la section "Installation de EPSON Status Monitor 2", page 11-7.

A propos des imprimantes réseau non installées

Le menu Imprimantes réseau non installées affiche les imprimantes dont les pilotes n'ont pas été installés sur votre ordinateur. La possibilité de contrôler des imprimantes sans en installer le pilote est particulièrement intéressante pour les administrateurs réseau.

Utilitaire EpsonNet Internet Print

EpsonNet Internet Print est un utilitaire qui permet l'impression à travers Internet en utilisant le protocole IPP (Internet Printing Protocol). Puisque la carte d'interface supporte IPP, il est possible d'imprimer ou de configurer l'imprimante depuis les systèmes d'exploitation Windows 98, Windows 95 et Windows NT4.0 disposant d'un accès à Internet. Il est aussi possible d'imprimer via un serveur proxy.

Avant d'utiliser EpsonNet Internet Print, lisez le fichier README (LISEZ-MOI) situé dans le dossier EpsonNet Internet Print. Ce fichier contient les plus récentes informations sur EpsonNet Internet Print.

Remarque :

EPSON Status Monitor 2 est un utilitaire qui contrôle l'imprimante et donne des informations sur son état courant. Parce qu'il ne supporte pas IPP, les imprimantes connectées à Internet ne peuvent être contrôlées par EPSON Status Monitor 2 ou EPSON Status Monitor 3. Si vous utilisez EpsonNet Internet Print sur un ordinateur équipé de EPSON Status Monitor 3, un message d'erreur de communication peut apparaître lorsque vous désirez afficher les propriétés de l'imprimante. Pour éviter cela, cliquez sur l'onglet Options dans la boîte de dialogue Propriétés de l'imprimante et cliquez sur l'option Configuration manuelle des options de l'imprimante.

Environnement

Systemes d'exploitation

- Windows 98, Windows 95 ou Windows NT 4.0 Server et Workstation
- Un processeur Intel x86 ou compatible

Produits supportés

- Serveurs d'impression EPSON qui acceptent IPP (EpsonNet Internet Print est livré avec les cartes d'interface, les imprimantes et les adaptateurs réseaux qui supportent IPP)

Installation de EpsonNet Internet Print

Pour installer EpsonNet Internet Print, procédez comme indiqué ci-dessous :

1. Assurez-vous que le protocole TCP/IP est installé et que l'ordinateur et l'imprimante possèdent une adresse IP valide.
2. Insérez le CD-ROM des logiciels, fourni avec la carte d'interface, dans son lecteur.
3. L'écran du programme d'installation EPSON s'ouvre automatiquement.

Si cet écran n'apparaît pas, cliquez sur Démarrer et sur Exécuter. Saisissez D:\EPSETUP et cliquez sur OK. (Si nécessaire, remplacez la lettre D par celle correspondant à votre lecteur de CD-ROM.)

4. Double-cliquez sur Installer EpsonNet Internet Print ; ou sélectionnez Installer EpsonNet Internet Print et cliquez sur la flèche située en haut à droite.

5. Suivez les instructions fournies à l'écran pour terminer l'installation.
6. Une fois l'installation terminée, redémarrez l'ordinateur.

Configuration de l'imprimante à l'aide de EpsonNet Internet Print

EpsonNet Internet Print permet d'imprimer sur Internet à l'aide du protocole IPP. Pour configurer l'imprimante, procédez comme indiqué ci-dessous.

Remarque :

Il est impératif d'effectuer les paramétrages IPP appropriés à l'aide de EpsonNet WebAssist (pour ce faire, reportez-vous à la section "IPP", page 9-32), car vous devrez saisir l'URL IPP que vous avez définie dans l'écran de configuration IPP de EpsonNet WebAssist, lors la procédure énumérée ci-dessous.

Sous Windows 98/95

1. Assurez-vous que TCP/IP est correctement installé et configuré et que l'ordinateur et l'imprimante possèdent une adresse IP valide.
2. Vérifiez que les paramètres IPP sont correctement définis dans EpsonNet WebAssist. Pour obtenir de plus amples instructions sur la configuration de IPP, reportez-vous à la section "IPP", page 9-32.
3. Pour lancer EpsonNet Internet Print, cliquez sur Démarrer, pointez sur Programmes et sur EpsonNet Internet Print, puis cliquez sur Ajouter le port EpsonNet Internet Print.

4. L'écran suivant apparaît. L'adresse que vous définissez ici deviendra le port pour l'impression Internet. Effectuez alors les paramétrages énumérés ci-dessous.

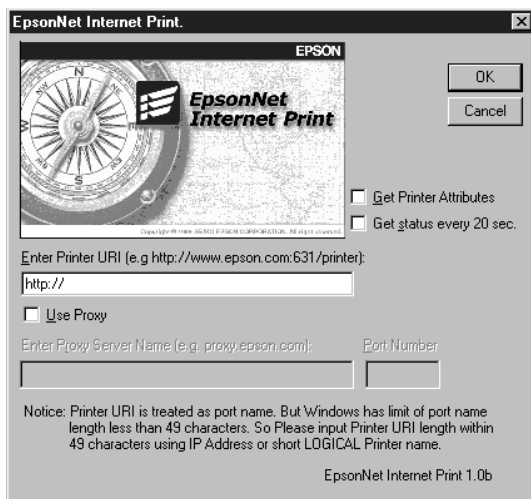

Enter Printer URI (Entrer l'URI de l'imprimante) :

Entrez l'URI de l'imprimante de destination (49 caractères maximum). Cette URI doit correspondre à l'URL IPP dans l'écran de configuration IPP de EpsonNet WebAssist.

N'utilisez pas les caractères suivants : | \ [] { } < > # " ` .

Format : **http://**l'adresse IP de l'imprimante:**631**/le nom de l'imprimante

Exemple : **http://192.168.100.201:631/**

EPSON_IPP_Imprimante

Use Proxy (Utiliser Proxy) :

Si vous utilisez un serveur proxy, cochez cette case et saisissez le nom du serveur Proxy et le numéro de port. Toutes les communications transitent alors par le serveur proxy.

Enter Proxy Server Name (Entrer le nom du serveur Proxy) :

Saisissez le nom ou l'adresse IP du serveur proxy. Vous pouvez entrer 256 caractères maximum, mais seuls 127 sont disponibles. N'utilisez pas les caractères suivants :

| \ [] { } < > # " ` .

Port Number (Numéro de port) :

Saisissez le numéro de port du serveur proxy (de 0 à 65535).

Get Printer Attributes (Acquérir les caractéristiques de l'imprimante) :

Lorsque vous cochez cette case et cliquez sur OK, EpsonNet Internet Print entre en communication avec l'imprimante et obtient des informations. Il peut donc se passer quelques minutes avant qu'un message n'apparaisse. Ce paramètre n'est disponible que lorsqu'un port est créé.

Get status every 20 sec. (Obtenir le statut de l'imprimante toutes les 20 secondes) :

Cochez cette case si vous souhaitez recevoir des mises à jour sur l'état de l'imprimante à intervalles réguliers (toutes les 5 secondes pendant l'impression et toutes les 20 secondes en attente). Si vous cochez cette case, un message apparaît si une erreur se produit pendant l'impression. Vous pouvez également vérifier l'état de l'imprimante en double-cliquant sur l'icône de l'imprimante.

Bouton OK :

Enregistre les paramètres.

Bouton Cancel (Annuler) :

Annule toutes les modifications effectuées.

Remarques :

- Les paramètres effectués ci-dessous peuvent être modifiés une fois la configuration de l'imprimante effectuée. Dans la boîte de dialogue Propriétés de l'imprimante, cliquez sur l'onglet Ports, puis sur le bouton Configurer le port pour apporter vos modifications.*

- ❑ *N'oubliez pas que lorsque vous cochez la case Get status every 20 sec (Obtenir le statut de l'imprimante toutes les 20 secondes) alors que vous vous connectez à Internet par le réseau commuté, cela peut augmenter sensiblement votre facture téléphonique.*
 - ❑ *Lorsque vous cochez la case Get Printer Attributes (Acquérir les caractéristiques de l'imprimante) et que vous cliquez sur OK, un message d'erreur peut apparaître. Vérifiez que l'imprimante est sous tension et qu'elle est correctement connectée au réseau.*
 - ❑ *Si l'imprimante n'est pas sous tension ou s'il y a un problème réseau, la case Get status every 20 sec (Obtenir le statut de l'imprimante toutes les 20 secondes) est automatiquement désactivée. Si cela se produit, vérifiez que l'imprimante est sous tension et qu'elle est correctement connectée au réseau, puis cochez de nouveau la case Get status every 20 sec (Obtenir le statut de l'imprimante toutes les 20 secondes).*
5. Cliquez sur OK pour enregistrer les paramètres.
 6. Lorsqu'un message apparaît pour confirmer que la configuration est correcte, cliquez sur OK pour faire apparaître l'Assistant Ajout d'imprimante, puis cliquez sur Next (Suivant).

Remarque :

Si vous cliquez sur Cancel (Annuler), vous pourrez néanmoins ajouter l'imprimante ultérieurement, en lançant l'Assistant Ajout d'imprimante et en suivant les étapes ci-dessous.

7. Cliquez sur l'option Local printer (Imprimante locale), puis sur Next (Suivant).
8. Sélectionnez le pilote d'impression et cliquez sur Next (Suivant).

Si la boîte de dialogue suivante apparaît, sélectionnez l'option **Replace existing driver (Remplacer le pilote existant)**, puis cliquez sur **Next (Suivant)**.



9. Sélectionnez le port ajouté à l'aide de EpsonNet Internet Print dans la section précédente. Cliquez sur **Next (Suivant)**.



10. Suivez les instructions fournies à l'écran. Si une boîte de dialogue vous demandant d'installer EPSON Status Monitor 2 ou EPSON Status Monitor 3 s'ouvre, cliquez sur **Cancel (Annuler)** et terminez l'installation.

Remarques :

- ❑ *Si vous supprimez le port que vous avez défini dans l'onglet Détails des propriétés de l'imprimante, vous ne pouvez plus réutiliser le nom du port supprimé comme nouveau port (URI de l'imprimante) sauf si vous redémarrez l'ordinateur.*

- ❑ *Si vous utilisez EPSON Status Monitor 3 et si vous imprimez depuis EpsonNet Internet Print, le message "Erreur de communication" apparaît. Vous pouvez supprimer ce message en désactivant la case Monitor the Printing Status (Contrôler l'état de l'imprimante) dans le menu Utilitaire des propriétés de l'imprimante.*

Windows NT 4.0

1. Assurez-vous que TCP/IP est correctement installé et configuré et que l'ordinateur et l'imprimante possèdent une adresse IP valide.

2. Vérifiez que les paramètres IPP sont correctement définis dans EpsonNet WebAssist. Pour obtenir de plus amples instructions sur la configuration de IPP, reportez-vous à la section "IPP", page 9-32.

3. Cliquez sur Démarrer, pointez sur Paramètres, puis cliquez sur Imprimantes.

4. Double-cliquez sur l'icône Ajout d'imprimante et cliquez sur Suivant.

5. Cliquez sur l'option Cet ordinateur puis sur Suivant.

6. Cliquez sur le bouton Ajouter un port et sélectionnez EPSON IPP Port (Port EPSON IPP) dans la liste qui apparaît. Cliquez ensuite sur le bouton New Port (Nouveau port).

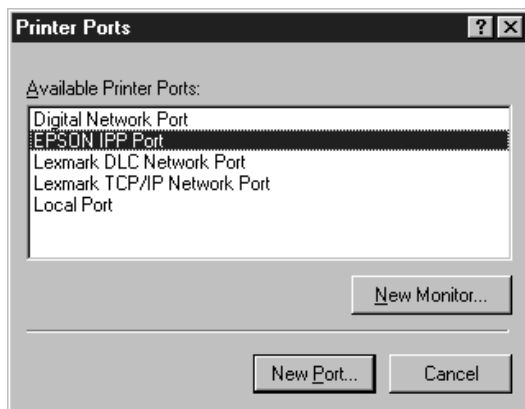

7. L'écran suivant apparaît. L'adresse que vous définissez ici deviendra le port pour l'impression Internet. Effectuez alors les paramètres énumérés ci-dessous.

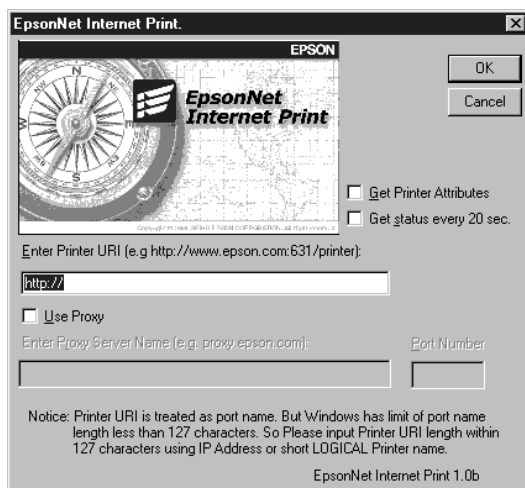

Enter Printer URI (Entrer l'URI de l'imprimante) :

Entrez l'URI de l'imprimante de destination (49 caractères maximum). Cette URI doit correspondre à l'URL IPP dans l'écran de configuration IPP de EpsonNet WebAssist.

N'utilisez pas les caractères suivants : | \ [] { } < > # " ' `.

Format : **http://**l'adresse IP de l'imprimante:**631/**le nom de l'imprimante

Exemple : **http://192.168.100.201:631/**
EPSON_IPP_Imprimante

Use Proxy (Utiliser Proxy) :

Si vous utilisez un serveur proxy, cochez cette case et saisissez le nom du serveur Proxy et le numéro de port. Toutes les communications transitent alors par le serveur proxy.

Enter Proxy Server Name (Entrer le nom du serveur Proxy) :

Saisissez le nom ou l'adresse IP du serveur proxy (256 caractères maximum). N'utilisez pas les caractères suivants : | \ [] { } < > # " ' `

Port Number (Numéro de port) :

Saisissez le numéro de port du serveur proxy (de 0 à 65535).

Get Printer Attributes (Acquérir les caractéristiques de l'imprimante toutes les 20 secondes) :

Lorsque vous cochez cette case et cliquez sur OK, EpsonNet Internet Print entre en communication avec l'imprimante et obtient des informations. Il peut donc se passer quelques minutes avant qu'un message n'apparaisse. Ce paramètre n'est disponible que lorsqu'un port est créé.

Get status every 20 sec. (Obtenir le statut de l'imprimante toutes les 20 secondes) :

Cochez cette case si vous souhaitez recevoir des mises à jour sur l'état de l'imprimante à intervalles réguliers (toutes les 5 secondes pendant l'impression et toutes les 20 secondes en attente). Si vous cochez cette case, un message apparaît si une erreur se produit pendant l'impression. Vous pouvez également vérifier l'état de l'imprimante en double-cliquant sur l'icône de l'imprimante.

Bouton OK :

Enregistre les paramètres.

Bouton Cancel (Annuler) :

Annule toutes les modifications effectuées.

Remarques :

- ❑ *Les paramètres effectués peuvent être modifiés une fois la configuration de l'imprimante effectuée. Dans la boîte de dialogue Propriétés de l'imprimante, cliquez sur l'onglet Ports, puis sur le bouton Configurer le port pour apporter vos modifications.*
- ❑ *N'oubliez pas que lorsque vous cochez la case Get status every 20 sec (Obtenir le statut de l'imprimante toutes les 20 secondes) alors que vous vous connectez à Internet par le réseau commuté, cela peut augmenter sensiblement votre facture téléphonique.*
- ❑ *Lorsque vous cochez la case Get Printer Attributes (Acquérir les caractéristiques de l'imprimante) et cliquez sur OK, un message d'erreur peut apparaître. Vérifiez que l'imprimante est sous tension et qu'elle est correctement connectée au réseau.*

- ❑ *Si l'imprimante n'est pas sous tension ou s'il y a un problème réseau, la case Get status every 20 sec (Obtenir le statut de l'imprimante toutes les 20 secondes) est automatiquement désactivée. Si cela se produit, vérifiez que l'imprimante est sous tension et qu'elle est correctement connectée au réseau, puis cochez de nouveau la case Get status every 20 sec (Obtenir le statut de l'imprimante toutes les 20 secondes).*
8. Cliquez sur OK pour enregistrer les paramètres.
 9. Sélectionnez le pilote d'impression et suivez les instructions fournies à l'écran pour l'installer.

Si une boîte de dialogue vous demandant d'installer EPSON Status Monitor 2 ou EPSON Status Monitor 3 s'ouvre, cliquez sur Cancel (Annuler) et terminez l'installation.

Remarque :

Lorsque vous utilisez EPSON Status Monitor 3 et que vous imprimez depuis EpsonNet Internet Print, le message "Erreur de communication" apparaît. Pour supprimer ce message, cliquez avec le bouton droit de la souris sur l'icône de l'imprimante, sélectionnez Document Defaults (Valeurs par défaut du document) et l'onglet Utility (Utilitaires). Puis, décochez la case Monitor the Printing Status (Contrôler l'état de l'imprimante).

Fenêtre Alerte d'état

Si vous avez coché la case Get status every 20 sec. (Obtenir le statut de l'imprimante toutes les 20 secondes), l'utilitaire EpsonNet Internet Print met à jour l'état de l'imprimante IPP.

La fenêtre Alerte d'état apparaît si l'imprimante n'a plus de papier, de toner ou d'encre, si un bourrage papier est survenu, si le capot est ouvert, ou si l'imprimante est hors ligne.

EpsonNet Internet Print vérifie l'état de l'imprimante toutes les 5 secondes pendant l'impression et toutes les 20 secondes en attente. Si vous ne voulez pas vérifier l'état de l'imprimante, décochez la case *Get status every 20 sec.* (Obtenir le statut de l'imprimante toutes les 20 secondes), dans la boîte de dialogue EpsonNet Internet Print.

Désinstallation de EpsonNet Internet Print

Pour désinstaller EpsonNet Internet Print, procédez comme indiqué ci-dessous :

1. Cliquez sur Démarrer, pointez sur Paramètres, puis cliquez sur Panneau de configuration.
2. Double-cliquez sur l'icône Ajout/Suppression de Programmes.
3. Sélectionnez EpsonNet Internet Print et cliquez sur le bouton Ajouter/Supprimer.
4. Le message "Êtes-vous sûr de vouloir supprimer 'EpsonNet Internet Print' ainsi que tous ses composants ?" s'affiche sur l'écran. Cliquez sur Oui.

Utilitaire Printer Status Page

Vous trouverez dans cette section une description des utilitaires Printer Status Page et Impressions sur Internet de Windows 2000. L'utilitaire Printer Status Page consiste en un ensemble de pages Web personnalisées pour Impressions sur Internet de Microsoft Windows 2000. Il permet de contrôler l'état de l'imprimante et la configuration réseau d'une imprimante EPSON.

L'utilitaire Impressions sur Internet de Microsoft vous permet d'imprimer depuis Windows 2000 Server et Windows 2000 Professionnel vers des serveurs d'impression Windows 2000 en utilisant une URL. Vous pouvez rechercher les imprimantes sur votre réseau, les gérer et visualiser l'état de leurs travaux d'impression à l'aide d'un navigateur.

L'utilitaire Printer Status Page est livré avec les pilotes d'impression EPSON pour Windows 2000. Lorsque vous installez ces pilotes, l'utilitaire Printer Status Page est installé simultanément. Notez que son écran d'affichage est différent selon l'imprimante contrôlée.

Remarque :

L'utilisation de Printer Status Page requiert des privilèges réseau et une bonne connaissance de celui-ci. Si vous avez besoin d'aide, contactez votre administrateur réseau.

Environnement

Serveur

- Windows 2000 Server et Windows 2000 Professionnel avec Internet Information Service (IIS - Service informations Internet) Version 5.0 ou ultérieure

Client

- Windows 2000 Server et Windows 2000 Professionnel
- Internet Explorer version 4.01 ou ultérieure avec Service Pack 2 ou ultérieur
- Affichage en 256 couleurs ou plus

Serveurs d'impression

- Serveur d'impression Interne EpsonNet 10 Base 2/T C82362* version 2.0 ou ultérieure
- Serveurs d'impression Internes EpsonNet 10/100 Base Tx C82363* et C82364* version 2.0 ou ultérieure
- Serveur d'impression Externe EpsonNet 10/100 Base Tx C82378*
- Serveur d'impression Interne EpsonNet 10/100 Base Tx C82384*

Imprimantes

- Consultez la documentation de l'imprimante pour savoir si elle supporte Printer Status Page.

Configuration de l'imprimante

Cette section décrit l'environnement système requis pour l'utilitaire Printer Status Page et la procédure à suivre pour configurer l'imprimante. Le port standard de Windows 2000 permet de connecter un serveur d'impression Windows 2000 à des imprimantes réseau utilisant le protocole TCP/IP. Il faut donc installer le protocole Internet (TCP/IP) sur le serveur et configurer l'imprimante pour TCP/IP. Pour l'installer, reportez-vous à la section "Sous Windows 2000", page A-4.

L'environnement requis pour Printer Status Page est le suivant :

Serveur et client

- ❑ Internet Information Service (IIS - Service informations Internet) doit être installé sous Windows 2000. Pour le vérifier, double-cliquez sur l'icône Ajout/Suppression de programmes dans le Panneau de configuration et cliquez sur le bouton Ajout/Suppression de composants Windows, puis sur le bouton Composants. Dans la boîte de dialogue qui s'affiche, vérifiez que Internet Information Service (IIS) est sélectionné.
- ❑ Internet Explorer 4.01 ou plus doit être installé.
- ❑ L'ordinateur doit être connecté au réseau et TCP/IP doit être correctement configuré.

Imprimante

Vous devez configurer l'imprimante que vous désirez contrôler avec Printer Status Page.

1. Assurez-vous que l'imprimante est connectée au réseau et que TCP/IP est correctement configuré pour l'imprimante.

2. Installez le pilote d'impression EPSON en utilisant l'Assistant Ajout d'imprimante. Lorsque vous l'installez sous Windows 2000, Printer Status Page est simultanément installé. Pour l'installer, reportez-vous aux remarques suivantes et à la section "Impression via le port standard TCP/IP sous Windows 2000", page 5-2.

Remarques :

- Installez les pilotes d'impression en utilisant l'Assistant Ajout d'imprimante, et non pas en exécutant Setup.exe, car cette dernière commande n'installe pas l'utilitaire Printer Status Page. Vous trouverez le pilote d'impression dans le CD-ROM fourni avec votre imprimante.*
- Utilisez le port Standard TCP/IP.*
- Lorsque la boîte de dialogue Partage d'imprimante apparaît lors de l'installation, sélectionnez l'option Partager comme.*
- Consultez votre revendeur EPSON au cas où le pilote d'impression ne se trouverait pas dans le CD-ROM fourni avec votre imprimante.*

Gestion des imprimantes depuis un navigateur

Cette section vous explique comment gérer les imprimantes depuis un navigateur.

13

Accès à la Page du serveur d'impression

Pour accéder à la Page du serveur d'impression, qui liste toutes les imprimantes du serveur, entrez l'une des commandes suivantes :

- http://nom d'hôte du serveur (nom DNS)/imprimantes**
- http://nom de l'ordinateur du serveur (nom WINS)/imprimantes**
- http://adresse IP du serveur/imprimantes**

Exemple : **http://hv100/imprimantes**

La page suivante apparaît, fournissant les informations répertoriées ci-dessous.



Paramètres	Explications
Nom	Nom de la file d'impression de l'imprimante partagée. En cliquant sur le nom de la file d'impression, vous pouvez accéder à la Page de la file d'impression.
Etat	Etat de la file d'impression.
Site	Site spécifié au moment de l'ajout de l'imprimante.
Travaux	Nombre de travaux d'impression actuellement dans la file d'impression.
Modèles	Modèle de l'imprimante.
Commentaire	Commentaires spécifiés au moment de l'ajout de l'imprimante.

Page de la file d'impression

Lorsque vous cliquez sur le nom de l'imprimante dans la Page du serveur d'impression, la page suivante apparaît. Vous pouvez gérer l'impression depuis le menu situé sur la gauche. Pour plus d'informations sur ces menus, consultez l'aide en ligne de Windows 2000. Cliquez sur "Device Status" ("Etat du périphérique") pour afficher l'utilitaire Printer Status Page.

13

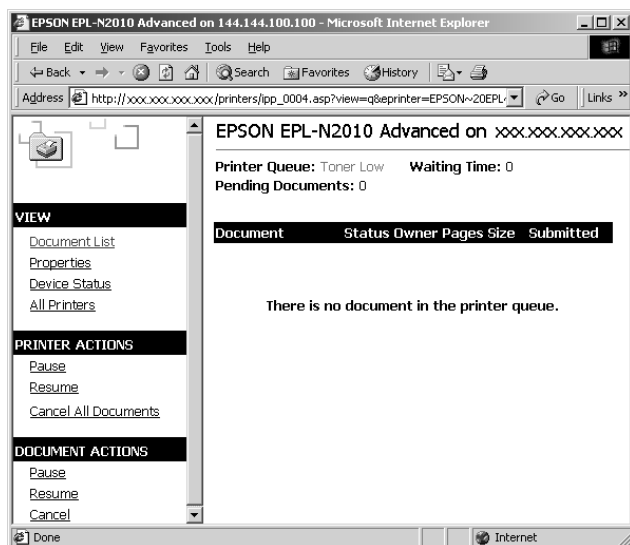

Page d'état de l'imprimante

Pour accéder à la Page d'état de l'imprimante, procédez à l'une des deux étapes suivantes :

- ❑ Cliquez sur le lien "Device Status" ("Etat du périphérique") dans la Page de la file d'impression.
- ❑ Sélectionnez l'imprimante de destination dans le dossier Imprimantes de Windows 2000, puis cliquez sur le lien "Get More Info" ("Plus d'informations").

Remarque :

La présentation de l'écran et les paramètres répertoriés ci-dessous diffèrent selon l'imprimante utilisée.

Address: http://epson-2s0wtr910/printers/fpp_0004.asp?printer=EPSONEPL&view=d8&page=6293

EPSON EPL-N2010 Advanced on epson-2s0wtr910

Printer Queue: Toner Low Waiting Time: 0
Pending Documents: 0

VIEW

- [Document List](#)
- [Properties](#)
- [Device Status](#)
- [All Printers](#)

PRINTER ACTIONS

- [Pause](#)
- [Resume](#)
- [Cancel All Documents](#)

Summary Network **EPSON**

 Toner is low.
Obtain a new imaging cartridge. Press the Continue button to close this message. However, the printing can be continued even while the message is left displayed.

Paper

Device	Size	Type	Remaining Paper
Tray	A4	Plain	<div style="width: 100%;"></div>
Cassette 1	A4	Plain	<div style="width: 100%;"></div>

Toner

 Black :

Local intranet

Paramètres	Explications
Printer image - Image de l'imprimante	Affiche l'image de l'état courant de l'imprimante.
Status message - Message d'état	Affiche des informations sur l'état courant de l'imprimante.
Summary - Résumé	Affiche des informations sur les consommables (toner, encre, etc.) et le papier restant dans l'imprimante.
Network - Réseau	Affiche des informations sur le réseau de l'imprimante.

Menu Summary (Résumé)

Ce menu contient des informations sur les consommables et sur le papier utilisé.

Remarque :

Les paramètres répertoriés ci-dessous diffèrent selon l'imprimante utilisée.

Imprimante à jet d'encre

Paramètres	Explications
Paper - Papier	
Device - Bac	Nom de la source d'alimentation papier.
Size - Format	Format du papier chargé dans la source d'alimentation papier.
Type	Type du papier chargé dans la source d'alimentation papier.
Remaining Paper - Papier restant	Le papier restant est indiqué par une barre verte. La barre devient rouge à mesure que la quantité de papier diminue, si le papier est chargé dans un bac. S'il est chargé sur un plateau, elle ne change pas de couleur.
Ink - Encre	
Black - Noir	Affiche la quantité d'encre noire restante. Une icône d'alerte apparaît lorsque le niveau d'encre noire est bas, et une icône d'erreur apparaît lorsqu'il n'y a plus d'encre.
Color - Couleur	Affiche la quantité d'encre couleur restante. Une icône d'alerte apparaît lorsque le niveau d'encre couleur est bas, et une icône d'erreur apparaît lorsqu'il n'y a plus d'encre.

Paramètres	Explications
Paper - Papier	
Device - Bac	Nom de la source d'alimentation papier.
Size - Format	Format du papier chargé dans la source d'alimentation papier.
Type	Type du papier chargé dans la source d'alimentation papier.
Remaining Paper - Papier restant	Le papier restant est indiqué par une barre verte. La barre devient rouge à mesure que la quantité de papier diminue, si le papier est chargé dans un bac. S'il est chargé sur un plateau, elle ne change pas de couleur.
Toner	Le toner restant est indiqué par une barre verte. L'icône de toner clignote lorsque le niveau de toner est faible. Pour les imprimantes couleurs le niveau de toner couleur restant est également indiqué.
Photoconductor Unit Life - Etat d'usure du bloc photoconducteur	Si le bloc photoconducteur est séparé de la cartouche de toner, une barre d'usure apparaît. Cette barre n'apparaît pas si le bloc photoconducteur est solidaire de la cartouche.
Fuser Oil Roll - Rouleau huileur	Indique l'état d'usure du rouleau huileur. N'apparaît que sur les imprimantes couleur.
Waste Toner Collector - Collecteur de toner usagé	Indique la quantité de toner usagé disponible dans le collecteur. N'apparaît que sur les imprimantes couleur.

Menu Network (Réseau)

Ce menu contient les informations suivantes. Cliquez sur l'onglet approprié pour afficher les paramètres voulus.

Paramètres	Explications
Ethernet	Affiche les informations du serveur d'impression, telles que le modèle de l'imprimante, la version du logiciel et de la carte du serveur d'impression, et le type de niveau physique de la carte d'interface.
NetWare	Affiche les paramètres NetWare du serveur d'impression.
AppleTalk	Affiche les paramètres AppleTalk du serveur d'impression.
TCP/IP	Affiche les paramètres TCP/IP du serveur d'impression.
NetBEUI	Affiche les paramètres NetBEUI du pilote d'impression.
SNMP	Affiche les paramètres SNMP du pilote d'impression.

Problèmes généraux

Configuration de la carte d'interface impossible ou Impression sur le réseau impossible.

Cause	Que faire
Paramètres imprimante ou réseau incorrects.	Essayez d'abord d'imprimer une feuille d'état en cliquant sur le bouton Feuille d'état, selon les indications du Chapitre 1. Sinon, positionnez le mode Interface du Panneau de contrôle sur Auto ou Option. Si la feuille d'état s'imprime, vérifiez les paramètres réseau.

Impossible d'ouvrir EpsonNet WinAssist.

Cause	Que faire
Vous avez ajouté ou supprimé des protocoles après l'installation de EpsonNet WinAssist.	Désinstallez, puis réinstallez EpsonNet WinAssist.

Le message “Impossible d’utiliser TCP/IP” s’affiche à l’ouverture de EpsonNet WinAssist.

Cause	Que faire
TCP/IP n’est pas installé sur l’ordinateur.	Installez le protocole TCP/IP.
L’adresse IP de l’ordinateur est incorrecte.	Définissez l’adresse IP de l’ordinateur.
Il n’y a pas de serveur DHCP, mais DHCP est sélectionné dans le paramètre Obtenir l’adresse IP.	Installez un serveur DHCP ou modifiez les paramètres de l’option Obtenir l’adresse IP dans le menu TCP/IP.

Le message "Impossible de terminer la communication des données de configuration" s'affiche à l'envoi des paramètres à la carte d'interface.

Cause

Que faire

Ce problème peut survenir si vous utilisez un routeur commuté.

Ouvrez une ligne de commande à partir de l'ordinateur où EpsonNet WinAssist/MacAssist est installé, puis entrez la commande suivante :

Format : >ROUTE_ADD_L'adresse IP de la carte d'interface_ l'adresse IP de l'ordinateur (Le "souligné bas" représente un espace)

Exemple : >ROUTE ADD
192.168.192.168 22.33.44.55.

14

Impossible d'effectuer les paramétrages à l'aide de EpsonNet WebAssist.

Cause	Que faire
L'adresse IP de la carte d'interface n'a pas été définie.	Définissez l'adresse IP de la carte d'interface à l'aide de EpsonNet WinAssist, MacAssist, ou des commandes arp/ping, comme indiqué au chapitre 2. Vous pouvez vérifier l'adresse IP en consultant une feuille d'état.

Impossible de définir l'adresse IP avec les commandes arp/ping.

Cause	Que faire
Le câble réseau est déconnecté.	Connectez-le et vérifiez également l'environnement réseau.
L'adresse du routeur est définie comme passerelle par défaut.	Définissez temporairement l'adresse IP de votre ordinateur comme passerelle par défaut. Rendez-lui ensuite sa valeur d'origine.

Le modèle de l'imprimante et l'adresse IP n'apparaissent pas dans la boîte de dialogue EpsonNet WinAssist.

Cause	Que faire
Si l'adresse IP est définie comme adresse IP par défaut, les paramètres ci-dessus peuvent ne pas apparaître.	Définissez une adresse IP valide. Mettez à jour l'état en sélectionnant (Refresh) Actualiser dans le menu Affichage. Augmentez le délai en sélectionnant Timeout (Délai) dans le menu Outils, ce qui ralentira sensiblement EpsonNet WinAssist.

14

L'utilisation du réseau commuté risque de générer une facturation supplémentaire.

Cause	Que faire
NetWare est paramétré sur Enable (Activer) alors que vous ne l'utilisez pas.	Paramétrez NetWare sur Disable (Désactiver) dans l'écran NetWare de EpsonNet WebAssist.

Comment obtenir une adresse IP

Adressez-vous au Centre d'information réseau de votre pays. Pour de plus amples informations, consultez votre Administrateur.

Problèmes liés à votre environnement réseau

Environnement NetWare

Transmission des données d'impression complète mais rien ne s'imprime.

Cause	Que faire
Les utilisateurs ne sont peut-être pas enregistrés ou la carte d'interface n'est pas connectée au serveur NetWare.	Assurez-vous que les utilisateurs sont bien enregistrés dans la file d'attente et dans le serveur d'impression, et que la carte d'interface est bien connectée au serveur NetWare. Pour de plus amples informations sur le mode Serveur d'impression ou le mode Imprimante distante, reportez-vous au Chapitre 3 ou à votre guide NetWare.

EpsonNet WinAssist ne démarrera pas.

Cause	Que faire
Microsoft NetWare Directory Service est installé sur votre ordinateur.	Si vous utilisez le service NDS, utilisez Novell NetWare Client32.

Le démarrage de EpsonNet WinAssist est long.

Cause	Que faire
Le service Novell Client est installé.	Dans le Panneau de contrôle, double-cliquez sur Network (Réseau), puis sur la carte d'interface appropriée. Supprimez les fonctions correspondant à IPX pour le délier.

Les imprimantes ne s'affichent pas dans la boîte de dialogue de EpsonNet WinAssist.

Cause	Que faire
L'imprimante est hors tension.	Mettez l'imprimante sous tension.
L'imprimante n'est pas sur le même segment que l'ordinateur sur lequel est installé EpsonNet WinAssist.	Pour rechercher des cartes d'interface sur d'autres segments, utilisez la fonction Search Options (Options de recherche) de EpsonNet WinAssist.
Le type de trame Ethernet lié au serveur IPX NetWare ne correspond pas à celui défini pour la carte d'interface.	Définissez le même type de trame Ethernet pour la carte d'interface.

Environnement Macintosh

Les imprimantes n'apparaissent pas dans le Sélecteur.

Cause	Que faire
EtherTalk n'a pas été sélectionné dans le tableau de bord Network (Réseau) ou AppleTalk.	<ul style="list-style-type: none"><input type="checkbox"/> Pour les modèles sans Transport ouvert : Sélectionnez EtherTalk dans le tableau de bord Network (Réseau).<input type="checkbox"/> Pour les modèles avec Transport ouvert : Sélectionnez Ethernet dans le tableau de bord AppleTalk et vérifiez que l'option AppleTalk est active dans le Sélecteur. Vérifiez également l'équipement réseau, y compris le câble du hub.

Environnement Windows 98/95

Impossible d'ouvrir le fichier et d'imprimer avec les imprimantes Stylus sous Windows 98/95.

Cause	Que faire
Le Gestionnaire d'impression n'est pas activé.	Dans la boîte de dialogue EPSON Spool Manager's Queue Setup (Gestion des files d'attente EPSON), sélectionnez Spool to local printer (Imprimante locale), puis cochez la case Use Print Manager for this port (Utiliser gestionnaire d'impression).

L'impression en mode Serveur d'impression NDS ou Imprimante Distant NDS ne fonctionne pas correctement sous Windows 98/95.

Cause	Que faire
Il est peut-être impossible d'imprimer correctement dans les conditions suivantes : <input type="checkbox"/> En utilisant une file d'attente NDS sous Windows 95 (version OSR 2.1 avec support USB)	Ouvrez la boîte de dialogue des propriétés de l'imprimante de destination. Cliquez sur Capture Printer Port (Capturer un port d'imprimante) dans le menu Ports. Définissez le port LPT comme nom de périphérique \\(nom du serveur)\(nom de la file d'attente) et comme chemin d'accès, puis cliquez sur OK.

La boîte de dialogue des connexions commutées s'affiche lors d'une impression avec TCP/IP via EpsonNet Direct Print.

Cause	Que faire
Une ligne téléphonique ou un modem a été sélectionné pour une connexion Internet (pour Internet Explorer 4.0x).	L'impression reprendra après la fermeture de la boîte de dialogue mais ce message sera affiché à chaque impression aussi longtemps que le paramètre n'aura pas été modifié.

Environnement Windows NT

Impression impossible pour le client avec TCP/IP via Windows NT Server 3.51 (NTFS).

Cause	Que faire
Le type d'accès n'a pas été modifié.	Vous devez modifier le type d'accès dans le répertoire PRINTERS du serveur NT : \\WINNT35\system32\spool\Imprimantes. Reportez-vous à la section "Changement du type d'accès au gestionnaire de file d'attente", page 5-9.

Seul l'Administrateur peut imprimer via Windows NT Server 4.0/3.51

Cause	Que faire
Create Owner (Propriétaire) a été supprimé de la liste des autorisations d'impression, ou est défini sur Print (Imprimer) ou No Access (Accès indisponible)	Cliquez sur Ajout dans la boîte de dialogue des autorisations d'impression pour ajouter Create Owner (Propriétaire), ou définissez-le sur Create Owner to Manage Documents (Propriétaire pour gérer les documents) (paramètre par défaut).

La boîte de dialogue des connexions commutées s'affiche lors d'une impression avec TCP/IP via EpsonNet Direct Print.

Cause	Que faire
Une ligne téléphonique ou un modem a été sélectionné pour une connexion Internet (pour Internet Explorer 4.0x).	L'impression reprendra après la fermeture de la boîte de dialogue mais ce message sera affiché à chaque impression aussi longtemps que le paramètre n'aura pas été modifié.

Problèmes liés à l'utilisation de EPSON Status Monitor 2

Le menu d'Etat actuel affiche "Erreur de communication"	
--	--

Cause	Que faire
L'imprimante est hors tension.	Vérifiez le branchement et remettez l'imprimante sous tension.
L'imprimante effectue un autotest ou s'initialise.	Mettez-la hors tension pour interrompre l'autotest puis remettez-la sous tension. Attendez la fin de l'initialisation.
Plusieurs ordinateurs contrôlent une seule imprimante et celle-ci ne peut répondre à tous en même temps.	Diminuez le nombre d'ordinateurs contrôleurs ou allongez l'intervalle de contrôle dans la boîte de dialogue Préférences du contrôle. Reportez-vous aux sections "Paramétrage des Préférences du contrôle", page 11-27 et "Conseils pratiques pour l'utilisation de EPSON Status Monitor 2", page 11-35.
L'imprimante n'est pas prête.	Assurez-vous que l'imprimante est prête à imprimer. Pour plus de détails, reportez-vous au guide de l'imprimante.

Une erreur système survient et les imprimantes NetWare ne peuvent pas être contrôlées sous Windows NT 4.0 quand Allow monitoring (Permettre le contrôle) est sélectionné pour contrôler les imprimantes Windows partagées.

Cause	Que faire
Il s'agit d'un bogue identifié par le système d'exploitation.	Installez Service Pack 2 ou ultérieur avant de contrôler les imprimantes partagées sous Windows NT 4.0.

Les imprimantes NetWare ne peuvent pas être contrôlées sous Windows NT 4.0 quand Allow monitoring (Permettre le contrôle) est sélectionné pour contrôler les imprimantes Windows partagées sous Windows NT 4.0/3.51.

Cause	Que faire
La configuration de EPSON Status Monitor 2 est incorrecte.	Double-cliquez sur Services du Panneau de contrôle et interrompez l'agent EPSON Printer Status puis redémarrez EPSON Status Monitor 2 et relancez le service. Répétez cette procédure pour chaque connexion à Windows NT 4.0/3.51.

Contrôle des imprimantes Netware impossible.

Cause	Que faire
Vous utilisez EpsonNet WinAssist.	Vous ne pouvez pas utiliser EPSON Status Monitor 2 et EpsonNet WinAssist simultanément. Quittez WinAssist et utilisez EPSON Status Monitor 2. Avant d'utiliser WinAssist, quittez EPSON Status Monitor 2.
Le numéro du port de l'imprimante n'est pas défini sur 0 en mode Imprimante Distante.	Utilisez l'outil de contrôle NetWare pour définir le numéro du port sur 0.

14

Les serveurs d'impression NetWare ne peuvent être contrôlés au-delà des routeurs.

Cause	Que faire
Le nombre de noeuds est défini sur 0.	Modifiez le nombre de noeuds selon les indications de la section "Paramétrages relatifs à Status Monitor", page 11-11. Reportez-vous également à la section "Conseils pratiques pour l'utilisation de EPSON Status Monitor 2", page 11-35.

Contrôle des imprimantes NDS impossible.

Cause	Que faire
Vous n'utilisez pas un client Novell.	Sous Windows NT, utilisez Novell IntranetWare Client. Sous Windows 95, utilisez Novell IntranetWare Client 32 Version 1.12 ou ultérieure. Sous Windows 98, utilisez un client Novell récent.

Sous Windows NT 3.51, impossible de trouver une imprimante existante.

Cause	Que faire
Vous vous êtes peut-être connecté au réseau avant que les modules réseau n'aient été complètement chargés.	Procédez à une nouvelle tentative de connexion. Pour éviter ce problème au démarrage du système, ne vous connectez au réseau que lorsque l'accès au disque dur est terminé.

L'information d'état ne correspond pas à l'état réel de l'imprimante

Cause	Que faire
EPSON Status Monitor 2 contrôle l'imprimante à intervalles réguliers définis dans la boîte de dialogue Préférences du contrôle. Un intervalle trop long peut générer des erreurs.	<p data-bbox="521 284 960 379">Cliquez sur Refresh (Actualiser) dans le menu Affichage pour mettre à jour les informations.</p> <p data-bbox="521 419 947 576">Si l'affichage des anciennes données par Status Monitor vous semble trop fréquent, diminuez l'intervalle de contrôle dans la boîte de dialogue Préférences du contrôle.</p> <p data-bbox="521 619 902 678">Attendez le prochain contrôle de EPSON Status Monitor 2.</p>

Contrôle des imprimantes partagées Windows impossible.

Cause

Vous devez configurer EPSON Status Monitor 2 pour contrôler les imprimantes partagées Windows.

Que faire

Cliquez avec le bouton droit de votre souris sur Voisinage réseau puis sur Propriétés. Vérifiez que Partage de fichiers et d'imprimantes réseau Microsoft figure dans la liste des composants installés.

Vérifiez que EPSON Status Monitor 2 est installé sur l'ordinateur hôte de l'imprimante partagée Windows et que celle-ci est configurée pour être contrôlée.

Installation des protocoles

Installation des protocoles TCP/IP sous Windows

Cette section vous décrit comment installer le protocole TCP/IP sur tous les systèmes d'exploitation le supportant.

Remarque :

L'Administrateur réseau doit confirmer toutes les modifications effectuées lors du paramétrage de l'adresse IP.



Sous Windows 98/95

1. Cliquez sur Démarrer, pointez sur Paramètres, puis cliquez sur Panneau de configuration.

2. Double-cliquez sur l'icône Réseau et vérifiez que TCP/IP figure dans la liste des composants réseau installés depuis le menu Configuration.

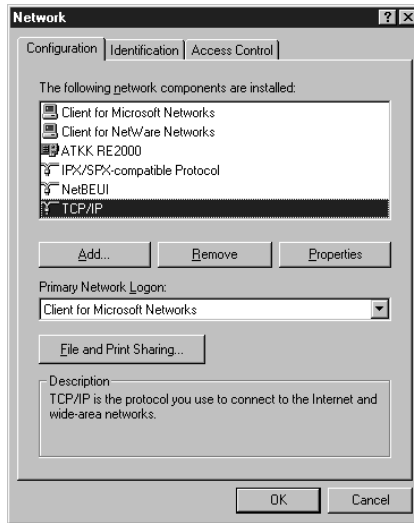

3. Si celui-ci n'y figure pas, cliquez sur Add (Ajouter).
4. Sélectionnez Protocol (Protocole), puis cliquez sur Add (Ajouter).

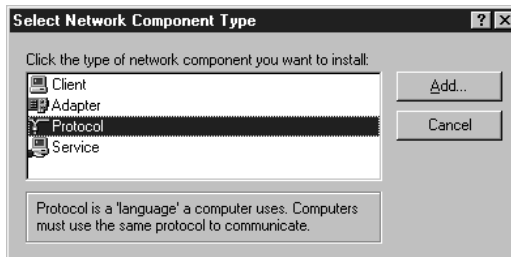

5. Sélectionnez Microsoft dans la liste Manufacturers (Fabricants) et TCP/IP dans la liste Network protocols (Protocoles réseau). Cliquez ensuite sur OK.

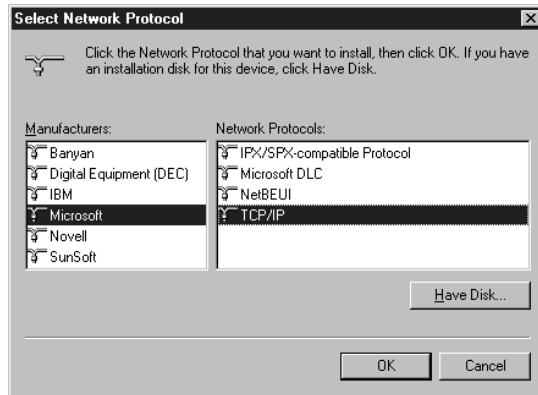

6. Double-cliquez sur TCP/IP dans le menu Configuration pour ouvrir la boîte de dialogue TCP/IP Properties (Propriétés TCP/IP). Effectuez les paramétrages nécessaires tels que le paramétrage de l'adresse IP.



Sous Windows 2000

1. Cliquez sur Démarrer, pointez sur Paramètres, puis cliquez sur Connexions réseau et accès à distance. L'écran Connexions réseau et accès à distance s'ouvre.
2. Faites un clic droit sur la connexion réseau souhaitée, puis cliquez sur Propriétés.
3. Si Internet Protocol (TCP/IP) (Protocole Internet (TCP/IP)) ne figure pas dans la liste des composants installés, cliquez sur Install (Installer).

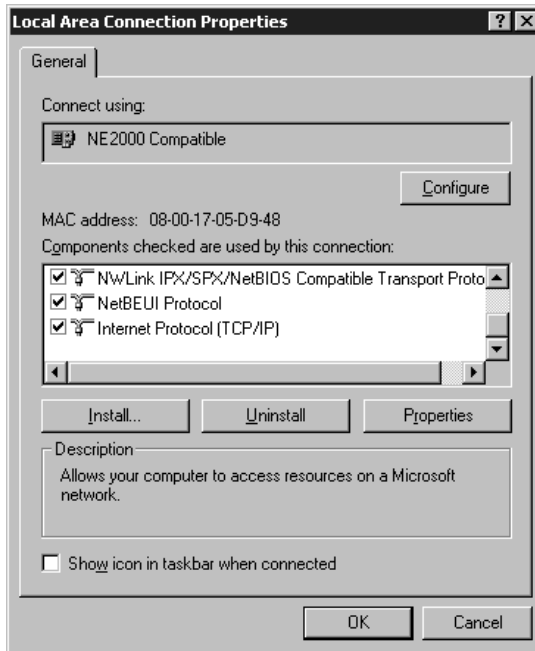

4. Cliquez sur Protocol (Protocole), puis sur Add (Ajouter).

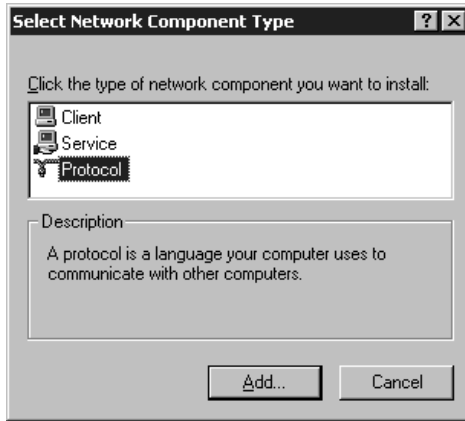

5. Dans la boîte de dialogue Select Network Protocol (Sélectionner Protocole réseau), cliquez sur Internet Protocol (TCP/IP) (Protocole Internet (TCP/IP)), puis sur OK.

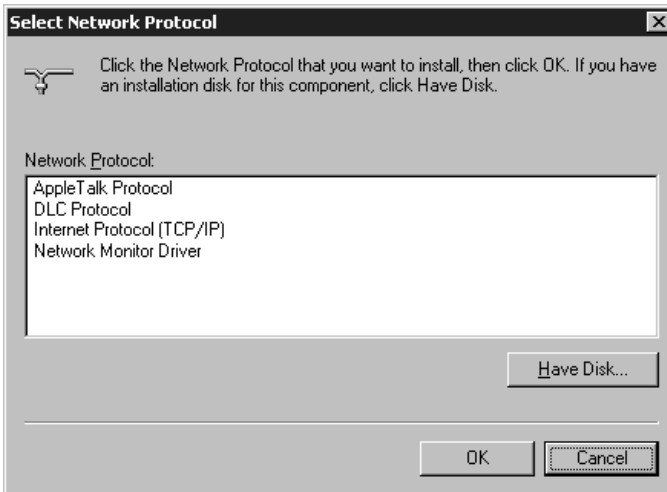

6. Vérifiez que la case correspondante est cochée.
Double-cliquez ensuite sur Internet Protocol (TCP/IP)
(Protocole Internet (TCP/IP)) et définissez correctement
l'adresse IP, le masque de sous-réseau, etc...

Sous Windows NT 4.0

1. Cliquez sur Démarrer, pointez sur Paramètres, puis cliquez sur Panneau de configuration.
2. Double-cliquez sur l'icône Réseau dans le Panneau de configuration.
3. Cliquez sur l'onglet Protocoles (Protocoles) pour vérifier que TCP/IP Protocol (Protocole TCP/IP) figure dans la liste des protocoles réseau. Si ce n'est pas le cas, cliquez sur Add (Ajouter) et sélectionnez TCP/IP Protocol. Suivez les instructions fournies à l'écran.

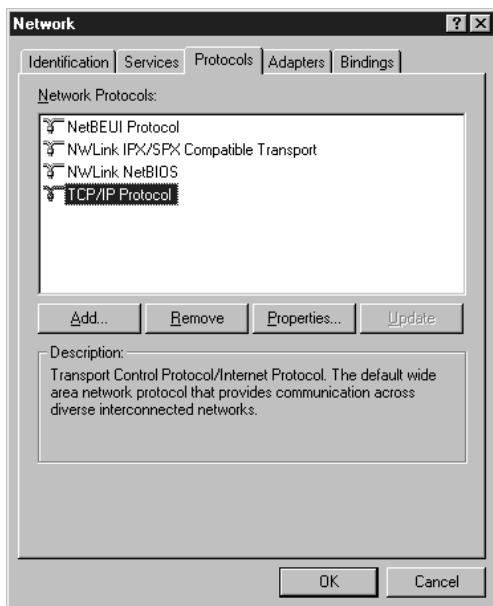

4. Cliquez sur l'onglet Services pour vérifier que Microsoft TCP/IP Printing (Impression TCP/IP Microsoft) figure dans la liste des services réseau. Si ce n'est pas le cas, cliquez sur Add (Ajouter) et sélectionnez Microsoft TCP/IP Printing. Suivez les instructions fournies à l'écran.

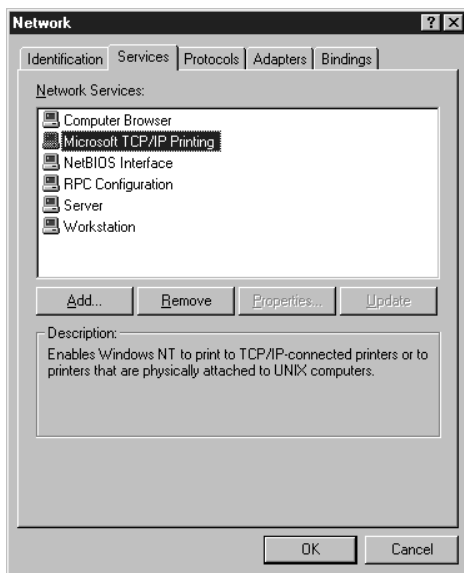

5. Pour poursuivre l'installation du protocole TCP/IP, définissez l'adresse IP lorsque la boîte de dialogue des propriétés TCP/IP Microsoft s'ouvre.

Remarque :

Pour connaître le nom des adresses IP déjà utilisées sur le réseau, cliquez sur l'onglet Protocols (Protocoles) dans la boîte de dialogue Réseau, sélectionnez TCP/IP Protocol (Protocole TCP/IP), puis cliquez sur le bouton Properties (Propriétés).

6. Une fois l'installation terminée, validez les paramètres tels que l'adresse IP pour vérifier que leur paramétrage a bien été effectué.

Sous Windows NT 3.51

1. Double-cliquez sur l'icône Réseau dans le Panneau de configuration.
2. Si Microsoft TCP/IP Printing (Impression TCP/IP Microsoft) ne figure pas dans la liste des logiciels et des cartes réseau, cliquez sur Add Software (Ajouter logiciel).

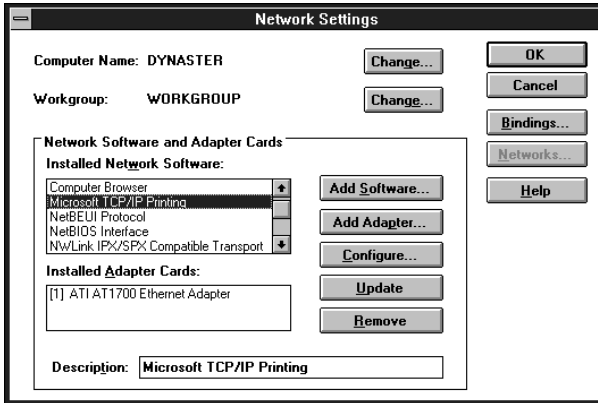

3. Sélectionnez TCP/IP Protocol and related components (Protocole TCP/IP et composants connexes), puis cliquez sur Continue (Continuer).

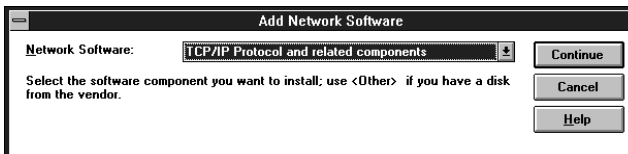

4. Cochez les cases Connectivity Utilities (Utilitaires de connectivité) et TCP/IP Network Printing Support (Support d'impression réseau TCP/IP) et cliquez sur Continue (Continuer).

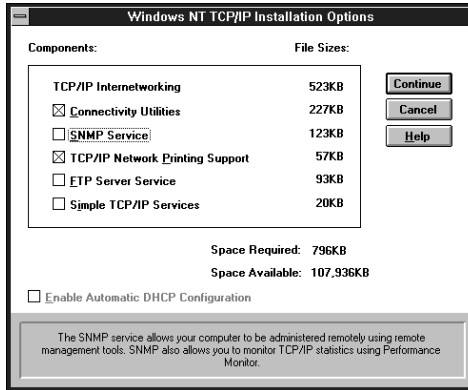

5. Lorsque la boîte de dialogue Configuration TCP/IP s'ouvre, définissez l'adresse IP.

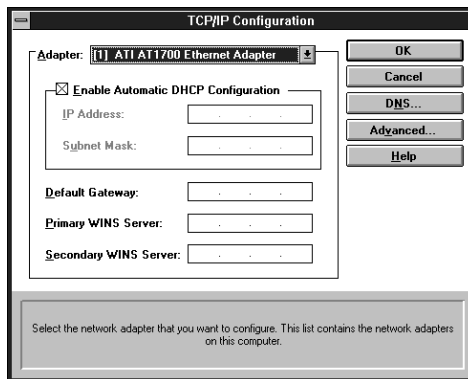

Remarque :

Pour connaître le nom des adresses IP déjà utilisées sur le réseau, sélectionnez TCP/IP Protocol (Protocole TCP/IP) dans la boîte de dialogue Paramétrages réseau. Cliquez sur le bouton Configurer (Configurer) pour ouvrir la boîte de dialogue Configuration TCP/IP.

6. Une fois l'installation terminée, validez les paramètres tels que l'adresse IP pour vérifier que leur paramétrage a bien été effectué.

Sous Macintosh (avec Transport ouvert)

Pour définir ou contrôler l'adresse IP, procédez comme indiqué ci-dessous :

1. Double-cliquez sur le Tableau de bord AppleTalk, puis vérifiez que Ethernet a bien été sélectionné.
2. Double-cliquez sur le Tableau de bord TCP/IP.
3. Définissez l'adresse IP et les autres paramètres nécessaires.

Sous Macintosh (sans Transport ouvert)

Pour définir ou contrôler l'adresse IP, procédez comme indiqué ci-dessous :

1. Double-cliquez sur le Tableau de bord Réseau et sélectionnez EtherTalk.
2. Double-cliquez sur le Tableau de bord MacTCP et vérifiez qu'une adresse IP a bien été définie.
3. Si celle-ci n'a pas été définie, cliquez sur le bouton Détails et effectuez les paramétrages nécessaires. Puis définissez l'adresse IP dans la boîte de dialogue MacTCP.

Installation du protocole NetBEUI

Cette section vous explique comment installer le protocole NetBEUI sur tous les systèmes d'exploitation le supportant. Pour obtenir une impression NetBEUI sous Windows 98/95/2000, il est impératif d'installer le protocole NetBEUI et le logiciel Client pour réseaux Microsoft sur votre ordinateur ; sous Windows NT 4.0/3.51, il est impératif d'installer le protocole NetBEUI et le logiciel Workstation.

Sous Windows 98/95



1. Pour installer le logiciel Client pour réseaux Microsoft :

Double-cliquez sur Réseau dans le Panneau de configuration, puis vérifiez que Client pour réseaux Microsoft figure dans la liste des composants réseau installés du menu Configuration.

2. Si celui-ci n'y figure pas, cliquez sur le bouton Ajouter. Sélectionnez Client et cliquez sur Ajouter.
3. Sélectionnez Microsoft dans la liste des fabricants et Client pour réseaux Microsoft dans la liste des clients réseaux, puis cliquez sur OK.
4. Pour installer le protocole NetBEUI :

Double-cliquez sur Réseau dans le Panneau de configuration, puis vérifiez que NetBEUI figure dans la liste des composants réseau installés du menu Configuration.
5. Si celui-ci n'y figure pas, cliquez sur le bouton Ajouter. Sélectionnez Protocole et cliquez sur Ajouter.
6. Dans la boîte de dialogue Sélectionner Protocole réseau, sélectionnez Microsoft dans la liste des fabricants et NetBEUI dans la liste des protocoles réseau, puis cliquez sur OK.

Sous Windows 2000

1. Cliquez sur Démarrer, pointez sur Paramètres, puis cliquez sur Connexions réseau et accès à distance. L'écran Connexions réseau et accès à distance s'ouvre.
2. Faites un clic droit sur la connexion réseau à partir de laquelle vous souhaitez installer et activer NetBEUI, puis cliquez sur Propriétés.
3. Si NetBEUI protocol (Protocole NetBEUI) ne figure pas dans la liste des composants installés, cliquez sur Install (Installer).

Remarque :

Vérifiez également que le logiciel Client pour les réseaux Microsoft est installé.

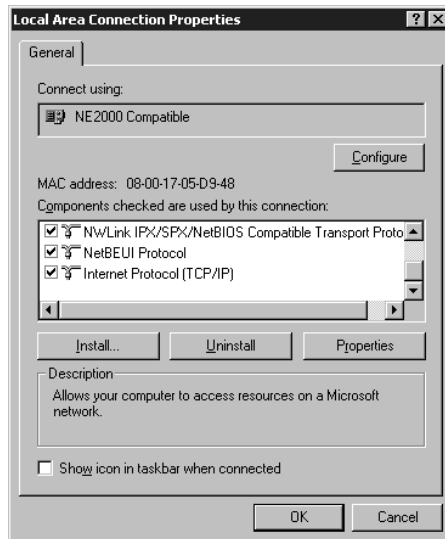

4. Cliquez sur Protocol (Protocole), puis cliquez sur Add (Ajouter).

5. Dans la boîte de dialogue Sélectionner le Protocole réseau, cliquez sur NetBEUI protocol (Protocole NetBEUI), puis cliquez sur OK.
6. Vérifiez que la case NetBEUI est cochée, puis cliquez sur OK.

Sous Windows NT 4.0

Remarque :

Vérifiez que Workstation est installé dans le menu Services.

1. Double-cliquez sur l'icône Réseau dans le Panneau de configuration. Cliquez sur l'onglet Protocoles (Protocoles) et vérifiez que NetBEUI Protocol (Protocole NetBEUI) figure dans la liste des protocoles réseau.

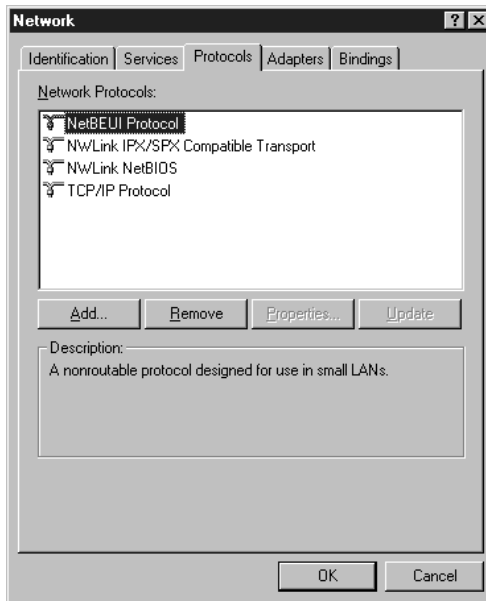

2. Si celui-ci n'y figure pas, cliquez sur Add (Ajouter).

3. Sélectionnez NetBEUI Protocol (Protocole NetBEUI), puis cliquez sur OK.

Sous Windows NT 3.51

Remarque :

Vérifiez que le logiciel Workstation figure dans la liste des logiciels réseau installés.

1. Double-cliquez sur l'icône Réseau dans le Panneau de configuration pour ouvrir la boîte de dialogue Network Settings (Paramétrages réseau). Vérifiez que NetBEUI Protocol (Protocole NetBEUI) figure dans la liste des logiciels réseau installés.

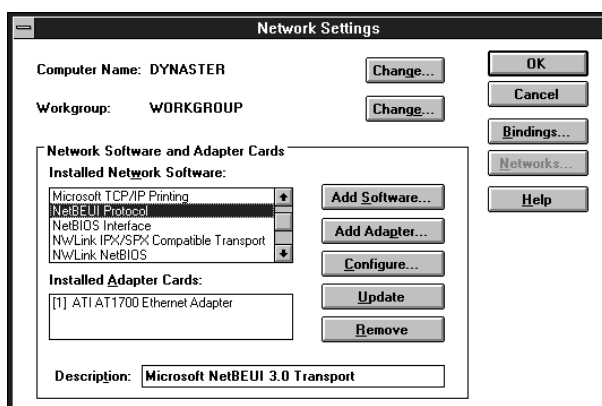

2. Si celui-ci n'y figure pas, cliquez sur Add Software (Ajouter logiciel). Sélectionnez NetBEUI Protocol (Protocole NetBEUI) dans le menu déroulant Network software (Logiciel réseau), puis cliquez sur Continue (Continuer) pour ajouter NetBEUI.

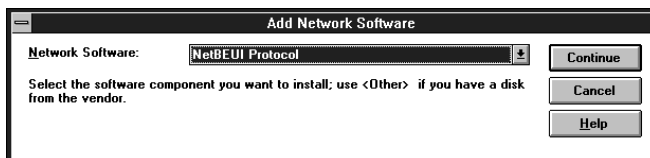

A

Caractéristiques techniques

Environnement

Température de fonctionnement :	de 5° à 35° C
Température de stockage :	de 30° à 70° C
Humidité relative en fonctionnement :	de 20% à 80%
Humidité relative de stockage :	de 5% à 95%
Résistance aux vibrations en fonctionnement :	0.4 G
Résistance aux vibrations au stockage :	1 G
Résistance aux chocs :	4 G

B

Logiciel réseau

NetWare 3.1x, 4.1x, ou 5

EtherTalk (AppleTalk)

TCP/IP

NetBEUI

IPP

Caractéristiques relatives à l'interface

La carte d'interface supporte les ports 10 Base T et 100 Base TX.

Connecteurs :

Spécification RJ-45 (ISO/IEC8802-3 12.6 MDI)

Normes

EMC : FCC partie 15 sous-partie B Classe B

CSA C108.8 Classe B

CISPR Pub.22 Classe B

CEE :

Directive EMC 89/336/CEE

EN 55022 Classe B

EN 50082-1

IEC 60801-2

IEC 60801-3

IEC 60801-4

AS/NZS 3548 Classe B

Fiabilité

MTBF : 10 000 heures (sous tension, 100% prête)

MTTR : N/A (Remplacement)

Index

Numériques

100BASE-TX 3

A

Accès à Printer Status Page 13-8

Adresse IP 2-1, 2-5, 2-10

Agent imprimante NDPS 3-41

AppleTalk 6-3, 6-7, 6-11

arp 2-7, 2-9

B

Bouton

Configuration 9-20

Entity configuration (Configuration d'entité) 6-8

Feuille d'état 1-2

C

Commande

ftp 8-9

NET USE 5-19

Configuration 9-2

Configuration de la file d'attente d'impression 3-8

Configuration sous différentes versions d'UNIX 8-3–8-8

Connecteur RJ-45 1-3

Connecteurs réseau 1-3

D

Délai d'attente 9-19

Désinstallation

EpsonNet Direct Print 10-15

EpsonNet Internet Print
12-13

EpsonNet WinAssist
9-36–9-37

EPSON Status Monitor 2
11-33–11-34

Device name (Nom du périphérique) 4-4, 4-7, 5-14, 5-16

E

Ecrans optionnels 9-34

Emulation Bindery 3-3, 3-5

Entity type (Type d'entité) 6-4,
6-8, 6-11

Environnement de fonctionnement 6

Epson_lpr 10-5, 10-7

EpsonNet

Direct Print 10-1

Internet Print 12-1

MacAssist 2-2, 6-2, 9-19

WebAssist 2-10, 3-49, 4-5,
5-14, 5-22, 6-10, 9-24

WinAssist 2-2, 3-5, 3-11, 3-31,
3-44, 4-2, 5-11, 6-5, 9-1

Etat
 feuille 1-2
 voyants 1-2

F

Feuille d'état
 bouton 1-2

Filtres LPR 8-1

Fonctionnement de la carte
d'interface 1-1

Frame type (Type de trame) 3-7,
3-13, 3-33, 3-46

G

Gestionnaire
 de file d'attente 5-9
 NDPS 3-40

I

Ikône imprimante 11-16

Impression via Internet
 Windows 98/95 12-3
 Windows NT 4.0 12-8

Imprimante 3

Imprimantes
 à accès contrôlé 3-41, 3-48
 à accès public 3-41, 3-48

Initialisation 1-6

Installation
 EpsonNet Direct Print 10-2
 EpsonNet Internet Print 12-2
 EPSON Status Monitor 2
 11-7

IntranetWare 3-5, 3-11, 3-18

IPP (Internet Printing Protocol)
9-32, 12-1
 (Windows 2000) 5-22

L

Launch Browser (EpsonNet
WebAssist) 2-10, 3-49, 4-6, 5-15,
5-22, 6-10, 9-2, 9-20

LEDs 1-1

M

MAC Address (Adresse MAC)
9-9, 9-27

Mise à jour de la Page d'accueil
9-36

Mode
 Imprimante distante 3-2,
 3-18, 3-44, 3-53
 Serveur d'impression 3-2,
 3-5, 3-11, 3-50, 3-53

Mot de passe pour
 EpsonNet MacAssist 9-21
 EpsonNet WebAssist 9-35
 EpsonNet WinAssist 9-8

N

NDPS 3-38

NDS 3-3
 context (contexte) 3-14, 3-51
 Tree name (Nom de l'arbo-
 rescence) 3-13, 3-51

NetBEUI 4-4, 4-6, 5-11, 5-16, 7-6
 onglet 5-13

NetBIOS name (Nom NetBIOS) 4-4, 4-7, 5-13, 5-16

NetWare

3.1x 3-5, 3-18

4.1x 3-5, 3-11, 3-18

5 3-11, 3-18, 3-38

onglet 3-6, 3-12, 3-33, 3-45

Network Number for Manual Mode (Numéro de réseau en mode Manuel) 6-4, 6-8, 6-12

Network Number Set (Numéro de réseau) 6-4, 6-8, 6-12

O

Option 9-19

P

Paramétrage de l'adresse IP 2-2, 2-7

Paramètres optionnels 9-4

Passerelle par défaut 2-5, 2-12

PCONSOLE 3-3, 3-19, 3-38

ping 2-8

Polling Interval (Fréquence d'interrogation) 3-8, 3-14, 3-51

Port lpr 2-1, 5-6, 5-7

Primary fileserver name (Serveur de fichiers principal) 3-7, 3-14, 3-51

Primary printserver name (Nom du serveur d'impression principal) 3-34, 3-46, 3-52

Printer model (Modèle d'imprimante) 9-10

Printer port number (Numéro du port imprimante) 3-47, 3-52

Printer Status Page 13-1

Print Queue Configuration (Configuration de la file d'attente) 3-15

Printserver Name (Nom du serveur d'impression) 3-8, 3-14, 3-51

Printserver password (Mot de passe du serveur d'impression) 3-8, 3-14

Protocole

IEEE 802.2 1

NetBEUI A-11

TCP/IP A-1

Protocoles 6

R

Réinitialiser 9-35

Réseau commuté 3-52

Return to default (Valeurs par défaut) 9-10, 9-23, 9-35

Routeur 2-5, 2-12

S

SAP Name (Nom du SAP) 3-42

Search Options-IP (Options de recherche-IP) 9-5

Search Options-IPX (Options de recherche IPX) 9-7

SNMP 3, 9-33

Communauté 9-33

Interruption IP 9-33

Interruption IPX 9-33

Sous-réseau

masque 2-5, 2-12

Status (Etat) 9-27

T

TCP/IP 2-1, 4-1, 5-2, 7-2

Time-out (Délai) 9-4

Type du câble de connexion

100BASE-TX 3

U

Utilisation de la carte d'interface avec

Macintosh 6-1

NetWare 3-1

OS/2 7-1

UNIX 8-1

Windows 2000/NT 5-1

Windows 98/95 4-1

W

Workgroup name (Nom du groupe) 4-4, 4-7, 5-13, 5-16

Z

Zone name (Nom de zone) 6-4, 6-7, 6-12

SITES MARKETING-EPSON DANS LE MONDE
--

Epson America, Inc.

3840 Kilroy Airport Way
Long Beach, CA 90806-2469
Phone: (562) 981-3840
Fax: (562) 290-5220

EPSON UK LTD.

Campus 100, Maylands Avenue,
Hemel Hempstead, Herts,
HP2 7TJ, U.K.
Phone: (+44) 01442 261144
Fax: (+44) 01442 227227

EPSON DEUTSCHLAND GmbH

Zülpicher Straße 6,
40549 Düsseldorf Germany
Phone: (0211) 56030
Fax: (0211) 5047787

EPSON FRANCE S.A.

68 bis, rue Marjolin
92300, Levallois-Perret, France
Phone: 33.1.40.87.37.37
Telex: 610657

EPSON AUSTRALIA PTY. LTD.

70 GIBBES STREET,
CHATSWOOD 2067 NSW.
Phone: 2-9903-9000
Fax: 2-9903-9177

EPSON SINGAPORE PTE. LTD.

No. 1 Temasek Avenue #36-00
Millenia Tower, Singapore 039192
Phone: (065) 33 77 911
Fax: (065) 33 41 185

EPSON HONG KONG LTD.

Rooms 4706-10, 47/F,
China Resources Bldg.,
26 Harbour Road, Wanchai, Hong Kong
Phone: 2585-4300
Fax: 2827-7083

EPSON TAIWAN TECHNOLOGY & TRADING LTD.

10F, No. 287 Nanking E. Road, Sec. 3,
Taipei, Taiwan, R.O.C.
Phone: (02) 717-7360
Fax: (02) 712-9164

EPSON ITALIA S.p.A.

V.le F.lli Casiraghi 427
20099 Sesto S. Giovanni
MI, Italy
Phone: 2-262331
Fax: 2-2440750

EPSON IBERICA S.A.

Av. de Roma, 18-26
08290 Cerdanyola del Valles
Barcelona, Spain
Phone: 582. 15.00
Fax: 582. 15.55

**SEIKO EPSON CORPORATION
(Hirooka Office)**

80 Harashinden, Hirooka
Shiojiri-shi, Nagano-ken
399-0785 Japan

EPSON PORTUGAL, S.A.

R. do Progresso, 471, 1° Perafita
4460 Matosinhos, Portugal
Phone: (02) 996 14 02
Fax: (02) 996 14 11