

Où trouver les informations qui vous intéressent ?

Guide d'installation

Fournit toutes les instructions relatives à l'assemblage des différentes parties de l'imprimante et à l'installation de son logiciel.

Guide de référence (ce manuel)

Ce guide fournit des informations détaillées sur les fonctions, les options, l'entretien, le dépannage et les caractéristiques techniques de l'imprimante.

Guide du réseau

Ce guide fournit aux administrateurs réseau des informations sur la définition des paramètres du réseau et du pilote d'impression. Pour pouvoir le consulter, vous devez l'installer sur votre disque dur à partir du CD d'installation de logiciels.

Guide de résolution des bourrages papier (PDF)

Ce guide fournit des solutions concernant les problèmes de bourrage papier de votre imprimante que vous pourriez être amené à consulter régulièrement. Il est recommandé d'imprimer ce guide et de le garder à proximité de l'imprimante.

Aide en ligne des logiciels d'impression

Cliquez sur Help (Aide) pour accéder à des informations détaillées et des instructions relatives au logiciel qui contrôle votre imprimante. L'aide en ligne est installée automatiquement avec les logiciels d'impression.

EPSON®

Imprimante laser

EPL-N7000

Tous droits réservés. La reproduction, l'enregistrement ou la diffusion de tout ou partie de ce manuel, sous quelque forme et par quelque moyen que ce soit, mécanique, photocopie, sonore ou autres, est interdit sans l'autorisation écrite préalable de SEIKO EPSON CORPORATION. Aucune responsabilité n'est assumée quant à l'utilisation des informations de ce manuel relatives aux brevets. Aucune responsabilité n'est également assumée quant aux dommages pouvant résulter de l'utilisation des informations contenues dans ce manuel.

La société SEIKO EPSON CORPORATION et ses filiales ne peuvent être tenues pour responsables des préjudices, pertes, coûts ou dépenses subis par l'acquéreur de ce produit ou par des tiers, résultant d'un accident, d'une utilisation non conforme ou abusive de l'appareil, de modifications, de réparations ou de transformations non autorisées de ce produit, ou encore de la non-observation (sauf aux Etats-Unis d'Amérique) des instructions d'utilisation et d'entretien recommandées par SEIKO EPSON CORPORATION.

SEIKO EPSON CORPORATION décline toute responsabilité en cas de dommages ou d'incidents pouvant survenir suite à l'utilisation d'accessoires ou de consommables autres que les produits originaux d'EPSON ou ceux qui sont agréés par la société SEIKO EPSON CORPORATION.

Adobe, le logo Adobe et PostScript3 sont des marques d'Adobe Systems Incorporated, et peuvent être des marques déposées dans certaines juridictions.

L'interpréteur compatible PCL6 est une version modifiée d'IPS-PRINT SIX © qui a été développé par Xionics Document Technologies, Inc., filiale d'Oak Technology, Inc.

NEST Office Kit Copyright © 1996, Novell, Inc. Tous droits réservés.

IBM et PS/2 sont des marques déposées d'International Business Machines Corporation. Microsoft et Windows sont des marques déposées de Microsoft Corporation aux Etats-Unis et/ou dans d'autres pays.

EPSON et EPSON ESC/P sont des marques déposées et EPSON ESC/P 2 est une marque de SEIKO EPSON CORPORATION.

Coronet est une marque de Ludlow Industries (UK) Ltd.

Marigold est une marque commerciale d'Arthur Baker et peut être une marque déposée dans certaines juridictions.

CG Times et CG Omega sont des marques commerciales d'Agfa Monotype Corporation et peuvent être des marques déposées dans certaines juridictions.

Arial, Times New Roman et Albertus sont des marques commerciales de The Monotype Corporation et peuvent être des marques déposées dans certaines juridictions.

ITC Avant Garde Gothic, ITC Bookman, ITC Zapf Chancery et ITC Zapf Dingbats sont des marques commerciales d'International Typeface Corporation et peuvent être des marques déposées dans certaines juridictions.

Antique Olive est une marque commerciale de Fonderie Olive.

Helvetica, Palatino, Times, Univers, Clarendon, New Century Schoolbook, Miriam et David sont des marques commerciales de Heidelberger Druckmaschinen AG et peuvent être des marques déposées dans certaines juridictions.

Wingdings est une marque commerciale de Microsoft Corporation et peut être une marque déposée dans certaines juridictions.

HP et HP LaserJet sont des marques déposées de Hewlett-Packard Company.

Microsoft® et Windows® sont des marques déposées de Microsoft Corporation.

Remarque générale : Tous les autres noms de produits mentionnés dans ce manuel ne le sont que dans un but d'identification et peuvent être des marques commerciales de leurs propriétaires respectifs. EPSON décline tout droit sur ces marques.

Copyright © 2003 by EPSON Deutschland, Düsseldorf.

Table des matières

Chapitre 1 Présentation de votre imprimante

Composants de l'imprimante	2
Vue avant.....	2
Vue arrière.....	2
Intérieur de l'imprimante	3
Panneau de contrôle.....	3
Options et consommables	5
Options.....	5
Consommables	7
Fonctions de l'imprimante	7
Mode Adobe PostScript 3	8
Fonction Reserve job (Travail enregistré)	8
Fonction HDD form overlay (fond de page sur disque dur).....	9
Grand choix de polices	9
Mode d'économie de toner	9
Technologie RITech (Resolution Improvement Technology)	10
Impression recto verso.....	10
Options d'impression diverses	11
Boîte aux lettres à 4 cases.....	11
Impression recto verso.....	12
Impression en mode Fit to page (Zoom).....	12
Pages par feuille imprimée	13
Impression de filigrane	13
Impression de fond de page	14
Utilisation de la fonction Reserve Job (Travail enregistré)	15

Chapitre 2 Manipulation du papier

Alimentation papier	18
Bac BM	18
Bac à papier standard	19
Unité papier universelle de 500 feuilles A3 en option	19
Sélection de l'alimentation papier	19
Chargement du papier	24
Bac BM	24
Bacs papier standard et en option	27
Bac de sortie	34
Impression sur des supports spéciaux	35
Enveloppes	35
Etiquettes	38
Papier épais	39
Transparents	39
Définition d'un format personnalisé	40

Chapitre 3 Utilisation du pilote d'imprimante standard

A propos du pilote d'imprimante standard	42
Configuration requise	42
Installation du pilote d'imprimante standard	42
Accès au pilote d'imprimante standard	43
Paramètres du pilote d'imprimante standard	44
Réglage de la qualité de l'impression	44
Redimensionnement des impressions	46
Modification de la disposition de l'impression	49
Utilisation d'un filigrane	50
Utilisation d'un fond de page	55
Utilisation de la fonction HDD Form Overlay (Fond de page sur disque dur)	61
Impression à l'aide de l'unité recto verso	64
Configuration avancée	67
Configuration des options	70
Utilisation de la fonction Reserve Job (Travail enregistré)	72
Re-Print Job (Réimprimer)	74
Verify Job (Vérifier)	75

Stored Job (Enregistrer)	77
Confidential Job (Travail confidentiel)	78
Contrôle de l'imprimante avec EPSON Status Monitor 3	80
A propos d'EPSON Status Monitor 3	80
Installation d'EPSON Status Monitor 3.	81
Accès à l'utilitaire EPSON Status Monitor 3.	84
Affichage des informations sur l'état de l'imprimante.	85
Définition des préférences de contrôle	87
Fenêtre d'alerte d'état	89
Utilisation de la fonction de gestion des travaux d'impression	90
Arrêt du contrôle	95
Définition des imprimantes contrôlées	95
Configuration de la connexion USB	97
Annulation de l'impression	99
Désinstallation du logiciel d'impression	100
Désinstallation du pilote d'imprimante	100
Désinstallation du pilote de périphérique USB	103

Chapitre 4 Utilisation du pilote d'imprimante PostScript (Windows)

A propos du pilote d'imprimante PostScript	108
Configuration matérielle	108
Configuration système requise.	109
Utilisation du pilote d'imprimante PostScript sous Windows	109
Utilisateurs de Windows Me, Windows 98 et Windows 95	109
Utilisateurs de Windows NT 4.0	126
Utilisateurs de Windows XP, Windows 2000.	139
Utilisation de l'aide en ligne	154
Fonction Reserve job (Travail enregistré)	154
Utilisation d'AppleTalk sous Windows 2000 ou Windows NT 4.0.	157

Chapitre 5 Utilisation du pilote d'imprimante PostScript (Macintosh)

A propos du pilote d'imprimante PostScript	160
Configuration matérielle	160
Configuration système requise	161
Utilisation du pilote d'imprimante PostScript sur	
Macintosh	162
Utilisateurs de Mac OS 8.6 et 9.x	162
Utilisateurs de Mac OS X	188

Chapitre 6 Configuration de votre imprimante en réseau

Partage de l'imprimante	212
Installation de votre imprimante comme imprimante	
partagée	213
Utilisation d'un pilote supplémentaire	215
Configuration des clients	221
Utilisation d'AppleTalk sous Windows 2000 ou	
Windows NT 4.0	230
Installation du pilote d'imprimante à partir du CD-ROM	231

Chapitre 7 Installation des options

Unité papier universelle de 500 feuilles A3	234
Boîte aux lettres à 4 cases	239
Unité recto verso	255
Disque dur	259
Formatage du disque dur	269
Module mémoire	270
Cartes d'interface	279

Chapitre 8 Remplacement des consommables

Précautions en cours de remplacement	284
Messages de remplacement	284
Remplacement de la cartouche d'imagerie	285
Nettoyage de l'imprimante	297
Transport de l'imprimante	298

Chapitre 9 Dépannage

Elimination des bourrages papier	305
Précautions à prendre lorsque vous retirez le papier coincé	305
Bourrage papier – bac papier	306
Bourrage papier – bac BM	310
Bourrage papier – à l'intérieur de l'imprimante	313
Bourrage papier – Boîte aux lettres à 4 cases	324
Bourrage papier – Unité recto verso	331
Impression d'une feuille d'état	333
Problèmes de fonctionnement	335
Le voyant Prêt ne s'allume pas	335
Le document ne s'imprime pas (voyant Ready (Prête) éteint)	336
Le voyant Ready (Prête) est allumé, mais rien ne s'imprime	336
Le produit en option n'est pas disponible	337
Problèmes liés à l'impression	338
Impossible d'imprimer la police	338
L'impression contient des caractères incorrects	338
L'orientation du document imprimé sur la page est incorrecte	339
Les graphiques ne sont pas imprimés correctement	340
Problèmes liés à la qualité de l'impression	341
L'arrière-plan est foncé ou sale	341
Des points blancs apparaissent sur le document imprimé	341
L'impression ou la teinte est d'une qualité inégale	342
L'impression des images en demi-teinte est inégale	342

Taches de toner	343
Des parties de l'image sont manquantes dans l'impression.	343
Les pages que sort l'imprimante sont complètement vierges.	344
L'image imprimée est claire ou pâle.	345
Le côté non imprimé de la page est sale.	346
Problèmes de mémoire	346
Moins bonne qualité d'impression	346
Mémoire insuffisante pour la tâche en cours	347
Mémoire insuffisante pour imprimer toutes les copies.	347
Problèmes liés à l'alimentation en papier.	348
L'entraînement du papier ne s'effectue pas correctement	348
Problèmes d'impression en mode PostScript 3	349
Utilisateurs de Windows	349
Utilisateurs de Macintosh	358
Problèmes d'utilisation des options.	363
Le message Invalid AUX/IF Card (AUX/IF option illégal) apparaît sur l'écran LCD.	364
Le papier n'est pas entraîné depuis le bac à papier en option.	364
Bourrage papier avec le bac papier en option.	365
Impossible d'utiliser une option installée	365
Correction des problèmes USB.	365
Connexion USB	366
Système d'exploitation Windows	366
Installation du logiciel d'impression	366
Messages d'état et d'erreur	375
Canceling Printing (Annulation de l'impression)	388
Utilisation du bouton Annulation	389
Utilisation du menu Reset (Réinitialiser).	389
Contact du support technique	390
Amérique du Nord	391
Amérique latine	392
Europe.	393

Annexe A *Caractéristiques techniques*

Papier	398
Types de papier disponibles	398
Papier déconseillé	399
Caractéristiques	400
Zone imprimable	403
Imprimante	403
Caractéristiques générales	403
Environnement	405
Caractéristiques mécaniques	405
Caractéristiques électriques	405
Sécurité et homologations	406
PostScript	407
Interfaces	408
Interface parallèle	408
Interface USB	408
Interface Ethernet	408
Options et consommables	409
Unité papier universelle de 500 feuilles A3	409
Boîte aux lettres à 4 cases	410
Unité recto verso	411
Disque dur	412
Modules mémoire	412
Cartouche d'imagerie	413
Informations de sécurité	414
Consignes de sécurité	414
Consignes de sécurité importantes	416
Précautions de mise sous et hors tension	417
Avertissements, attention et remarques	418

Annexe B *Fonctions du panneau de contrôle*

Utilisation des menus du panneau de contrôle	420
Quand définir les paramètres du panneau de contrôle	420
Méthode d'accès aux menus du panneau de contrôle	421

Impression et suppression des données des travaux enregistrés	424
Utilisation du menu Quick Print Job (Impression job).	424
Utilisation du menu Confidential Job (Job confidentiel).	425
Menus du panneau de contrôle	427
Récapitulatif des menus du panneau de contrôle	427
Menu Information (Informations).	431
Menu Tray (Bac)	433
Menu Emulation (Emulation)	435
Menu Printing (Impression)	436
Menu Setup (Imprimante)	439
Menu Quick Print Job (Impression job)	445
Menu Confidential Job (Job confidentiel)	445
Menu Reset (Réinitialiser)	445
Menu Parallel (Parallèle)	447
Menu USB (USB)	448
Menu Network (Réseau)	449
Menu AUX (AUX)	449
Menu LJ4 (LJ4)	450
Menu GL2 (GL2)	453
Menu PS3 (PS3)	456
Menu ESCP2 (ESCP2)	456
Menu FX (FX)	460
Menu I239X (I239X)	463

Annexe C Utilisation des polices

Polices disponibles	468
Mode LJ4/GL2.	468
Modes ESC/P2 et FX.	470
Mode I239X.	471
Mode PS 3.	472
Impression d'échantillons de police	472
Ajout de polices	473
Choix des polices	473
Téléchargement de polices	474

EPSON Font Manager	474
Configuration requise	475
Installation d'EPSON Font Manager	475
EPSON BarCode	477
Configuration requise	479
Installation des polices EPSON BarCode	480
Impression à l'aide des polices EPSON BarCode	482
Caractéristiques des polices BarCode	487

Annexe D Jeux de symboles

Présentation des jeux de symboles	500
Mode d'émulation LJ4	501
Jeux de caractères internationaux pour ISO	504
Modes ESC/P2 ou FX	505
Jeux de caractères internationaux	507
Caractères disponibles avec la commande ESC (^	508
Mode d'émulation I239X	508
En mode EPSON GL/2	508

Annexe E Echantillons de police PostScript

Glossaire

Index

Présentation de votre imprimante

Composants de l'imprimante	2
Vue avant	2
Vue arrière	2
Intérieur de l'imprimante	3
Panneau de contrôle	3
Options et consommables	5
Options	5
Consommables	7
Fonctions de l'imprimante	7
Mode Adobe PostScript 3	8
Fonction Reserve job (Travail enregistré)	8
Fonction HDD form overlay (fond de page sur disque dur)	9
Grand choix de polices	9
Mode d'économie de toner	9
Technologie RITech (Resolution Improvement Technology)	10
Impression recto verso	10
Options d'impression diverses	11
Boîte aux lettres à 4 cases	11
Impression recto verso	12
Impression en mode Fit to page (Zoom)	12
Pages par feuille imprimée	13
Impression de filigrane	13
Impression de fond de page	14
Utilisation de la fonction Reserve Job (Travail enregistré)	15

Composants de l'imprimante

Vue avant

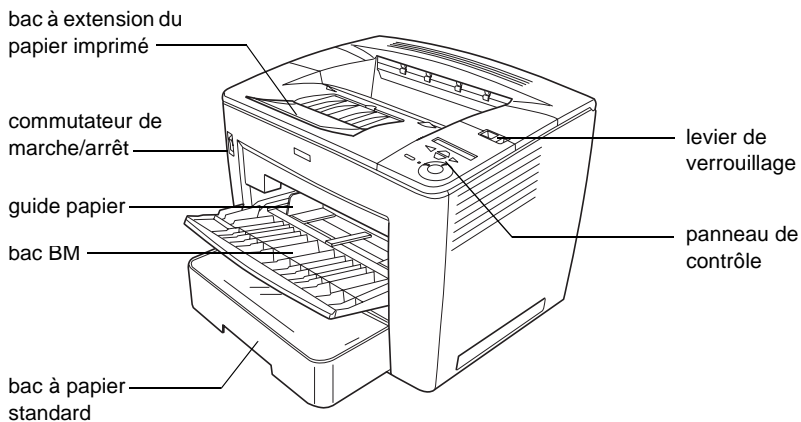

Vue arrière

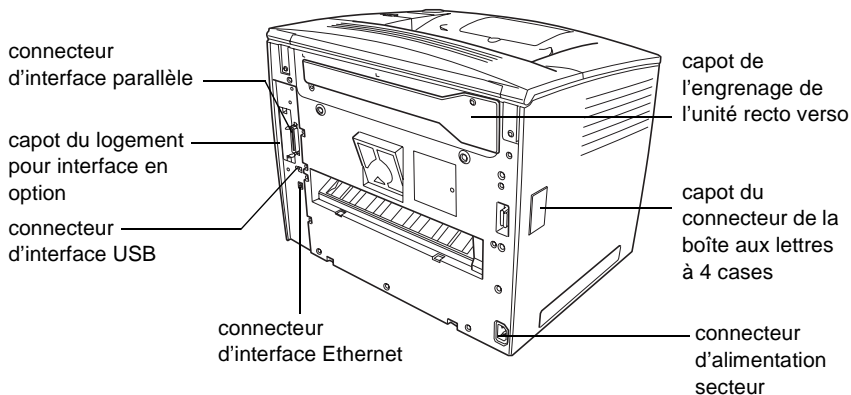

Intérieur de l'imprimante

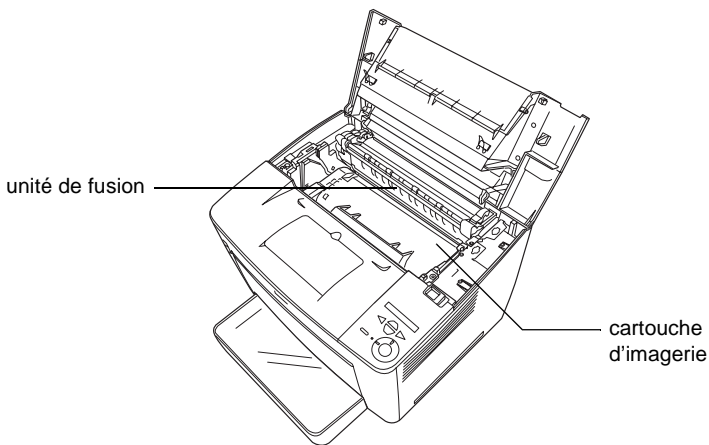

Panneau de contrôle

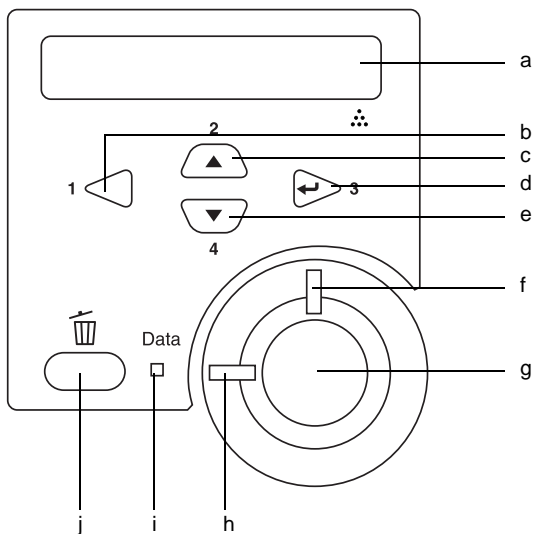

- a. Ecran LCD Affiche les messages d'état de l'imprimante et les menus du panneau de contrôle.
- b. Bouton Retour Ces boutons vous permettent d'accéder aux menus du panneau de contrôle à partir
- c. Bouton Haut duquel vous pouvez paramétrer
- d. Bouton Entrée l'imprimante et vérifier l'état des
- e. Bouton Bas consommables. Pour plus d'informations sur l'utilisation de ces boutons, reportez-vous à la section « Utilisation des menus du panneau de contrôle » à la page 420.

- f. Voyant Erreur S'allume ou clignote quand une erreur est détectée.

- g. Bouton Arrêt/Marche Fait basculer l'imprimante en mode prêt ou hors ligne si aucune erreur n'est survenue. Lorsque l'imprimante est hors ligne et que le voyant des données est allumé, appuyez dessus pendant plus de deux secondes pour imprimer le nombre défini d'exemplaires de la première page du travail d'impression que l'imprimante est en train de recevoir. Lorsque le voyant d'erreur clignote, appuyez sur ce bouton pour effacer l'erreur et mettre l'imprimante en état Ready (Prête). Lorsque le voyant d'erreur est allumé, effectuez les actions requises pour effacer l'erreur, puis appuyez sur ce bouton pour mettre l'imprimante en état Ready (Prête).

Remarque :

Lorsque le voyant d'erreur clignote, il se peut que l'imprimante passe automatiquement en état Prête si vous réglez la fonction Auto Continue (Poursuite auto) sur ON à l'aide du menu du panneau de contrôle. Pour plus d'informations, reportez-vous à la section « Menu Setup (Imprimante) » à la page 439.

- h. **Voyant Prête** Allumé lorsque l'imprimante est prête, indiquant qu'elle peut recevoir et imprimer des données.
Eteint lorsque l'imprimante n'est pas prête.
- i. **Voyant Données** Allumé ou clignotant lorsque l'imprimante traite des données ou quand des données d'impression sont stockées dans le tampon d'impression (la partie de la mémoire de l'imprimante réservée à la réception de données), mais qu'elles ne sont pas encore imprimées.
Eteint lorsqu'il n'y a pas de données dans la mémoire tampon.
- j. **Bouton Cancel Job (Annulation)** Appuyez une fois sur ce bouton pour annuler le travail d'impression en cours. Si vous maintenez ce bouton enfoncé pendant plus de deux secondes, toutes les données contenues dans la mémoire tampon, tous les travaux et toutes les données que l'imprimante est en train de recevoir ou d'imprimer sont effacés.

Options et consommables

Options

Vous pouvez augmenter les capacités de l'imprimante en installant les options suivantes.

Unité papier universelle de 500 feuilles A3 (C12C813672)

Cette unité porte la capacité d'alimentation en papier à 500 feuilles ; vous pouvez installer jusqu'à trois unités. Pour plus d'informations, reportez-vous à la section « Unité papier universelle de 500 feuilles A3 » à la page 234.

Boîte aux lettres à 4 cases (C12C813692)

La boîte aux lettres à 4 cases est équipée de quatre cases (bacs de sortie). Vous pouvez choisir un bac de sortie différent pour chaque travail d'impression, en fonction du contenu ou de l'utilisateur des documents imprimés. Pour plus d'informations, reportez-vous à la section « Boîte aux lettres à 4 cases » à la page 239.

Disque dur (C12C824061)

Cette option augmente la capacité de l'imprimante, ce qui vous permet d'imprimer des travaux complexes et importants à haute vitesse. Cette option vous permet également d'employer la fonction Reserve Job (Travail enregistré). Cette fonction vous permet de stocker un travail d'impression sur le disque dur de l'imprimante, afin de le réimprimer à tout moment directement à partir du panneau de contrôle de l'imprimante. Pour plus d'informations, reportez-vous à la section « Disque dur » à la page 259.

Unité recto verso (C12C813682)

L'unité recto verso assure l'impression automatique sur les deux faces du papier. Pour plus d'informations, reportez-vous à la section « Unité recto verso » à la page 255.

Module mémoire

Les modules mémoire en option augmentent la mémoire de votre imprimante ; vous avez ainsi la possibilité d'imprimer des documents complexes et /ou contenant de nombreux graphiques. Pour plus d'informations, reportez-vous à la section « Module mémoire » à la page 270.

Remarque :

Assurez-vous que le module DIMM que vous achetez est compatible avec les produits EPSON. Pour plus d'informations, contactez le magasin où vous avez acheté l'imprimante ou un technicien EPSON qualifié.

Consommables

Cartouche d'imagerie (S051100)

La durée de vie de la cartouche est surveillée par l'imprimante. Elle vous indiquera quand vous devez la remplacer.

Fonctions de l'imprimante

Cette imprimante dispose de toute une série de fonctions qui facilitent son utilisation et garantissent un travail de qualité supérieure constante. Les fonctions principales sont décrites ci-dessous.

Mode Adobe PostScript 3

Le mode Adobe PostScript 3 de l'imprimante vous permet d'imprimer des documents mis en forme pour des imprimantes PostScript. Dix-sept polices de taille variable sont fournies. La prise en charge des fonctions IES (Intelligent Emulation Switch) et SPL (Shared Printer Language) permet à l'imprimante de basculer entre le mode PostScript et d'autres émulations en fonction des données qu'elle reçoit.

Fonction Reserve job (Travail enregistré)

La fonction Reserve job (Travail enregistré) vous permet de stocker un travail d'impression sur le disque dur de l'imprimante, afin de pouvoir le réimprimer à tout moment, directement depuis le panneau de contrôle de l'imprimante sans devoir utiliser l'ordinateur. Elle permet également d'imprimer un exemplaire pour vérifier son contenu avant d'en imprimer plusieurs. Si le contenu du travail d'impression est confidentiel, vous pouvez en limiter l'accès à l'aide d'un mot de passe. Pour plus d'informations, reportez-vous à la section « Utilisation de la fonction Reserve Job (Travail enregistré) » à la page 72.

Remarque :

Pour que la fonction Reserve Job (Travail enregistré) soit disponible, le disque dur en option doit être installé sur votre imprimante. Reportez-vous aux instructions de la section « Disque dur » à la page 259.

Fonction HDD form overlay (fond de page sur disque dur)

Cette fonction permet d'imprimer plus rapidement les fonds de page en les enregistrant sur le disque dur en option de l'imprimante plutôt que sur l'ordinateur. Pour plus d'informations, reportez-vous à la section « Utilisation de la fonction HDD Form Overlay (Fond de page sur disque dur) » à la page 61.

Remarque :

- ❑ *Pour que la fonction HDD form overlay (fond de page sur disque dur) soit disponible, le disque dur en option doit être installé sur l'imprimante. Reportez-vous aux instructions de la section « Disque dur » à la page 259.*
- ❑ *La fonction HDD form overlay (fond de page sur disque dur) n'est pas disponible en mode PostScript 3.*

Grand choix de polices

L'imprimante est fournie avec un jeu de 93 polices de taille variable compatibles Laser Jet et 7 polices bitmap en mode d'émulation LJ4, de sorte que vous disposiez des polices dont vous avez besoin pour créer des documents de qualité professionnelle.

Mode d'économie de toner

Pour réduire la quantité de toner utilisée lors de l'impression de documents, vous pouvez imprimer des brouillons en utilisant le mode d'économie de toner.

Technologie RITech (Resolution Improvement Technology)

La technologie d'amélioration de la résolution (RITech) est une technologie d'impression originale d'EPSON qui consiste à lisser les bords en escalier des lignes diagonales et courbes dans le texte et les graphiques. La technologie Enhanced MicroGray améliore la qualité des demi-tons dans les graphiques. Le pilote fourni améliore la résolution d'impression de 600 ppp (point par pouce) de l'imprimante à l'aide des technologies RITech et Enhanced MicroGray.

Impression recto verso

EPSON fournit une unité recto verso en option qui permet d'imprimer aisément sur les deux faces de la page. Vous pouvez ainsi produire des documents recto verso de qualité professionnelle. Cette fonction compatible avec tous les travaux d'impression vous permet de réduire les coûts et d'économiser les ressources.

Options d'impression diverses

Cette imprimante intègre de nombreuses options d'impression différentes. Vous pouvez imprimer dans de nombreux formats ou sur de nombreux types de papier différents. Utilisez celui qui correspond le mieux à vos besoins.

Boîte aux lettres à 4 cases

Vous pouvez choisir un bac de sortie différent pour chaque travail d'impression, en fonction du contenu ou de l'utilisateur des documents imprimés.

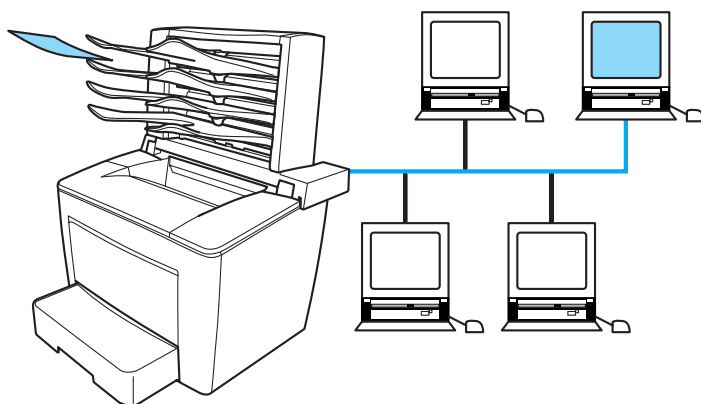

Pour plus d'informations, reportez-vous aux sections « Boîte aux lettres à 4 cases » à la page 239 et « Utilisation de la boîte aux lettres à 4 cases » à la page 70.

Impression recto verso

Cette option permet d'imprimer sur les deux faces de la feuille.

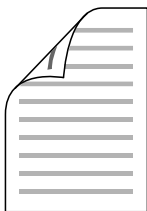

Pour plus d'informations, reportez-vous aux sections « Unité recto verso » à la page 255 et « Impression à l'aide de l'unité recto verso » à la page 64.

Remarque :

L'unité recto verso en option doit être installée sur votre imprimante pour que vous puissiez utiliser cette option d'impression. Reportez-vous aux instructions de la section « Unité recto verso » à la page 255.

Impression en mode Fit to page (Zoom)

Cette option permet d'agrandir ou de réduire automatiquement la taille du document pour l'adapter au format de papier que vous avez sélectionné.

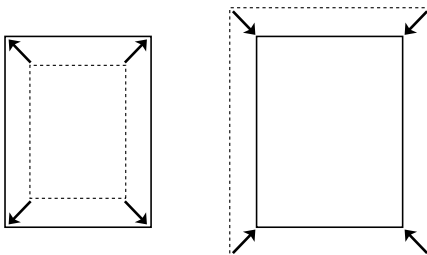

Pour plus d'informations, reportez-vous à la section « Redimensionnement des impressions » à la page 46.

Pages par feuille imprimée

Cette option permet d'imprimer deux ou quatre pages sur une seule feuille.

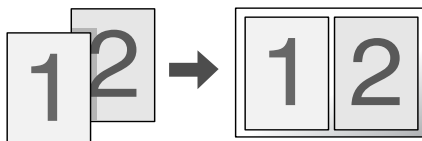

Pour plus d'informations, reportez-vous à la section « Modification de la disposition de l'impression » à la page 49.

Impression de filigrane

Permet d'imprimer un texte ou une image portant un filigrane. Par exemple, vous pouvez imprimer « Confidential » sur un document important.



Pour plus d'informations, reportez-vous à la section « Utilisation d'un filigrane » à la page 50.

Impression de fond de page

Cette option permet de préparer des fonds de page ou modèles standard que vous pouvez utiliser comme fond de page lorsque vous imprimez d'autres documents.

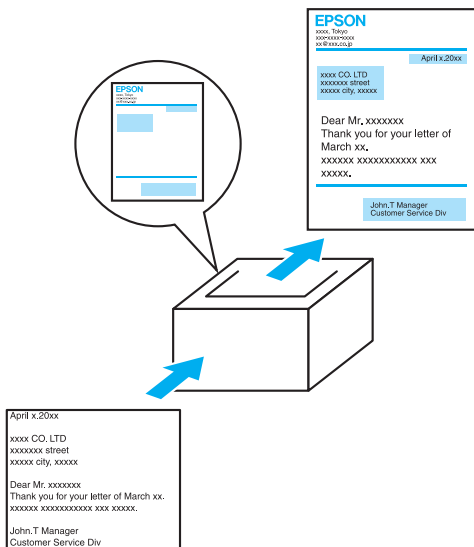

Pour plus d'informations, reportez-vous à la section « Utilisation d'un fond de page » à la page 55.

Remarque :

La fonction Overlay printing (Impression de fond de page) n'est pas disponible en mode PostScript 3.

Utilisation de la fonction Reserve Job (Travail enregistré)

Cette option permet d'imprimer ultérieurement, directement depuis le panneau de contrôle de l'imprimante, les travaux que vous avez enregistrés sur le disque dur de l'imprimante.

Pour plus d'informations, reportez-vous aux sections « Disque dur » à la page 259 et « Utilisation de la fonction Reserve Job (Travail enregistré) » à la page 72.

Chapitre 2

Manipulation du papier

Alimentation papier	18
Bac BM	18
Bac à papier standard.	19
Unité papier universelle de 500 feuilles A3 en option	19
Sélection de l'alimentation papier	19
Chargement du papier	24
Bac BM	24
Bacs papier standard et en option	27
Bac de sortie.	34
Impression sur des supports spéciaux	35
Enveloppes	35
Étiquettes	38
Papier épais	39
Transparents	39
Définition d'un format personnalisé	40

Alimentation papier

Cette section décrit les combinaisons possibles de sources et types de papier.

Bac BM

Paper Type (Type de support)	Paper Size (Format papier)	Capacité
Papier ordinaire Grammage : 60 à 90 g/m ²	A3, A4, A5, B4, B5, F4, Letter (LT), Half-Letter (HLT), Legal (LGL) Executive (EXE), Government Legal (GLG), Government Letter (GLT), B (Comptable) Format personnalisé : 86,0 × 139,7 mm au minimum 297,0 × 432,0 mm au maximum	Jusqu'à 250 feuilles (64 g/m ²) Jusqu'à 200 feuilles (75 g/m ²)
enveloppe Grammage : 70 à 105 g/m ²	Monarch (MON), C10, DL, C5, C6, ISO-B5 Enveloppe en format personnalisé : 86,0 × 139,7 mm au minimum 297,0 × 432,0 mm au maximum	Jusqu'à 20 feuilles
Etiquettes, transparents	A4, Letter (LT)	Jusqu'à 20 feuilles
papier épais Grammage : 90 à 163 g/m ²	A3, A4, A5, B4, B5, F4, Letter (LT), Half-Letter (HLT), Legal (LGL) Executive (EXE), Government Legal (GLG), Government Letter (GLT), B (Comptable) Format personnalisé : 86,0 × 139,7 mm au minimum 297,0 × 432,0 mm au maximum	Jusqu'à 20 feuilles

Bac à papier standard

2

Paper Type (Type de support)	Paper Size (Format papier)	Capacité
Papier ordinaire Grammage : 60 à 90 g/m ²	A3, A4, B4, B5, Letter (LT), Legal (LGL) Government Letter (GLT), B (Comptable)	Jusqu'à 550 feuilles (64 g/m ²) Jusqu'à 500 feuilles (75 g/m ²) (épaisseur totale : moins de 57 mm)

Unité papier universelle de 500 feuilles A3 en option

Paper Type (Type de support)	Paper Size (Format papier)	Capacité
Papier ordinaire Grammage : 60 à 90 g/m ²	A3, A4, B4, B5, Letter (LT), Legal (LGL) Government Letter (GLT), B (Comptable)	Jusqu'à 550 feuilles (64 g/m ²) Jusqu'à 500 feuilles (75 g/m ²) (épaisseur totale : moins de 57 mm)

Sélection de l'alimentation papier

Vous pouvez sélectionner vous-même le mode d'alimentation papier ou configurer l'imprimante de sorte que la sélection soit automatique.

Sélection manuelle

Vous pouvez sélectionner vous-même le mode d'alimentation papier à partir du pilote d'imprimante ou du panneau de contrôle de l'imprimante.

- A partir du pilote d'imprimante

Accédez au pilote d'imprimante, cliquez sur l'onglet **Basic Settings** (Principal) et choisissez l'alimentation papier désirée dans la liste **Paper Source** (Alimentation). Cliquez ensuite sur **OK**.

- A partir du panneau de contrôle de l'imprimante

Accédez au menu **Setup** (Imprimante) du panneau de contrôle, sélectionnez **Paper Source** (Alimentation) et spécifiez l'alimentation papier désirée. Pour plus d'informations, reportez-vous à la section « **Menu Setup** (Imprimante) » à la page 439.

Sélection automatique

Si vous voulez que l'imprimante sélectionne automatiquement la source d'alimentation contenant le papier de format approprié, sélectionnez l'option **Auto Selection** (Sélection automatique) du pilote d'imprimante ou l'option **Auto** du panneau de contrôle de l'imprimante.

L'imprimante recherchera la source d'alimentation contenant le format de papier indiqué dans l'ordre suivant.

Configuration standard :

Bac BM
Bac inférieur 1

Remarque :

- ❑ *Les formats et modes d'alimentation papier sélectionnés dans votre application risquent d'annuler les paramètres du pilote d'imprimante.*
- ❑ *Si vous avez choisi un format de papier Enveloppe, la source d'alimentation papier utilisée est systématiquement le bac BM, quel que soit le paramètre sélectionné.*
- ❑ *Il est possible de modifier le niveau de priorité du bac BM à l'aide de l'option MF Mode (Mode BM) du menu Setup (Imprimante) du panneau de contrôle. Pour plus d'informations, reportez-vous à la section « Menu Setup (Imprimante) » à la page 439.*

Si l'unité papier universelle à 500 feuilles A3 est installée :

Bac BM
Bac inférieur 1
Bac inférieur 2
Bac inférieur 3
Bac inférieur 4

Remarque :

- ❑ *Les formats et modes d'alimentation papier sélectionnés dans votre application risquent d'annuler les paramètres du pilote d'imprimante.*
- ❑ *Si vous avez choisi un format de papier Enveloppe, la source d'alimentation papier utilisée est systématiquement le bac BM, quel que soit le paramètre sélectionné.*
- ❑ *Il est possible de modifier le niveau de priorité du bac BM à l'aide de l'option MF Mode (Mode BM) du menu Setup (Imprimante) du panneau de contrôle. Pour plus d'informations, reportez-vous à la section « Menu Setup (Imprimante) » à la page 439.*

Alimentation manuelle de papier

L'alimentation manuelle est similaire à l'alimentation normale, si ce n'est que vous devez appuyer sur le bouton Marche/Arrêt  pour lancer l'impression.

Vous pouvez choisir d'appuyer sur le bouton Marche/Arrêt  pour lancer l'impression de toutes les pages, ou d'appuyer sur ce bouton pour imprimer chaque page, une à une.

Pour alimenter l'imprimante manuellement, procédez comme suit :

1. Accédez au pilote d'imprimante en utilisant l'une des méthodes suivantes :
 - Pour accéder au pilote d'imprimante à partir de votre application, sélectionnez **Print (Imprimer)** ou **Page Setup (Mise en page)** dans le menu **File (Fichier)**. Il se peut également que vous deviez cliquer sur **Setup (Configuration)**, **Options**, **Properties (Propriétés)** ou sur plusieurs de ces boutons.
 - Pour accéder au pilote d'imprimante à partir de Windows Me, 98, 95, XP, 2000 ou NT 4.0, cliquez sur **Start (Démarrer)**, pointez sur **Settings (Paramètres)**, puis cliquez sur **Printer (Imprimantes)**. Cliquez ensuite avec le bouton droit de la souris sur l'icône **EPSON EPL-N7000 Advanced** et cliquez sur **Propriétés (sous Windows Me, 98 ou 95)**, **Options d'impression (sous Windows XP ou 2000)** ou **Valeurs par défaut du document (sous Windows NT 4.0)**.
2. Cliquez sur l'onglet **Basic Settings (Principal)**, puis sélectionnez la boîte de dialogue **Manual Feed (Alimentation)**.

3. Activez la case à cocher **Each Page** (Chaque page) pour introduire toutes les pages manuellement, une à une. Si vous ne voulez introduire manuellement que la première page, laissez cette case à cocher désactivée.
4. Sélectionnez le format de papier approprié dans la liste déroulante **Paper Size** (Format papier).
5. Si le format de papier désiré est déjà chargé, passez directement à l'étape suivante. Sinon, retirez le papier qui se trouve éventuellement dans le bac. Chargez une ou plusieurs feuilles de papier du format sélectionné, face imprimable vers le haut. Positionnez le guide papier en fonction du format de papier que vous utilisez.

Remarque :

La face à imprimer doit être tournée vers le haut.

6. Envoyez les données d'impression de l'ordinateur à l'imprimante. Le message **Manual Feed** (Alimentation manuelle) s'affiche, ainsi que le format du papier sélectionné.
7. Appuyez sur le bouton **○ Marche/Arrêt** pour lancer l'impression.

Si vous avez activé la case à cocher **Each Page** (Chaque page) à l'étape 3, appuyez sur le bouton **○ Marche/Arrêt** pour imprimer chaque page.

Dans le cas contraire, toutes les pages sont imprimées automatiquement.

Chargement du papier

Cette section décrit la méthode de chargement du papier dans le bac BM et dans les bacs papier. Si vous utilisez des supports spéciaux, tels que des transparents ou des enveloppes, reportez-vous également à la section « Impression sur des supports spéciaux » à la page 35.

Bac BM

Pour charger du papier dans le bac BM, procédez comme suit :

1. Ouvrez le bac BM.

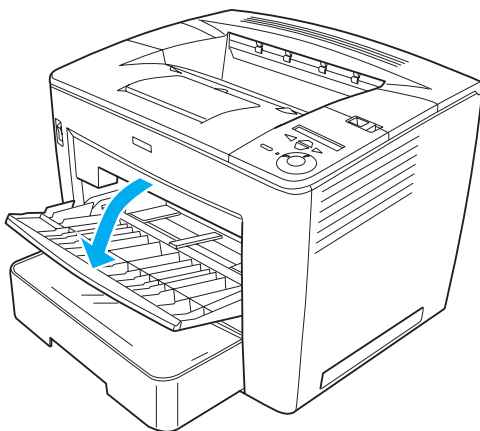

2. Tout en serrant le verrou du guide sur le côté droit du guide papier, faites coulisser ce guide afin de l'adapter à la taille du papier que vous chargez.

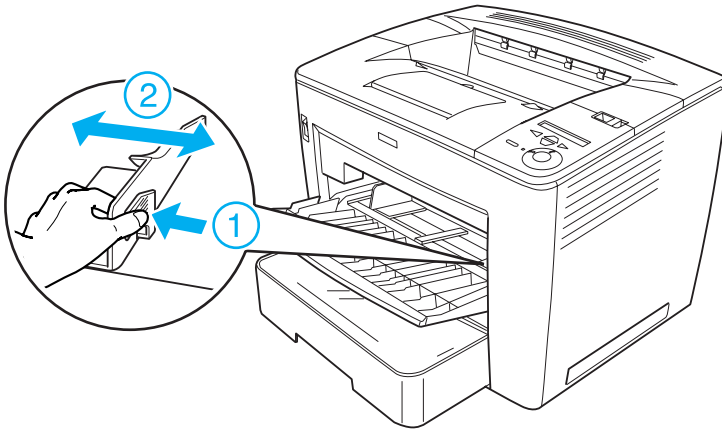

3. Déramez une pile de papier et taquez-la sur une surface plane pour en égaliser les bords. Insérez ensuite le papier dans le bac BM, face imprimable tournée vers le haut.

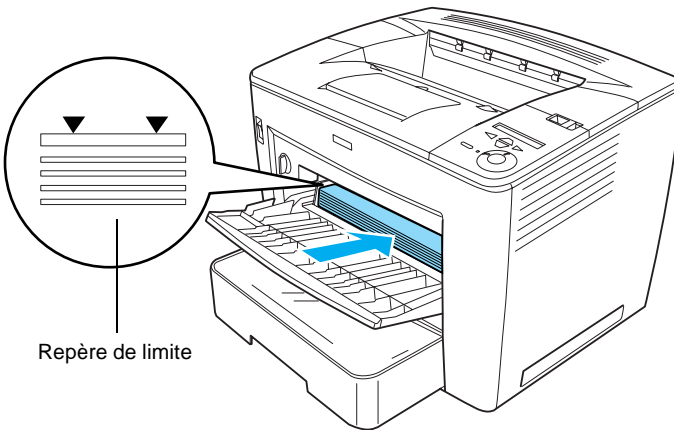

Remarque :

- ❑ Vous pouvez charger jusqu'à 200 feuilles de papier ordinaire (75 g/m², 20 livres).
- ❑ Veillez à charger le papier le plus profondément possible dans le bac BM.
- ❑ Veillez à ce que l'épaisseur de la pile de papier ne dépasse pas le repère.

4. Tout en serrant le verrou du guide sur le côté droit du guide papier, réglez ce guide selon la taille du papier.

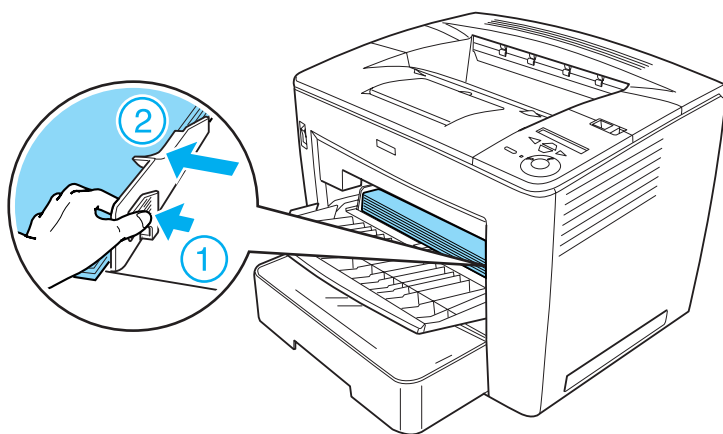

Remarque :

Veillez à charger le papier le plus profondément possible dans le bac BM.

Bacs papier standard et en option

La procédure de chargement du papier est identique pour le bac papier standard et l'unité papier universelles à 500 feuilles A3 en option.

Les formats et types de papier pris en charge par l'unité papier universelle de 500 feuilles A3 sont identiques à ceux acceptés par le bac papier standard. Pour plus d'informations, reportez-vous à la section « Unité papier universelle de 500 feuilles A3 en option » à la page 19.

Pour charger du papier dans le bac standard et les bacs papier en option, procédez comme suit. Les illustrations présentent le bac papier standard.

1. Tirez le bac papier jusqu'à ce qu'il bute.

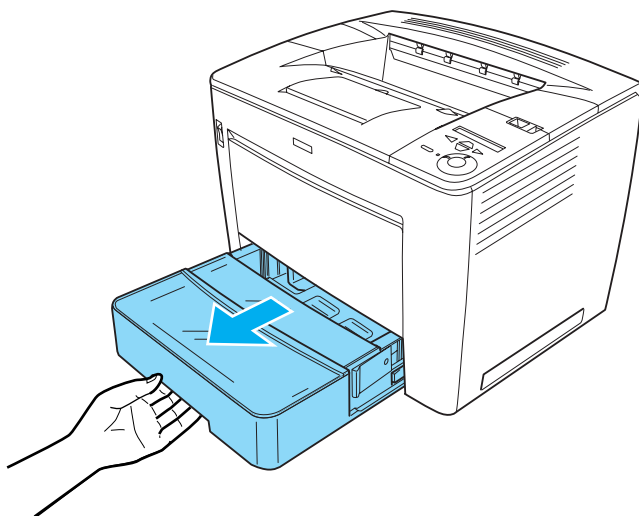

2. Tout en appuyant sur les butées grises situées des deux côtés du bac papier, retirez ce bac de l'imprimante.

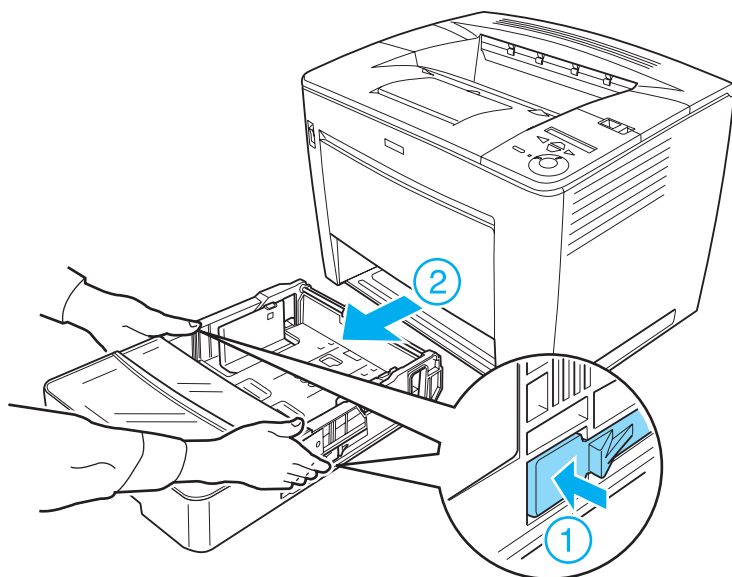

3. Retirez le capot du bac.

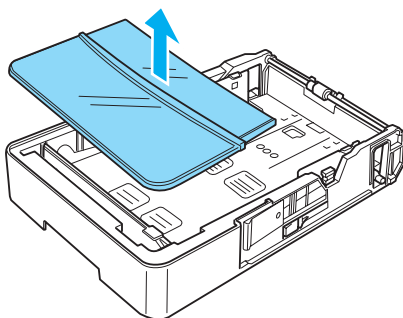

4. Vérifiez si le détecteur de format de papier est réglé sur le format du papier que vous chargez.

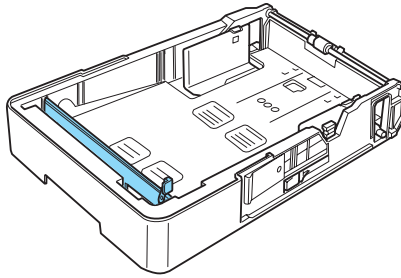

Sur l'illustration ci-dessus, le détecteur de format de papier est réglé sur A3. Si vos bacs papier sont réglés de même et que vous chargez du papier A3, passez à l'étape 7. Pour savoir comment régler le détecteur de format de papier sur d'autres formats, passez à l'étape suivante.

5. Soulevez la butée grise située à l'extrémité droite du détecteur de format de papier, puis poussez le détecteur vers la droite. Tirez ensuite l'extrémité gauche du détecteur de format de papier afin de le retirer du bac papier.

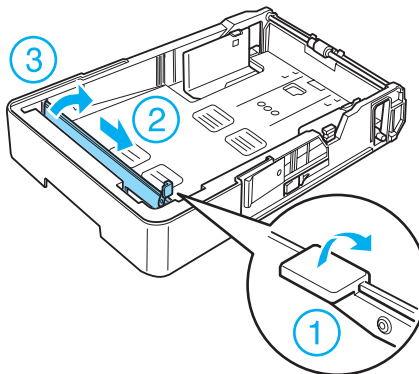

6. Insérez le détecteur de format de papier à l'emplacement du format de papier désiré. Poussez le détecteur de format de papier vers la gauche puis enfoncez le butée grise pour le fixer, comme illustré ci-dessous.

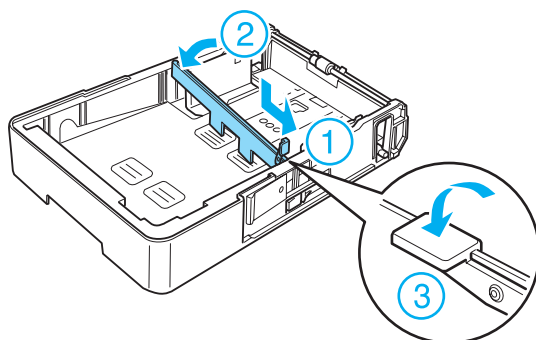

Remarque :

Sur l'illustration ci-dessus, le détecteur de format de papier a été inséré à l'emplacement correspondant au format A4.

7. Déramez une pile de papier et taquez-la sur une surface plane pour en égaliser les bords. Chargez-la ensuite dans le bac papier en tournant la face imprimable vers le haut.

En cas de chargement de papier en format A4 ou plus petit

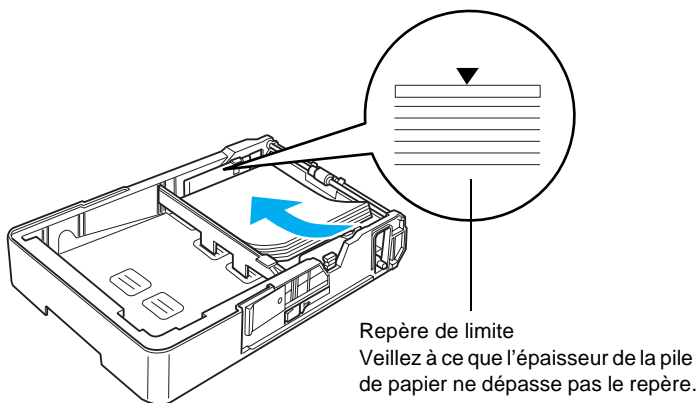

En cas de chargement de papier en format A3, B4 ou Comptable

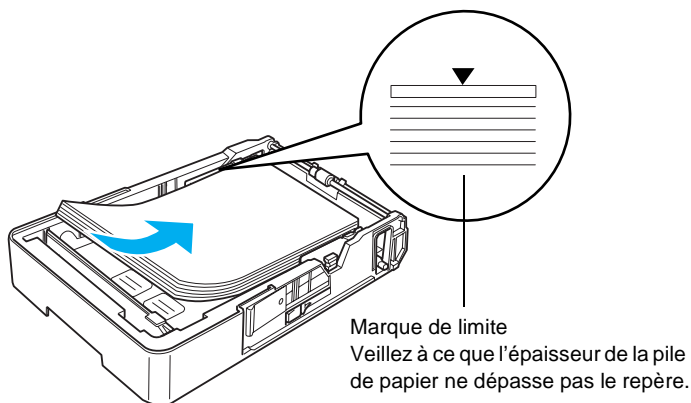

Remarque :
Vous pouvez charger jusqu'à 500 feuilles de papier ordinaire (75 g/m², 20 livres).

8. Tout en serrant le verrou du guide, réglez le guide papier selon la taille du papier chargé, comme indiqué ci-dessous.

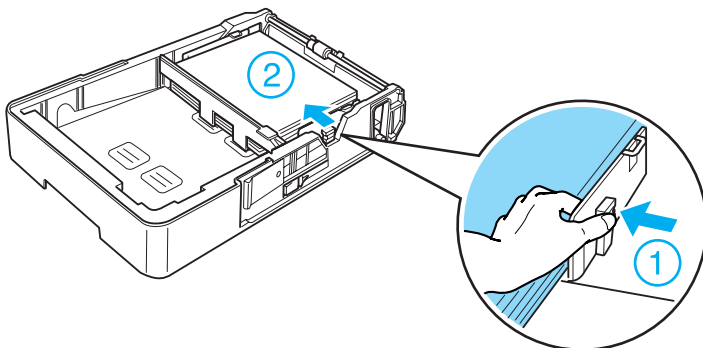

9. Remplacez le capot du bac.

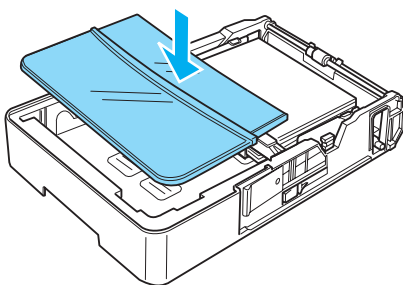

10. Insérez doucement le bac papier dans l'imprimante.

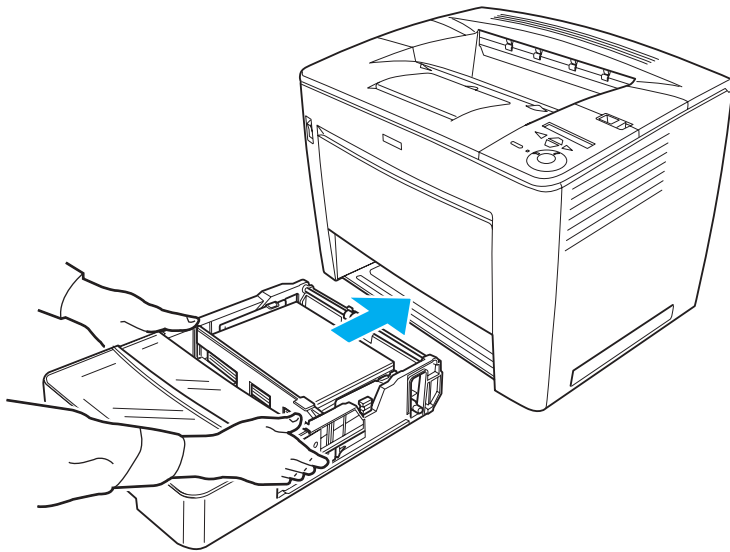

2

Remarque :

Veillez à enfoncer le bac aussi loin que possible dans l'imprimante.

Bac de sortie

Le bac de sortie est situé sur le dessus de l'imprimante. Du fait que les impressions sortent avec le recto tourné vers le bas, ce bac est également nommé bac de sortie face dessous. Ce bac peut contenir jusqu'à 500 feuilles. Soulevez le plateau de réception du papier afin d'éviter que les pages imprimées tombent de l'imprimante en cas d'impression sur du papier en format B4 ou plus grand.

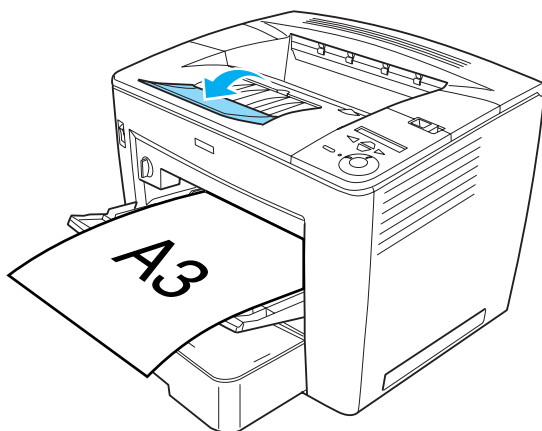

Impression vers la boîte aux lettres à 4 cases

Vous pouvez définir un bac de sortie différent pour chaque travail d'impression si la boîte aux lettres à 4 cases en option est installée sur l'imprimante.

Cette fonctionnalité est particulièrement utile si l'imprimante est connectée à plusieurs ordinateurs. Vous pouvez ainsi éviter de mélanger des documents imprimés en attribuant un bac de sortie différent à chaque utilisateur. Reportez-vous à la section « Utilisation de la boîte aux lettres à 4 cases » à la page 70 pour savoir comment attribuer un bac de sortie spécifique à un travail d'impression.

Remarque :

- ❑ *Reportez-vous à la section « Boîte aux lettres à 4 cases » à la page 239 pour obtenir des instructions sur l'installation de la boîte aux lettres à 4 cases.*
- ❑ *Reportez-vous à la section « Boîte aux lettres à 4 cases » à la page 410 pour plus d'informations sur le papier pouvant être envoyé vers la boîte aux lettres à 4 cases.*

Impression sur des supports spéciaux

Vous pouvez imprimer sur des supports spéciaux comme des enveloppes, des transparents, du papier épais et des étiquettes.

Remarque :

La qualité d'un type particulier ou d'une marque particulière de support peut à tout moment être modifiée par son fabricant. EPSON ne peut donc garantir la qualité de quelque type de support que ce soit. Procédez toujours à des essais avant d'acheter de grandes quantités de papier ou d'imprimer des travaux importants.

Enveloppes

Vous pouvez charger jusqu'à 20 enveloppes dans le bac BM, leur nombre variant en fonction de leur épaisseur (70 à 105 g/m²).

La qualité d'impression des enveloppes peut être irrégulière car elles sont composées de parties de différentes épaisseurs. Imprimez une ou deux enveloppes afin de vérifier la qualité d'impression.

**Attention :**

N'utilisez pas d'enveloppes à fenêtre sauf si elles ont été spécialement conçues pour les imprimantes laser. Le plastique de la plupart des enveloppes à fenêtre fond lorsqu'il entre en contact avec l'unité de fusion.

Remarque :

- Selon la qualité des enveloppes, l'environnement d'impression ou la procédure d'impression, les enveloppes risquent d'être froissées. Effectuez un test d'impression avant d'imprimer en masse.*
- La fonction d'impression recto verso n'est pas disponible pour les enveloppes.*
- Il est impossible d'envoyer les enveloppes vers la boîte aux lettres à 4 cases.*

Le tableau ci-après répertorie les paramètres importants que vous devez définir lorsque vous utilisez des enveloppes.

Paramètre MP Tray Size (Format Bac BM) accessible via le menu Tray (Bac)	Mon, C10, DL, C5, C6, IB5
Paramètres du pilote d'imprimante	Format papier : Mon, C10, DL, C5, C6, IB5 Alimentation : bac BM Type de support : épais

Voici quelques conseils concernant la manipulation des enveloppes :

- ❑ Chargez les enveloppes en insérant d'abord le petit côté, face imprimable vers le haut, comme illustré ci-dessous.

2

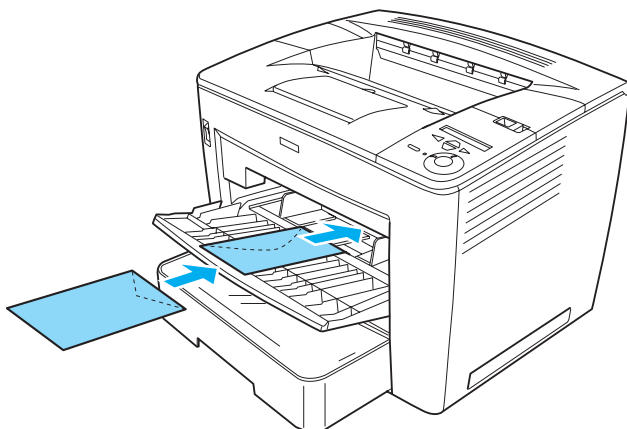

- ❑ N'utilisez pas d'enveloppes avec colle ou adhésif.



Attention :

Vérifiez que les enveloppes correspondent aux paramètres de taille minimale suivants :

Largeur minimale : 86,0 mm

Longueur minimale : 139,7 mm

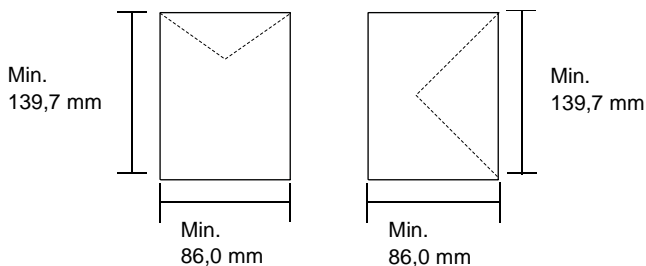

Étiquettes

Vous pouvez charger jusqu'à 20 feuilles d'étiquettes dans le bac BM. Il se peut cependant que vous deviez charger certains types d'étiquette feuille par feuille ou manuellement.

Remarque :

- Selon la qualité des étiquettes, l'environnement d'impression ou la procédure d'impression, les enveloppes risquent d'être froissées. Effectuez un test avant de lancer l'impression de plusieurs étiquettes.
- L'impression recto verso n'est pas disponible pour les étiquettes.
- Il est impossible d'envoyer les étiquettes vers la boîte aux lettres à 4 cases.

Le tableau ci-après répertorie les paramètres importants que vous devez définir lorsque vous utilisez des étiquettes.

Paramètre MF Tray Size (Format Bac BM) accessible via le menu Tray (Bac)	Auto (ou A4, LT)
Paramètres du pilote d'imprimante	Format papier : A4, LT Alimentation : bac BM Type de support : étiquette

Remarque :

- N'utilisez que des étiquettes conçues pour les imprimantes laser monochrome ou les photocopieurs à papier ordinaire monochromes.
- Pour éviter que la partie autocollante de l'étiquette n'entre en contact avec des composants de l'imprimante, utilisez toujours des étiquettes qui recouvrent la totalité de la surface du support et ne sont séparées par aucun espace.

- ❑ *Posez une feuille de papier sur chaque feuille d'étiquettes et appuyez. Si le papier colle, ne chargez pas les étiquettes dans l'imprimante.*
- ❑ *Il peut s'avérer nécessaire de choisir Thick (Epais) comme type de papier dans le menu Setup (Imprimante).*

Papier épais

Vous pouvez charger jusqu'à 20 feuilles de papier épais dans le bac BM, leur nombre variant en fonction de leur épaisseur (90 à 163 g/m²).

Le tableau ci-après répertorie les paramètres importants que vous devez définir lorsque vous utilisez du papier épais.

Paramètres du pilote d'imprimante	Format papier : A3, A4, A5, B4, B5, LT, HLT, EXE, LGL, GLG, B, GLT, F4 Alimentation : bac BM Type de support : épais
-----------------------------------	--

Remarque :

*Si vous imprimez sur du papier épais, vous ne pouvez pas employer l'unité recto verso en option. Si vous souhaitez imprimer recto verso sur du papier épais, paramétrez l'option **Passé side (Page)** du menu **Setup (Imprimante)** du panneau de contrôle sur **Back (Verso)** ou sur **Front (Recto)**, puis imprimez manuellement.*

Transparents

Vous pouvez charger jusqu'à 20 transparents dans le bac BM.

Le tableau ci-après répertorie les paramètres importants que vous devez définir lorsque vous utilisez des transparents.

Paramètre MF Tray Size (Format Bac BM) accessible via le menu Tray (Bac)	Auto (ou A4, LT)
Paramètres du pilote d'imprimante	Format papier : A4, LT Alimentation : Bac BM Type de support : Transparent

Définition d'un format personnalisé

Vous pouvez charger du papier d'un format personnalisé dans le bac BM ; ce papier doit remplir les conditions de format suivantes :

86,0 × 139,7 mm à 297,0 × 432,0 mm pour le bac BM.

Paramètres du pilote d'imprimante	Format papier : Format personnalisé Alimentation : Bac BM Type de support : Standard ou épais
-----------------------------------	---

- ❑ Accédez au pilote d'imprimante, puis sélectionnez **User-Defined Size** (Format personnalisé) dans la liste **Paper Size** (Format papier) du menu **Basic Settings** (Principal). Dans la boîte de dialogue **User Defined Paper Size** (Format personnalisé), déterminez les paramètres **Paper Width** (Largeur papier), **Paper Length** (Longueur papier) et **Unit settings** (Unité en fonction) du papier choisi. Cliquez ensuite sur **OK** pour enregistrer votre format de papier personnalisé.
- ❑ Si vous ne pouvez pas utiliser le pilote d'imprimante comme expliqué ci-dessus, accédez au menu **Impression** du panneau de contrôle de l'imprimante et affectez la valeur **CTM** (personnalisé) au paramètre **Page Size** (Format papier).

Chapitre 3

Utilisation du pilote d'imprimante standard

A propos du pilote d'imprimante standard	42
Configuration requise	42
Installation du pilote d'imprimante standard	42
Accès au pilote d'imprimante standard	43
Paramètres du pilote d'imprimante standard	44
Réglage de la qualité de l'impression	44
Redimensionnement des impressions	46
Modification de la disposition de l'impression	49
Utilisation d'un filigrane	50
Utilisation d'un fond de page	55
Utilisation de la fonction HDD Form Overlay (Fond de page sur disque dur)	61
Impression à l'aide de l'unité recto verso	64
Configuration avancée	67
Configuration des options	70
Utilisation de la fonction Reserve Job (Travail enregistré)	72
Re-Print Job (Ré-imprimer)	74
Verify Job (Vérifier)	75
Stored Job (Enregistrer)	77
Confidential Job (Job confidentiel)	78
Contrôle de l'imprimante avec EPSON Status Monitor 3	80
A propos d'EPSON Status Monitor 3	80
Installation d'EPSON Status Monitor 3	81
Accès à l'utilitaire EPSON Status Monitor 3	84
Affichage des informations sur l'état de l'imprimante	85
Définition des préférences de contrôle	87
Fenêtre d'alerte d'état	89
Utilisation de la fonction de gestion des travaux d'impression	90
Arrêt du contrôle	95
Définition des imprimantes contrôlées	95
Configuration de la connexion USB	97
Annulation de l'impression	99
Désinstallation du logiciel d'impression	100
Désinstallation du pilote d'imprimante	100
Désinstallation du pilote de périphérique USB	103

A propos du pilote d'imprimante standard

Le pilote d'imprimante standard vous permet de définir de nombreux paramètres afin d'optimiser l'utilisation de votre imprimante. Il inclut également l'utilitaire EPSON Status Monitor 3, auquel vous pouvez accéder via le menu Utility (Utilitaire). Cet utilitaire vous permet de vérifier l'état de votre imprimante. Pour plus d'informations, reportez-vous à la section « Contrôle de l'imprimante avec EPSON Status Monitor 3 » à la page 80.

Configuration requise

Pour utiliser le pilote d'imprimante, l'ordinateur doit tourner sous l'un des systèmes d'exploitation suivants :

- Microsoft Windows 98/95
- Microsoft Windows Millennium Edition
- Microsoft Windows NT 4.0
- Microsoft Windows 2000
- Microsoft Windows XP

Installation du pilote d'imprimante standard

Le pilote d'imprimante vous permet de contrôler totalement votre imprimante sous Microsoft Windows Me, 98, 95, XP, 2000 et NT 4.0. Il permet notamment de paramétrer la qualité d'impression et le format du papier. Pour obtenir des instructions sur l'installation du pilote d'imprimante, reportez-vous au *Guide d'installation*.

Accès au pilote d'imprimante standard

Vous pouvez accéder au pilote d'imprimante directement à partir d'une application ou de votre système d'exploitation Windows.

Les paramètres de l'imprimante définis à partir de nombreuses applications Windows prévalent sur les paramètres définis lors d'un accès au pilote d'imprimante à partir du système d'exploitation. Dans la mesure du possible, accédez au pilote d'imprimante à partir de votre application, afin d'être certain d'obtenir le résultat désiré.

3

Remarque :

Vous trouverez plus d'informations sur les paramètres du pilote d'imprimante dans l'aide en ligne.

- ❑ Pour accéder au pilote d'imprimante à partir de votre application, cliquez sur la commande **Print (Imprimer)** ou **Page Setup (Mise en page)** du menu **File (Fichier)**. Il se peut également que vous deviez cliquer sur **Setup (Configuration)**, **Options**, **Properties (Propriétés)** ou sur plusieurs de ces boutons, en fonction de l'application employée.

- ❑ Pour accéder au pilote d'imprimante à partir de Windows, cliquez sur **Start (Démarrer)**, pointez sur **Settings (Paramètres)**, puis cliquez sur **Printers (Imprimantes)**. Cliquez ensuite avec le bouton droit de la souris sur l'icône **EPSON EPL-N7000 Advanced** et cliquez sur **Properties (Propriétés)** (sous Windows Me, 98 ou 95), **Printing Preferences (Options d'impression)** (sous Windows XP ou 2000) ou **Document Defaults (Valeurs par défaut du document)** (sous Windows NT 4.0).

Paramètres du pilote d'imprimante standard

Réglage de la qualité de l'impression

Vous pouvez modifier la qualité d'impression grâce aux paramètres du pilote d'imprimante. Le pilote d'imprimante vous permet de définir les paramètres d'impression en choisissant parmi une liste de paramètres prédéfinis ou en personnalisant les paramètres.

Modification de la qualité d'impression

Procédez comme suit pour changer la qualité d'impression :

1. Cliquez sur l'onglet Basic Settings (Principal).

2. Choisissez la résolution désirée dans la liste Print Quality (Qualité).

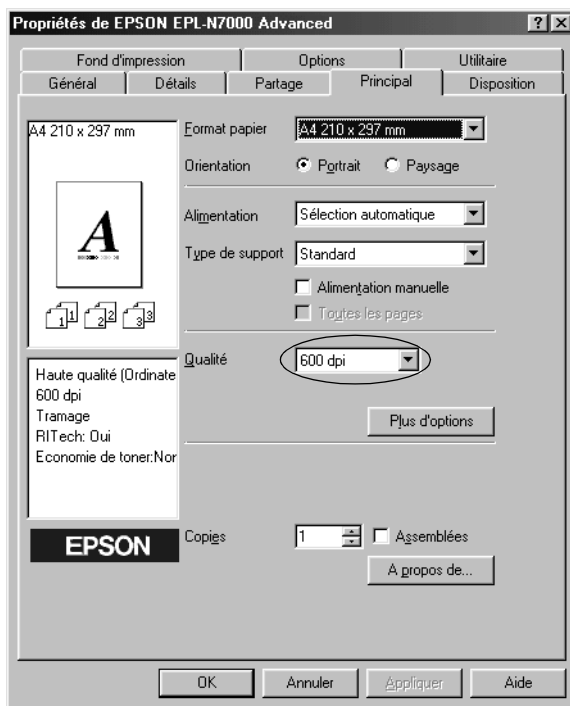

3. Si nécessaire, cliquez sur le bouton More Settings (Plus d'options) afin de définir les paramètres souhaités, puis cliquez sur OK.

Remarque :

Pour plus d'informations sur les paramètres de la boîte de dialogue More Settings (Plus d'options), consultez l'aide en ligne.

4. Cliquez sur OK pour valider les paramètres.

Redimensionnement des impressions

Vous pouvez agrandir ou réduire vos documents au cours de l'impression.

Pour redimensionner automatiquement les pages en fonction du format du papier :

Pour redimensionner les pages, procédez comme suit :

1. Cliquez sur l'onglet Layout (Disposition).
2. Cochez la case Zoom Options (Impression proportionnelle). Ensuite, sélectionnez le format de papier désiré dans la liste déroulante Output Paper (Sortie papier). L'impression s'effectuera en fonction du format sélectionné.

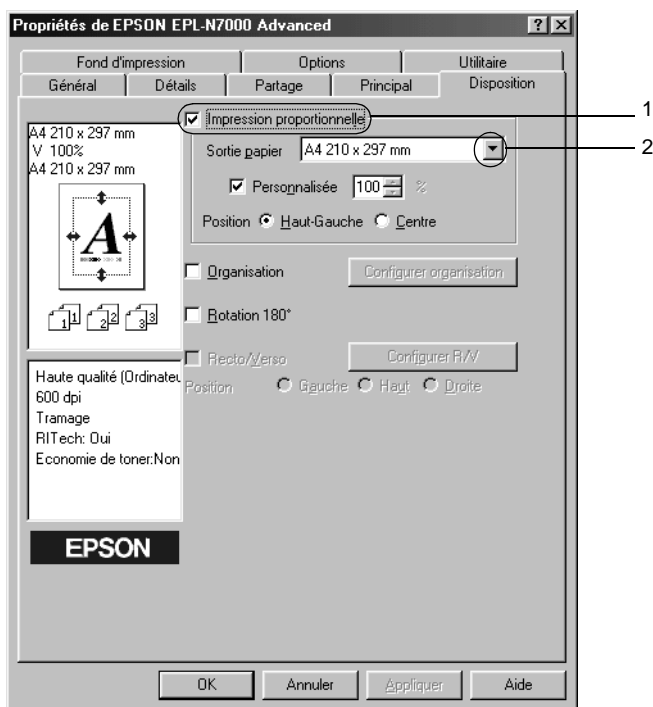

3. Cliquez sur le bouton Upper Left (Haut-Gauche) pour imprimer une image réduite en haut à gauche de la page ou sur le bouton Center (Centre) pour imprimer une image réduite centrée de la section Location (Position).
4. Cliquez sur OK pour valider les paramètres.

Pour redimensionner les pages selon un pourcentage déterminé :

Pour redimensionner les pages selon un pourcentage, procédez comme suit :

1. Cliquez sur l'onglet Layout (Disposition).
2. Cochez la case Zoom Options (Impression proportionnelle).

3. Cochez la case **Zoom To (Personnalisée)**. Indiquez ensuite le pourcentage de grossissement dans la zone de texte.

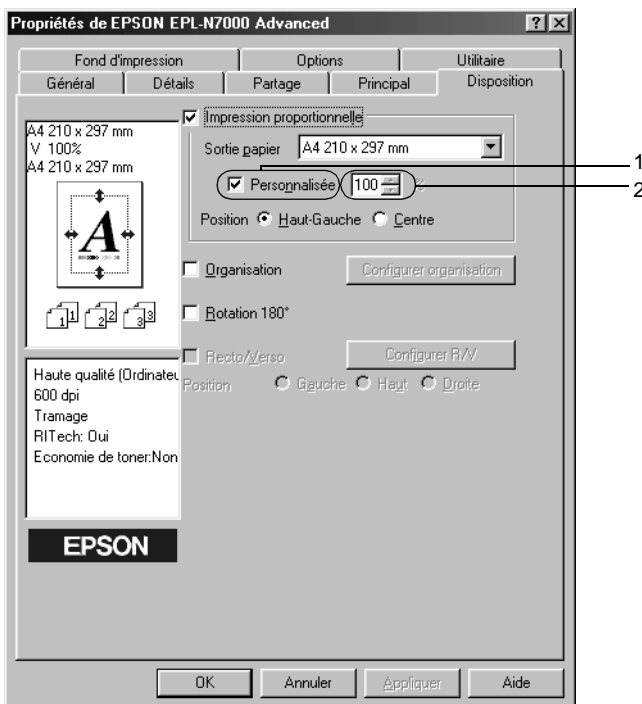

Remarque :

Vous pouvez choisir un pourcentage compris entre 50 % et 200 %, par incrément de 1 %.

4. Cliquez sur **OK** pour valider les paramètres.

Si nécessaire, sélectionnez le format de papier désiré dans la liste déroulante Output Paper (Sortie papier).

Modification de la disposition de l'impression

Votre imprimante vous permet d'imprimer deux ou quatre pages sur une seule et même page, chaque page étant ainsi automatiquement redimensionnée en fonction du format de papier indiqué. Vous pouvez également imprimer des pages entourées d'une bordure.

Pour modifier la disposition de l'impression, procédez comme suit :

1. Cliquez sur l'onglet Layout (Disposition).
2. Activez la case à cocher Print Layout (Organisation) et cliquez sur Print Layout Settings (Configurer organisation). La boîte de dialogue correspondante s'affiche.

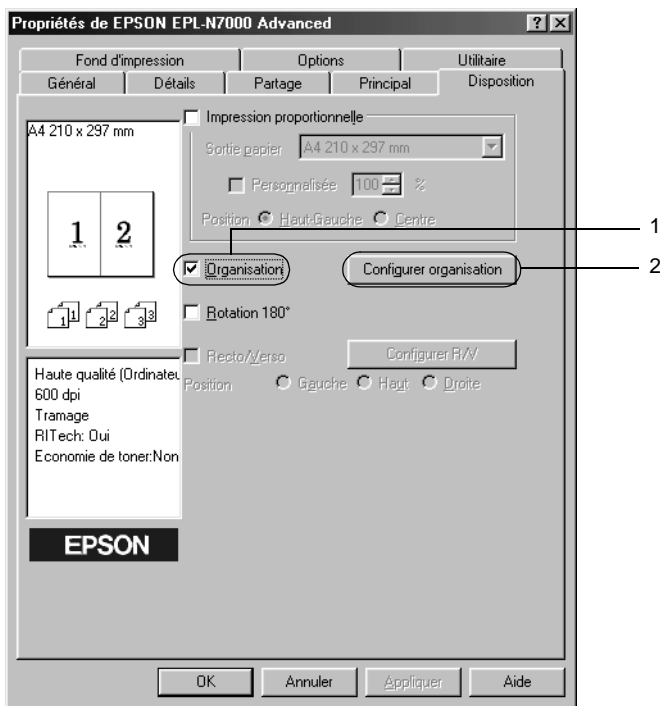

3. Sélectionnez le nombre de pages à imprimer sur une feuille. Sélectionnez ensuite l'ordre d'impression des pages sur la feuille.

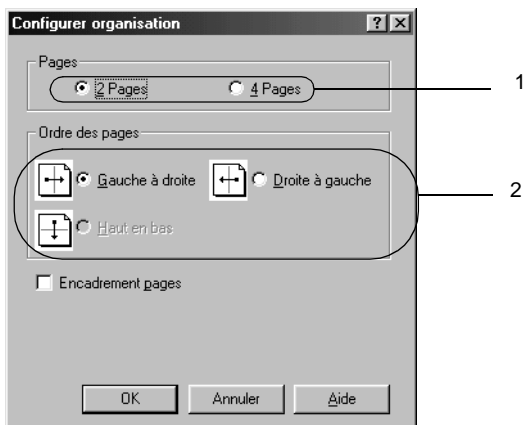

4. Activez la case à cocher Print the Frame (Encadrement pages) si vous souhaitez que vos documents imprimés apparaissent avec une bordure.

Remarque :

Les options disponibles dans la section Page Order (Ordre des pages) dépendent du nombre de pages sélectionné pour l'option précédente et de l'orientation du papier (Portrait ou Paysage) déterminée dans le menu Basic Settings (Principal).

5. Cliquez sur OK pour valider vos paramètres et retourner au menu Layout (Disposition).

Utilisation d'un filigrane

Votre imprimante vous permet d'imprimer des filigranes. Vous pouvez sélectionner l'un des filigranes prédéfinis ou en créer un comportant un texte ou une image bitmap. La boîte de dialogue Watermark (Filigrane) vous permet également de définir plusieurs paramètres détaillés pour vos filigranes. Il vous est ainsi possible de sélectionner la taille, la densité et la position du filigrane.

Procédez comme suit pour imprimer en employant un filigrane :

1. Cliquez sur l'onglet **Special** (Fond d'impression).
2. Cochez la case **Watermark** (Filigrane). Cliquez sur **Watermark Settings** (Configurer filigrane). La boîte de dialogue correspondante s'affiche.

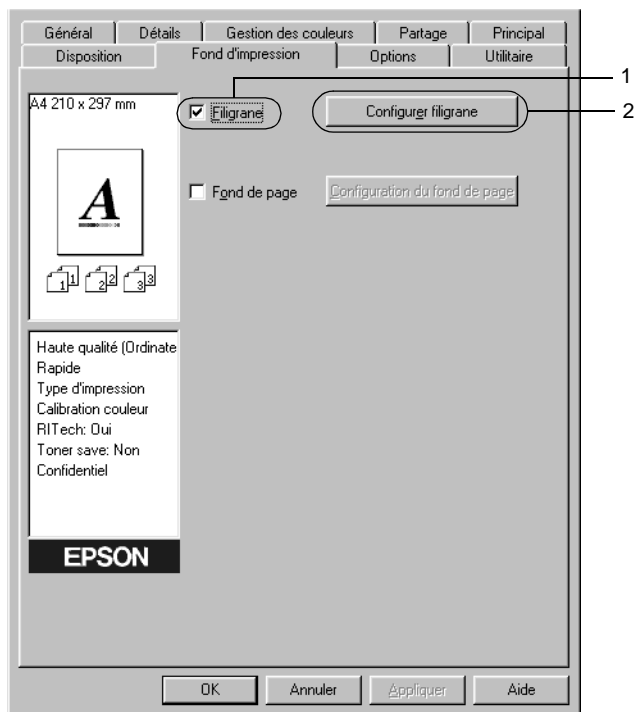

3. Sélectionnez un filigrane dans la liste déroulante Watermark Name (Nom du filigrane).

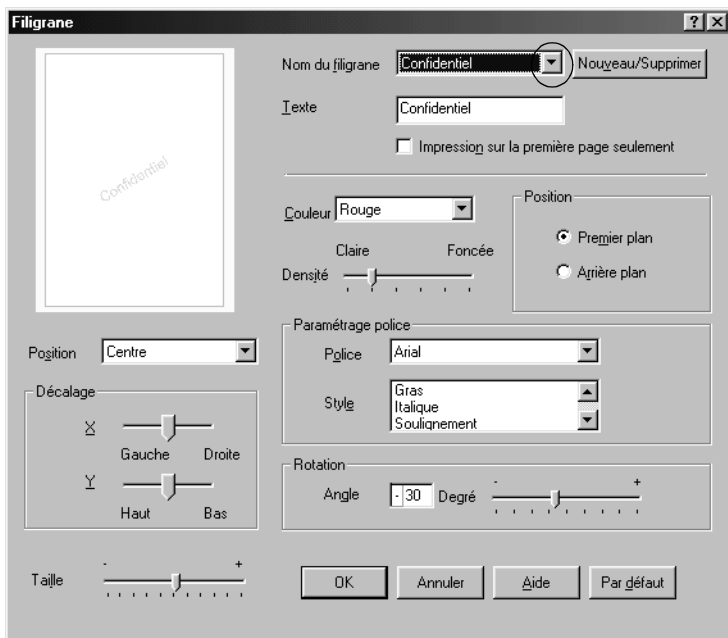

4. Réglez la densité du filigrane à l'aide du curseur Intensity (Densité).
5. Sélectionnez Front (Premier plan) (pour imprimer le filigrane au premier plan du document) ou Back (Arrière plan) (pour imprimer le filigrane en arrière-plan) dans la section Position.
6. Sélectionnez l'emplacement du filigrane sur la page dans la liste déroulante correspondante.
7. Déterminez son positionnement horizontal ou vertical.
8. Déterminez l'option Size (taille) du filigrane à l'aide du curseur correspondant.
9. Cliquez sur OK pour valider vos paramètres et retourner au menu Special (Fond d'impression).

Création d'un filigrane

Procédez comme suit pour créer un nouveau filigrane :

1. Cliquez sur l'onglet Special (Fond d'impression).
2. Cochez la case Watermark (Filigrane).
3. Cliquez sur Watermark Settings (Configurer filigrane). La boîte de dialogue correspondante s'affiche.
4. Cliquez sur New/Delete (Nouveau/Supprimer). La boîte de dialogue User Defined Watermarks (Filigranes définis par l'utilisateur) s'affiche.

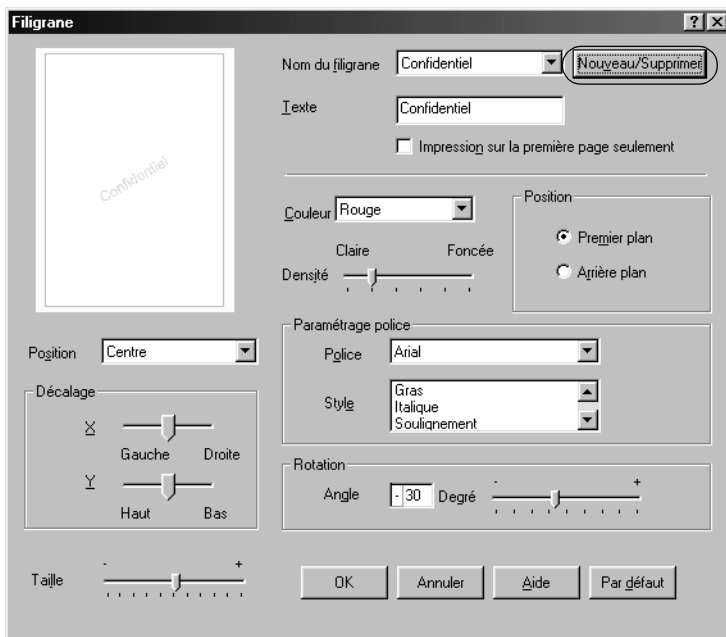

5. Sélectionnez **Text** (Texte) ou **BMP** et attribuez un nom au nouveau filigrane dans la zone de texte **Name** (Nom).



Remarque :

*Cet écran s'affiche lorsque vous sélectionnez la case d'option **Text** (Texte).*

6. Si vous sélectionnez **Text** (Texte), entrez le texte du filigrane dans la zone **Text** (Texte). Si vous sélectionnez **BMP**, cliquez sur **Browse** (Parcourir), sélectionnez le fichier **BMP** à utiliser, puis cliquez sur **OK**.
7. Cliquez sur **Save** (Enregistrer). Votre filigrane apparaît dans la zone **List** (Liste).
8. Cliquez sur **OK** pour enregistrer les paramètres du nouveau filigrane.

Remarque :

Vous pouvez enregistrer jusqu'à 10 filigranes.

Utilisation d'un fond de page

La boîte de dialogue Overlay Settings (Configuration du fond de page) vous permet de préparer des fonds de page standard ou des modèles que vous pouvez utiliser comme fonds de page lorsque vous imprimez d'autres documents. Cette fonction peut servir à créer des papiers à en-tête ou des factures pour les sociétés.

Remarque :

La fonction de fond de page n'est disponible que si le mode graphique High Quality (Printer) (Haute qualité (imprimante)) est sélectionné dans la boîte de dialogue Extended Settings (Configuration avancée) du menu Optional Settings (Options).

Création d'un fond de page

Procédez comme suit pour créer un fond de page et l'enregistrer dans un fichier :

1. Ouvrez votre application et créez le fichier à utiliser comme fond de page.
2. Lorsque le fichier est prêt à être enregistré en tant que fond de page, sélectionnez **Print (Imprimer)** ou **Print Setup (Configuration de l'impression)** dans le menu **File (Fichier)** de votre application. Cliquez ensuite sur **Printer (Imprimante)**, **Setup (Configurer)**, **Options** ou **Properties (Propriétés)** ou sur une combinaison de ces boutons, selon l'application utilisée.
3. Cliquez sur l'onglet **Special (Fond d'impression)**.

4. Activez la case à cocher Form Overlay (Fond de page) et cliquez sur Overlay Settings (Configuration du fond de page). La boîte de dialogue correspondante s'affiche.

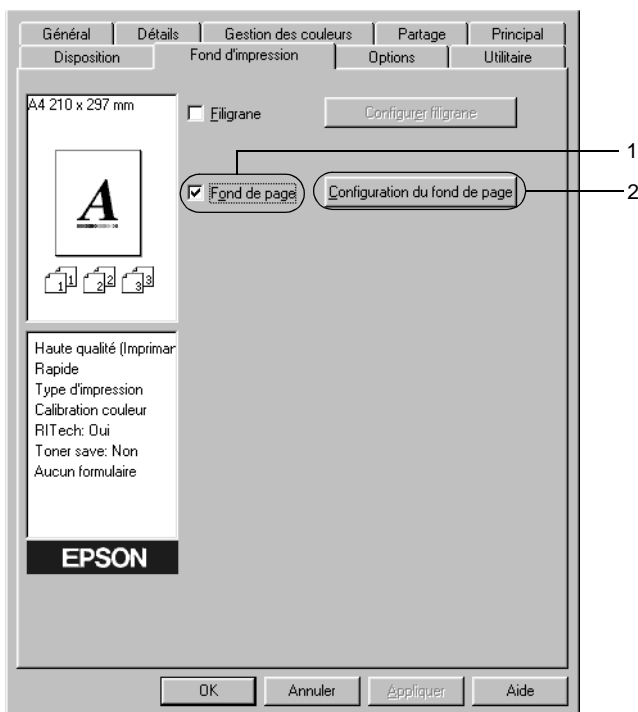

5. Sélectionnez la case d'option **Create Overlay Data** (Création d'un fond de page), puis cliquez sur **Settings** (Configuration). La boîte de dialogue correspondante s'affiche.

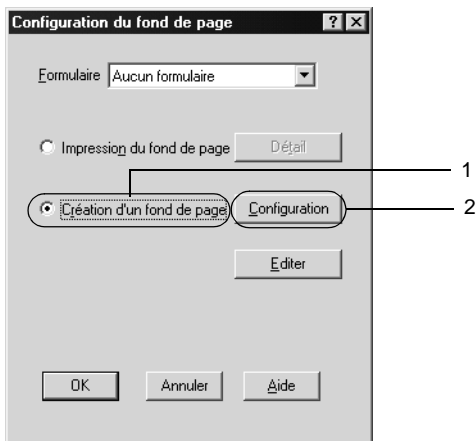

6. Activez la case à cocher Use Form Name (Utiliser un nom de formulaire) et cliquez sur Add Form Name (Ajouter un nom de formulaire). La boîte de dialogue correspondante s'affiche.

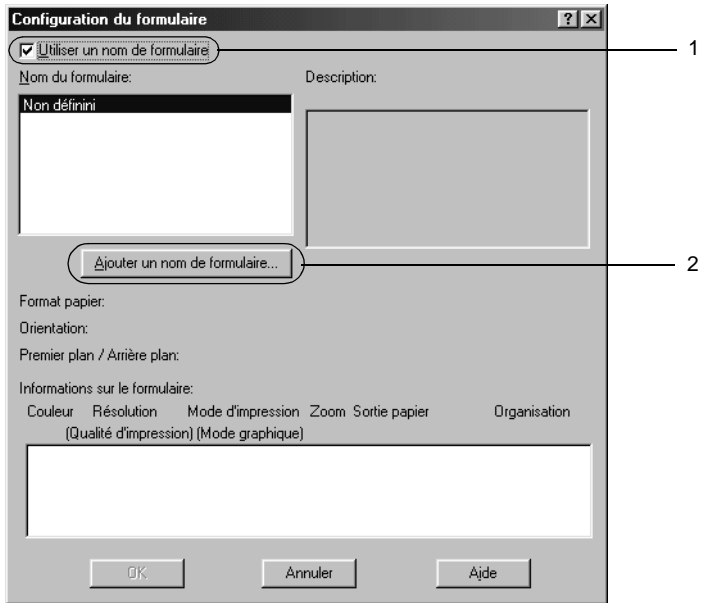

7. Entrez le nom du fond de page dans la zone Form Name (Nom du formulaire) et sa description dans la zone Description.



8. Sélectionnez la case d'option To Front (Premier plan) ou To Back (Arrière plan) pour indiquer si le fond de page doit être imprimé au premier plan ou en arrière-plan du document.
9. Cliquez sur Register (Enregistrer) pour valider vos paramètres et retourner à la boîte de dialogue Form settings (Configuration du formulaire).
10. Cliquez sur OK dans la boîte de dialogue Form Settings (Fond de page).
11. Cliquez sur OK dans la boîte de dialogue Overlay Settings (Configuration du fond de page).
12. Imprimez le fichier enregistré comme fond de page. Il est possible d'enregistrer tout type de fichier comme fond de page. Le fond de page est créé.

Impression avec un fond de page

Procédez comme suit pour imprimer un document avec un fond de page :

1. Ouvrez le fichier à imprimer avec un fond de page.
2. A partir de l'application, accédez au pilote d'imprimante. Ouvrez le menu File (Fichier) et sélectionnez Print (Imprimer) ou Print Setup (Configuration de l'impression). Cliquez ensuite sur Printer (Imprimante), Setup (Configurer), Options ou Properties (Propriétés), ou bien sur une combinaison de ces boutons, selon l'application utilisée.
3. Cliquez sur l'onglet Special (Fond d'impression).
4. Cochez la case Form Overlay (Fond de page) et cliquez sur Overlay Settings (Configuration du fond de page) pour ouvrir la boîte de dialogue correspondante.
5. Sélectionnez le fond de page dans la liste Form (Fond de page), puis cliquez sur OK pour retourner au menu Special (Fond d'impression).

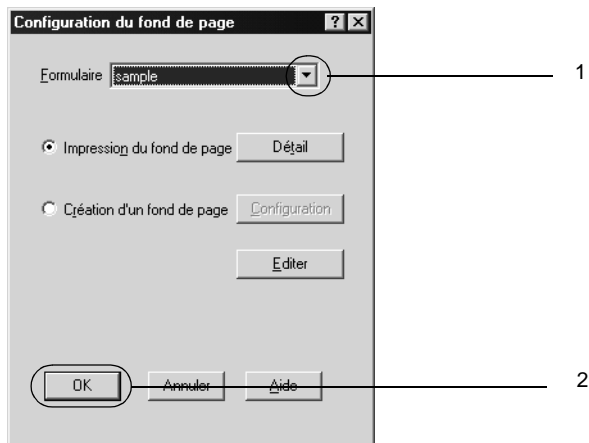

6. Cliquez sur OK pour imprimer les données.

Fonds de page avec des paramètres d'imprimante différents

Les fonds de page sont créés avec les paramètres actifs de l'imprimante (par exemple avec une résolution de 600 ppp). Si vous souhaitez obtenir le même fond de page avec des paramètres d'impression différents (par exemple, avec une résolution de 300 ppp), suivez les instructions ci-après.

1. Accédez de nouveau à votre pilote d'imprimante en suivant les instructions de l'étape 2 de la section « Création d'un fond de page » à la page 55.
2. Définissez les paramètres de l'imprimante et fermez le pilote d'imprimante.
3. Envoyez les données créées dans l'application à l'imprimante en suivant les instructions de l'étape 12 de la section « Création d'un fond de page » à la page 55.

Cette option est disponible uniquement pour les données de la zone de texte Form Name (Nom du formulaire).

Utilisation de la fonction HDD Form Overlay (Fond de page sur disque dur)

Cette fonction permet d'effectuer des impressions plus rapides avec des fonds de page. Sous Windows, vous pouvez utiliser un fond de page enregistré sur le disque dur en option de l'imprimante. Toutefois, seul un administrateur peut enregistrer des fond de pages sur le disque dur ou en supprimer. Vous pouvez accéder à cette fonction à partir de la boîte de dialogue Form Selection (Sélection d'un fond de page) du pilote d'imprimante.

Remarque :

- ❑ *Cette fonction n'est pas disponible si le disque dur fourni en option n'est pas installé.*
- ❑ *Utilisez cette fonction en saisissant le nom du fond de page enregistré après avoir imprimé la liste des impressions.*
- ❑ *Si la résolution, le format ou l'orientation du document sont différents des paramètres définis dans le fond de page de fond de page que vous utilisez, vous ne pouvez pas l'imprimer avec le fond de page.*
- ❑ *Cette fonction n'est disponible qu'en mode ESC/Page (ESC/Page).*

Enregistrement d'un fond de page sur le disque dur

Seul un administrateur réseau utilisant Windows XP/2000/NT 4.0 est autorisé à enregistrer le fond de page sur le disque dur fourni en option. Pour plus d'informations, reportez-vous au *Guide du réseau*.

Impression avec un fond de page enregistré sur le disque dur

Sous Windows, vous pouvez utiliser le fond de page enregistré sur le disque dur fourni en option.

Procédez comme suit pour imprimer en employant un fond de page enregistré sur le disque dur :

1. Cliquez sur l'onglet Special (Fond d'impression).
2. Activez la case à cocher Form Overlay (Fond de page) et cliquez sur Overlay Settings (Configuration du fond de page). La boîte de dialogue correspondante s'affiche.

3. Sélectionnez **No Form name** (Aucun formulaire) dans la zone de texte **Form** (Formulaire) et cliquez sur **Détails** (Détails). La boîte de dialogue **Form Selection** (Sélection d'un formulaire) s'affiche.

Remarque :

Assurez-vous que l'option **No Form Name** (Aucun formulaire) est sélectionnée. Si le nom d'un fond de page est sélectionné, une autre boîte de dialogue s'affiche.

4. Cliquez sur **Printer's HDD** (Disque dur de l'imprimante), puis saisissez le nom du formulaire enregistré.

Remarque :

Pour obtenir la liste des fonds de page enregistrés, cliquez sur le bouton **Print List** (Imprimer la liste) qui lance l'impression et confirme le nom de ces fonds de page.

De même, si vous avez besoin d'un exemple d'impression du fond de page, entrez son nom et cliquez sur le bouton **Print Sample** (Exemple d'impression).

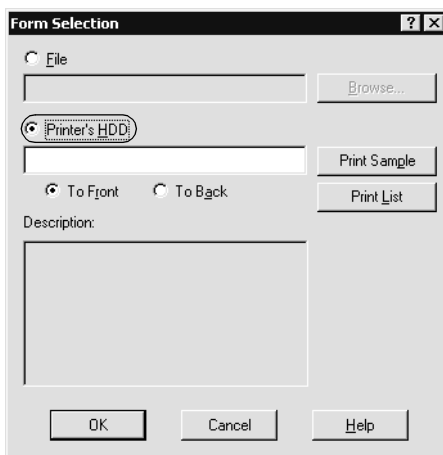

5. Cliquez sur **To Back** (Arrière plan) ou **To Front** (Premier plan) pour imprimer le fond de page au premier plan ou en arrière-plan du document. Cliquez ensuite sur **OK** pour revenir au menu **Special** (Fond d'impression).
6. Cliquez sur **OK** pour imprimer les données.

Suppression d'un fond de page du disque dur

Seul un administrateur réseau utilisant Windows XP/2000/NT 4.0 est autorisé à supprimer ou modifier le fond de page du disque dur fourni en option. Pour plus d'informations, reportez-vous au *Guide du réseau*.

Impression à l'aide de l'unité recto verso

L'installation de l'unité recto verso en option permet d'imprimer sur les deux faces du papier. Lors d'une impression avec reliure, vous pouvez indiquer le bord à relier afin d'obtenir l'ordre des pages désiré.

En tant que partenaire ENERGY STAR[®], EPSON recommande l'utilisation de la fonction d'impression recto verso. Pour plus de détails sur le programme ENERGY STAR[®], consultez les normes de conformité ENERGY STAR[®].

Pour imprimer à l'aide de l'unité recto verso, procédez comme suit :

1. Cliquez sur l'onglet Layout (Disposition).
2. Cochez la case Duplex (Recto/Verso), puis sélectionnez l'option Left (Gauche), Top (Haut) ou Right (Droite) pour la position de la reliure.

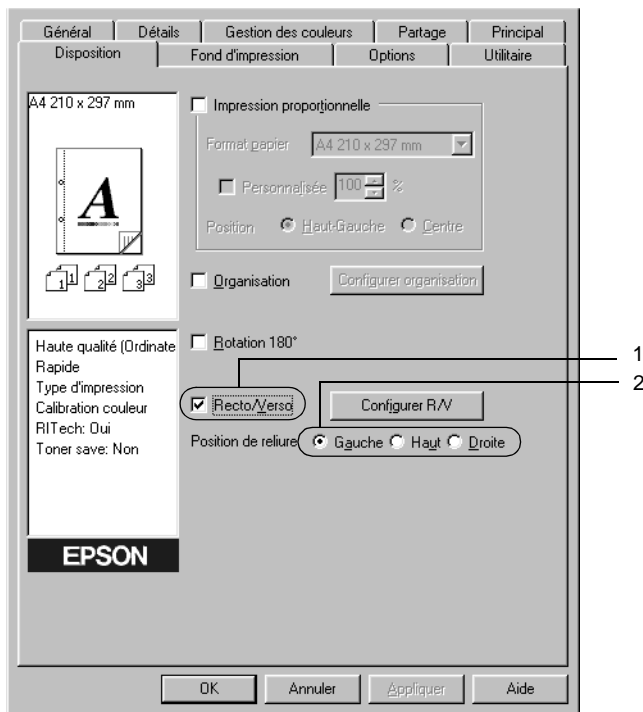

3. Cliquez sur Duplex Settings (Configurer R/V) pour ouvrir la boîte de dialogue correspondante.

- Indiquez la marge de reliure pour le recto et le verso de la feuille. Choisissez ensuite le côté de la feuille à imprimer en premier (recto ou verso) via l'option Start Page (Page de début).

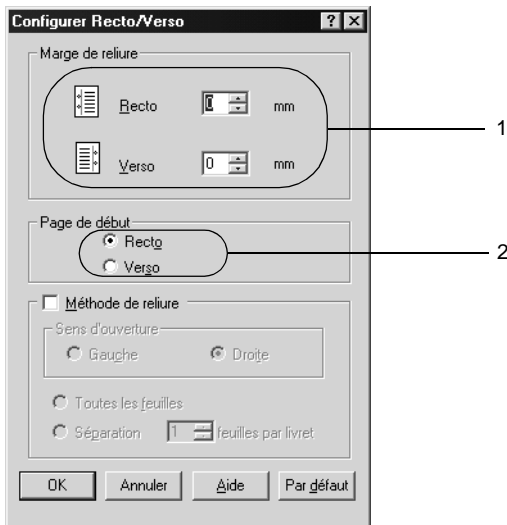

- Si vous imprimez un document devant être relié comme un livre, cochez la case Binding Method (Méthode de reliure) et déterminez les paramètres adéquats. Pour plus d'informations sur chacun des paramètres, consultez l'aide en ligne.
- Cliquez sur OK pour valider vos paramètres et retourner au menu Layout (Disposition).

Configuration avancée

Dans la boîte de dialogue Extended Settings (Configuration avancée), vous pouvez définir des paramètres détaillés tels que la police ou le décalage. Pour ouvrir cette boîte de dialogue, cliquez sur Extended Settings (Configuration avancée) dans le menu Optional Settings (Options).

3

1. **Graphic Mode (Mode graphique) :**
Permet de définir le mode graphique.
En mode High Quality (Printer) (Haute qualité (Imprimante)), le pilote d'imprimante envoie les données d'impression à l'imprimante en employant autant que possible le langage ESC/Page.
En mode High Quality (PC) (Qualité supérieure (PC)), le rendu est réalisé sur votre ordinateur, et le pilote envoie les données d'impression à l'imprimante à l'aide d'un langage de bas niveau.
2. **Print True Type fonts as bitmap (Imprimer les True Type en tant que bitmaps) :**
Sélectionnez cette case d'option pour imprimer, en tant qu'images bitmap, les polices True Type qui ne sont pas remplacées par les polices du périphérique dans le document.

3. **Print True Type fonts with substitution**
(Imprimer les True Type avec substitution) : Sélectionnez cette case d'option pour imprimer les polices True Type du document en tant que polices du périphérique. Cette fonction n'est pas disponible lorsque le paramètre Graphic Mode (Mode graphique) est configuré sur High Quality (PC) (Qualité supérieure (PC)).
4. **Setting (Configuration) :** Cliquez sur cette case d'option pour ouvrir la boîte de dialogue FontSubstitution (Substitution de police). Cette case est disponible si la case d'option Print True Type fonts with substitution (Imprimer les True Type avec substitution) est sélectionnée.
5. **Uses the settings specified on the printer**
(Utilise les paramètres de l'imprimante) : Cochez cette case pour utiliser les paramètres Offset (Décalage), Skip blank page (Saut de page vierge) et Ignore the selected paper size (Ignorer la taille de papier sélectionnée) sur le panneau de contrôle.
6. **Uses the settings specified on the driver**
(Utilise les paramètres du pilote) : Cochez cette case pour utiliser les paramètres Offset (Décalage), Skip blank page (Saut de page vierge) et Ignore the selected paper size (Ignorer la taille de papier sélectionnée) du pilote d'imprimante.

7. Offset (Décalage) : Permet de régler la position de l'impression de vos données au premier plan ou en arrière-plan sur une page, par incrément de 1,0 mm.
8. Density (Densité) : Permet de définir la densité d'impression. Les options possibles vont de 1 à 5.
9. Skip Blank Page (Saut de page vierge) : Si vous cochez cette case, l'imprimante ignore les pages vierges.
10. Ignore the selected paper size (Ignorer la taille de papier sélectionnée) : Si vous cochez cette case, l'imprimante imprime sur le papier que vous avez chargé sans tenir compte de sa taille.
11. High Speed Graphics Output (Impression graphique rapide) :
Cochez cette case pour optimiser la vitesse d'impression des graphiques composés de lignes, comme des cercles et des carrés superposés.

Désactivez cette case si les graphiques ne d'impriment pas correctement.
12. Uses the spooling method provided by the operating system (Utilise la méthode de spoule du système d'exploitation) : Cochez cette case pour activer le spouleur pour Windows XP, 2000 ou NT 4.0.
13. Default (Par défaut) : Cliquez sur ce bouton pour rétablir les paramètres d'origine du pilote d'imprimante.

14. Bouton Help (Aide) : Cliquez sur ce bouton pour obtenir l'aide en ligne.
15. Bouton Cancel (Annuler) : Cliquez sur ce bouton pour fermer la boîte de dialogue ou quitter le pilote d'imprimante sans enregistrer vos paramètres.
16. Bouton OK : Cliquez sur ce bouton pour enregistrer vos paramètres et fermer la boîte de dialogue ou le pilote d'imprimante.

Configuration des options

Vous pouvez mettre à jour manuellement les données relatives aux options installées sur votre imprimante, le cas échéant.

Procédez comme suit pour mettre à jour les paramètres de l'imprimante après avoir installé des options :

1. Cliquez sur l'onglet **Optional Settings (Options)**, puis sélectionnez **Update the Printer Option Info Manually (Mettre à jour manuellement les options d'imprimante)**.
2. Cliquez sur **Settings (Configuration)**. La boîte de dialogue **Optional Settings (Options)** s'affiche.
3. Effectuez les paramétrages pour chaque option installée, puis cliquez sur **OK**.

Utilisation de la boîte aux lettres à 4 cases

Vous devez définir le bac de sortie pour pouvoir employer la boîte aux lettres à 4 cases.

Pour sélectionner le bac de sortie, procédez comme suit :

1. Cliquez sur l'onglet **Basic Settings (Principal)**.
2. Définissez le bac de sortie que vous voulez utiliser dans la liste **Output Tray (Bac de sortie)**, puis cliquez sur **OK**.

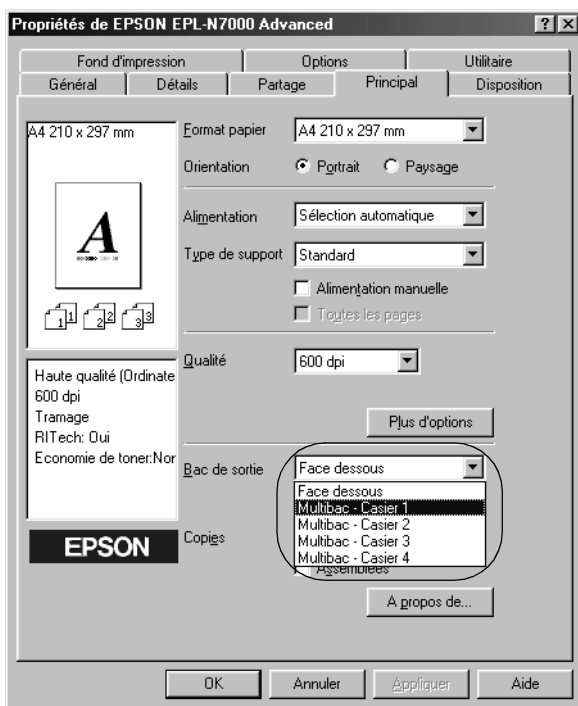

Remarque :

Reportez-vous à la section « Boîte aux lettres à 4 cases » à la page 410 pour plus d'informations sur le papier pouvant être envoyé vers la boîte aux lettres à 4 cases.

Utilisation de la fonction Reserve Job (Travail enregistré)

Cette fonction vous permet de stocker un travail d'impression sur le disque dur de l'imprimante, afin de le réimprimer à tout moment directement à partir du panneau de contrôle de l'imprimante. Vous trouverez dans cette section les instructions nécessaires à l'utilisation de cette fonction.

Remarque :

Pour que la fonction Reserve Job (Travail enregistré) soit disponible, le disque dur en option doit être installé sur votre imprimante. Vérifiez que le pilote d'imprimante reconnaît bien le disque dur avant d'utiliser cette fonction.

Le tableau suivant récapitule les options de la fonction Reserve Job (Travail enregistré). Chacune d'elles fait l'objet d'une description détaillée un peu plus loin dans cette section.

Option de la fonction Reserve Job (Travail enregistré)	Description
Re-Print Job (Ré-imprimer)	Permet d'imprimer le travail immédiatement et de le stocker en vue d'une nouvelle impression ultérieure.
Verify Job (Vérifier)	Permet d'imprimer un exemplaire immédiatement pour en vérifier le contenu avant d'en imprimer plusieurs autres.
Stored Job (Enregistrer)	Permet d'enregistrer le travail d'impression sans l'imprimer immédiatement.
Confidential Job (Job confidentiel)	Permet d'utiliser un mot de passe pour le travail d'impression enregistré en vue d'une impression ultérieure.

Le traitement des travaux stockés sur le disque dur diffère selon l'option de la fonction Reserve Job (Travail enregistré) sélectionnée. Pour plus d'informations, reportez-vous au tableau ci-après.

Option de la fonction Reserve Job (Travail enregistré)	Maximum Number of Jobs (Nombre maximal de travaux)	En cas de dépassement	En cas de saturation du disque
Re-Print Job + Verify Job (Ré-imprimer + Vérifier)	64 (les deux combinés)	Les anciens travaux sont automatiquement remplacés par les nouveaux.	Les anciens travaux sont automatiquement remplacés par les nouveaux.
Stored Job (Enregistrer)	64	Les anciens travaux doivent être supprimés manuellement.	Les anciens travaux doivent être supprimés manuellement.
Confidential Job (Travail confidentiel)	64		

Option de la fonction Reserve Job (Travail enregistré)	Après l'impression	Après la mise hors tension de l'imprimante ou l'utilisation de l'option Reset All (Tout réinitialiser)
Re-Print Job (Ré-imprimer)	Les données sont conservées sur le disque dur.	Les données sont effacées.
Verify Job (Vérifier)		
Stored Job (Enregistrer)		Les données sont conservées sur le disque dur.
Confidential Job (Travail confidentiel)	Les données sont effacées.	Les données sont effacées.

Re-Print Job (Ré-imprimer)

L'option Re-Print Job (Ré-imprimer) vous permet de stocker le travail en cours d'impression de manière à pouvoir l'imprimer à nouveau ultérieurement, directement depuis le panneau de contrôle de l'imprimante.

Pour utiliser l'option Re-Print Job (Ré-imprimer), procédez comme suit :

1. Cliquez sur l'onglet Basic Settings (Principal).
2. Cochez la case Collate in Printer (Assemblage dans imprimante). Spécifiez le nombre de copies à imprimer et définissez les paramètres du pilote d'imprimante appropriés pour votre document.
3. Cliquez sur l'onglet Optional Settings (Options), puis sur Reserve Jobs Settings (Configuration Réserve travaux). La boîte de dialogue correspondante s'affiche.
4. Cochez la case Reserve Job On (Réserver travail sur) et sélectionnez l'option Re-Print Job (Ré-imprimer).

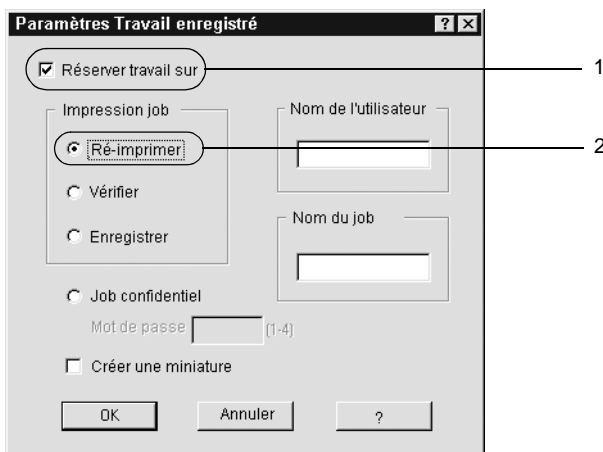

5. Entrez les noms de l'utilisateur et du travail d'impression dans les zones de texte correspondantes.

Remarque :

*Pour créer une miniature de la première page d'un travail, cochez la case **Create a thumbnail** (Créer une miniature). Il est possible d'accéder aux miniatures à l'aide d'un navigateur Web en tapant <http://> suivi de l'adresse IP du serveur d'impression interne.*

6. Cliquez sur OK. Le document est imprimé et les données sont stockées sur le disque dur.

Pour imprimer une nouvelle fois ces données ou pour les supprimer à l'aide du panneau de contrôle de l'imprimante, reportez-vous à la section « Impression et suppression des données des travaux enregistrés » à la page 424.

Verify Job (Vérifier)

L'option Verify Job (Vérifier) vous permet d'imprimer un exemplaire pour en vérifier le contenu avant d'imprimer le nombre d'exemplaires voulus.

Pour utiliser l'option Verify Job (Vérifier), procédez comme suit :

1. Cliquez sur l'onglet **Basic Settings** (Principal).
2. Cochez la case **Collate in Printer** (Assemblage dans imprimante). Spécifiez le nombre de copies à imprimer et définissez les paramètres du pilote d'imprimante appropriés pour votre document.
3. Cliquez sur l'onglet **Optional Settings** (Options), puis sur **Reserve Jobs Settings** (Configuration Réserve travaux). La boîte de dialogue correspondante s'affiche.

4. Cochez la case **Reserve Job On** (Réserver travail sur) et sélectionnez l'option **Verify Job** (Vérifier).

The image shows a dialog box titled "Paramètres Travail enregistré". At the top, there is a checkbox labeled "Réserver travail sur" which is checked. Below this, there are two columns of options. The left column is under the heading "Impression job" and contains three radio buttons: "Ré-imprimer", "Vérifier" (which is selected), and "Enregistrer". The right column contains two text input fields: "Nom de l'utilisateur" and "Nom du job". Below these fields are three more options: a radio button for "Job confidentiel", a text input field for "Mot de passe" with a "(1-4)" character limit, and a checkbox for "Créer une miniature". At the bottom of the dialog are three buttons: "OK", "Annuler", and "?".

5. Entrez les noms de l'utilisateur et du travail d'impression dans les zones de texte correspondantes.

Remarque :

*Pour créer une miniature de la première page d'un travail, cochez la case **Create a thumbnail** (Créer une miniature). Il est possible d'accéder aux miniatures à l'aide d'un navigateur Web en tapant <http://> suivi de l'adresse IP du serveur d'impression interne.*

6. Cliquez sur **OK**. L'imprimante sort une copie de votre document et stocke sur le disque dur les données d'impression, ainsi que le nombre de copies restant à imprimer.

Une fois que vous avez confirmé l'impression, vous pouvez imprimer les copies restantes ou supprimer les données à l'aide du panneau de contrôle de l'imprimante. Reportez-vous aux instructions de la section « Impression et suppression des données des travaux enregistrés » à la page 424.

Stored Job (Enregistrer)

L'option Stored Job (Enregistrer) vous permet de stocker des documents que vous imprimez régulièrement, tels que des factures. Les données stockées restent sur le disque dur, même si vous éteignez l'imprimante ou si vous la réinitialisez à l'aide de la fonction Reset All (Tout réinitialiser).

Pour stocker les données d'impression à l'aide de l'option Stored Job (Enregistrer), procédez comme suit :

1. Cliquez sur l'onglet **Basic Settings** (Principal).
2. Cochez la case **Collate in Printer** (Assemblage dans imprimante). Spécifiez le nombre de copies à imprimer et définissez les paramètres du pilote d'imprimante appropriés pour votre document.
3. Cliquez sur l'onglet **Optional Settings** (Options), puis sur **Reserve Jobs Settings** (Configuration Réserve travaux). La boîte de dialogue correspondante s'affiche.
4. Cochez la case **Reserve Job On** (Réserver travail sur) et sélectionnez la case d'option **Stored Job** (Enregistrer).

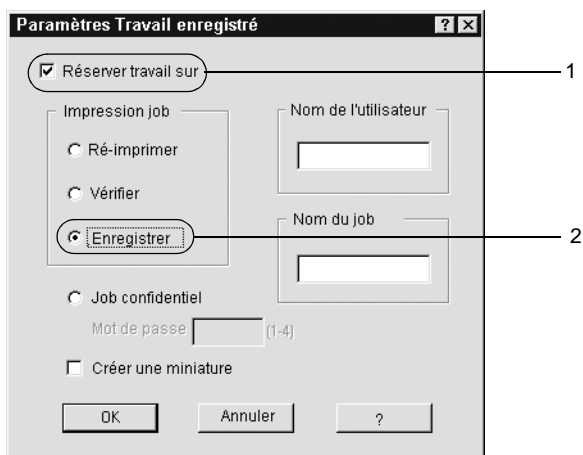

5. Entrez les noms de l'utilisateur et du travail d'impression dans les zones de texte correspondantes.

Remarque :

*Pour créer une miniature de la première page d'un travail, cochez la case **Create a thumbnail** (Créer une miniature). Il est possible d'accéder aux miniatures à l'aide d'un navigateur Web en tapant <http://> suivi de l'adresse IP du serveur d'impression interne.*

6. Cliquez sur OK. L'imprimante stocke les données d'impression sur le disque dur.

Pour imprimer ces données ou les supprimer à l'aide du panneau de contrôle de l'imprimante, reportez-vous à la section « Impression et suppression des données des travaux enregistrés » à la page 424.

Confidential Job (Job confidentiel)

L'option Confidential Job (Job confidentiel) vous permet d'appliquer des mots de passe aux travaux d'impression stockés sur le disque dur.

Procédez comme suit pour enregistrer des travaux d'impression en les protégeant à l'aide d'un mot de passe :

1. Paramétrez le pilote d'imprimante de manière appropriée pour votre document.
2. Cliquez sur l'onglet **Optional Settings** (Options), puis sur l'option **Reserve Jobs Settings** (Configuration Réserve travaux). La boîte de dialogue **Reserve Jobs Settings** (Configuration Réserve travaux) s'affiche.

3. Cochez la case **Reserve Job On** (Réserver travail sur) et sélectionnez l'option **Confidential Job** (Job confidentiel).

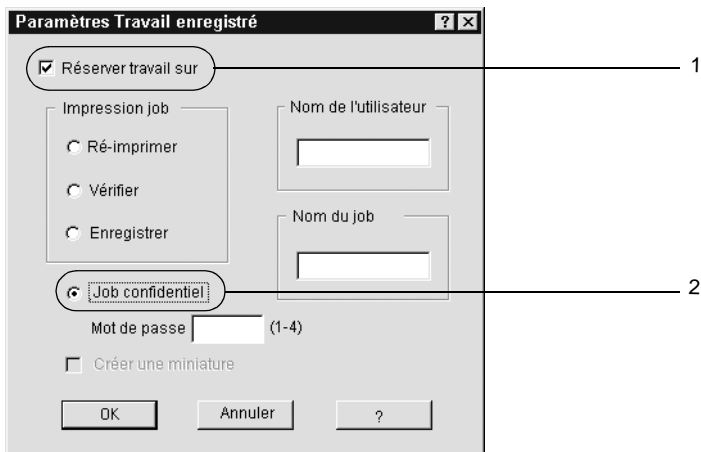

4. Entrez les noms de l'utilisateur et du travail d'impression dans les zones de texte correspondantes.
5. Définissez le mot de passe du travail en saisissant un nombre de quatre chiffres dans la zone de texte correspondante.

Remarque :

- Les mots de passe doivent être composés de quatre chiffres.
 - Vous ne pouvez utiliser que les chiffres de 1 à 4 pour les mots de passe.
 - Conservez les mots de passe dans un lieu sûr. L'impression d'un travail confidentiel n'est possible qu'après avoir saisi le bon mot de passe.
6. Cliquez sur OK. L'imprimante stocke le travail d'impression sur le disque dur.

Pour imprimer ces données ou les supprimer à l'aide du panneau de contrôle de l'imprimante, reportez-vous à la section « Impression et suppression des données des travaux enregistrés » à la page 424.

Contrôle de l'imprimante avec EPSON Status Monitor 3

A propos d'EPSON Status Monitor 3

EPSON Status Monitor 3 est un utilitaire permettant de contrôler votre imprimante et d'obtenir des informations sur son état. Il vous permet, par exemple, de connaître la quantité de toner restante. En cas d'erreur d'impression, l'utilitaire affiche un message décrivant l'erreur. Vous pouvez accéder à l'utilitaire EPSON Status Monitor 3 depuis le pilote d'imprimante. Pour plus d'informations, reportez-vous à la section suivante.

Remarque à l'attention des utilisateurs de Windows XP :

- ❑ *Les connexions partagées TCP/IP (standard) et LPR de Windows XP avec les clients Windows ne prennent pas en charge la fonction de gestion des travaux d'impression d'EPSON Status Monitor 3.*
- ❑ *L'utilitaire EPSON Status Monitor 3 n'est pas disponible en cas d'impression à partir d'une connexion en mode Remote Desktop (Bureau à distance).*

Remarque à l'attention des utilisateurs de Netware :

Lors du contrôle des imprimantes NetWare, vous devez utiliser un Client Novell correspondant à votre système d'exploitation. L'opération est confirmée pour les versions suivantes.

- ❑ Sous Windows 98, 95 ou Me :
Client Novell 3.32 pour Windows 95/98
- ❑ Sous Windows XP, 2000 ou NT4.0 :
Client Novell 4.83+SP1 pour Windows NT/2000

Installation d'EPSON Status Monitor 3

Pour installer EPSON Status Monitor 3, procédez comme suit :

1. Assurez-vous que l'imprimante est hors tension et que Windows est en cours d'exécution sur votre ordinateur.
2. Insérez le CD-ROM des logiciels d'impression dans le lecteur.

Remarque :

- ❑ Si la fenêtre de sélection de la langue s'affiche, sélectionnez votre pays.
- ❑ Si la fenêtre EPSON Installation Program (Programme d'installation EPSON) ne s'affiche pas automatiquement, double-cliquez sur l'icône Poste de travail, cliquez à l'aide du bouton droit de la souris sur l'icône du lecteur de CD-ROM, puis cliquez sur **OPEN (OUVRIR)** dans le menu qui s'affiche. Double-cliquez ensuite sur **Epsetup.exe**.

3. Cliquez sur **Continue** (Continuer). Lorsque l'écran du contrat de licence du logiciel s'affiche, lisez-le, puis cliquez sur **Agree** (Accepter).
4. Dans la boîte de dialogue qui s'affiche, cliquez sur **Install Software** (Logiciel d'installation).

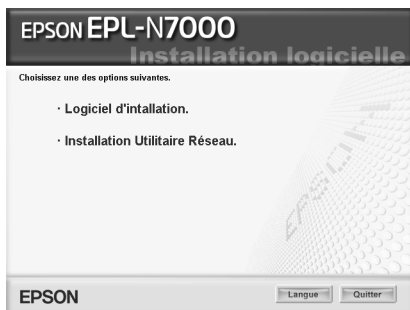

5. Cliquez sur **Custom** (Personnalisé).
6. Cochez la case **EPSON Status Monitor 3**, puis cliquez sur **Install** (Installation).

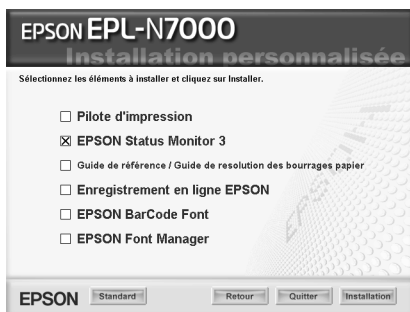

7. Dans la boîte de dialogue qui apparaît, assurez-vous que l'icône de votre imprimante est sélectionnée, puis cliquez sur OK. Respectez ensuite les instructions affichées à l'écran.

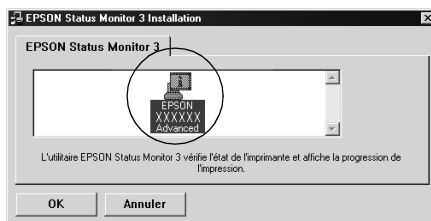

3

8. Une fois l'installation terminée, cliquez sur OK.

Accès à l'utilitaire EPSON Status Monitor 3

Pour accéder à EPSON Status Monitor 3, ouvrez le logiciel d'impression, cliquez sur l'onglet Utility (Utilitaire) puis sur le bouton EPSON Status Monitor 3.

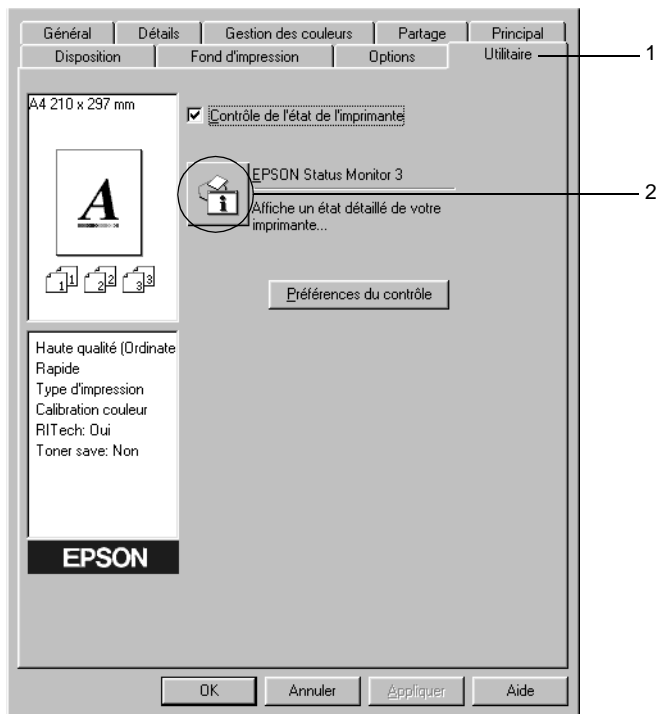

Affichage des informations sur l'état de l'imprimante

Vous pouvez contrôler l'état de l'imprimante et obtenir des informations sur les consommables à l'aide de la boîte de dialogue EPSON Status Monitor 3.

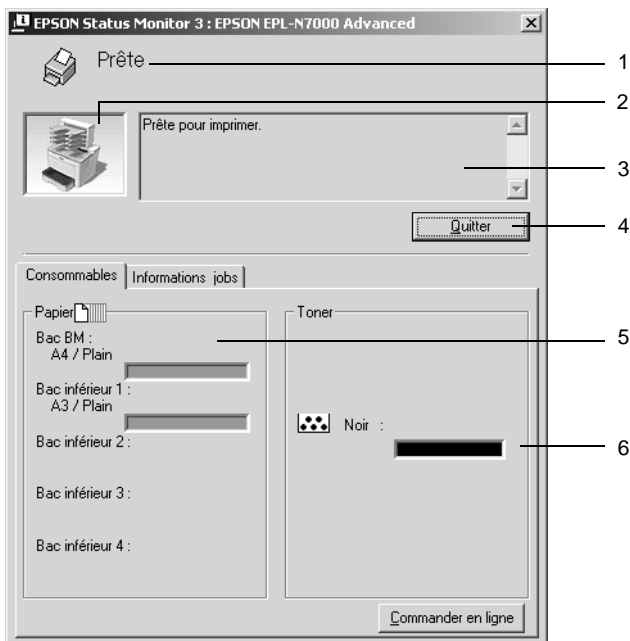

1. Icône/Message : L'icône et le message indiquent l'état de l'imprimante.
2. Image de l'imprimante : L'image située dans la partie supérieure gauche représente graphiquement l'état de l'imprimante.

3. Zone de texte : La zone de texte située à côté de l'image représentant l'imprimante indique l'état en cours. Lorsqu'un problème survient, la solution la plus probable est mentionnée.
4. Bouton Close (Quitter) : Cliquez sur ce bouton pour fermer la boîte de dialogue.
5. Papier : Affiche le format et le type de papier, ainsi que la quantité approximative de papier restant dans la source d'alimentation papier. Les informations relatives au bac en option ne sont affichées que si cette fonction est installée.
6. Toner : Indique la quantité de toner restante. L'icône du toner clignote s'il en reste peu.

Définition des préférences de contrôle

Pour définir des paramètres de contrôle spécifiques, cliquez sur le bouton Monitoring Preferences (Préférences du contrôle) dans le menu Utility (Utilitaire) du pilote d'imprimante. La boîte de dialogue Monitoring Preferences (Préférences du contrôle) s'affiche.

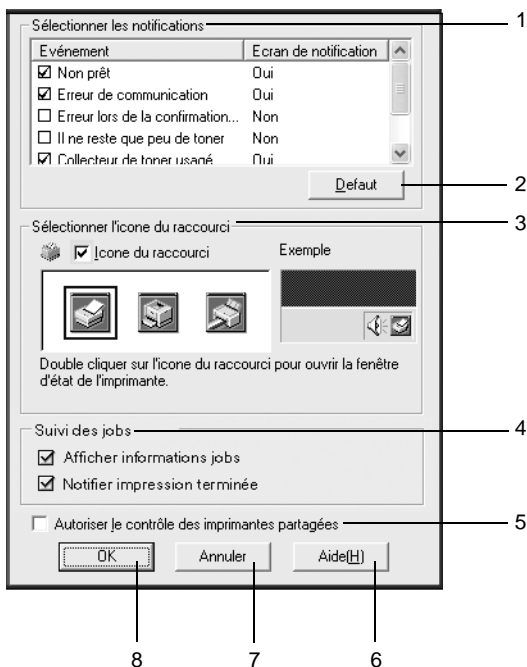

Les paramètres et boutons suivants s'affichent dans la boîte de dialogue :

1. Select Notification (Sélectionner les notifications) : Utilisez les cases à cocher pour choisir les types d'erreur dont vous souhaitez être averti.
2. Default (Defaut) : Rétablit les paramètres par défaut.

3. **Select Shortcut Icon**
(Sélectionner l'icône du raccourci) :

Pour utiliser l'icône du raccourci, cochez la case **Shortcut Icon** (Icône du raccourci), puis sélectionnez une icône. Celle-ci s'affiche alors à droite de la barre des tâches. Il vous suffit de double-cliquer dessus pour ouvrir la boîte de dialogue EPSON Status Monitor 3. Vous pouvez également cliquer avec le bouton droit de la souris sur l'icône de raccourci et sélectionner **Monitoring Preferences** (Préférences du contrôle) pour ouvrir la boîte de dialogue **Monitoring Preferences** (Préférences du contrôle), et sur **EPSON EPL-N7000 Advanced** pour ouvrir la boîte de dialogue **EPSON Status Monitor 3**.

4. **Job Management**
(Suivi des jobs) :

Pour afficher le menu **Job Information** (Informations jobs) dans la fenêtre **EPSON Status Monitor 3**, sélectionnez la case **Show job information** (Afficher informations jobs).

Pour afficher un message de notification une fois le travail d'impression terminé, sélectionnez la case **Notify when printing end of print job** (Notifier impression terminée).

5. **Allow monitoring of shared printers** (Autoriser le contrôle des imprimantes partagées) : Lorsque cette case est sélectionnée, il est possible de gérer une imprimante partagée avec d'autres ordinateurs.
6. **Bouton Help (Aide) :** Cliquez sur ce bouton pour ouvrir l'écran d'aide de la boîte de dialogue Monitoring Preferences (Préférences du contrôle).
7. **Bouton Cancel (Annuler) :** Cliquez sur ce bouton pour annuler les modifications.
8. **Bouton OK :** Cliquez sur ce bouton pour enregistrer les modifications.

Fenêtre d'alerte d'état

La fenêtre d'alerte d'état indique le type d'erreur et vous propose une solution éventuelle. Elle se ferme automatiquement une fois le problème résolu.

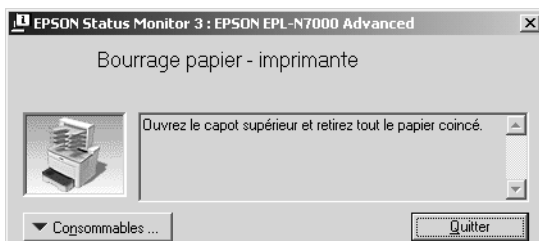

Elle s'ouvre également s'il s'agit du type de notification que vous avez sélectionné dans la boîte de dialogue Monitoring Preferences (Préférences du contrôle).

Si vous souhaitez avoir des informations sur les consommables, cliquez sur le bouton **Consommables...** (Consommables). Après avoir cliqué sur ce bouton, la fenêtre d’alerte d’état ne se ferme pas, même si le problème est résolu. Cliquez sur **Close** (Quitter) pour fermer la fenêtre.

Utilisation de la fonction de gestion des travaux d'impression

Vous pouvez obtenir des informations sur les travaux d’impression dans le menu **Job Information** (Informations jobs) de la boîte de dialogue **EPSON Status Monitor 3**.

Le menu **Job Information** (Informations jobs) s’affiche si la case **Show job information** (Afficher informations jobs) est cochée dans la boîte de dialogue **Monitoring Preferences** (Préférences du contrôle) Pour plus d’informations, reportez-vous à la section « Définition des préférences de contrôle » à la page 87. Sélectionnez ensuite l’onglet **Job Information** (Informations jobs) dans la boîte de dialogue **EPSON Status Monitor 3**.

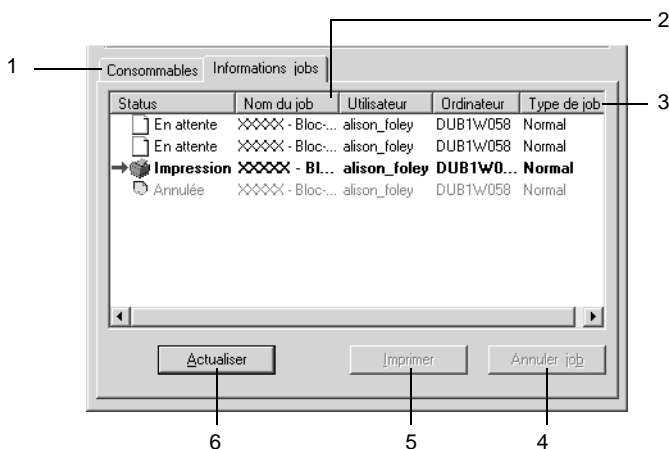

1. **Status (Status) :**

Waiting (En attente) :	Travaux en attente d'impression.
Printing (Impression) :	Travail en cours d'impression.
Completed (Terminé) :	Affiche uniquement les travaux imprimés.
Canceled (Annulée) :	Affiche uniquement les travaux annulés.
Held (Suspendu) :	Travaux mis en attente.

2. **Job Name (Nom du job) :** Affiche les noms de fichier des travaux d'impression de l'utilisateur. Les travaux d'impression des autres utilisateurs sont désignés par-----.

3. **Job Type (Type de job) :** Affiche le type de travail. Si la fonction Reserve job (Travail enregistré) est utilisée, les travaux d'impression peuvent porter l'indication Stored (Enregistrer), Verify (Vérifier), Re-Print (Ré-imprimer) ou Confidential (Job confidentiel). A propos de la fonction Reserve Job (Travail enregistré), reportez-vous à la section « Utilisation de la fonction Reserve Job (Travail enregistré) » à la page 72.

4. **Cancel Job (Annuler job) :** Sélectionnez un travail d'impression, puis cliquez sur ce bouton pour l'annuler.

5. **Print (Imprimer) :** Affiche la boîte de dialogue permettant d'imprimer le travail spoulé ou suspendu.
6. **Refresh (Actualiser) :** Cliquez sur ce bouton pour actualiser les informations indiquées sous ce menu.

Réimpression de votre travail d'impression

Cliquez sur le bouton Imprimer dans l'écran EPSON Status Monitor 3 pour imprimer un travail spoulé. Procédez de la façon suivante pour réimprimer votre travail.

Remarque :

Vous ne pouvez pas réimprimer vos travaux dans les cas suivants.

- L'état du travail est différent de Suspendu.*
- Le travail est envoyé par quelqu'un d'autre que vous.*
- Lorsque plusieurs travaux sont sélectionnés.*

Procédez comme suit pour réimprimer un travail :

1. Accédez à l'utilitaire EPSON Status Monitor 3. Pour plus d'informations, reportez-vous à la section « Accès à l'utilitaire EPSON Status Monitor 3 » à la page 84.
2. Cliquez sur l'onglet Job Information (Informations jobs).
3. Sélectionnez un travail à réimprimer dans la liste.

4. Cliquez sur le bouton Imprimer. L'écran suivant s'affiche.

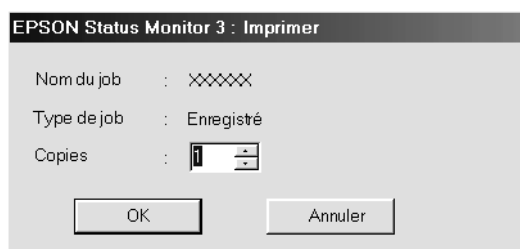

5. Dans l'écran, vérifiez le nom du travail et sélectionnez un nombre de copies de 1 à 999.
6. Cliquez sur OK pour réimprimer votre travail.

Connexions nécessaires à l'utilisation de la fonction de gestion des travaux d'impression

La fonction de gestion des travaux d'impression est disponible avec les connexions suivantes :

- Connexion EPSON Net Direct Print TCP/IP (pour Windows Me, 98, 95 et XP, 2000 ou NT 4.0)
- Connexion LPR (Windows XP, 2000 et NT 4.0)
- Connexion TCP/IP standard (Windows XP et 2000)
- Connexions partagées LPR pour Windows 2000 et NT4.0 et TCP/IP (standard) pour Windows 2000 avec les clients Windows XP, Me, 98, 95, 2000 et NT 4.0

Remarque :

Vous ne pouvez pas utiliser cette fonction dans les cas suivants :

- Si vous utilisez une carte d'interface Ethernet fournie en option qui ne prend pas en charge cette fonction.*
- Si les connexions NetWare ne prennent pas en charge cette fonction.*
- Si les travaux d'impression de NetWare et NetBEUI comportent l'indication « Unknown » (Inconnu) dans le menu Job Management (Gestion des travaux).*
- Si le compte utilisateur permettant de se connecter à un client est différent de celui utilisé pour se connecter au serveur.*

Paramétrage du message de fin d'impression

Si la case **Notify when printing completed** (Notifier impression terminée) est cochée, vous pouvez utiliser la fonction correspondante.

Pour utiliser cette fonction, cliquez sur le travail d'impression spécifié dans la liste des travaux du menu **Job Information** (Informations jobs) dans la boîte de dialogue **EPSON Status Monitor 3**. Une fois le travail d'impression terminé, la boîte de dialogue **Notify when printing** (Notifier impression terminée) s'affiche.

Remarque :

Si vous annulez le travail, cette boîte de dialogue ne s'affiche pas.

Arrêt du contrôle

Si vous n'avez pas besoin de contrôler l'état de l'impression, désélectionnez la case **Monitor the Printing Status** (Contrôle de l'état de l'imprimante) du menu **Utility** (Utilitaire) du pilote d'imprimante.

Remarque :

- ❑ *La case **Monitor the Printing Status** (Contrôle de l'état de l'imprimante) apparaît dans le menu **Utility** (Utilitaire) de la boîte de dialogue **Document Defaults** (Valeurs par défaut du document) sous **Windows NT 4.0**, ou dans le menu **Utility** (Utilitaire) de la boîte de dialogue **Printing Preference** (Options d'impression) sous **Windows XP** ou **2000**.*
- ❑ *Vous pouvez consulter l'état de l'imprimante en cliquant sur l'icône **EPSON Status Monitor 3** dans le menu **Utility** (Utilitaire) du pilote d'imprimante.*

Définition des imprimantes contrôlées

Vous pouvez modifier le type des imprimantes qu'EPSON Status Monitor 3 doit contrôler à l'aide de l'utilitaire **Monitored Printers**. Cet utilitaire est installé en même temps qu'EPSON Status Monitor 3. En principe, il n'est pas nécessaire de modifier l'installation.

Procédez comme suit pour sélectionner les imprimantes à contrôler à l'aide d'EPSON Status Monitor 3 :

1. Cliquez sur le bouton Démarrer, sélectionnez Programmes, EPSON Printers (Imprimantes EPSON), puis l'utilitaire Monitored printers.
2. Désactivez les cases à cocher correspondant aux imprimantes que vous ne voulez pas contrôler.

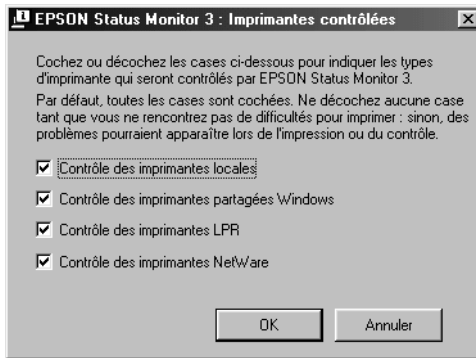

3. Cliquez sur OK pour accepter les modifications.

Configuration de la connexion USB

L'interface USB dont votre imprimante est équipée est conforme aux spécifications USB Microsoft Plug and Play (PnP).

Procédez comme suit pour configurer l'imprimante de manière à employer l'interface USB pour la connexion à votre ordinateur :

Remarque :

Seuls les ordinateurs équipés d'un connecteur USB et exécutant Windows Me, 98 et 2000 prennent en charge l'interface USB.

1. Cliquez sur **Démarrer**, pointez sur **Paramètres**, puis cliquez sur **Imprimantes**. Sous Windows XP, cliquez sur **Démarrer**, puis pointez sur **Imprimantes et télécopieurs**.
2. Cliquez avec le bouton droit de la souris sur l'icône **EPSON EPL-N7000 Advanced**, puis sélectionnez **Propriétés (Propriétés)** dans le menu qui s'affiche.
3. Sélectionnez l'onglet **Details (Détails)**. Sous Windows XP ou 2000, cliquez sur l'onglet **Ports (Port)**.

- Sélectionnez le port USB adéquat dans la liste déroulante Print to the following port (Imprimer vers). Sous Windows Me ou 98, sélectionnez EPUSB1: (EPSON XXXXXX). Sous Windows XP ou 2000, sélectionnez USB001 dans la liste du menu Ports.



Remarque :

Cet écran est affiché sous Windows 98.

- Cliquez sur OK pour enregistrer ce paramètre.

Annulation de l'impression

Vous pouvez souhaiter annuler une impression lorsque le résultat ne vous convient pas ou lorsque les caractères ou images imprimés sont incorrects. Lorsque l'icône de l'imprimante est affichée dans la barre des tâches, vous pouvez annuler l'impression depuis votre ordinateur, car le transfert des données n'est pas encore terminé. Procéder comme suit pour annuler l'impression :

3

Double-cliquez sur l'icône de l'imprimante dans la barre des tâches. Sélectionnez la tâche dans la liste, puis cliquez sur **Cancel** (Annuler) dans le menu Document (Document).

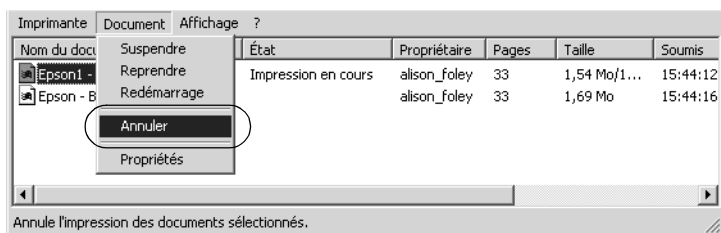



Si une partie des données d'impression ont déjà été envoyées à l'imprimante, le voyant Ready (Prêt) de couleur verte s'allume sur l'imprimante après l'impression de la dernière page de données.

L'impression en cours est alors annulée.

Si le transfert des données d'impression n'a pas encore débuté, vous pouvez annuler le travail entier.

Remarque :

- ❑ Vous pouvez également annuler le travail d'impression en cours sur votre ordinateur en appuyant sur le bouton  Cancel Job (Annulation) du panneau de contrôle de l'imprimante. Veillez à ne pas annuler les travaux d'impression des autres utilisateurs en même temps que le vôtre.

- ❑ Pour annuler toutes les données d'impression figurant dans la mémoire de l'imprimante, maintenez le bouton  Cancel Job (Annulation) du panneau de contrôle de l'imprimante enfoncé pendant environ deux secondes.

Désinstallation du logiciel d'impression

Si vous souhaitez réinstaller ou mettre à niveau le pilote d'imprimante, commencez par le désinstaller.

Désinstallation du pilote d'imprimante

Procédez comme suit pour désinstaller le pilote d'imprimante :

1. Fermez toutes les applications.
2. Cliquez sur Démarrer, pointez sur Paramètres, puis cliquez sur Panneau de configuration.
3. Double-cliquez sur l'icône Add/Remove Programs (Ajout/Suppression de programmes).



4. Sélectionnez EPSON Printer Software (EPSON Logiciel imprimante), puis cliquez sur Add/Remove (Ajouter/Supprimer).

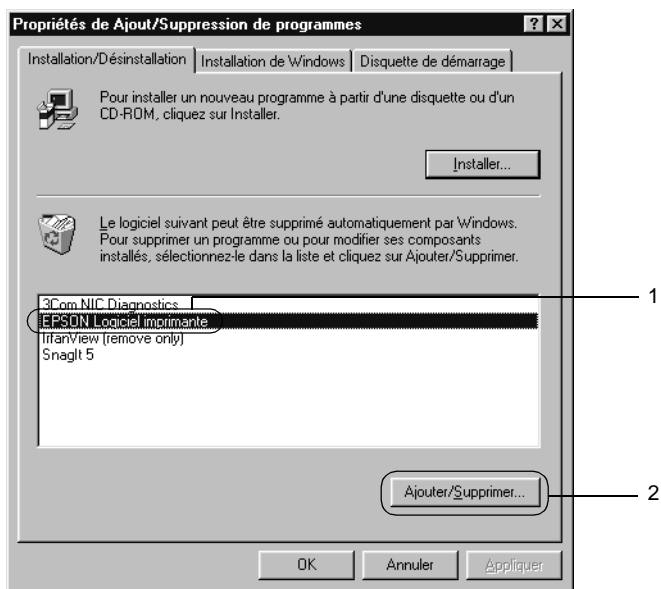

Remarque :

Sous Windows XP ou 2000, cliquez sur **Change (Modifier)** ou **Remove Programs (Supprimer des programmes)**, sélectionnez **EPSON Printer Software (EPSON Logiciel imprimante)**, puis cliquez sur **Change/Remove (Modifier/Supprimer)**.

5. Dans l'onglet Printer Model (Modèle d'imprimante), sélectionnez l'icône EPSON EPL-N7000 Advanced, puis cliquez sur OK.



6. Cliquez sur l'onglet Utility (Utilitaire) et vérifiez que la case indiquant le logiciel d'impression que vous souhaitez désinstaller est activée.

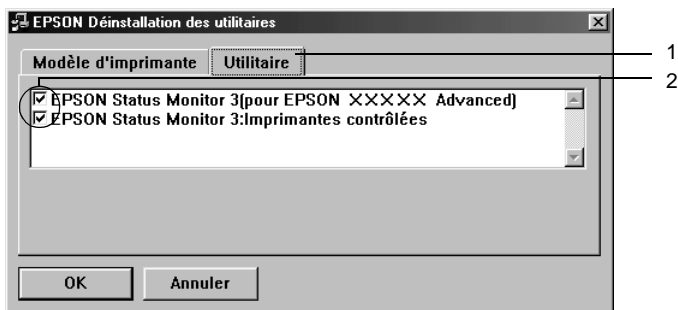

Remarque :

Si vous ne voulez désinstaller que l'utilitaire EPSON Status Monitor 3, cochez uniquement la case EPSON Status Monitor 3.

7. Pour désinstaller l'utilitaire Monitored Printers, cochez la case EPSON Status Monitor 3 : Imprimantes contrôlées puis cliquez sur OK.



Remarque :

Vous pouvez désinstaller uniquement l'utilitaire Monitored Printers d'EPSON Status Monitor 3. Une fois celui-ci désinstallé, vous ne pouvez pas modifier ses paramètres à partir de l'utilitaire EPSON Status Monitor 3 d'autres imprimantes.

8. Suivez les instructions qui s'affichent à l'écran.

Désinstallation du pilote de périphérique USB

Si vous connectez l'imprimante à votre ordinateur à l'aide d'un câble USB, le pilote de périphérique USB est également installé. Vous devez donc le désinstaller en même temps que le pilote d'imprimante.

Pour désinstaller le pilote de périphérique USB, procédez comme suit :

Remarque :

- ❑ *Désinstallez le pilote d'imprimante avant de désinstaller le pilote de périphérique USB.*
 - ❑ *Après avoir désinstallé le pilote de périphérique USB, vous ne pouvez plus accéder aux autres imprimantes EPSON connectées à l'aide d'un câble USB.*
1. Effectuez les étapes 1, 2 et 3 de la section « Désinstallation du pilote d'imprimante » à la page 100.
 2. Sélectionnez EPSON USB Printer Devices (EPSON Imprimantes USB), puis cliquez sur Add/Remove (Ajouter/Supprimer).

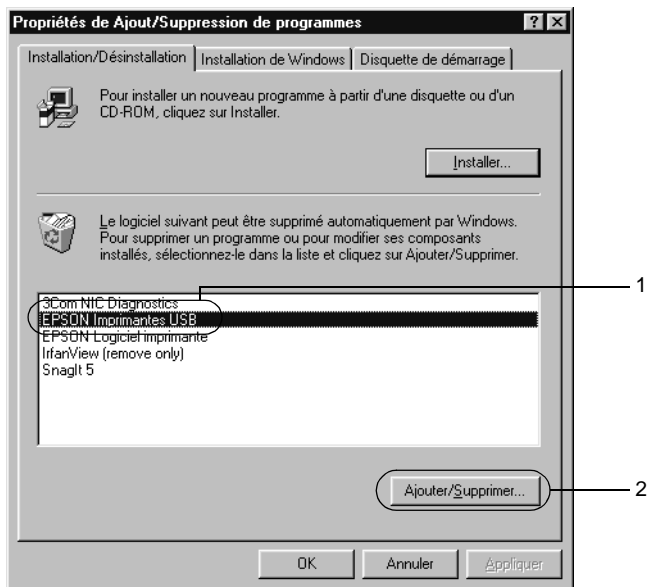

Remarque :

- ❑ EPSON USB Printer Devices (EPSON Imprimantes USB) ne s'affiche que si l'imprimante est connectée, à l'aide d'un câble USB, à un ordinateur tournant sous Windows Me ou 98.

 - ❑ Si le pilote de périphérique USB n'est pas correctement installé, il est possible que EPSON USB Printer Devices (EPSON Imprimantes USB) ne s'affiche pas. Procédez comme suit pour exécuter le fichier « Epusbun.exe » figurant sur le CD-ROM des logiciels de l'imprimante :
 1. Insérez le CD-ROM dans votre lecteur de CD-ROM.
 2. Ouvrez l'unité correspondant au lecteur de CD-ROM.
 3. Double-cliquez sur le dossier English.
 4. Double-cliquez sur le dossier Win9x.
 5. Double-cliquez sur l'icône Epusbun.exe.
3. Suivez les instructions qui s'affichent à l'écran.

Chapitre 4

Utilisation du pilote d'imprimante PostScript (Windows)

A propos du pilote d'imprimante PostScript	108
Configuration matérielle	108
Configuration système requise	109
Utilisation du pilote d'imprimante PostScript sous Windows	109
Utilisateurs de Windows Me, Windows 98 et Windows 95	109
Utilisateurs de Windows NT 4.0	126
Utilisateurs de Windows XP, Windows 2000	139
Utilisation de l'aide en ligne	154
Fonction Reserve job (Travail enregistré)	154
Utilisation d'AppleTalk sous Windows 2000 ou Windows NT 4.0	157

A propos du pilote d'imprimante PostScript

Le pilote d'imprimante PostScript 3 vous permet d'imprimer des documents mis en forme pour des imprimantes PostScript. Dix-sept polices de taille variable sont fournies. La prise en charge des fonctions IES (Intelligent Emulation Switch) et SPL (Shared Printer Language) permet à l'imprimante de basculer entre le mode PostScript et d'autres émulations en fonction des données qu'elle reçoit.

Configuration matérielle

Pour pouvoir utiliser le pilote d'imprimante PostScript 3, votre imprimante doit présenter la configuration suivante.

- ❑ Les configurations de mémoire requises pour utiliser le pilote d'imprimante PostScript 3 sont indiquées ci-dessous. Si la quantité de mémoire installée sur l'imprimante ne répond pas aux besoins d'impression, installez des modules mémoires en option.

Mémoire minimale	Mémoire recommandée
32 Mo* (pour un travail d'impression simple dans une résolution de 600 ppp)	48 Mo ou plus

- * La possibilité ou non d'imprimer avec cette quantité de mémoire dépend des spécificités du travail d'impression.

Configuration système requise

Pour pouvoir utiliser le pilote d'imprimante Adobe PostScript 3, votre ordinateur doit posséder la configuration système suivante.

Remarque :

Votre ordinateur doit être doté d'un disque dur possédant au moins 8 Mo d'espace libre.

Pour utiliser le pilote d'imprimante Adobe PostScript 3, l'ordinateur doit tourner sous l'un des systèmes d'exploitation suivants :

- Microsoft Windows 98/95
- Microsoft Windows Millennium Edition
- Microsoft Windows NT 4.0
- Microsoft Windows 2000
- Microsoft Windows XP

4

Utilisation du pilote d'imprimante PostScript sous Windows

Utilisateurs de Windows Me, Windows 98 et Windows 95

Pour imprimer en mode PostScript sous Windows Me, Windows 98 et Windows 95, vous devez installer le pilote d'imprimante PostScript. Reportez-vous aux sections appropriées ci-dessous afin d'obtenir les instructions d'installation correspondant à l'interface que vous utilisez pour l'impression.

Remarque :

L'interface USB n'est pas disponible pour imprimer sous Windows 95.

Installation du pilote d'imprimante PostScript pour l'interface parallèle

Procédez comme suit pour installer le pilote d'imprimante PostScript pour l'interface parallèle :

1. Insérez le CD-ROM des logiciels d'impression dans le lecteur.
2. Cliquez sur **Démarrer**, pointez sur **Paramètres**, puis sélectionnez **Imprimantes**.
3. Double-cliquez sur l'icône **Ajouter une imprimante**.
4. L'Assistant Ajout d'imprimante s'affiche. Suivez les instructions qui s'affichent à l'écran jusqu'à ce que l'Assistant vous invite à sélectionner le modèle d'imprimante.
5. Cliquez sur **Disquette fournie**, puis spécifiez le chemin d'accès du fichier INF approprié nécessaire pour l'installation. Si votre lecteur de CD-ROM est identifié par la lettre D:, le chemin d'accès est D:\ADOBEPS\ENGLISH\WIN9X\PS_SETUP (modifiez la lettre du lecteur en fonction de la configuration de votre système).
6. Sélectionnez le fichier INF correspondant à la version du système d'exploitation Windows que vous utilisez, puis poursuivez l'installation en suivant les instructions qui s'affichent à l'écran jusqu'à ce que l'Assistant vous invite à sélectionner le port auquel l'imprimante est connectée.
7. Sélectionnez **LPT1** comme port auquel l'imprimante est connectée, puis cliquez sur **Suivant**. Suivez les instructions qui s'affichent pour achever l'installation.
8. Une fois l'installation terminée, cliquez sur **Terminer**.

Installation du pilote d'imprimante PostScript pour l'interface USB

Procédez comme suit pour installer le pilote d'imprimante PostScript pour l'interface USB :

Remarque :

- L'interface USB n'est pas disponible pour imprimer sous Windows 95.*
 - Si le pilote Windows et le pilote Adobe PS pour imprimante Epson avec connexion USB sont déjà installés sur votre ordinateur, exécutez la procédure d'installation décrite dans la section précédente, « Installation du pilote d'imprimante PostScript pour l'interface parallèle » en veillant à sélectionner USB comme port à l'étape 7. Si vous n'avez pas installé de pilote d'imprimante USB Epson sur votre ordinateur, suivez la procédure d'installation ci-dessous.*
 - Pour installer le pilote d'imprimante PostScript, vous devez disposer d'au moins 6 Mo d'espace libre sur le disque dur.*
1. Sans connecter l'imprimante à l'ordinateur, mettez l'imprimante et l'ordinateur sous tension.
 2. Après que Windows a démarré, connectez l'ordinateur à l'imprimante à l'aide d'un câble USB.
 3. L'Assistant Ajout de nouveau matériel démarre automatiquement. Cliquez sur **Suivant** pour lancer l'installation du pilote d'imprimante USB.
 4. Sélectionnez **Rechercher le meilleur pilote pour votre périphérique. (Recommandé)**, puis cliquez sur **Suivant**.
 5. Insérez le CD-ROM des logiciels d'impression dans le lecteur.

6. Activez uniquement la case à cocher **Emplacement spécifique**, puis indiquez le chemin d'accès suivant sur le CD-ROM. Vous pouvez cliquer sur **Parcourir** pour sélectionner le chemin d'accès. Si votre lecteur de CD-ROM est identifié par la lettre D:, le chemin d'accès est **D:\ADOBEPS\ENGLISH\WIN9X\PS_SETUP** (modifiez la lettre du lecteur en fonction de la configuration de votre système).
7. Cliquez sur **Suivant** pour poursuivre l'installation.
8. Si le fichier du pilote d'imprimante USB est correctement reconnu, le message « EPSON USB Printer » (Imprimante USB EPSON) s'affiche. Cliquez sur **Suivant** pour poursuivre l'installation.
9. Une fois l'installation du pilote d'imprimante USB terminée, cliquez sur **Terminer**.
10. Lorsque l'installation du pilote d'imprimante USB est terminée, l'Assistant Ajout d'imprimante démarre automatiquement. Poursuivez l'installation en suivant les instructions qui s'affichent à l'écran jusqu'à ce que l'Assistant vous invite à sélectionner le modèle d'imprimante.
11. Cliquez sur **Disquette fournie**, puis spécifiez le chemin d'accès du fichier INF approprié nécessaire pour l'installation. Si votre lecteur de CD-ROM est identifié par la lettre D:, le chemin d'accès est **D:\ADOBEPS\ENGLISH\WIN9X\PS_SETUP** (modifiez la lettre du lecteur en fonction de la configuration de votre système).
12. Sélectionnez le fichier INF correspondant à la version du système d'exploitation Windows que vous utilisez, puis poursuivez l'installation en suivant les instructions qui s'affichent à l'écran.
13. Une fois l'installation terminée, cliquez sur **Terminer**.

Installation du pilote d'imprimante pour l'interface réseau

Procédez comme suit pour installer le pilote d'imprimante PostScript pour l'interface réseau :

Remarque :

- ❑ *Pour vous connecter à l'imprimante à l'aide d'une interface réseau, vous devez installer la carte d'interface réseau en option dans l'imprimante.*
 - ❑ *Pour installer le pilote d'imprimante, vous devez disposer d'au moins 6 Mo d'espace libre sur le disque dur.*
1. Insérez le CD-ROM des logiciels d'impression dans le lecteur.
 2. Cliquez sur Démarrer, pointez sur Paramètres, puis sélectionnez Imprimantes.
 3. Double-cliquez sur l'icône Ajouter une imprimante.
 4. L'Assistant Ajout d'imprimante s'affiche. Cliquez sur Suivant.
 5. Sélectionnez l'option Imprimantes réseau lorsque l'écran Comment cette imprimante est-elle connectée ? s'affiche.
 6. Entrez le chemin d'accès de l'imprimante réseau dans le champ Chemin réseau ou nom de file d'attente. Vous pouvez également sélectionner l'imprimante réseau en cliquant sur le bouton Parcourir.
 7. Lorsque l'écran vous invitait à sélectionner le modèle d'imprimante s'affiche, cliquez sur Disquette fournie, puis spécifiez le chemin d'accès du fichier INF approprié nécessaire pour l'installation. Si votre lecteur de CD-ROM est identifié par la lettre D:, le chemin d'accès est D:\ADOBEPS\ENGLISH\WIN9X\PS_SETUP (modifiez la lettre du lecteur en fonction de la configuration de votre système).

8. Sélectionnez le fichier INF correspondant à la version du système d'exploitation Windows que vous utilisez, puis poursuivez l'installation en suivant les instructions qui s'affichent à l'écran.
9. Une fois l'installation terminée, cliquez sur Terminer.

Remarque pour les utilisateurs de Windows Me/98/95

L'imprimante ne peut pas imprimer normalement si l'ordinateur y est connecté via l'interface parallèle et que le mode ECP est activé. Dans ce cas, désactivez le support bidirectionnel dans le pilote d'imprimante. Pour ce faire, affichez la boîte de dialogue Propriétés de l'imprimante, cliquez sur l'onglet Détails, puis sur le bouton Paramètres du spouleur. Dans la boîte de dialogue Paramètres du spouleur qui s'affiche, sélectionnez Désactiver le support bidirectionnel pour cette imprimante, puis cliquez sur le bouton OK.

Paramètres du pilote d'imprimante

Le pilote d'imprimante permet de modifier les paramètres de votre travail d'impression. Les paramètres sont groupés en diverses catégories auxquelles vous pouvez accéder en cliquant sur l'onglet approprié dans la boîte de dialogue Propriétés de l'imprimante.

Une aide en ligne est également disponible pour vous aider à définir ces paramètres. Vous pouvez accéder à l'aide en ligne de deux façons. Cliquez sur le bouton Aide pour obtenir une aide procédurale sur les paramètres. Si vous souhaitez obtenir de l'aide sur un élément particulier, cliquez sur l'icône « ? » dans le coin supérieur droit de la barre de titre de la boîte de dialogue, puis cliquez sur le nom du paramètre sur lequel vous souhaitez obtenir des informations. Une explication sur le paramètre et ses options s'affiche.

Paramètres de l'onglet Papier

Paper size (Format Papier)

Sélectionnez le format de papier désiré. Ce choix doit correspondre au format du papier chargé dans l'imprimante. Les formats de papier disponibles diffèrent en fonction de l'imprimante. Le paramètre par défaut est A4 ou Letter, selon le pays où vous avez acheté l'imprimante.

Orientation (Orientation)

Spécifiez la manière dont le document est positionné sur la page. Les options possibles sont **Portrait** (Portrait), format vertical, et **Landscape** (Paysage), format horizontal.

Collate (Assemblées)

Cochez cette case pour imprimer plusieurs copies du document dans l'ordre des pages. Si vous ne cochez pas cette case, l'imprimante imprime le nombre d'exemplaires spécifié de chaque page avant de passer à la page suivante.

Remarque :

*Si vous sélectionnez l'option **Collate** (Assemblées) dans le pilote d'imprimante, ne l'activez pas dans l'application.*

Duplex (Recto/Verso)

Sélectionnez le style d'impression recto verso souhaité. L'option **Flip on long edge** (Basculer sur le bord long) produit une impression recto verso dont les pages se tournent comme celle d'un livre, tandis que l'option **Flip on short edge** (basculer sur le bord court) produit une impression recto verso dont les pages se tournent comme celles d'un calendrier. Sélectionnez **None** (Aucun) pour désactiver la fonction d'impression recto verso.

Remarque :

Vous devez installer l'unité recto verso en option pour pouvoir utiliser cette fonctionnalité.

Alimentation papier

Sélectionnez la source d'alimentation papier pour votre travail d'impression. Les options possibles sont **AutoSelect Tray** (Sélection automatique) **MP Tray** (Bac BM), **Cassette 1** (Bac papier 1), **Cassette 2** (Bac papier 2), **Cassette 3** (Unité papier 3), **Cassette 4** (Bac papier 4), **Manual Feed 1st Page** (Alim. manuelle de la première page) et **Manual Feed** (Alimentation manuelle). Toutefois, les sources d'alimentation réelles disponibles diffèrent en fonction des options installées.

Output bin (Bac de sortie)

Vous pouvez sélectionner le bac de sortie de votre travail d'impression si la boîte aux lettres à 4 cases en option est installée. Les options disponibles sont **Standard Face Down** (Standard face vers le bas), **Mailbox 1** (Boîte aux lettres 1), **Mailbox 2** (Boîte aux lettres 2), **Mailbox 3** (Boîte aux lettres 3) et **Mailbox 4** (Boîte aux lettres 4).

Type de papier

Sélectionnez le type de papier souhaité. Les options possibles sont **Normal** (Normal), **Thick** (Épais), **Thick N** (Épais E), **Rough** (Rugueux) et **Transparent**. Assurez-vous d'avoir sélectionné le type de papier approprié afin d'éviter de le barbouiller ou de gaspiller de l'encre.

Margins (Marges)

Cliquez sur ce bouton pour définir les marges de l'impression. Vous pouvez choisir entre **Inches** (Pouces) ou **Millimeters** (Millimètres) comme unité de mesure.

Restore Defaults (Restaurer les valeurs par défaut)

Cliquez sur ce bouton pour rétablir les valeurs par défaut pour les paramètres de cette page.

Paramètres de l'onglet Graphics (Graphiques)

Print Quality (Qualité)

Sélectionnez la résolution d'impression de votre choix. Les options possibles sont Fast (Rapide) et Quality (Qualité). L'option Quality (Qualité) permet d'imprimer dans une résolution supérieure mais le temps d'impression est plus long.

Print as a negative image (Imprimer en négatif)

Cochez cette case pour imprimer une image en négatif du document. Cette fonction permet d'imprimer en inversant les valeurs RVB ou N/B de l'image. Elle est utile pour imprimer des images en noir et blanc ou des images RVB grossières.

Print as a mirror image (Imprimer en miroir)

Cochez cette case pour imprimer une image en miroir du document. Cette fonction permet d'imprimer en renversant les coordonnées horizontales de l'image.

Layout (Disposition)

Spécifiez le nombre de pages du document à imprimer sur une seule feuille de papier. Les options possibles sont 1-up (1 p.), 2-up (2 p.), 4-up (4 p.), 6-up (6 p.), 9-up (9 p.) et 16-up (16 p.).

Print page border (Imprimer une bordure)

Cochez cette case si vous souhaitez que les pages s'impriment avec une bordure lorsque vous en imprimez plusieurs sur une feuille de papier.

Scaling (Mise à échelle)

Ce paramètre permet de rétrécir ou d'agrandir l'image à imprimer. Vous pouvez entrer un pourcentage de 25 % à 400 %. Pour rétrécir l'image, spécifiez un pourcentage inférieur à 100 %. Pour agrandir l'image, spécifiez un pourcentage supérieur à 100 %. Toutefois, si vous rétrécissez ou agrandissez l'image à imprimer, faites-le dans l'application et non dans le pilote d'imprimante.

Convert Gray Text to PostScript Gray (Convertir le texte en gris en gris PostScript)

Spécifiez s'il faut convertir le texte en gris véritable (valeur RVB) en gris fourni par le pilote PostScript.

Convert Gray Graphics to PostScript Gray (Convertir graphiques gris en gris PostScript)

Spécifiez s'il faut convertir le gris véritable (valeur RVB) des graphiques en gris fourni par le pilote PostScript.

Restore Defaults (Restaurer les valeurs par défaut)

Cliquez sur ce bouton pour rétablir les valeurs par défaut pour les paramètres de cette page.

Paramètres de l'onglet Fonts (Polices)

Substitute printer fonts for TrueType fonts when applicable (Le cas échéant, remplacer les polices d'imprimante par des polices TrueType)

Activez cette option pour que l'ordinateur télécharge les polices TrueType vers l'imprimante en cas de besoin. Ce paramétrage peut accélérer l'impression.

Do not use printer fonts (Ne pas utiliser les polices d'imprimante)

Sélectionnez cette case d'option pour faire en sorte que l'ordinateur envoie toujours toutes les polices utilisées dans le document à imprimer à l'imprimante. Ce paramétrage ralentit l'impression mais les polices imprimées sont rigoureusement identiques à celles affichées à l'écran.

Add Euro Currency Symbol to PostScript Fonts (Ajouter le symbole euro aux polices PostScript)

Cochez cette case pour ajouter le symbole de l'euro au jeu de polices PostScript résidant sur l'imprimante.

Update Soft Fonts (Mettre à jour les polices logicielles)

Cliquez sur ce bouton pour mettre à jour la liste des polices PostScript Type 1 installées afin qu'elles s'impriment correctement.

Send Fonts As (Envoyer les polices comme)

Cliquez sur ce bouton pour spécifier des paramètres avancés pour le chargement de polices dans l'imprimante. Pour plus d'informations sur les paramètres disponibles, reportez-vous à l'aide en ligne.

Restore Defaults (Restaurer les valeurs par défaut)

Cliquez sur ce bouton pour rétablir les valeurs par défaut pour les paramètres de cette page.

Paramètres de l'onglet Device Options (Options du périphérique)

Available printer memory (in KB) (Mémoire disponible (en Ko))

Spécifiez la quantité de mémoire dont dispose l'imprimante. Si la valeur entrée ne correspond pas à la quantité de mémoire réelle de l'imprimante et si des problèmes d'impression se produisent, modifiez ce paramètre.

Available font cache (in KB) (Cache pour les polices (en Ko))

Affiche la quantité de mémoire cache disponible pour les polices Type 32. Le pilote d'imprimante ajuste automatiquement la taille de la cache disponible pour les polices en fonction du paramétrage de la mémoire défini sous Installable options (Options installables).

Printer features (Caractéristiques de l'imprimante)

Les paramètres disponibles dans la section Printer features (Caractéristiques de l'imprimante) vous permettent d'employer les caractéristiques dont votre imprimante est dotée. Utilisez la liste déroulante Change setting for (Modifier le paramètre pour) afin de modifier les paramètres des différentes caractéristiques.

Density (Densité)

Permet de définir la densité d'impression. Les options possibles sont **Lightest** (La plus claire), **Light** (Claire), **Medium** (Moyenne), **Dark** (Sombre) et **Darkest** (La plus sombre).

RITech

Indiquez s'il faut activer la fonction RITech lors de l'impression. La fonction RITech améliore l'aspect des lignes, des textes et des graphiques à l'impression. Les options possibles sont **On** (Activé) et **Off** (Désactivé).

Toner Save Mode (Mode d'économie de toner)

Indiquez s'il faut activer le mode d'économie de toner lors de l'impression. Lorsque le mode d'économie de toner est activé, l'imprimante utilise environ 50 % de toner en moins que pour une impression normale. Les options possibles sont **On** (Activé) et **Off** (Désactivé).

Image Protect (Protect. Image)

Ce paramètre permet de spécifier s'il faut utiliser le mode de compression à qualité contrôlée lorsque la mémoire devient insuffisante en cours d'impression. Les options possibles sont **On** (Activé) et **Off** (Désactivé). Si la fonction Image Protect (Protect. Image) est définie sur **On** (Activé), le mode de compression à qualité contrôlée n'est pas utilisé. Si la fonction Image Protect (Protect. Image) est définie sur **Off** (Désactivée), le mode de compression à qualité contrôlée est utilisé si les ressources de mémoire sont insuffisantes.

Start Page (1ère page)

Indiquez si l'impression commence par le recto ou le verso de la page. Les options possibles sont **Front** (Recto) et **Back** (Verso). Si l'option **Back** (Verso) est sélectionnée, la première page est laissée vierge. Ce paramètre n'est activé que si la fonction d'impression recto verso l'est également.

Separations (Séparations)

Ce paramètre vous permet de sélectionner la couleur d'impression d'une séparation. Les options possibles sont None (Aucune), Cyan (Cyan), Magenta (Magenta), Yellow (Jaune) et Black (Noir).

Installable options (Options installables)

Les paramètres disponibles sous Installable options (Options installables) vous permettent de spécifier si certains options sont installées sur l'imprimante et, dans l'affirmative, lesquelles. Utilisez la liste déroulante Change setting for (Changer le paramétrage pour) pour spécifier les détails des options installées.

Restore Defaults (Restaurer les valeurs par défaut)

Cliquez sur ce bouton pour rétablir les valeurs par défaut pour les paramètres de cette page.

Paramètres de l'onglet PostScript

PostScript output format (Format de sortie PostScript)

Spécifiez le format des fichiers PostScript. Les options possibles sont PostScript (optimize for speed) (PostScript (optimiser la vitesse)), PostScript (optimize for portability-ADSC) (PostScript (optimiser la portabilité-ADSC)), Encapsulated PostScript (EPS) (PostScript encapsulé (EPS)) et Archive format (Format archive). Pour plus d'informations sur ces formats, reportez-vous à l'aide en ligne.

PostScript header (En-tête PostScript)

Ce paramètre vous permet de spécifier la manière dont les informations d'en-tête sont envoyées à l'imprimante. Les options possibles sont Download header with each print job (Télécharger l'en-tête avec chaque travail d'impression) et Assume header is downloaded and retained (Supposer que l'en-tête est téléchargé et conservé).

Send Header Now (Envoyer l'en-tête maintenant)

Cliquez sur ce bouton pour envoyer les informations d'en-tête PostScript immédiatement à l'imprimante. Ce bouton n'est disponible que si la case d'option **Download header with each print job** (Télécharger l'en-tête avec chaque travail d'impression) est sélectionnée. Si vous cliquez sur le bouton **Send Header Now** (Envoyer l'en-tête maintenant), puis sur **OK**, la case d'option **Assume header is downloaded and retained** (Supposer que l'en-tête est téléchargé et conservé) est automatiquement sélectionnée.

Print PostScript error information (Imprimer les informations d'erreur PostScript)

Cochez cette case pour faire en sorte que l'imprimante génère automatiquement une page contenant les messages d'erreur PostScript quand une erreur se produit dans le travail d'impression. Désactivez cette option en cas de problème d'impression.

PostScript timeout values (Valeurs de temporisation PostScript)

Job timeout (Temporisation du travail)

Spécifiez le nombre maximum de secondes que peut durer le transfert d'un travail d'impression de l'ordinateur vers l'imprimante avant que celle-ci ne cesse de tenter d'imprimer le document. Si vous entrez « 0 » (zéro), l'imprimante tentera d'imprimer indéfiniment.

Wait timeout (Temporisation d'attente)

Spécifiez le nombre maximum de secondes pendant lesquelles l'imprimante attend de recevoir plus d'informations PostScript de l'ordinateur avant d'annuler automatiquement le travail d'impression. Une fois le délai de temporisation écoulé, l'imprimante cesse de tenter d'imprimer le document et imprime un message d'erreur à la place. Si vous entrez « 0 » (zéro), l'imprimante tentera d'imprimer indéfiniment. Vous pouvez augmenter cette valeur pour imprimer des documents compliqués.

Ce paramètre vous permet d'empêcher l'imprimante de s'arrêter si l'ordinateur qui envoie le travail d'impression tarde à lui envoyer des données.

Advanced (Avancé)

Cliquez sur ce bouton pour spécifier les options PostScript avancées suivantes :

PostScript language level (niveau de langage PostScript)

Spécifiez le niveau de langage PostScript à utiliser. Sélectionnez le niveau de langage PostScript le plus élevé que l'imprimante prend en charge afin d'optimiser ses fonctions. N'utilisez un niveau de langage PostScript inférieur que si vous rencontrez des problèmes d'impression ou si vous avez l'intention d'imprimer le fichier à l'aide d'une autre imprimante.

Data format (Format de données)

Sélectionnez le format de données à utiliser. Les options disponibles sont ASCII data (Données ASCII) et Tagged binary communications protocol (Protocole de communications binaires balisées). Il est impossible d'employer les options Binary communications protocol (Protocole de communication binaire) ou Pure binary data (Données binaires pures), même si elles sont proposées.

Si vous sélectionnez l'option ASCII data (Données ASCII), les données d'impression sont envoyées au format ASCII (7 bits), ce qui allonge le temps d'impression mais permet une transmission par n'importe quel canal d'E/S, notamment série, parallèle et Ethernet.

Si vous sélectionnez **Tagged binary communications protocol** (Protocole de communications binaires balisées), toutes les données à l'exception des caractères de contrôle spéciaux sont envoyées au format binaire (8 bits). Le format binaire peut être transmis par des ports de communications parallèle ou série. Sa transmission est plus rapide que celle de données au format ASCII. L'option **Pure binary data** (Données binaires pures) envoie toutes les données en format binaire pur, le plus rapide pour l'impression, mais qui ne peut être envoyé que via AppleTalk.

Envoyer CTRL+D avant le travail

Cochez cette case pour faire en sorte que l'ordinateur envoie la combinaison de caractères CTRL+D au début de l'impression de chaque document PostScript. La combinaison de caractères CTRL+D en début de fichier (BOF) réinitialise les paramètres par défaut de l'imprimante afin que les travaux d'impression précédents n'affectent pas le travail d'impression en cours. Toutefois, l'activation de ce paramètre peut entraîner un échec du travail d'impression si l'imprimante est connectée à un réseau plutôt qu'à une interface série ou parallèle.

Ce paramètre n'est pas disponible si le format de données sélectionné est **Pure binary data** (Données binaires pures).

Envoyer CTRL+D après le travail

Cochez cette case pour faire en sorte que l'ordinateur envoie la combinaison de caractères CTRL+D à la fin de l'impression de chaque document PostScript. La combinaison de caractères CTRL+D en fin de fichier (EOF) réinitialise les paramètres par défaut de l'imprimante afin que le travail d'impression en question n'affecte pas les travaux d'impression futurs. Toutefois, l'activation de ce paramètre peut entraîner un échec du travail d'impression si l'imprimante est connectée à un réseau plutôt qu'à une interface série ou parallèle.

***Display alert for applications incompatible with driver features
(Afficher une alerte pour les applications incompatibles avec les
fonctions du pilote)***

Cochez cette case si vous souhaitez que le pilote d'imprimante affiche des messages pour vous informer d'incompatibilités entre les fonctions de l'imprimante et celles de l'application que vous utilisez pour imprimer.

Restore Defaults (Restaurer les valeurs par défaut)

Cliquez sur ce bouton pour rétablir les valeurs par défaut pour les paramètres de cette page.

Paramètres de l'onglet Watermark (Filigrane)

Select a watermark (Sélectionner un filigrane)

Indiquez s'il faut utiliser un filigrane lors de l'impression. Les options possibles sont None (Aucun), CONFIDENTIAL (CONFIDENTIEL), COPY (COPIE) et DRAFT (DESSIN).

Edit (Modifier)

Cliquez sur ce bouton pour modifier le filigrane sélectionné. Ce bouton n'est pas disponible lorsque l'option None (Aucun) est sélectionnée sous Select a watermark (Sélectionner un filigrane).

New (Nouveau)

Cliquez sur ce bouton pour créer un nouveau filigrane.

Delete (Supprimer)

Cliquez sur ce bouton pour supprimer le filigrane sélectionné. Ce bouton n'est pas disponible lorsque l'option None (Aucun) est sélectionnée sous Select a watermark (Sélectionner un filigrane).

Print watermark (Imprimer le filigrane)

Spécifiez la manière dont le filigrane sélectionné doit s'imprimer. Les options possibles sont On first page only (Uniquement première page) In background (Arrière plan) et As outline only (Contour uniquement).

Utilisateurs de Windows NT 4.0

Pour pouvoir imprimer en mode PostScript sous Windows NT 4.0, vous devez installer le pilote d'imprimante. Reportez-vous aux sections appropriées ci-dessous afin d'obtenir les instructions d'installation correspondant à l'interface que vous utilisez pour l'impression.

Remarque :

L'interface USB n'est pas disponible pour imprimer sous Windows NT 4.0.

Installation du pilote d'imprimante pour l'interface parallèle

Procédez comme suit pour installer le pilote d'imprimante pour l'interface parallèle :

1. Insérez le CD-ROM des logiciels d'impression dans le lecteur.
2. Cliquez sur Démarrer, pointez sur Paramètres, puis sélectionnez Imprimantes.
3. Double-cliquez sur l'icône Ajouter une imprimante.
4. L'Assistant Ajout d'imprimante s'affiche. Suivez les instructions qui s'affichent à l'écran jusqu'à ce que l'Assistant vous invite à sélectionner le modèle d'imprimante.
5. Cliquez sur Disquette fournie, puis spécifiez le chemin d'accès du fichier INF approprié nécessaire pour l'installation. Si votre lecteur de CD-ROM est identifié par la lettre D:, le chemin d'accès est D:\ADOBEPS\ENGLISH\WINNT4\PS_SETUP (modifiez la lettre du lecteur en fonction de la configuration de votre système).

- Sélectionnez le fichier INF correspondant à la version du système d'exploitation Windows que vous utilisez, puis poursuivez l'installation en suivant les instructions qui s'affichent à l'écran.
- Une fois l'installation terminée, cliquez sur Terminer.

Installation du pilote d'imprimante pour l'interface réseau

Procédez comme suit pour installer le pilote d'imprimante pour l'interface réseau :

- Insérez le CD-ROM des logiciels d'impression dans le lecteur.
- Cliquez sur Démarrer, pointez sur Paramètres, puis sélectionnez Imprimantes.
- Double-cliquez sur l'icône Ajouter une imprimante.
- L'Assistant Ajout d'imprimante s'affiche. Sélectionnez Serveur d'imprimante réseau, puis cliquez sur Suivant.
- Entrez le nom de l'imprimante ou sélectionnez-le dans la liste des imprimantes disponibles sur le réseau, puis cliquez sur OK.
- Cliquez sur OK lorsque le message suivant s'affiche.

« Le serveur sur lequel l'imprimante réside n'a pas de pilote adéquat installé ».

- Cliquez sur Disquette fournie, puis spécifiez le chemin d'accès du fichier INF approprié nécessaire pour l'installation. Si votre lecteur de CD-ROM est identifié par la lettre D:, le chemin d'accès est D:\ADOBEPSENGLISHWINNT4\PS_SETUP (modifiez la lettre du lecteur en fonction de la configuration de votre système).

8. Sélectionnez le fichier INF correspondant à la version du système d'exploitation Windows que vous utilisez, puis poursuivez l'installation en suivant les instructions qui s'affichent à l'écran.
9. Une fois l'installation terminée, cliquez sur Terminer.

Remarque pour les utilisateurs de Windows NT 4.0

Il se peut que des formats de papier indisponibles s'affichent dans la liste des formats de papier correspondant à la source d'alimentation papier sélectionnée. Reportez-vous à la section « Alimentation papier » à la page 18 pour vérifier les formats de papier disponibles.

Paramètres de la boîte de dialogue Print (Imprimer)

La boîte de dialogue Imprimer accessible en cliquant sur Print (Imprimer) dans le menu File (Fichier) de l'application que vous utilisez permet de spécifier des paramètres d'impression pour le document en cours. Les paramètres disponibles sont groupés sous les onglets Page Setup (Mise en page) et Advanced (Avancé). Vous trouverez ci-dessous une brève description des paramètres disponibles.

Paramètres de l'onglet Page Setup (Mise en page)

Paper Size (Format papier)

Sélectionnez le format de papier désiré. Ce choix doit correspondre au format du papier chargé dans l'imprimante. Les formats de papier disponibles diffèrent en fonction de l'imprimante. Le paramètre par défaut est A4 ou Letter, selon le pays où vous avez acheté l'imprimante.

Paper Source (Alimentation)

Sélectionnez la source d'alimentation papier pour votre travail d'impression. Les options possibles sont Auto Tray Select (Sélection automatique) MP Tray (Bac BM), Cassette 1 (Bac papier 1), Cassette 2 (Bac papier 2), Cassette 3 (Unité papier 3), Cassette 4 (Bac papier 4), Manual Feed 1st Page (Alim. manuelle de la première page) et Manual Feed (Alimentation manuelle). Toutefois, les sources d'alimentation réelles disponibles diffèrent en fonction des options installées.

Copy Count (Nombre de copies)

Spécifiez le nombre de copies à imprimer.

Collate Copies (Assemblage)

Cette case à cocher ne s'affiche que si vous avez spécifié plusieurs copies pour l'option Copy Count (Nombre de copies). Cochez cette case pour imprimer plusieurs copies du document dans l'ordre des pages. Si vous ne cochez pas cette case, l'imprimante imprime le nombre d'exemplaires spécifié de chaque page avant de passer à la page suivante.

Remarque :

Si vous sélectionnez l'option Collate (Assemblées) dans le pilote d'imprimante, ne l'activez pas dans l'application.

Orientation (Orientation)

Spécifiez la manière dont le document est positionné sur la page. Les options possibles sont Portrait (Portrait), format vertical, et Landscape (Paysage), format horizontal et Rotated (Pivoté) (pivoté de 90° dans le sens des aiguilles d'une montre).

Color Appearance (Aspect couleur)

Spécifiez si le document doit s'imprimer en niveaux de gris ou en couleur. Les options possibles sont Monochrome (Monochrome) et Color (Couleur).

Paramètres de l'onglet Advanced (Avancé)

EPSON EPL-N7000 - Paramètres de documents PS3

Undo Changed Option/s (Annuler les options changées)

Cliquez sur ce bouton pour annuler tous les changements apportés aux paramètres. Les paramètres retrouvent leurs valeurs par défaut. Ce bouton n'est activé que si au moins une des valeurs par défaut a été modifiée.

A propos du pilote d'imprimante Adobe PostScript

Cliquez sur ce bouton pour afficher des informations sur le pilote d'imprimante PostScript installé.

Paper/Output (Papier/Sortie)

Paper Size (Format papier)

Si vous avez défini le paramètre Paper Size (Format papier) sous l'onglet Page Setup (Mise en page), sa valeur est indiquée ici. Pour modifier ce paramètre, sélectionnez le format papier souhaité parmi les options figurant au bas de la boîte de dialogue. Pour plus d'informations sur ce paramètre, reportez-vous à la section « Paper Size (Format papier) » à la page 128.

Orientation (Orientation)

Si vous avez défini le paramètre Orientation (Orientation) sous l'onglet Page Setup (Mise en page), sa valeur est indiquée ici. Pour modifier ce paramètre, sélectionnez l'orientation souhaitée parmi les options figurant au bas de la boîte de dialogue. Pour plus d'informations sur ce paramètre, reportez-vous à la section « Orientation (Orientation) » à la page 129.

Paper Source (Alimentation)

Si vous avez défini le paramètre Paper Source (Alimentation) sous l'onglet Page Setup (Mise en page), sa valeur est indiquée ici. Pour modifier ce paramètre, sélectionnez la source d'alimentation papier souhaitée parmi les options figurant au bas de la boîte de dialogue. Pour plus d'informations sur ce paramètre, reportez-vous à la section « Paper Source (Alimentation) » à la page 129.

Media (Support)

Sélectionnez le type de papier souhaité. Les options possibles sont Normal (Normal), Thick (Épais), Thick N (Épais E), Rough (Rugueux) et Transparent. Assurez-vous d'avoir sélectionné le type de papier approprié afin d'éviter de le barbouiller ou de gaspiller de l'encre.

Copy Count (Nombre de copies)

Si vous avez défini le paramètre Copy Count (Nombre de copies) sous l'onglet Page Setup (Mise en page), sa valeur est indiquée ici. Pour modifier ce paramètre, entrez le nombre de pages à imprimer dans la zone de texte au bas de la boîte de dialogue. Pour plus d'informations sur ce paramètre, reportez-vous à la section « Copy Count (Nombre de copies) » à la page 129.

Graphic (Graphique)

Resolution (Résolution)

Sélectionnez la résolution d'impression de votre choix. Les options possibles sont Fast (Rapide) et Quality (Qualité). L'option Quality (Qualité) permet d'imprimer dans une résolution supérieure mais le temps d'impression est plus long.

Color Appearance (Aspect couleur)

Si vous avez défini le paramètre Color Appearance (Aspect couleur) sous l'onglet Page Setup (Mise en page), sa valeur est indiquée ici. Pour modifier ce paramètre, sélectionnez le paramètre souhaité parmi les options figurant au bas de la boîte de dialogue. Pour plus d'informations sur ce paramètre, reportez-vous à la section « Color Appearance (Aspect couleur) » à la page 129.

Scaling (Mise à échelle)

Ce paramètre permet de rétrécir ou d'agrandir l'image à imprimer. Vous pouvez entrer un pourcentage de 1 % à 400 %. Pour rétrécir l'image, spécifiez un pourcentage inférieur à 100 %. Pour agrandir l'image, spécifiez un pourcentage supérieur à 100 %. Lorsque vous agrandissez un document, seule la portion de celui-ci pouvant figurer sur le papier sélectionné s'imprime. Si vous rétrécissez ou agrandissez l'image à imprimer, faites-le dans l'application.

TrueType Font (Police TrueType)

Spécifiez la manière dont les polices TrueType du document s'impriment. Sélectionnez l'option **Substitute with Device Font** (Remplacer par la police du périphérique) afin d'utiliser des polices PostScript équivalentes pour imprimer des documents contenant des polices TrueType. Sélectionnez l'option **Download as Soffont** (Télécharger comme police logicielle) pour télécharger les polices TrueType sur l'imprimante au lieu d'utiliser des polices PostScript.

Si le document contient du texte et des graphiques qui se chevauchent, sélectionnez l'option **Substitute with Device Font** (Remplacer par la police du périphérique). L'utilisation de polices TrueType pour imprimer du texte et des graphiques qui se chevauchent peut entraîner des erreurs de sortie.

Options du document

Option de disposition (N p.)

Spécifiez le nombre de pages du document à imprimer sur une seule feuille de papier. Les options possibles sont **Normal (one-up)** (Normale (1 p.)), **Two-up (1x2)** (1 pages (1x2)), **(4 pages (2x2))**, **Six-up (2x3)** (6 pages (2x3)), **Nine-up (3x3)** (9 pages (3x3)) et **Sixteen-up (4x4)** (16 pages (4x4)).

Options PostScript

Option de sortie PostScript

Spécifiez le format des fichiers PostScript. Les options possibles sont **Optimize for Speed** (Optimiser la vitesse), **Optimize for Portability** (Optimiser la portabilité), **Encapsulated PostScript (EPS)** (PostScript encapsulé (EPS)) et **Archive Format** (Format archive). Pour plus d'informations sur ces formats, reportez-vous à l'aide en ligne.

Option de téléchargement de police TrueType

Spécifiez la manière dont les polices TrueType sont téléchargées vers l'imprimante. Les options possibles sont **Automatic** (Automatique), **Outline** (Contour) (police vectorielle de taille variable), **Bitmap** (Bitmap) (police bitmap) et **Native TrueType** (TrueType native) (police vectorielle).

PostScript Language Level (niveau de langage PostScript)

Spécifiez le niveau de langage PostScript à utiliser. Les options possibles sont 2 et 3.

Send PostScript Error Handler (Envoyer interpréteur d'erreur PostScript)

Spécifiez si l'imprimante génère automatiquement une page contenant les messages d'erreur PostScript quand une erreur se produit dans le travail d'impression. Les options possibles sont **Yes** (Oui) et **No** (Non).

Mirrored Output (Sortie en miroir)

Spécifiez si le document s'imprime en miroir en renversant les coordonnées horizontales de l'image. Les options possibles sont **Yes** (Oui) et **No** (Non).

Fonctions de l'imprimante

Density (Densité)

Permet de définir la densité d'impression. Les options possibles sont **Lightest** (La plus claire), **Light** (Claire), **Medium** (Moyenne), **Dark** (Sombre) et **Darkest** (La plus sombre).

Out Bin (Bac de sortie)

Vous pouvez sélectionner le bac de sortie de votre travail d'impression si la boîte aux lettres à 4 cases en option est installée. Les options disponibles sont **Standard Face Down** (Standard face vers le bas), **Mailbox 1** (Boîte aux lettres 1), **Mailbox 2** (Boîte aux lettres 2), **Mailbox 3** (Boîte aux lettres 3) et **Mailbox 4** (Boîte aux lettres 4).

RITech

Indiquez s'il faut activer la fonction RITech lors de l'impression. La fonction RITech améliore l'aspect des lignes, des textes et des graphiques à l'impression. Les options possibles sont **On** (Activé) et **Off** (Désactivé).

Toner Save Mode (Mode d'économie de toner)

Indiquez s'il faut activer le mode d'économie de toner lors de l'impression. Lorsque le mode d'économie de toner est activé, l'imprimante utilise environ 50 % de toner en moins que pour une impression normale. Les options possibles sont **On** (Activé) et **Off** (Désactivé).

Image Protect (Protect. Image)

Ce paramètre permet de spécifier s'il faut utiliser le mode de compression à qualité contrôlée lorsque la mémoire devient insuffisante en cours d'impression. Les options possibles sont **On** (Activé) et **Off** (Désactivé). Si la fonction Image Protect (Protect. Image) est définie sur **On** (Activé), le mode de compression à qualité contrôlée n'est pas utilisé. Si la fonction Image Protect (Protect. Image) est définie sur **Off** (Désactivée), le mode de compression à qualité contrôlée est utilisé si les ressources de mémoire sont insuffisantes.

Start Page (1ère page)

Indiquez si l'impression commence par le recto ou le verso de la page. Les options possibles sont **Front** (Recto) et **Back** (Verso). Si l'option **Back** (Verso) est sélectionnée, la première page est laissée vierge. Ce paramètre n'est activé que si la fonction d'impression recto verso l'est également.

Separations (Séparations)

Ce paramètre vous permet de sélectionner la couleur d'impression d'une séparation. Les options possibles sont None (Aucune), Cyan (Cyan), Magenta (Magenta), Yellow (Jaune) et Black (Noir).

Paramètres du pilote d'imprimante

Des paramètres spécifiques à votre imprimante sont disponibles dans l'onglet **Device Settings** (Paramètres du périphérique) de la boîte de dialogue **Properties** (Propriétés) de l'imprimante.

Une aide en ligne est disponible concernant ces paramètres. Si vous souhaitez obtenir de l'aide sur un élément particulier, cliquez sur l'icône « ? » dans le coin supérieur droit de la barre de titre de la boîte de dialogue, puis cliquez sur le nom du paramètre sur lequel vous souhaitez obtenir des informations. Une explication sur le paramètre et ses options s'affiche.

EPSON EPL-N7000 – Paramètres du périphérique PS3

Undo Changed Options (Annuler les modifications des options)

Cliquez sur ce bouton pour annuler tous les changements apportés aux paramètres. Les paramètres retrouvent leurs valeurs par défaut. Ce bouton n'est activé que si au moins une des valeurs par défaut a été modifiée.

About Adobe PostScript Printer Driver (A propos du pilote d'imprimante Adobe PostScript)

Cliquez sur ce bouton pour afficher des informations sur le pilote d'imprimante PostScript installé.

Form To Tray Assignment (Affectation de formulaire à bac)

Affectez le format papier souhaité aux sources d'alimentation papier disponibles. Une fois ce paramètre spécifié, l'imprimante entraîne automatiquement le papier de la source d'alimentation contenant le format papier sélectionné.

Les options possibles sont MP Tray (Bac BM), Casette 1 (Bac papier 1), Casette 2 (Bac papier 2), Casette 3 (Bac papier 3), Casette 4 (Bac papier 4), Manual Feed 1st Page (Alim. manuelle de la première page) et Manual Feed EachPage (Alim. manuelle). Toutefois, les sources d'alimentation réelles disponibles diffèrent en fonction de l'imprimante et des options installées.

Les formats de papier disponibles diffèrent en fonction de l'imprimante. Le paramètre par défaut est A4 ou Letter, selon le pays où vous avez acheté l'imprimante.

Table de substitution de police

Double-cliquez pour afficher la table de substitution de police et les options de mappage de police TrueType vers des polices PostScript.

Available PostScript Memory (Mémoire PostScript disponible)

Spécifiez la quantité de mémoire PostScript disponible. La mémoire PostScript disponible est un sous-ensemble de la mémoire physique totale de l'imprimante. Il est recommandé d'utiliser le paramétrage par défaut.

Protocole de sortie

Spécifiez le protocole que l'imprimante utilisera pour imprimer des travaux. Les options possibles sont ASCII (ASCII), TBCP (Protocole de communications binaires balisées) et Binaire. L'option Binary (Binaire) ne peut être utilisée qu'avec une connexion AppleTalk.

Si vous sélectionnez l'option ASCII (ASCII), les données d'impression sont envoyées au format ASCII (7 bits), ce qui allonge le temps d'impression mais permet une transmission par n'importe quel canal d'E/S, notamment série, parallèle et Ethernet.

Si vous sélectionnez l'option TBCP (Protocole de communications binaires balisées), toutes les données à l'exception des caractères de contrôle spéciaux sont envoyées au format binaire (8 bits). Le format binaire peut être transmis par des ports de communications parallèle ou série. Sa transmission est plus rapide que celle de données au format ASCII.

Envoyer CTRL+D avant chaque travail

Spécifiez s'il faut envoyer une combinaison de caractères CTRL+D au début de l'impression de chaque document PostScript. La combinaison de caractères CTRL+D en début de fichier (BOF) réinitialise les paramètres par défaut de l'imprimante afin que les travaux d'impression précédents n'affectent pas le travail d'impression en cours. Toutefois, l'activation de ce paramètre peut entraîner un échec du travail d'impression si l'imprimante est connectée à un réseau plutôt qu'à une interface série ou parallèle.

Envoyer CTRL+D après chaque travail

Spécifiez s'il faut envoyer une combinaison de caractères CTRL+D à la fin de l'impression de chaque document PostScript. La combinaison de caractères CTRL+D en fin de fichier (EOF) réinitialise les paramètres par défaut de l'imprimante afin que le travail d'impression en question n'affecte pas les travaux d'impression futurs. Toutefois, l'activation de ce paramètre peut entraîner un échec du travail d'impression si l'imprimante est connectée à un réseau plutôt qu'à une interface série ou parallèle.

Job Timeout (Temporisation du travail)

Spécifiez le nombre maximum de secondes que peut durer le transfert d'un travail d'impression de l'ordinateur vers l'imprimante avant que celle-ci ne cesse de tenter d'imprimer le document. Si vous entrez « 0 » (zéro), l'imprimante tentera d'imprimer indéfiniment.

Wait Timeout (Temporisation d'attente)

Spécifiez le nombre maximum de secondes pendant lesquelles l'imprimante attend de recevoir plus d'informations PostScript de l'ordinateur avant d'annuler automatiquement le travail d'impression. Une fois le délai de temporisation écoulé, l'imprimante cesse de tenter d'imprimer le document et imprime un message d'erreur à la place. Si vous entrez « 0 » (zéro), l'imprimante attend indéfiniment. Vous pouvez augmenter cette valeur pour imprimer des documents compliqués.

Minimum Font Size to Download as Outline (Taille de police minimale à télécharger comme vectorielle)

Spécifiez la taille de police minimale (en pixels) pour laquelle le pilote d'imprimante télécharge des polices TrueType comme polices vectorielles (Type 1). Une police dont la taille est inférieure à la valeur minimale sera téléchargée comme police bitmap (Type 3/Type 32).

Maximum Font Size to Download as Bitmap (Taille de police maximale à télécharger comme bitmap)

Spécifiez la taille de police maximale (en pixels) pour laquelle le pilote d'imprimante télécharge des polices TrueType comme polices bitmap (Type 3). Une police dont la taille est supérieur à la valeur maximale sera téléchargée comme police vectorielle (Type 1).

Installable Options (Options installables)

Les paramètres disponibles sous Installable Options (Options installables) vous permettent de spécifier si certains options sont installées sur l'imprimante et, dans l'affirmative, lesquelles. Les paramètres disponibles sont Installed Memory (Mémoire installée), Lower Cassette Unit (Unité papier inférieure) et Duplex Unit (Unité recto verso) et Mailbox Unit (Boîte aux lettres).

Utilisateurs de Windows XP, Windows 2000

Pour pouvoir imprimer en mode PostScript sous Windows XP et Windows 2000, vous devez installer le pilote d'imprimante. Reportez-vous aux sections appropriées ci-dessous afin d'obtenir les instructions d'installation correspondant à l'interface que vous utilisez pour l'impression.

Installation du pilote d'imprimante pour l'interface parallèle

Procédez comme suit pour installer le pilote d'imprimante pour l'interface parallèle :

1. Insérez le CD-ROM des logiciels d'impression dans le lecteur.
2. Cliquez sur Démarrer, pointez sur Paramètres, puis sélectionnez Imprimantes.

Remarque :

Sous Windows XP, cliquez sur Démarrer, puis sur Imprimantes et télécopieurs.

3. Double-cliquez sur l'icône Ajouter une imprimante.

Remarque :

Sous Windows XP, cliquez sur Ajouter une imprimante dans le menu Tâchez d'impression.

4. L'Assistant Ajout d'imprimante s'affiche. Suivez les instructions qui s'affichent à l'écran jusqu'à ce que l'Assistant vous invite à sélectionner le modèle d'imprimante.
5. Cliquez sur Disquette fournie, puis spécifiez le chemin d'accès du fichier INF approprié nécessaire pour l'installation. Si votre lecteur de CD-ROM est identifié par la lettre D:, le chemin d'accès est D:\ADOBEPS\ENGLISH\WIN2K-XP\PS_SETUP (modifiez la lettre du lecteur en fonction de la configuration de votre système).

6. Sélectionnez le fichier INF correspondant à la version du système d'exploitation Windows que vous utilisez, puis poursuivez l'installation en suivant les instructions qui s'affichent à l'écran.
7. Une fois l'installation terminée, cliquez sur Terminer.

Installation du pilote d'imprimante pour l'interface USB

Procédez comme suit pour installer le pilote d'imprimante pour l'interface USB :

1. Sans connecter l'imprimante à l'ordinateur, mettez l'imprimante et l'ordinateur sous tension.
2. Après que Windows a démarré, connectez l'ordinateur à l'imprimante à l'aide d'un câble USB.
3. L'Assistant Ajout de nouveau matériel démarre automatiquement. Cliquez sur **Suivant** pour lancer l'installation du pilote d'imprimante USB.
4. Lorsque l'installation du pilote d'imprimante USB est terminée, l'Assistant Ajout d'imprimante démarre automatiquement. Poursuivez l'installation en suivant les instructions qui s'affichent à l'écran jusqu'à ce que l'Assistant vous invite à sélectionner le modèle d'imprimante.
5. Cliquez sur **Disquette** fournie, puis spécifiez le chemin d'accès du fichier INF approprié nécessaire pour l'installation. Si votre lecteur de CD-ROM est identifié par la lettre D:, le chemin d'accès est D:\ADOBEPS\ENGLISH\WIN2K-XP\PS_SETUP (modifiez la lettre du lecteur en fonction de la configuration de votre système).

- Sélectionnez le fichier INF correspondant à la version du système d'exploitation Windows que vous utilisez, puis poursuivez l'installation en suivant les instructions qui s'affichent à l'écran.
- Une fois l'installation terminée, cliquez sur Terminer.

Installation du pilote d'imprimante pour l'interface réseau

Procédez comme suit pour installer le pilote d'imprimante pour l'interface réseau :

- Insérez le CD-ROM des logiciels d'impression dans le lecteur.
- Cliquez sur Démarrer, pointez sur Paramètres, puis sélectionnez Imprimantes.

Remarque :

Sous Windows XP, cliquez sur Démarrer, puis sur Imprimantes et télécopieurs.

- Double-cliquez sur l'icône Ajouter une imprimante.

Remarque :

Sous Windows XP, cliquez sur Ajouter une imprimante dans le menu Tâchez d'impression.

- L'Assistant Ajout d'imprimante s'affiche. Cliquez sur Suivant.
- Sélectionnez Imprimante réseau dans l'écran qui s'affiche.

Remarque :

Sous Windows XP, cliquez sur Une imprimante réseau ou une imprimante connectée à un autre ordinateur.

6. Cliquez sur **Suivant** pour parcourir la liste des imprimantes et sélectionner celle connectée au réseau.
7. Cliquez sur **OK** lorsque le message suivant s'affiche.

« Le serveur sur lequel l'imprimante réside n'a pas de pilote adéquat installé ».
8. Lorsque l'écran vous invitant à sélectionner le modèle d'imprimante s'affiche, cliquez sur **Disquette fournie**, puis spécifiez le chemin d'accès du fichier INF approprié nécessaire pour l'installation. Si votre lecteur de CD-ROM est identifié par la lettre D:, le chemin d'accès est D:\ADOBEPS\ENGLISH\WIN2K-XP\PS_SETUP (modifiez la lettre du lecteur en fonction de la configuration de votre système).
9. Sélectionnez le fichier INF correspondant à la version du système d'exploitation Windows que vous utilisez, puis poursuivez l'installation en suivant les instructions qui s'affichent à l'écran.
10. Une fois l'installation terminée, cliquez sur **Terminer**.

Remarque pour les utilisateurs de Windows XP/2000

Il se peut que des formats de papier indisponibles s'affichent dans la liste **Paper Size** (Format Papier) du pilote d'imprimante. Reportez-vous à la section « Alimentation papier » à la page 18 pour vérifier les formats de papier disponibles.

Paramètres du pilote d'imprimante

Des paramètres spécifiques à votre imprimante sont disponibles sous l'onglet **Device Settings** (Paramètres du périphérique) de la boîte de dialogue **Properties** (Propriétés) de l'imprimante. Outre ces paramètres, vous pouvez cliquer sur le bouton **Printing Preferences** (Option d'impression) de l'onglet **General** (Général) ou sur le bouton **Printing Defaults** (Valeurs d'impression par défaut) de l'onglet **Avancé** pour accéder à d'autres paramètres d'impression. Les paramètres d'impression de base sont groupés sous les onglets **Layout** (Disposition) et **Paper/Quality** (Papier/Qualité), tandis que les paramètres plus avancés sont accessibles en cliquant sur le bouton **Avancé** de chaque onglet.

Une aide en ligne est également disponible pour vous aider à définir ces paramètres. Vous pouvez accéder à l'aide en ligne de deux façons. Cliquez sur le bouton **Aide** pour obtenir une aide procédurale sur les paramètres. Si vous souhaitez obtenir de l'aide sur un élément particulier, cliquez sur l'icône « ? » dans le coin supérieur droit de la barre de titre de la boîte de dialogue, puis cliquez sur le nom du paramètre sur lequel vous souhaitez obtenir des informations. Une explication sur le paramètre et ses options s'affiche.

Paramètres de l'onglet Device Settings (Paramètres du périphérique)

Form To Tray Assignment (Affectation de formulaire à bac)

Affectez le format papier souhaité aux sources d'alimentation papier disponibles. Une fois ce paramètre spécifié, l'imprimante entraîne automatiquement le papier de la source d'alimentation contenant le format papier sélectionné.

Les options possibles sont MP Tray (Bac BM), Casette 1 (Bac papier 1), Casette 2 (Bac papier 2), Casette 3 (Bac papier 3), Casette 4 (Bac papier 4), Manual Feed 1st Page (Alim. manuelle de la première page) et Manual Feed EachPage (Alim. manuelle). Toutefois, les sources d'alimentation réelles disponibles diffèrent en fonction des options installées.

Les formats de papier disponibles diffèrent en fonction de l'imprimante. Le paramètre par défaut est A4 ou Letter, selon le pays où vous avez acheté l'imprimante.

Table de substitution de police

Double-cliquez pour afficher la table de substitution de police et les options de mappage de police TrueType vers des polices PostScript.

Available PostScript Memory (Mémoire PostScript disponible)

Spécifiez la quantité de mémoire PostScript disponible. La mémoire PostScript disponible est un sous-ensemble de la mémoire physique totale de l'imprimante. Il est recommandé d'utiliser le paramétrage par défaut.

Protocole de sortie

Spécifiez le protocole que l'imprimante utilisera pour imprimer des travaux. Les options possibles sont ASCII (ASCII), TBCP (Protocole de communications binaires balisées) et Binaire. L'option Binary (Binaire) ne peut être utilisée qu'avec une connexion AppleTalk.

Si vous sélectionnez l'option ASCII (ASCII), les données d'impression sont envoyées au format ASCII (7 bits), ce qui allonge le temps d'impression mais permet une transmission par n'importe quel canal d'E/S, notamment série, parallèle et Ethernet.

Si vous sélectionnez l'option TBCP (Protocole de communications binaires balisées), toutes les données à l'exception des caractères de contrôle spéciaux sont envoyées au format binaire (8 bits). Le format binaire peut être transmis par des ports de communications parallèle ou série. Sa transmission est plus rapide que celle de données au format ASCII.

Envoyer CTRL+D avant chaque travail

Spécifiez s'il faut envoyer une combinaison de caractères CTRL+D au début de l'impression de chaque document PostScript. La combinaison de caractères CTRL+D en début de fichier (BOF) réinitialise les paramètres par défaut de l'imprimante afin que les travaux d'impression précédents n'affectent pas le travail d'impression en cours.

Toutefois, l'activation de ce paramètre peut entraîner un échec du travail d'impression si l'imprimante est connectée à un réseau plutôt qu'à une interface série ou parallèle. Inversement, si le document ne s'imprime pas lorsqu'il est envoyé à une imprimante connectée par un port parallèle ou série, changez les paramètres en Oui.

Envoyer CTRL+D après chaque travail

Spécifiez s'il faut envoyer une combinaison de caractères CTRL+D à la fin de l'impression de chaque document PostScript. La combinaison de caractères CTRL+D en fin de fichier (EOF) réinitialise les paramètres par défaut de l'imprimante afin que le travail d'impression en question n'affecte pas les travaux d'impression futurs.

Toutefois, l'activation de ce paramètre peut entraîner un échec du travail d'impression si l'imprimante est connectée à un réseau plutôt qu'à une interface série ou parallèle. Si le document ne s'imprime pas lorsqu'il est envoyé à une imprimante réseau, changez les paramètres en Non.

Convert Gray Text to PostScript Gray (Convertir le texte en gris en gris PostScript)

Spécifiez s'il faut convertir le texte en gris véritable (valeur RVB) en gris fourni par le pilote PostScript.

Convert Gray Graphics to PostScript Gray (Convertir graphiques gris en gris PostScript)

Spécifiez s'il faut convertir le gris véritable (valeur RVB) des graphiques en gris fourni par le pilote PostScript.

Add Euro Currency Symbol to PostScript Fonts (Ajouter le symbole euro aux polices PostScript)

Spécifiez s'il faut ajouter le symbole de l'euro au jeu de polices PostScript résidant sur l'imprimante.

Job Timeout (Temporisation du travail)

Spécifiez le nombre maximum de secondes que peut durer le transfert d'un travail d'impression de l'ordinateur vers l'imprimante avant que celle-ci ne cesse de tenter d'imprimer le document. Si vous entrez « 0 » (zéro), l'imprimante tentera d'imprimer indéfiniment.

Wait Timeout (Temporisation d'attente)

Spécifiez le nombre maximum de secondes pendant lesquelles l'imprimante attend de recevoir plus d'informations PostScript de l'ordinateur avant d'annuler automatiquement le travail d'impression. Une fois le délai de temporisation écoulé, l'imprimante cesse de tenter d'imprimer le document et imprime un message d'erreur à la place. Si vous entrez « 0 » (zéro), l'imprimante tentera d'imprimer indéfiniment. Vous pouvez augmenter cette valeur pour imprimer des documents compliqués.

Minimum Font Size to Download as Outline (Taille de police minimale à télécharger comme vectorielle)

Spécifiez la taille de police minimale (en pixels) pour laquelle le pilote d'imprimante télécharge des polices TrueType comme polices vectorielles (Type 1). Une police dont la taille est inférieure à la valeur minimale sera téléchargée comme police bitmap (Type 3).

Ce paramètre permet de régler précisément la valeur de l'option Automatic (Automatique) pour le paramètre TrueType Font Download Option (Option de téléchargement de police TrueType de la boîte de dialogue Advanced Options (Options avancées) de la boîte de dialogue Printing Preferences (Options d'impression)).

Maximum Font Size to Download as Bitmap (Taille de police maximale à télécharger comme bitmap)

Spécifiez la taille de police maximale (en pixels) pour laquelle le pilote d'imprimante télécharge des polices TrueType comme polices bitmap (Type 3). Une police dont la taille est supérieur à la valeur maximale sera téléchargée comme police vectorielle (Type 1).

Ce paramètre permet de régler précisément la valeur de l'option Automatic (Automatique) ou de remplacer la valeur de Bitmap pour le paramètre TrueType Font Download Option (Option de téléchargement de police TrueType) de la boîte de dialogue Advanced Options (Options avancées) de la boîte de dialogue Printing Preferences (Options d'impression).

Installable Options (Options installables)

Les paramètres disponibles sous Installable Options (Options installables) vous permettent de spécifier si certains options sont installées sur l'imprimante et, dans l'affirmative, lesquelles. Les paramètres disponibles sont Installed Memory (Mémoire installée), Lower Cassette Unit (Unité papier inférieure) et Duplex Unit (Unité recto verso), Mailbox Unit (Boîte aux lettres) et HardDisk (Disque dur).

Paramètres de l'onglet *Layout* (*Disposition*)

Orientation (Orientation)

Spécifiez la manière dont le document est positionné sur la page. Les options possibles sont **Portrait** (Portrait), format vertical, et **Landscape** (Paysage), format horizontal et **Rotated Landscape** (Pivoté) (pivoté de 90° dans le sens des aiguilles d'une montre).

Print on Both Sides (Imprimer recto verso)

Sélectionnez le style d'impression recto verso souhaité. L'option **Flip on long edge** (Basculer sur le bord long) produit une impression recto verso dont les pages se tournent comme celle d'un livre, tandis que l'option **Flip on short edge** (basculer sur le bord court) produit une impression recto verso dont les pages se tournent comme celles d'un calendrier. Sélectionnez **None** (Aucun) pour désactiver la fonction d'impression recto verso. Ce paramètre n'est activé que si l'unité recto verso en option est installée sur l'imprimante.

Page Order (Ordre des pages)

Spécifiez l'ordre dans lequel les pages du document doivent s'imprimer. Les options possibles sont **Front to Back** (Du début à la fin) et **Back to Front** (De la fin au début).

Pages par feuille

Spécifiez le nombre de pages du document à imprimer sur une seule feuille de papier. Les options possibles sont 1 (1 p.), 2 (2 p.), 4 (4 p.), 6 (6 p.), 9 (9 p.) et 16 (16 p.).

Paramètres de l'onglet Papier/Qualité

Paper Source (Alimentation)

Sélectionnez la source d'alimentation papier pour votre travail d'impression. Les options possibles sont **Automatically Select** (Sélection automatique) **MP Tray** (Bac BM), **Cassette 1** (Bac papier 1), **Cassette 2** (Bac papier 2), **Cassette 3** (Bac papier 3), **Cassette 4** (Bac papier 4), **Manual Feed 1st Page** (Alim. manuelle de la première page) et **Manual Feed EachPage** (Alim. manuelle). Toutefois, les sources d'alimentation réelles disponibles diffèrent en fonction des options installées.

Media (Support)

Sélectionnez le type de papier souhaité. Les options possibles sont **Normal** (Normal), **Thick** (Épais), **Thick N** (Épais E), **Rough** (Rugueux) et **Transparent**. Assurez-vous d'avoir sélectionné le type de papier approprié afin d'éviter de le barbouiller ou de gaspiller de l'encre.

Couleur

Spécifiez la manière dont les images couleur doivent s'imprimer. Les options possibles sont **Black & White** (Noir et blanc) et **Color** (Couleur).

Paramètres de l'onglet Advanced (Avancé)

Paper Size (Format papier)

Sélectionnez le format de papier désiré. Ce choix doit correspondre au format du papier chargé dans l'imprimante. Les formats de papier disponibles diffèrent en fonction de l'imprimante. Le paramètre par défaut est **A4** ou **Letter**, selon le pays où vous avez acheté l'imprimante.

Copy Count (Nombre de copies)

Spécifiez le nombre de copies à imprimer.

Collated (Assemblé)

Cette case à cocher ne s'affiche que si vous avez spécifié plusieurs copies pour l'option Copy Count (Nombre de copies). Cochez cette case pour imprimer plusieurs copies du document dans l'ordre des pages. Si vous ne cochez pas cette case, l'imprimante imprime le nombre d'exemplaires spécifié de chaque page avant de passer à la page suivante.

Remarque :

Si vous sélectionnez l'option Collated (Assemblage) dans le pilote d'imprimante, ne l'activez pas dans l'application.

Print Quality (Qualité)

Sélectionnez la résolution d'impression de votre choix. Les options possibles sont Fast (Rapide) et Quality (Qualité). L'option Quality (Qualité) permet d'imprimer dans une résolution supérieure mais le temps d'impression est plus long.

ICM Method (Méthode ICM)

Spécifiez s'il faut activer la fonction ICM (gestion de couleur d'image) et, si c'est le cas, la manière dont elle doit être interprétée. Les options disponibles sont ICM Disabled (ICM désactivée), ICM Handled by Host System (ICM gérée par le système hôte), ICM handled by Printer (ICM gérée par l'imprimante) et ICM Handled by Printer using printer calibration (ICM gérée par l'imprimante à l'aide de l'étalonnage de l'imprimante). Pour plus d'informations sur ces paramètres, reportez-vous à l'aide en ligne.

ICM Intent (But de l'ICM)

Spécifiez si les images couleur doivent être traitées pour produire la meilleure impression possible. Les options possibles sont Graphics (Graphiques) (diagrammes, couleurs vives), Pictures (Photos), Proof (Epreuve) (impression dans une couleur spécifique) et Match (Correspondance) (prévisualisation des paramètres de couleur d'une autre imprimante).

Scaling (Mise à échelle)

Ce paramètre permet de rétrécir ou d'agrandir l'image à imprimer. Vous pouvez entrer un pourcentage de 1 % à 400 %. Pour rétrécir l'image, spécifiez un pourcentage inférieur à 100 %. Pour agrandir l'image, spécifiez un pourcentage supérieur à 100 %. Si vous rétrécissez ou agrandissez l'image à imprimer, faites-le dans l'application et non dans le pilote d'imprimante.

TrueType Font (Police TrueType)

Spécifiez la manière dont les polices TrueType du document s'impriment. Sélectionnez l'option **Substitute with Device Font** (Remplacer par la police du périphérique) afin d'utiliser des polices PostScript équivalentes pour imprimer des documents contenant des polices TrueType. Sélectionnez l'option **Download as Softfont** (Télécharger comme police logicielle) pour télécharger les polices TrueType sur l'imprimante au lieu d'utiliser des polices PostScript.

Advanced Printing Features (Fonctions d'impression avancées)

Spécifiez s'il faut activer les fonctions d'impression avancées. Les options possibles sont **Enabled** (Activé) et **Disabled** (Désactivé).

PostScript Output Option (Option de sortie PostScript)

Spécifiez le format des fichiers PostScript. Les options possibles sont **Optimize for Speed** (Optimiser la vitesse), **Optimize for Portability** (Optimiser la portabilité), **Encapsulated PostScript (EPS)** (PostScript encapsulé (EPS)) et **Archive Format** (Format archive). Pour plus d'informations sur ces formats, reportez-vous à l'aide en ligne.

Option de téléchargement de police TrueType

Spécifiez la manière dont les polices TrueType sont téléchargées vers l'imprimante. Les options possibles sont **Automatic** (Automatique), **Outline** (Contour) (police vectorielle de taille variable), **Bitmap** (Bitmap) (police bitmap) et **Native TrueType** (TrueType native) (police vectorielle).

PostScript Language Level (niveau de langage PostScript)

Spécifiez le niveau de langage PostScript à utiliser. Les options possibles sont 1 et 2.

Send PostScript Error Handler (Envoyer interpréteur d'erreur PostScript)

Spécifiez si l'imprimante génère automatiquement une page contenant les messages d'erreur PostScript quand une erreur se produit dans le travail d'impression. Les options possibles sont Yes (Oui) et No (Non).

Mirrored Output (Sortie en miroir)

Spécifiez si le document s'imprime en miroir en renversant les coordonnées horizontales de l'image. Les options possibles sont Yes (Oui) et No (Non).

Out Bin (Bac de sortie)

Vous pouvez sélectionner le bac de sortie de votre travail d'impression si la boîte aux lettres à 4 cases en option est installée. Les options disponibles sont **Standard Face Down** (Standard face vers le bas), **Mailbox 1** (Boîte aux lettres 1), **Mailbox 2** (Boîte aux lettres 2), **Mailbox 3** (Boîte aux lettres 3) et **Mailbox 4** (Boîte aux lettres 4).

Density (Densité)

Permet de définir la densité d'impression. Les options possibles sont **Lightest** (La plus claire), **Light** (Claire), **Medium** (Moyenne), **Dark** (Sombre) et **Darkest** (La plus sombre).

RItech

Indiquez s'il faut activer la fonction RItech lors de l'impression. La fonction RItech améliore l'aspect des lignes, des textes et des graphiques à l'impression. Les options possibles sont **On** (Activé) et **Off** (Désactivé).

Toner Save Mode (Mode d'économie de toner)

Indiquez s'il faut activer le mode d'économie de toner lors de l'impression. Lorsque le mode d'économie de toner est activé, l'imprimante utilise environ 50 % de toner en moins que pour une impression normale. Les options possibles sont On (Activé) et Off (Désactivé).

Image Protect (Protect. Image)

Ce paramètre permet de spécifier s'il faut utiliser le mode de compression à qualité contrôlée lorsque la mémoire devient insuffisante en cours d'impression. Les options possibles sont On (Activé) et Off (Désactivé). Si la fonction Image Protect (Protect. Image) est définie sur On (Activé), le mode de compression à qualité contrôlée n'est pas utilisé. Si la fonction Image Protect (Protect. Image) est définie sur Off (Désactivée), le mode de compression à qualité contrôlée est utilisé si les ressources de mémoire sont insuffisantes.

Start Page (1ère page)

Indiquez si l'impression commence par le recto ou le verso de la page. Les options possibles sont Front (Recto) et Back (Verso). Si l'option Back (Verso) est sélectionnée, la première page est laissée vierge. Ce paramètre n'est activé que si l'option Print on Both Sides (Duplex) (Imprimer recto verso) est réglée sur Flip on Short Edge (Basculer sur le bord long) ou Flip on Long Edge (Basculer sur le bord court).

Separations (Séparations)

Ce paramètre vous permet de sélectionner la couleur d'impression d'une séparation. Les options possibles sont None (Aucune), Cyan (Cyan), Magenta (Magenta), Yellow (Jaune) et Black (Noir).

Utilisation de l'aide en ligne

Une aide en ligne est disponible concernant les paramètres du pilote d'imprimante. Vous pouvez accéder à l'aide en ligne de deux façons. Cliquez sur le bouton Aide pour obtenir une aide procédurale sur les paramètres. Si vous souhaitez obtenir de l'aide sur un élément particulier, cliquez sur l'icône « ? » dans le coin supérieur droit de la barre de titre de la boîte de dialogue, puis cliquez sur le nom du paramètre sur lequel vous souhaitez obtenir des informations. Une explication sur le paramètre et ses options s'affiche.

Fonction Reserve job (Travail enregistré)

Une imprimante dotée du disque dur en option peut utiliser la fonction Reserve job (Travail enregistré). Cette fonction permet d'envoyer des données d'impression d'un ordinateur au disque dur de l'imprimante et de les y stocker en vue d'une impression ultérieure. Les données pourront ensuite être imprimées directement à partir du panneau de contrôle de l'imprimante.

La fonction Reserve job (Travail enregistré) possède les quatre paramètres suivants :

Option de la fonction Reserve Job (Travail enregistré)	Description
Re-Print Job (Ré-imprimer)	Imprime le travail immédiatement et le stocke en vue d'une réimpression ultérieure.
Verify Job (Vérifier)	Imprime une copie immédiatement, afin de permettre la vérification du contenu, avant l'impression de plusieurs exemplaires.
Stored Job (Enregistrer)	Enregistre le travail d'impression sans l'imprimer.
Confidential Job (Job confidentiel)	Définit un mot de passe pour le travail d'impression et l'enregistre en vue d'une impression ultérieure.

Remarque :

- ❑ *Reportez-vous à la section « Utilisation de la fonction Reserve Job (Travail enregistré) » à la page 72 pour plus d'informations sur la fonction Reserve Job (Travail enregistré).*
- ❑ *La fonction Reserve Job (Travail enregistré) ne peut pas être utilisée si le disque dur en option n'est pas installé sur l'imprimante.*
- ❑ *Si plusieurs exemplaires sont sélectionnés pour l'impression, activez la fonction Collate (Assemblées) dans le pilote d'imprimante. Lorsque vous imprimez via le panneau de contrôle de l'imprimante, définissez tout d'abord le nombre d'exemplaires requis sur le panneau de contrôle, puis lancez l'impression.*
- ❑ *La fonction Reserve Job (Travail enregistré) n'est pas utilisable en cas d'impression à l'aide du protocole AppleTalk sous Windows NT4.0/2000. Si vous utilisez le protocole AppleTalk, n'employez pas la fonction Reserve Job (Travail enregistré). Pour pouvoir utiliser cette fonction, choisissez n'importe quel protocole autre que AppleTalk.*
- ❑ *Veillez à désactiver la case à cocher Job Management On (Gestion des travaux) de la page Job Settings (Configuration des travaux) lorsque vous imprimez des données dans un fichier PS. Cette case à cocher est activée par défaut, de manière à joindre les informations sur le travail aux données d'impression lors de leur envoi à l'imprimante.*

Utilisation de la fonction Reserve Job (Travail enregistré)

La configuration de la fonction Reserve Job (Travail enregistré) s'effectue dans le pilote d'imprimante PostScript. Procédez comme suit pour définir les paramètres de la fonction Reserve Job (Travail enregistré) :

Remarque :

La fonction Reserve Job (Travail enregistré) ne peut pas être utilisée que si le disque dur en option est installé sur l'imprimante. Le paramètre Hard Disk Option (Disque dur en option) doit être réglé sur Installed (Installé) dans le pilote d'imprimante PostScript pour pouvoir utiliser la fonction Reserve Job (Travail enregistré) sous Windows NT4.0/2000/XP. Avant d'utiliser la fonction Reserve Job (Travail enregistré), assurez-vous que le paramètre Hard Disk (Disque dur) est bien réglé sur Installed (Installé) dans la page Device Options (Options du périphérique) du pilote d'imprimante ou dans la section Installable Option (Option installable) de la page Device Options (Options du périphérique). Ce paramètre n'est pas disponible sous Windows 95/98/Me.

Procédez comme suit pour utiliser la fonction Reserve Job (Travail enregistré) en cas d'impression depuis une application :

1. Cliquez sur Imprimer dans le menu Fichier de l'application.
2. Cliquez sur le bouton **Properties** (Propriétés) puis sur l'onglet **Job Settings** (Paramètres du travail).
3. Définissez les paramètres de travail enregistré désirés dans la boîte de dialogue qui s'affiche.
4. En cas d'impression en plusieurs exemplaires, activez la case à cocher **Collated** (Assemblage) parmi les paramètres avancés du pilote d'imprimante.
5. Lorsque vous avez terminé de définir les paramètres, cliquez sur le bouton **Print** (Imprimer) pour lancer l'impression.

Remarque :

Reportez-vous à la section « Utilisation de la fonction *Reserve Job* (*Travail enregistré*) » à la page 72 pour plus d'informations sur les différents paramètres de la page *Job Settings* (*Paramètres du travail*).

Utilisation d'AppleTalk sous Windows 2000 ou Windows NT 4.0

Utilisez les paramètres suivants si votre ordinateur exécute Windows NT 4.0 ou Windows 2000 alors que l'imprimante est connectée par une carte réseau en option utilisant le protocole AppleTalk :

- ❑ Utilisez *SelecType* pour régler *Emulation Mode-Network* (*Mode d'émulation - Réseau*) sur *PS3*. L'utilisation du paramètre par défaut, *Auto*, entraînera l'impression d'une page supplémentaire superflue.
- ❑ Dans l'onglet *Réglages* du périphérique de la boîte de dialogue *Propriétés* de l'imprimante, assurez-vous que les options *Envoyer CTRL+D* avant chaque travail et *Envoyer CTRL+D* après chaque travail sont désactivées.
- ❑ Le protocole de communications binaires balisées *TBCP* ne peut pas être utilisé comme paramètre de *Output Protocol* (*Protocole de sortie*).

Chapitre 5

Utilisation du pilote d'imprimante PostScript (Macintosh)

A propos du pilote d'imprimante PostScript	160
Configuration matérielle	160
Configuration système requise	161
Utilisation du pilote d'imprimante PostScript sur	
Macintosh	162
Utilisateurs de Mac OS 8.6 et 9.x	162
Utilisateurs de Mac OS X	188



A propos du pilote d'imprimante PostScript

Le pilote d'imprimante PostScript 3 vous permet d'imprimer des documents mis en forme pour des imprimantes PostScript. Dix-sept polices de taille variable sont fournies. La prise en charge des fonctions IES (Intelligent Emulation Switch) et SPL (Shared Printer Language) permet à l'imprimante de basculer entre le mode PostScript et d'autres émulations en fonction des données qu'elle reçoit.

Configuration matérielle

Pour pouvoir utiliser le pilote d'imprimante PostScript 3, votre imprimante doit présenter la configuration suivante.

- ❑ Les configurations de mémoire requises pour utiliser le pilote d'imprimante PostScript 3 sont indiquées ci-dessous. Si la quantité de mémoire installée sur l'imprimante ne répond pas aux besoins d'impression, installez des modules mémoires en option.

Mémoire minimale	Mémoire recommandée
32 Mo* (pour un travail d'impression simple dans une résolution de 600 ppp)	48 Mo ou plus

- * La possibilité ou non d'imprimer avec cette quantité de mémoire dépend des spécificités du travail d'impression.

Configuration système requise

Pour pouvoir utiliser le pilote d'imprimante Adobe PostScript 3, votre ordinateur doit posséder la configuration système suivante.

Remarque :

Votre ordinateur doit être doté d'un disque dur possédant au moins 8 Mo d'espace libre.

L'ordinateur Macintosh auquel l'imprimante est connectée doit tourner sous Mac OS 8.6, 9.x, ou Mac OS X en version 10.2.4 ou ultérieure.



Attention :

- N'installez pas le pilote d'imprimante Adobe PostScript 3 sur un ordinateur tournant sous System 8.5 ou une version antérieure. L'installation du pilote sur des systèmes plus anciens risque de générer des problèmes.*

- Le pilote d'imprimante Adobe PostScript 3 ne peut pas être employé sur des ordinateurs Macintosh 68K.*

Remarque :

- Lorsque vous imprimez via le port USB depuis un Power Macintosh tournant sous Mac OS 8.6 ou 9.x, l'imprimante doit être configurée pour gérer des données ASCII. Pour définir ce paramètre, sélectionnez **Print (Imprimer)** dans le menu **File (Fichier)** de l'application que vous utilisez, puis sélectionnez le nom de l'application parmi les options disponibles dans la boîte de dialogue **Imprimer**. Dans la page d'options de configuration qui s'affiche, sélectionnez **ASCII** comme paramétrage du format de données. Le nom de paramètre réel varie en fonction de l'application, mais est souvent appelé **Codate** ou **Données**.*

- Pour obtenir de meilleurs résultats, vous devez connecter l'imprimante directement au port USB de l'ordinateur. Si vous devez utiliser plusieurs concentrateurs USB, nous vous recommandons de raccorder l'imprimante au concentrateur de premier niveau.*

Utilisation du pilote d'imprimante PostScript sur Macintosh

Utilisateurs de Mac OS 8.6 et 9.x

Installation du pilote d'imprimante

Le programme Installer figurant sur le CD-ROM des logiciels d'impression installe le pilote d'imprimante PostScript 3. Avant d'installer le pilote d'imprimante, vérifiez que vous disposez d'au moins 3,1 Mo d'espace libre sur votre disque dur.

Le programme d'installation propose deux méthodes d'installation : Easy Install (Installation standard) et Custom Install (Installation personnalisée).

L'option Easy Install (Installation standard) installe tous les fichiers requis pour l'utilisation du pilote d'imprimante PostScript. En principe, vous devriez utiliser la méthode Easy Install (Installation standard) qui garantit que tous les fichiers nécessaires seront copiés et que votre ordinateur sera configuré de façon optimale pour exploiter toutes les possibilités du pilote d'imprimante PostScript.

L'option Custom Install (Installation personnalisée) n'installe que les fichiers que vous spécifiez. Vous pouvez utiliser la méthode Custom Install (Installation personnalisée) si vous disposez d'un espace disque limité et souhaitez installer uniquement les fichiers absolument indispensables. En revanche, si vous disposez d'un espace disque suffisant, il est recommandé d'opter pour la méthode Easy Install (Installation standard).

Easy Install (Installation standard)

Si votre Macintosh démarre automatiquement certaines applications (telles qu'un antivirus) au démarrage de l'ordinateur, fermez ces applications avant de lancer le programme d'installation.

Procédez comme suit pour installer le pilote d'imprimante PostScript :

1. Mettez le Macintosh sous tension si ce n'est déjà fait.
2. Insérez le CD-ROM des logiciels d'impression dans le lecteur.
3. Double-cliquez sur l'icône du CD-ROM puis sur Adobe PS, Mac OS 9, et enfin sur English.
4. Double-cliquez sur AdobePS 8.7, puis sur AdobePS Installer (Programme d'installation AdobePS).
5. Suivez les instructions qui s'affichent jusqu'à ce que l'écran d'installation apparaisse.
6. Sélectionnez Easy Install (Installation standard), puis cliquez sur Install (Installer).

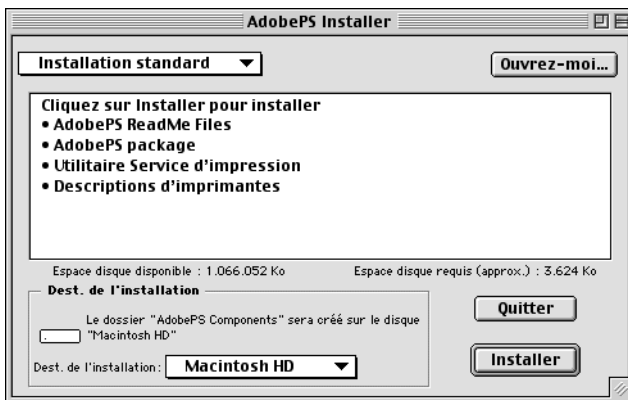

7. Une fois l'installation terminée, cliquez sur Restart (Redémarrer) pour redémarrer l'ordinateur.

Cette action achève l'installation du pilote d'imprimante. Vous devez à présent sélectionner le pilote d'imprimante en procédant de la manière décrite à la section suivante.

Si vous connectez plusieurs imprimantes EPSON du même modèle à l'aide d'AppleTalk et souhaitez renommer l'imprimante, reportez-vous au *Guide du réseau* fourni avec l'imprimante.

Installation personnalisée

Si votre Macintosh démarre automatiquement certaines applications (telles qu'un antivirus) au démarrage de l'ordinateur, fermez ces applications avant de lancer le programme d'installation.

Pour effectuer une installation personnalisée consistant à spécifier les fichiers à installer, exécutez les étapes 1 à 5 de la méthode Easy Install (Installation standard) (voir section précédente), puis procédez comme suit :

1. Sélectionnez Custom Install (Installation personnalisée).
2. Sélectionnez les éléments que vous souhaitez installer.

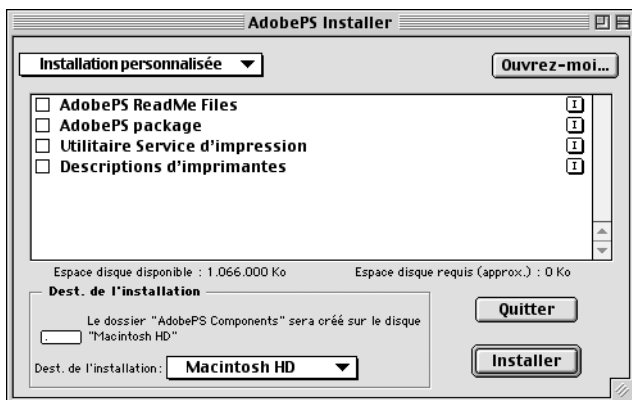

Remarque :

*Pour plus d'informations sur un élément particulier, cliquez sur l'icône **i** à droite de cet élément.*

3. Cliquez sur Install (Installer).
4. Une fois l'installation terminée, cliquez sur Quit (Quitter).
5. Redémarrez l'ordinateur.

Cette action achève l'installation du logiciel d'impression. Vous devez à présent sélectionner le pilote d'imprimante en procédant de la manière décrite à la section suivante.

Si vous ne parvenez pas à imprimer suite à une installation personnalisée, exécutez l'installation standard afin de copier tous les fichiers nécessaires sur l'ordinateur.

Si vous connectez plusieurs imprimantes du même modèle à l'aide d'AppleTalk et souhaitez renommer l'imprimante, reportez-vous au *Guide du réseau* fourni avec l'imprimante.

Sélection de l'imprimante en cas de connexion USB

Si l'imprimante est connectée à l'ordinateur via un port USB, vous ne pouvez pas la sélectionner dans le Sélecteur. Vous devez lancer l'utilitaire Apple Desktop Printer Utility (Apple Utilitaire Service d'impression) et enregistrer l'imprimante comme imprimante personnelle. L'utilitaire Desktop Printer Utility (Service d'impression) est automatiquement installé lors de l'installation du pilote d'imprimante Adobe PostScript. Pour créer l'imprimante personnelle, procédez comme suit :

Remarque :

- ❑ *Lorsque vous imprimez via le port USB depuis un Power Macintosh tournant sous Mac OS 8.6 ou 9.x, l'imprimante doit être configurée pour gérer des données ASCII. Pour définir ce paramètre, sélectionnez Print (Imprimer) dans le menu File (Fichier) de l'application que vous utilisez, puis sélectionnez le nom de l'application parmi les options disponibles dans la boîte de dialogue Imprimer. Dans la page d'options de configuration qui s'affiche, sélectionnez ASCII comme paramétrage du format de données. Le nom de paramètre réel varie en fonction de l'application, mais est souvent appelé Codate ou Données.*

- ❑ *Pour obtenir de meilleurs résultats, vous devez connecter l'imprimante directement au port USB de l'ordinateur. Si vous devez utiliser plusieurs concentrateurs USB, nous vous recommandons de raccorder l'imprimante au concentrateur de premier niveau.*
- ❑ *Il n'est pas possible d'imprimer recto verso manuellement si l'imprimante est connectée au Macintosh par un port USB. Dans ce cas, ne sélectionnez pas l'option **Print on Both Sides** (Imprimer recto verso) dans la page d'options de configuration **Layout** (Disposition) de la boîte de dialogue **Print** (Imprimer).*

Pour sélectionner l'imprimante, procédez comme suit :

1. Démarrez l'utilitaire Service d'impression.
L'utilitaire Desktop Printer Utility (Service d'impression) se trouve dans le dossier **AdobePS Components** (Composants AdobePS) sur le DD de votre Macintosh après l'installation en mode Easy Install (Installation standard) du pilote d'imprimante.



Utilitaire Service d'impression

2. Une boîte de dialogue telle que celle ci-dessous s'affiche. Sélectionnez AdobePS dans le menu contextuel With (Avec), cliquez sur Printer (USB) (Imprimante (USB)) dans la liste Create Desktop (Créer un service d'impression), puis cliquez sur OK.



3. Dans la boîte de dialogue qui s'affiche, cliquez sur Change (Modifier) sous USB Printer Selection (Sélection d'imprimante USB). La boîte de dialogue illustrée ci-dessous s'affiche, présentant la liste des imprimantes USB connectées. Sélectionnez l'imprimante dans la liste, puis cliquez sur OK.

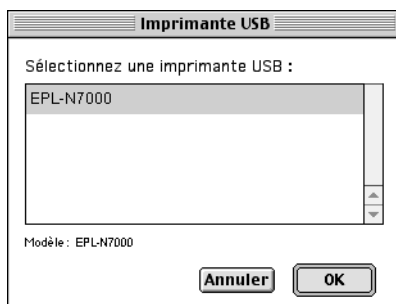

4. Cliquez sur **Auto Setup** (Autoconfig.) pour sélectionner le fichier de description d'imprimante PostScript (PPD). En cas de sélection d'un fichier PPD, le nom de l'imprimante sélectionnée s'affiche sous l'icône de l'imprimante. Si le nom de l'imprimante est incorrect, cliquez sur **Change** (Modifier), puis sélectionnez le fichier PPD correct. Les fichiers PPD se trouvent dans le dossier **System Folder\Extensions\Printer Descriptions**.

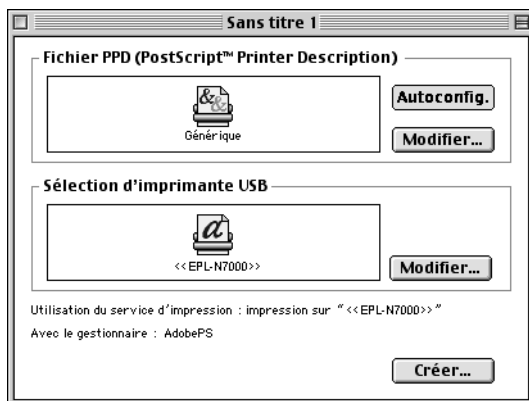

- Une fois l'imprimante USB et le fichier PPD sélectionnés, cliquez sur **Create** (Créer) au bas de la boîte de dialogue. L'icône de l'imprimante USB s'affiche sur le bureau.

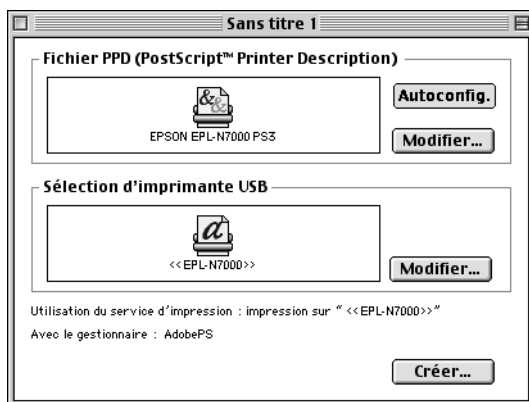

Vous pouvez à présent imprimer à l'aide de l'imprimante connectée à l'ordinateur par le port USB. Utilisez le Sélecteur si vous souhaitez imprimer sur une imprimante utilisant AppleTalk.

Sélection de l'imprimante dans un environnement de réseau

Si l'imprimante est connectée via l'interface Ethernet ou une carte réseau en option, sélectionnez-la à l'aide du Sélecteur comme expliqué ci-dessous.

Remarque :

Si l'imprimante est connectée à l'ordinateur via un port USB, reportez-vous à la section précédente intitulée « Sélection de l'imprimante en cas de connexion USB » à la page 165 pour plus d'informations sur la manière de la sélectionner.

Pour sélectionner l'imprimante, procédez comme suit :

1. Dans le menu Pomme, sélectionnez **Sélecteur**. La boîte de dialogue **Sélecteur** s'affiche.

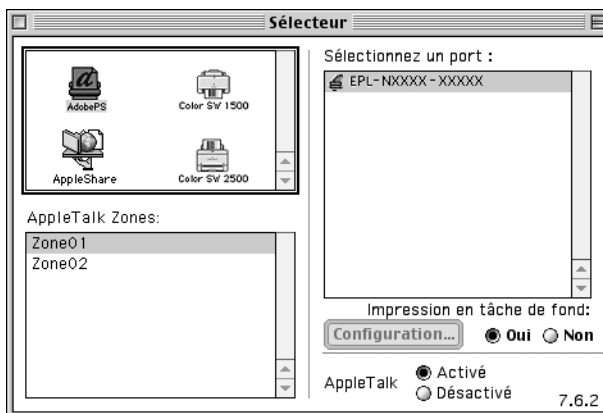

2. Assurez-vous que la fonction **AppleTalk** est active.
3. Cliquez sur l'icône **AdobePS** pour la sélectionner. Le nom de l'imprimante s'affiche dans la zone **Select a PostScript Printer** (Sélectionnez un port).

Remarque :

Par défaut, les six chiffres de l'adresse MAC sont affichés après le nom de l'imprimante si celle-ci est connectée à l'aide d'une carte réseau en option. Pour plus d'informations, consultez la documentation de votre carte réseau.

4. Cliquez sur le nom de l'imprimante pour la sélectionner. Le bouton **Create** (Créer) s'affiche.

Remarque :

*Si l'ordinateur est connecté à plusieurs zones **AppleTalk**, cliquez sur celle à laquelle l'imprimante est connectée dans la liste **AppleTalk Zones**.*

5. Cliquez sur **Create** (Créer).

Un message s'affiche, indiquant que la configuration est terminée. La boîte de dialogue **Sélecteur** s'affiche de nouveau. Le bouton **Create** (Créer) y est remplacé par le bouton **Setup** (Configurer ...).

Pour confirmer que la configuration a réussi, cliquez sur **Setup** (Configurer ...) dans la boîte de dialogue **Sélecteur**, puis cliquez sur **Printer Info** (Infos ...) et sur **Configure** (Configurer) pour vérifier les paramètres.

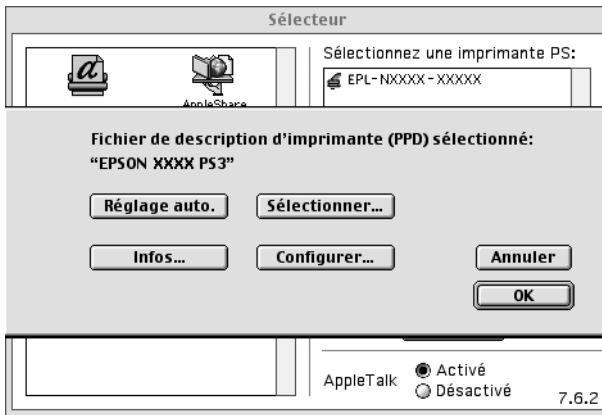

Si la configuration n'a pas réussi, procédez comme suit :

1. Retournez à la boîte de dialogue présentée ci-dessus.
2. Cliquez sur **Select PPD** (Sélectionner ...) La boîte de dialogue de sélection du PPD s'affiche.

3. Sélectionnez le modèle de votre imprimante, puis cliquez sur **Select** (Sélectionner).

Si vous souhaitez annuler l'installation du PPD sélectionné, cliquez sur **Cancel** (Annuler). Pour tenter de nouveau de configurer l'imprimante, répétez l'étape 5 ci dessus.

Remarque :

Si QuickDrawGX est installé, vous devez le désactiver dans Extensions Manager avant d'utiliser le pilote d'imprimante Adobe PostScript 3.

Modification des paramètres de configuration de l'imprimante

Vous pouvez aisément changer ou mettre à jour les paramètres de configuration de l'imprimante. Ils comprennent la quantité de mémoire installé et indiquent si des options telles qu'une unité recto verso et des bacs papier inférieurs sont installées sur l'imprimante.

Pour modifier les paramètres, procédez comme suit :

1. Sélectionnez l'imprimante sur le bureau.
2. Cliquez sur le menu Printing (Impression) puis choisissez **Change Setup** (Modifier configuration).
3. Modifiez les paramètres à l'aide des menus contextuels.

Aide par infobulles dans le pilote d'imprimante

Une aide par infobulles est disponible concernant les paramètres du pilote d'imprimante.

Procédez comme suit pour utiliser l'aide par infobulles lorsque la boîte de dialogue Print (Imprimer) ou Page Setup (Mise en page) est affichée :

1. Cliquez sur le menu **Help (Aide)**, puis sélectionnez **Show Balloons (Afficher les infobulles)**.
2. Positionnez le curseur sur l'élément sur lequel vous souhaitez obtenir de l'aide. Les informations relatives à cet élément s'affichent dans une infobulle flottante.

Pour fermer l'aide par infobulles, cliquez sur le menu **Help (Aide)**, puis sélectionnez **Hide Balloons (Masquer les infobulles)**.

Paramètres du pilote d'imprimante

Le pilote d'imprimante permet de modifier les paramètres de votre travail d'impression. Les paramètres du pilote d'imprimante sont accessibles via les zones de dialogue Page Setup (Mise en page) et Print (Imprimer) de l'application depuis laquelle vous imprimez. Les divers paramètres sont groupés dans les zones de dialogue Page Setup (Mise en page) et Print (Imprimer) comme suit :

- Boîte de dialogue Page Setup (Mise en page) : Les paramètres qui affectent les attributs de la page à imprimer, tels que le format papier, l'orientation et les marges sont accessibles ici.
- Boîte de dialogue Print (Imprimer) : Tous les autres paramètres d'impression, tels que l'alimentation papier, la résolution et d'autres paramètres PostScript sont accessibles ici.

Les paramètres réellement disponibles peuvent varier en fonction de l'application.

Boîte de dialogue Page Setup (Mise en page)

Lorsque vous sélectionnez **Page Setup** (Mise en page) dans le menu File (Fichier) de votre application, la boîte de dialogue illustrée ci-dessous s'affiche. L'aspect de cette boîte de dialogue peut varier légèrement en fonction de l'application. Cette boîte de dialogue comprend quatre pages d'options de configuration : Page Attributes (Attributs de page), Watermark (Filigrane), PostScript Options (Options PostScript) et Custom Page Default (Page personnalisée par défaut).

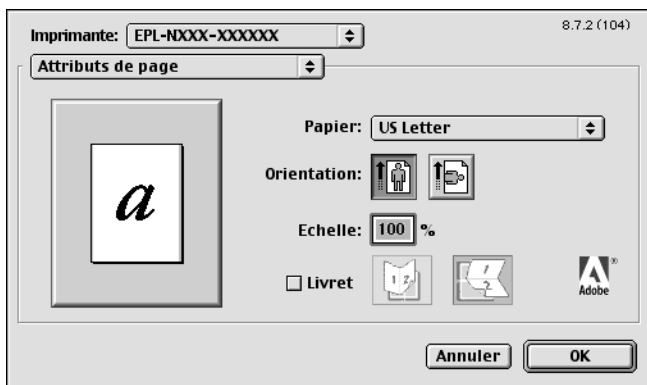

Les paramètres et les boutons qui s'affichent dans la boîte de dialogue Page Setup (Mise en page) sont décrits ci-dessous.

Cancel (Annuler)

Cliquez sur ce bouton pour fermer la boîte de dialogue sans enregistrer les changements apportés.

Page Attributes (Attributs de page)

Papier

Sélectionnez le format de papier souhaité dans le menu contextuel Papier. Ce choix doit correspondre au format du papier chargé dans l'imprimante. Les formats de papier disponibles diffèrent en fonction de l'imprimante. Le paramètre par défaut est A4 ou Letter, selon le pays où vous avez acheté l'imprimante.

Orientation (Orientation)

Spécifiez si la page doit s'imprimer verticalement (portrait) ou horizontalement (paysage).

Scale (Echelle)

Ce paramètre permet de rétrécir ou d'agrandir l'image à imprimer. Vous pouvez entrer un pourcentage de 25 % à 400 %. La valeur par défaut est 100 %. Pour rétrécir l'image, spécifiez un pourcentage inférieur à 100 %. Pour agrandir l'image, spécifiez un pourcentage supérieur à 100 %. Toutefois, si vous rétrécissez ou agrandissez l'image à imprimer, faites-le dans l'application et non dans le pilote d'imprimante.

Booklet (Livret)

Cochez cette case pour imprimer deux pages de document sur une seule feuille de papier. En pliant la feuille en deux, vous obtenez deux pages de livre. Vous pouvez définir l'orientation de la page selon que le pli doit être verticale ou horizontal.

Watermark (Filigrane)**None (Aucune)**

Cette case d'option est sélectionnée par défaut. Elle indique que le travail d'impression s'imprimera sans filigrane.

First (Première)

Sélectionnez cette case d'option si vous souhaitez que le filigrane sélectionné s'imprime uniquement sur la première page du document.

All (Toutes)

Sélectionnez cette case d'option si vous souhaitez que le filigrane sélectionné s'imprime sur toutes les pages du document.

PICT

Sélectionnez cette case d'option pour afficher tous les filigranes disponibles au format PICT dans le menu contextuel Watermark (Filigrane).

EPS

Sélectionnez cette case d'option pour afficher tous les filigranes disponibles au format EPS dans le menu contextuel **Watermark** (Filigrane).

TEXT (TEXTE)

Sélectionnez cette case d'option pour afficher tous les filigranes disponibles au format TEXT dans le menu contextuel **Watermark** (Filigrane).

Foreground (Premier plan)

Cochez cette case si vous souhaitez que le filigrane sélectionné s'imprime au premier plan, c'est-à-dire sur le texte et/ou les graphiques du document.

Save With Document (Enregistrer avec le document)

Cochez cette case si vous souhaitez enregistrer le filigrane avec le document en vue d'une impression future.

Edit (Modifier)

Cliquez sur ce bouton pour modifier le contenu du filigrane sélectionné. Vous ne pouvez modifier que les filigranes au format TEXTE. Ce bouton n'est disponible que si la case d'option TEXT (TEXTE) est sélectionnée.

Options PostScript

Effets visuels

Flip Horizontal (Basculement horizontal)

Cochez cette case pour faire en sorte que l'image imprimée bascule horizontalement sur la page.

Flip Vertical (Basculement vertical)

Cochez cette case pour faire en sorte que l'image imprimée bascule verticalement sur la page.

Invert Image (Inverser l'image)

Cochez cette case pour inverser l'image ou le texte de façon à ce que les zones noires de la page deviennent blanches et inversement.

Image et texte

Substitute Fonts (Substituer les polices)

Cochez cette case pour permettre à l'imprimante d'utiliser des polices de substitution.

Smooth Text (Lisser le texte)

Cochez cette case pour améliorer l'aspect des polices bitmap.

Smooth Graphics (Lisser les graphiques)

Cochez cette case pour améliorer l'aspect des graphiques imprimés en lissant les bords en escalier.

Precision Bitmap Alignment (Alignement bitmap précis)

Cochez cette case pour réduire la taille du document imprimé afin de corriger les distorsions qui apparaissent parfois dans les graphiques bitmap imprimés.

Unlimited Downloadable Fonts (Nombre de polices téléchargeables illimité)

Cochez cette case si vous utilisez un grand nombre de polices téléchargeables dans un document. Ce paramétrage peut ralentir l'impression.

Custom Page Default (Page personnalisée par défaut)***Units (Unités)***

Sélectionnez l'unité avec laquelle vous souhaitez travailler lors de la personnalisation de la page. Les options possibles sont cm (cm), inches (pouces) et pts (points).

Menu contextuel Paper size (Format papier)

Ce menu contextuel affiche automatiquement le format de papier sélectionné dans la page de configuration **Page Attributes** (Attributs de page). Vous pouvez changer le format de papier en cliquant dans le menu, puis en sélectionnant le format souhaité pour la personnalisation.

Paper Size (Format papier)

Entrez les valeurs de **Width** (Largeur), **Height** (Hauteur) et **Offset** (Décalage) souhaitées pour la page personnalisée.

PPD Limits (Limites PPD)

Cliquez sur le menu contextuel et sélectionnez les divers attributs afin d'afficher les valeurs minimum et maximum permises par le fichier PPD (description d'imprimante PostScript) sélectionné.

Margins (Marges)

Spécifiez les valeurs de marge **Top** (Supérieure), **Bottom** (Inférieure), **Left** (Gauche) et **Right** (Droite) souhaitées.

Custom Page Nom (Nom de page personnalisée)

Entrez un nom pour la page personnalisée que vous créez.

Remove (Supprimer)

Cliquez sur ce bouton pour supprimer la page personnalisée sélectionnée dans le menu contextuel du format papier. Ce bouton est grisé si la page sélectionnée n'a pas un format papier personnalisé.

Add (Ajouter)

Cliquez sur ce bouton pour ajouter la page personnalisée que vous créez à la liste des formats papier à sélectionner. Ce bouton est grisé si vous n'avez rien entré dans la zone de texte **Custom Page Name** (Nom de page personnalisée).

Boîte de dialogue Print (Imprimer)

Lorsque vous sélectionnez Print (Imprimer) dans le menu File (Fichier) de votre application, la boîte de dialogue illustrée ci-dessous s'affiche. L'aspect de cette boîte de dialogue peut varier légèrement en fonction de l'application. Cette boîte de dialogue comprend plusieurs pages d'options de configuration, comme General (Options générales), Background Printing (Impression en arrière-plan), Cover Page (Page de couverture), Layout (Disposition), Error Handling (Gestion des erreurs), PostScript Settings (Paramètres PostScript) et Printer Setting (Réglage de l'imprimante).



Les paramètres et les boutons qui s'affichent dans la boîte de dialogue Print (Imprimer) sont décrits ci-dessous.

Cancel (Annuler)

Cliquez sur ce bouton pour fermer la boîte de dialogue sans enregistrer les changements apportés.

Save Settings (Enregistrer les réglages)

Cliquez sur ce bouton pour enregistrer les changements apportés aux paramètres. Tant que vous n'apportez pas de changements supplémentaires et ne cliquez pas de nouveau sur ce bouton, les changements enregistrés sont utilisés comme paramètres par défaut pour cette imprimante.

General (options générales)

Copies (Copies)

Spécifiez le nombre de copies du document à imprimer. Entrez un nombre quelconque entre 1 (par défaut) et 32 000.

Collate (Assemblées)

Activez cette case à cocher si vous imprimez plusieurs copies d'un document de plusieurs pages afin que les pages de chaque copie s'impriment dans le bon ordre.

Reverse Order (Ordre inverse)

Activez cette case à cocher pour imprimer les pages du document dans l'ordre inverse (c.-à-d. en commençant par la dernière).

Pages (Pages)

All (Toutes)

Sélectionnez cette case d'option si vous souhaitez imprimer toutes les pages du document.

From, To (De, À)

Spécifiez la plage de pages à imprimer. Vous pouvez choisir un nombre entre 1 et 32 000.

Paper Source (Alimentation)

All pages from (Toutes les pages)

Sélectionnez la source d'alimentation papier pour votre travail d'impression. Les options possibles sont Auto Tray Select (Sélection automatique) MP Tray (Bac BM), Cassette 1 (Bac papier 1), Cassette 2 (Bac papier 2), Cassette 3 (Bac papier 3), Cassette 4 (Bac papier 4), Manual Feed 1st Page (Alim. manuelle de la première page) et Manual Feed EachPage (Alim. manuelle). Toutefois, les sources d'alimentation réelles disponibles diffèrent en fonction des options installées.

First page from (Première page)

Sélectionnez la source d'alimentation papier pour l'impression de la première page du document.

Remaining from (Pages restantes)

Sélectionnez la source d'alimentation papier pour l'impression des pages du document après la première page.

Remarque :

- ❑ *Les options Cassette 2 (Bac papier 2) Cassette 3 (Bac papier 3) et Cassette 4 (Bac papier 4) ne sont disponibles que si le bac papier correspondant est installé sur l'imprimante.*
- ❑ *Si vous imprimez sur un papier de format personnalisé créé dans la page d'options de configuration Custom Page Default (Page personnalisée par défaut) de la boîte de dialogue Page Setup (Mise en page), le papier doit provenir du MP Tray (Bac BM). Vous ne pouvez sélectionner que les options Auto Tray Select (Sélection automatique) et MP Tray (Bac BM).*

Background Printing (Impression en tâche de fond)

Print in (Imprimer en)

Foreground (Premier plan) (pas de fichier spoule)

Sélectionnez cette case d'option si vous souhaitez imprimer le document au premier plan. Dans ce cas, vous ne pouvez pas utiliser l'ordinateur pour d'autres opérations en cours d'impression.

Background (Arrière plan)

Sélectionnez cette case d'option si vous souhaitez imprimer le document en arrière-plan. Dans ce cas, vous pouvez utiliser l'ordinateur pour d'autres opérations en cours d'impression.

Print Time (Temps d'impression)

Urgent (Urgente)

Sélectionnez cette case d'option pour attribuer au document la priorité sur les travaux d'impression en file d'attente.

Normal (Normale)

Sélectionnez cette case d'option si vous souhaitez placer le document dans la file d'attente dans l'ordre de réception.

Print at (Imprimer à)

Sélectionnez cette case d'option si vous souhaitez spécifier la date et l'heure d'impression du document.

Put Document on Hold (Mettre le document en attente)

Sélectionnez cette case d'option si vous souhaitez conserver le document dans la file d'attente sans l'imprimer.

Cover Page (Page de couverture)

Print Cover Page (Imprimer page de couverture)

None (Aucune)

Sélectionnez cette case d'option si vous ne souhaitez pas imprimer de page de couverture.

Before Document (Avant le document)

Sélectionnez cette case d'option si vous souhaitez imprimer la page de couverture comme première page du document.

After Document (Après le document)

Sélectionnez cette case d'option si vous souhaitez imprimer la page de couverture comme dernière page du document.

Cover Page Paper Source (Alimentation papier pour la page de couverture)

Sélectionnez la source d'alimentation papier pour l'impression de la page de couverture. Les options possibles sont **Same as document** (Identique au document) **MP Tray** (Bac BM), **Cassette 1** (Bac papier 1), **Cassette 2** (Bac papier 2), **Cassette 3** (Bac papier 3), **Cassette 4** (Bac papier 4), **Manual Feed 1st Page** (Alim. manuelle de la première page) et **Manual Feed EachPage** (Alim. manuelle). Toutefois, les sources d'alimentation réelles disponibles diffèrent en fonction des options installées.

Remarque :

*Les options **Cassette 2** (Bac papier 2), **Cassette 3** (Bac papier 3) et **Cassette 4** (Bac papier 4) ne sont disponibles que si le bac papier correspondant est installé sur l'imprimante.*

Layout (Disposition)

Pages per sheet (Pages par feuille)

Spécifiez le nombre de pages du document à imprimer sur une seule feuille de papier.

Layout direction (Sens de l'organisation)

Spécifiez si le document doit être organisé de gauche à droite ou de droite à gauche.

Bordure

Spécifiez si le document doit s'imprimer avec une bordure entourant les bords de la page. Les options possibles sont **None** (Aucune), **Single hairline** (Simple ligne), **Single thin line** (Simple ligne fine), **Double hairline** (Double ligne) et **Double thin line** (Double ligne fine).

Print on Both Sides (Imprimer recto verso)

Cochez cette case pour imprimer sur les deux faces du papier.

Remarque :

Vous ne pouvez cocher cette case que si le paramétrage nécessaire a été défini pour l'unité recto-verso. Pour plus d'informations, reportez-vous à la section « Modification des paramètres de configuration de l'imprimante » à la page 172.

Binding (Position de reliure)

Cette option vous permet de définir le bord par lequel le document sera relié.

Remarque :

*Ce paramètre n'est disponible que si l'option **Print on Both Sides (Imprimer recto verso)** est activée.*

Transverse (Rotation)

Permet de définir la rotation de papier personnalisé.

Remarque :

Ce paramètre n'est disponible que si un format de papier personnalisé est sélectionné.

Error Handling (Gestion des erreurs)

En cas d'erreur PostScript :

No special reporting (Aucun rapport spécial)

Si cette case d'option est sélectionnée, les erreurs PostScript ne sont pas signalées.

Summarize on screen (Résumer à l'écran)

Si cette case d'option est sélectionnée, un résumé des erreurs PostScript s'affiche à l'écran.

Print detailed report (Imprimer un rapport détaillé)

Si cette case d'option est sélectionnée, un rapport détaillé des erreurs PostScript est imprimé.

PostScript Settings (Paramètres PostScript)

Format (Format)

Sélectionnez le format que doit avoir le nouveau fichier. Les options possibles sont PostScript Job (Travail PostScript), EPS Mac Standard Preview (Prévisualisation standard EPS Mac), EPS Mac Enhanced Preview (Prévisualisation améliorée EPS Mac) et EPS No Preview (EPS sans prévisualisation).

PostScript Level (Niveau PostScript)

Sélectionnez le niveau de compatibilité PostScript du fichier PostScript contenant une description du document. Les options possibles sont Level 1, 2 and 3 Compatible (Compatible niveaux 1, 2 et 3), Level 2 Only (Niveau 2 uniquement) et Level 3 Only (Niveau 3 uniquement).

Data Format (Format de données)

ASCII

Sélectionnez cette case d'option si vous projetez de modifier le document ultérieurement. Le fichier est alors enregistré au format ASCII ou TXT.

Binary (Binaire)

Sélectionnez cette case d'option si vous souhaitez enregistrer le fichier comme fichier binaire. Les fichiers binaires sont généralement de plus petite taille que les fichiers ASCII.

Font inclusion (Inclusion de police)

Spécifiez le type de police à inclure dans le fichier. Les options possibles sont None (Aucune), All (Toutes), All But Standard 13 (Toutes sauf 13 standard) et All But Fonts in PPD file (Toutes sauf celles du fichier PPD).

Print Setting (Configuration imprimante)

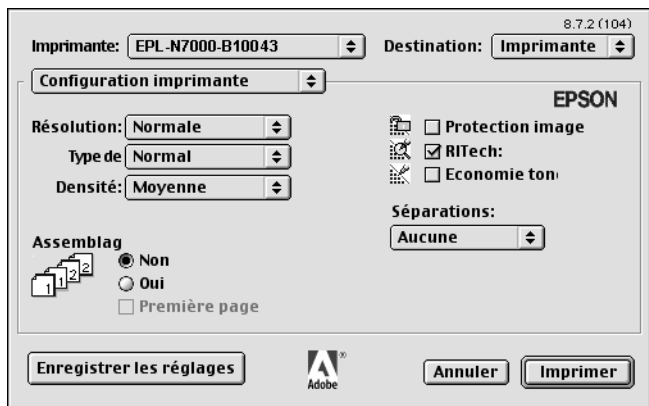

Resolution (Résolution)

Sélectionnez la résolution d'impression de votre choix. Les options possibles sont Fast (Rapide) et Quality (Qualité). L'option Quality (Qualité) permet d'imprimer dans une résolution supérieure mais le temps d'impression est plus long.

Media Type (Type de support)

Sélectionnez le type de papier souhaité. Les options possibles sont Normal (Normal), Thick (Epais), Thick N (Epais E), Rough (Rugueux) et Transparent. Assurez-vous d'avoir sélectionné le type de papier approprié afin d'éviter de le barbouiller ou de gaspiller de l'encre.

Density (Densité)

Permet de définir la densité d'impression. Les options possibles sont Lightest (La plus claire), Light (Claire), Medium (Moyenne), Dark (Sombre) et Darkest (La plus sombre).

Out Bin (Bac de sortie)

Vous pouvez sélectionner le bac de sortie de votre travail d'impression si la boîte aux lettres à 4 cases en option est installée. Les options disponibles sont Face Down (Face vers le bas), Mailbox 1 (Boîte aux lettres 1), Mailbox 2 (Boîte aux lettres 2), Mailbox 3 (Boîte aux lettres 3) et Mailbox 4 (Boîte aux lettres 4).

Collate (Assemblage)

Sélectionnez la case d'option On (Oui) pour imprimer plusieurs copies du document en conservant l'ordre des pages. Si vous sélectionnez None (Non), l'imprimante imprime le nombre d'exemplaires spécifié de chaque page avant de passer à la page suivante.

Remarque :

Si vous activez l'option Collate (Assemblage) ici (en cliquant sur la case On (Oui)), ne le faites pas dans l'application.

Start Page (Première page)

Cochez cette case pour faire en sorte que l'impression commence à la seconde page (verso) afin de conserver la première page vierge. Ce paramètre n'est activé que si l'option Print on Both Sides (Imprimer recto verso) est sélectionnée dans la page d'options de configuration Layout (Disposition).

Image Protect (Protection image)

Ce paramètre permet de spécifier s'il faut utiliser le mode de compression à qualité contrôlée lorsque la mémoire devient insuffisante en cours d'impression. Les options possibles sont On (Activé) et Off (Désactivé). Si la fonction Image Protect (Protection image) est définie sur On (Activé), le mode de compression à qualité contrôlée n'est pas utilisé. Si la fonction Image Protect (Protection image) est définie sur Off (Désactivée), le mode de compression à qualité contrôlée est utilisé si les ressources de mémoire sont insuffisantes.

RIT

Cochez cette case pour utiliser la fonction RITech lors de l'impression. La fonction RITech améliore l'aspect des lignes, des textes et des graphiques à l'impression.

Toner Save (Economie Toner)

Cochez cette case pour utiliser le mode d'économie de toner lors de l'impression. Lorsque le mode d'économie de toner est activé, l'imprimante utilise environ 50 % de toner en moins que pour une impression normale.

Separations (Séparations)

Ce paramètre vous permet de sélectionner la couleur d'impression d'une séparation. Les options possibles sont None (Aucune), Cyan (Cyan), Magenta (Magenta), Yellow (Jaune) et Black (Noir).

Utilisateurs de Mac OS X

Installation du pilote d'imprimante

Le programme PS Installer figurant sur le CD-ROM des logiciels d'impression installe le pilote d'imprimante PostScript 3. Avant d'installer le pilote d'imprimante, assurez-vous qu'aucune application n'est en cours d'exécution sur votre Macintosh. Si des applications telles que Print Center (Centre d'impression) sont en cours d'exécution, le pilote d'imprimante ne peut pas être installé correctement.

Procédez comme suit pour installer le pilote d'imprimante :

1. Mettez le Macintosh sous tension si ce n'est déjà fait.
2. Insérez le CD-ROM des logiciels d'impression dans le lecteur.

3. Double-cliquez sur l'icône du CD-ROM, puis sur Adobe PS (Français).
4. Double-cliquez sur Mac OS X puis sur PS Installer. La fenêtre Authenticate (Authentification) s'affiche. Veillez à entrer les nom et mot de passe d'utilisateur d'un administrateur.

Remarque :

Pour pouvoir installer des logiciels, vous devez avoir ouvert votre session Mac OS X en tant qu'administrateur.

5. Dans l'écran de bienvenue qui s'affiche, cliquez sur Continuer et suivez les instructions qui s'affichent.

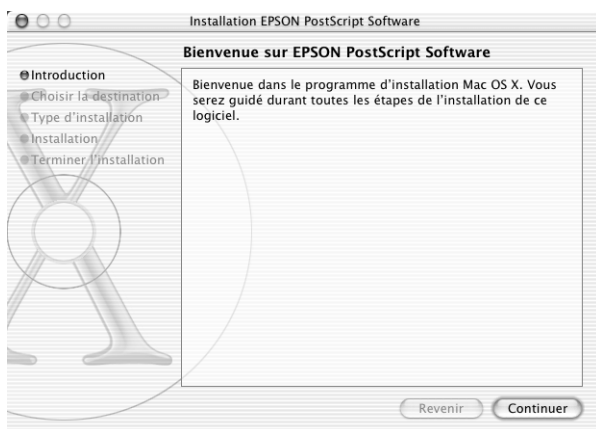

6. Lorsque l'écran suivant s'affiche, cliquez sur Install (Installer).

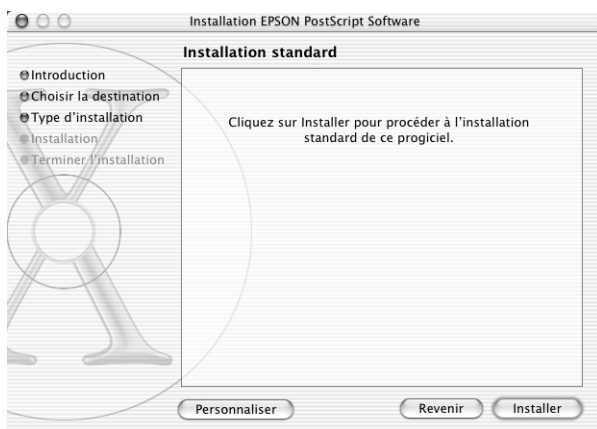

7. Une fois l'installation terminée, cliquez sur Close (Fermer).

Cette action achève l'installation du pilote d'imprimante PostScript-3. Vous devez à présent sélectionner le pilote d'imprimante en procédant de la manière décrite à la section suivante.

Sélection de l'imprimante

La procédure de sélection de l'imprimante varie en fonction du protocole ou de l'interface utilisé pour connecter l'imprimante à l'ordinateur.

Remarque :

- ❑ *Vous ne pouvez pas utiliser de port FireWire pour connecter l'imprimante en mode PostScript-3. Bien que l'option EPSON FireWire (EPSON FireWire) figure dans la liste contextuelle des interfaces, vous ne pouvez pas l'utiliser avec le pilote d'imprimante PostScript-3.*
- ❑ *Vous devez définir les paramètres des options installées manuellement si l'imprimante est connectée par USB, IP-Printing ou Rendezvous. Si l'imprimante est connectée par AppleTalk, le logiciel d'impression définit automatiquement les paramètres.*

AppleTalk

Procédez comme suit pour sélectionner l'imprimante si elle est connectée à l'aide d'AppleTalk :

1. Ouvrez le dossier Utilities (Utilitaires) situé dans le dossier Applications (Application), puis double-cliquez sur Print Center (Centre d'impression). La fenêtre Printer List (Liste des imprimantes) s'affiche.

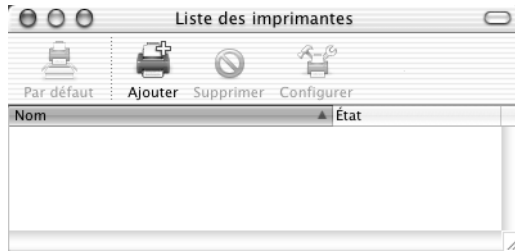

Remarque :

Si vous lancez le Print Center (Centre d'impression) pour la première fois ou s'il n'y a pas encore d'imprimante ajoutée au Print Center (Centre d'impression), l'écran suivant s'affiche :

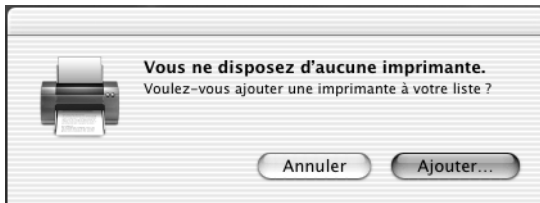

Cliquez sur Add (Ajouter), puis passez à l'étape 3.

2. Cliquez sur Add (Ajouter) dans la fenêtre Printer List (Liste des imprimantes). Vous pouvez également sélectionner l'option Add Printer (Ajout d'imprimante) dans le menu Printers (Imprimantes).

3. Dans la fenêtre qui s'affiche, sélectionnez AppleTalk dans la liste contextuelle.

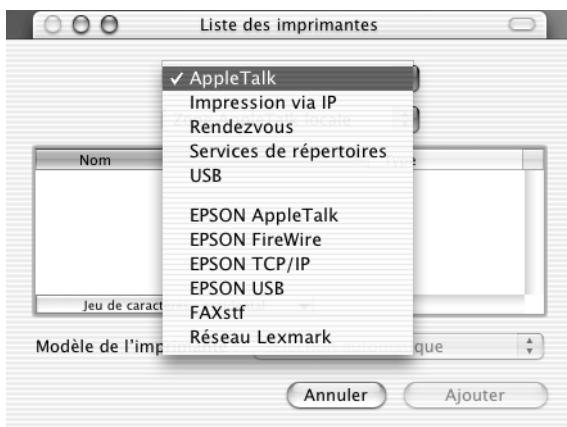

Remarque :

Assurez-vous de sélectionner AppleTalk. Ne sélectionnez pas l'option EPSON AppleTalk (EPSON AppleTalk) car elle n'est pas utilisable avec le pilote d'imprimante PostScript-3.

4. Sélectionnez le nom de l'imprimante dans la liste Name (Nom), puis l'option Auto Select (Sélection automatique) dans la liste contextuelle Printer Model (Modèle de l'imprimante).

Remarque :

Par défaut, l'adresse MAC à six chiffres est inscrite derrière le nom de l'imprimante.

5. Cliquez sur Add (Ajouter). Le programme d'installation commence à communiquer avec l'imprimante. Une fois la communication établie et la configuration terminée, l'imprimante est automatiquement ajoutée à la Printer List (Liste des imprimantes).
6. Fermez le Print Center (Centre d'impression).

IP Printing (IP-Printing)

Procédez comme suit pour sélectionner l'imprimante si elle est connectée à l'aide d'IP Printing :

Remarque :

Assurez-vous que vous avez spécifié ASCII comme format de données dans votre application. IP-Printing ne permet pas d'imprimer correctement des données binaires.

1. Ouvrez le dossier Utilities (Utilitaires) situé dans le dossier Applications (Application), puis double-cliquez sur Print Center (Centre d'impression).
La fenêtre Printer List (Liste des imprimantes) s'affiche.

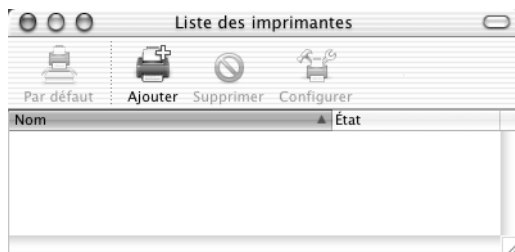

Remarque :

Si vous lancez le Print Center (Centre d'impression) pour la première fois ou s'il n'y a pas encore d'imprimante ajoutée au Print Center (Centre d'impression), l'écran suivant s'affiche :



Cliquez sur Add (Ajouter), puis passez à l'étape 3.

2. Cliquez sur Add (Ajouter) dans la fenêtre Printer List (Liste des imprimantes). Vous pouvez également sélectionner l'option Add Printer (Ajout d'imprimante) dans le menu Printers (Imprimantes).
3. Dans la fenêtre qui s'affiche, sélectionnez IP Printing dans la liste contextuelle.



Remarque :

Assurez-vous de sélectionner IP Printing (IP-Printing). Ne sélectionnez pas l'option EPSON TCP/IP (EPSON TCP/IP) car elle n'est pas utilisable avec le pilote d'imprimante PostScript-3.

4. Entrez l'adresse IP de l'imprimante.

Remarque :

Pour plus d'informations sur l'adresse IP de l'imprimante, reportez-vous au Guide du réseau ou consultez votre administrateur réseau.

5. Assurez-vous que la case Use default queue on server (Utiliser la file d'attente par défaut du serveur) est cochée.

6. Sélectionnez Epson dans la liste contextuelle (Modèle de l'imprimante). La zone de liste Model Name (Nom de modèle) s'affiche.
7. Sélectionnez le modèle d'imprimante dans la liste Model Name (Nom de modèle).
8. Cliquez sur Add (Ajouter). L'adresse IP de l'imprimante est automatiquement ajoutée comme nom d'imprimante dans Printer List (Liste des imprimantes).
9. Sélectionnez l'adresse IP de l'imprimante dans la liste, puis sélectionnez l'option Show Info (Afficher les informations) dans le menu Printers (Imprimantes). La boîte de dialogue Printer Info (Informations de l'imprimante) s'affiche.
10. Sélectionnez Installable Options (Options installées) dans la liste contextuelle, puis définissez les paramètres nécessaires.
11. Cliquez sur Apply Changes (Appliquer les changements), puis fermez la boîte de dialogue Printer Info (Informations de l'imprimante).
12. Fermez le Print Center (Centre d'impression).

USB (USB)

Procédez comme suit pour sélectionner l'imprimante si elle est connectée à l'aide de l'interface USB :

Remarque :

- Pour obtenir des résultats d'impression corrects, veillez à spécifier PS3 comme mode d'impression dans le panneau de contrôle de l'imprimante.*
- Veillez à sélectionner l'imprimante en procédant de la manière décrite ci-dessous. La fonction Plug and Play sélectionne automatiquement l'imprimante quand celle-ci est connectée par l'interface USB. Toutefois, il se peut que la sélection automatique ne fonctionne pas correctement.*

1. Assurez-vous que l'imprimante est correctement connectée à l'ordinateur à l'aide d'un câble USB et qu'elle est sous tension.
2. Ouvrez le dossier Utilities (Utilitaires) situé dans le dossier Applications (Application), puis double-cliquez sur Print Center (Centre d'impression).
La fenêtre Printer List (Liste des imprimantes) s'affiche.

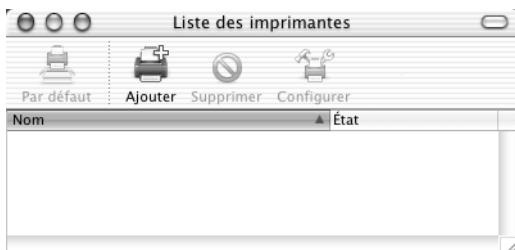

Remarque :

Si vous lancez le Print Center (Centre d'impression) pour la première fois ou s'il n'y a pas encore d'imprimante ajoutée au Print Center (Centre d'impression), l'écran suivant s'affiche.

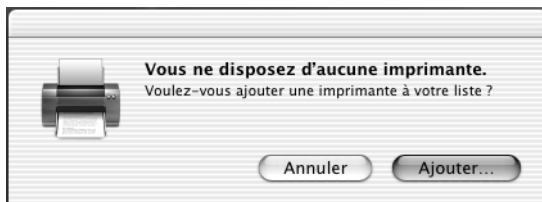

Cliquez sur Add (Ajouter), puis passez à l'étape 3.

3. Cliquez sur Add (Ajouter) dans la fenêtre Printer List (Liste des imprimantes). Vous pouvez également sélectionner l'option Add Printer (Ajout d'imprimante) dans le menu Printers (Imprimantes).

4. Dans la fenêtre qui s'affiche, sélectionnez USB dans la liste contextuelle.
Le nom de l'imprimante s'affiche automatiquement dans la liste Name (Nom).

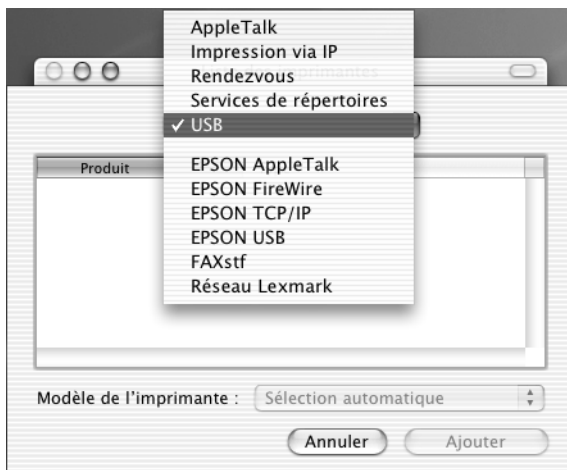

Remarque :

Assurez-vous de sélectionner **USB**. Ne sélectionnez pas l'option **EPSON USB (EPSON USB)** car elle n'est pas utilisable avec le pilote d'imprimante PostScript-3.

5. Assurez-vous que le modèle de l'imprimante est sélectionné dans la liste Printer Model (Modèle de l'imprimante).

Remarque :

Si le modèle d'imprimante n'est pas sélectionné automatiquement dans la liste Modèle d'imprimante, vous devez réinstaller le pilote d'imprimante PostScript. Pour cela, suivez les instructions de la section « Installation du pilote d'imprimante » à la page 188.

6. Cliquez sur Add (Ajouter). L'imprimante est automatiquement ajoutée dans Printer List (Liste des imprimantes).

7. Cliquez sur le nom de l'imprimante dans la liste, puis sélectionnez l'option Show Info (Afficher les informations) dans le menu Printers (Imprimantes). La boîte de dialogue Printer Info (Informations de l'imprimante) s'affiche.
8. Sélectionnez Installable Options (Options installées) dans la liste contextuelle, puis définissez les paramètres nécessaires.
9. Cliquez sur Apply Changes (Appliquer les changements), puis fermez la boîte de dialogue Printer Info (Informations de l'imprimante).
10. Fermez le Print Center (Centre d'impression).

Rendezvous (Rendezvous)

Il y a deux façons de sélectionner une imprimante connectée à l'aide de Rendezvous.

Remarque :

Assurez-vous que vous avez spécifié ASCII comme format de données dans votre application. Une connexion Rendezvous ne permet pas d'imprimer correctement des données binaires.

Sélection dans le Print Center (Centre d'impression)

Procédez comme suit pour sélectionner l'imprimante dans le Print Center (Centre d'impression) :

1. Ouvrez le dossier Utilities (Utilitaires) situé dans le dossier Applications (Application), puis double-cliquez sur Print Center (Centre d'impression). La fenêtre Printer List (Liste des imprimantes) s'affiche.

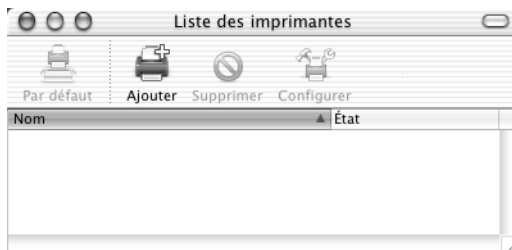

Remarque :

Si vous lancez le Print Center (Centre d'impression) pour la première fois ou s'il n'y a pas encore d'imprimante ajoutée au Print Center (Centre d'impression), l'écran suivant s'affiche.

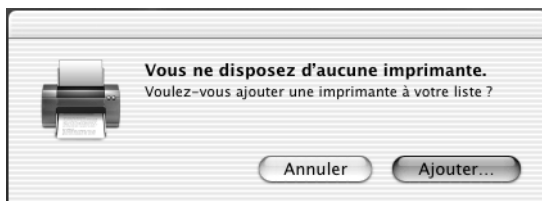

Cliquez sur Add (Ajouter), puis passez à l'étape 3.

2. Cliquez sur Add (Ajouter) dans la fenêtre Printer List (Liste des imprimantes). Vous pouvez également sélectionner l'option Add Printer (Ajout d'imprimante) dans le menu Printers (Imprimantes).
3. Dans la fenêtre qui s'affiche, sélectionnez Rendezvous dans la liste contextuelle.



4. Sélectionnez l'imprimante dans la liste Name (Nom). Le nom de l'imprimante doit être suivi de (PostScript).
5. Assurez-vous que le modèle de l'imprimante est sélectionné dans la liste Printer Model (Modèle de l'imprimante).

Remarque :

Si le modèle d'imprimante n'est pas sélectionné automatiquement dans la liste Modèle d'imprimante, vous devez réinstaller le pilote d'impression PostScript. Pour cela, suivez les instructions de la section « Installation du pilote d'imprimante » à la page 188.

6. Cliquez sur Add (Ajouter). L'imprimante est automatiquement ajoutée dans Printer List (Liste des imprimantes).
7. Cliquez sur le nom de l'imprimante dans la liste, puis sélectionnez l'option Show Info (Afficher les informations) dans le menu Printers (Imprimantes). La boîte de dialogue Printer Info (Informations de l'imprimante) s'affiche.
8. Sélectionnez Installable Options (Options installées) dans la liste contextuelle, puis définissez les paramètres nécessaires.
9. Cliquez sur Apply Changes (Appliquer les changements), puis fermez la boîte de dialogue Printer Info (Informations de l'imprimante).
10. Fermez le Print Center (Centre d'impression).

Sélection dans une application

Procédez comme suit pour sélectionner l'imprimante dans une application :

1. Démarrez une application, puis sélectionnez Print (Imprimer) dans le menu File (Fichier).
2. Dans la fenêtre qui s'affiche, sélectionnez Rendezvous Printer (Imprimante Rendezvous) dans la liste contextuelle Printer (Imprimante).
3. Dans la liste d'imprimantes qui s'affiche, sélectionnez votre modèle d'imprimante.

Modification des paramètres de configuration de l'imprimante

Vous pouvez aisément changer ou mettre à jour les paramètres de configuration de l'imprimante. Ils comprennent la quantité de mémoire installé et indiquent si des options telles qu'une unité recto verso et des unités papier inférieures sont installées sur l'imprimante.

Procédez comme suit pour changer les paramètres de configuration de l'imprimante :

1. Ouvrez le dossier Utilities (Utilitaires) situé dans le dossier Applications (Application), puis double-cliquez sur Print Center (Centre d'impression). La fenêtre Printer List (Liste des imprimantes) s'affiche.
2. Sélectionnez l'imprimante dans la liste.
3. Sélectionnez Show Info (Afficher les informations) dans le menu Printers (Imprimantes). La boîte de dialogue Printer Info (Informations de l'imprimante) s'affiche.

4. Apportez les changements nécessaires aux paramètres, puis fermez la boîte de dialogue.
5. Fermez le Print Center (Centre d'impression).

Paramètres du pilote d'imprimante

Le pilote d'imprimante permet de modifier les paramètres de votre travail d'impression. Les paramètres du pilote d'imprimante sont accessibles via les zones de dialogue Page Setup (Mise en page) et Print (Imprimer) de l'application depuis laquelle vous imprimez. Les divers paramètres sont groupés dans les zones de dialogue Page Setup (Mise en page) et Print (Imprimer) comme suit :

- Boîte de dialogue Page Setup (Mise en page) : Les paramètres qui affectent les attributs de la page à imprimer, tels que le format papier, l'orientation et les marges sont accessibles ici.
- Boîte de dialogue Print (Imprimer) : Tous les autres paramètres d'impression, tels que l'alimentation papier, la résolution et d'autres paramètres PostScript sont accessibles ici.

Les paramètres réellement disponibles peuvent varier en fonction de l'application.

Boîte de dialogue Page Setup (Mise en page)

Lorsque vous sélectionnez **Page Setup** (Mise en page) dans le menu **File** (Fichier) de votre application, la boîte de dialogue **Page Setup** (Mise en page) s'affiche. Cette boîte de dialogue comprend trois pages d'options de configuration : **Page Attributes** (Attributs de page), **Custom Page Default** (Page personnalisée par défaut) et **Summary** (Résumé).

Les paramètres et les boutons qui s'affichent dans la boîte de dialogue **Page Setup** (Mise en page) sont décrits ci-dessous.

Cancel (Annuler)

Cliquez sur ce bouton pour fermer la boîte de dialogue sans enregistrer les changements apportés.

Page Attributes (Attributs de page)

Paper Size (Format papier)

Sélectionnez le format de papier souhaité dans le menu contextuel **Papier**. Ce choix doit correspondre au format du papier chargé dans l'imprimante. Les formats de papier disponibles diffèrent en fonction de l'imprimante. Le paramètre par défaut est A4 ou Letter, selon le pays où vous avez acheté l'imprimante.

Orientation (Orientation)

Spécifiez si la page doit s'imprimer verticalement (portrait) ou horizontalement (paysage). Les options possibles sont **Portrait (Portrait)**, format vertical, et **Landscape (Paysage)**, format horizontal et **Rotated Landscape (Pivoté)** (pivoté de 90° dans le sens des aiguilles d'une montre).

Scale (Echelle)

Ce paramètre permet de rétrécir ou d'agrandir l'image à imprimer. Vous pouvez entrer un pourcentage de 25 % à 400 %. La valeur par défaut est 100 %. Pour rétrécir l'image, spécifiez un pourcentage inférieur à 100 %. Pour agrandir l'image, spécifiez un pourcentage supérieur à 100 %. Toutefois, si vous rétrécissez ou agrandissez l'image à imprimer, faites-le dans l'application et non dans le pilote d'imprimante.

Format personnalisé

New (Nouveau)

Cliquez sur ce bouton puis entrez un nom pour créer un nouveau format personnalisé.

Duplicate (Copier)

Cliquez sur ce bouton pour réaliser une copie d'un format personnalisé créé précédemment.

Delete (Supprimer)

Cliquez sur ce bouton pour supprimer un format personnalisé.

Save (Enregistrer)

Cliquez sur ce bouton pour enregistrer la valeur entrée pour un format personnalisé.

Paper Size (Format papier)

Entrez les valeurs de Width (Largeur) et de Height (Hauteur) souhaitées pour la page personnalisée.

Remarque :

- Si vous utilisez un format de papier personnalisé, assurez-vous que les valeurs de largeur et de hauteur spécifiées ne sont pas supérieures à celles du plus grand format de papier personnalisé pris en charge par l'imprimante.*
- Les données d'image risquent de ne pas s'imprimer correctement en cas d'utilisation d'un format de papier personnalisé.*

Margins (Marges)

Spécifiez les valeurs de marge Top (Supérieure), Bottom (Inférieure), Left (Gauche) et Right (Droite) souhaitées.

Summary (Résumé)

Affiche toutes les valeurs de paramètres de la boîte de dialogue Page Setup (Mise en page).

Boîte de dialogue Print (Imprimer)

Lorsque vous sélectionnez **Print (Imprimer)** dans le menu **File (Fichier)** de votre application, la boîte de dialogue **Print (Imprimer)** s'affiche. L'aspect de cette boîte de dialogue peut varier légèrement en fonction de l'application. Cette boîte de dialogue comprend plusieurs pages d'options, telles que **Copies & Pages (Copies & Pages)**, **Layout (Disposition)**, **Duplex (Recto/Verso)**, **Output Options (Options de sortie)**, **Error Handling (Gestion des erreurs)**, **Paper Feed (Alimentation papier)**, **Printer Features (Fonctions de l'imprimante)** et **Summary (Résumé)**.

Les paramètres et les boutons qui s'affichent dans la boîte de dialogue Print (Imprimer) sont décrits ci-dessous.

Cancel (Annuler)

Cliquez sur ce bouton pour fermer la boîte de dialogue sans enregistrer les changements apportés.

Print (Imprimer)

Cliquez sur ce bouton pour lancer l'impression.

Preview (Prévisualiser)

Cliquez sur ce bouton pour prévisualiser l'image imprimée.

Save AS PDF... (Enregistrer comme PDF...)

Cliquez sur ce bouton pour enregistrer les pages spécifiées dans un fichier PDF.

5

Copies & Pages (Copies & Pages)

Copies (Copies)

Spécifiez le nombre de copies du document à imprimer. Entrez un nombre quelconque entre 1 (par défaut) et 32 000.

Sélectionnez l'option Collate (Assemblées) si vous imprimez plusieurs copies d'un document de plusieurs pages afin que les pages de chaque copie s'impriment dans le bon ordre.

Collated (Assemblé)

Sélectionnez cette case d'option pour imprimer plusieurs copies du document dans l'ordre des pages. Si vous ne la sélectionnez pas, l'imprimante imprime le nombre d'exemplaires spécifié de chaque page avant de passer à la page suivante.

Remarque :

Si vous activez l'option Collated (Assemblées) ici, ne le faites pas dans l'application.

Pages (Pages)

All (Toutes)

Sélectionnez cette case d'option si vous souhaitez imprimer toutes les pages du document.

From, To (De, À)

Spécifiez la plage de pages à imprimer.

Layout (Disposition)

Pages per sheet (Pages par feuille)

Spécifiez le nombre de pages du document à imprimer sur une seule feuille de papier.

Layout direction (Sens de l'organisation)

Spécifiez si le document doit être organisé de gauche à droite ou de droite à gauche.

Bordure

Spécifiez si le document doit s'imprimer avec une bordure entourant les bords de la page. Les options possibles sont *None* (Aucune), *Single hairline* (Simple ligne), *Single thin line* (Simple ligne fine), *Double hairline* (Double ligne) et *Double thin line* (Double ligne fine).

Duplex (Recto/Verso)

Print on Both Sides (Imprimer recto verso)

Cochez cette case pour imprimer sur les deux faces du papier.

Remarque :

Vous ne pouvez cocher cette case que si le paramétrage nécessaire a été défini pour l'unité recto-verso. Pour plus d'informations, reportez-vous à la section « Modification des paramètres de configuration de l'imprimante » à la page 201.

Binding (Position de reliure)

Cette option vous permet de définir le bord par lequel le document sera relié.

Remarque :

Ce paramètre n'est disponible que si l'option **Print on Both Sides** (Imprimer recto verso) est activée.

Output Options (Options de sortie)

Save as File (Enregistrer comme fichier)

Cochez cette case pour créer un fichier PDF ou PostScript.

Format (Format)

Sélectionnez le format du fichier que vous créez. Les options possibles sont : PDF et PostScript.

Error Handling (Gestion des erreurs)

PostScript Errors (Erreurs PostScript)

Détermine si les erreurs PostScript doivent être signalées ou non. Les options disponibles sont **No special reporting** (Aucun rapport spécial) et **Print detailed report** (Imprimer un rapport détaillé).

Alimentation papier

All pages from (Toutes les pages)

Sélectionnez la source d'alimentation papier pour votre travail d'impression. Les options possibles sont **Auto Select** (Sélection automatique) **MP Tray** (Bac BM), **Cassette 1** (Bac papier 1), **Cassette 2** (Bac papier 2), **Cassette 3** (Bac papier 3), **Cassette 4** (Bac papier 4), **Manual Feed 1st Page** (Alim. manuelle de la première page) et **Manual Feed** (Alimentation manuelle). Toutefois, les sources d'alimentation réelles disponibles diffèrent en fonction des options installées.

First page from (Première page)

Sélectionnez la source d'alimentation papier pour l'impression de la première page du document.

Remaining from (Pages restantes)

Sélectionnez la source d'alimentation papier pour l'impression des pages du document après la première page.

Remarque :

- ❑ Les options **Cassette 2** (Bac papier 2), **Cassette 3** (Bac papier 3) et **Cassette 4** (Bac papier 4) ne sont disponibles que si le bac papier correspondant est installé sur l'imprimante.
- ❑ Si vous imprimez sur un papier de format personnalisé créé dans la page d'options de configuration **Custom Page Default** (Page personnalisée par défaut) de la boîte de dialogue **Page Setup** (Mise en page), le papier doit provenir du **MP Tray** (Bac BM). Vous ne pouvez sélectionner que les options **Auto Select** (Sélection automatique) et **MP Tray** (Bac BM).

Fonctions de l'imprimante

Resolution (Résolution)

Sélectionnez la résolution d'impression de votre choix. Les options possibles sont **Fast** (Rapide) et **Quality** (Qualité). L'option **Quality** (Qualité) permet d'imprimer dans une résolution supérieure mais le temps d'impression est plus long.

Density (Densité)

Permet de définir la densité d'impression. Les options possibles sont **Lightest** (La plus claire), **Light** (Claire), **Medium** (Moyenne), **Dark** (Sombre) et **Darkest** (La plus sombre).

RITech

Cochez cette case pour utiliser la fonction **RITech** lors de l'impression. La fonction **RITech** améliore l'aspect des lignes, des textes et des graphiques à l'impression.

Toner Save Mode (Mode d'économie de toner)

Cochez cette case pour utiliser le mode d'économie de toner lors de l'impression. Lorsque le mode d'économie de toner est activé, l'imprimante utilise environ 50 % de toner en moins que pour une impression normale.

Image Protect (Protection image)

Cochez cette case pour donner la priorité à la qualité de l'image imprimée. Lorsque cette option est sélectionnée, le mode de compression à qualité contrôlée n'est pas utilisé, même si la mémoire devient insuffisante en cours d'impression. Si la case n'est pas cochée, le mode de compression à qualité contrôlée est utilisé si les ressources de mémoire sont insuffisantes.

Start Page (Première page)

Cochez cette case pour faire en sorte que l'impression commence à la seconde page (verso) afin de conservant la première page vierge. Ce paramètre n'est activé que si l'option **Print on Both Sides** (Imprimer recto verso) est sélectionnée dans la page d'options de configuration **Duplex** (Recto/Verso).

Separations (Séparations)

Ce paramètre vous permet de sélectionner la couleur d'impression d'une séparation. Les options possibles sont **None** (Aucune), **Cyan** (Cyan), **Magenta** (Magenta), **Yellow** (Jaune) et **Black** (Noir).

Media Type (Type de support)

Sélectionnez le type de papier souhaité. Les options possibles sont **Normal** (Normal), **Thick** (Épais), **Thick N** (Épais E), **Rough** (Rugueux) et **Transparent**. Assurez-vous d'avoir sélectionné le type de papier approprié afin d'éviter de le barbouiller ou de gaspiller de l'encre.

Out Bin (Bac de sortie)

Vous pouvez sélectionner le bac de sortie de votre travail d'impression si la boîte aux lettres à 4 cases en option est installée. Les options disponibles sont **Standard Face Down** (Standard face vers le bas), **Mailbox 1** (Boîte aux lettres 1), **Mailbox 2** (Boîte aux lettres 2), **Mailbox 3** (Boîte aux lettres 3) et **Mailbox 4** (Boîte aux lettres 4).

Summary (Résumé)

Affiche toutes les valeurs de paramètres de la boîte de dialogue **Print** (Imprimer).

Chapitre 6

Configuration de votre imprimante en réseau

Partage de l'imprimante.....	212
Installation de votre imprimante comme imprimante partagée	213
Utilisation d'un pilote supplémentaire.....	215
Configuration des clients.....	221
Utilisation d'AppleTalk sous Windows 2000 ou Windows NT 4.0	230
Installation du pilote d'imprimante à partir du CD-ROM	231

Partage de l'imprimante

Cette section explique comment partager une imprimante sur un réseau Windows standard.

Les ordinateurs appartenant à un même réseau peuvent partager une imprimante qui est directement connectée à l'un d'eux. Ce dernier est alors le serveur d'impression, les autres ordinateurs étant des clients qui ont besoin d'une autorisation pour partager l'imprimante avec le serveur. Le partage s'effectue via le serveur d'impression.

Configurez le serveur d'impression et les clients de manière appropriée, en fonction de la version du système d'exploitation Windows que vous utilisez et de vos droits d'accès sur le réseau.

Configuration du serveur d'impression

- ❑ Pour Windows Me, 98 ou 95, reportez-vous à la section « Installation de votre imprimante comme imprimante partagée » à la page 213.
- ❑ Pour Windows XP, 2000 ou NT 4.0, reportez-vous à la section « Utilisation d'un pilote supplémentaire » à la page 215.

Configuration des clients

- ❑ Pour Windows Me, 98 ou 95, reportez-vous à la section « Sous Windows Me, 98 ou 95 » à la page 222.
- ❑ Pour Windows XP ou 2000, reportez-vous à la section « Sous Windows XP ou 2000 » à la page 224.
- ❑ Pour Windows NT 4.0, reportez-vous à la section « Sous Windows NT 4.0 » à la page 228.

Remarque :

- ❑ Lorsque vous partagez une imprimante, assurez-vous qu'EPSON Status Monitor 3 est configuré de façon à permettre le contrôle de l'imprimante depuis le serveur d'impression. Reportez-vous à la section « Définition des préférences de contrôle » à la page 87.
- ❑ Si votre ordinateur tourne sous un système d'exploitation Windows dans un environnement Windows Me/98/95, double-cliquez sur l'icône Réseau du Panneau de configuration du serveur d'impression et vérifiez que le composant « Partage de fichiers et d'imprimantes pour les réseaux Microsoft » est installé. Ensuite, sur le serveur d'impression et les clients, assurez-vous que « Protocole compatible IPX/SPX » ou « Protocole TCP/IP » est installé.
- ❑ Le serveur d'impression et les clients doivent appartenir au même réseau et être placés au préalable sous la même autorité de gestion.
- ❑ Il se peut que les illustrations des pages suivantes diffèrent des fenêtres qui s'affichent sur votre écran, en fonction de la version du système d'exploitation Windows que vous utilisez.

Installation de votre imprimante comme imprimante partagée

Si le serveur d'impression tourne sous Windows Me, 98 ou 95, configurez-le comme suit :

1. Cliquez sur Démarrer, pointez sur Paramètres, puis cliquez sur Panneau de configuration.
2. Double-cliquez sur l'icône Réseau.
3. Dans le menu Configuration, cliquez sur Partage de fichiers et d'imprimantes.

4. Activez la case à cocher **Permettre à d'autres utilisateurs d'utiliser mes imprimantes** puis cliquez sur **OK**.
5. Cliquez sur **OK** pour valider les paramètres.

Remarque :

- ❑ *Lorsque vous êtes invité à insérer une disquette ou un disque, insérez le CD-ROM de Windows Me, 98 ou 95. Cliquez sur **OK** et suivez les instructions qui s'affichent.*
- ❑ *Lorsqu'il vous est demandé de redémarrer l'ordinateur, faites-le et poursuivez la configuration. Reportez-vous à la section « Pour les utilisateurs redémarrant leur ordinateur » à la page 214.*

Pour les utilisateurs redémarrant leur ordinateur

Procédez comme suit si vous avez dû redémarrer l'ordinateur au terme de la procédure ci-dessus :

1. Double-cliquez sur l'icône **Imprimantes** du **Panneau de configuration**.
2. Cliquez avec le bouton droit de la souris sur l'icône **EPSON EPL-N7000 Advanced**, puis sélectionnez **Partage** dans le menu qui s'affiche.
3. Sélectionnez **Partagé en tant que**, entrez un nom dans le champ **Nom de partage**, puis cliquez sur **OK**. Vous pouvez également saisir un commentaire et un mot de passe si nécessaire.

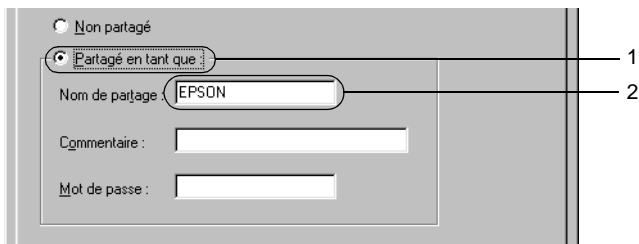

Remarque :

- ❑ *Le nom de partage ne doit pas comporter d'espace, ni de tiret ; une erreur risquerait de se produire.*

- ❑ *Lorsque vous partagez une imprimante, assurez-vous qu'EPSON Status Monitor 3 est configuré de façon à permettre le contrôle de l'imprimante à partir du serveur d'impression. Reportez-vous à la section « Définition des préférences de contrôle » à la page 87.*

Pour pouvoir utiliser une imprimante réseau, les ordinateurs clients doivent être configurés en conséquence. Pour plus d'informations, reportez-vous aux pages suivantes.

- ❑ « Sous Windows Me, 98 ou 95 » à la page 222
- ❑ « Sous Windows XP ou 2000 » à la page 224
- ❑ « Sous Windows NT 4.0 » à la page 228

Utilisation d'un pilote supplémentaire

Si le serveur d'impression tourne sous Windows 2000, XP ou NT 4.0, vous pouvez installer d'autres pilotes d'imprimante sur le serveur. Ces pilotes sont destinés aux clients qui emploient un système d'exploitation différent de celui du serveur.

Procédez comme suit pour configurer un serveur d'impression sous Windows XP, 2000 ou NT 4.0, puis installer des pilotes supplémentaires :

Remarque :

- ❑ *Vous devez accéder à Windows XP, 2000, ou NT 4.0 en tant qu'administrateur de l'ordinateur client.*

- ❑ *Si le système d'exploitation du serveur d'impression est Windows NT 4.0, le pilote supplémentaire ne peut être utilisé qu'avec le Service Pack 4 ou ultérieur.*

1. Pour un serveur d'impression exécuté sous Windows 2000 ou Windows NT 4.0, cliquez sur Démarrer, pointez sur Paramètres, puis cliquez sur Imprimantes. Sous Windows XP, cliquez sur Démarrer, puis pointez sur Imprimantes et télécopieurs. Les utilisateurs de l'édition familiale doivent tout d'abord pointer sur Panneau de configuration, puis cliquer sur Imprimantes et télécopieurs.
2. Cliquez avec le bouton droit de la souris sur l'icône EPSON EPL-N7000 Advanced, puis sélectionnez Partage dans le menu qui s'affiche.

Sous Windows XP, si le menu suivant s'affiche, cliquez sur Assistant de configuration réseau ou sur Si vous avez compris les risques de sécurité, mais que vous souhaitez partager les imprimantes sans exécuter l'Assistant, cliquez ici. Dans les deux cas, suivez ensuite les instructions qui s'affichent à l'écran.

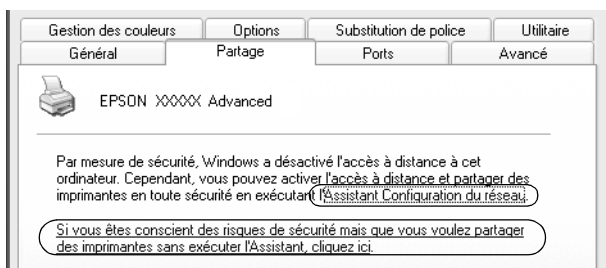

3. Pour un serveur d'impression exécuté sous Windows 2000 ou Windows NT 4.0, sélectionnez Shared as (Partagée en tant que), puis entrez un nom dans le champ Share Name (Nom de partage).

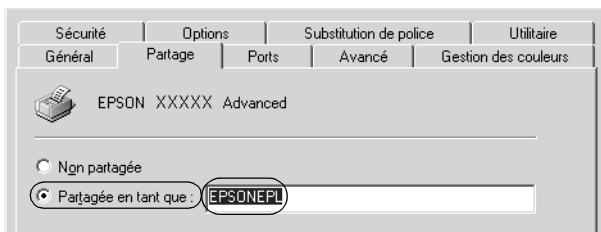

Pour un serveur d'impression exécuté sous Windows XP, sélectionnez **Partager cette imprimante**, puis entrez un nom dans le champ **Nom de partage**.

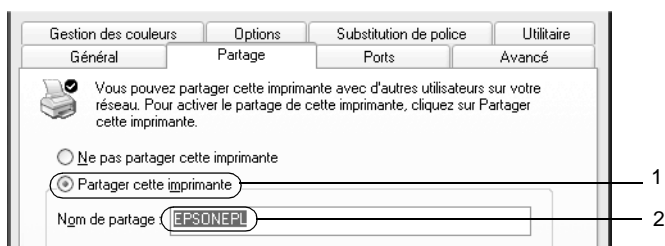

Remarque :

Le nom de partage ne doit pas comporter d'espace, ni de tiret ; une erreur risquerait de se produire.

4. Sélectionnez les pilotes supplémentaires que vous souhaitez installer.

Remarque :

L'installation de pilotes supplémentaires n'est pas nécessaire lorsque le serveur et les clients utilisent le même système d'exploitation. Dans ce cas, cliquez sur OK une fois l'étape 3 terminée.

Sur un serveur d'impression Windows NT 4.0

Sélectionnez le système d'exploitation Windows sous lequel tournent les clients. Par exemple, sélectionnez Windows 95 pour installer le pilote supplémentaire destiné aux clients Windows Me, 98 ou 95. Cliquez ensuite sur OK.

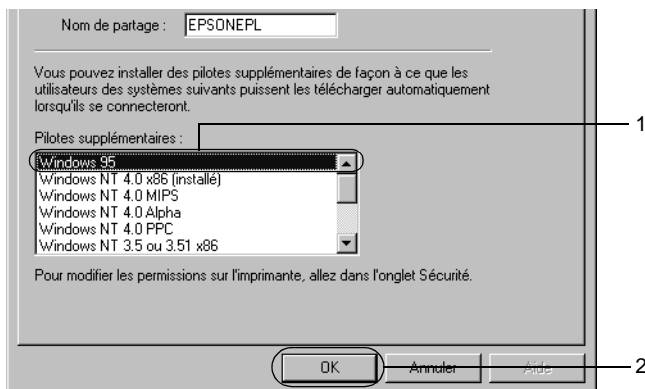

Remarque :

- Il n'est pas utile de sélectionner Windows NT 4.0x86, car le pilote correspondant est déjà installé.
- Ne sélectionnez pas de pilotes supplémentaires autres que Windows 95. Aucun autre pilote n'est disponible.

Sur un serveur d'impression Windows XP ou 2000

Cliquez sur Pilotes supplémentaires.



Sélectionnez le système d'exploitation Windows sous lequel tournent les clients, puis cliquez sur OK.

Pour les clients Windows Me, 98 ou 95	Sélectionnez Intel Windows 95 or 98 (and Me) (Intel Windows 95 ou 98 (et Me))
Pour les clients Windows NT 4.0	Sélectionnez Intel Windows NT 4.0 or 2000 (Intel Windows NT 4.0 ou 2000)
Pour les clients Windows XP ou 2000	Il est possible que Intel Windows XP (or 2000) (Intel Windows XP (ou 2000)) soit déjà sélectionné.

6

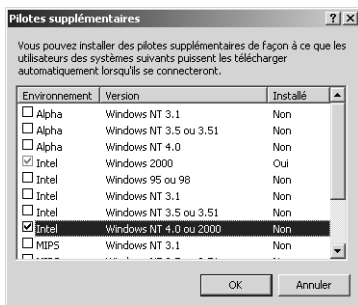

Remarque :

- ❑ *L'installation du pilote supplémentaire est inutile pour les clients Intel Windows 2000 (ou XP), car ce pilote est déjà sur la machine.*
 - ❑ *Ne sélectionnez pas d'autres pilotes qu'Intel Windows 95 ou 98 (et Me) et Intel Windows NT 4.0 ou 2000. Aucun autre pilote n'est disponible.*
5. Lorsque vous y êtes invité, insérez dans le lecteur le CD-ROM des pilotes d'imprimante, puis cliquez sur OK.
 6. Selon le message, entrez les noms du lecteur et du dossier où figure le pilote d'imprimante des clients, puis cliquez sur OK. Le message affiché varie selon le système d'exploitation du client.

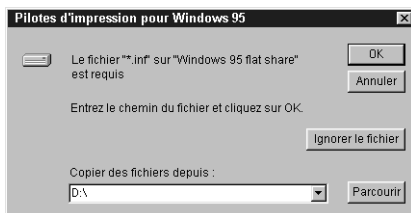

Le nom du dossier varie selon le système d'exploitation utilisé.

SE du client	Dossier
Windows Me, 98 ou 95	\<Language>\WIN9X (Langue\WIN9X)
Windows NT 4.0	\<Language>\WINNT40 (Langue\WINNT40)

Lors de l'installation de pilotes sous Windows XP ou 2000, il se peut que le message Signature numérique introuvable s'affiche. Cliquez sur Oui (Windows 2000) ou sur Continuer (Windows XP) et poursuivez l'installation.

7. Sous Windows XP ou 2000, cliquez sur **Fermer**. Sous Windows NT 4.0, la fenêtre des propriétés se ferme automatiquement.

Remarque :

Vérifiez les éléments suivants lors du partage d'une imprimante :

- Assurez-vous qu'EPSON Status Monitor 3 est configuré de façon à permettre la supervision de l'imprimante partagée à partir du serveur d'impression. Reportez-vous à la section « Définition des préférences de contrôle » à la page 87.*
- Définissez une sécurité pour l'imprimante partagée (droits d'accès pour les clients). Sans ces droits, les clients ne peuvent pas l'utiliser. Pour plus d'informations, consultez l'aide de Windows.*

Pour pouvoir utiliser une imprimante réseau, les ordinateurs clients doivent être configurés en conséquence. Reportez-vous aux pages suivantes pour plus d'informations :

- « Sous Windows Me, 98 ou 95 » à la page 222
- « Sous Windows XP ou 2000 » à la page 224
- « Sous Windows NT 4.0 » à la page 228

Configuration des clients

Cette section explique comment installer le pilote d'imprimante en accédant à l'imprimante partagée via un réseau.

Remarque :

- Pour partager une imprimante sur un réseau Windows, vous devez définir un serveur d'impression. Pour plus d'informations, reportez-vous à la section « Installation de votre imprimante comme imprimante partagée » à la page 213 (Windows Me, 98 ou 95) ou « Utilisation d'un pilote supplémentaire » à la page 215 (Windows XP, 2000 ou NT 4.0).*

- ❑ *Cette section explique comment accéder à une imprimante partagée sur un réseau standard à l'aide d'un serveur (Microsoft Workgroup). Si le réseau ne permet pas cet accès, demandez l'aide de votre administrateur réseau.*
- ❑ *Cette section explique comment installer le pilote d'imprimante en accédant à l'imprimante partagée à partir du dossier Imprimantes. Vous pouvez également y accéder en cliquant sur Voisinage réseau ou sur Mon réseau à partir du bureau de Windows.*
- ❑ *Vous ne pouvez pas ajouter le pilote supplémentaire sur le système d'exploitation du serveur.*
- ❑ *Si vous souhaitez utiliser EPSON Status Monitor 3 sur les clients, vous devez installer le pilote d'imprimante et EPSON Status Monitor 3 sur chaque machine à partir du CD-ROM.*

Sous Windows Me, 98 ou 95

Procédez comme suit pour configurer des clients Windows Me, 98 ou 95 :

1. Cliquez sur Démarrer, pointez sur Paramètres, puis cliquez sur Imprimantes.
2. Double-cliquez sur l'icône Ajout d'imprimante, puis cliquez sur Suivant.
3. Sélectionnez Imprimante réseau et cliquez sur Suivant.
4. Cliquez sur Parcourir. La boîte de dialogue Parcourir à la recherche d'une imprimante s'ouvre.

Remarque :

Vous pouvez également entrer « \\(nom de l'ordinateur connecté en local à l'imprimante partagée)\(nom de l'imprimante partagée) » dans le chemin du réseau ou le nom de file d'attente.

5. Cliquez sur l'ordinateur ou le serveur connecté à l'imprimante partagée, puis sur le nom de cette dernière. Cliquez ensuite sur OK.

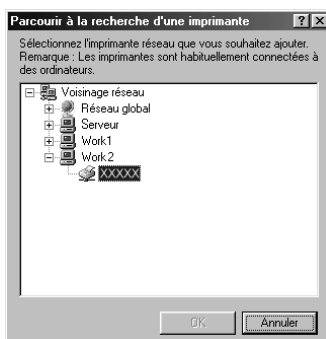

Remarque :

Il peut arriver que le nom de l'imprimante partagée ait été modifié par l'ordinateur ou le serveur auquel elle est connectée. Pour être sûr du nom de l'imprimante partagée, contactez l'administrateur réseau.

6. Cliquez sur Suivant.

Remarque :

- Si vous avez installé le pilote d'imprimante en premier sur le client, vous devez sélectionner le nouveau pilote ou le pilote courant. Lorsque l'invite de choix du pilote d'imprimante s'affiche, opérez votre sélection conformément au message.
- Si le système d'exploitation du serveur d'impression est Windows Me, 98 ou 95 ou que le pilote supplémentaire pour Windows Me, 98 ou 95 est installé sur un serveur d'impression Windows XP, 2000 ou NT 4.0, passez à l'étape suivante.
- Si le pilote supplémentaire pour Windows Me, 98 ou 95 n'est pas installé sur le serveur d'impression Windows XP, 2000 ou NT 4.0, reportez-vous à la section « Installation du pilote d'imprimante à partir du CD-ROM » à la page 231.

7. Vérifiez le nom de l'imprimante partagée et indiquez si vous souhaitez qu'elle soit ou non l'imprimante par défaut. Cliquez sur **Suivant** et suivez les instructions qui s'affichent.

Remarque :

Vous pouvez modifier le nom de l'imprimante partagée, mais cette modification ne s'appliquera qu'à l'ordinateur client.

Sous Windows XP ou 2000

Vous pouvez installer le pilote d'imprimante pour l'imprimante partagée si vos droits d'accès à l'ordinateur sont au moins Utilisateurs avec pouvoir. Il n'est pas indispensable d'être Administrateur.

Si le système d'exploitation du serveur d'impression est Windows NT 4.0, vérifiez les éléments suivants.

- Avec un serveur d'impression Windows NT 4.0, le pilote supplémentaire pour les clients Windows XP ou 2000 est le pilote Windows NT 4.0 x86, déjà installé comme pilote d'imprimante pour Windows NT 4.0. Lors de l'installation du pilote d'imprimante sur des clients Windows XP ou 2000 à partir d'un serveur d'impression Windows NT 4.0, c'est le pilote pour Windows NT 4.0 qui est installé.
- Il est impossible d'installer le pilote d'imprimante pour Windows XP ou 2000 comme pilote supplémentaire sur un serveur Windows NT 4.0. Pour disposer du pilote d'imprimante pour Windows XP ou 2000 sur des clients Windows XP ou 2000, l'administrateur doit installer le pilote local sur chaque client, à partir du CD-ROM des logiciels de l'imprimante. La procédure à suivre est indiquée ci-dessous.

1. Pour les clients Windows 2000, cliquez sur Démarrer, sélectionnez Paramètres, puis cliquez sur Imprimantes. Dans le cas de clients Windows XP, cliquez sur Démarrer, puis pointez sur Imprimantes et télécopies. Les utilisateurs de l'édition familiale doivent tout d'abord pointer sur Panneau de configuration, puis cliquer sur Imprimantes et télécopies.
2. Sous Windows 2000, double-cliquez sur l'icône Ajout d'imprimante, puis cliquez sur Suivant.

Sous Windows XP, sélectionnez Ajouter une imprimante dans le menu Tâches d'impression.

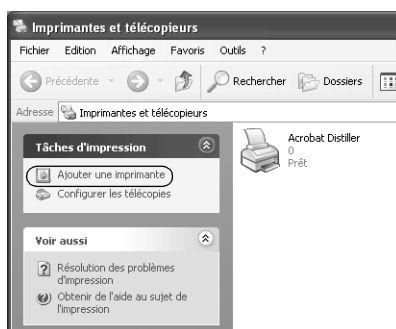

3. Sélectionnez Imprimante réseau (Windows 2000) ou Une imprimante réseau ou une imprimante connectée à un autre ordinateur (Windows XP), puis cliquez sur Suivant.

4. Sous Windows 2000, entrez le nom de l'imprimante partagée, puis cliquez sur **Suivant**.

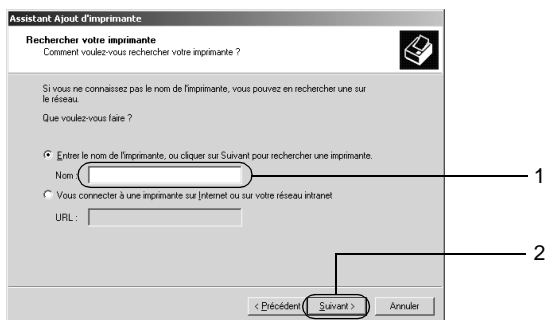

Remarque :

- ❑ Vous pouvez également entrer « \\(nom de l'ordinateur connecté en local à l'imprimante partagée)\(nom de l'imprimante partagée) » dans le chemin du réseau ou le nom de file d'attente.
- ❑ Il n'est pas indispensable d'entrer le nom de l'imprimante.

Sous Windows XP, sélectionnez **Rechercher une imprimante**.

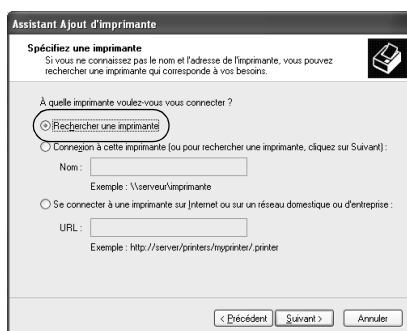

5. Cliquez sur l'icône représentant l'ordinateur ou le serveur connecté à l'imprimante partagée, puis sur le nom de cette dernière. Cliquez ensuite sur **Suivant**.

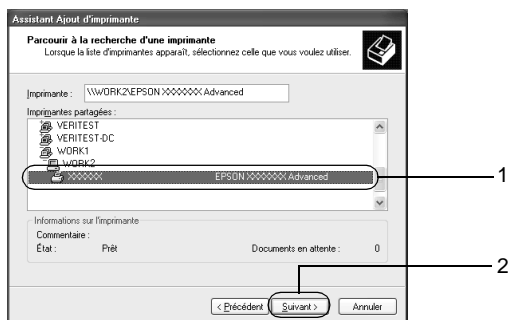

Remarque :

- ❑ Il peut arriver que le nom de l'imprimante partagée ait été modifié par l'ordinateur ou le serveur auquel elle est connectée. Pour être sûr du nom de l'imprimante partagée, contactez l'administrateur réseau.
- ❑ Si vous avez installé le pilote d'imprimante en premier sur le client, vous devez sélectionner le nouveau pilote ou le pilote courant. Lorsque l'invite de choix du pilote d'imprimante s'affiche, opérez votre sélection conformément au message. Si le pilote d'imprimante local pour Windows XP ou 2000 est préinstallé, vous pouvez sélectionner ce dernier comme pilote courant plutôt que le pilote supplémentaire du serveur Windows NT 4.0.
- ❑ Si le pilote supplémentaire pour Windows XP ou 2000 (NT 4.0) est préinstallé sur un serveur d'impression Windows XP, 2000 ou NT 4.0, passez à l'étape suivante.
- ❑ Si le pilote supplémentaire n'est pas installé sur le serveur d'impression Windows NT 4.0 ou si le système d'exploitation du serveur d'impression est Windows Me, 98 ou 95, reportez-vous à la section « Installation du pilote d'imprimante à partir du CD-ROM » à la page 231.

6. Sous Windows 2000, indiquez si vous souhaitez utiliser l'imprimante comme imprimante par défaut, puis cliquez sur Suivant.
7. Assurez-vous que les paramètres sont corrects puis cliquez sur Terminer.

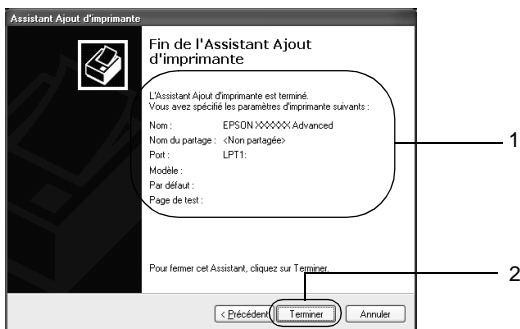

Sous Windows NT 4.0

Vous pouvez installer le pilote d'imprimante pour l'imprimante partagée si vos droits d'accès à l'ordinateur sont au moins Utilisateurs avec pouvoir. Il n'est pas indispensable d'être Administrateur.

Procédez comme suit pour configurer des clients Windows NT 4.0 :

1. Cliquez sur Démarrer, pointez sur Paramètres, puis cliquez sur Imprimantes.
2. Double-cliquez sur l'icône Ajouter une imprimante.
3. Sélectionnez Serveur d'imprimante réseau, puis cliquez sur Suivant.

4. Cliquez sur l'icône représentant l'ordinateur ou le serveur connecté à l'imprimante partagée, puis sur le nom de cette dernière. Cliquez ensuite sur OK.



Remarque :

- ❑ Vous pouvez également entrer « \\(nom de l'ordinateur connecté en local à l'imprimante partagée)\\(nom de l'imprimante partagée) » dans le chemin du réseau ou le nom de file d'attente.
- ❑ Il peut arriver que le nom de l'imprimante partagée ait été modifié par l'ordinateur ou le serveur auquel elle est connectée. Pour être sûr du nom de l'imprimante partagée, contactez l'administrateur réseau.
- ❑ Si vous avez préinstallé le pilote d'imprimante sur le client, vous devez sélectionner le nouveau pilote ou le pilote courant. Lorsque l'invite de choix du pilote d'imprimante s'affiche, opérez votre sélection conformément au message.

- ❑ *Si le pilote supplémentaire pour Windows NT 4.0 est préinstallé sur le serveur d'impression Windows XP ou 2000, passez à l'étape suivante.*
 - ❑ *Si le pilote supplémentaire pour Windows NT 4.0 n'est pas installé sur le serveur d'impression Windows XP ou 2000 ou si le système d'exploitation du serveur d'impression est Windows Me, 98 ou 95, reportez-vous à la section « Installation du pilote d'imprimante à partir du CD-ROM » à la page 231.*
5. Indiquez si vous souhaitez utiliser l'imprimante comme imprimante par défaut, puis cliquez sur **Suivant**.
 6. Cliquez sur **Terminer**.

Utilisation d'AppleTalk sous Windows 2000 ou Windows NT 4.0

Utilisez les paramètres suivants si votre ordinateur exécute Windows NT 4.0 ou Windows 2000 alors que l'imprimante est connectée par une carte réseau en option utilisant le protocole AppleTalk :

- ❑ Utilisez **SelecType** pour régler **Emulation Mode-AUX** (Mode d'émulation - AUX) sur **PS3**. L'utilisation du paramètre par défaut, **Auto**, entraînera l'impression d'une page supplémentaire superflue.
- ❑ Dans l'onglet **Réglages du périphérique** de la boîte de dialogue **Propriétés de l'imprimante**, assurez-vous que les options **Envoyer CTRL+D avant chaque travail** et **Envoyer CTRL+D après chaque travail** sont désactivées.
- ❑ Le protocole de communications binaires balisées **TBCP** ne peut pas être utilisé comme paramètre de **Output Protocol** (Protocole de sortie).

Installation du pilote d'imprimante à partir du CD-ROM

Cette section explique comment installer le pilote d'imprimante sur les clients lorsque l'environnement réseau est configuré comme suit :

- ❑ Aucun pilote supplémentaire n'est installé sur le serveur d'impression Windows XP, 2000 ou NT 4.0.
- ❑ Le système d'exploitation du serveur d'impression est Windows Me, 98 ou 95 et celui des clients Windows XP, 2000 ou NT 4.0.

Il se peut que les illustrations des pages suivantes diffèrent des fenêtres qui s'affichent sur votre écran, en fonction de la version du système d'exploitation Windows que vous utilisez.

Remarque :

- ❑ *Si vous installez le pilote d'imprimante sur un client Windows XP, 2000 ou NT 4.0, vous devez ouvrir une session en tant qu'Administrateur.*
- ❑ *Si les pilotes supplémentaires sont installés ou si le serveur et les clients ont le même système d'exploitation, il n'est pas nécessaire de procéder à l'installation du pilote à partir du CD-ROM.*

Procédez comme suit pour installer le pilote d'imprimante directement à partir du CD-ROM :

1. Accédez à l'imprimante partagée ; une invite s'affiche. Cliquez sur **OK**, puis suivez les instructions qui s'affichent à l'écran pour installer le pilote.
2. Insérez le CD-ROM et entrez les noms du lecteur et du dossier où figure le pilote d'imprimante des clients. Cliquez ensuite sur **OK**.

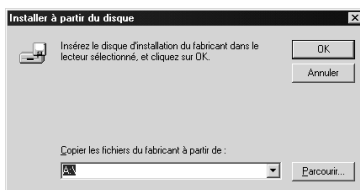

Lors de l'installation de pilotes sous Windows XP ou 2000, il se peut que le message Signature numérique introuvable s'affiche. Cliquez sur **Oui** (Windows 2000) ou sur **Continuer** (Windows XP), et poursuivez l'installation.

Le nom du dossier varie selon le système d'exploitation utilisé.

SE du client	Dossier
Windows Me, 98 ou 95	\<Language>\WIN9X (Langue\WIN9X)
Windows 2000 ou XP	\<Language>\WIN2000 (Langue\WIN2000)
Windows NT 4.0	\<Language>\WINNT40 (Langue\WINNT40)

3. Sélectionnez le nom de l'imprimante, puis cliquez sur **OK**. Respectez ensuite les instructions affichées à l'écran.

Chapitre 7

Installation des options

Unité papier universelle de 500 feuilles A3	234
Boîte aux lettres à 4 cases	239
Unité recto verso	255
Disque dur	259
Formatage du disque dur	269
Module mémoire	270
Cartes d'interface	279

Unité papier universelle de 500 feuilles A3

Le tableau suivant répertorie les types et formats de papier que vous pouvez utiliser avec l'unité papier universelle de 500 feuilles A3.

Paper Type (Type de support)	Paper Size (Format papier)	Capacité
Papier ordinaire	A3, A4, B4, B5 B (Comptable) Letter (LT), Legal (LGL) Government Letter (GLT)	Jusqu'à 500 feuilles (64 g/m ²) Jusqu'à 500 feuilles (75 g/m ²)

Remarque :

La face à imprimer doit être tournée vers le haut.

Précautions de manipulation

Tenez toujours compte des précautions de manipulation suivantes avant d'installer l'unité papier.

- ❑ L'imprimante pèse environ 28,0 kg (61,7 livres). Il est déconseillé de la soulever ou de la porter seul. Le mieux est de la porter à deux en la saisissant aux endroits prévus à cet effet, comme illustré ci-dessous.

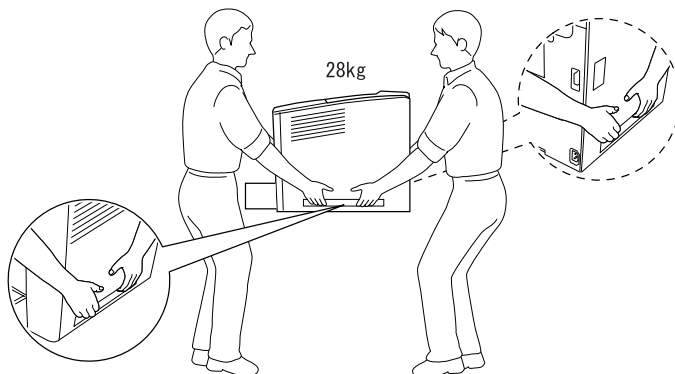



Avertissement :

Si vous ne soulevez pas correctement l'imprimante, elle risque de tomber et de vous blesser.

Installation de l'unité papier universelle de 500 feuilles A3

Vous pouvez installer trois unités papier en option sur l'imprimante.

Pour installer l'unité papier en option, procédez de la manière suivante :

1. Mettez l'imprimante hors tension et débranchez le cordon d'alimentation et les câbles d'interface.

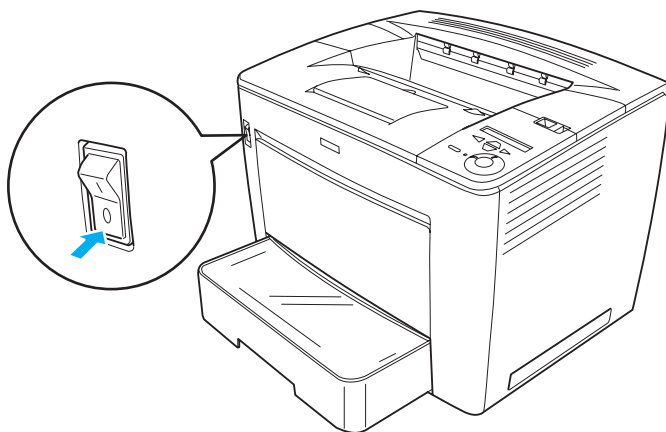

Attention :

N'oubliez pas de débrancher le cordon d'alimentation de l'imprimante pour éviter de vous électrocuter.

2. Déballez prudemment l'unité papier universelle de 500 feuilles A3.

Remarque :

- Assurez-vous que les quatre vis destinées à fixer l'unité papier se trouvent bien dans l'emballage.
 - Retirez le matériel de protection de l'unité.
 - Conservez le matériel de protection en option pour le cas où vous devriez transporter l'unité par la suite.
3. Placez l'unité papier universelle de 500 feuilles A3 à l'endroit où l'imprimante sera installée, puis posez doucement l'imprimante sur l'unité de manière à ce que les broches figurant sur le dessus de l'unité s'insèrent dans les trous en dessous de l'imprimante.

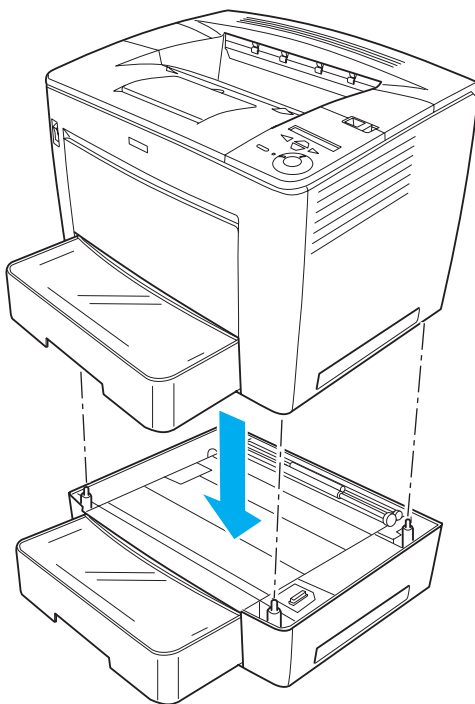

- Fixez le dos de l'unité papier universelle de 500 feuilles A3 à l'imprimante au moyen des deux vis fournies et des deux pièces métalliques, comme indiqué ci-dessous.

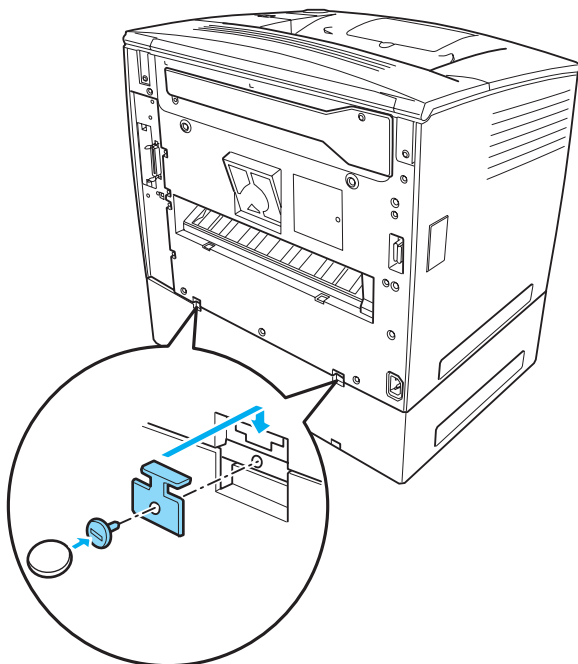

Remarque :
Utilisez une pièce de monnaie pour serrer les vis.

5. Retirez le bac papier de l'imprimant et fixez l'avant de l'unité à l'imprimant au moyen des deux vis restantes, comme indiqué ci-dessous.

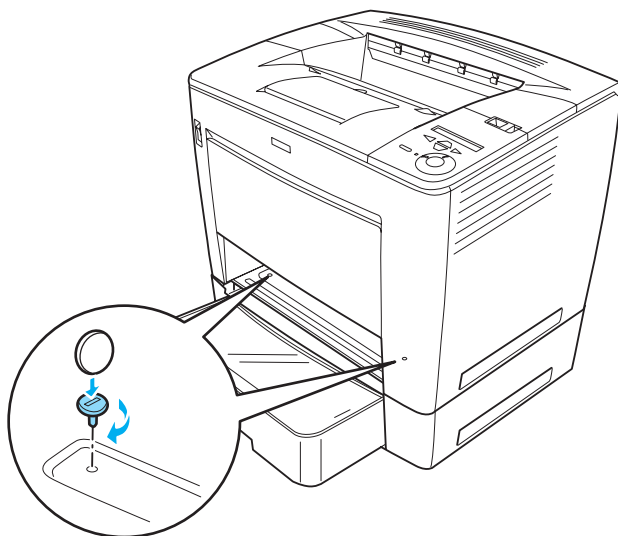

Remarque :

Si vous installez plusieurs unités, procédez de même pour les fixer toutes entre elles et à l'imprimante.

6. Réinsérez le bac papier dans l'imprimante.
7. Reconnectez tous les câbles d'interface et le cordon d'alimentation.
8. Branchez le cordon d'alimentation de l'imprimante dans une prise électrique.
9. Mettez l'imprimante sous tension.

Pour vérifier que les éléments en option sont correctement installés, imprimez une feuille d'état. Reportez-vous à la section « Impression d'une feuille d'état » à la page 333.

Remarque :

Si vous utilisez Windows et qu'EPSON Status Monitor 3 n'est pas installé, vous devez effectuer les paramétrages manuellement via le pilote d'impression. Cliquez sur le bouton Update the Printer Option Info Manually (Mettre à jour manuellement les options d'imprimante) dans le menu Optional Settings (Options), puis cliquez sur Settings (Paramètres). Sélectionnez ensuite Lower Cassette 2 (Bac inférieur 2) dans la liste Optional Paper Sources (Sources d'alimentation papier en option) de la boîte de dialogue Optional Settings (Options), puis cliquez sur OK.

Retrait de l'unité papier universelle de 500 feuilles A3

Pour retirer l'unité papier universelles de 500 feuilles A3 en option, exécutez la procédure d'installation à l'envers.

Boîte aux lettres à 4 cases

Installation de la boîte aux lettres à 4 cases

Procédez comme suit pour installer la boîte aux lettres à 4 cases en option :

Remarque :

- Si vous installez l'unité recto verso en option au même moment, installez la boîte aux lettres à 4 cases en premier lieu.*
- Si votre imprimante dispose déjà de l'unité recto verso en option, retirez celle-ci, installez la boîte aux lettres à 4 cases puis réinstallez l'unité recto verso.*

1. Mettez l'imprimante hors tension et débranchez le cordon d'alimentation. Déconnectez tous les câbles d'interface.

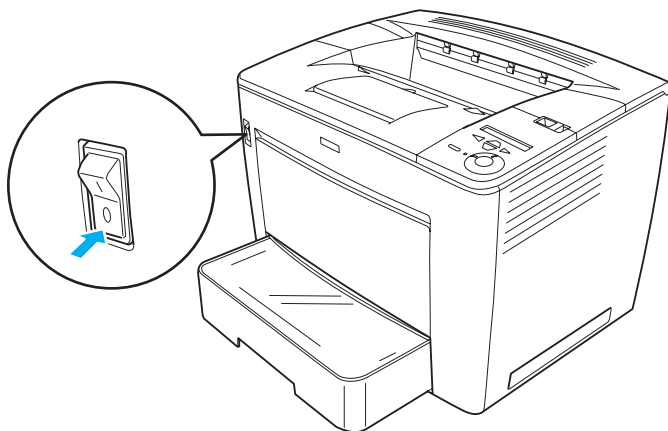

2. Faites coulisser le levier de verrouillage vers la droite puis ouvrez le capot avant.

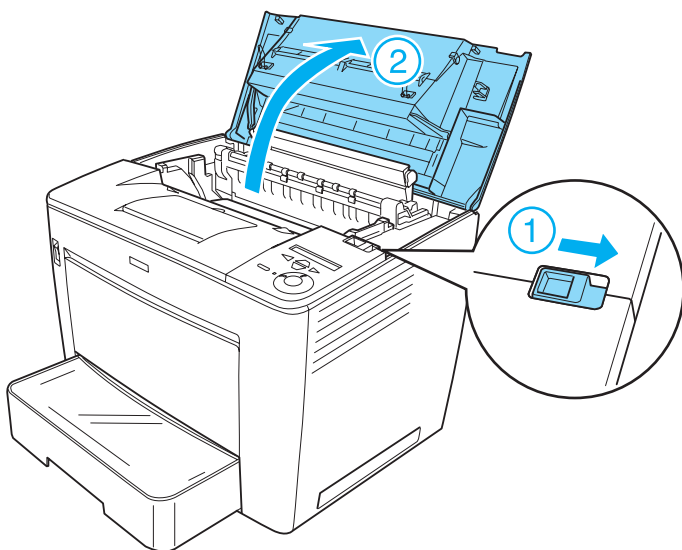

3. Retirez la partie arrière du capot avant en tirant les quatre butées vers l'extérieur et en soulevant la partie arrière, comme illustré ci-dessous.

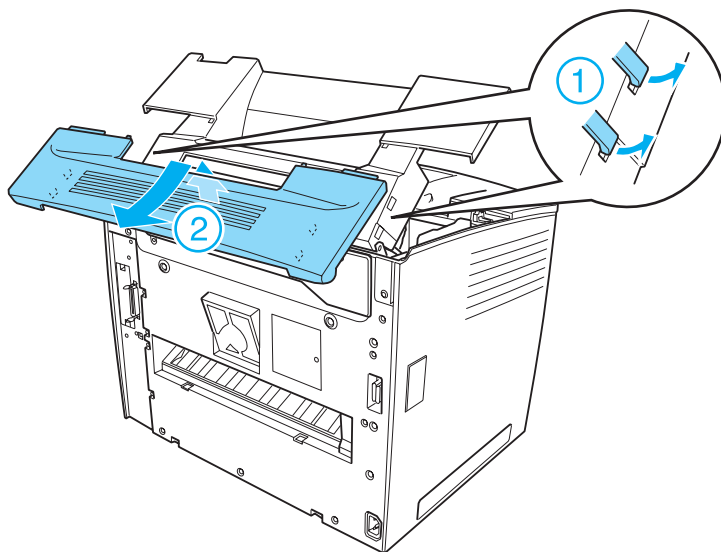

Remarque :

- Faites preuve de prudence lorsque vous tirez les butées. Vous risquez de les endommager si vous employez une force excessive.
- Après avoir retiré la partie arrière du capot avant, conservez-la en lieu sûr.

4. Retirez les deux fixations à l'arrière du capot avant.

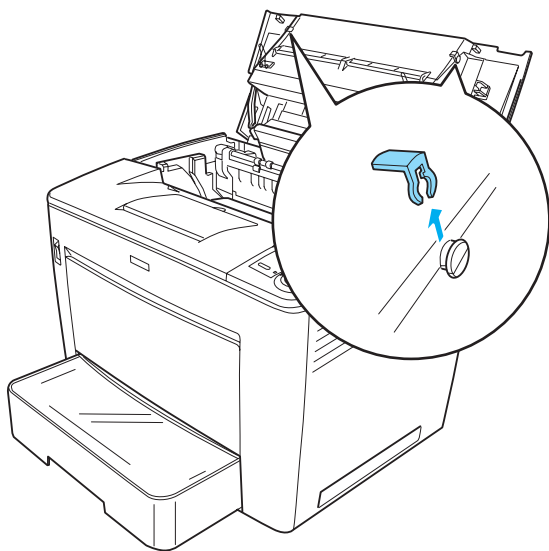

Remarque :

Après avoir retiré les deux fixations, conservez-les en lieu sûr.

5. Fermez le capot avant en appuyant dessus jusqu'à ce qu'il se mette en place en faisant entendre un déclic.

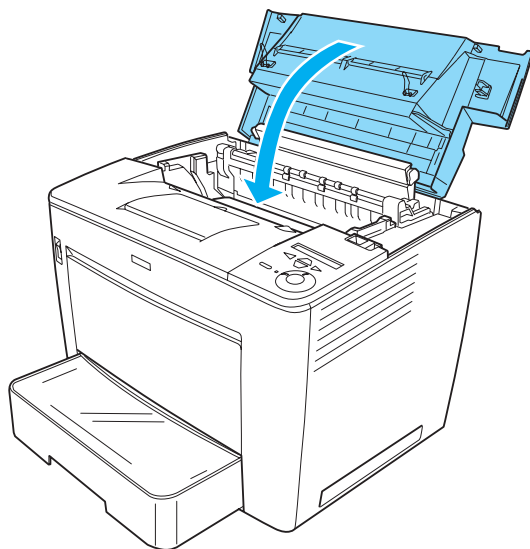

7

6. Installez l'unité de base de la boîte aux lettres à 4 cases. Veillez à aligner les broches métalliques situées des deux côtés de l'unité sur les trous correspondants de l'imprimante. Tirez ensuite l'unité vers l'avant de manière à ce qu'elle soit solidement fixée sur l'imprimante.

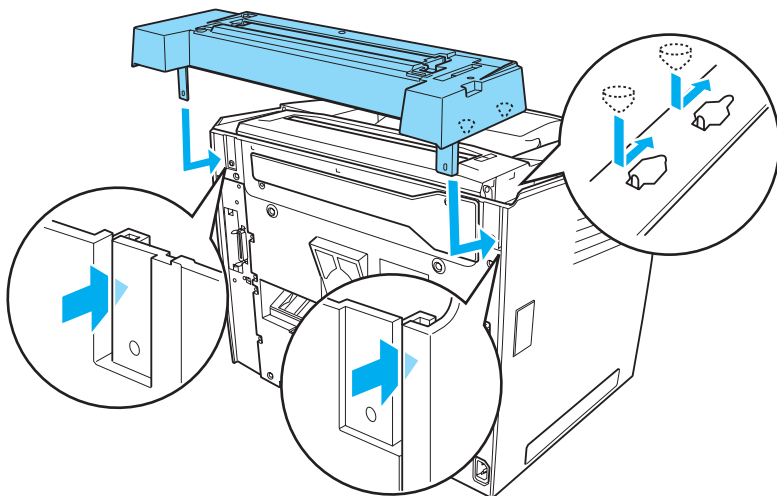

7. Fixez l'unité de base au dos de l'imprimante à l'aide de deux vis, en utilisant la clé fournie avec l'unité, comme indiqué ci-dessous.

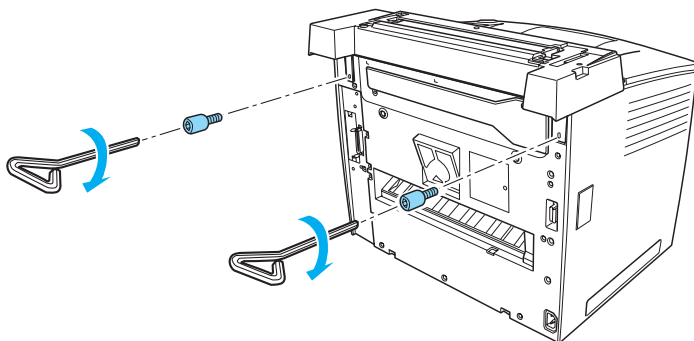

Remarque :
Conservez la clé en lieu sûr.

8. Installez l'unité principale de la boîte aux lettres à 4 cases sur l'unité de base.
Veillez à insérer les deux broches en dessous de l'unité principale dans les trous de l'unité de base ; assurez-vous que l'unité se met en place en faisant entendre un déclic.

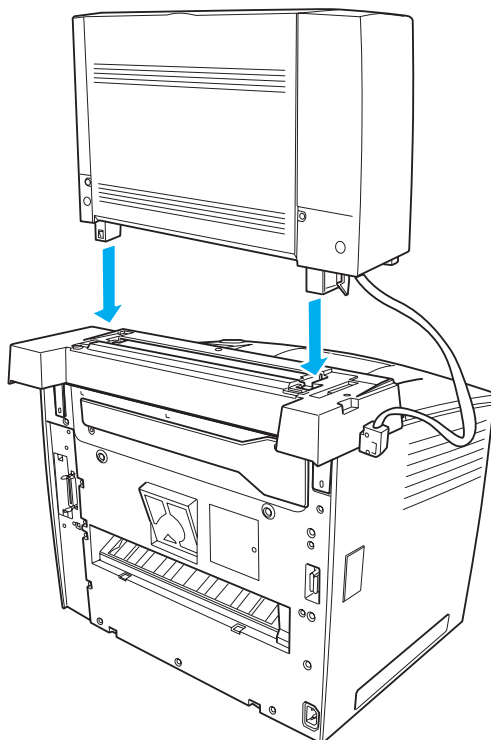

9. Retirez le capot du connecteur situé sur la gauche de l'imprimante, comme illustré ci-dessous.

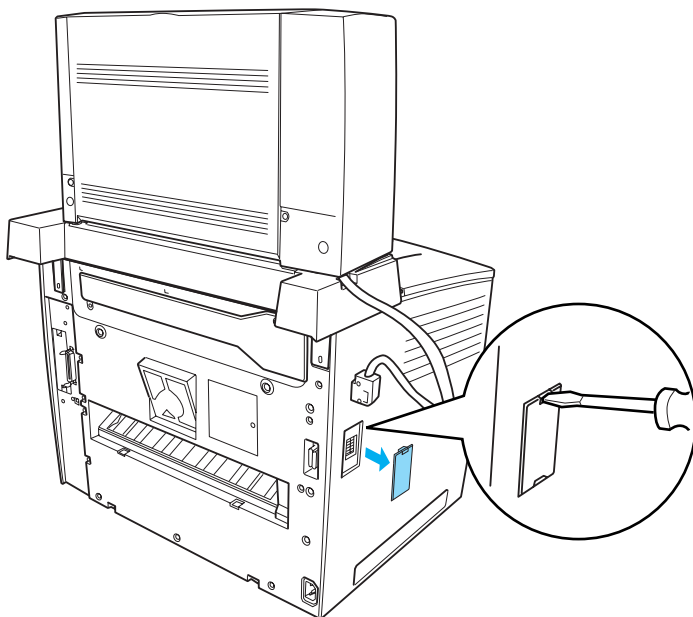

Remarque :

Après avoir retiré le capot du connecteur, conservez-le en lieu sûr.

10. Branchez le câble de l'unité principale sur le connecteur situé sur la gauche de l'imprimante.
Veillez à enfoncer la prise jusqu'à ce que vous entendiez un dé clic.

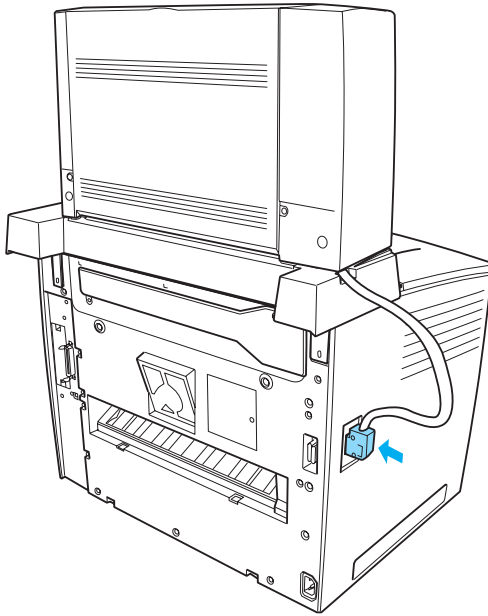

11. Fixez quatre bacs de sortie à l'unité principale en insérant les broches situées des deux côtés des bacs dans les fentes de l'unité principale.

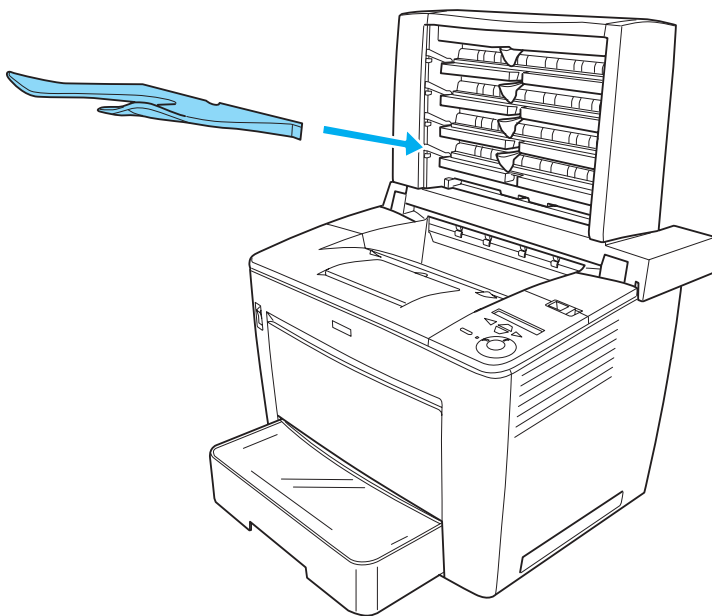

Remarque :

Fixez tout d'abord le bac inférieur. Fixez ensuite celui qui se trouve au-dessus en continuant jusqu'au bac supérieur.

12. Reconnectez tous les câbles d'interface et le cordon d'alimentation.
13. Branchez le cordon d'alimentation de l'imprimante dans une prise électrique.
14. Mettez l'imprimante sous tension.

Pour vérifier si la boîte aux lettres à 4 cases est correctement installée, utilisez les menus du panneau de contrôle de l'imprimante pour imprimer une feuille d'état. Reportez-vous aux instructions de la section « Impression d'une feuille d'état » à la page 333. Si la boîte aux lettres à 4 cases ne figure pas sur la feuille d'état, essayez de la réinstaller. Vérifiez si le connecteur de la boîte aux lettres à 4 cases est fixé solidement au connecteur de l'imprimante.

Remarque :

*Si vous utilisez Windows et qu'EPSON Status Monitor 3 n'est pas installé, vous devez effectuer les paramétrages manuellement via le pilote d'impression. Cliquez sur le bouton **Update the Printer Option Info Manually** (Mettre à jour manuellement les options d'imprimante) dans le menu **Optional Settings (Options)**, puis cliquez sur **Settings (Paramètres)**. Sélectionnez ensuite **4-Bin Mailbox (Boîte aux lettres à 4 cases)** dans la liste **Optional Output Trays (Bacs de sortie en option)** de la boîte de dialogue **Optional Settings (Options)**, puis cliquez sur **OK**.*

Au terme de la procédure d'installation, vous devez modifier les paramètres du bac de sortie dans le pilote d'imprimante pour pouvoir utiliser la boîte aux lettres à 4 cases. Reportez-vous aux instructions de la section « Utilisation de la boîte aux lettres à 4 cases » à la page 70.



Attention :

- ❑ *Veillez à déplacer l'unité principale de la boîte aux lettres à 4 cases vers l'arrière de l'imprimante avant d'ouvrir le capot avant.*

De même, veillez à retirer l'unité dans sa position d'origine après la fermeture du capot avant, de manière à ce que l'unité se trouve sous la moitié arrière de l'imprimante.

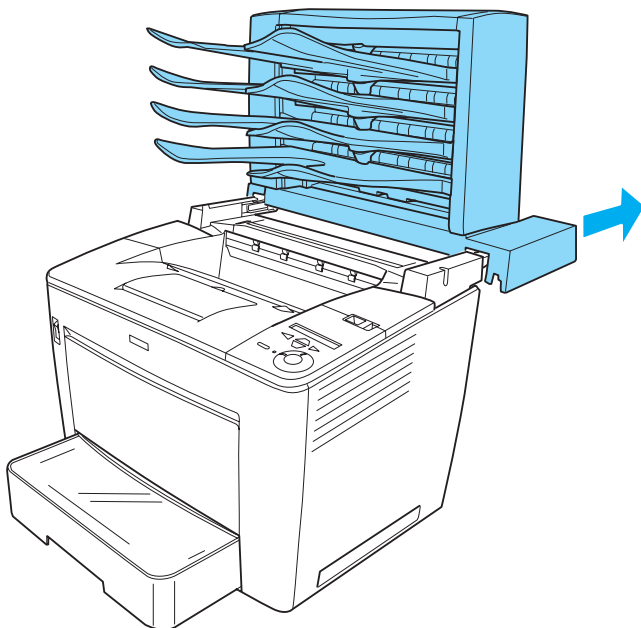

- ❑ *Veillez à tirer la butée après avoir ouvert le capot avant afin de le maintenir, comme le montre l'illustration ci-dessous.*

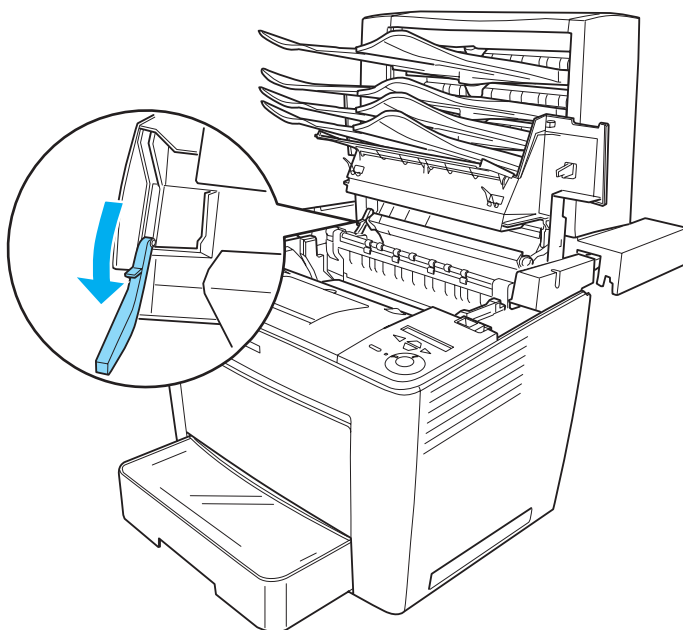

- ❑ *Veillez à repousser la butée dans sa position d'origine avant de fermer le capot avant.*

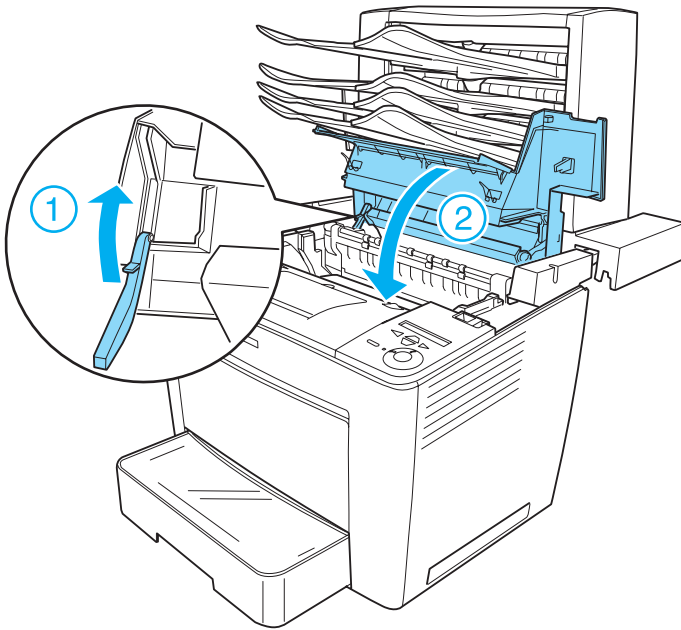

- ❑ *Lorsque vous déplacez l'imprimante, sur quelque distance que ce soit, veillez à débrancher le câble de connexion et à retirer l'unité principale de la boîte aux lettres à 4 cases de l'imprimante.*

Retrait de la boîte aux lettres à 4 cases

Procédez comme suit pour retirer la boîte aux lettres à 4 cases de l'imprimante :

1. Mettez l'imprimante hors tension et débranchez le cordon d'alimentation. Déconnectez tous les câbles d'interface.
2. Retirez tous les bac de sortie de l'unité principale.

3. Débranchez le câble de connexion de l'imprimante.

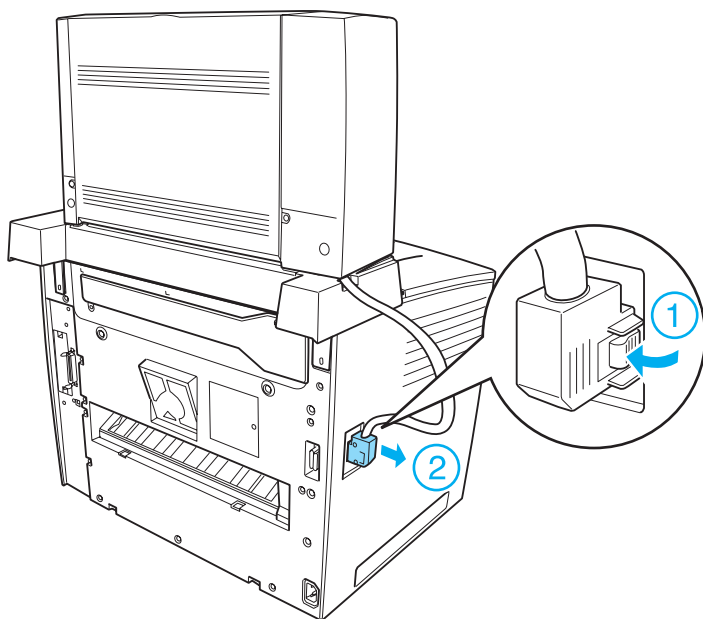

4. Enfoncez les boutons situés dans le bas des deux côtés de l'unité principale, comme indiqué ci-dessous. Soulevez ensuite l'unité afin de la retirer de l'imprimante.

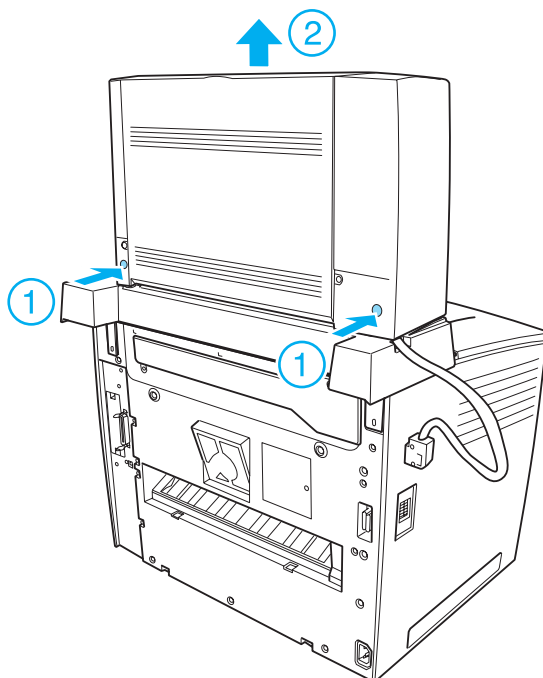

5. Retirez les deux vis qui fixent l'unité de base puis retirez l'unité de l'imprimante.
6. Repoussez la butée du capot avant dans sa position d'origine.
7. Fixez de nouveau les deux pièces de fixation, la partie arrière du capot avant le capot du connecteur.
8. Reconnectez tous les câbles d'interface et le cordon d'alimentation.
9. Branchez le cordon d'alimentation de l'imprimante dans une prise électrique.

Unité recto verso

Le tableau suivant répertorie les types et formats de papier que vous pouvez utiliser avec l'unité recto verso en option.

Paper Type (Type de support)	Paper Size (Format papier)
Papier ordinaire (60 à 90 g/m ²)	A3, A4, A5, B4, B5, F4, B (Comptable) Letter (LT), Half-Letter (HLT), Legal (LGL), Executive (EXE), Government Letter (GLT), Government Legal (GLG)

Installation de l'unité recto verso

Pour installer l'unité recto verso, procédez comme suit :

Remarque :

Si vous installez la boîte aux lettres à 4 cases en option au même moment, installez la boîte aux lettres à 4 cases en premier lieu.

1. Mettez l'imprimante hors tension et débranchez le cordon d'alimentation. Déconnectez tous les câbles d'interface.

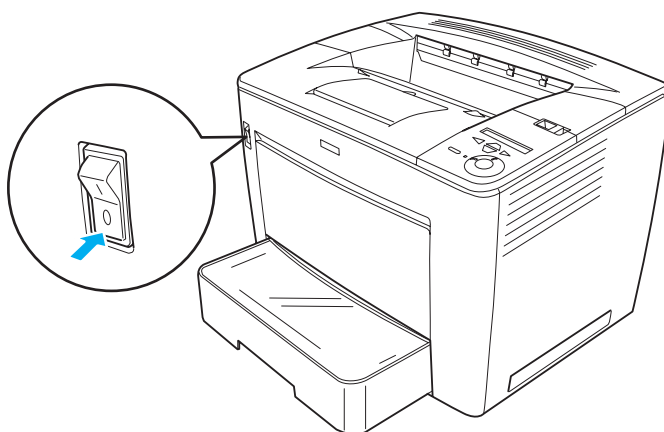

2. Retirez le filtre à air fixé à l'arrière de l'imprimante, comme indiqué ci-dessous.

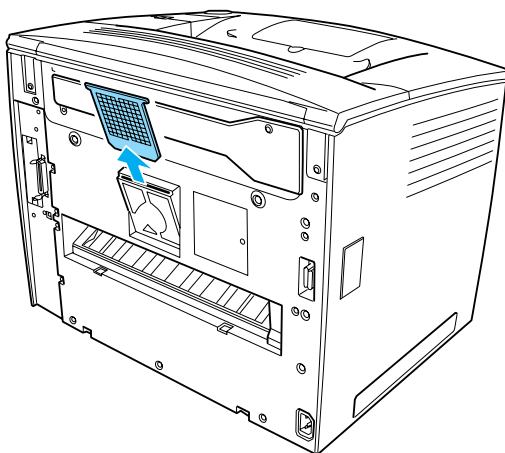

3. Retirez le capot d'engrenage de l'unité recto-verso, comme indiqué ci-dessous.
Utilisez la clé fournie avec l'unité pour retirer la vis.

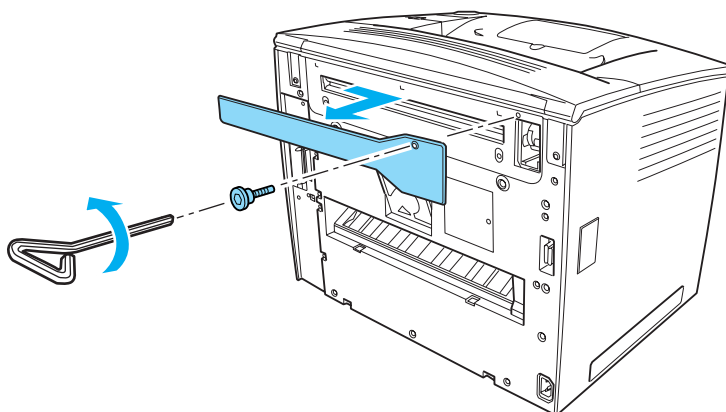

Remarque :

Après avoir retiré le capot d'engrenage, conservez-le en lieu sûr, tout comme la vis.

4. Installez l'unité recto verso sur l'imprimante.
Veillez à ce que les deux broches en dessous de l'unité soient accrochées au bord inférieur de l'ouverture à l'arrière de l'imprimante, comme sur l'illustration ci-dessous.

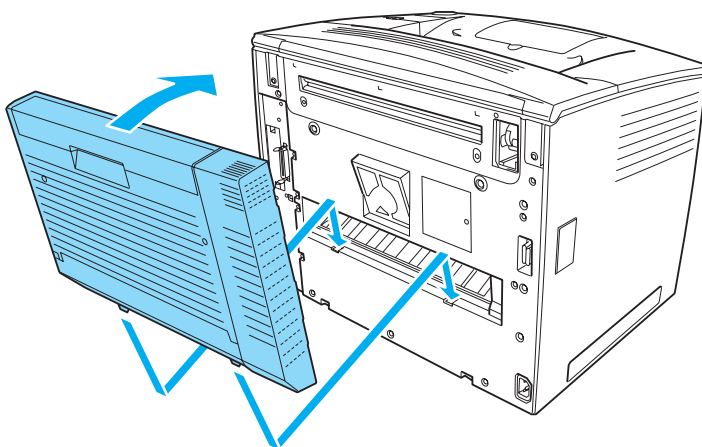

Attention :

Maintenez la partie supérieure de l'unité recto verso d'une main jusqu'à ce qu'elle soit fixée à l'imprimante (étape suivante). Dans le cas contraire, l'unité risque de tomber et d'être endommagée.

- Fixez solidement l'unité recto verso à l'imprimante à l'aide des deux vis.
Pour ce faire, utilisez la clé fournie avec l'unité.

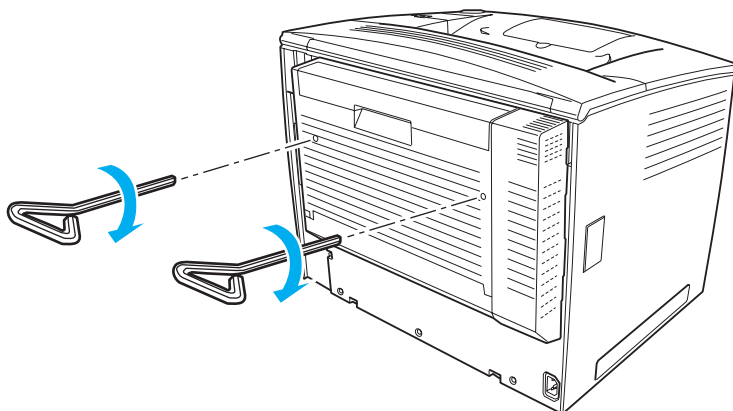

Remarque :

Conservez la clé en lieu sûr.

- Reconnectez tous les câbles d'interface et le cordon d'alimentation.
- Branchez le cordon d'alimentation de l'imprimante dans une prise électrique.
- Mettez l'imprimante sous tension.

Pour vérifier si l'unité recto verso est correctement installée, utilisez les menus du panneau de contrôle de l'imprimante pour imprimer une feuille d'état. Reportez-vous aux instructions de la section « Impression d'une feuille d'état » à la page 333. Si l'unité recto verso ne figure pas sur la feuille d'état, essayez de la réinstaller. Assurez-vous que le connecteur se trouvant sur l'unité recto verso est correctement connecté à celui se trouvant sur la carte à circuits imprimés.

Remarque :

Si vous utilisez Windows et qu'EPSON Status Monitor 3 n'est pas installé, vous devez effectuer les paramétrages manuellement via le pilote d'impression. Cliquez sur le bouton **Update the Printer Option Info Manually** (Mettre à jour manuellement les options d'imprimante) dans le menu **Optional Settings (Options)**, puis cliquez sur **Settings (Paramètres)**. Activez ensuite la case à cocher **Duplex Unit (Unité recto verso)** dans la boîte de dialogue **Optional Settings (Options)**, puis cliquez sur **OK**.

Désinstallation de l'unité recto verso

Pour désinstaller l'unité recto verso, exécutez la procédure d'installation à l'envers.

Disque dur

Le lecteur de disque dur en option (C12C824061) permet d'étendre le tampon d'entrée de l'imprimante en cas d'utilisation de l'interface Ethernet et procure un supplément de mémoire pour le stockage des graphiques et des fonds de page, ainsi que pour l'accélération de l'organisation des travaux comportant plusieurs pages ou plusieurs sorties.

7

Installation du disque dur

Pour installer le disque dur, procédez de la manière suivante :



Attention :

Avant d'installer le disque dur, n'oubliez pas d'éliminer l'électricité statique en touchant une surface métallique reliée à la masse. Sinon, vous risquez d'endommager les composants sensibles à l'électricité statique.



Avertissement :

En cas d'intervention à l'intérieur de l'imprimante, n'oubliez pas que certains composants sont tranchants et peuvent vous blesser.

Remarque :

- ❑ *Si vous installez la boîte aux lettres à 4 cases en option au même moment, installez le disque dur en premier lieu.*
 - ❑ *Si la boîte aux lettres à 4 cases en option est déjà installée sur l'imprimante, retirez la boîte aux lettres, installez le disque dur puis réinstallez la boîte aux lettres à 4 cases.*
1. Mettez l'imprimante hors tension et débranchez le cordon d'alimentation.
 2. Déconnectez tous les câbles d'interface.
 3. Faites coulisser le levier de verrouillage vers la droite puis ouvrez le capot avant.

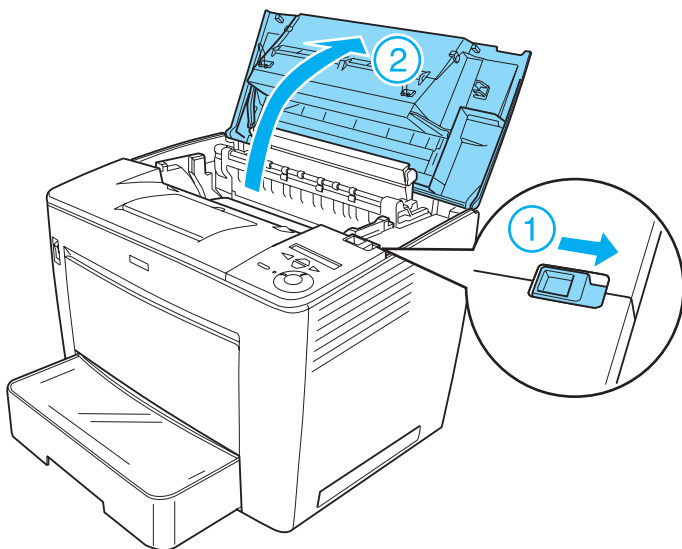

4. Desserrez les deux vis situées sur le bord supérieur droit de l'imprimante.

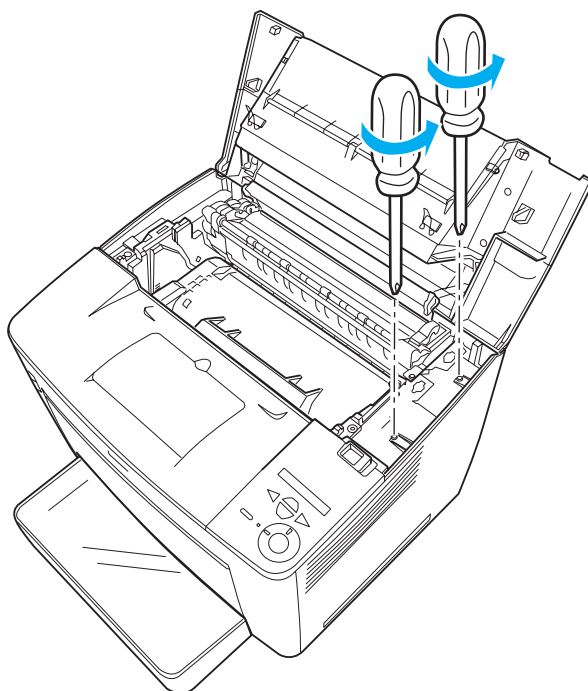

5. Retirez les deux vis situées près du bord inférieur droit de l'imprimante.

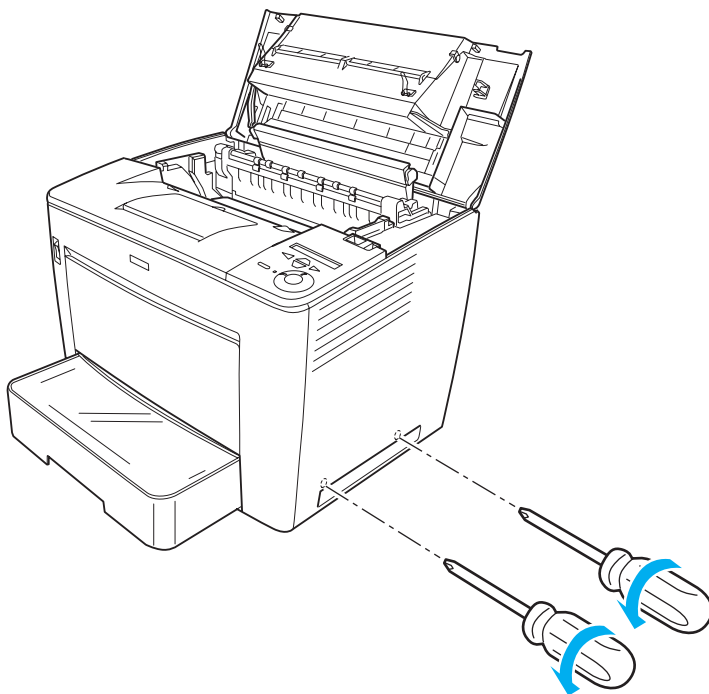

6. Retirez le capot de droite.

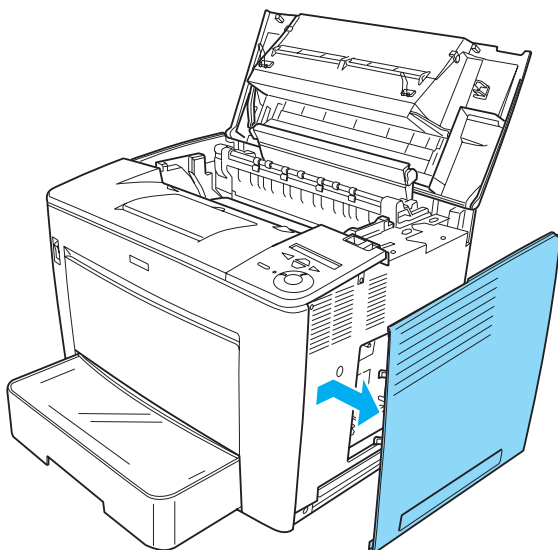

Avertissement :

Le retrait d'autres vis et d'autres capots exposera des zones de haute tension.

7

7. Repérez le connecteur du disque dur sur la carte à circuits imprimés. Sa position est indiquée ci-dessous.

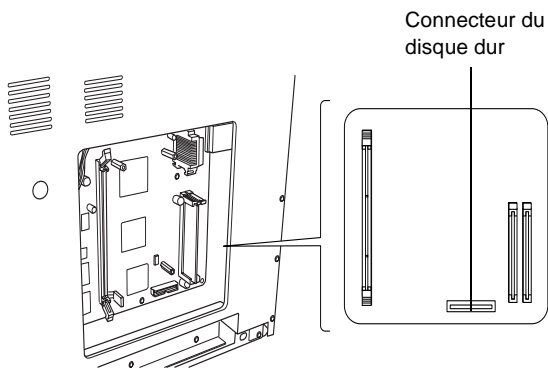

8. Branchez une extrémité du câble fourni avec le disque dur au connecteur de ce dernier.

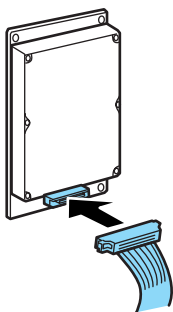

Remarque :

Deux câbles sont fournis avec le disque dur. Employez le plus court des deux.

9. Branchez l'autre extrémité du câble au connecteur du disque dur sur la carte à circuits imprimés.

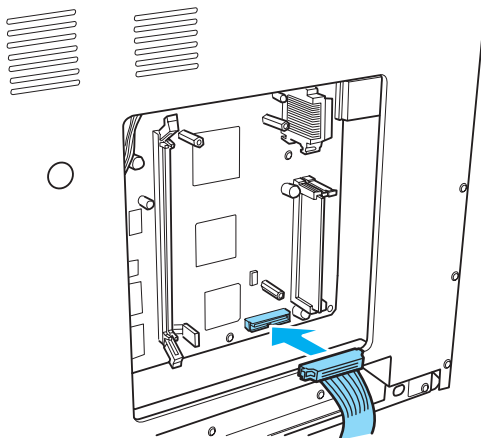

10. Fixez le lecteur à l'aide des vis fournies.

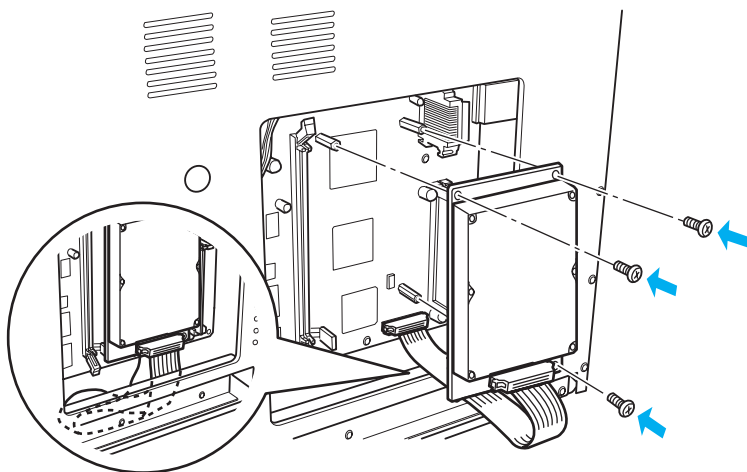

Attention :

- Veillez à ne pas endommager le câble en serrant les vis.
- Ne retirez pas de module de la carte de circuit imprimé. Sinon, l'imprimante ne fonctionne pas.

7

11. Remplacez le capot de droite comme illustré ci-dessous. Insérez les deux broches situées sur le bord inférieur du capot dans les trous sur la droite de l'imprimante, puis insérez les trois protubérances sur le bord gauche du capot dans les trous correspondants de l'imprimante. Veillez à ce que le bord supérieur du capot soit bien adaptée à la partie supérieure de l'imprimante.

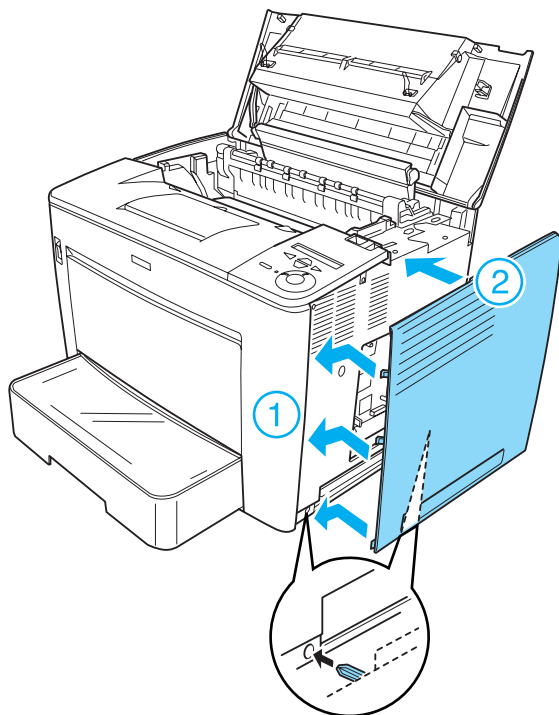

12. Fixez le capot de droite à l'aide des vis.

Dans le bas du capot de droite

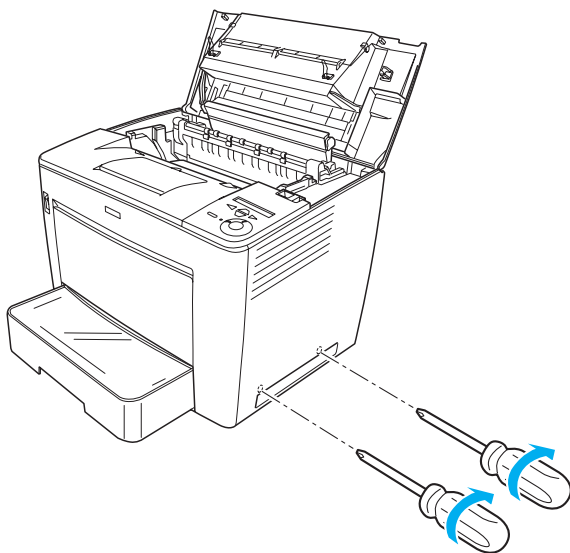

Dans le haut du capot de droite

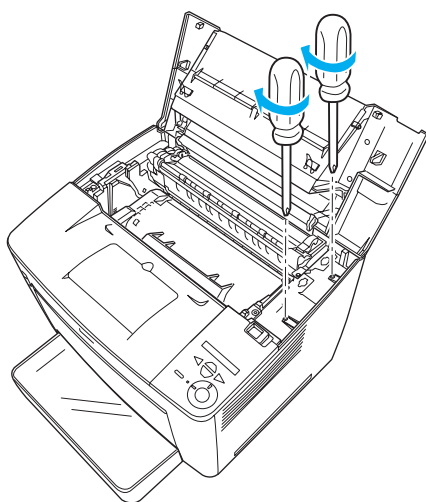

7

13. Fermez le capot avant en appuyant dessus jusqu'à ce qu'il se mette en place en faisant entendre un déclic.

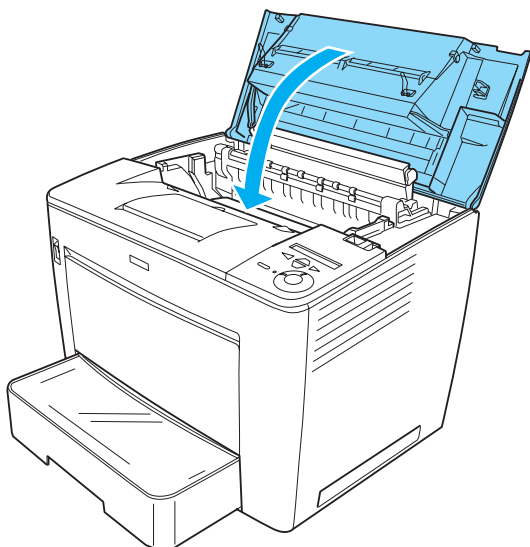

14. Reconnectez tous les câbles d'interface et le cordon d'alimentation.
15. Branchez le cordon d'alimentation de l'imprimante dans une prise électrique.
16. Mettez l'imprimante sous tension.

Pour vérifier si le disque dur est correctement installé, utilisez les menus du panneau de contrôle de l'imprimante pour imprimer une feuille d'état. Reportez-vous aux instructions de la section « Impression d'une feuille d'état » à la page 333. Si le lecteur ne figure pas sur la feuille d'état, essayez de le réinstaller. Assurez-vous que le connecteur se trouvant sur le lecteur de disque dur est correctement connecté à celui se trouvant sur le circuit imprimé.

Remarque :





Si vous utilisez Windows et qu'EPSON Status Monitor 3 n'est pas installé, vous devez effectuer les paramétrages manuellement via le pilote d'impression. Cliquez sur le bouton **Update the Printer Option Info Manually** (Mettre à jour manuellement les options d'imprimante) dans le menu **Optional Settings (Options)**, puis cliquez sur **Settings (Paramètres)**. Activez ensuite la case à cocher **Optional HDD Unit (Unité DD en option)** dans la boîte de dialogue **Optional Settings (Options)**, puis cliquez sur **OK**.

Retrait du disque dur

Pour retirer le disque dur, exécutez la procédure d'installation à l'envers.

Formatage du disque dur

Procédez comme suit pour formater le disque dur :

1. Assurez-vous que l'imprimante est éteinte et que tous les câbles d'interface sont débranchés.
2. Allumez l'imprimante tout en maintenant le bouton  Bas du panneau de contrôle enfoncé.
3. Lorsque le message **Support Mode (Mode support)** s'affiche sur l'écran LCD, appuyez sur les boutons  Bas ou  Haut jusqu'à l'affichage du message **HDD Format (Formatage DD)**. Appuyez ensuite sur le bouton  Entrée. L'imprimante entame le formatage du disque dur.

Remarque :

- Au terme du formatage du disque dur, l'imprimante redémarre automatiquement.
- Toutes les polices stockées sur le disque dur, y compris celles qui ont été installées en mode **PostScript 3**, sont effacées.

- ❑ *Pour n'effacer que les polices installées en mode PostScript 3, suivez les étapes 1 et 2 ci-dessous puis choisissez `PS3 HDD Init` (Initialisation DD PS3) au lieu de `HDD Format` (Formatage DD) à l'étape 3.*
- ❑ *Après avoir installé un disque dur provenant d'un autre appareil, formatez-le à l'aide de cette fonction.*

Module mémoire

En installant une barrette DIMM, vous portez la mémoire de l'imprimante à 544 Mo. Il se peut que vous souhaitiez ajouter de la mémoire supplémentaire si vous avez des difficultés à imprimer des graphiques complexes.

Remarque :

La mémoire peut être étendue jusqu'à 544 Mo.

Installation d'un module mémoire

Pour installer un module mémoire en option, procédez de la manière suivante :



Avertissement :

En cas d'intervention à l'intérieur de l'imprimante, n'oubliez pas que certains composants sont tranchants et peuvent vous blesser.



Attention :

Avant d'installer un module mémoire, n'oubliez pas d'éliminer l'électricité statique en touchant une surface métallique reliée à la masse. Sinon, vous risquez d'endommager les composants sensibles à l'électricité statique.

Remarque :

- ❑ *Si vous installez la boîte aux lettres à 4 cases en option au même moment, installez le module mémoire en premier lieu.*
 - ❑ *Si la boîte aux lettres à 4 cases en option est déjà installée sur l'imprimante, retirez la boîte aux lettres, installez le module mémoire puis réinstallez la boîte aux lettres à 4 cases.*
1. Mettez l'imprimante hors tension et débranchez le cordon d'alimentation et les câbles d'interface.
 2. Faites coulisser le levier de verrouillage vers la droite puis ouvrez le capot avant.

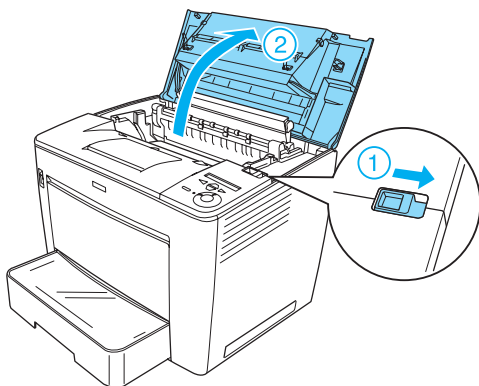

3. Desserrez les deux vis situées sur le bord supérieur droit de l'imprimante.

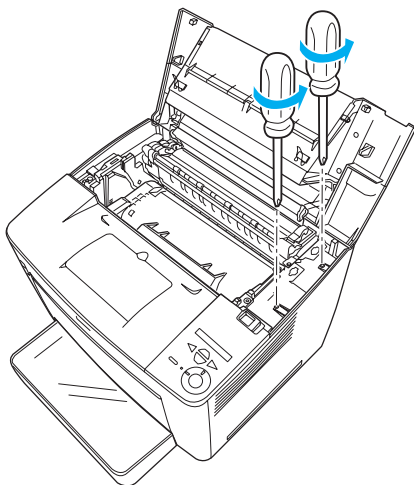

4. Retirez les deux vis situées près du bord inférieur droit de l'imprimante.

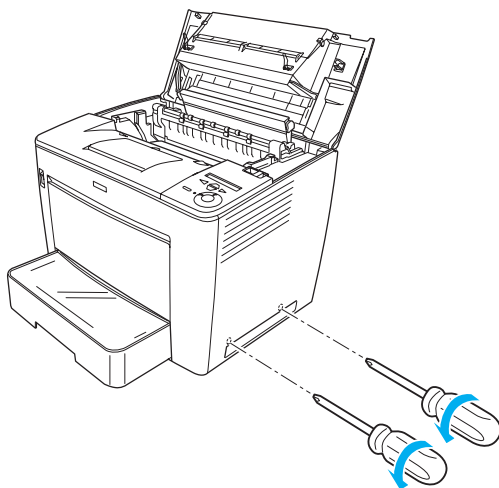

5. Retirez le capot de droite.

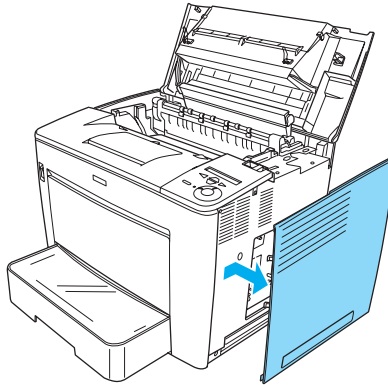

Avertissement :

Le retrait d'autres vis et d'autres capots exposera des zones de tension élevée.

6. Repérez l'emplacement du module mémoire. Sa position est indiquée ci-dessous.

7

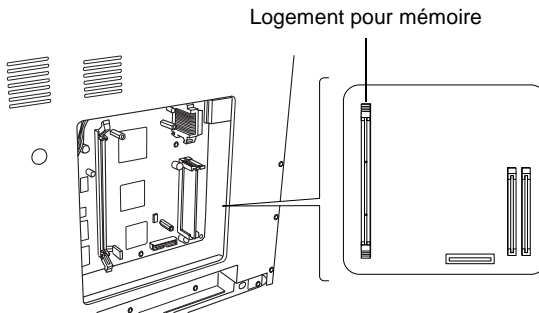

7. Tirez vers l'extérieur les pinces de chaque côté du logement pour mémoire.

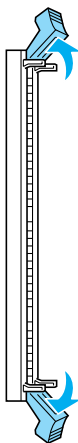

8. Alignez l'encoche du module mémoire sur les protubérances du logement, comme indiqué ci-dessous.

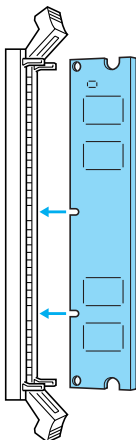

9. Insérez un coin du module mémoire dans le logement puis poussez jusqu'à ce que la pince remonte.

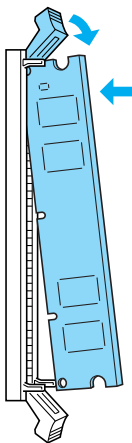

10. Insérez l'autre coin du module mémoire dans le logement puis relevez la pince pour fixer le module.

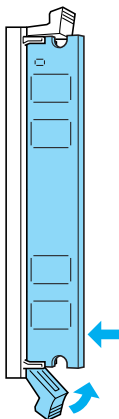



Attention :

- ❑ *Ne forcez pas lorsque vous insérez la barrette DIMM dans la fente.*

- ❑ *Ne retirez pas de module de la carte de circuit imprimé. Sinon, l'imprimante ne fonctionne pas.*

11. Remplacez le capot de droite comme illustré ci-dessous. Insérez les deux broches situées sur le bord inférieur du capot dans les trous sur la droite de l'imprimante, puis insérez les trois protubérances sur le bord gauche du capot dans les trous correspondants de l'imprimante. Veillez à ce que le bord supérieur du capot soit bien adaptée à la partie supérieure de l'imprimante.

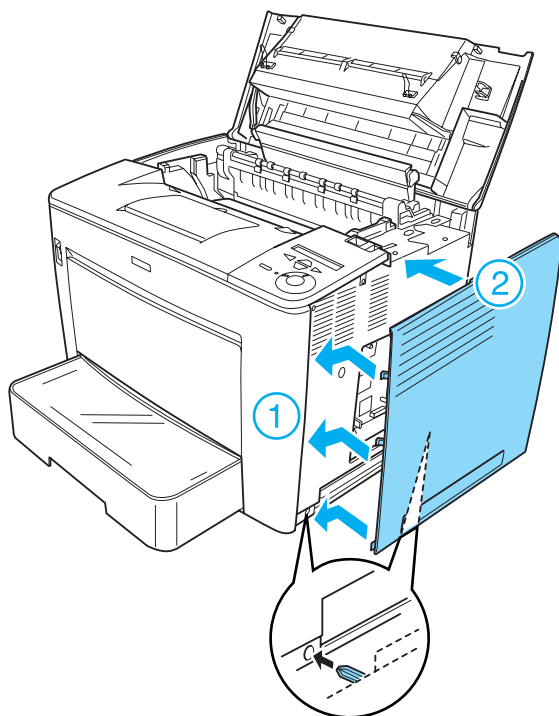

12. Fixez le capot de droite à l'aide des vis.

Dans le bas du capot de droite

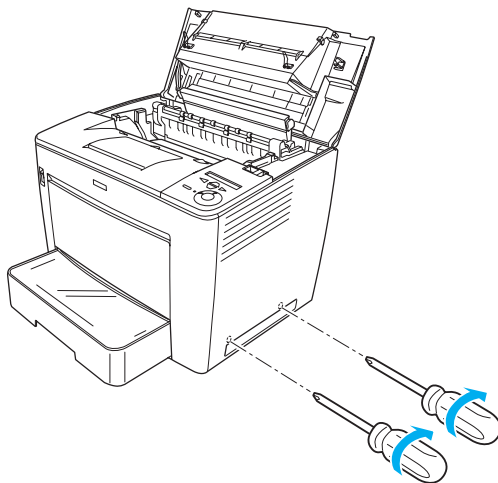

Dans le haut du capot de droite

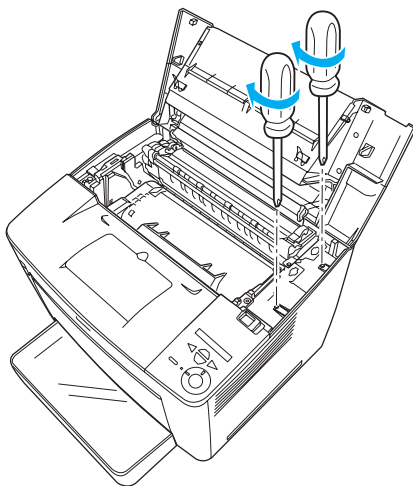

13. Fermez le capot avant en appuyant dessus jusqu'à ce qu'il se mette en place en faisant entendre un déclic.

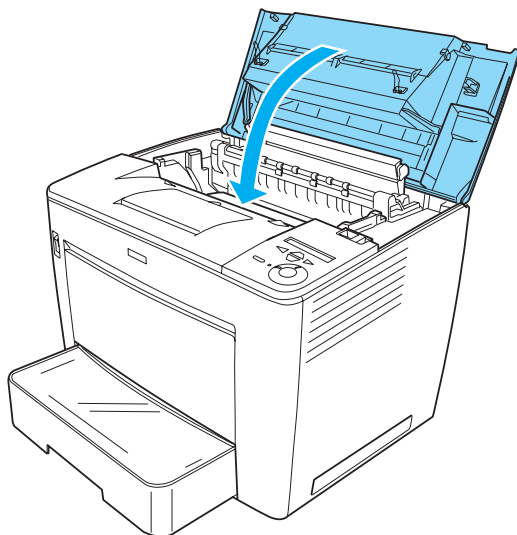

14. Reconnectez tous les câbles d'interface et le cordon d'alimentation.
15. Branchez le cordon d'alimentation de l'imprimante dans une prise électrique.
16. Mettez l'imprimante sous tension.

Pour vérifier que le module mémoire est correctement installé, imprimez une feuille d'état. Reportez-vous aux instructions de la section « Impression d'une feuille d'état » à la page 333. Si la quantité totale de mémoire indiquée n'inclut pas la taille du module mémoire en option tentez de réinstaller celui-ci. Assurez-vous que le module est correctement inséré dans son logement sur la carte de circuit imprimé.

Retrait d'un module mémoire

Pour désinstaller un module mémoire, exécutez la procédure d'installation à l'envers.

Cartes d'interface

L'imprimante possède un emplacement d'interface de type B. Différentes cartes d'interface en option sont disponibles vous permettant d'ajouter des interfaces à votre imprimante.

Installation d'une carte d'interface

Pour installer une carte d'interface, procédez de la manière suivante :



Attention :

Avant d'installer une carte d'interface, n'oubliez pas d'éliminer l'électricité statique en touchant une surface métallique reliée à la masse. Sinon, vous risquez d'endommager les composants sensibles à l'électricité statique.

1. Assurez-vous que l'imprimante est hors tension et que le cordon d'alimentation et les câbles d'interface sont débranchés.

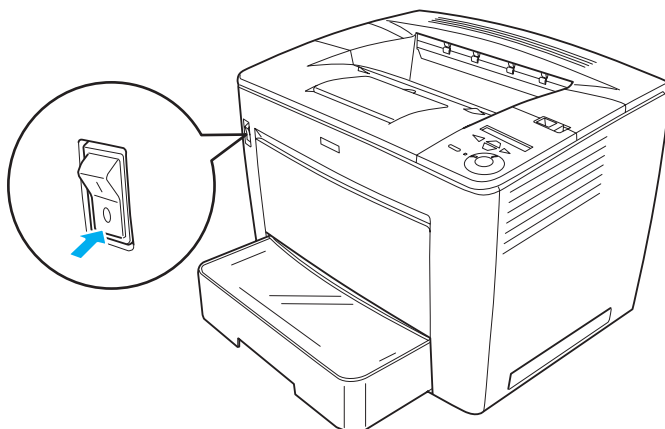

2. Retirez les vis et le capot de la fente de l'interface.

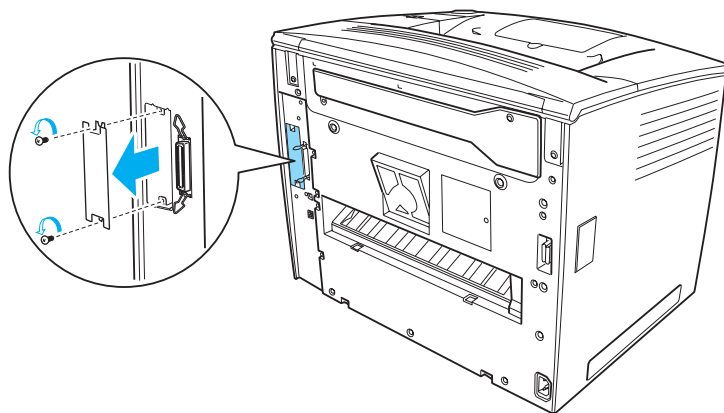

3. Insérez fermement la carte d'interface.

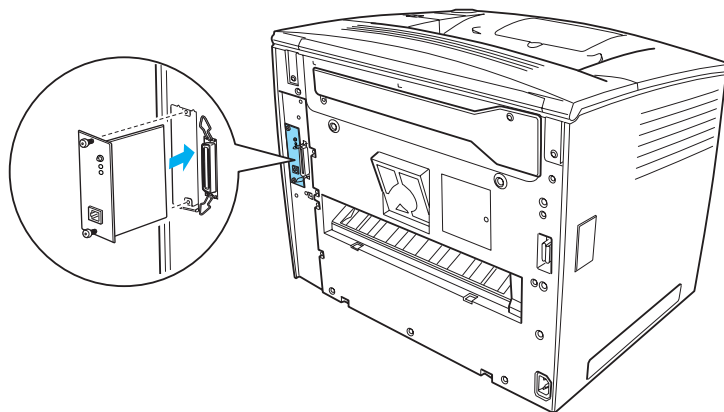

4. Fixez la carte d'interface à l'aide des vis fournies.

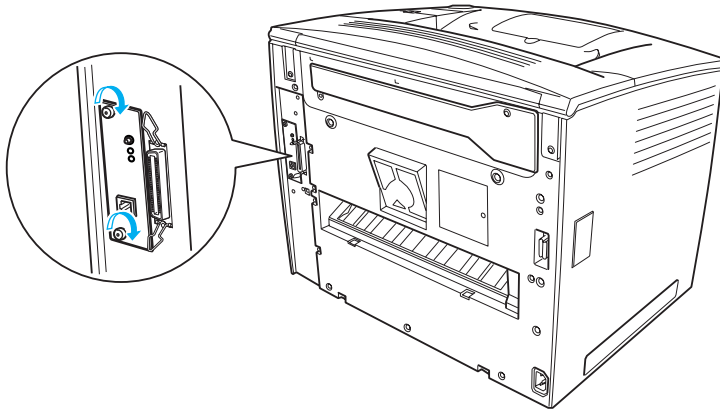

Pour vérifier que les éléments en option sont correctement installés, imprimez une feuille d'état. Reportez-vous aux instructions de la section « Impression d'une feuille d'état » à la page 333.

Retrait d'une carte d'interface

Pour désinstaller une carte d'interface, exécutez la procédure d'installation à l'envers.

Chapitre 8

Remplacement des consommables

Précautions en cours de remplacement	284
Messages de remplacement	284
Remplacement de la cartouche d'imagerie	285
Nettoyage de l'imprimante	297
Transport de l'imprimante	298

Précautions en cours de remplacement

Lorsque vous remplacez des consommables, respectez les consignes suivantes :

- ❑ Ménagez un espace suffisant pour l'exécution de la procédure de remplacement. Pour remplacer les consommables, vous allez devoir ouvrir certaines parties de l'imprimante (telles que son capot).
- ❑ N'installez pas de consommables usagés dans l'imprimante.



Avertissement :

- ❑ *Veillez à ne pas toucher l'unité de fusion qui porte la mention ATTENTION surface chaude, éviter tout contact ni la zone environnante. Si l'imprimante vient d'être utilisée, l'unité de fusion et cette zone risquent d'être très chaudes.*
- ❑ *Ne jetez pas au feu les consommables car ils risqueraient d'exploser et de blesser quelqu'un. Pour vous en débarrasser, conformez-vous aux règlements en vigueur dans votre région.*

Messages de remplacement

Lorsque le message suivant s'affiche sur l'écran LCD ou dans une fenêtre d'EPSON Status Monitor 3, préparez une nouvelle cartouche d'imagerie. Vous pouvez encore faire quelques impressions après l'affichage du message, mais EPSON recommande de ne pas tarder à remplacer la cartouche afin de maintenir la qualité d'impression et de prolonger la durée de vie de l'imprimante.

Message sur l'écran LCD	Description
Toner Low (Niveau de toner faible)	Il ne reste que peu de toner dans la cartouche d'imagerie.

Remarque :

- ❑ Il est toujours possible d'imprimer pendant un moment après l'affichage du message Toner Low (Niveau de toner faible). Toutefois, remplacez immédiatement la cartouche d'imagerie si la qualité d'impression se dégrade.
- ❑ Pour effacer le message, sélectionnez l'option Clear Warning (Effacer alerte) dans le menu Reset (Réinitialiser) du panneau de contrôle.

Si le toner de l'imprimante est épuisé, le message suivant s'affiche sur l'écran LCD ou dans une fenêtre d'EPSON Status Monitor 3. Bien que l'impression soit toujours possible, il est conseillé de remplacer immédiatement la cartouche d'imagerie.

Message sur l'écran LCD	Description
Replace Toner (Remplacer toner)	La cartouche d'imagerie est vide.

Remplacement de la cartouche d'imagerie

Précautions de manipulation

Lisez attentivement les précautions de manipulation suivantes avant de remplacer la cartouche d'imagerie.

- ❑ Lorsque vous manipulez la cartouche d'imagerie, posez-la toujours sur une surface propre et lisse.
- ❑ N'installez pas de cartouches d'imagerie usagées dans l'imprimante.
- ❑ Si vous déplacez une cartouche d'imagerie d'un environnement froid vers un environnement chaud, laissez-la reposer une heure au moins avant de l'utiliser pour éviter les dommages éventuels pouvant être causés par la condensation.



Avertissement :

- ❑ *Ne touchez pas le toner. Ne l'approchez pas trop près des yeux. En cas de contact du toner avec la peau ou les vêtements, lavez immédiatement à l'eau et au savon.*

- ❑ *Conservez la cartouche d'imagerie hors de portée des enfants.*

- ❑ *Ne jetez pas au feu les cartouches d'imagerie usagées, car elles risqueraient d'exploser et de blesser quelqu'un. Pour vous en débarrasser, conformez-vous aux règlements en vigueur dans votre région.*

- ❑ *Si du toner a été renversé, nettoyez-le avec un balai et une pelle à poussière ou à l'eau et au savon avec un chiffon. Les fines particules pouvant provoquer un incendie ou une explosion au contact d'une étincelle, n'utilisez pas d'aspirateur.*

Remplacement de la cartouche d'imagerie

Pour remplacer une cartouche d'imagerie, procédez comme suit :

1. Faites coulisser le levier de verrouillage vers la droite puis ouvrez le capot avant.

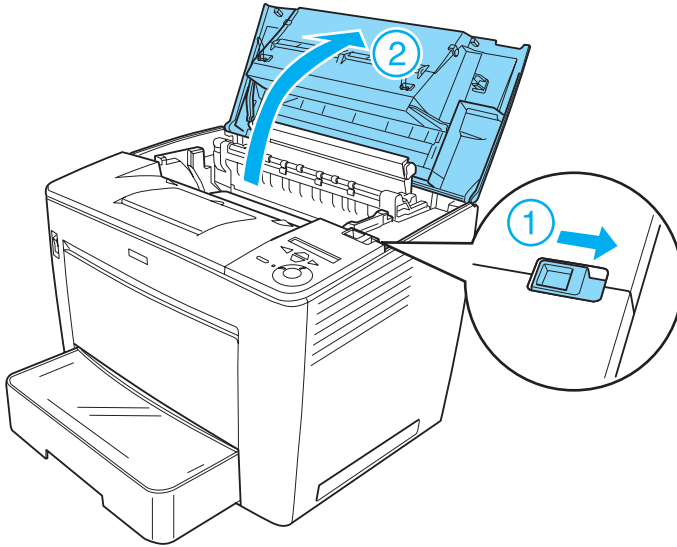

2. Tout en maintenant la poignée de la cartouche d'imagerie, retirez celle-ci de l'imprimante.

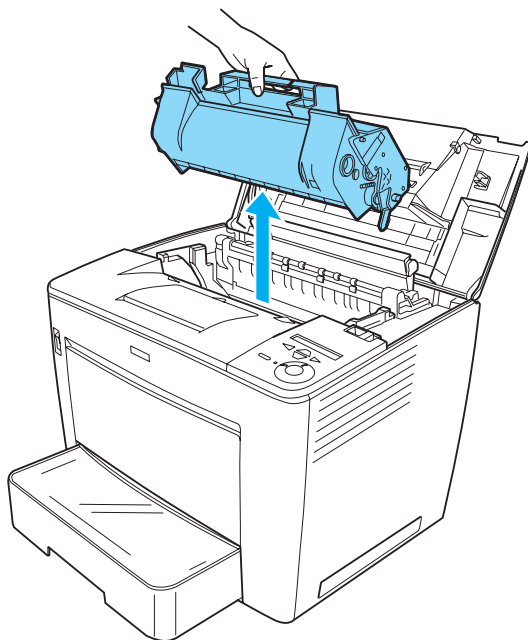

Remarque :

- Veillez à ne pas renverser le toner restant dans la cartouche.
- Placez la cartouche usagée sur une surface plane, orifice de sortie tourné vers le haut afin d'éviter de répandre du toner.
- Débarrassez-vous de la cartouche usagée en la glissant dans le sac prévu à cet effet.

3. Déballez la nouvelle cartouche d'imagerie et retirez les bandes adhésives de protection. Secouez-la doucement de gauche à droite et d'avant en arrière afin de répartir équitablement le toner.

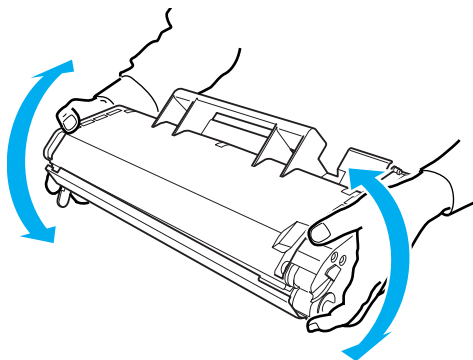

Attention :

- ❑ *Évitez d'ouvrir le capot de protection de la cartouche d'imagerie et de toucher le tambour d'impression photosensible (de couleur verte) à l'intérieur du capot. Cela pourrait altérer la qualité d'impression.*

- ❑ *Lorsque vous manipulez la cartouche d'imagerie, ne la maintenez pas par son capot de protection.*

Tambour d'impression photosensible

Capot de protection

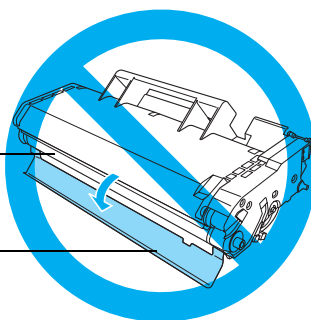

4. Insérez doucement la cartouche d'imagerie dans l'imprimante en veillant à aligner les broches des deux côtés de la cartouche sur les fentes à l'intérieur de l'imprimante. Enfoncez la cartouche dans l'imprimante jusqu'à ce qu'elle tienne solidement à l'emplacement approprié.

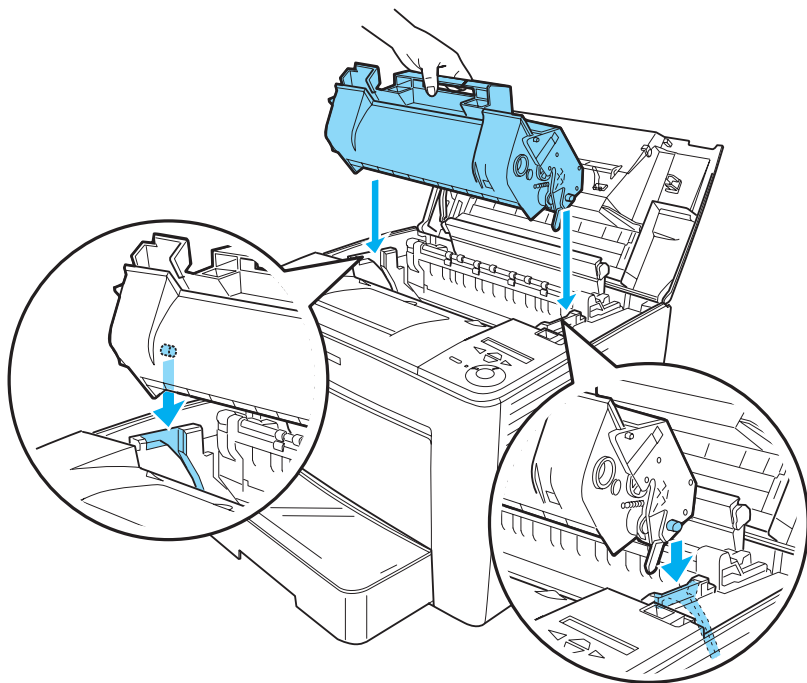

Attention :

Ne touchez pas le rouleau ni d'autres pièces à l'intérieur de l'imprimante. Vous risqueriez de provoquer une défaillance de l'imprimante.

5. Fermez le capot avant en appuyant dessus jusqu'à ce qu'il se mette en place en faisant entendre un déclic.

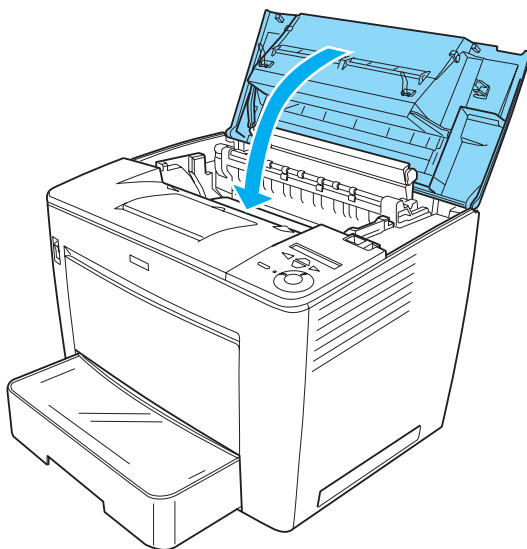

Remplacement de la cartouche d'imagerie si la boîte aux lettres à 4 cases en option est installée

Procédez comme suit pour remplacer la cartouche d'imagerie si la boîte aux lettres à 4 cases en option est installée :

1. Poussez l'unité principale de la boîte aux lettres à 4 cases vers l'arrière de l'imprimante jusqu'à ce qu'elle se bloque.

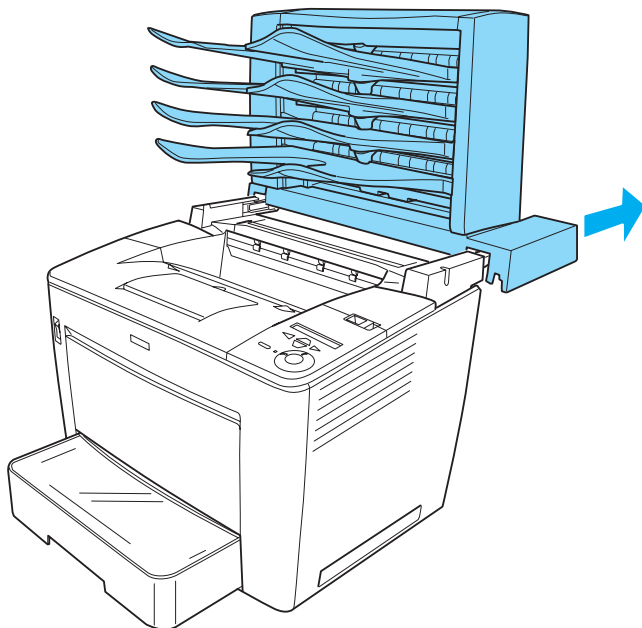

2. Faites coulisser le levier de verrouillage vers la droite puis ouvrez le capot avant.

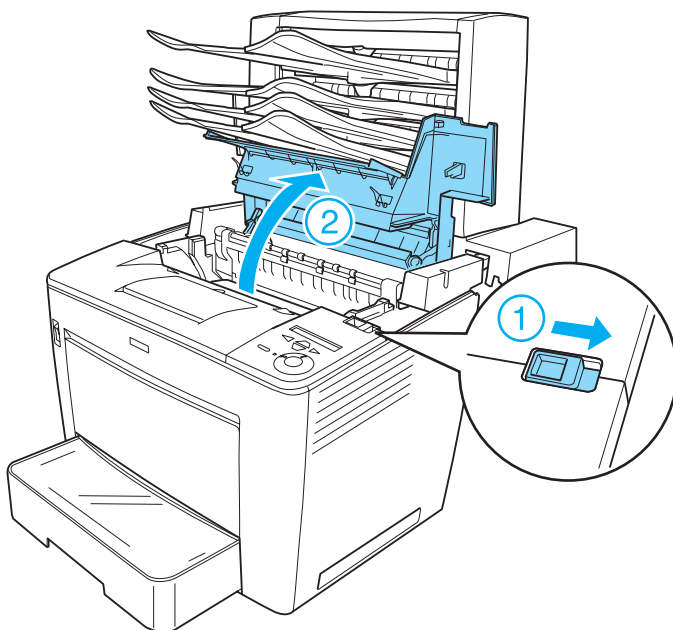

3. Tirez la butée du capot avant afin de fixer celui-ci.

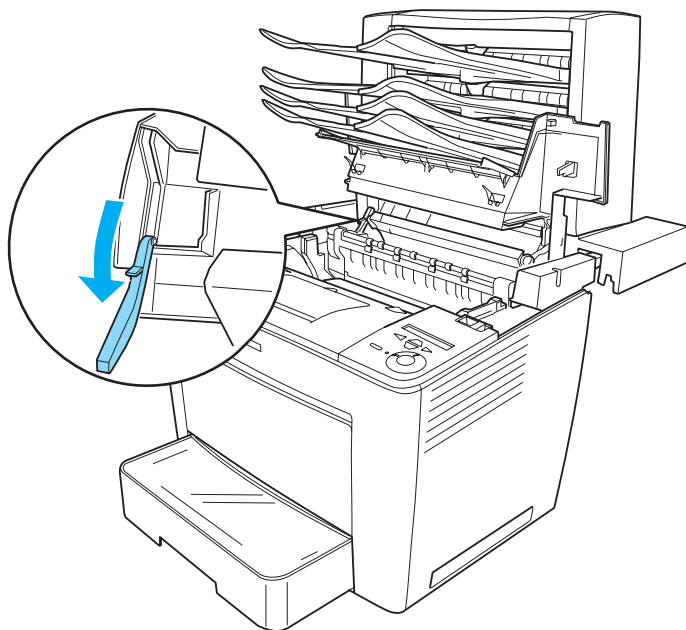

4. Retirez la cartouche d'imagerie usagée et installez-en une nouvelle comme l'explique la section « Remplacement de la cartouche d'imagerie » à la page 285.

5. Remplacez la butée dans sa position d'origine puis fermez le capot avant en appuyant dessus jusqu'à ce qu'il se mette en place en faisant entendre un déclic.

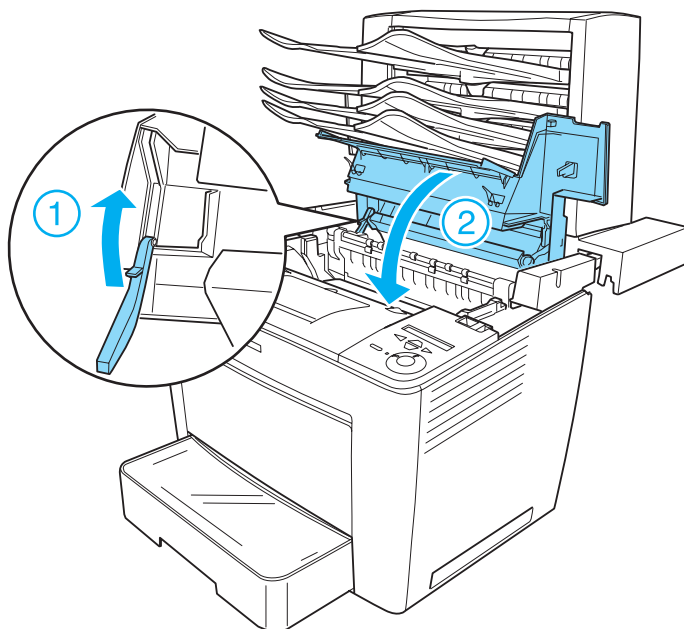

6. Retirez l'unité principale de la boîte aux lettres à 4 cases dans sa position d'origine, de manière à ce qu'elle se trouve à l'arrière de l'imprimante.

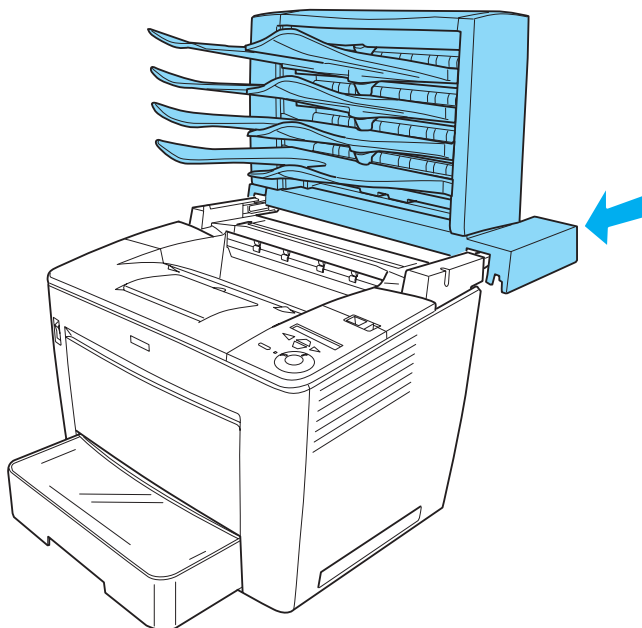

Nettoyage de l'imprimante

L'imprimante ne requiert qu'un nettoyage minimal. Si son boîtier extérieur est sale ou poussiéreux, mettez-la hors tension et nettoyez-la en utilisant un chiffon doux et propre légèrement humecté de détergent doux.

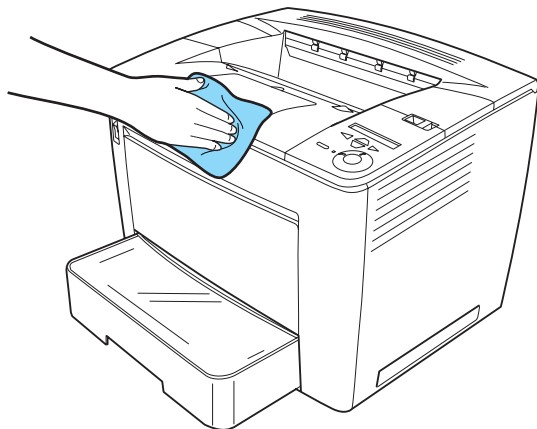

Attention :

N'utilisez jamais d'alcool ou de solvant pour nettoyer le capot de l'imprimante. Ces produits chimiques pourraient endommager les composants et le boîtier. Veillez à ne pas renverser d'eau à l'intérieur de l'imprimante ou sur ses composants électriques.

Transport de l'imprimante

Trajets longs

Si vous devez transporter votre imprimante sur de longues distances, replacez-la soigneusement dans son carton d'origine avec ses éléments de protection.

Pour remballer votre imprimante, procédez de la façon suivante :

1. Mettez l'imprimante hors tension.
2. Débranchez le câble d'alimentation de la prise secteur.
3. Retirez la cartouche d'imagerie. Pour plus d'informations sur le retrait de la cartouche d'imagerie, reportez-vous à la section « Remplacement de la cartouche d'imagerie » à la page 285. Replacez ensuite tous les éléments dans leur boîte d'origine, avec les matériaux de protection fournis.
4. Retirez toutes les options installées. Pour plus d'informations sur le retrait des options, reportez-vous à la section « Installation des options ».
5. Replacez les éléments de protection sur l'imprimante, puis remettez cette dernière dans son carton d'origine.

Trajets courts

Lisez attentivement les précautions de manipulation suivantes avant de transporter l'imprimante sur une courte distance :

- Si vous ne déplacez que l'imprimante, celle-ci doit être soulevée et portée par deux personnes.

Déplacement de l'imprimante

Pour déplacer l'imprimante sur une courte distance, procédez de la façon suivante :

1. Mettez l'imprimante hors tension et retirez les éléments suivants :
 - Cordon d'alimentation
 - Câble d'interface
 - Papier
2. Soulevez l'imprimante en la saisissant aux endroits prévus à cet effet, comme illustré ci-dessous.

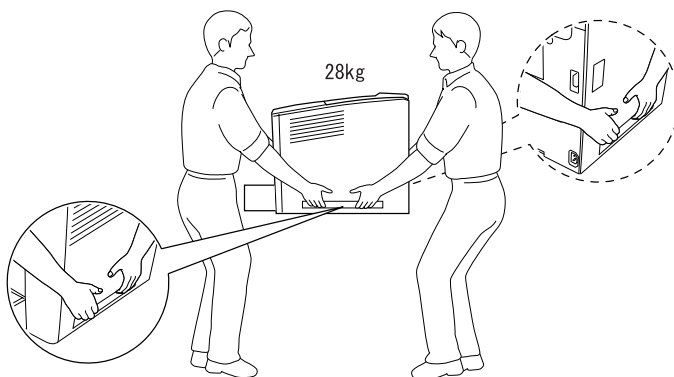

3. Déplacez l'imprimante en veillant à la maintenir en position horizontale.

Choix de l'emplacement de l'imprimante

L'imprimante doit toujours être placée dans un endroit suffisamment spacieux pour faciliter son fonctionnement et son entretien. Les illustrations suivantes indiquent l'espace minimal recommandé pour assurer un bon fonctionnement de l'imprimante. Les dimensions indiquées dans les illustrations ci-dessous sont exprimées en centimètres.

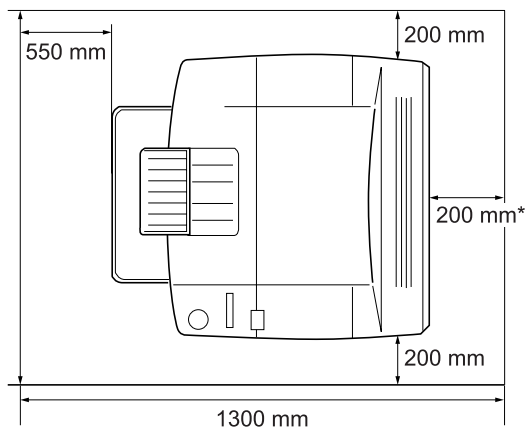

- * 300 mm si l'unité recto verso en option est installée et 450 mm si la boîte aux lettres à 4 cases en option est installée.

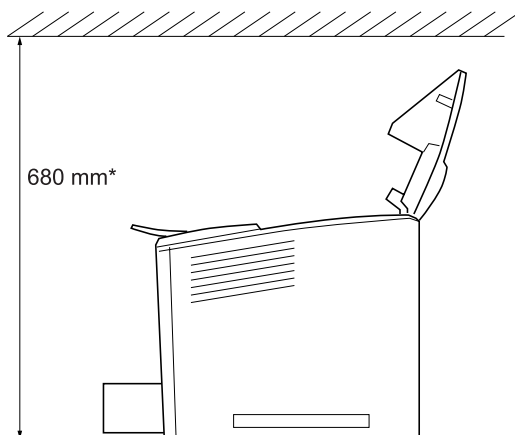

* 800 mm si la boîte aux lettres à 4 cases en option est installée.

L'installation de l'unité papier universelle de 500 feuilles A3 rehausse l'imprimante de 133 mm (5,2 pouces). Vous pouvez installer trois unités à la fois.

Outre les considérations relatives à l'espace, respectez les consignes suivantes lorsque vous choisissez un emplacement pour l'imprimante :

- Placez l'imprimante dans un endroit où son câble d'alimentation pourra être débranché facilement.
- Eloignez le système informatique et l'imprimante des sources potentielles d'interférences, notamment des enceintes acoustiques et des bases émettrices-réceptrices de téléphones sans fil.
- Évitez d'utiliser une prise électrique commandée par un interrupteur mural ou un programmeur automatique. Une coupure de courant accidentelle peut effacer des informations importantes de la mémoire de votre ordinateur ou de votre imprimante.



Attention :

- ❑ *Prévoyez un espace suffisant autour de l'imprimante pour permettre une bonne ventilation.*
- ❑ *Évitez les endroits exposés à la lumière directe du soleil ou à une chaleur excessive, ainsi que les endroits humides ou poussiéreux.*
- ❑ *Évitez de brancher cette imprimante sur une prise secteur déjà utilisée par d'autres appareils.*
- ❑ *Utilisez une prise secteur reliée à la terre qui soit adaptée à la prise d'alimentation de l'imprimante. N'utilisez pas d'adaptateur.*
- ❑ *Utilisez exclusivement une prise conforme aux spécifications électriques de l'imprimante.*

Chapitre 9

Dépannage

Elimination des bourrages papier	305
Précautions à prendre lorsque vous retirez le papier coincé	305
Bourrage papier – bac papier	306
Bourrage papier – bac BM	310
Bourrage papier – à l’intérieur de l’imprimante	313
Bourrage papier – Boîte aux lettres à 4 cases	324
Bourrage papier – Unité recto verso	331
Impression d’une feuille d’état	333
Problèmes de fonctionnement	335
Le voyant Prêt ne s’allume pas	335
Le document ne s’imprime pas (voyant Ready (Prête) éteint)	336
Le voyant Ready (Prête) est allumé, mais rien ne s’imprime	336
Le produit en option n’est pas disponible	337
Problèmes liés à l’impression	338
Impossible d’imprimer la police	338
L’impression contient des caractères incorrects	338
L’orientation du document imprimé sur la page est incorrecte	339
Les graphiques ne sont pas imprimés correctement	340
Problèmes liés à la qualité de l’impression	341
L’arrière-plan est foncé ou sale	341
Des points blancs apparaissent sur le document imprimé	341
L’impression ou la teinte est d’une qualité inégale	342
L’impression des images en demi-teinte est inégale	342
Taches de toner	343
Des parties de l’image sont manquantes dans l’impression	343
Les pages que sort l’imprimante sont complètement vierges	344



L'image imprimée est claire ou pâle.	345
Le côté non imprimé de la page est sale.	346
Problèmes de mémoire	346
Moins bonne qualité d'impression	346
Mémoire insuffisante pour la tâche en cours	347
Mémoire insuffisante pour imprimer toutes les copies.	347
Problèmes liés à l'alimentation en papier.	348
L'entraînement du papier ne s'effectue pas correctement	348
Problèmes d'impression en mode PostScript 3	349
Utilisateurs de Windows	349
Utilisateurs de Macintosh	358
Problèmes d'utilisation des options.	363
Le message Invalid AUX/IF Card (AUX/IF option illégal) apparaît sur l'écran LCD.	364
Le papier n'est pas entraîné depuis le bac à papier en option.	364
Bourrage papier avec le bac papier en option.	365
Impossible d'utiliser une option installée	365
Correction des problèmes USB.	365
Connexion USB	366
Système d'exploitation Windows	366
Installation du logiciel d'impression	366
Messages d'état et d'erreur	375
Canceling Printing (Annulation de l'impression)	388
Utilisation du bouton Annulation	389
Utilisation du menu Reset (Réinitialiser).	389
Contact du support technique	390
Amérique du Nord	391
Amérique latine	392
Europe.	393

Elimination des bourrages papier

Si du papier se coince dans l'imprimante, des messages d'alerte s'affichent sur l'écran LCD et dans l'utilitaire EPSON Status Monitor 3.

Précautions à prendre lorsque vous retirez le papier coincé

Respectez les points suivants lorsque vous résolvez un bourrage papier.

- Ne retirez pas de force le papier coincé. S'il se déchire, il sera difficile à retirer et pourrait causer d'autres bourrages. Tirez délicatement dessus afin d'éviter qu'il ne se déchire.
- Essayez toujours de retirer le papier coincé des deux mains afin d'éviter de le déchirer.
- Si le papier se déchire et que certains morceaux restent coincés dans l'imprimante ou si le bourrage survient à un endroit inhabituel non mentionné dans ce manuel, contactez votre revendeur.
- Assurez-vous que le type de papier chargé correspond au paramétrage de l'option Paper Type (Type de support) du pilote d'imprimante.



Avertissement :

- Evitez de toucher l'unité de fusion et ses environs. Si l'imprimante vient d'être utilisée, l'unité de fusion et cette zone sont probablement très chaudes.*
- N'introduisez pas la main profondément dans l'unité de fusion car certains composants sont tranchants et peuvent vous blesser.*

Bourrage papier – bac papier

Si un bourrage papier se produit à un endroit où le papier est introduit dans l'imprimante, ou dans les bacs papier, procédez comme suit pour le résoudre :

1. Tirez le bac papier jusqu'à ce qu'il bute.

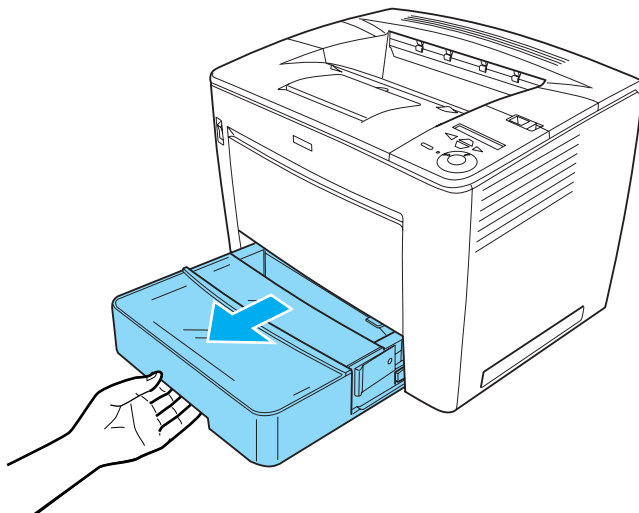

2. Tout en appuyant sur les butées grises situées des deux côtés du bac papier, retirez ce bac de l'imprimante.

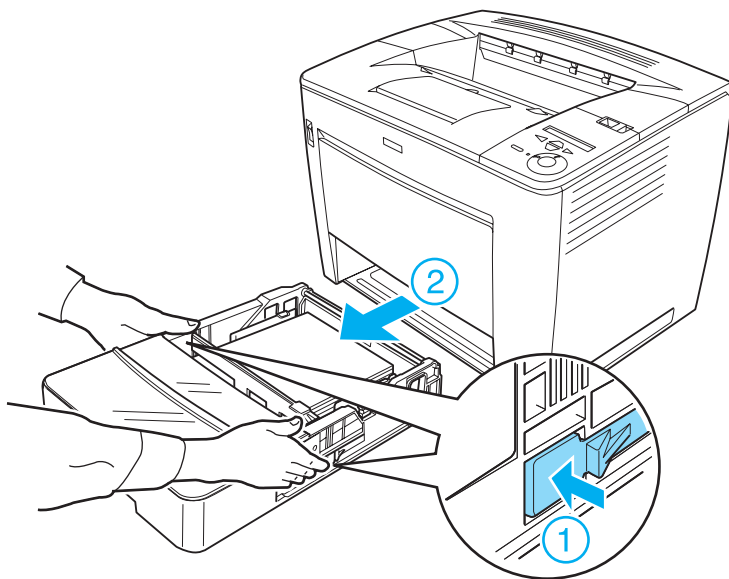

Remarque :

Si une ou plusieurs unités papier universelles à 500 feuilles en option sont installées, répétez les étapes 1 et 2 pour les retirer toutes.

3. Retirez le papier coincé de l'intérieur de l'imprimante, comme illustré ci-dessous.

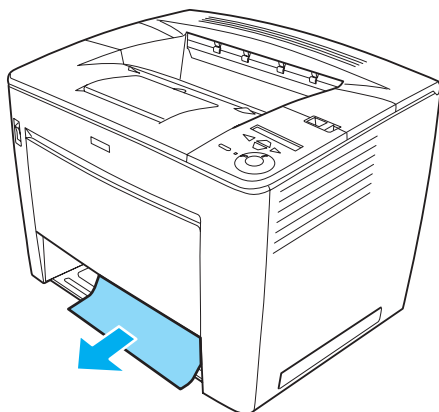

Remarque :

- ❑ *S'il vous est impossible de retirer aisément le papier, ne forcez pas.*

Libérez le rouleau d'introduction du papier en tirant le levier vert situé à l'intérieur de l'imprimante, comme illustré ci-dessous, puis retirez le papier coincé. Veillez à repousser le levier vert en position initiale.

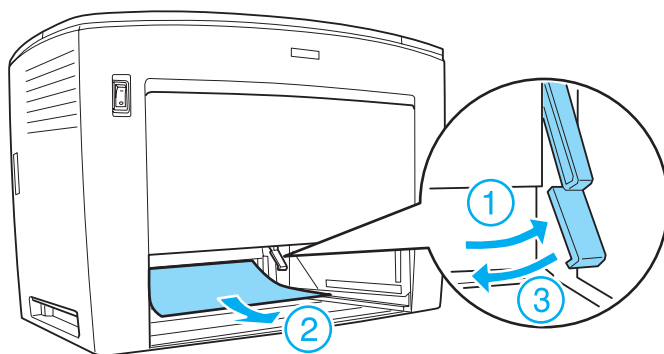

- ❑ *Si un bouchage papier se produit dans l'unité papier universelle à 500 feuilles, il se peut qu'il survienne loin à l'intérieur de l'unité, car le trajet papier se situe dans sa partie arrière. Examinez attentivement l'intérieur de l'unité depuis l'ouverture de devant.*

4. Réinsérez le bac papier. Veillez à enfoncer le bac aussi loin que possible dans l'imprimante.
Si des bacs papier en option sont installés, remplacez-les tous.

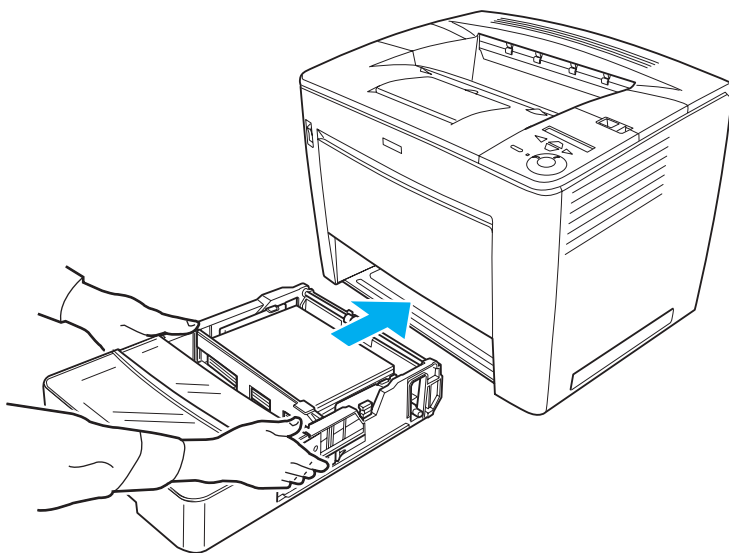

Remarque :

Vérifiez si le papier est chargé correctement dans les bacs avant de réintroduire ceux-ci.

Les erreurs de bouchage papier sont effacées lorsque les bacs papier sont réintroduits correctement. Consultez l'état actuel de l'imprimante sur l'écran LCD de son panneau de contrôle ou à partir de l'utilitaire EPSON Status Monitor 3. Si l'erreur de bouchage papier n'est pas encore effacée, examinez l'intérieur de l'imprimante. Reportez-vous aux instructions de la section « Bouchage papier – à l'intérieur de l'imprimante » à la page 313.

Bourrage papier – bac BM

Si un bourrage papier se produit à l'intérieur du bac BM, procédez comme suit pour le résoudre :

1. Retirez le papier chargé dans le bac BM.

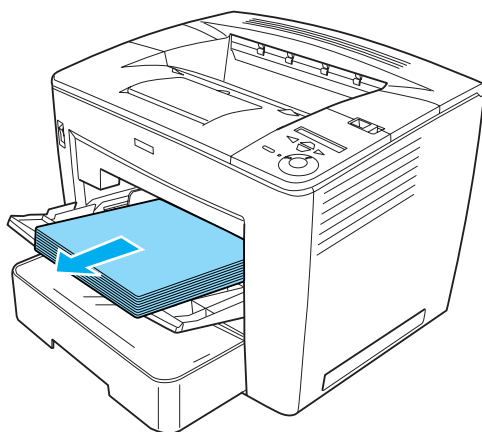

2. Retirez le papier coincé à l'intérieur du bac.

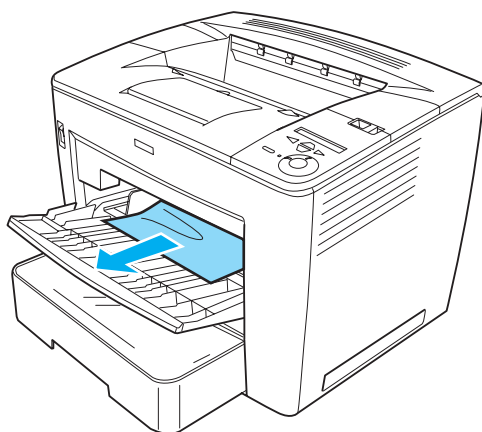

3. Chargez du papier dans le bac.

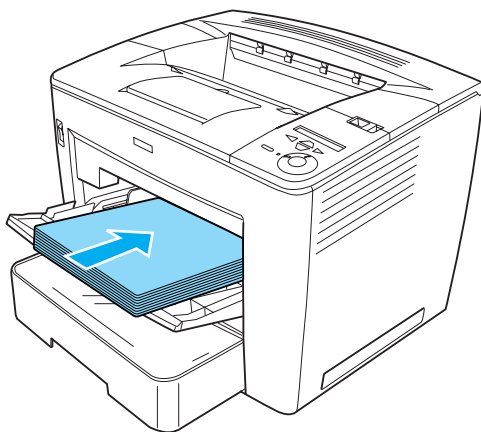

Remarque :

Veillez à charger correctement le papier dans le bac BM.

4. Faites coulisser le levier de verrouillage vers la droite puis ouvrez et refermez le capot avant, comme illustré ci-dessous.

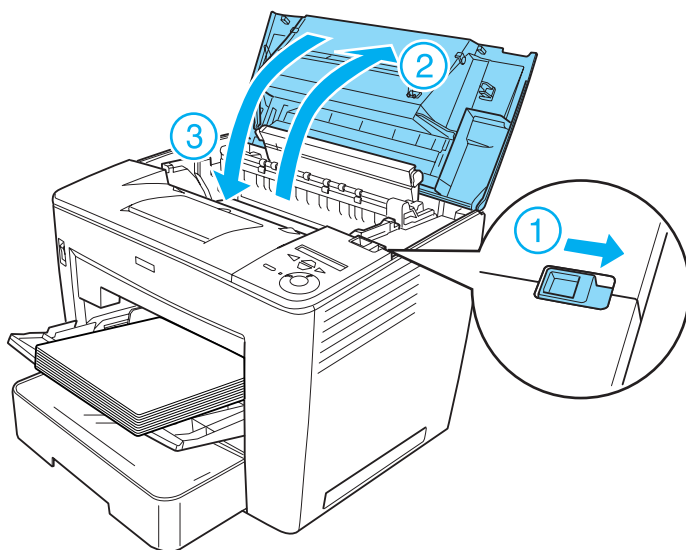

Consultez l'état actuel de l'imprimante sur l'écran LCD de son panneau de contrôle ou à partir de l'utilitaire EPSON Status Monitor 3. Si l'erreur de bourrage papier n'est pas encore effacée, examinez l'intérieur de l'imprimante. Reportez-vous aux instructions de la section « Bourrage papier – à l'intérieur de l'imprimante » à la page 313.

Bouffrage papier – à l'intérieur de l'imprimante

Si un bouffrage papier se produit à l'intérieur de l'imprimante, il peut avoir lieu dans l'unité de fusion ou sur le rouleau d'introduction du papier.

Pour résoudre le bouffrage, procédez comme suit :

1. Faites coulisser le levier de verrouillage vers la droite puis ouvrez le capot avant.

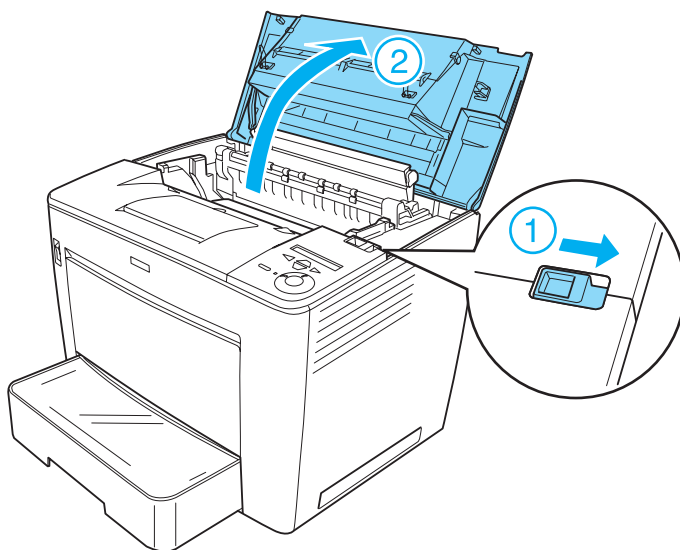

2. Tirez la butée du capot avant afin de fixer celui-ci.

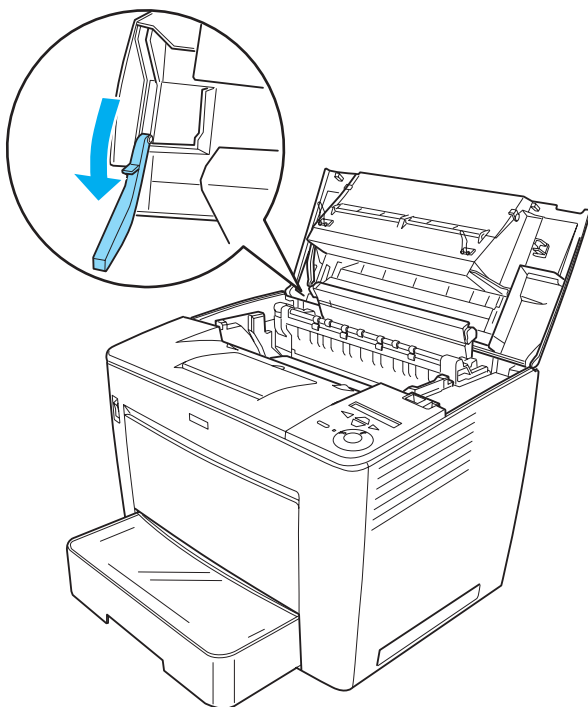



Attention :

- ❑ *Veillez à ne pas toucher l'unité de fusion qui porte la mention ATTENTION TEMPERATURE ELEVEE ni la zone qui l'entoure. Si l'imprimante vient d'être utilisée, l'unité de fusion et cette zone sont probablement très chaudes.*

- ❑ *Evitez de toucher le rouleau de transfert, faute de quoi la qualité d'impression risque d'être dégradée.*

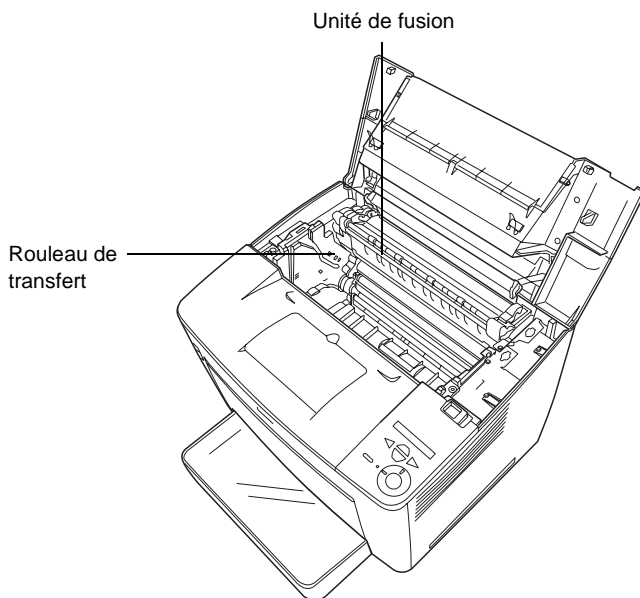

3. Tout en maintenant la poignée de la cartouche d'imagerie, retirez celle-ci de l'imprimante.

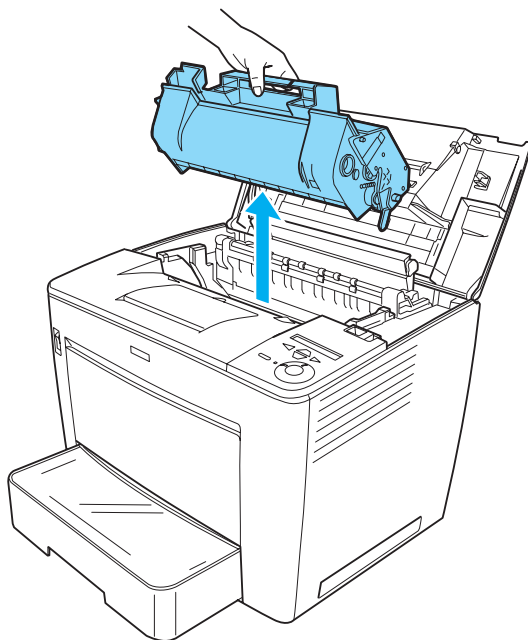

Remarque :

Placez la cartouche d'imagerie sur une surface plane et propre.

4. Si le papier est coincé dans l'unité de fusion, tirez les leviers verts situés des deux côtés de cette unité. Ensuite, tirez lentement le papier d'en dessous de l'unité de fusion.

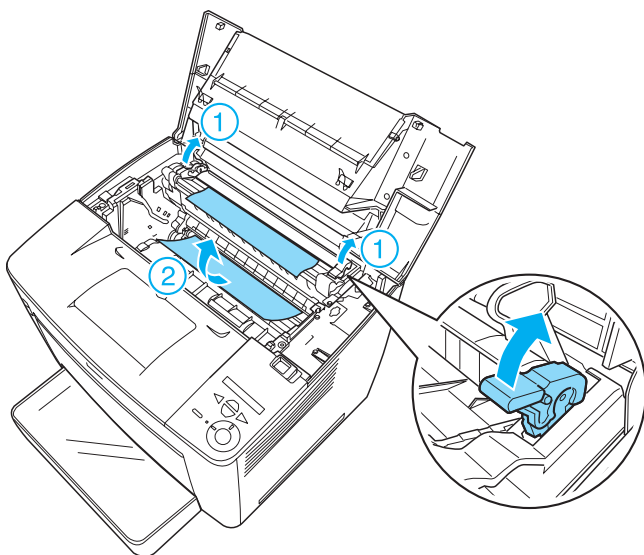

Attention :

Ne tirez pas le papier coincé depuis le dessus de l'unité de fusion. Vous risqueriez d'obtenir ensuite des pages imprimées sales.

5. Ramenez les leviers verts dans leur position d'origine, comme illustré ci-dessous.

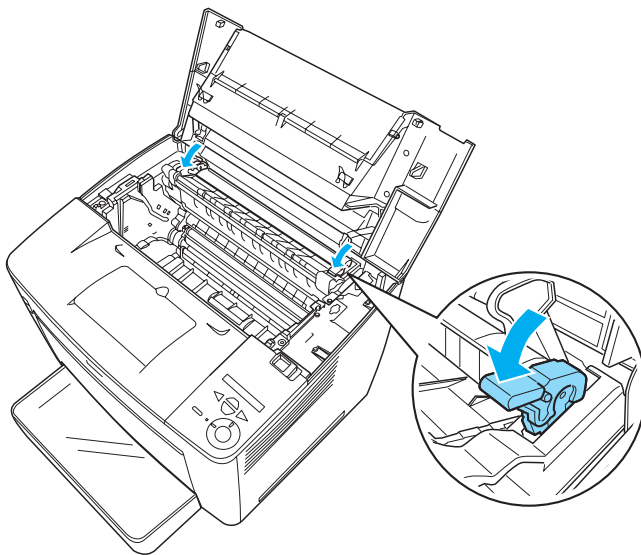

Si vous ne trouvez pas de papier coincé dans l'unité de fusion, passez à l'étape suivante.

Si le papier est coincé dans l'unité de fusion, vérifiez si des bourrages se sont produits à deux endroits en même temps, comme l'expliquent les étapes suivantes.

- Ouvrez le capot noir situé à l'intérieur de l'imprimante, comme illustré ci-dessous.

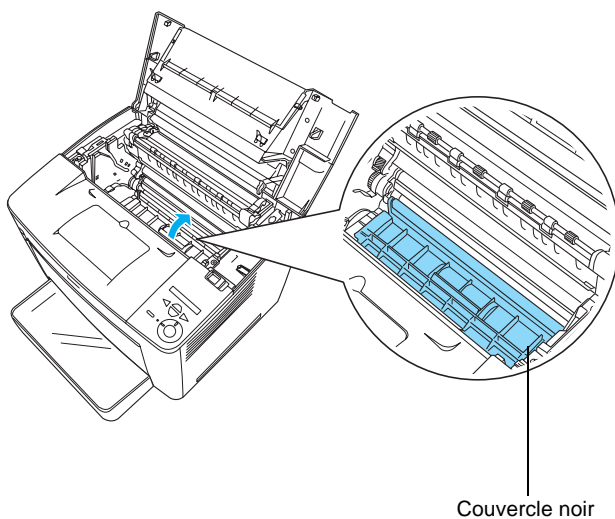

- Retirez le papier coincé.

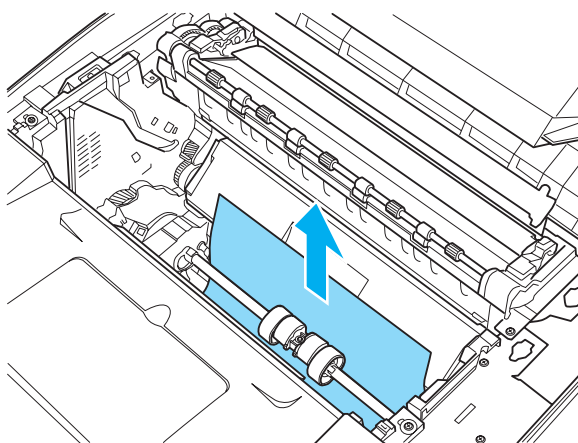

8. Refermez le couvercle noir.

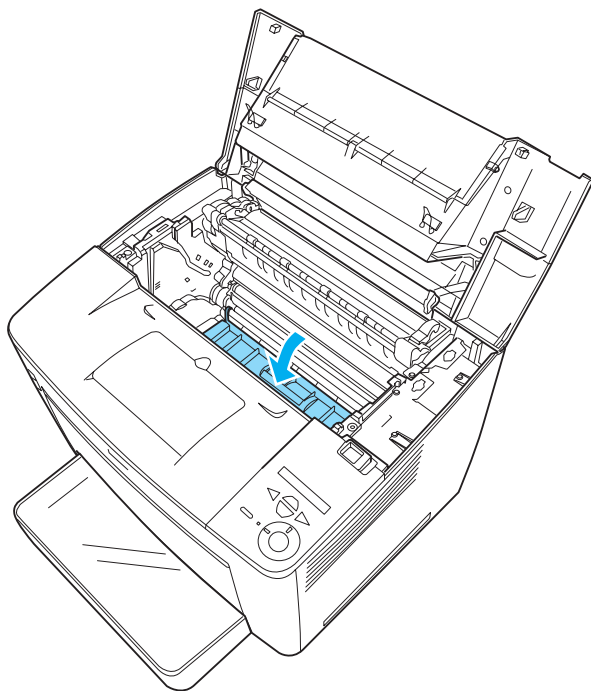

9. Insérez doucement la cartouche d'imagerie dans l'imprimante en veillant à aligner les broches des deux côtés de la cartouche sur les fentes à l'intérieur de l'imprimante. Enfoncez la cartouche dans l'imprimante jusqu'à ce qu'elle tienne solidement à l'emplacement approprié.

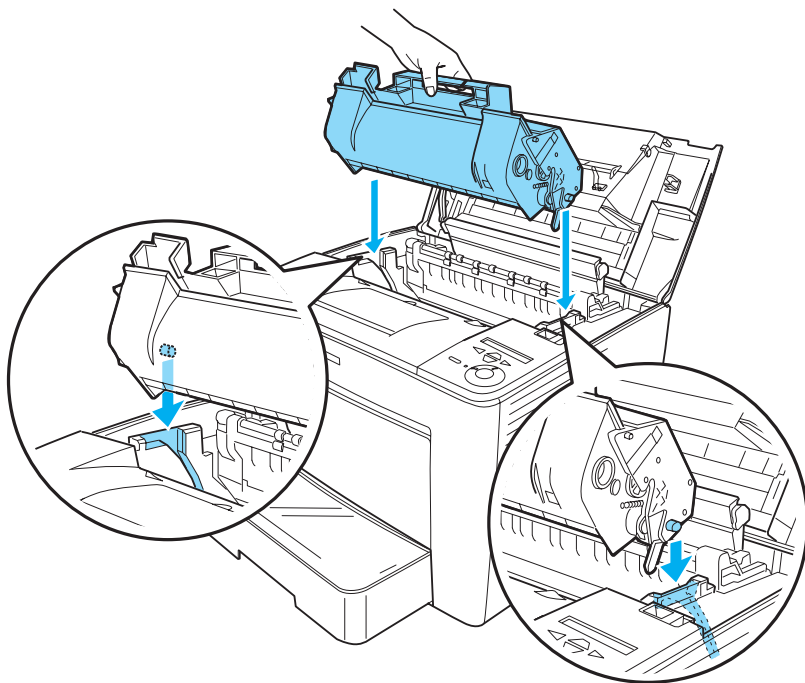

Attention :

Ne touchez pas le rouleau ni d'autres pièces à l'intérieur de l'imprimante. Vous risqueriez de provoquer une défaillance de l'imprimante.

10. Repoussez la butée du capot avant dans sa position d'origine.

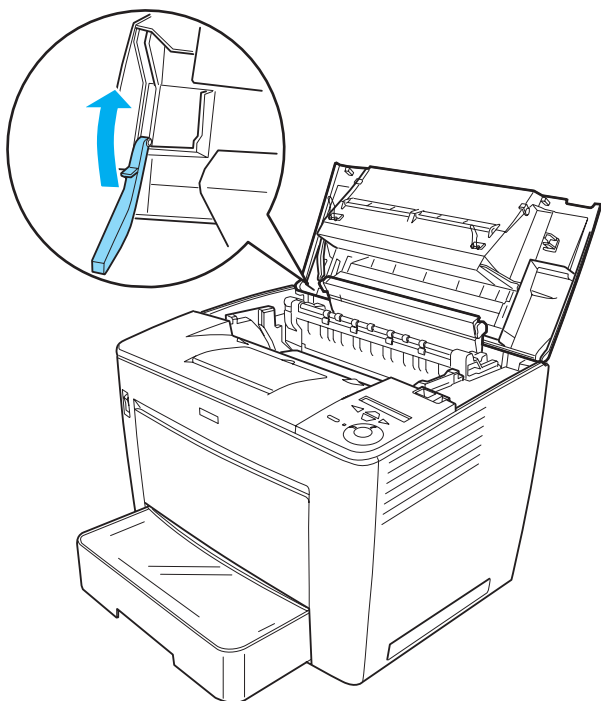

11. Fermez le capot avant en appuyant dessus jusqu'à ce qu'il se mette en place en faisant entendre un déclic.

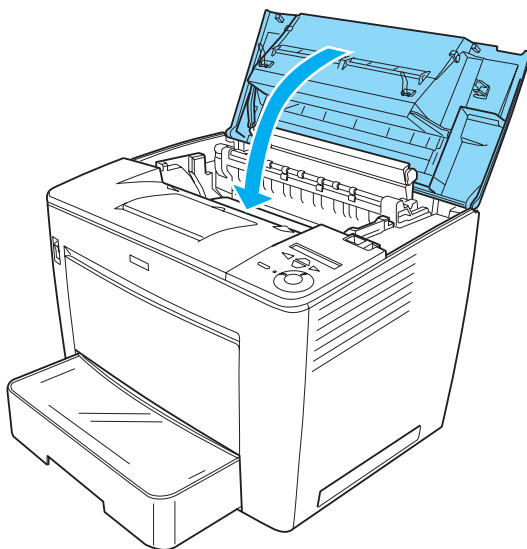

Consultez l'état actuel de l'imprimante sur l'écran LCD de son panneau de contrôle ou à partir de l'utilitaire EPSON Status Monitor 3.

Bourrage papier – Boîte aux lettres à 4 cases

Bourrage papier - à l'intérieur de l'imprimante

Si un bourrage papier se produit à l'intérieur de l'imprimante alors que la boîte aux lettres à 4 cases en option est installée, procédez comme suit pour le résoudre :

1. Poussez l'unité principale de la boîte aux lettres à 4 cases vers l'arrière de l'imprimante jusqu'à ce qu'elle se bloque.

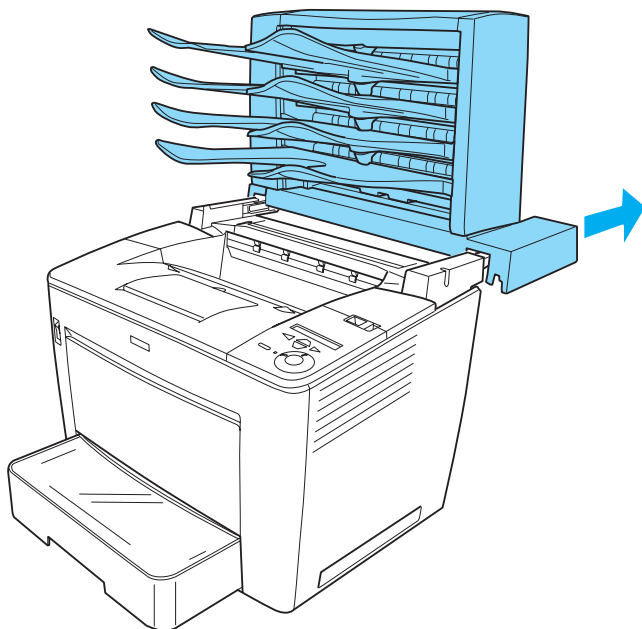

2. Faites coulisser le levier de verrouillage vers la droite puis ouvrez le capot avant.

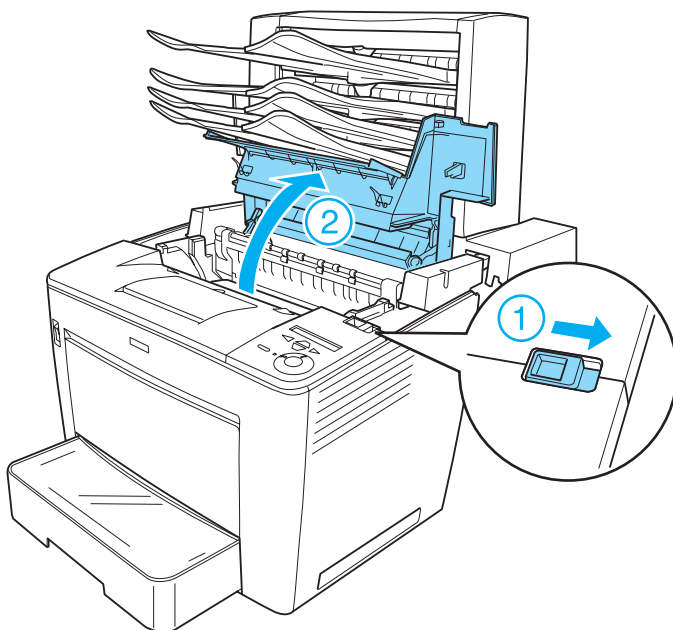

3. Tirez la butée du capot avant afin de fixer celui-ci.

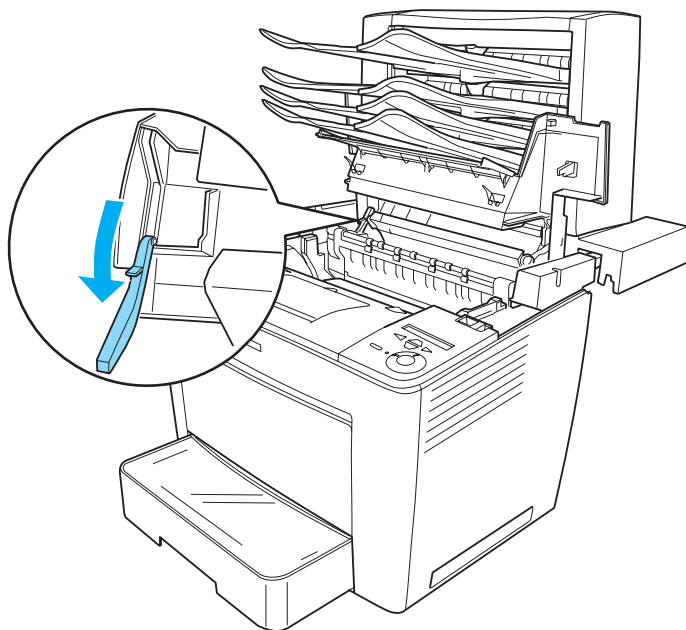

4. Retirez le papier coincé conformément à la procédure décrite dans la section « Bourrage papier – à l’intérieur de l’imprimante » à la page 313.

5. Remplacez la butée dans sa position d'origine puis fermez le capot avant en appuyant dessus jusqu'à ce qu'il se mette en place en faisant entendre un déclic.

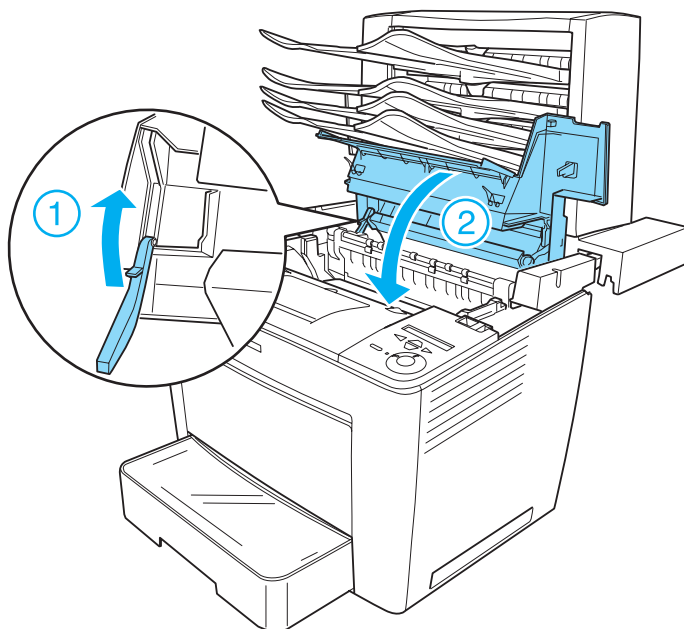

6. Retirez l'unité principale de la boîte aux lettres à 4 cases dans sa position d'origine, de manière à ce qu'elle se trouve à l'arrière de l'imprimante.

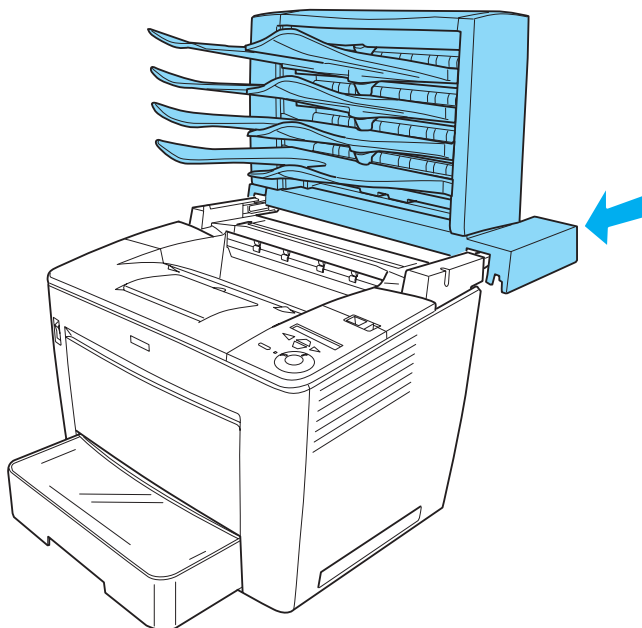

Consultez l'état actuel de l'imprimante sur l'écran LCD de son panneau de contrôle ou à partir de l'utilitaire EPSON Status Monitor 3.

Bourrage papier à l'intérieur de l'unité de sortie

Procédez comme suit pour retirer du papier coincé à l'intérieur de l'unité de sortie de la boîte aux lettres à 4 cases en option :

1. Ouvrez le capot arrière de la boîte aux lettres à 4 cases en tirant sur sa partie supérieure, puis retirez le papier coincé.

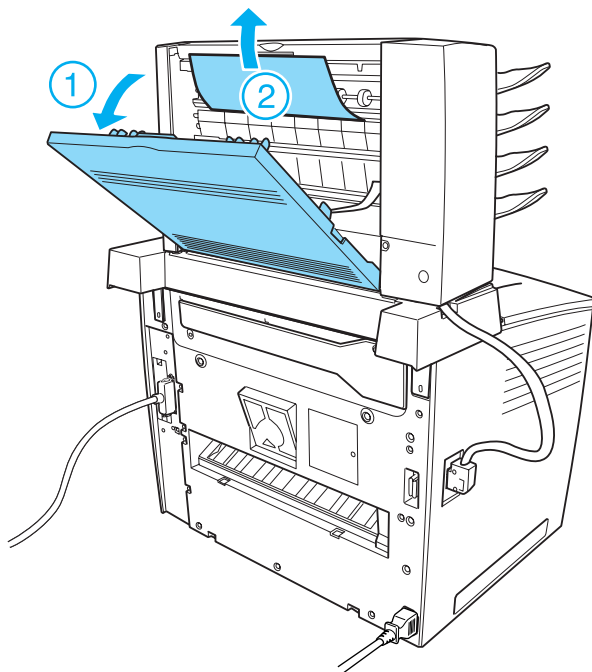

2. Remplacez le couvercle arrière.

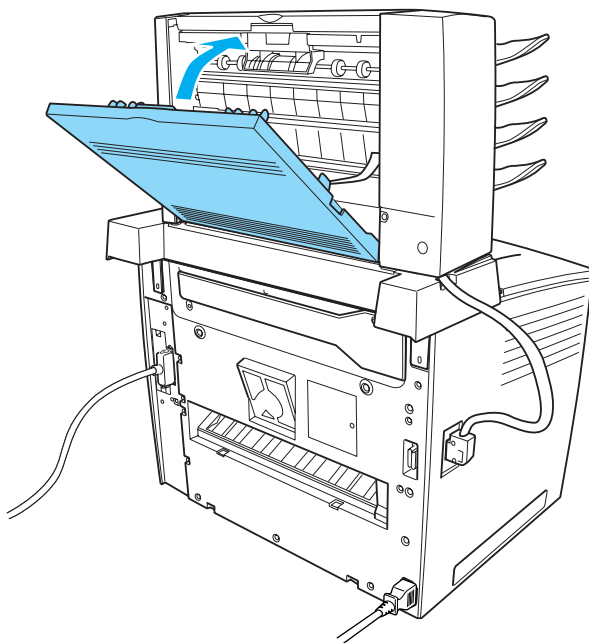

Consultez l'état actuel de l'imprimante sur l'écran LCD de son panneau de contrôle ou à partir de l'utilitaire EPSON Status Monitor 3.

Bourrage papier – Unité recto verso

Si un bourrage papier se produit dans l'unité recto verso en option, procédez comme suit pour le résoudre :

1. Ouvrez le capot supérieur de l'unité recto verso et retirez le papier coincé. Remplacez ensuite le capot.

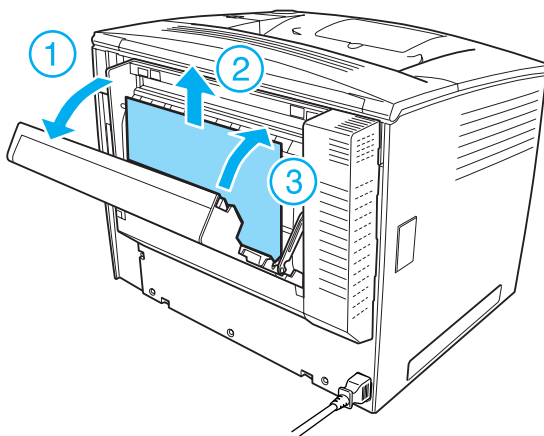

Remarque :

Veillez à refermer correctement le capot supérieur.

2. Ouvrez le capot inférieur et retirez le papier coincé. Refermez ensuite le capot inférieur.

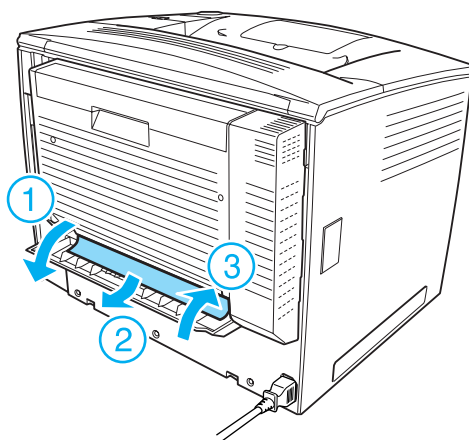

Remarque :

Veillez à refermer correctement le capot inférieur.

Consultez l'état actuel de l'imprimante sur l'écran LCD de son panneau de contrôle ou à partir de l'utilitaire EPSON Status Monitor 3.

Remarque :

Si l'erreur de bourrage papier n'est pas effacée après le retrait du papier décrit aux étapes précédentes, retirez l'unité recto verso de l'imprimante. Déterminez ensuite si du papier n'est pas coincé dans l'ouverture à l'arrière de l'imprimante.

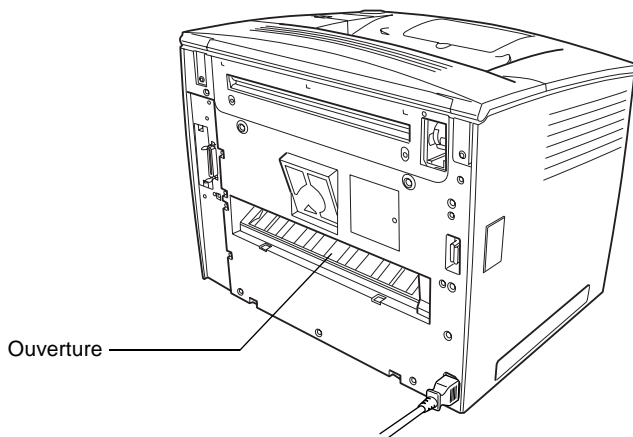

Si vous repérez du papier coincé, retirez-le. Réinstallez ensuite l'unité recto verso. Reportez-vous aux instructions de la section « Unité recto verso » à la page 255.

Impression d'une feuille d'état

Pour vérifier l'état actuel de l'imprimante et vous assurer que les options sont correctement installées, imprimez une feuille d'état à partir du panneau de contrôle de l'imprimante.

Procédez comme suit pour imprimer une feuille d'état :

1. Mettez l'imprimante sous tension. Le message **Ready** (Prête) s'affiche sur l'écran LCD.
2. Appuyez trois fois sur le bouton Entrée . L'imprimante démarre l'impression d'une feuille d'état.

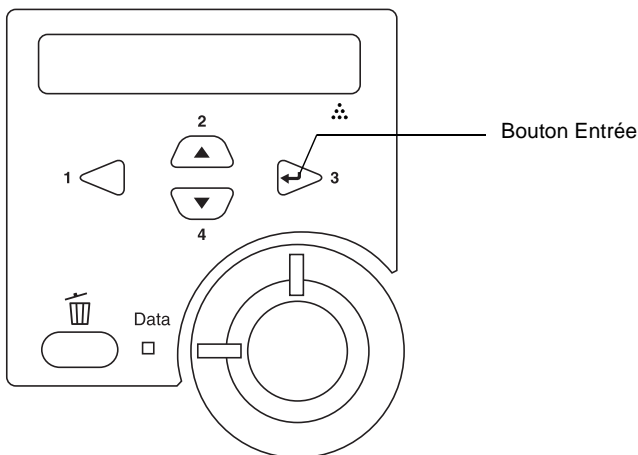

3. Vérifiez que les informations concernant les options installées sont exactes. Si elles sont bien installées, elles figurent dans la liste **Hardware Configurations** (Configuration imprimante). Sinon, réinstallez-les.

Remarque :

- ❑ Si la feuille d'état ne répertorie pas les options installées, vérifiez qu'elles sont correctement connectées à l'imprimante.
- ❑ Si vous ne parvenez pas à imprimer une feuille d'état correcte, contactez votre revendeur.

- ❑ Pour le pilote d'imprimante Windows, vous pouvez mettre à jour manuellement les informations de l'option installée. Cliquez sur le bouton **Update the Printer Option Info Manually** (Mettre à jour manuellement les options d'imprimante), puis cliquez sur **Settings** (Paramètres) dans le menu **Optional Settings** (Options). La boîte de dialogue **Optional Settings** (Options) s'affiche. Effectuez les paramétrages appropriés pour chaque option installée, puis cliquez sur **OK**.

Problèmes de fonctionnement

Le voyant Prêt ne s'allume pas

Motif	Marche à suivre
Le cordon d'alimentation n'est pas bien branché.	Mettez l'imprimante hors tension et vérifiez la connexion du cordon d'alimentation entre l'imprimante et la prise électrique. Remettez ensuite l'imprimante sous tension.
La prise électrique est commandée par un interrupteur extérieur ou un minuteur automatique.	Vérifiez que l'interrupteur est bien allumé ou branchez un autre appareil électrique sur la prise pour vérifier qu'elle fonctionne bien.

Le document ne s'imprime pas (voyant Ready (Prête) éteint)

Motif	Marche à suivre
L'imprimante est hors ligne.	Appuyez une fois sur le bouton Marche/ Arrêt  pour commuter l'état de l'imprimante.

Le voyant Ready (Prête) est allumé, mais rien ne s'imprime

Motif	Marche à suivre
Il se peut que votre ordinateur ne soit pas connecté correctement à l'imprimante.	Suivez les instructions de la section Connexion de l'imprimante du <i>Guide d'installation</i> .
Le câble d'interface n'est peut-être pas correctement branché.	Vérifiez les deux extrémités du câble entre l'imprimante et l'ordinateur. Si l'imprimante est connectée par l'intermédiaire de l'interface parallèle, assurez-vous que le connecteur est fixé à l'aide des clips métalliques.
Vous n'utilisez peut être pas le câble d'interface approprié.	Si l'imprimante est connectée par l'intermédiaire de l'interface parallèle, assurez-vous que vous utilisez un câble d'interface à paire torsadée à double blindage d'une longueur inférieure à 1,8 mètre. Si la connexion se fait via l'interface USB, utilisez un câble conforme à la révision 2,0.

Une erreur a pu se produire.	Vérifiez sur l'écran LCD qu'aucun message d'erreur n'est affiché.
------------------------------	---

Votre logiciel d'application n'a pas été correctement configuré pour votre imprimante.	Vérifiez que l'imprimante est bien sélectionnée dans le logiciel.
--	---

Votre ordinateur ne possède pas assez de mémoire pour traiter le volume de données de votre document.	Essayez de réduire la résolution de l'image de votre document dans le logiciel d'application ou, si vous le pouvez, installez de la mémoire supplémentaire sur votre ordinateur.
---	--

Le produit en option n'est pas disponible

Motif	Marche à suivre
Si vous utilisez Windows et qu'EPSON Status Monitor 3 n'est pas installé, vous devez effectuer les paramétrages manuellement via le pilote d'imprimante.	Cliquez sur l'onglet Optional Settings (Options) , sélectionnez Update the Printer Option Info Manually (Mettre à jour manuellement les options d'imprimante) , puis cliquez sur Settings (Configuration) .

Problèmes liés à l'impression

Impossible d'imprimer la police

Motif	Marche à suivre
Il se peut que vous utilisiez les polices de l'imprimante à la place des polices TrueType spécifiées.	Dans le pilote d'imprimante, sélectionnez la case d'option Print TrueType fonts as bitmap (Imprimer les TrueType en tant que bitmaps).
Votre imprimante ne prend pas en charge la police sélectionnée.	Vérifiez que vous avez installé la bonne police. Pour plus d'informations, reportez-vous à la section « Polices disponibles » à la page 468.

L'impression contient des caractères incorrects

Motif	Marche à suivre
Le câble d'interface n'est peut-être pas correctement branché.	Assurez-vous que les deux extrémités du câble d'interface sont correctement branchées.
Vous n'utilisez peut être pas le câble d'interface approprié.	Si l'imprimante est connectée par l'intermédiaire de l'interface parallèle, assurez-vous que vous utilisez un câble d'interface à paire torsadée à double blindage d'une longueur inférieure à 1,8 mètre. Si la connexion se fait via l'interface USB, utilisez un câble conforme à la révision 2,0.

Le paramètre d'émulation pour le port n'est peut-être pas correct.	Indiquez le mode d'émulation à l'aide des menus du panneau de contrôle de l'imprimante. Reportez-vous à la section « Menu Emulation (Emulation) » à la page 435.
--	--

Remarque :

Si la feuille d'état ne s'imprime pas correctement, votre imprimante a peut-être été endommagée. Contactez votre revendeur ou un technicien qualifié.

L'orientation du document imprimé sur la page est incorrecte

Motif	Marche à suivre
La longueur et les marges de la page n'ont peut-être pas été correctement configurées dans votre application.	Assurez-vous que les paramètres des marges et de longueur de la page sont correctement définis dans votre logiciel.
Le paramètre Paper Size (Format papier) n'est peut-être pas correct.	Vérifiez sur le panneau de contrôle que le format de papier approprié est configuré dans le menu Tray (Bac).
Il se peut que le format défini dans le bac BM soit incorrect.	Si vous chargez du papier dont le format n'est pas défini à l'aide du paramètre Auto, définissez son format correct dans la section MP Tray Size (Format bac BM) du menu Tray (Bac) du panneau de contrôle.

Les graphiques ne sont pas imprimés correctement

Motif	Marche à suivre
Le paramètre d'émulation de l'imprimante dans votre logiciel n'est pas correct.	Vérifiez que votre logiciel est défini pour l'émulation d'imprimante que vous utilisez. Par exemple, si vous utilisez le mode d'émulation LJ4, votre application doit être définie pour utiliser une imprimante LaserJet 4.
La mémoire dont vous disposez est insuffisante.	Les graphiques nécessitent une grande quantité de mémoire. Installez un module mémoire approprié. Reportez-vous à la section « Module mémoire » à la page 270.

Problèmes liés à la qualité de l'impression

L'arrière-plan est foncé ou sale

Motif	Marche à suivre
Il se peut que vous n'utilisiez pas un type de papier adapté pour votre imprimante.	Si la surface de votre papier est trop rugueuse, les caractères imprimés peuvent être déformés ou incomplets. Pour un résultat optimal, il est recommandé d'utiliser du papier lisse de qualité supérieure pour photocopieur ou un papier spécial EPSON. Pour plus d'informations sur le choix du papier, reportez-vous à la section « Types de papier disponibles » à la page 398.
Le chemin papier à l'intérieur de l'imprimante est peut-être poussiéreux.	Mettez l'imprimante hors tension. Nettoyez les composants internes de l'imprimante en imprimant trois pages comprenant chacune un seul caractère.

Des points blancs apparaissent sur le document imprimé

Motif	Marche à suivre
Le chemin papier à l'intérieur de l'imprimante est peut-être poussiéreux.	Mettez l'imprimante hors tension. Nettoyez les composants internes de l'imprimante en imprimant trois pages comprenant chacune un seul caractère.

L'impression ou la teinte est d'une qualité inégale

Motif	Marche à suivre
Il se peut que le papier soit humide.	Ne stockez pas votre papier dans un environnement humide.
La cartouche de toner est peut-être vide.	Si le message qui s'affiche sur l'écran LCD ou dans l'utilitaire EPSON Status Monitor 3 indique que la cartouche de toner est presque vide, reportez-vous à la section « Remplacement de la cartouche d'imagerie » à la page 287.

L'impression des images en demi-teinte est inégale

Motif	Marche à suivre
Il se peut que le papier soit humide.	Ne stockez pas votre papier dans un environnement humide. Veillez à utiliser du papier fraîchement déballé.
La cartouche de toner est peut-être vide.	Si le message qui s'affiche sur l'écran LCD ou dans l'utilitaire EPSON Status Monitor 3 indique que la cartouche de toner est presque vide, reportez-vous à la section « Remplacement de la cartouche d'imagerie » à la page 287.
Le paramètre Gradation (Gradation) est trop petit lors de l'impression de graphiques.	Dans le menu Basic Setting (Principal) du pilote d'imprimante, cliquez sur More Settings (Plus d'options), puis sélectionnez la case d'option Enh.MG et Smooth (Lisse).

Taches de toner

Motif	Marche à suivre
Il se peut que le papier soit humide.	Ne stockez pas votre papier dans un environnement humide.
Il se peut que vous n'utilisiez pas un type de papier adapté pour votre imprimante.	Pour un résultat optimal, il est recommandé d'utiliser du papier lisse de qualité supérieure pour photocopieur ou un papier spécial EPSON. Pour plus d'informations sur le choix du papier, reportez-vous à la section « Types de papier disponibles » à la page 398.
Le chemin papier à l'intérieur de l'imprimante est peut-être poussiéreux.	Mettez l'imprimante hors tension. Nettoyez les composants internes de l'imprimante en imprimant trois pages comprenant chacune un seul caractère.

Des parties de l'image sont manquantes dans l'impression

Motif	Marche à suivre
Il se peut que le papier soit humide.	L'imprimante est sensible à l'humidité absorbée par le papier. Plus le papier contient d'humidité, plus l'impression est pâle. Ne stockez pas votre papier dans un environnement humide.

Il se peut que vous n'utilisiez pas un type de papier adapté pour votre imprimante.

Si la surface de votre papier est trop rugueuse, les caractères imprimés peuvent être déformés ou incomplets. Pour un résultat optimal, il est recommandé d'utiliser du papier lisse de qualité supérieure pour photocopieur ou un papier spécial EPSON. Pour plus d'informations sur le choix du papier, reportez-vous à la section « Types de papier disponibles » à la page 398.

Les pages que sort l'imprimante sont complètement vierges

Motif	Marche à suivre
L'imprimante a chargé plusieurs feuilles en même temps.	Retirez la pile de papier et déramez-la. Taquez-la sur une surface plane pour en aligner les bords. Rechargez ensuite le papier.
La cartouche de toner est peut-être vide.	Si le message qui s'affiche sur l'écran LCD ou dans l'utilitaire EPSON Status Monitor 3 indique que la cartouche de toner est presque vide, reportez-vous à la section « Remplacement de la cartouche d'imagerie » à la page 287.

Il se peut que le problème soit lié à votre logiciel ou à votre câble d'interface.	Imprimez une feuille d'état. Reportez-vous à la section « Impression d'une feuille d'état » à la page 333. Si une page blanche sort, le problème peut venir de votre imprimante. Mettez-la hors tension et contactez votre revendeur.
Le paramètre Paper Size (Format papier) n'est peut-être pas correct.	Vérifiez sur le panneau de contrôle que le format de papier approprié est configuré dans le menu Tray (Bac).

L'image imprimée est claire ou pâle

Motif	Marche à suivre
Il se peut que le papier soit humide.	Ne stockez pas votre papier dans un environnement humide.
Il se peut que le mode Toner Save (Economie de toner) soit activé.	Désactivez ce mode depuis le pilote d'imprimante ou les menus du panneau de contrôle de l'imprimante.
La cartouche de toner est peut-être vide.	Si le message qui s'affiche sur l'écran LCD ou dans l'utilitaire EPSON Status Monitor 3 indique que la cartouche de toner est presque vide, remplacez la cartouche d'imagerie. Reportez-vous aux instructions de la section « Remplacement de la cartouche d'imagerie » à la page 287.
Le paramètre Density (Densité) est peut-être réglé sur une valeur trop faible.	Augmentez la valeur du paramètre Density (Densité) via le menu Printing (Impression) du panneau de contrôle.

Le côté non imprimé de la page est sale

Motif	Marche à suivre
Il se peut que du toner se soit renversé dans le chemin du papier.	Nettoyez les composants internes de l'imprimante en imprimant trois pages comprenant chacune un seul caractère.

Problèmes de mémoire

Moins bonne qualité d'impression

Motif	Marche à suivre
L'imprimante ne peut pas imprimer au niveau de qualité requis en raison d'une mémoire insuffisante et diminue automatiquement la qualité afin de pouvoir poursuivre l'impression.	Vérifiez si l'impression est acceptable. Si ce n'est pas le cas, ajoutez de la mémoire pour résoudre définitivement le problème ou diminuez temporairement la qualité d'impression dans le pilote d'imprimante.

Mémoire insuffisante pour la tâche en cours

Motif	Marche à suivre
La mémoire de l'imprimante est insuffisante pour l'exécution de la tâche en cours.	Ajoutez de la mémoire pour résoudre définitivement le problème ou diminuez temporairement la qualité d'impression dans le pilote d'imprimante.

Mémoire insuffisante pour imprimer toutes les copies

Motif	Marche à suivre
L'imprimante ne dispose pas de suffisamment de mémoire pour assembler les travaux d'impression.	Un seul jeu de copies sera imprimé. Diminuez le contenu des travaux d'impression ou ajoutez de la mémoire. Pour plus d'informations sur l'installation de mémoire supplémentaire, reportez-vous à la section « Module mémoire » à la page 270.

Problèmes liés à l'alimentation en papier

L'entraînement du papier ne s'effectue pas correctement

Motif	Marche à suivre
Les guides papier ne sont pas correctement positionnés.	Vérifiez que les guides papier de tous les bacs sont correctement positionnés en fonction du format du papier.
Le paramètre de source d'alimentation papier n'est peut-être pas correct.	Assurez-vous d'avoir sélectionné la source d'alimentation adéquate dans votre logiciel.
Les bacs ne contiennent peut-être pas de papier.	Chargez du papier.
Le format du papier chargé diffère de celui configuré dans le panneau de contrôle.	Vérifiez que le format de papier adéquat est configuré dans Paper Source (Alimentation) et MP Tray Size (Format bac BM) sur le panneau de contrôle.
Le bac BM ou les bacs à papier contiennent peut-être trop de papier.	Vérifiez que la quantité de feuilles chargées est correcte. Pour connaître la capacité maximale de chaque source d'alimentation, reportez-vous à la section « Papier » à la page 398.
Si le papier n'est pas introduit depuis l'unité papier en option, il se peut que cette unité ne soit pas installée correctement.	Pour plus d'informations sur l'utilisation de l'unité, reportez-vous à la section « Unité papier universelle de 500 feuilles A3 » à la page 234.

Problèmes d'impression en mode PostScript 3

Les problèmes présentés dans cette section sont ceux que vous pouvez rencontrer en imprimant à l'aide du pilote PostScript. Toutes les instructions font référence au pilote d'imprimante PostScript fourni avec l'imprimante.

Utilisateurs de Windows

Reportez-vous aux sections ci-dessous pour savoir comment résoudre les différents problèmes rencontrés lors de l'impression en mode PostScript 3 au départ d'un ordinateur exécutant l'un des systèmes d'exploitation Windows pris en charge.

Problèmes d'impression de documents PostScript

L'imprimante n'imprime pas correctement en mode PostScript.

Motif	Marche à suivre
Le paramétrage du mode d'émulation de l'imprimante n'est pas correct.	<p>Par défaut, l'imprimante est en mode Auto (Auto), ce qui lui permet de déterminer automatiquement le codage des données du travail d'impression reçues et de sélectionner le mode d'émulation approprié. Toutefois, dans certaines situations, l'imprimante ne peut pas sélectionner le mode d'émulation approprié. Dans ce cas, vous devez le définir manuellement sur P₃.</p> <p>Réglez le mode d'émulation à l'aide du menu SelecType Emulation de l'imprimante. Pour plus d'informations, reportez-vous à la section « Menu Emulation (Emulation) » à la page 435.</p>

Le paramétrage du mode d'émulation de l'imprimante n'est pas correct pour l'interface que vous utilisez.

Vous pouvez définir le mode d'émulation individuellement pour chaque interface recevant des données de travail d'impression. Définissez le mode d'émulation pour l'interface que vous utilisez sur P53.

Réglez le mode d'émulation à l'aide du menu *SelectType Emulation* de l'imprimante. Pour plus d'informations, reportez-vous à la section « *Menu Emulation (Emulation)* » à la page 435.

Problèmes d'impression généraux

L'imprimante n'imprime pas.

Motif**Marche à suivre**

La case **Print to file** (Imprimer dans fichier) est cochée dans la boîte de dialogue **Print** (Imprimer).

Désactivez la case **Print to file** (Imprimer dans fichier) dans la boîte de dialogue **Print** (Imprimer).

Le pilote d'imprimante sélectionné est incorrect.

Assurez-vous que le pilote d'imprimante PostScript que vous utilisez pour imprimer est défini comme imprimante par défaut. Procédez comme suit :

(1) Cliquez sur **Démarrer**, pointez sur **Paramètres**, puis cliquez sur **Imprimantes**.

Sous Windows XP, cliquez sur **Démarrer**, puis sur **Panneau de configuration**. Dans la fenêtre qui s'affiche, cliquez sur **Imprimantes et télécopieurs**, puis sur **Afficher les imprimantes ou les télécopieurs installés**. Si **Imprimantes et télécopieurs** s'affiche au bas de la fenêtre, cliquez dessus.

(2) Cliquez avec le bouton droit sur l'icône du pilote d'imprimante PostScript que vous utilisez pour imprimer.

(3) Assurez-vous que l'option **Définir comme imprimante par défaut** est activée. Sinon, cliquez sur l'option **Définir comme imprimante par défaut** pour l'activer.

Le menu **Emulation du panneau de contrôle** de l'imprimante est réglé sur un mode autre que **Auto** ou **PS3** pour l'interface que vous employez.

Changez le paramétrage du mode en **Auto (Auto)** ou **PS3**.

L'imprimante n'imprime pas normalement (Windows 98/95 uniquement).

Motif	Marche à suivre
L'ordinateur est connecté à l'imprimante via l'interface parallèle et le port parallèle est paramétré sur le mode ECP.	<p>L'imprimante ne peut pas imprimer normalement si l'ordinateur y est connecté via l'interface parallèle et que le mode ECP est activé. Dans ce cas, procédez de la manière décrite ci-dessous pour vous assurer que le mode est correctement défini :</p> <ol style="list-style-type: none">(1) Cliquez sur Démarrer, pointez sur Paramètres, puis cliquez sur Imprimantes.(2) Cliquez avec le bouton droit sur l'icône de l'imprimante, puis cliquez sur Properties (Propriétés).(3) Cliquez sur l'onglet Details (Détails), puis sur Spool Settings (Paramètres du spouleur).(4) Sélectionnez Désactiver le support bidirectionnel pour cette imprimante, puis cliquez sur le bouton OK.

Problèmes de police et d'image

La police imprimée diffère de celle affichée à l'écran.

Motif	Marche à suivre
Les polices d'écran PostScript ne sont pas installées.	Les polices d'écran PostScript doivent être installées sur l'ordinateur que vous utilisez. Sinon, la police que vous sélectionnez est remplacée par une autre pour l'affichage à l'écran.

Le paramètre **Substitute printer fonts for TrueType fonts when applicable** (Le cas échéant, remplacer les polices d'imprimante par des polices TrueType) de l'onglet **Fonts (Polices)** de la boîte de dialogue **Properties (Propriétés)** de l'imprimante est activé mais les polices TrueType ne sont pas remplacées par les polices d'imprimante.

Si le paramètre **Substitute printer fonts for TrueType fonts when applicable** (Le cas échéant, remplacer les polices d'imprimante par des polices TrueType) de l'onglet **Fonts (Polices)** de la boîte de dialogue **Properties (Propriétés)** de l'imprimante est activé, les polices TrueType sont remplacées par les polices d'imprimante avant leur impression. Spécifiez les polices de substitution appropriées à l'aide de la table de substitution de police.

Impossible d'installer les polices d'imprimante.

Motif**Marche à suivre**

Le menu **Emulation du panneau de contrôle** de l'imprimante n'est pas réglé sur **PS3** pour l'interface que vous employez.

Changez le paramétrage du menu **Emulation** en **PS3** pour l'interface que vous utilisez, puis tentez de réinstaller les polices d'imprimante.

Les contours des textes ou des images ne sont pas lisses.

Motif**Marche à suivre**

La qualité d'impression est définie sur **Fast (Rapide)**.

Modifiez la valeur du paramètre **Print Quality (Qualité)** de l'onglet **Graphics (Graphiques)** en **Quality (Qualité)**.

L'imprimante ne dispose pas d'une mémoire suffisante.

Augmentez la mémoire de l'imprimante.

Problèmes d'impression via l'interface parallèle

L'imprimante n'imprime pas normalement via l'interface parallèle (Windows 98/95 uniquement).

Motif

L'ordinateur est connecté à l'imprimante via l'interface parallèle et le port parallèle est paramétré sur le mode ECP.

Marche à suivre

L'imprimante ne peut pas imprimer normalement si l'ordinateur y est connecté via l'interface parallèle et que le mode ECP est activé. Dans ce cas, procédez de la manière décrite ci-dessous pour vous assurer que le mode est correctement défini :

- (1) Cliquez sur **Démarrer**, pointez sur **Paramètres**, puis cliquez sur **Imprimantes**.
- (2) Cliquez avec le bouton droit sur l'icône de l'imprimante, puis cliquez sur **Propriétés (Propriétés)**.
- (3) Cliquez sur l'onglet **Details (Détails)**, puis sur **Spool Settings (Paramètres du spouleur)**.
- (4) Sélectionnez **Désactiver le support bidirectionnel** pour cette imprimante, puis cliquez sur le bouton **OK**.

Problèmes d'impression via l'interface USB

L'imprimante n'imprime pas normalement via l'interface USB.

Motif	Marche à suivre
Le paramètre Data Format (Format de données) dans la boîte de dialogue Properties (Propriétés) de l'imprimante n'est pas défini sur ASCII data (Données ASCII).	<p>L'imprimante ne peut pas imprimer de données binaires lorsqu'elle est connectée à l'ordinateur via l'interface USB. Assurez-vous que le paramètre Data Format (Format de données) accessible en cliquant sur Advanced (Avancé) sous l'onglet PostScript de la boîte de dialogue Properties (Propriétés) de l'imprimante est défini sur ASCII data (Données ASCII).</p> <p>Si l'ordinateur exécute Windows XP, cliquez sur l'onglet Réglages du périphérique dans la boîte de dialogue Properties (Propriétés) de l'imprimante, puis cliquez sur le paramètre Output Protocol (Protocole de sortie) et sélectionnez ASCII.</p>

Problèmes d'impression via le réseau

L'imprimante n'imprime pas normalement via l'interface réseau.

Motif	Marche à suivre
Le paramètre Data Format (Format de données) accessible en cliquant sur Advanced (Avancé) sous l'onglet PostScript de la boîte de dialogue Properties (Propriétés) de l'imprimante diffère de celui spécifié dans l'application.	Si le fichier est créé dans une application permettant de changer le format ou le codage des données, telle que Photoshop, assurez-vous que le paramétrage défini dans l'application correspond à celui du pilote d'imprimante.
L'ordinateur est connecté au réseau à l'aide du protocole AppleTalk dans un environnement Windows NT 4.0/2000 et le paramètre Envoyer CTRL+D avant chaque travail ou Envoyer CTRL+D après chaque travail sous l'onglet Réglages du périphérique de la boîte de dialogue Propriétés de l'imprimante est défini sur Oui.	Assurez-vous que les paramètres Envoyer CTRL+D avant chaque travail et Envoyer CTRL+D après chaque travail sont définis sur Non.

La connexion réseau n'utilise pas le protocole AppleTalk et le paramètre Data Format (Format de données) n'est pas défini sur ASCII data (Données ASCII).

Si la connexion réseau n'utilise pas le protocole AppleTalk, assurez-vous que le paramètre Data Format (Format de données) est défini sur ASCII data (Données ASCII) ou sur Tagged binary communications protocol (Protocole de communications binaires balisées).

Les données d'impression sont trop volumineuses.

Cliquez sur Advanced (Avancé) sous l'onglet PostScript de la boîte de dialogue Properties (Propriétés) de l'imprimante, puis modifiez le paramètre Data Format (Format de données) de ASCII data (Données ASCII) (par défaut) en Tagged binary communications protocol (Protocole de communications binaires balisées).

L'impression à l'aide de l'interface réseau ne fonctionne pas.

Cliquez sur Advanced (Avancé) sous l'onglet PostScript de la boîte de dialogue Properties (Propriétés) de l'imprimante, puis modifiez le paramètre Data Format (Format de données) de ASCII data (Données ASCII) (par défaut) en Tagged binary communications protocol (Protocole de communications binaires balisées).

Utilisateurs de Macintosh

Problèmes d'impression de documents PostScript

L'imprimante n'imprime pas correctement en mode PostScript.

Motif

Marche à suivre

Le paramétrage du mode d'émulation de l'imprimante n'est pas correct.

Par défaut, l'imprimante est en mode Auto (Auto), ce qui lui permet de déterminer automatiquement le codage des données du travail d'impression reçues et de sélectionner le mode d'émulation approprié. Toutefois, dans certaines situations, l'imprimante ne peut pas sélectionner le mode d'émulation approprié. Dans ce cas, vous devez le définir manuellement sur P^S3.

Réglez le mode d'émulation à l'aide du menu SelecType Emulation de l'imprimante. Pour plus d'informations, reportez-vous à la section « Menu Emulation (Emulation) » à la page 435.

Le paramétrage du mode d'émulation de l'imprimante n'est pas correct pour l'interface que vous utilisez.

Vous pouvez définir le mode d'émulation individuellement pour chaque interface recevant des données de travail d'impression. Définissez le mode d'émulation pour l'interface que vous utilisez sur P^S3.

Réglez le mode d'émulation à l'aide du menu SelecType Emulation de l'imprimante. Pour plus d'informations, reportez-vous à la section « Menu Emulation (Emulation) » à la page 435.

Problèmes liés au pilote d'imprimante

Le pilote d'imprimante ou l'imprimante que vous voulez utiliser ne figure pas dans le Sélecteur (Mac OS 8.6 ou 9.x) ou le Centre d'impression (Mac OS X).

Motif	Marche à suivre
QuickDraw GX est en cours d'utilisation (Mac OS 8.6 ou 9.x).	Ce pilote d'imprimante ne prend pas en charge QuickDraw GX. Désactivez QuickDraw GX.
Le nom de l'imprimante a été modifié.	Informez-vous auprès de l'administrateur réseau, puis sélectionnez le nom d'imprimante approprié.
Le paramétrage de la zone AppleTalk n'est pas correct.	Ouvrez le Sélecteur (Mac OS 8.6 ou 9.x) ou le Centre d'impression (OS X), puis sélectionnez la zone AppleTalk à laquelle l'imprimante est connectée.

Problèmes d'impression généraux

L'imprimante n'imprime pas.

Motif	Marche à suivre
La case Print to file (Imprimer dans fichier) est cochée dans la boîte de dialogue Print (Imprimer) (Mac OS 8.6 ou 9.x).	Désactivez la case Print to file (Imprimer dans fichier) dans la boîte de dialogue Print (Imprimer).

La case à cocher **Save as File** (Enregistrer dans un fichier) est activée dans la page **Output Option** (Option de sortie) de la boîte de dialogue **Print** (Imprimer) (Mac OS X).

Désactivez la case à cocher **Save as File** (Enregistrer dans un fichier) de la page **Output Option** (Option de sortie) de la boîte de dialogue **Print** (Imprimer).

Le pilote d'imprimante sélectionné est incorrect.

Assurez-vous que **AdobePS** ou l'imprimante **PostScript** que vous utilisez est bien sélectionné dans le **Sélecteur** (Mac OS 8.6 ou 9.x) ou le **Centre d'impression** (Mac OS X).

La case **Unlimited Downloadable Fonts** (Nombre de polices téléchargeables illimité) de la page d'options de configuration **PostScript Options** (Options PostScript) dans la boîte de dialogue **Page Setup** (Mise en page) est cochée (Mac OS 8.6 or 9.x).

Procédez comme suit pour désactiver la case à cocher **Unlimited Downloadable Fonts** (Nombre de polices téléchargeables illimité) :

(1) Cliquez sur le menu **File** (Fichier) de l'application que vous utilisez, puis sélectionnez **Page Setup** (Mise en page).

(2) Désactivez la case à cocher **Unlimited Downloadable Fonts** (Nombre de polices téléchargeables illimité). Si cette case est cochée, vous risquez de ne pas pouvoir imprimer.

Le menu **Emulation** du panneau de contrôle de l'imprimante est réglé sur un mode autre que **Auto** ou **PS3** pour l'interface que vous employez.

Changez le paramétrage du mode en **Auto** (Auto) ou **PS3**.

Problèmes de police et d'image

La police imprimée diffère de celle affichée à l'écran.

Motif

Marche à suivre

Les polices d'écran PostScript ne sont pas installées.

Les polices d'écran PostScript doivent être installées sur l'ordinateur que vous utilisez. Sinon, la police que vous sélectionnez est remplacée par une autre pour l'affichage à l'écran.

Impossible d'installer les polices d'imprimante.

Motif

Marche à suivre

Le menu Emulation du panneau de contrôle de l'imprimante n'est pas réglé sur PS3 pour l'interface que vous employez.

Changez le paramétrage du menu Emulation en PS3 pour l'interface que vous utilisez, puis tentez de réinstaller les polices d'imprimante.

Les contours des textes ou des images ne sont pas lisses.

Motif

Marche à suivre

La résolution est définie sur Fast (Rapide).

Remplacez le paramètre de résolution par Quality (Qualité) sur la page Print Setting (Réglage d'impression) (Mac OS 8.6 ou 9.x) ou la page Printer Features (Caractéristiques de l'imprimante) (Mac OS X) de la boîte de dialogue Print (Imprimer).

L'imprimante ne dispose pas d'une mémoire suffisante.

Augmentez la mémoire de l'imprimante.

Problèmes d'impression via le réseau

L'imprimante n'imprime pas normalement via l'interface réseau.

Motif	Marche à suivre
Le paramètre Data Format (Format de données) dans la page d'options de configuration PostScript Settings (Paramètres PostScript) de la boîte de dialogue Print (Imprimer) diffère de celui spécifié dans l'application (Mac OS 8.6 ou 9.x).	Si le fichier est créé dans une application permettant de changer le format ou le codage des données, telle que Photoshop, assurez-vous que le paramétrage défini dans l'application correspond à celui du pilote d'imprimante.
La connexion réseau n'utilise pas le protocole AppleTalk et le paramètre Data Format (Format de données) n'est pas défini sur ASCII (ASCII).	Si la connexion réseau n'utilise pas le protocole AppleTalk, assurez-vous que le paramètre Data Format (Format de données) est défini sur ASCII (ASCII).

Erreurs indéfinies

Une erreur indéfinie se produit.

Motif	Marche à suivre
La version de Mac OS que vous utilisez n'est pas prise en charge.	Le pilote de cette imprimante ne peut être utilisé que sur un ordinateur Macintosh exécutant Mac OS 8.6 ou 9.x ou Mac OS X, version 10.2.4 ou ultérieure.
Il n'y a pas assez de mémoire pour l'impression.	<p>Le pilote d'imprimante Macintosh utilise la mémoire disponible dans le système pour traiter les données d'impression. Essayez l'une des méthodes suivantes afin de libérer de la mémoire pour l'impression :</p> <ol style="list-style-type: none">(1) Réduisez la valeur du paramètre de cache de la RAM dans le panneau de contrôle Memory (Mémoire) (Mac OS 8.6 ou 9.x).(2) Fermez les applications inutilisées.(3) Augmentez l'allocation de mémoire pour l'application depuis laquelle vous imprimez (Mac OS 8.6 ou 9.x).(4) Désactivez l'impression en arrière-plan.

Problèmes d'utilisation des options

Pour vérifier que les éléments en option sont correctement installés, imprimez une feuille d'état. Pour plus d'informations, reportez-vous à la section « Impression d'une feuille d'état » à la page 333.

Le message Invalid AUX/IF Card (AUX/IF option illégale) apparaît sur l'écran LCD

Motif	Marche à suivre
L'imprimante ne parvient pas à lire la carte d'interface en option que vous avez installée.	Mettez l'ordinateur hors tension, puis retirez la carte d'interface. Assurez-vous qu'elle est prise en charge.

Le papier n'est pas entraîné depuis le bac à papier en option

Motif	Marche à suivre
Le bac papier en option n'est peut-être pas installé correctement.	Reportez-vous à la section « Unité papier universelle de 500 feuilles A3 » à la page 234 pour plus d'informations sur l'installation d'une unité papier en option.
Le paramètre de source d'alimentation papier n'est peut-être pas correct.	Assurez-vous que vous avez sélectionné la source de papier adéquate dans votre application.
Le bac ne contient peut-être pas de papier.	Chargez du papier.
Le bac contient peut-être trop de papier.	Vérifiez que la quantité de feuilles chargées est correcte. Le bac peut contenir jusqu'à 500 feuilles de papier de 75 g/m ² .
Le format papier défini n'est pas correct.	Vérifiez sur le panneau de contrôle que le format de papier approprié est configuré dans le menu Tray (Bac).

Bourrage papier avec le bac papier en option

Motif	Marche à suivre
Un bourrage papier se produit au niveau du bac papier en option.	Reportez-vous à la section « Elimination des bourrages papier » à la page 305 pour retirer le papier coincé.

Impossible d'utiliser une option installée

Motif	Marche à suivre
L'option installée n'est pas configurée dans le pilote d'imprimante.	Reportez-vous à la section « Configuration des options » à la page 70.

Correction des problèmes USB

Si vous avez des difficultés à utiliser l'imprimante avec une connexion USB, vérifiez si le problème que vous rencontrez est répertorié ci-après et appliquez les actions recommandées.

Connexion USB

Il arrive que les câbles ou connexions USB soient à l'origine de problèmes USB. Le cas échéant, essayez ce qui suit :

- ❑ Pour obtenir de meilleurs résultats, vous devez connecter l'imprimante directement au port USB de l'ordinateur. Si vous devez utiliser plusieurs hubs USB, nous vous recommandons de raccorder l'imprimante au hub de premier niveau.

Systeme d'exploitation Windows

Vous devez utiliser un ordinateur sur lequel Windows Me, 98, XP ou 2000 a été préinstallé, un ordinateur sur lequel Windows 98 a été préinstallé et mis à niveau vers Windows Me ou un ordinateur sur lequel Windows Me, 98 ou 2000 a été préinstallé et mis à niveau vers Windows XP. Vous ne pourrez pas installer ou exécuter un pilote d'imprimante USB sur un ordinateur qui n'est pas conforme à ces spécifications ou qui n'intègre pas un port USB.

Pour plus d'informations sur votre ordinateur, contactez votre revendeur.

Installation du logiciel d'impression

Une installation incorrecte ou incomplète du logiciel peut engendrer des problèmes d'USB. Prenez note des indications ci-dessous et effectuez les vérifications recommandées pour garantir une installation adéquate.

Vérification de l'installation du logiciel d'impression sous Windows 2000 et XP

Lorsque vous utilisez Windows XP ou 2000, vous devez vous conformer à la procédure figurant dans le *Guide d'installation* accompagnant l'imprimante pour installer le logiciel d'impression. Dans le cas contraire, le pilote universel de Microsoft risque d'être installé à la place.

Procédez comme suit pour vérifier si le pilote universel est installé :

1. Ouvrez le dossier **Printers** (Imprimantes), puis cliquez avec le bouton droit de la souris sur l'icône de votre imprimante.
2. Cliquez sur **Printing Preferences** (Options d'impression) dans le menu contextuel qui s'affiche, puis cliquez avec le bouton droit de la souris n'importe où sur le pilote.

Si l'option **About** (A propos de) figure dans le menu contextuel, cliquez dessus. Si une boîte de message contenant le texte « Unidrv Printer Driver » (Pilote d'imprimante Unidrv) s'affiche, vous devez réinstaller le logiciel d'impression comme indiqué dans le *Guide d'installation*. Si l'option **About** (A propos de) ne s'affiche pas, cela signifie que le logiciel d'impression a été installé correctement.

Remarque :

Si la boîte de dialogue *Digital Signature Not Found* (Signature numérique introuvable) (Windows 2000) ou *Software Installation* (Installation des logiciels) (Windows XP) s'affiche pendant le processus d'installation, cliquez sur **Yes** (Oui) (Windows 2000) ou sur **Continue Anyway** (Continuer) (Windows XP). Si vous cliquez sur **No** (Non) (Windows 2000) ou **STOP Installation** (Arrêter l'installation) (Windows XP), vous devrez réinstaller le logiciel d'impression.

Vérification de l'installation du logiciel d'impression sous Windows Me et 98

Si vous avez annulé l'installation du pilote Plug & Play sous Windows Me ou 98 avant la fin du processus d'installation, cela signifie que le pilote d'imprimante USB ou le logiciel d'impression est peut-être mal installé.

Procédez comme suit pour vérifier que le pilote et le logiciel d'impression sont correctement installés :

Remarque :

Les captures d'écran présentées dans cette section sont issues de Windows 98. Les écrans sous Windows Me peuvent être légèrement différents.

1. Cliquez sur Démarrer, pointez sur Paramètres, puis cliquez sur Imprimantes. Vérifiez que l'icône de votre imprimante figure bien dans la fenêtre Printers (Imprimantes).

Sélectionnez l'icône de votre imprimante, puis cliquez sur Propriétés (Propriétés) dans le menu File (Fichier).



2. Sélectionnez l'onglet Détails (Détails).

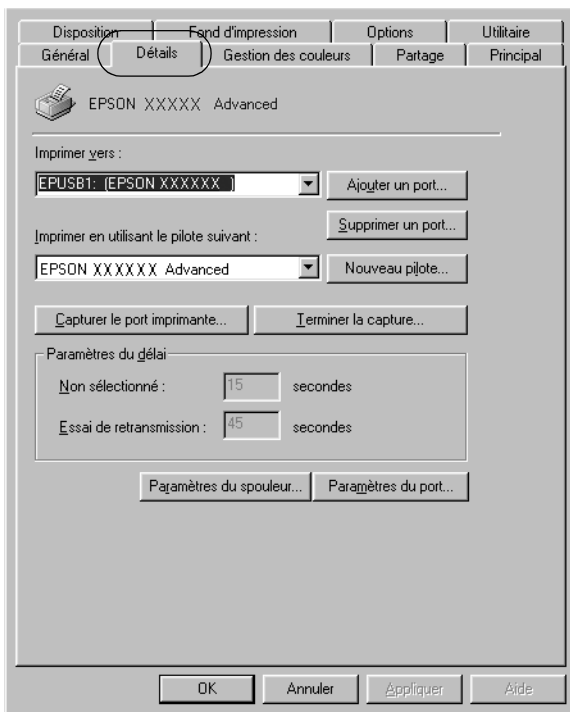

Si EPUSBX: (EPSON EPL-N7000) s'affiche dans la liste « Print to the following port list » (Imprimer vers), cela signifie que le pilote d'imprimante USB et le logiciel d'impression sont correctement installés. Si le port adéquat ne s'affiche pas, passez à l'étape suivante.

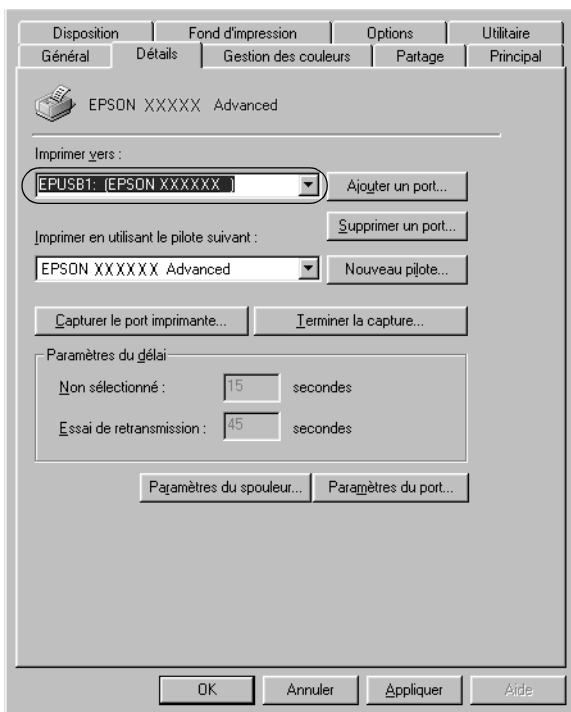

3. Cliquez avec le bouton droit de la souris sur l'icône My Computer (Poste de travail) de votre bureau et sélectionnez Properties (Propriétés).

4. Sélectionnez l'onglet Device Manager (Gestionnaire de périphériques).

Si vos pilotes sont correctement installés, EPSON USB Printer Devices (EPSON imprimante USB) doit s'afficher dans le menu Device Manager (Gestionnaire de périphériques).

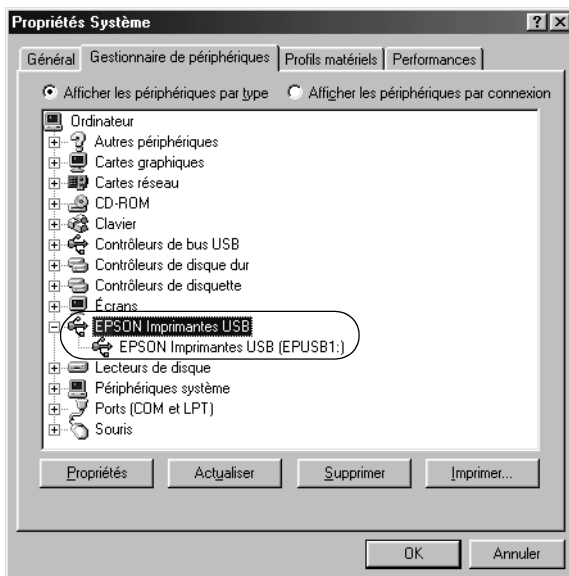

Si EPSON USB Printer Devices (EPSON imprimante USB) ne s'affiche pas dans le menu Device Manager (Gestionnaire de périphériques), cliquez sur le signe plus (+) en regard de Other devices (Autres périphériques) pour voir les périphériques installés.



Si USB Printer (Imprimante USB) ou EPSON EPL-N7000 s'affiche sous Other devices (Autres périphériques), cela signifie que le logiciel d'impression n'est pas installé correctement. Passez à l'étape 5.

Si ni USB Printer (Imprimante USB) ni EPSON EPL-N7000 ne s'affichent sous Other devices (Autres périphériques), cliquez sur Refresh (Actualiser) ou débranchez le câble USB de l'imprimante, puis rebranchez-le. Après avoir vérifié que ces éléments s'affichent, passez à l'étape 5.

5. Sous Other devices (Autres périphériques), sélectionnez USB Printer (Imprimante USB) ou EPSON EPL-N7000, puis cliquez sur Remove (Supprimer). Cliquez ensuite sur OK.

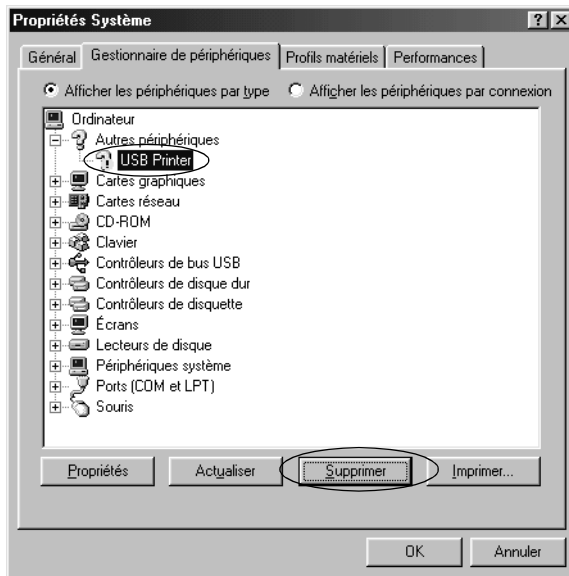



Lorsque la boîte de dialogue suivante s'affiche, cliquez sur OK, puis de nouveau sur OK pour fermer la boîte de dialogue System Properties (Propriétés système).



- Désinstallez le logiciel d'impression comme indiqué dans la section « Désinstallation du logiciel d'impression » à la page 100. Mettez l'imprimante hors tension, redémarrez l'ordinateur, puis réinstallez le logiciel d'impression comme indiqué dans le *Guide d'installation*.

Messages d'état et d'erreur

Vous trouverez dans cette section la liste des messages qui peuvent s'afficher sur l'écran LCD de l'imprimante, une brève description de chacun d'eux, ainsi que les solutions permettant de les résoudre.

Notez que les messages qui s'affichent sur l'écran LCD ne sont pas tous synonymes de problème. La présence de la marque  à gauche d'un message d'erreur indique que plusieurs avertissements ont été produits. Pour consulter tous les messages d'avertissement, appuyez sur le bouton  Bas pour afficher le menu Status (Etat), puis appuyez sur le bouton  Entrée.

Cancel All Print Job (Tout annuler)

L'imprimante annule tous les travaux d'impression stockés dans sa mémoire, y compris ceux en cours de réception ou d'impression. Ce message apparaît lorsque vous avez appuyé plus de 2 secondes sur le bouton Annulation .

Cancel Print Job (Annulation de travail d'impression)



L'imprimante annule le travail d'impression en cours. Ce message apparaît lorsque vous avez enfoncé le bouton Annulation  moins de 2 secondes.

Can't Print (Impression impossible)

Les données d'impression sont supprimées car elles sont incorrectes.

Vérifiez que le format de papier adéquat est configuré et qu'un pilote d'imprimante dédié à l'imprimante EPSON EPL-N7000 est utilisé.

Can't Print Duplex (Duplex impossible)

L'imprimante a rencontré des problèmes lors de l'impression recto verso. Assurez-vous que le type et le format de papier utilisés sont adaptés à l'unité recto verso. Le problème peut également être lié à une définition incorrecte des paramètres de la source d'alimentation que vous utilisez. Appuyez sur le bouton  Marche/Arrêt pour imprimer le reste du travail d'impression sur un seul côté de la feuille. Appuyez sur le bouton Annulation  pour annuler le travail d'impression.

Cart Near Empty (Cartouche presque vide)

L'imprimante ne contient presque plus de toner. Il est recommandé de remplacer la cartouche d'imagerie. Reportez-vous aux instructions de la section « Remplacement de la cartouche d'imagerie » à la page 285.

Check Paper Size (Vérif. format papier)

Le format de papier sélectionné est différent de celui du papier chargé dans l'imprimante. Vérifiez que le papier chargé dans la source d'alimentation spécifiée est du format approprié.

Pour effacer ce message d'erreur, sélectionnez l'option  Clear Warning (Effacer alerte) dans le menu Reset (Réinitialiser) du panneau de contrôle. Reportez-vous aux instructions de la section « Menu Reset (Réinitialiser) » à la page 445.

Check Paper Type (Vérifier type papier)

Le support chargé dans l'imprimante ne correspond pas au type de papier défini dans le pilote d'imprimante. Seuls les supports identiques à ceux mentionnés dans le paramètre du format de papier peuvent être utilisés pour l'impression.

Pour effacer ce message d'erreur, sélectionnez l'option **Clear Warning** (Effacer alerte) dans le menu **Reset (Réinitialiser)** du panneau de contrôle. Reportez-vous aux instructions de la section « **Menu Reset (Réinitialiser)** » à la page 445.



Collate disabled (Pas d'assemblage)

Il n'est plus possible d'imprimer en précisant le nombre d'exemplaires, en raison du manque de mémoire vive (RAM) ou d'espace disponible sur le disque dur en option. Si cette erreur se produit, n'imprimez qu'un seul exemplaire à la fois.

Pour effacer ce message d'erreur, sélectionnez l'option **Clear Warning** (Effacer alerte) dans le menu **Reset (Réinitialiser)** du panneau de contrôle. Reportez-vous aux instructions de la section « **Menu Reset (Réinitialiser)** » à la page 445.

Duplex Mem Overflow (Duplex mem. saturée)

Il n'y a pas assez de mémoire pour l'impression recto verso. L'imprimante imprime seulement le recto, puis éjecte la feuille de papier. Pour effacer ce message d'erreur, suivez les instructions ci-dessous.

Si l'option **Auto Cont (Erreur-Cont.)** du menu **Setup (Imprimante)** est paramétrée sur **Off (Non)** dans le panneau de contrôle de l'imprimante, appuyez sur le bouton **Marche/Arrêt**  pour imprimer sur le verso de la feuille suivante ou sur le bouton **Annulation**  pour annuler le travail d'impression.

Si cette option est paramétrée sur **On (Oui)**, l'impression reprend automatiquement après un certain laps de temps.

Duplex Unit Open (Unité recto verso ouverte)

Le capot supérieur ou inférieur de l'unité recto verso en option est ouvert. Fermez les capots.

Feed Jam (Bourrage papier à l'alimentation)

Un bourrage papier s'est produit dans le système d'introduction du papier. Retirez le papier coincé.

Format Error ROM A (ROM A non formatée)

Un module ROM non formaté a été inséré.

Pour effacer ce message, appuyez sur le bouton \bigcirc Marche/Arrêt ou mettez l'imprimante hors tension, retirez le module ROM, puis réinstallez-le. Si l'erreur persiste, contactez votre revendeur.

Formatting HDD (Formatage HDD)

Le disque dur est en cours de formatage.

Form Data Canceled (Données FdP annulées)

Les données de fond de page n'ont pas pu être stockées sur le disque dur en option de l'imprimante. Soit le disque est plein, soit le nombre maximal de fichiers de fond de page a été atteint. Supprimez les fichiers dont vous n'avez plus besoin et réessayez de stocker le nouveau fond de page.

Pour effacer ce message d'erreur, sélectionnez l'option **Clear Warning** (Effacer alerte) dans le menu **Reset (Réinitialiser)** du panneau de contrôle. Reportez-vous aux instructions de la section « **Menu Reset (Réinitialiser)** » à la page 445.

Form Feed (Avance Papier)

L'imprimante éjecte le papier à la demande de l'utilisateur. Ce message s'affiche lorsque vous appuyez une fois sur le bouton Marche/Arrêt pour mettre l'imprimante hors ligne, et que vous le maintenez enfoncé pendant plus de 2 secondes pour ne pas recevoir de commandes d'avance papier.

Hard Disk Full (Disque dur plein)

Le disque dur en option est plein, de sorte que vous ne pouvez plus enregistrer de données. Supprimez les données dont vous n'avez plus besoin du disque dur. Pour effacer ce message d'erreur, sélectionnez l'option `Clear Warning` (Effacer alerte) dans le menu `Reset` (Réinitialiser) du panneau de contrôle. Reportez-vous aux instructions de la section « Menu `Reset` (Réinitialiser) » à la page 445.

HDD Check (Contrôle RAM)

L'imprimante vérifie le disque dur.

Image Cart ID Error (Erreur ID cartouche d'imagerie)

La cartouche d'imagerie installée est inutilisable. Remplacez la cartouche d'imagerie.

Image Card R/W Error (Erreur L/E cartouche d'imagerie)

Une erreur s'est produite lors de la lecture ou de l'écriture de données sur la cartouche d'imagerie. Remplacez la cartouche d'imagerie.

Image Optimum (Adapt. Image)

L'imprimante ne dispose pas de suffisamment de mémoire pour imprimer la page dans la qualité d'impression spécifiée. Elle réduit automatiquement la qualité de l'impression de manière à poursuivre l'impression. Si la qualité de l'impression ne convient pas, tentez de simplifier la page en limitant le nombre de graphiques ou en réduisant le nombre et la taille des polices.

Pour effacer ce message d'erreur, sélectionnez l'option **Clear Warning** (Effacer alerte) dans le menu **Reset** (Réinitialiser) du panneau de contrôle. Reportez-vous aux instructions de la section « **Menu Reset** (Réinitialiser) » à la page 445.

Désactivez le paramètre **Image Optimum** (Adapt. Image) dans le menu **Printing** (Impression) du panneau de contrôle si vous ne souhaitez pas que l'imprimante réduise automatiquement la qualité d'impression pour continuer à imprimer.

Il se peut que vous deviez augmenter la quantité de mémoire de l'imprimante pour imprimer votre document avec la qualité d'impression désirée. Pour plus d'informations sur l'installation de mémoire supplémentaire, reportez-vous à la section « **Modules mémoire** » à la page 412.

Install Imaging Cart (Installer cartouche d'imagerie)

La cartouche d'imagerie n'est pas installée sur l'imprimante.

Installez la cartouche d'imagerie. Reportez-vous à la section « **Remplacement de la cartouche d'imagerie** » à la page 287.

Invalid AUX I/F Card (AUX I/F Option illégale)

Ce message s'affiche lorsque l'imprimante ne parvient pas à communiquer avec la carte d'interface en option que vous avez installée. Mettez l'imprimante hors tension, retirez la carte, puis réinstallez-la.

Invalid HDD (HDD Erreur fatale)

Soit le disque dur en option est endommagé, soit vous ne pouvez pas l'utiliser avec cette imprimante. Mettez l'imprimante hors tension et retirez le disque dur.

Invalid PS3 (PS3 Illégale)

Le module ROM PostScript 3 en option installé ne peut pas être utilisé sur cette imprimante. Mettez l'imprimante hors tension et retirez le module.

Invalid ROM A (ROM A Illégale)

L'imprimante ne parvient pas à lire le module ROM en option que vous avez installé. Mettez l'imprimante hors tension, puis retirez le module ROM.

Mailbox x Full (Boîte aux lettres x pleine) (x=1, 2, 3, 4)

Le bac de sortie indiqué de la boîte aux lettres à 4 cases en option est rempli et l'imprimante ne peut plus y envoyer de papier. Retirez les pages imprimées du bac.

Mailbox Missing (Boîte aux lettres absente)



La boîte aux lettres à 4 cases en option n'est pas installée ou placée correctement. Placez-la correctement sur l'imprimante ou réinstallez-la.

Manual Feed xxx (Al. manuelle xxx)

Le mode d'alimentation manuelle est spécifié pour le travail d'impression en cours. Assurez-vous que le format de papier indiqué par xxx est bien chargé, puis appuyez sur le bouton Marche/Arrêt .

Pour plus d'informations sur le mode d'alimentation manuelle, reportez-vous à la section « Alimentation manuelle de papier » à la page 22.

Mem Overflow (Mémoire saturée)

La mémoire de l'imprimante est insuffisante pour l'exécution de la tâche en cours. Appuyez sur le bouton  Marche/Arrêt du panneau de contrôle pour reprendre l'impression. Pour annuler le travail d'impression, appuyez sur le bouton Annulation .

Menus Locked (Menus verrouillés)

Ce message s'affiche si vous tentez de modifier les paramètres de l'imprimante par le biais du panneau de contrôle alors que les boutons ont été verrouillés. Vous pouvez les déverrouiller à l'aide de l'utilitaire EPSON WinAssist ou WebAssist. Pour plus d'informations, reportez-vous au *Guide du réseau*.

Need Memory (Mém. insuffisante)

La mémoire de l'imprimante est insuffisante pour terminer le travail d'impression en cours.

Pour supprimer ce message d'erreur, sélectionnez l'option  Clear Warning (Effacer alerte) dans le menu Reset (Réinitialiser) du panneau de contrôle. Reportez-vous aux instructions de la section « Menu Reset (Réinitialiser) » à la page 445.

Pour éviter que ce problème ne se reproduise, ajoutez de la mémoire à votre imprimante, comme indiqué dans la section « Module mémoire » à la page 270 ou réduisez la résolution de l'image à imprimer.

Offline (Hors ligne)

L'imprimante n'est pas prête à imprimer. Appuyez sur le bouton  Marche/Arrêt. La quantité de toner restante est également indiquée à droite de ce message.

Optional RAM Error (Erreur option RAM)

Le module mémoire installé en option est altéré ou inapproprié. Remplacez-le.

Outbin Select Error (Erreur de sélection de case de sortie)

Le format ou le type de papier indiqué ne peut pas être envoyé à la boîte aux lettres à 4 cases en option. Modifiez le format ou le type de papier, ou choisissez le bac de sortie face dessous comme bac de sortie.

Paper Cassette Jam (Bourrage bac papier)

Un bourrage papier s'est produit dans le bac papier universel à 500 feuilles A3 en option. Retirez le papier coincé de l'unité. Reportez-vous aux instructions de la section « Elimination des bourrages papier » à la page 305.

Paper Jam (Bourrage papier)

Un bourrage papier s'est produit dans l'imprimante. Reportez-vous aux instructions de la section « Elimination des bourrages papier » à la page 305.

Paper Jam in Duplex (Bourrage papier recto verso)

Un bourrage papier s'est produit dans l'unité recto verso. Retirez le papier coincé de l'unité. Reportez-vous aux instructions de la section « Elimination des bourrages papier » à la page 305.



Paper Jam in Mailbox (Bourrage papier dans boîte aux lettres)

Un bourrage papier s'est produit dans la boîte aux lettres à 4 cases en option. Retirez le papier coincé. Reportez-vous aux instructions de la section « Elimination des bourrages papier » à la page 305.

Paper Out XXX YYY (Papier épuisé XXX YYY)

La source d'alimentation indiquée (XXX) ne contient pas de papier. Chargez-y du papier du format indiqué (YYY).

Paper Set XXX YYY (Papier installé XXX YYY)



Le papier chargé dans la source d'alimentation indiquée (XXX) n'a pas le format requis (YYY). Remplacez-le par du papier du format requis, puis appuyez sur le bouton Marche/Arrêt  pour reprendre l'impression. Pour annuler le travail d'impression, appuyez sur le bouton Annulation .

Si vous appuyez sur le bouton  Marche/Arrêt sans avoir remplacé le papier, l'imprimante imprime sur le papier chargé même s'il n'est pas au format requis.

Printer Open (Imprimante ouverte)

Le capot avant est ouvert. Pour effacer ce message d'erreur, fermez le capot.

Print Overrun (Dépassement imp.)

Le temps nécessaire au traitement des données à imprimer est trop important pour le moteur d'impression, car la page courante est trop complexe. Appuyez sur le bouton  Marche/Arrêt pour reprendre l'impression. Pour annuler le travail d'impression, appuyez sur le bouton Annulation . Si ce message s'affiche de nouveau, sélectionnez  (Activé) pour l'option Page Protect (Protect. Page) du menu Setup (Imprimante) du panneau de contrôle.

Si ce message continue à s'afficher lors de l'impression d'une page déterminée, essayez de simplifier la page en limitant le nombre de graphiques ou en réduisant le nombre et la taille des polices.

Vous pouvez également ajouter de la mémoire à votre imprimante en suivant les instructions de la section « Modules mémoire » à la page 412.

PS3 Hard Disk full (PS3 - Disque plein)

La mémoire allouée à l'écriture des commandes PostScript 3 sur le disque dur en option est saturée.

Pour effacer ce message d'erreur, sélectionnez l'option **Clear Warnings** (Effacer alerte) dans le menu **Reset (Réinitialiser)** du panneau de contrôle. Reportez-vous aux instructions de la section « **Menu Reset (Réinitialiser)** » à la page 445.

RAM Check (Contrôle RAM)

L'imprimante vérifie la mémoire morte (RAM).

Prête

L'imprimante est prête à recevoir les données et à les imprimer. La quantité de toner restante est également indiquée à droite de ce message.

Replace Toner (Remplacer toner)

La cartouche d'imagerie est vide et doit être remplacée.

Reportez-vous aux instructions de la section « **Remplacement de la cartouche d'imagerie** » à la page 287.

Reserve JobCanceled (Travail enregistré annulé)

L'imprimante ne peut pas stocker les données du travail d'impression à l'aide de la fonction **Reserve Job** (Travail enregistré). Le nombre maximal de travaux d'impression qu'il est possible de stocker sur le disque dur de l'imprimante est atteint ou la mémoire du lecteur est insuffisante pour stocker un nouveau travail. Pour stocker un nouveau travail d'impression, supprimez un travail stocké précédemment. De même si vous avez stocké des travaux confidentiels, leur impression libérera de la mémoire.

Pour effacer ce message d'erreur, sélectionnez l'option **Clear Warning** (Effacer alerte) dans le menu **Reset** (Réinitialiser) du panneau de contrôle. Reportez-vous aux instructions de la section « **Menu Reset** (Réinitialiser) » à la page 445.

Reset (Réinitialisation)

L'interface actuelle de l'imprimante a été réinitialisée et le contenu de la mémoire tampon effacé. Les autres interfaces restent cependant actives et conservent leurs paramètres et données.

Reset All (Tout réinitialiser)

Tous les paramètres de l'imprimante ont été réinitialisés conformément à la configuration par défaut ou en fonction des derniers paramètres qui ont été enregistrés.

Reset to Save (Réinit. pour sauver)

Un paramètre du menu du panneau de contrôle a été modifié au cours d'une impression. Appuyez sur le bouton **Marche/Arrêt**  pour effacer ce message. Le nouveau paramètre prendra effet une fois l'impression terminée.

Vous pouvez également effacer cette erreur en procédant à une réinitialisation depuis le panneau de contrôle. Cependant, cette opération entraînera la suppression des données d'impression.

ROM Check (Contrôle RAM)

L'imprimante vérifie la mémoire morte (ROM).

Auto Test

L'imprimante effectue un autotest et une procédure d'initialisation.

Service Req xyyyy (Maint. xyyyy requise)

Une erreur du contrôleur ou du moteur d'impression a été détectée. Mettez l'imprimante hors tension. Patientez au moins 5 secondes, puis remettez-la sous tension. Si ce message persiste, notez sur une feuille le numéro du message d'erreur qui s'affiche sur l'écran LCD (xyyyy) et éteignez l'imprimante. Débranchez-la et contactez un technicien qualifié.

Sleep (Veille)

L'imprimante est en mode d'économie d'énergie. Ce mode est annulé lorsque l'imprimante reçoit des données à imprimer ou que vous appuyez sur le bouton Reset (Réinitialisation).

Toner Low (Niveau de toner faible)

La cartouche d'imagerie contient moins de 10 % de toner.

Vous pouvez continuer d'imprimer jusqu'à ce que le message **Replace Toner** (Remplacer toner) s'affiche. Il est conseillé d'attendre l'affichage de ce message avant de remplacer la cartouche d'imagerie, car le toner restant pourrait se renverser au cours de la procédure de remplacement. Attendez que les pages imprimées soient pâles puis suivez la procédure « Remplacement de la cartouche d'imagerie » à la page 287 pour remplacer la cartouche d'imagerie.

Remarque :

*Le remplacement de la cartouche d'imagerie n'est pas encore nécessaire quand le message **Toner Low** (Niveau de toner faible) s'affiche. Il se peut que du toner reste dans la cartouche d'imagerie et se renverse si vous la remplacez à ce moment. Ne remplacez la cartouche d'imagerie que lorsque le message **Replace Toner** (Remplacer toner) s'affiche.*

Unable Clear Error (Impossible eff. err.)

L'imprimante ne peut pas effacer un message d'erreur parce que l'erreur n'a pas été résolue. Essayez de résoudre une nouvelle fois le problème.

Warming Up (Préchauffage)

L'imprimante est en train de préchauffer afin d'être prête à imprimer.

Write Error ROM A (Erreur d'écriture ROM A)

L'imprimante est incapable d'écrire correctement dans le module de ROM. Vérifiez si ce module est placé correctement dans son logement, ou éteignez l'imprimante et désinstallez le module de ROM.

Writing ROM A (Écriture ROM A)



L'imprimante est en train d'écrire des données dans le module ROM du logement A.

Canceling Printing (Annulation de l'impression)

Vous pouvez annuler l'impression à partir de votre ordinateur à l'aide du pilote d'imprimante.

Pour annuler un travail d'impression avant sa transmission par l'ordinateur, reportez-vous à la section « Annulation de l'impression » à la page 99.





Utilisation du bouton Annulation

La méthode d'annulation d'une impression la plus simple et la plus rapide consiste à utiliser le bouton Annulation  du panneau de contrôle de votre imprimante. Appuyer sur ce bouton annule le travail d'impression en cours. En maintenant le bouton Annulation  enfoncé plus de deux secondes, vous supprimez tous les travaux de la mémoire de l'imprimante, y compris les travaux en cours de réception ou d'impression.

Utilisation du menu Reset (Réinitialiser)

L'option **Reset** (Réinitialisation) du menu **Reset** (Réinitialiser) du panneau de contrôle permet d'interrompre l'impression, d'effacer le travail d'impression en cours de réception depuis l'interface active et d'effacer les erreurs qui se sont produites au niveau de cette interface.

Pour réinitialiser l'imprimante, procédez comme suit :

1. Appuyez sur le bouton Entrée  pour accéder aux menus du panneau de contrôle.
2. Appuyez plusieurs fois sur le bouton  Bas jusqu'à ce que l'écran LCD affiche **Reset Menu** (Menu Réinitialiser), puis appuyez sur le bouton  Entrée.
3. Appuyez une fois sur le bouton  (Bas) pour afficher l'option **Reset** (Réinitialisation).
4. Appuyez sur le bouton Entrée . L'impression est annulée et l'imprimante est prête à recevoir un nouveau travail.

Contact du support technique

Si votre imprimante ne fonctionne pas correctement et que vous ne parvenez pas à résoudre votre problème à l'aide des informations de dépannage contenues dans ce guide, contactez le support technique EPSON.

Vous devrez fournir les informations exactes indiquées ci-dessous pour nous permettre de vous dépanner plus rapidement :

- Numéro de série de votre imprimante
(Le numéro de série figure sur une étiquette apposée à l'arrière de l'imprimante.)
- Modèle de l'imprimante
- Marque et modèle de votre ordinateur
- Version du logiciel d'impression
(Cliquez sur A propos de dans le menu Principal du pilote d'impression.)
- Système d'exploitation (Windows 95/98, NT 4.0, Mac OS 8.1, etc.) que vous utilisez
- Version des applications que vous utilisez normalement avec votre imprimante

Amérique du Nord

Si vous avez acheté votre imprimante aux Etats-Unis ou au Canada, EPSON vous propose une assistance technique 24 heures sur 24, par le biais des services de support électroniques et des services de téléphone automatisés répertoriés dans le tableau ci-dessous :

Service	Accès
Web	A partir d'Internet, vous pouvez contacter le support technique EPSON sur le site http://support.epson.com . A partir de ce site, vous pourrez télécharger des pilotes ou d'autres fichiers, consulter des documentations telles que des brochures produit et des guides d'utilisation, ou encore accéder à des informations de dépannage.
Site FTP Internet EPSON	Si vous disposez d'un accès Internet FTP, vous pouvez utiliser votre navigateur Web (ou un autre logiciel permettant un téléchargement FTP) pour vous connecter sur le site ftp.epson.com sous le nom d'utilisateur anonymous , en fournissant votre adresse e-mail comme mot de passe.
Support technique EPSON par E-MAIL	Pour recevoir un conseil technique par e-mail, accédez au site http://support.epson.com et remplissez le formulaire sous l'onglet de dépannage, en suivant les instructions.
Services téléphoniques automatisés	Un grand nombre de services d'aide automatisés sont disponibles 24 heures sur 24, 7 jours sur 7. Pour pouvoir bénéficier de ces services, vous devez disposer d'un téléphone à touches et appeler le (800) 922-8911 .

Pour converser directement avec un représentant du support technique, composez le : **(888)377-6611**, de 6 HEURES à 20 HEURES, heure pacifique, du lundi au vendredi et de 7 HEURES à 16 HEURES, heure pacifique, le samedi et le dimanche.

Avant d'appeler, assurez-vous d'avoir votre numéro d'ID d'unité à portée de main.

Vous pouvez vous procurer des cartouches d'encre ou de toner, du papier, des manuels et d'autres accessoires EPSON en composant le **(800) 873-7766** ou en consultant notre site Web **www.epsonsupplies.com** (aux États-Unis uniquement). Au Canada, appelez le **(800) 873-7766** pour obtenir les références des distributeurs.

Amérique latine

Les services de support électronique sont accessibles 24 heures sur 24 à partir des sites Web suivants :

Service	Accès
Web	A partir d'Internet, vous pouvez consulter le site Web d'EPSON pour l'Amérique latine sur http://www.latin.epson.com . Au Brésil, vous pouvez accéder au site Epson sur http://www.epson.br .

Pour parler à un représentant du support technique, appelez l'un des numéros ci-dessous :

Pays	Numéro de téléphone
Argentine	11-4346-0300
Brésil	(55 11) 7296-6100
Chili	02-236-6717
Colombie	01-523-5000
Costa Rica	6-296-6222
Mexique Mexico, D.F. Reste du pays	5-328-4008 01-800-50-607-00
Pérou	224-2336
Venezuela	58-2-240-1111

Europe

Royaume Uni et République d'Irlande

Si vous avez acheté votre produit au Royaume-Uni ou en République d'Irlande, EPSON (UK) Limited vous propose une gamme de services client et de support technique.

Support via le Web

- ❑ Pour plus d'informations sur les nouveaux produits EPSON, les pilotes de logiciel, les guides en ligne et les réponses à la foire aux questions, consultez le site :

<http://www.epson.co.uk>

- ❑ Pour contacter le support technique EPSON par e-mail :

<http://www.epson.co.uk/support/email/>

- ❑ Pour obtenir la liste complète des services de support et garanties EPSON, consultez le site :

<http://www.epson.co.uk/support/>

Support téléphonique

Vous pouvez contacter nos équipes de services de support et garanties au 0870 163 7766 depuis le Royaume-Uni ou au 0044 0870 163 7766 depuis la République d'Irlande. Ils proposent les services suivants :

- ❑ Informations techniques sur l'installation, la configuration et le fonctionnement des produits EPSON
- ❑ Organisation de la réparation de produits EPSON défectueux pendant la période de garantie

Avant d'appeler, assurez-vous d'avoir les informations suivantes à portée de main :

Modèle

Numéro de série de votre produit

(Le numéro de série figure sur une étiquette apposée à l'arrière du produit.)

Marque et modèle de votre ordinateur

Versión du logiciel du pilote

(Cliquez sur A propos de dans le menu Principal du pilote d'impression.)

Système d'exploitation

(par exemple, Windows 95/98, NT 4.0 ou Mac OS 8.1)

Applications

Numéros de version et nom des applications logicielles avec lesquelles vous utilisez généralement l'imprimante

Informations préalables à l'achat

Vous pouvez contacter notre équipe chargée des informations préalables à l'achat en téléphonant au 0800 220546 depuis le Royaume-Uni ou au 1 800 409132 depuis la République d'Irlande. Vous pouvez aussi envoyer une télécopie au 01442 227271 depuis le Royaume-Uni ou au 0044 1442 227271 depuis la République d'Irlande, ou un e-mail à info@epson.co.uk. Vous pourrez ainsi obtenir les informations suivantes :

- Informations préalables à l'achat et documentation sur les nouveaux produits EPSON (également disponible sur le site <http://www.epson.co.uk>)
- Où vous procurer des consommables, accessoires et options EPSON

Allemagne

EPSON Service Center c/o Exel Hünxe GmbH
Werner-Heisenberg-Straße 2
46569 Hünxe
<http://www.epson.de/support>

France

Support Technique EPSON France
0 821 017 017 (0,34-F la minute)
Ouvert du lundi au samedi de 9h00 à 20h00 sans interruption
<http://www.epson.fr/support/selfhelp/french.htm> pour
accéder à l'**AIDE EN LIGNE**.
<http://www.epson.fr/support/services/index.shtml> pour
accéder aux **SERVICES** du support technique.

Espagne

EPSON IBÉRICA, S.A.
Avda. Roma 18-26, 08290 Cerdanyola, Barcelona, España
Tel.: 34.93.5821500; Fax.: 34.93.5821555
CENTRO DE ATENCIÓN AL CLIENTE: 902.404142
Fax Centro de Atención al Cliente no. 34 935 821 516
soporte@epson.es
<http://www.epson.es>

Italie

EPSON Italia s.p.a.
Viale F.Ili Casiraghi, 427
20099 Sesto San Giovanni (MI)
Tel.: 02.26.233.1
Fax.: 02.2440750
Assistenza e Servizio Clienti
02.29400341
<http://www.epson.it>

Portugal

EPSON Portugal, S.A.
Rua do Progresso, 471 - 1º - Perafita - Apartado 5132
4458 - 901 Perafita Codex
Tel.: 22.999.17.00; Fax.: 22.999.17.90
TECHNICAL HELPDESK: 808 200015
<http://www.epson.pt>

Autriche

ASC Büromaschinen GmbH
Kettenbrückengasse 16
1052 Wien
Tel.: 01/58966-0; Fax.: 01/5867726
<http://www.artaker.com>; <http://www.epson.at>

Pays-Bas

CARD IS B.V.

Ambachsweg
3606 AP Maarssen
<http://www.epson.nl/support/>

Belgique & Luxembourg

MDR (ARC)
H. Dom. Saviolaan 8
1700 Dilbeek
<http://www.epson.be>

Suisse

EXCOM Service A.G.
Moosacherstrasse 6, Au, 8820 Wädenswil
Tel.: 01/7822111
<http://www.excom.ch>

Annexe A

Caractéristiques techniques

Papier.....	398
Types de papier disponibles.....	398
Papier déconseillé.....	399
Caractéristiques.....	400
Zone imprimable.....	403
Imprimante.....	403
Caractéristiques générales.....	403
Environnement.....	405
Caractéristiques mécaniques.....	405
Caractéristiques électriques.....	405
Sécurité et homologations.....	406
PostScript.....	407
Interfaces.....	408
Interface parallèle.....	408
Interface USB.....	408
Interface Ethernet.....	408
Options et consommables.....	409
Unité papier universelle de 500 feuilles A3.....	409
Boîte aux lettres à 4 cases.....	410
Unité recto verso.....	411
Disque dur.....	412
Modules mémoire.....	412
Cartouche d'imagerie.....	413
Informations de sécurité.....	414
Consignes de sécurité.....	414
Consignes de sécurité importantes.....	416
Précautions de mise sous et hors tension.....	417
Avertissements, attention et remarques.....	418



Papier

La qualité d'un type ou d'une marque particulière de papier peut à tout moment être modifiée par son fabricant. EPSON ne peut donc garantir la qualité de quelque type de papier que ce soit. Procédez à des essais avant d'acheter de grandes quantités de papier ou d'imprimer des travaux importants.

Types de papier disponibles

Type de papier	Description
Papier ordinaire	Papier pour photocopieur ordinaire (le papier recyclé est acceptable*)
Enveloppe	Sans colle ni adhésif Sans fenêtre plastifiée (sauf si conçues spécifiquement pour imprimantes laser) Grammage : 70 à 105 g/m ²
Étiquette	La feuille de support doit être complètement recouverte, sans espaces entre les étiquettes
Papier épais	Grammage : 90 à 163 g/m ²
Transparent	Vous pouvez utiliser des transparents pour imprimante ou photocopieur laser monochrome.
Papier de couleur	Non couché
Papier à en-tête	Le papier et l'encre de ce type de papier doivent être compatibles avec les imprimantes laser.

* N'utilisez du papier recyclé que dans des conditions de température et d'humidité normales. L'utilisation de papier de qualité médiocre peut réduire la qualité d'impression ou occasionner des bourrages papier, voire d'autres problèmes.

Papier déconseillé

Les types de papier suivants ne peuvent pas être utilisés avec cette imprimante. Ils risqueraient d'endommager l'imprimante, de provoquer des bourrages papier et de produire des impressions de qualité médiocre.

- Supports conçus pour imprimantes laser couleur ou autres modèles monochromes, pour photocopieurs couleur ou monochromes ou pour imprimantes à jet d'encre.
- Papier déjà imprimé sur une autre imprimante laser couleur ou autres modèles monochrome, sur un photocopieur couleur ou monochrome, sur une imprimante à jet d'encre ou sur une imprimante à transfert thermique.
- Papier carbone, papier autocopiant, papier thermosensible, papier sensible à la pression, papier acide ou papier utilisant de l'encre sensible aux températures élevées (210 °C environ).
- Etiquettes qui se détachent facilement de leur support ou qui ne recouvrent pas complètement la feuille de support.
- Papier couché ou papier de couleur à surface spéciale.
- Papier à trous pour reliure ou perforé.
- Papier collé, agrafé, avec trombone ou ruban adhésif.
- Papier sensible à l'électricité statique.
- Papier humide.
- Papier d'épaisseur irrégulière.
- Papier trop épais ou trop fin.
- Papier trop lisse ou trop rugueux.

- ❑ Papier dont le recto et le verso sont différents.
- ❑ Papier plié, recourbé, ondulé ou déchiré.
- ❑ Papier de forme irrégulière ou dont les coins ne sont pas à angle droit.

Caractéristiques

Papier ordinaire

Grammage :	60 à 90 g/m ²
Format :	A3 (297 × 420 mm)
	A4 (210 × 297 mm)
	A5 (148 × 210 mm)
	B4 (257 × 364 mm)
	B5 (182 × 257 mm)
	ISO-B5 (250 × 176 mm)
	Letter (216 × 279 mm, 8,5 × 11 po)
	Legal (216 × 356 mm, 8,5 × 14 po)
	Half-Letter (140 mm × 16 mm, 5,5 × 8,5 po)
	Government Letter (203 × 267 mm, 8,0 × 10,5 po)
	Government Legal (216 × 330 mm, 8,5 × 13 po)
	Executive (184 × 267 mm, 7,25 × 10,5 po)
	F4 (210 × 330 mm)
	B (Comptable) (279 × 432 mm)
	Personnalisé (86 × 139,7 mm à 297 × 432 mm)

Sources d'alimentation papier : Bac BM pour tous les formats

Bac standard pour A3, A4, B4, B5, Letter, Legal, Government Letter, B(Comptable)

Bac universel en option pour A3, A4, B4, B5, Letter, Legal, Government Letter, B(Comptable)

Enveloppe

Grammage : 70 à 105 g/m², 18,6 à 27,9 livres

Format : Monarch (3 7/8 × 7 1/2 po)
Commercial 10 (4 1/8 × 9 1/2 po)
DL (110 × 220 mm)
C5 (162 × 1 229 mm)
C6 (114 × 163 mm)
International B5 (176 × 250 mm, 7 × 9,8 po)
Personnalisé (86 × 139,7 mm à 297 × 432 mm)

Alimentation papier : Bac BM uniquement

Étiquette

Format : A4 (210 × 297 mm)
Letter (216 × 279 mm, 8,5 × 11 po)

Alimentation papier : Bac BM uniquement



Papier épais

Grammage :	90 à 163 g/m ² , 23,9 à 43,4 livres
Format :	A3 (297 × 420 mm) A4 (210 × 297 mm) A5 (148 × 210 mm) B4 (257 × 364 mm) B5 (182 × 257 mm) Letter (216 × 279 mm, 8,5 × 11 po) Legal (216 × 356 mm, 8,5 × 14 po) Half-Letter (140 mm × 16 mm, 5,5 × 8,5 po) Government Letter (203 × 267 mm, 8,0 × 10,5 po) Government Legal (216 × 330 mm, 8,5 × 13 po) Executive (184 × 267 mm, 7,25 × 10,5 po) F4 (210 × 330 mm) B (Comptable) (279 × 432 mm) Personnalisé (86 × 139,7 mm à 297 × 432 mm)
Alimentation papier :	Bac BM uniquement

Transparents laser EPSON

Format :	A4 (210 × 297 mm) Letter (216 mm × 279 mm, 8,5 × 11 po)
Alimentation papier :	Bac BM uniquement

Zone imprimable

Marges de 4 mm minimum sur tous les côtés.

Remarque :

- ❑ *La zone imprimable varie en fonction du mode d'émulation utilisé.*
- ❑ *Si vous utilisez le langage ESC/Page, il y a des marges de 5 mm minimum sur tous les côtés.*

Imprimante

Caractéristiques générales

Méthode d'impression : Numérisation par rayon laser et procédé électrophotographique sec

Résolution : 600 ppp, 300 ppp

Vitesse d'impression continue :

A4 : 35 pages par minute ou moins

Letter : 34,5 pages par minute ou moins

Première impression (avec A4/Letter) : Moins de 10 secondes au départ du bac BM

Moins de 10 secondes au départ du bac standard

Temps de préchauffage : Environ 70 secondes ou moins à température normale

Chargement du papier : Alimentation automatique ou manuelle

Alignement du papier : Centré pour tous les formats

A

Alimentation papier :

Bac BM :	Jusqu'à 200 feuilles de papier ordinaire (9,07 kg) Jusqu'à 20 feuilles d'enveloppes, étiquettes, papier épais et transparents
Bac standard :	Jusqu'à 500 feuilles de papier ordinaire (9,07 kg)
Capacité de sortie en papier :	Jusqu'à 500 feuilles (format supérieur à B5/EXE)
Emulation interne :	Emulation HP LaserJet 4 (mode LJ4) Emulation d'imprimante HP-GL/2 (mode GL2) Emulation d'imprimante à 24 broches ESC/P2 (mode ESCP2) Emulation d'imprimante à 9 broches ESC/P (mode FX) Emulation d'imprimante IBM Proprinter (mode I239X)
Polices intégrées :	84 polices de taille variable et 7 polices bitmap
RAM :	32 Mo, extensible à 544 Mo

Environnement

Température :	En fonctionnement :	10 à 35 °C (50 à 95 °F)
	De stockage :	0 à 35 °C (32 à 95 °F)
Humidité :	En fonctionnement :	15 à 85 % d'humidité relative
	De stockage :	10 à 85 % d'humidité relative
Altitude :	2 500 mètres (7 263 pieds) ou moins	

Caractéristiques mécaniques

Dimensions et poids :	Hauteur :	42,2 cm (16,6 pouces)
	Largeur :	53,9 cm (21,2 pouces)
	Profondeur :	56,6 cm (22,3 pouces)
	Grammage :	Environ 28 kg (61,7 livres) sans consommables installés
Longévité :	Volume d'impression :	
	Au maximum	100 000 feuilles/mois
	En moyenne	15 000 feuilles/mois

Caractéristiques électriques

	Modèle 110 V à 120 V (Modèle L390A)	Modèle 220 V à 240 V (Modèle L390A)
Tension	110 V-120 V ± 10 %	220 V-240 V ± 10 %
Fréquence nominale	50 Hz / 60 Hz ± 3 Hz	50 Hz / 60 Hz ± 3 Hz
Intensité nominale	9,5 A	5,5 A

A

			Modèle 110 V à 120 V (Modèle L390A)	Modèle 220 V à 240 V (Modèle L390A)
Con- somma- tion élec- tri- que	En cours d'im- pres- sion*	Maximum	1100 W	1100 W
		Moyenne	700 Wh	715 Wh
	En veille		165 Wh	175 Wh
	Moyenne			
	Mode Veille		21 Wh	20 Wh

* Comprend une unité papier en option.

Sécurité et homologations

Modèle américain :

Sécurité UL 60950
 CSA No.60950

EMC FCC Part 15 Subpart B Class B
 CSA C108.8 Class B

Modèle européen :

Directive Basse Tension 73/23/CEE EN 60950
Directive EMC 89/336/CEE EN 55022 Classe B
 EN 55024
 EN 61000-3-2
 EN 61000-3-3

Modèle australien :

EMC AS/NZS 3548 Class B

Informations de sécurité relatives au laser

Cette imprimante est un produit laser de classe 1, tel que défini par le Radiation Performance Standard du DHHS (ministère de la santé américain) et en accord avec la loi de 1968 relative au contrôle des radiations pour la santé et la sécurité. Cela signifie qu'elle n'émet pas de rayonnement laser dangereux.

Du fait que les radiations émises par le laser sont totalement confinées dans des gaines et des capots externes de protection, le rayon laser ne peut pas s'échapper de l'appareil en cours d'utilisation.

PostScript

Langage

Adobe PostScript 3

Nom d'émulation

Dans PJL : POSTSCRIPT

Dans EPL : PS

Protocole AppleTalk

Type d'entité : LaserWriter

Type d'émulation : POSTSCRIPT-00

A

Interfaces

Interface parallèle

Utilisez un connecteur parallèle compatible IEEE 1284-I.

Mode ECP/Nibble

Interface USB

USB 1.1

Remarque :

Seuls les ordinateurs dotés d'un connecteur USB et fonctionnant sous Windows Me, 98 et 2000 prennent en charge l'interface USB.

Interface Ethernet

Vous pouvez utiliser une câble d'interface IEEE 802.3 100BASE-TX/10 BASE-T à paire torsadée blindé intermédiaire avec un connecteur RJ45.

Options et consommables

Unité papier universelle de 500 feuilles A3

Référence du produit :	C12C813672*
Format du papier :	A3, A4, B4, B5, Letter, Legal, Government Letter, B(Comptable)
Grammage du papier :	60 à 90 g/m ²
Chargement du papier :	Un bac papier installé Système d'alimentation automatique Capacité maximale du bac : 500 feuilles (75 g/m ²) 550 feuilles (64 g/m ²) (Hauteur maximale : 57 mm)
Types de papier :	Papier ordinaire
Alimentation électrique :	CC 5 V et 24 V fourni par l'imprimante
Dimensions et grammage :	
Hauteur :	133 mm (5,2 pouces)
Largeur :	512 mm (20,2 pouces)
Profondeur :	551 mm (21,7 pouces)
Grammage :	9,2 kg (20,3 livres)

* Ce produit est conforme aux exigences du marquage CE aux termes de la directive CE 89/336/CEE.

Boîte aux lettres à 4 cases

Référence du produit :	C12C813692*
Nombre de feuilles en sortie :	50 feuilles pour chaque case
Format du papier :	Formats de papier ordinaires ou définis par l'utilisateur (182 × 257 mm à 297 × 432 mm)
Types de papier :	Papier ordinaire
Dimensions et grammage :	
Hauteur :	335 mm (13,2 pouces)
Largeur :	513 mm (20,2 pouces)
Profondeur :	159 mm (6,3 pouces)
Grammage :	5,5 kg (12,1 livres)

* Ce produit est conforme aux exigences du marquage CE aux termes de la directive CE 89/336/CEE.

Unité recto verso

Référence du produit :	C12C813682*
Format du papier :	A3, A4, A5, B4, B5, Letter, Legal, Half Letter, Government Letter, Government Legal, Executive, F4, B(Comptable)
Types de papier :	Papier ordinaire
Dimensions et grammage :	
Hauteur :	280 mm (11,0 pouces)
Largeur :	100 mm (3,9 pouces)
Profondeur :	415 mm (16,3 pouces)
Grammage :	2,0 kg (4,4 livres)

* Ce produit est conforme aux exigences du marquage CE aux termes de la directive CE 89/336/CEE.

A

Disque dur

Référence du produit : C12C824061*

Capacité : 20 Go

* Ce produit est conforme aux exigences du marquage CE aux termes de la directive CE 89/336/CEE.

Modules mémoire

Type de DRAM : SDRAM DIMM (Synchronous Dynamic RAM
Double In-line memory module)

Taille de la mémoire : 32 Mo, 64 Mo, 128 Mo, 256 Mo ou 512 Mo

CAS Latency CL = 2

Type : Type à 168 broches, 64 bits, 3,3 V, avec SPD*
Conforme PC 100

Dimensions : De 134 × 36 mm, avec épaisseur de 10 mm
Hauteur inférieure à 40 mm

* SPD est l'abréviation de Serial Presence Detect. Il s'agit d'une puce résidant dans le module mémoire, qui contient des informations sur la taille, la vitesse et d'autres caractéristiques de la mémoire, de même que sur le fabricant, auxquelles la carte mère a accès.

Cartouche d'imagerie

Référence du produit :	S051100*
Température de stockage :	0 à 35 °C (32 à 95 °F)
Humidité de stockage :	35 à 85 % d'humidité relative
Durée de vie :	En moyenne
(dans les conditions du papier de format A4, impression continue et taux d'impression 5 %)	15 000 pages

* Ce produit est conforme aux exigences du marquage CE aux termes de la directive CE 89/336/CEE.

Le nombre réel de pages imprimées avec les cartouches d'imagerie varie en fonction du type d'impression.



Informations de sécurité

Consignes de sécurité

Respectez scrupuleusement ces instructions pour assurer un fonctionnement sûr et efficace de l'imprimante :

- ❑ L'imprimante pesant environ 28,0 kg (61,7 livres) sans la cartouche d'imagerie, il est déconseillé de la soulever ou de la porter seul. Le mieux est de la porter à deux en la saisissant aux endroits prévus à cet effet, comme illustré ci-dessous.

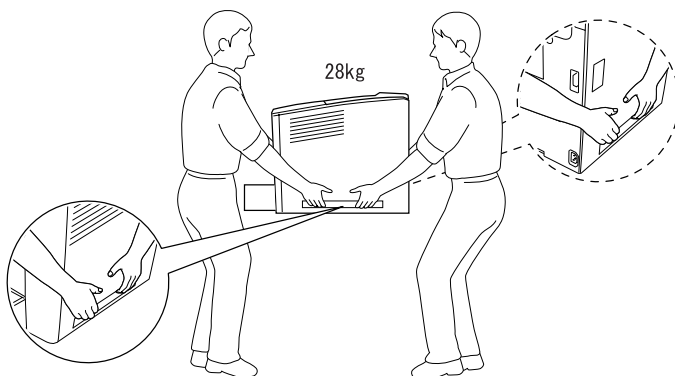

Veillez à ne pas toucher l'unité de fusion qui porte la mention **ATTENTION SURFACE CHAUDE** ni la zone qui l'entoure. Si l'imprimante vient d'être utilisée, l'unité de fusion et cette zone sont probablement très chaudes.

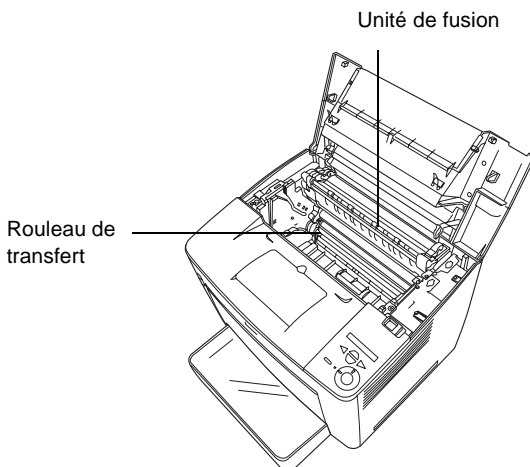

- ❑ N'introduisez pas la main profondément dans l'unité de fusion, car certains composants sont tranchants et peuvent vous blesser.
- ❑ Sauf indication contraire dans ce manuel, évitez de toucher les composants internes de l'imprimante.
- ❑ Ne forcez jamais pour insérer un élément dans l'imprimante. Bien qu'elle soit robuste, une manipulation brutale pourrait l'endommager.
- ❑ Lorsque vous manipulez une cartouche d'imagerie, posez-la toujours sur une surface propre et lisse.
- ❑ Ne tentez pas de toucher aux cartouches d'imagerie ni de les ouvrir. Elle n'est pas rechargeable.

A

- ❑ Ne touchez pas le toner. Ne l'approchez pas trop près des yeux.
- ❑ Ne jetez pas au feu une cartouche d'imagerie usagée car elle risquerait d'exploser et de vous blesser. Pour vous en débarrasser, conformez-vous aux règlements en vigueur dans votre région.
- ❑ Si du toner a été renversé, nettoyez-le avec un balai et une pelle à poussière ou à l'eau et au savon avec un chiffon. Les fines particules pouvant provoquer un incendie ou une explosion au contact d'une étincelle, n'utilisez pas d'aspirateur.
- ❑ Si vous déplacez une cartouche de toner d'un environnement froid vers un environnement chaud, laissez-la reposer une heure au moins avant de l'utiliser.
- ❑ Veillez à conserver les consommables hors de portée des enfants.
- ❑ Ne laissez pas du papier coincé dans l'imprimante. Cela risquerait d'entraîner une surchauffe de l'imprimante.
- ❑ Évitez le branchement d'autres appareils sur la même prise.
- ❑ Utilisez exclusivement une prise conforme aux spécifications électriques de l'imprimante.

Consignes de sécurité importantes

- ❑ Connectez exclusivement l'imprimante à une prise secteur conforme à ses spécifications électriques. Les caractéristiques électriques sont indiquées sur une étiquette apposée sur l'imprimante. Si vous n'êtes pas sûr de la tension secteur dont vous disposez, contactez votre revendeur ou votre centre EDF-GDF.

- ❑ Si vous ne parvenez pas à insérer la fiche du cordon d'alimentation dans la prise secteur, contactez un électricien.
- ❑ N'intervenez que sur les commandes mentionnées dans les instructions d'utilisation, car tout réglage inadapté risque d'endommager l'imprimante et de nécessiter l'intervention d'un technicien qualifié.

Conformité ENERGY STAR®



En sa qualité de partenaire international ENERGY STAR®, EPSON garantit que ce produit répond aux directives du programme international d'économie d'énergie ENERGY STAR®.

Le programme international bureautique ENERGY STAR® résulte du partenariat volontaire conclu avec l'industrie informatique et bureautique en vue de promouvoir l'introduction d'ordinateurs personnels, de moniteurs, d'imprimantes, de télécopieurs, de photocopieurs et de scanners qui utilisent l'énergie de manière efficace afin de réduire la pollution de l'air engendrée par la production d'électricité.

Précautions de mise sous et hors tension

Ne mettez pas l'imprimante hors tension :

- ❑ Une fois l'imprimante sous tension, attendez environ 70 secondes que la mention **Ready** (Prêt) s'affiche sur l'écran LCD.
- ❑ Lorsque le voyant **Prêt** clignote.
- ❑ Lorsque le voyant **Données** est allumé ou clignote.
- ❑ Pendant l'impression.

A

Avertissements, attention et remarques



Avertissement

A respecter scrupuleusement afin d'éviter tout accident corporel.



Attention

A respecter pour éviter d'endommager votre installation.

Remarque

Fournit des informations importantes et des conseils utiles concernant le fonctionnement de votre imprimante.

Annexe B

Fonctions du panneau de contrôle

Utilisation des menus du panneau de contrôle.	420
Quand définir les paramètres du panneau de contrôle . . .	420
Méthode d'accès aux menus du panneau de contrôle	421
Impression et suppression des données des travaux enregistrés	424
Utilisation du menu Quick Print Job (Impression job)	424
Utilisation du menu Confidential Job (Job confidentiel)	425
Menus du panneau de contrôle.	427
Récapitulatif des menus du panneau de contrôle	427
Menu Information (Informations)	431
Menu Tray (Bac)	433
Menu Emulation (Emulation).	435
Menu Printing (Impression)	436
Menu Setup (Imprimante).	439
Menu Quick Print Job (Impression job)	445
Menu Confidential Job (Job confidentiel)	445
Menu Reset (Réinitialiser)	445
Menu Parallel (Parallèle)	447
Menu USB (USB).	448
Menu Network (Réseau)	449
Menu AUX (AUX)	449
Menu LJ4 (LJ4)	450
Menu GL2 (GL2).	453
Menu PS3 (PS3).	456
Menu ESCP2 (ESCP2)	456
Menu FX (FX)	460
Menu I239X (I239X)	463

Utilisation des menus du panneau de contrôle

Le panneau de contrôle de l'imprimante vous permet d'accéder à divers menus, grâce auxquels vous pouvez vérifier l'état des consommables, imprimer des feuilles d'état et définir les paramètres de votre imprimante. Cette section vous explique comment utiliser ces menus et précise quand il est opportun de définir les paramètres de l'imprimante à l'aide du panneau de contrôle.

Quand définir les paramètres du panneau de contrôle

En règle générale, les paramètres de l'imprimante sont définis via le pilote d'impression, non via le panneau de contrôle. Les paramètres du pilote d'impression prévalent sur ceux du panneau de contrôle. C'est pourquoi il est préférable d'utiliser les menus de ce dernier uniquement pour définir les paramètres qui ne peuvent pas l'être via le logiciel ou le pilote d'impression. Les paramètres concernés sont notamment les suivants :

- ❑ Changement de mode d'émulation et sélection du mode IES (Intelligent Emulation Switching – commutation intelligente d'interface)
- ❑ Indication d'un canal et configuration de l'interface
- ❑ Choix de la taille de la mémoire tampon destinée à recevoir les données

Méthode d'accès aux menus du panneau de contrôle

Pour obtenir une description complète des options et paramètres disponibles dans les menus du panneau de contrôle, reportez-vous à la section « Menus du panneau de contrôle » à la page 427.

Accès aux menus du panneau de contrôle

Lorsque le voyant Ready (Prêt) est allumé, vous pouvez accéder aux menus du panneau de commande en appuyant sur les boutons Retour, Haut, Bas ou Entrée illustrés ci-dessous.

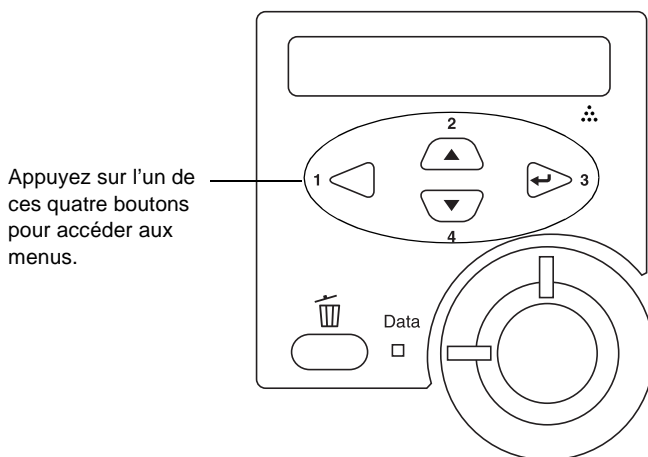

Utilisation des boutons du panneau de contrôle



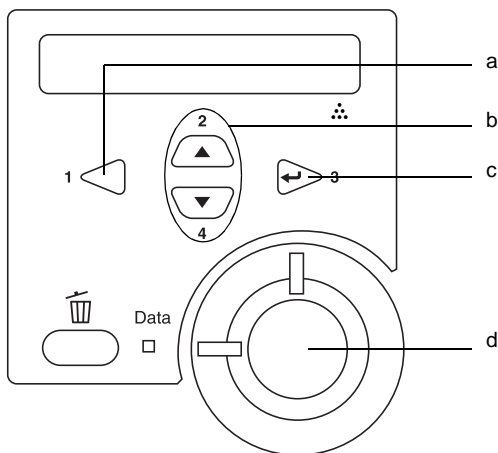



Après que vous avez accédé aux menus, les boutons du panneau de contrôle fonctionnent comme indiqué ci-dessous.







- a. Bouton Retour : Revenir au niveau précédent.
- b. Boutons Haut/Bas : Faire défiler les menus, éléments et paramètres au niveau actuel.
- c. Bouton Entrée : Accéder au niveau suivant, exécuter des opérations indiquées et activer des paramètres.
- d. Bouton Marche/Arrêt : Quitter les menus du panneau de contrôle, depuis n'importe quel niveau.

Utilisation des menus

Procédez comme suit pour utiliser les menus du panneau de contrôle :

1. Assurez-vous que le voyant Ready (Prête) est allumé, puis appuyez sur l'un des boutons indiqués ci-dessus pour accéder aux menus.
2. Utilisez les boutons  Haut et  Bas pour faire défiler les menus.
3. Appuyez sur le bouton  Entrée pour afficher les options de ce menu. Selon le menu, le panneau affiche une option et son paramètre actuel, séparés par un astérisque (YYYY*ZZZZ) ou bien uniquement l'option (YYYY).
4. Utilisez les boutons  Haut et  Bas pour parcourir les éléments ou appuyez sur le bouton  Retour pour remonter au niveau précédent.
5. Le bouton  Entrée vous permet d'effectuer l'opération indiquée par une option, par exemple l'impression d'une feuille d'état ou la réinitialisation de l'imprimante, ou d'afficher les paramètres disponibles pour une option donnée, tels que les formats de papier ou les modes d'émulation.

Utilisez les boutons  Haut et  Bas pour parcourir les paramètres disponibles ou le bouton  Entrée pour sélectionner l'un d'entre eux et revenir au niveau précédent. Appuyez sur le bouton  Retour pour revenir au niveau précédent sans changer de paramètre.

Remarque :

Vous devez mettre l'imprimante hors tension, puis la remettre sous tension pour activer certains paramètres. Pour plus d'informations, reportez-vous à la section « Menus du panneau de contrôle » à la page 427.









6. Appuyez sur le bouton  Marche/Arrêt pour quitter les menus du panneau de contrôle.



Impression et suppression des données des travaux enregistrés

Les travaux d'impression enregistrés sur le disque dur en option de l'imprimante à l'aide des options Re-Print Job (Ré-imprimer), Verify Job (Vérifier) et Stored Job (Enregistrer) de la fonction Reserve Job (Travail enregistré) peuvent être exécutés, puis supprimés à l'aide du menu Quick Print Job (Impression job) du panneau de contrôle. Les travaux enregistrés via l'option Confidential Job (Job confidentiel) peuvent être imprimés à l'aide du menu du même nom.

Utilisation du menu Quick Print Job (Impression job)

Procédez comme suit pour imprimer ou supprimer les données enregistrées via les options Re-Print Job (Ré-imprimer), Verify Job (Vérifier) et Stored Job (Enregistrer) :

1. Assurez-vous que Ready (Prête) ou Standby (Mode Veille) s'affiche sur l'écran LCD, puis appuyez sur le bouton  Entrée pour accéder aux menus du panneau de contrôle.
2. Appuyez plusieurs fois sur le bouton  Bas jusqu'à ce que le menu Quick Print Job (Impression job) s'affiche sur l'écran LCD, puis appuyez sur le bouton  Entrée.
3. Utilisez le bouton  Bas ou  Haut pour sélectionner le nom d'utilisateur approprié, puis appuyez sur le bouton  Entrée.
4. Utilisez le bouton  Bas ou  Haut pour sélectionner le nom de travail approprié, puis appuyez sur le bouton  Entrée.







5. Pour préciser le nombre de copies à imprimer, appuyez sur le bouton  Entrée, puis utilisez les boutons  Bas et  Haut pour sélectionner le nombre de copies.

Pour supprimer le travail d'impression sans imprimer aucune copie, appuyez sur le bouton  Bas afin d'afficher l'option Delete (Supprimer) sur l'écran LCD.

6. Appuyez sur le bouton  Entrée pour imprimer ou supprimer les données.

Utilisation du menu Confidential Job (Job confidentiel)



Effectuez les opérations ci-après pour imprimer ou supprimer les données enregistrées à l'aide de l'option Confidential Job (Job confidentiel).

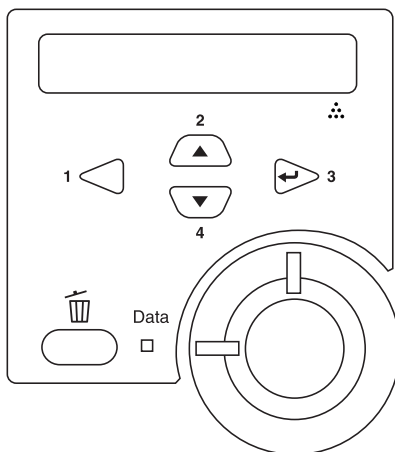

1. Assurez-vous que Ready (Prête) ou Standby (Mode Veille) s'affiche sur l'écran LCD, puis appuyez sur le bouton  Entrée pour accéder aux menus du panneau de contrôle.
2. Appuyez plusieurs fois sur le bouton  Bas jusqu'à ce que ConfidentialJobMenu (Menu TravailConfid.) s'affiche sur l'écran LCD, puis appuyez sur le bouton  Entrée.
3. Utilisez le bouton  Bas ou  Haut pour sélectionner le nom d'utilisateur approprié, puis appuyez sur le bouton  Entrée.

4. Entrez votre mot de passe de 4 chiffres à l'aide des boutons correspondants, comme indiqué ci-dessous.



Remarque :

- Les mots de passe sont toujours composés de 4 chiffres.
 - Les chiffres utilisés ne peuvent être que 1, 2, 3 et 4.
 - Si aucun travail d'impression n'a été enregistré avec le mot de passe indiqué, le message Password Error (Erreur de mot de passe) s'affiche brièvement sur l'écran LCD, puis l'imprimante quitte les menus du panneau de contrôle. Vérifiez le mot de passe, puis réessayez.
5. Utilisez le bouton  Bas ou  Haut pour sélectionner le nom de travail approprié, puis appuyez sur le bouton  Entrée.

6. Pour préciser le nombre de copies à imprimer, appuyez sur le bouton  Entrée, puis utilisez les boutons  Bas et  Haut pour sélectionner le nombre de copies.

Pour supprimer le travail d'impression sans imprimer aucune copie, appuyez sur le bouton  Bas afin d'afficher l'option Delete (Supprimer) sur l'écran LCD.



7. Appuyez sur le bouton  Entrée pour imprimer ou supprimer les données.

Menus du panneau de contrôle

Le tableau ci-dessous récapitule les différents menus du panneau de contrôle. Pour plus d'informations sur les options de menu et les paramètres, reportez-vous aux descriptions des menus qui figurent plus loin dans la présente section.

Récapitulatif des menus du panneau de contrôle

Le tableau ci-dessous répertorie les menus et options de menu du panneau de contrôle dans leur ordre d'apparition sur l'écran LCD.

Appuyez sur les boutons  Haut et  Bas pour faire défiler les menus. Les menus et options de menu apparaissent dans l'ordre indiqué ci-après.

Menu	Options
Menu Information (Informations)	Status Sheet (Feuille d'état), Reserve Job List (Liste des travaux)* ¹ , Form Overlay List (Liste Fonds de page)* ² , Network Status Sheet (Feuille d'état réseau)* ³ , AUX Status Sheet (Feuille d'état AUX)* ⁴ , PS3 Status Sheet (Feuille d'état PS3), PS3 Font List (Liste Polices PS3), LJ4 Font Sample (Liste Polices LJ4), ESCP2 Font Sample (Liste Polices ESCP2), FX Font Sample (Liste Polices FX), I239X Font Sample (Liste Polices I239X), Toner, Total Pages (Nombre total de pages)
Menu Tray (Bac)	MP Tray Size (Format bac BM), LC1 Size (Taille Bac LC1), LC2 Size (Taille Bac LC2)* ⁴ , LC3 Size (Taille Bac LC3)* ⁴ , LC4 Size (Taille Bac LC4)* ⁴ , MP Type (Type BM), LC1 Type (Type LC1), LC2 Type (Type LC2)* ⁴ , LC3 Type (Type LC3)* ⁴ , LC4 Type (Type LC4)* ⁴
Menu Emulation (Emulation)	Parallel (Parallèle), USB (USB), Network (Réseau), AUX (AUX)* ⁴
Menu Printing (Impression)	Page Size (Format Papier), Wide A4 (A4 large), Orientation (Orientation), Resolution (Résolution), RITech, Toner Save (Economie Toner), Density (Densité), Image Optimum (Adapt. Image), Top Offset (Déc. Haut), LeftOffset (Déc. Gauche), T Offset B (Déc. H Arr), L Offset B (Déc. G Arr)
Menu Setup (Imprimante)	Lang (Lang), Time Out (Attente), Paper Source (Alimentation), Out Bin (Case sortie), MP Mode (Mode BM)* ⁴ , Manual Feed (Alimentation manuelle), Copies, Duplex (Recto/Verso), Binding (Reliure), Start Page (Page de début), Paper Type (Type de support), Page Side (Page), Skip Blank Page (Saut pg vierge), Auto Eject Page (Ejection page), Size Ignore (Ignorer format), Auto Cont (Erreur-Cont.), Page Protect (Protect. Page), Toner Out (Toner épuisé), LCD Contrast (Contraste LCD)
Menu Quick Print Job (Impression job)* ⁵	-



Menu	Options
Menu ConfidentialJob (Job confidentiel)* ⁶	-
Menu Reset (Réinitialiser)	Clear Warning (Effacer alerte), Clear All Warnings (Effacer toutes alertes), Reset (Réinitialisation), Reset All (Tout réinitialiser), SelecType Init (Init.SelectType)
Menu Parallele (Parallèle)* ⁹	Paralle I/F (I/F Parallèle), Speed (Vitesse), Bi-D (Bi-Direction), Buffer Size (Taille tampon)
Menu USB (USB)* ⁹	USB I/F (USB I/F), Buffer Size (Taille tampon)
Menu Network (Réseau)* ⁹	Network I/F (I/F réseau), Network Config (Config. réseau), Get IPAddress (Obtenir adresse IP)* ⁷ , IP Byte1* ^{7*8} , IP Byte2* ^{7*8} , IP Byte3* ^{7*8} , IP Byte4* ^{7*8} , SM Byte1* ⁷ , SM Byte2* ⁷ , SM Byte3* ⁷ , SM Byte4* ⁷ , GW Byte1* ⁷ , GW Byte2* ⁷ , GW Byte3* ⁷ , GW Byte4* ⁷ , NetWare, AppleTalk, NetBEUI, Rendezvous, Link Speed (Vitesse liaison), Buffer Size (Taille tampon)
Menu AUX (AUX)* ⁴ * ⁹	AUX I/F (I/F AUX), AUX Config (Config AUX), Get IPAddress (Obtenir adresse IP), IP Byte1, IP Byte2, IP Byte3, IP Byte4, SM Byte1, SM Byte2, SM Byte3, SM Byte4, GW Byte1, GW Byte2, GW Byte3, GW Byte4, NetWare, AppleTalk, NetBEUI, Rendezvous, AUX Init (Init. AUX), Buffer Size (Taille tampon)
Menu LJ4 (LJ4)	FontSource (Police), Font Number (Numéro Police), Pitch (Pas)* ¹⁰ , Height (Hauteur)* ¹⁰ , Symset (Symbole), Form (Format), Source SymSet (Source Symbole), Dest Symset (Dest symbole), CR Function (Fonction CR), LF Function (Fonction LF), Tray Assign (Gestion bac)
Menu GL2 (GL2)	GLMode (Mode GL), Scale (Echelle), Origin (Origine), Pen (Plume), End (Fin), Join (Jonction), Pen0 to Pen6 (Plume 0 à Plume 6)
Menu PS3 (PS3)	Error Sheet (Page d'erreur), Image Protect (Protect. Image)

Menu	Options
Menu ESCP2 (ESCP2)	Font (Police), Pitch (Pas), Condensed (Condensé), T.Margin (Marge Haut), Text (Texte), CGTable (Table CG), Country (Pays), Auto CR (CR Auto), Auto LF (LF Auto), Bit Image (Bitimage), ZeroChar (Caractère Zéro)
Menu FX (FX)	Font (Police), Pitch (Pas), Condensed (Condensé), T.Margin (Marge Haut), Text (Texte), CGTable (Table CG), Country (Pays), Auto CR (CR Auto), Auto LF (LF Auto), Bit Image (Bitimage), ZeroChar (Caractère Zéro)
Menu I239X (I239X)	Font (Police), Pitch (Pas), Code Page (Page code), T.Margin (Marge Haut), Text (Texte), Auto CR (CR Auto), Auto LF (LF Auto), Alt.Graphics, Bitimage, Caractère Zéro, Jeu caractère

- *1 Cet élément ne s'affiche que si les travaux sont stockés à l'aide de la fonction Quick Print Job (Impression job).
- *2 Cet élément ne s'affiche que s'il existe des données de Form Overlay (Fond de page).
- *3 Cet élément ne s'affiche que si le paramètre Network I/F (I/F réseau) du menu Emulation (Emulation) est (activée).
- *4 Cet élément ne s'affiche que si l'option correspondante est installée.
- *5 Cet élément ne s'affiche que si des données de travail d'impression sont stockées sur le disque dur de l'imprimante, qui doivent s'imprimer à l'aide du menu Quick Print Job (Impression job).
- *6 Cet élément ne s'affiche que si des données de travail d'impression sont stockées sur le disque dur de l'imprimante, qui doivent s'imprimer à l'aide du menu Confidential Job (Job confidentiel).
- *7 Disponible uniquement lorsque l'option Network Config (Config. réseau) est paramétrée sur Yes (Oui).
- *8 Lorsque l'option Get IPAddress (Obtenir adresse IP) est paramétrée sur Auto (Auto), tous les éléments de IP Byte1 à GW Byte4 sont indisponibles. Leurs valeurs par défaut seront utilisées.
- *9 Les paramètres sont activés après mise hors tension puis sous tension de l'imprimante.
- *10 Cet élément s'affiche lorsque le paramètre de police approprié est sélectionné.

Menu Information (Informations)

Ce menu vous permet de vérifier le niveau de toner et la durée de vie restante des consommables. Vous pouvez également imprimer des feuilles d'état et d'échantillon signalant les paramètres actuels de l'imprimante, les polices disponibles, ainsi qu'un bref récapitulatif des fonctions proposées.

Appuyez sur le bouton  Bas ou  Haut pour sélectionner un élément. Appuyez ensuite sur le bouton Entrée  pour imprimer une feuille d'état ou une feuille d'échantillon de polices.

Option	Paramètres (par défaut : en gras)
Status Sheet (Feuille d'état)	-
Reserve Job List (Liste des travaux)*1	-
Form Overlay List (Liste Fonds de page)*2	-
Network Status Sheet (Feuille d'état réseau)*3	-
AUX Status Sheet (Feuille d'état AUX)*4	-
PS3 Status Sheet (Feuille d'état PS3)	-
PS3 Font List (Liste de polices PS3)	-
ESC/Page Font Sample (Liste polices ESC/Page)	-
LJ4 Font Sample (Liste Polices LJ4)	-
ESCP2 Font Sample (Liste Polices ESCP2)	-
FX Font Sample (Liste Polices FX)	-

Option	Paramètres (par défaut : en gras)
I239X Font Sample (Liste Polices I239X)	-
Toner	E*****F
Total Pages (Total Pages)	0 à 99999999

*1 Cet élément ne s'affiche que si les travaux sont stockés à l'aide de la fonction Quick Print Job (Impression job).

*2 Cet élément ne s'affiche que s'il existe des données de Form Overlay (Fond de page).

*3 Cet élément ne s'affiche que si le paramètre Network I/F (I/F réseau) du menu Emulation (Emulation) est on (activée).

*4 Disponible uniquement lorsqu'une carte d'interface est installée en option.

Status Sheet (Feuille d'état), AUX Status Sheet (Feuille d'état AUX), PS3 Status Sheet (Feuille d'état PS3)

Cette option permet d'imprimer une feuille indiquant les paramètres de l'imprimante et les options installées. Ces feuilles permettent de vérifier si les options ont été correctement installées.

Reserve Job List (Liste des travaux)

Cette option permet d'imprimer la liste des travaux d'impression en attente stockés sur le disque dur en option.

Form Overlay List (Liste Fond de page)

Cette option permet d'imprimer la liste des fonds de page stockés sur le disque dur en option.

Network Status Sheet (Feuille d'état réseau)

Cette option permet d'imprimer une feuille indiquant l'état de fonctionnement du réseau.

PS3 Font List (Liste Polices PS3), LJ4 Font Sample (Liste Polices LJ4), ESCP2 Font Sample (Liste Polices ESCP2), FX Font Sample (Liste Polices FX), I239X Font Sample (Liste Polices I239X)

Ces options permettent d'imprimer une liste ou un échantillon des polices disponibles pour le mode d'émulation que vous avez sélectionné pour l'imprimante.

Toner

Affiche la quantité de toner restante dans la cartouche d'imagerie, comme indiqué ci-dessous.

E*****F	(100 à 84 %)
E*****F	(83 à 67 %)
E****F	(66 à 51 %)
E***F	(50 à 34 %)
E**F	(33 à 17 %)
E*F	(16 à 1 %)
EF	(0 %)

Total Pages (Total Pages)

Cette option permet d'afficher le nombre total de pages imprimées (0 à 99999999).

Menu Tray (Bac)

Ce menu permet de définir le format et le type de papier chargé dans le bac BM. Il vous permet également de vérifier le format du papier chargé dans les bacs inférieurs.

B

Les paramètres de type de papier de ce menu peuvent également être définis à l'aide du pilote d'impression. Les paramètres définis dans le pilote d'impression prévalent sur ceux de ce menu. Il est donc préférable de les définir à l'aide du pilote d'impression.

Option	Paramètres (par défaut : en gras)
MP Tray Size (Format Bac BM)	A4* , A3, A5, B4, B5, LT* , HLT, LGL, GLT, GLG, EXE, F4, MON, C10, DL, C5, C6, IB5
LC1 Size (Taille Bac LC1)	A4, LT, A5, B5, LGL, GLG, EXE
LC2 Size (Taille Bac LC2)**	A4, LT, A5, B5, LGL, GLG, EXE
LC3 Size (Taille Bac LC3)**	A4, LT, A5, B5, LGL, GLG, EXE
LC4 Size (Taille Bac LC4)**	A4, LT, A5, B5, LGL, GLG, EXE
MP Type (BM type)	Plain (Standard), Letterhead (En-tête), Recycled (Recyclé), Color (Couleur), Trnspncy (Transpnt), Labels (Etiquettes)
LC1 Type (Type LC1)	Plain (Standard), Letterhead (En-tête), Recycled (Recyclé), Color (Couleur)
LC2 Type (Type LC2)**	Plain (Standard), Letterhead (En-tête), Recycled (Recyclé), Color (Couleur)
LC3 Type (Type LC3)**	Plain (Standard), Letterhead (En-tête), Recycled (Recyclé), Color (Couleur)
LC4 Type (Type LC4)**	Plain (Standard), Letterhead (En-tête), Recycled (Recyclé), Color (Couleur)

* Le paramètre par défaut varie en fonction du pays où l'imprimante a été achetée.

** Cette option n'est disponible que lorsque l'unité papier universelle en option est installée.

MP Tray Size (Format Bac BM)

Permet de choisir le format de papier souhaité.

LC1 Size (Taille BacLC1) / LC2 Size (Taille BacLC2) / LC3 Size (Taille BacLC3)/LC4 Size (Taille BacLC4)

Permettent d'afficher le format du papier chargé dans les bacs inférieurs standard et fournis en option.

MP Type (BM type)

Permet de définir le type du papier chargé dans le bac BM.

LC1 Type (Type LC1) / LC2 Type (Type LC2) / LC3 Type (Type LC3) / LC4 Type (Type LC4)

Permettent de sélectionner le type du papier chargé dans les bacs inférieurs standard et fournis en option.

Menu Emulation (Emulation)

Ce menu permet de sélectionner le mode d'émulation utilisé pour l'imprimante. Vous pouvez indiquer des émulations différentes pour chaque interface, c'est-à-dire pour chaque ordinateur auquel est connectée l'imprimante. Etant donné que chacun des modes d'émulation implique des options qui lui sont propres, définissez les paramètres dans le menu LJ4, ESC P2, FX, GL2, I239X ou PS3, comme il se doit. Les paramètres disponibles, en revanche, sont les mêmes pour chaque type d'interface.

Option	Paramètres (par défaut : en gras)
Parallèle (Parallèle)	Auto , LJ4, ESCP2, FX, I239X, PS3, GL2
USB (USB)	Auto , LJ4, ESCP2, FX, I239X, PS3, GL2
Network (Réseau)	Auto , LJ4, ESCP2, FX, I239X, PS3, GL2
AUX*	Auto , LJ4, ESCP2, FX, I239X, PS3, GL2

* Disponible uniquement lorsqu'une carte d'interface de type B en option est installée.

B

Menu Printing (Impression)

Ce menu vous permet de définir les paramètres d'impression standard, par exemple le format et l'orientation du papier, lorsque vous imprimez à partir d'une application ou d'un système d'exploitation ne prenant pas en charge votre pilote d'impression. Veuillez à utiliser aussi souvent que possible le pilote d'impression pour définir ces paramètres car les paramètres définis sur l'ordinateur prévalent sur ceux définis à l'aide de ce menu.

Option	Paramètres (par défaut : en gras)
Page Size (Format Papier)	A4* , A3, A5, B4, B5, LT*, HLT, LGL, GLT, GLG, EXE, F4, MON, C10, DL, C5, C6, IB5, CTM
Wide A4 (A4 large)	Off (Non), On (Oui)
Orientation (Orientation)	Port (Portr.), Land (Paysage)
Resolution (Résolution)	600 , 300
RITech	On (Oui), Off (Non)
Toner Save (Economie Toner)	Off (Non), On (Oui)
Density (Densité)	1, 2, 3 , 4, 5
Image Optimum (Adapt. Image)	Auto , Off (Non), On (Oui)
Top Offset (Déc. Haut)	-150,0 ... 0,0 ... 150,0 mm par incréments de 0,5
LeftOffset (Déc. Gauche)	-150,0 ... 0,0 ... 150,0 mm par incréments de 0,5
T Offset B (Déc. H Arr)	-99,0 ... 0,0 ... 99,0 mm par incréments de 0,5
L Offset B (Déc. G Arr)	-99,0 ... 0,0 ... 99,0 mm par incréments de 0,5

* Le paramètre par défaut varie en fonction du pays où l'imprimante a été achetée.

Page Size (Format Papier)

Indique le format de papier utilisé.

Wide A4 (A4 large)

Si cette option est définie sur **On** (Oui), les marges gauche et droite diminuent de 3,4 mm à 4 mm.

Orientation (Orientation)

Précise l'orientation (portrait ou paysage) du papier pour l'impression.

Resolution (Résolution)

Indique la résolution utilisée pour l'impression.

RITech

Si cette option est activée, les lignes, le texte et les graphiques apparaissent de manière plus nette et plus régulière à l'impression.

Toner Save (Economie Toner)

Lorsque cette option est sélectionnée, l'imprimante utilise pour le remplissage des caractères une nuance de gris plutôt que la couleur noire d'origine, afin d'économiser le toner. Les extrémités droite et inférieure des caractères restent noires.

Density (Densité)

Détermine la densité d'impression.

Image Optimum (Adapt. Image)

Lorsque ce mode est sélectionné, la qualité des graphiques diminue. Il réduit la quantité de données graphiques lorsque les limites de la mémoire ont été atteintes, permettant ainsi l'impression de documents complexes.

Top Offset (Déc. Haut)

Permet de régler précisément la position verticale de l'impression des données sur le papier.



Attention :

Veillez à ce que l'image imprimée ne dépasse pas des bords du papier. Dans le cas contraire, vous risquez d'endommager l'imprimante.

Left Offset (Décalage gauche)

Permet d'ajuster précisément la position horizontale de l'impression des données sur le papier. Ce paramètre est pratique pour réaliser des ajustements précis.



Attention :

Veillez à ce que l'image imprimée ne dépasse pas des bords du papier. Dans le cas contraire, vous risquez d'endommager l'imprimante.

T Offset B (Déc. H Arr)

Permet de régler la position verticale de l'impression au verso lors d'une impression recto verso. Ce paramètre est utile lorsque le résultat obtenu au verso de la page imprimée ne correspond pas à ce que vous attendiez.

L Offset B (Déc. G Arr)

Permet de régler la position horizontale de l'impression au verso lors d'une impression recto verso. Ce paramètre est utile lorsque le résultat obtenu au verso de la page imprimée ne correspond pas à ce que vous attendiez.

Menu Setup (Imprimante)

Ce menu permet de définir divers paramètres de base concernant les sources d'alimentation, les modes d'alimentation et le traitement des erreurs. Il permet également de sélectionner la langue de l'écran LCD.

Option	Paramètres (par défaut : en gras)
Lang (Lang)	English , Français, Deutsch, ITALIANO, ESPAÑOL, SVENSKA, Dansk, Nederl., SUOMI, Portuguais
Time Out (Attente)	0, 5... 60 ... 300 par incréments d'une minute
Paper Source (Alimentation)	Auto , MP, LC1, LC2*, LC3*, LC4*
Out Bin (Case sortie)	Face-down (Face vers le bas), Mailbox 1 (Boîte aux lettres 1), Mailbox 2 (Boîte aux lettres 2), Mailbox 3 (Boîte aux lettres 3), Mailbox 4 (Boîte aux lettres 4)
MP Mode (Mode BM)	Normal (Normal), Last (Dernier)
Manual Feed (Alimentation manuelle)	Off (Non), 1stPage (1ère page), EachPage (Chq page)
Copies (Copies)	1 à 999
Duplex (Recto/Verso)	Off (Non), On (Oui)
Binding (Reliure)	Long Edge (Longueur), Short Edge (Largeur)
Start Page (1ère page)	Front (Recto), Back (Verso)

B

Option	Paramètres (par défaut : en gras)
Paper Type (Type de support)	Normal , Thick (Epais), Thick N (Epaisseur N), Rough (Rugueux), Trnsprnc (Transpnt)
Page Side (Page)	Front (Recto), Back (Verso)
Skip Blank Page** (Saut pg vierge)	Off (Non), On (Oui)
Auto Eject Page (Ejection page)	Off (Non), On (Oui)
Size Ignore (Ignorer format)	Off (Non), On (Oui)
Auto Cont (Erreur-Cont.)	Off (Non), On (Oui)
Page Protect (Protect. Page)	Off (Non), On (Oui)
Toner Out (Toner épuisé)	Continue (Continuer), Stop (Arrêt)
LCD Contrast (Contraste LCD)	0 ... 7 ... 15

* Disponible uniquement lorsque l'option correspondante est installée.

** Disponible uniquement en modes PCL5e, ESC/Page, ESC/P2 et I239X.

Lang (Lang)

Indique la langue de l'écran LCD et celle utilisée pour la feuille d'état papier.

Time Out (Attente)

Indique le délai d'attente de l'imprimante lorsqu'elle est prête et qu'elle ne reçoit pas de nouvelles données. Une fois ce délai expiré, l'imprimante recherche de nouvelles données sur les autres interfaces.

Paper Source (Alimentation)

Cette option spécifie si l'alimentation du papier se fait à partir du bac BM, du bac standard ou de l'unité papier universelle en option lorsque l'option Paper Type (Type de support) est paramétrée sur Normal (Normal).

Si vous sélectionnez *Auto*, la source d'alimentation utilisée est celle contenant le papier dont le format correspond à celui désigné par le paramètre Paper Size (Format papier).

Si vous avez choisi pour le paramètre Page Size (Format Papier) un format d'enveloppe (B5, C10, C5, DL, MON, C6), la source de papier utilisée est systématiquement le bac BM. Ce bac est également utilisé automatiquement si vous sélectionnez *Thick* (Épais), *Thick N* (Épaisseur N), *Rough* (Rugueux) ou *Transpnc* (Transpnt) pour l'option comme Paper Type (Type de support).

Out Bin (Case sortie)

Définit la case de sortie quand la boîte aux lettres à 4 cases en option est installée.

MP Mode (Mode BM)

Détermine le niveau de priorité (plus élevée ou plus faible) du bac BM lorsque l'alimentation papier sélectionnée via le pilote d'impression est *Auto*. Si le mode BM sélectionné est *Normal* (Normal), le bac BM a la priorité la plus élevée en tant que source d'alimentation. Si au contraire le mode BM est *Last* (Dernier), il a la priorité la plus faible.

Manual Feed (Alimentation manuelle)

Permet de sélectionner le mode d'alimentation manuelle pour le bac BM. Pour plus d'informations sur le mode d'alimentation manuelle, reportez-vous à la section « Alimentation manuelle de papier » à la page 22.

B

Copies (Copies)

Précise le nombre de copies à imprimer (entre 1 et 999).

Duplex (Recto/Verso)

Active ou désactive l'impression recto verso.

Binding (Reliure)

Indique le sens de la reliure des documents imprimés.

Start Page (1ère page)

Indique si l'impression débute par le recto ou le verso de la page.

Paper Type (Type de support)

Indique le type de papier à utiliser pour l'impression. La vitesse d'impression est fonction de ce paramètre. L'impression est plus longue si vous sélectionnez **Thick (Épais)**, **Thick N (Épaisseur N)**, **Rough (Rugueux)** ou **Transpnc (Transparent)**.

Page Side (Page)

Choisissez **Front (Recto)** si vous imprimez au recto de papier épais (**Thick**).

Choisissez **Back (Verso)** si vous imprimez au verso de papier épais (**Thick**).

Skip Blank Page (Saut pg vierge)

Permet de ne pas imprimer les pages vierges. Cette option est disponible en mode PCL5e, ESC/Page, ESCP2, FX ou I239X.

Auto Eject Page (Ejection page)

Précise si le papier doit être éjecté lorsque la limite indiquée par le paramètre Time Out (Attente) est atteinte. La valeur par défaut est (Non) ce qui signifie que le papier n'est pas éjecté, le cas échéant.

Size Ignore (Ignorer format)

Si vous ne souhaitez pas tenir compte des éventuelles erreurs liées au format du papier, sélectionnez (Oui). Lorsque cette option est activée, l'impression se poursuit même si l'image dépasse de la zone d'impression appliquée au format de papier utilisé. Des taches peuvent apparaître sur l'image, puisque le toner n'est pas transféré sur le papier de manière adéquate. Lorsque cette option est désactivée, l'impression est interrompue en cas d'erreur liée au format du papier.

Auto Cont (Erreur-Cont.)

Lorsque cette option est activée, l'impression se poursuit automatiquement après un certain laps de temps lorsque l'une des erreurs suivantes se produit : Paper Set (Réglage du format), Print Overrun (Dépassement imp) ou Mem Overflow (Mémoire saturée). Lorsque cette option est désactivée, vous devez appuyer sur le bouton Marche/Arrêt pour reprendre l'impression.

Page Protect (Protect. Page)

Permet d'allouer davantage de mémoire à l'impression des données, plutôt qu'à leur réception. Il est conseillé d'activer ce paramètre pour imprimer une page très complexe. Si un message d'erreur de type **Print Overrun (Dépassement imp.)** s'affiche sur l'écran LCD au cours d'une impression, désactivez ce paramètre, puis relancez l'impression de vos données. La quantité de mémoire allouée à la réception des données est ainsi réduite. Bien sûr, l'envoi du travail d'impression est plus long, mais l'impression de documents complexes est désormais possible. L'option **Page Protect (Protect. Page)** offre des résultats optimaux lorsqu'elle est paramétrée sur **Auto**. Si les erreurs en relation avec la mémoire de l'imprimante persistent, vous devrez étendre la mémoire.



Remarque :

*La modification du paramètre **Page Protect (Protect. Page)** reconfigure la mémoire de l'imprimante, toute police téléchargée étant supprimée.*

Toner Out (Toner épuisé)

Détermine si l'imprimante cesse d'imprimer lorsqu'elle commence à manquer de toner. Si vous choisissez **Continue (Continuer)**, vous pouvez continuer à imprimer après avoir effacé le message d'avertissement. Vous risquez toutefois de rencontrer des problèmes tels qu'une impression pâle.

LCD Contrast (Contraste LCD)

Permet de régler le contraste de l'écran LCD. Utilisez les boutons  Haut et  Bas pour définir le niveau de contraste : 0 équivaut au contraste le plus faible et 15 au contraste le plus élevé.

Menu Quick Print Job (Impression job)

Ce menu vous permet d'exécuter ou de supprimer les travaux d'impression qui ont été enregistrés sur le disque dur de l'imprimante à l'aide des options Re-Print Job (Ré-imprimer), Verify Job (Vérifier) et Stored Job (Enregistrer) de la fonction Quick Print Job (Impression job) du pilote d'impression. Pour plus d'informations sur l'utilisation de ce menu, reportez-vous à la section « Utilisation du menu Quick Print Job (Impression job) » à la page 424.

Menu Confidential Job (Job confidentiel)

Ce menu vous permet d'exécuter ou de supprimer les travaux d'impression qui ont été enregistrés sur le disque dur de l'imprimante à l'aide de l'option Confidential Job (Job confidentiel) de la fonction Reserve Job (Travail enregistré) du pilote d'impression. Vous devez saisir le mot de passe correct pour avoir accès aux données. Pour plus d'informations sur l'utilisation de ce menu, reportez-vous à la section « Utilisation du menu Confidential Job (Job confidentiel) » à la page 425.

Menu Reset (Réinitialiser)

Ce menu vous permet d'annuler l'impression et de modifier les paramètres de l'imprimante.

Clear Warning (Effacer alerte)

Permet d'effacer le dernier message d'alerte qui s'est affiché sur l'écran LCD.

B

Clear All Warnings (Effacer toutes les alertes)

Efface tous les messages d'alerte qui se sont affichés sur l'écran LCD et qui sont toujours stockés dans la mémoire de l'imprimante.

Reset (Réinitialisation)

Interrompt l'impression et efface le travail en cours de réception depuis l'interface active. Vous pouvez décider de réinitialiser l'imprimante si vous ne parvenez pas à imprimer un travail d'impression donné.

Reset All (Tout réinitialiser)

Interrompt l'impression, efface le contenu de la mémoire de l'imprimante et rétablit les valeurs par défaut des paramètres de l'imprimante. Les travaux d'impression provenant de toutes les interfaces sont supprimés.

Remarque :

Si vous sélectionnez l'option Reset All (Tout réinitialiser), les travaux d'impression provenant de toutes les interfaces sont supprimés. Prenez garde à ne pas toucher aux travaux d'un autre utilisateur.

SelecType Init (Init.SelecType)

Rétablit dans le panneau de contrôle les valeurs par défaut des paramètres des menus. Les paramètres Yellow Regist (Superposition jaune), Magenta Regist (Superposition magenta) et Cyan Regist (Superposition cyan) ne sont pas réinitialisés.

Menu *Parallel (Parallèle)*

Les paramètres de ce menu permettent de contrôler la communication entre l'imprimante et l'ordinateur lors de l'utilisation de l'interface parallèle.

Option	Paramètres (par défaut : en gras)
Parallel I/F (I/F Parallèle)	On (Oui), Off (Non)
Speed (Vitesse)	Fast (Rapide), Normal (Normale)
Bi-D (Bi-Direction)	Nibble, ECP , Off (Non)
Buffer Size (Taille tampon)	Normal , Maximum, Minimum

Parallel I/F (I/F Parallèle)

Permet d'activer ou de désactiver l'interface parallèle.

Speed (Vitesse)

Indique la durée des impulsions du signal ACKNLG (de reconnaissance) lorsque les données sont reçues en mode Compatibility (Compatibilité) ou Nibble. Lorsque la vitesse est paramétrée sur **Fast** (Rapide) la durée des impulsions se situe autour de 1 μ s. Si elle est paramétrée sur **Normal** (Normale), cette fréquence passe à environ 10 μ s.

Bi-D (Bi-Direction)

Permet d'indiquer si le mode de communication bidirectionnelle est choisi. Lorsque vous sélectionnez **Off** (Non) la communication bidirectionnelle est désactivée.

B

Buffer Size (Taille tampon)

Détermine la quantité de mémoire à allouer à la réception et à l'impression des données. Si **Maximum (Max)** est sélectionné, la quantité de mémoire attribuée à la réception des données est plus importante. Si **Minimum (Min)** est sélectionné, la quantité de mémoire attribuée à l'impression des données est plus importante.

Remarque :

- ❑ *Pour activer les paramètres de l'option Buffer Size (Taille tampon), vous devez d'abord mettre l'imprimante hors tension pendant au moins cinq secondes, puis la remettre sous tension. Vous pouvez également utiliser la fonction Reset All (Tout réinitialiser), comme indiqué dans la section « Menu Reset (Réinitialiser) » à la page 445.*
- ❑ *Lorsque vous réinitialisez l'imprimante, tous les travaux d'impression sont supprimés. Assurez-vous que le voyant Prêt ne clignote pas lorsque vous réinitialisez l'imprimante.*

Menu USB (USB)

Les paramètres de ce menu permettent de contrôler la communication entre l'imprimante et l'ordinateur en cas d'utilisation de l'interface USB.

Option	Paramètres (par défaut : en gras)
USB I/F (USB I/F)	On (Oui), Off (Non)
Buffer Size (Taille tampon)	Normal (Norm.), Maximum (Max), Minimum (Min)

USB I/F (USB I/F)

Permet d'activer ou de désactiver l'interface USB.

Buffer Size (Taille tampon)

Détermine la quantité de mémoire à allouer à la réception et à l'impression des données. Si **Maximum (Max)** est sélectionné, la quantité de mémoire attribuée à la réception des données est plus importante. Si **Min** est sélectionné, la quantité de mémoire attribuée à l'impression de données est plus importante.

Remarque :

- ❑ *Pour activer les paramètres de l'option Buffer Size (Taille tampon), vous devez d'abord mettre l'imprimante hors tension pendant au moins cinq secondes, puis la remettre sous tension. Vous pouvez également utiliser la fonction Reset All (Tout réinitialiser), comme indiqué dans la section « Menu Reset (Réinitialiser) » à la page 445.*
- ❑ *Lorsque vous réinitialisez l'imprimante, tous les travaux d'impression sont supprimés. Assurez-vous que le voyant Prêt ne clignote pas lorsque vous réinitialisez l'imprimante.*

Menu Network (Réseau)

Pour plus d'informations sur chaque paramètre, reportez-vous au *Guide du réseau*.

Menu AUX (AUX)

Pour plus d'informations sur chaque paramètre, reportez-vous au *Guide du réseau*.

Menu LJ4 (LJ4)

Les paramètres de ce menu permettent de contrôler les polices et jeux de symboles en mode LJ4.

Option	Paramètres (par défaut : en gras)
Font Source (Source de police)	Resident (Résidente), Download (Téléchargée), ROM A*
Font Number (Numéro Police)	0 à 65535 (suivant vos paramètres)
Pitch (Pas)***	0,44 ... 10,00 ... 99,99 caractères par pouce (cpp) par incréments de 0,01 cpp
Height (Hauteur)***	4,00 ... 12,00 ... 999,75 points par incréments de 0,25 point
SymSet (Symbole)	IBM-US , Roman-8, Roman-9, ECM94-1, 8859-2 ISO, 8859-9 ISO, 8859-10ISO, 8859-15ISO, PcBlt775, IBM-DN, PcMultiling, PcE.Europe, PcTk437, PcEur858, Pc1004, WiAnsi, WiE.Europe, WiTurkish, WiBALT, DeskTop, PsText, VeInternati, VeUS, MsPublishin, Math-8, PsMath, VeMath, PiFont, Legal, UK, ANSI ASCII, Swedis2, Italian, Spanish, German, Norweg1, French2, Windows, McText, Pclcelandic, Pclt774, PcTurk1, PcPortugues, PcEt850, PcTurk2, PcCanFrench, PcSI437, PcNordic, 8859-3 ISO, 8859-4 ISO, WiBaltic, WiEstonian, WiLatvian, Mazowia, CodeMJK, BpBRASCII, BpAbicomp, PcGk437, PcGk851, PcGk869, 8859-7 ISO, WiGreek, Europe3, PcCy855, PcCy866, Pclt866, PcUkr866, PcLit771, 8859-5 ISO, WiCyrillic, Bulgarian, Hebrew7, 8859-8 ISO, Hebrew8, PcHe862, Arabic8, PcAr864, 8859-6 ISO, OCR A, OCR B
Form (Format)	5 ... 60/64 ** ... 128 lignes
Source SymSet (Source Symbole)	0 ... 277 ... 3199
Dest SymSet (Dest symbole)	0 ... 277 ... 3199
CR Function (CR Fonction)	CR , CR + LF

Option	Paramètres (par défaut : en gras)
LF Function (LF Fonction)	LF , CR + LF
Tray Assign (Gestion bac)	4, 4K , 5S

* Cette option n'est disponible que lorsque le module ROM de polices en option est installé.

** Cette option dépend du format de papier sélectionné : Letter (60) ou A4 (64).

Remarque :

Si vous utilisez généralement le pilote d'impression HP LaserJet 4, vous devez, dans la mesure du possible, modifier les paramètres à l'aide de ce pilote. En effet, les paramètres définis via le pilote d'impression prévalent sur ceux définis via les options du menu LJ4.

FontSource (Police)

Définit la source de police par défaut.

Font Number (Numéro Police)

Définit le numéro de police par défaut pour la source de police par défaut. Le numéro proposé dépend de vos paramètres.

Pitch (Pas)

Permet d'indiquer le pas de police par défaut si la police est de taille variable et de pas fixe. Vous pouvez choisir de 0,44 à 99,99 cpi (cpp, caractères par pouce), par incréments de 0,01. Cette option peut ne pas être disponible ; cela dépend du paramétrage des options Font Source (Source de police) ou Font Number (Numéro Police).

B

Hauteur

Permet d'indiquer la hauteur de police par défaut si la police est de taille variable et proportionnelle. Vous pouvez choisir de 4,00 à 999,75 points, par incréments de 0,25 point. Cette option peut ne pas être disponible ; cela dépend du paramétrage des options Font Source (Source de police) ou Font Number (Numéro Police).

SymSet (Symbole)

Permet de sélectionner le jeu de symboles par défaut. Si la police sélectionnée pour les paramètres Font Source (Source de police) et Font Number (Numéro Police) n'est pas disponible dans le nouveau paramètre SymSet (Symbole), la valeur par défaut des premiers paramètres, c'est-à-dire IBM-US, est automatiquement rétablie.

Form (Format)

Permet de sélectionner le nombre de lignes pour le format et l'orientation de papier choisis. Une modification d'espacement des lignes (VMI) est alors effectuée et la nouvelle valeur VMI est stockée dans l'imprimante. Ainsi, les modifications apportées ultérieurement aux paramètres Page Size (Format Papier) et Orientation (Orientation) entraîneront une modification de la valeur de l'option Form (Format) qui tiendra compte de la valeur VMI stockée.

Source SymSet (Source Symbole), Dest SymSet (Dest symbole)

Ces fonctions ne sont disponibles que dans certains pays où les imprimantes sont commercialisées avec un module ROM spécial installé, destiné à la prise en charge de langues particulières.

CR Function (CR Fonction), LF Function (LF Fonction)

Ces fonctions sont incluses pour les utilisateurs de systèmes d'exploitation particuliers tels qu'UNIX.

Tray Assign (Gestion bac)

Permet de modifier l'affectation de la commande de sélection de l'alimentation papier. Si vous choisissez 4, les commandes sont définies de telle sorte qu'elles soient compatibles avec l'imprimante HP LaserJet 4. Si vous choisissez 4K, celles-ci seront compatibles avec les imprimantes HP LaserJet 4000, 5000 et 8000. Enfin, si vous choisissez 5S, celles-ci seront compatibles avec l'imprimante HP LaserJet 5Si.

Menu GL2 (GL2)

Ce menu permet de configurer l'imprimante pour l'émulation d'un traceur, ce qui permet d'utiliser un logiciel qui ne fonctionne qu'avec un traceur. Le mode LJ4GL2 est semblable au mode GL/2 pris en charge par l'imprimante HP LaserJet 4. Le mode GLlike (GL éq.) permet l'émulation de certaines commandes du traceur HP-GL et inclut non seulement l'intégralité des commandes présentes dans le mode GL/2 d'HP, mais également deux autres commandes.

Option	Paramètres (par défaut : en gras)
Mode GL (GL)	LJ4GL2 , GLlike (GL éq.)
Scale (Zoom)	Off (Non), A0, A1, A2, A3
Origin (Origine)	Corner (Coin), Center (Centre)
Pen (Plume)	Pen0 (Plume0), Pen1 (Plume1), Pen2* (Plume2), Pen3* (Plume3), Pen4* (Plume4), Pen5* (Plume5), Pen6* (Plume6)
End (Fin)	Butt (Sans), Square (Carrée), Triangular (Triangulaire), Round (Arrondie)
Join (Jonction)	Mitered (Pointue), Miteredbeveled (MoyPointue), Triangular (Triangle), Round (Arrondie), Beveled (Moyenne), None (Sans)
Pen0 through 6 (Plume0 à Plume6)	0,05 ... 0,35 ... 5,00 mm par incréments de 0,05 mm

* Disponible uniquement si le mode GL sélectionné est GLlike (GL éq.).

Avant l'impression en mode GL/2

Selon les résultats que vous souhaitez obtenir, vous pouvez choisir de modifier les options d'impression suivantes dans votre application. Vérifiez ces paramètres afin de vous assurer qu'ils correspondent bien aux données que vous essayez d'imprimer.

Options d'impression	paramètres
Paper size (Format Papier)	Format de papier utilisé par l'imprimante
Driver (plotter selection) (Pilote (sélection du traceur))	HP-GL/2 ou HP-GL
Pen configuration (Configuration plume(s))	Pen thickness (Epaisseur de plume)
Plot origin (Origine tracé)	Center (Centre) ou Corner (Coin)
Orientation (Orientation)	Le mode GLlike (GL éq.) ne prend en charge que l'orientation paysage. Le mode LJ4GL2 prend en charge les orientations paysage et portrait.

Si vous devez redéfinir les paramètres de l'imprimante, basculez d'abord en mode d'émulation GL/2, puis modifiez ces paramètres via le pilote d'impression ou les menus du panneau de contrôle.

Remarque :

Les paramètres ou données enregistrés dans la mémoire vive de l'imprimante (tels que les polices téléchargées) risquent d'être effacés si vous changez de mode d'émulation.

Mode GL (GL)

Indiquez si l'imprimante utilise une émulation directe de la langue du traceur GL/2 ou l'émulation du traceur via HP LaserJet 4.

Scale (Zoom)

Indique si les résultats obtenus par l'intermédiaire du logiciel peuvent être visualisés à une échelle différente. Le facteur de zoom est fonction du format de papier que l'application utilise pour l'impression.

Origin (Origine)

Indique si l'origine logique du traceur est le coin ou le centre du papier.

Pen (Plume)

Permet de choisir une plume dont vous pouvez ensuite définir l'épaisseur dans Pen 0 through 6 (Plume0 à Plume6). Le mode LJ4GL2 prend en charge deux plumes (Plume0 et Plume1), tandis que le mode GLlike (GL éq.) en prend sept en charge (Plume0 à Plume6).

End (Fin)

Indique le type de fin des lignes.

Join (Jonction)

Indique le type de jonction des lignes.

Pens 0 through 6 (Plume0 à Plume6)

Permet de définir l'épaisseur des plumes utilisées pour l'impression. Pen 0 (Plume0) et Pen 1 (Plume1) sont disponibles en mode LJ4GL2 tandis que Pen 0 (Plume0) à Pen 6 (Plume6) sont disponibles en mode GLlike (GL éq.).

Menu PS3 (PS3)

Ces paramètres sont disponibles en mode PS3.

Option	Paramètres (par défaut : en gras)
Error Sheet (Page d'erreur)	Off (Non), On (Oui)
Image Protect (Protect. Image)	Off (Non), On (Oui)

Error Sheet (Page erreur)

Lorsque vous sélectionnez **On** (Oui) une page d'erreur est imprimée.

Image Protect (Protect. Image)

Permet de préciser si la compression à qualité contrôlée doit être employée. Ce type de compression implique la perte de certaines données.

Menu ESCP2 (ESCP2)

Ce menu vous permet de définir les paramètres relatifs à l'imprimante lorsque vous utilisez le mode d'émulation ESC/P2.

Option	Paramètres (par défaut : en gras)
Font (Police)	Courier , Prestige, Roman, Sans Serif, Roman T, Orator S, Sans H, Script, OCR A, OCR B
Pitch (Pas)	10 , 12, 15 cpp, Prop
Condensed (Condensé)	Off (Non), On (Oui)
T. Margin (Marge Haut)	0,40 ... 0,50 ... 3,81 cm (1,5 pouce) par incréments de 1,27 mm (0,05 pouces)
Text (Texte)	1... 62/66 *... 117 lignes

Option	Paramètres (par défaut : en gras)
CGTable (TableCG)	PcUSA , Italic, PcMultilin, PcPortugue, PcCanFrenc, PcNordic, PcTurkish2, Pclcelandic, PcE.Europe, BpBRASCIi, BpAbicomp, Roman-8, PcEur858, ISO Latin1, 8859-15ISO, PcSI437, PcTurkish1, 8859-9 ISO, Mazowia, CodeMJK, PcGk437, PcGk851, PcGk869, 8859-7 ISO, PcCy855, PcCy866, PcUkr866, PcLit771, Bulgarian, Hebrew7, Hebrew8, PcHe862, PcAr864, PcAr864Ara, PcAr720, PcLit774, Estonia, ISO Latin2, PcLat866
Country (Pays)	USA , France, Allemagne, UK, Danemark, Suède, Italie, Espagne1, Japon, Norvège, Danemark2, Espagne2, LatinAmeric, Corée, Legal
Auto CR (CR Auto)	On (Oui), Off (Non)
Auto LF (LF Auto)	Off (Non), On (Oui)
Bit Image (Bitimage)	Dark (Foncée), Light (Claire), BarCode (Code Barre)
ZeroChar (Caractère Zéro)	0 ou Ø

* Cette option dépend du format de papier sélectionné : Letter (62) ou A4 (66).

Font (Police)

Permet de sélectionner la police.

Pitch (Pas)

Permet de sélectionner le pas (espacement horizontal) de la police à pas fixe ; ce pas est exprimé en cpi (caractères par pouce). Vous pouvez également choisir un espacement proportionnel.

Condensed (Condensé)

Permet d'activer ou de désactiver l'impression resserrée.

B

T. Margin (Marge Haut)

Permet de définir la distance entre le haut de la feuille et la ligne de base de la première ligne imprimable. Cette distance est exprimée en pouces. La première ligne imprimable est d'autant plus proche du haut de la page que la valeur est peu élevée.

Text (Texte)

Permet de définir la longueur de la page en nombre de lignes. Pour cette option, on suppose qu'une ligne est égale à 1 pica (un sixième de pouce). Si vous modifiez les paramètres Orientation (Orientation), Page Size (Format papier) ou T. Margin (Marge Haut), la longueur de page reprendra automatiquement la valeur par défaut pour chaque format de papier.

CG Table (Table CG)

Utilisez l'option de la table CG (Character Generator - Générateur de caractères) pour sélectionner la table des caractères graphiques ou celle des italiques. La table des caractères graphiques est destinée à l'impression de lignes, de coins, de zones ombrées, de caractères internationaux, de caractères grecs et de symboles mathématiques. Si vous choisissez *Italic* (Italique) la moitié supérieure de la table de caractères comportera des caractères italiques.

Country (Pays)

Utilisez cette option pour sélectionner l'un des quinze jeux de symboles internationaux. Pour obtenir des échantillons de jeux de caractères internationaux, reportez-vous à la section « Jeux de caractères internationaux » à la page 507.

Auto CR (CR Auto)

Indique si l'imprimante effectue une opération de type CR-LF (retour chariot et changement de ligne) chaque fois que l'impression définie dépasse la marge de droite. Si vous sélectionnez `Off` (Non), les caractères dépassant la marge de droite ne sont pas imprimés et les changements de ligne n'ont lieu que lorsque l'imprimante reçoit un retour chariot. Cette fonction est automatiquement prise en charge par la plupart des applications.

Auto LF (LF Auto)

Si vous paramétrez cette fonction sur `Off` (Non), l'imprimante n'envoie pas de commande LF (changement de ligne) automatique avec chaque retour chariot. Si au contraire cette fonction a pour valeur `On` (Oui), une commande LF accompagne automatiquement chaque retour chariot. Sélectionnez `On` (Oui) si les lignes de votre texte se chevauchent.

Bit Image (Bitimage)

L'imprimante est en mesure d'émuler les densités de graphiques définies avec ses commandes. Si vous sélectionnez `Dark` (Foncée), la densité de l'image binaire est élevée. Elle est faible si vous sélectionnez `Light` (Claire).

Si vous choisissez `BarCode` (Code Barre), l'imprimante convertit les images binaires en codes à barres en remplissant automatiquement les espaces verticaux entre les points. Les lignes verticales ainsi obtenues sont continues et peuvent être lues par un lecteur de codes à barres. Ce mode réduit la taille de l'image imprimée et peut entraîner une distorsion des images binaires sur papier.

ZeroChar (Caractère Zéro)

Permet de sélectionner le caractère à utiliser pour la valeur zéro : `O` ou `Ø`.

Menu FX (FX)

Ce menu vous permet de définir les paramètres relatifs à l'imprimante lorsque le mode d'émulation utilisé est FX.

Option	Paramètres (par défaut : en gras)
Font (Police)	Courier , Prestige, Roman, Sans Serif, Script, Orator S, OCR A, OCR B
Pitch (Pas)	10 , 12, 15 cpp, Prop
Condensed (Condensé)	Off (Non), On (Oui)
T. Margin (Marge Haut)	0,40 ... 0,50 ... 3,81 cm (1,5 pouce) par incréments de 0,05 mm
Text (Texte)	1... 62/66 *... 117 lignes
CGTable (TableCG)	PcUSA , Italic, PcMultilin, PcPortugue, PcCanFrenc, PcNordic, PcTurkish2, Pclcelandic, PcE.Europe, BpBRASCI1, BpAbicomp, Roman-8, PcEur858, ISO Latin1, 8859-15ISO
Country (Pays)	USA , France, Allemagne, UK, Danemark, Suède, Italie, Espagne1, Japon, Norvège, Danemark2, Espagne2, LatinAmeric
Auto CR (CR Auto)	On (Oui), Off (Non)
Auto LF (LF Auto)	Off (Non), On (Oui)
Bit Image (Bitimage)	Dark (Foncée), Light (Claire), BarCode (Code Barre)
ZeroChar (Caractère Zéro)	0 ou Ø

* Cette option dépend du format de papier sélectionné : Letter (62) ou A4 (66).

Font (Police)

Permet de sélectionner la police.

Pitch (Pas)

Permet de sélectionner le pas (espacement horizontal) de la police à pas fixe ; ce pas est exprimé en cpi (caractères par pouce). Vous pouvez également choisir un espacement proportionnel.

Condensed (Condensé)

Permet d'activer ou de désactiver l'impression resserrée.

T. Margin (Marge Haut)

Permet de définir la distance entre le haut de la feuille et la ligne de base de la première ligne imprimable. Cette distance est exprimée en pouces. La première ligne imprimable est d'autant plus proche du haut de la page que la valeur est peu élevée.

Text (Texte)

Permet de définir la longueur de la page en nombre de lignes. Pour cette option, on suppose qu'une ligne est égale à 1 pica (un sixième de pouce). Si vous modifiez les paramètres Orientation (Orient.), Page Size (Format papier) ou T. Margin (Marge Haut), la longueur de page reprendra automatiquement la valeur par défaut pour chaque format de papier.

CG Table (Table CG)

Utilisez l'option de la table CG (Character Generator - Générateur de caractères) pour sélectionner la table des caractères graphiques ou celle des italiques. La table des caractères graphiques est destinée à l'impression de lignes, de coins, de zones ombrées, de caractères internationaux, de caractères grecs et de symboles mathématiques. Si vous choisissez *Italic* (Italique) la moitié supérieure de la table de caractères comportera des caractères italiques.

Country (Pays)

Utilisez cette option pour sélectionner l'un des quinze jeux de symboles internationaux. Pour obtenir des échantillons de jeux de caractères internationaux, reportez-vous à la section « Jeux de caractères internationaux » à la page 507.

Auto CR (CR Auto)

Indique si l'imprimante effectue une opération de type CR-LF (retour chariot et changement de ligne) chaque fois que l'impression définie dépasse la marge de droite. Si vous sélectionnez **Off** (Non), les caractères dépassant la marge de droite ne sont pas imprimés et les changements de ligne n'ont lieu que lorsque l'imprimante reçoit un retour chariot. Cette fonction est automatiquement prise en charge par la plupart des applications.

Auto LF (LF Auto)

Si vous paramétrez cette fonction sur **Off** (Non), l'imprimante n'envoie pas de commande LF (changement de ligne) automatique avec chaque retour chariot. Si au contraire cette fonction a pour valeur **On** (Oui), une commande LF accompagne automatiquement chaque retour chariot. Sélectionnez **On** (Oui) si les lignes de votre texte se chevauchent.

Bit Image (Bitimage)

L'imprimante est en mesure d'émuler les densités de graphiques définies avec ses commandes. Si vous sélectionnez **Dark** (Foncée), la densité de l'image binaire est élevée. Elle est faible si vous sélectionnez **Light** (Claire).

Si vous choisissez **BarCode** (Code Barre), l'imprimante convertit les images binaires en codes à barres en remplissant automatiquement les espaces verticaux entre les points. Les lignes verticales ainsi obtenues sont continues et peuvent être lues par un lecteur de codes à barres. Ce mode réduit la taille de l'image imprimée et peut entraîner une distorsion des images binaires sur papier.

ZeroChar (Caractère Zéro)

Permet de sélectionner le caractère à utiliser pour la valeur zéro :
O ou Ø.

Menu I239X (I239X)

Le mode I239X permet l'émulation des commandes d'IBM®
2390/2391 Plus.

Les paramètres de ce menu sont disponibles uniquement si
l'imprimante est en mode I239X.

Option	Paramètres (par défaut : en gras)
Font (Police)	Courier , Prestige, Gothic, Orator, Script, Presentor, Sans Serif
Pitch (Pas)	10 , 12, 15, 17, 20, 24 cpp, Prop
Code Page (Code Page)	437 , 850, 858, 860, 863, 865
T. Margin (Marge Haut)	0,30 ... 0,40 ...1,50 pouce par incrément de 0,05 pouce
Text (Texte)	1 ... 63/67* ... 117 lignes
Auto CR (CR Auto)	Off (Non), On (Oui)
Auto LF (LF Auto)	Off (Non), On (Oui)
Alt. Graphics	Off (Non), On (Oui)
Bit Image (Bitimage)	Dark (Foncée), Light (Claire)
ZeroChar (Caractère Zéro)	0 ou Ø
CharacterSet (Jeu caractère)	1** , 2**

* Cette option dépend du format de papier sélectionné : Letter (63) ou A4 (67).

** Cette option dépend du format de papier sélectionné : Letter (1) ou A4 (2).

B

Font (Police)

Permet de sélectionner la police.

Pitch (Pas)

Permet de sélectionner le pas (espacement horizontal) de la police à pas fixe ; ce pas est exprimé en cpi (caractères par pouce). Vous pouvez également choisir un espacement proportionnel.

Code Page (Code Page)

Permet de sélectionner une table de caractères. Les tables de caractères contiennent les caractères et symboles utilisés dans les différentes langues. Le texte imprimé est basé sur le contenu de la table sélectionnée.

T. Margin (Marge Haut)

Permet de définir la distance entre le haut de la feuille et la ligne de base de la première ligne imprimable. Cette distance est exprimée en pouces. La première ligne imprimable est d'autant plus proche du haut de la page que la valeur est peu élevée.

Text (Texte)

Permet de définir la longueur de la page en nombre de lignes. Pour cette option, on suppose qu'une ligne est égale à 1 pica (un sixième de pouce). Si vous modifiez les paramètres Orientation (Orientation), Page Size (Format papier) ou T. Margin (Marge Haut), la longueur de page reprendra automatiquement la valeur par défaut pour chaque format de papier.

Auto CR (CR Auto)

Indique si l'imprimante effectue une opération de type CR-LF (retour chariot et changement de ligne) chaque fois que l'impression définie dépasse la marge de droite. Si ce paramètre est désactivé, les caractères dépassant la marge de droite ne sont pas imprimés et les changements de ligne n'ont lieu que lorsque l'imprimante reçoit un retour chariot. Cette fonction est automatiquement prise en charge par la plupart des applications.

Auto LF (LF Auto)

Si vous paramétrez cette fonction sur `Off` (Non), l'imprimante n'envoie pas de commande LF (changement de ligne) automatique avec chaque retour chariot. Si au contraire cette fonction a pour valeur `On` (Oui), une commande LF accompagne automatiquement chaque retour chariot. Sélectionnez `On` (Oui) si les lignes de votre texte se chevauchent.

Alt.Graphics (Alt. Graphics)

Permet d'activer ou de désactiver cette fonction.

Bit Image (Bitimage)

L'imprimante est en mesure d'émuler les densités de graphiques définies avec ses commandes. Si vous sélectionnez `Dark` (Foncée), la densité de l'image binaire est élevée. Elle est faible si vous sélectionnez `Light` (Claire).

Si vous choisissez `BarCode` (Code Barre), l'imprimante convertit les images binaires en codes à barres en remplissant automatiquement les espaces verticaux entre les points. Les lignes verticales ainsi obtenues sont continues et peuvent être lues par un lecteur de codes à barres. Ce mode réduit la taille de l'image imprimée et peut entraîner une distorsion des images binaires sur papier.

B

ZeroChar (Caractère Zéro)

Permet de sélectionner le caractère à utiliser pour la valeur zéro :
O ou Ø.

CharacterSet (Jeu caractère)

Permet de choisir entre les tables de caractères 1 et 2.

Annexe C

Utilisation des polices

Polices disponibles	468
Mode LJ4/GL2	468
Modes ESC/P2 et FX	470
Mode I239X	471
Mode PS 3	472
Impression d'échantillons de police	472
Ajout de polices	473
Choix des polices	473
Téléchargement de polices	474
EPSON Font Manager	474
Configuration requise	475
Installation d'EPSON Font Manager	475
EPSON BarCode	477
Configuration requise	479
Installation des polices EPSON BarCode	480
Impression à l'aide des polices EPSON BarCode	482
Caractéristiques des polices BarCode	487

Polices disponibles

Le tableau suivant répertorie les polices installées sur votre imprimante. Leur nom apparaît dans la liste des polices du logiciel d'application si vous utilisez le pilote fourni avec l'imprimante. Si vous utilisez un autre pilote, certaines de ces polices risquent de ne pas être disponibles.

Les polices fournies avec l'imprimante sont indiquées ci-dessous en fonction du mode d'émulation.

Mode LJ4/GL2

Nom de police	Famille	Equivalent HP
Courier	moyenne, gras, italique, gras et italique	Courier
ITC Zapf Dingbats	-	ITC Zapf Dingbats
CG Times	moyenne, gras, italique, gras et italique	CG Times
CG Omega	moyenne, gras, italique, gras et italique	CG Omega
Coronet	-	Coronet
Clarendon Condensed	-	Clarendon Condensed
Univers	moyenne, gras, moyenne et italique, gras et italique	Univers
Univers Condensed	moyenne, gras, moyenne et italique, gras et italique	Univers Condensed
Antique Olive	moyenne, gras, italique	Antique Olive
Garamond	Antiqua, Halbfett, Kursiv, Kursiv Halbfett	Garamond
Marigold	-	Marigold

Nom de police	Famille	Equivalent HP
Albertus	moyenne, très gras	Albertus
Ryadh	moyenne, gras	Ryadh
Malka	moyenne, gras, italique	Miryam
Dorit	moyenne, gras	David
Naamit	moyenne, gras	Narkis
Arial	moyenne, gras, italique, gras et italique	Arial
Times New	moyenne, gras, italique, gras et italique	Times New
Helvetica	moyenne, gras, oblique, gras et oblique	Helvetica
Helvetica Narrow	moyenne, gras, oblique, gras et oblique	Helvetica Narrow
Palatino	Roman, gras, italique, gras et italique	Palatino
ITC Avant Garde	Book, Demi, Book Oblique, Demi Oblique	ITC Avant Garde Gothic
ITC Bookman	Light, Demi, Light Italic, Demi Italic	ITC Bookman
New Century Schoolbook	Roman, gras, italique, gras et italique	New Century Schoolbook
Times	Roman, gras, italique, gras et italique	Times
ITC Zapf Chancery Italic	-	ITC Zapf Chancery Medium Italic
Symbol	-	Symbol
SymbolPS	-	SymbolPS
Wingdings	-	Wingdings
Letter Gothic	moyenne, gras, italique	Letter Gothic
Naskh	moyenne, gras	Naskh



Nom de police	Famille	Equivalent HP
Koufi	moyenne, gras	Koufi
CourierPS	moyenne, gras, oblique, gras et oblique	CourierPS
Imprimante ligne	-	Imprimante ligne
OCR A	-	-
OCR B	-	-
Code39	9,37 cpp, 4,68 cpp	-
EAN/UPC	moyenne, gras	-

Lorsque vous sélectionnez des polices dans votre logiciel, choisissez le nom de la police inscrit dans la colonne Equivalent HP.

Remarque :

Selon la densité d'impression, la qualité ou la couleur du papier, les polices OCRA, OCRB, Code39 et EAN/UPC risquent d'être illisibles. Imprimez un échantillon pour vous assurer que ces polices sont lisibles avant d'imprimer de grandes quantités.

Modes ESC/P2 et FX

Nom de police	Famille
Courier	moyenne, gras
EPSON Prestige	-
EPSON Roman	-
EPSON Sans serif	-
Arial	moyenne, gras
Letter Gothic SWC	moyenne, gras
Times New Roman	moyenne, gras

Nom de police	Famille
EPSON Script	-
OCR A	-
OCR B	-

Remarque :

Selon la densité d'impression, la qualité ou la couleur du papier, les polices OCR A et OCR B risquent d'être illisibles. Imprimez un échantillon pour vous assurer que ces polices sont lisibles avant d'imprimer de grandes quantités.

Mode I239X

Nom de police	Famille
Courier	moyenne, gras
EPSON Prestige	-
EPSON Gothic	-
EPSON Orator	-
EPSON Script	-
EPSON Presentor	-
EPSON Sans serif	-
OCR B	-

Remarque :

Selon la densité d'impression, la qualité ou la couleur du papier, la police OCRB risque d'être illisible. Imprimez un échantillon pour vous assurer que cette police est lisible avant d'imprimer de grandes quantités.

Mode PS 3



Dix-sept polices de taille variable, à savoir : Courier, Courier Oblique, Courier Bold, Courier Bold Oblique, Helvetica, Helvetica Oblique, Helvetica Bold, Helvetica Bold Oblique, Helvetica Narrow, Helvetica Narrow Oblique, Helvetica Narrow Bold, Helvetica Narrow Bold Oblique, Times Roman, Times Italic, Times Bold, Times Bold Italic et Symbol.

Reportez-vous à la section « Echantillons de police PostScript » à la page 509 pour voir l'aspect de ces polices.

Impression d'échantillons de police

Il est possible d'imprimer des échantillons des polices disponibles dans chaque mode à l'aide du menu Informations du panneau de contrôle.

Pour ce faire, procédez comme suit :

1. Vérifiez qu'il y a du papier dans l'imprimante.
2. Assurez-vous que l'écran LCD affiche **Ready** (Prêt) ou **Standby** (Attente), puis appuyez sur le bouton  Entrée.
3. Appuyez sur le bouton  Down (Bas) jusqu'à ce que l'échantillon de police désiré s'affiche.
4. Appuyez sur le bouton  Enter (Entrée) pour imprimer l'échantillon de police sélectionné.

Ajout de polices

Vous pouvez installer d'autres polices dans votre système d'exploitation Windows. La plupart des progiciels de polices contiennent un programme d'installation ou un utilitaire de gestion des polices.

Veillez noter ce qui suit concernant les polices et le système d'exploitation Windows :

- Les polices TrueType fonctionnent avec toutes les versions du système d'exploitation Windows.
- Vous pouvez installer un maximum d'environ 800 polices TrueType sous Windows ME, 98 ou 95.
- Pour utiliser des polices PostScript Type 1 sous Windows Me/98/95 ou Windows NT, vous devez utiliser Adobe Type Manager (ATM), ATM Deluxe ou ATM Light. Vous pouvez télécharger gratuitement ATM Light pour Windows d'Adobe sur le site Web d'Adobe. Si vous utilisez Windows XP ou Windows 2000, il est inutile d'installer ATM car cette application fait déjà partie du système d'exploitation.

Vous pouvez également installer des polices à partir du dossier Polices. Pour accéder à cette fenêtre, ouvrez le Panneau de configuration, puis double-cliquez sur l'icône Polices. Une fois les polices installées, toutes les applications Windows y ont accès.

Choix des polices

Dans la mesure du possible, sélectionnez les polices dans votre application. Reportez-vous aux instructions de la documentation de l'application.

C

Si vous envoyez du texte non mis en forme à l'imprimante directement à partir de DOS ou si vous utilisez un progiciel simple ne proposant pas de choix de polices, vous avez la possibilité de choisir des polices à l'aide des menus du panneau de contrôle de l'imprimante lorsque vous êtes en mode d'émulation LJ4, ESC/P2, FX ou I239X.

Téléchargement de polices

Les polices installées sur le disque dur de votre ordinateur peuvent être téléchargées ou transférées vers l'imprimante afin d'être imprimées. Les polices téléchargées, également appelées polices logicielles, restent dans la mémoire de l'imprimante jusqu'à ce que vous mettiez cette dernière hors tension ou que vous la réinitialisiez. Si vous comptez télécharger de nombreuses polices, assurez-vous que votre imprimante dispose d'une mémoire suffisante.

La plupart des progiciels de polices fournissent leur propre programme d'installation afin de faciliter la gestion de ces dernières. Ce programme d'installation vous permet de télécharger automatiquement les polices dès que vous démarrez votre ordinateur ou de ne les télécharger que pour l'impression d'une police particulière.

EPSON Font Manager

EPSON Font Manager fournit 131 polices logicielles.

Configuration requise

Pour utiliser EPSON Font Manager, votre système informatique doit présenter la configuration suivante :

Ordinateur :	PC IBM ou compatible IBM avec processeur 486 ou supérieur
Système d'exploitation :	Microsoft Windows Me, 98, 95, XP, 2000 ou NT4.0
Disque dur :	Au moins 9 Mo d'espace libre

Installation d'EPSON Font Manager

Procédez comme suit pour installer EPSON Font Manager :

1. Assurez-vous que l'imprimante est hors tension et que Windows est en cours d'exécution sur votre ordinateur.
2. Insérez le CD-ROM des logiciels d'impression dans le lecteur.

Remarque :

- Si la fenêtre de sélection de la langue s'affiche, sélectionnez votre pays.
- Si la fenêtre EPSON Installation Program (Programme d'installation EPSON) ne s'affiche pas automatiquement, double-cliquez sur l'icône Poste de travail, cliquez à l'aide du bouton droit de la souris sur l'icône du lecteur de CD-ROM, puis cliquez sur **OPEN (OUVRIR)** dans le menu qui s'affiche. Double-cliquez ensuite sur **Epsetup.exe**.

3. Cliquez sur **Continue** (Continuer). Lorsque l'écran du contrat de licence du logiciel s'affiche, lisez-le, puis cliquez sur **Agree** (Accepter).
4. Dans la boîte de dialogue qui s'affiche, cliquez sur **Install Software** (Logiciel d'installation).

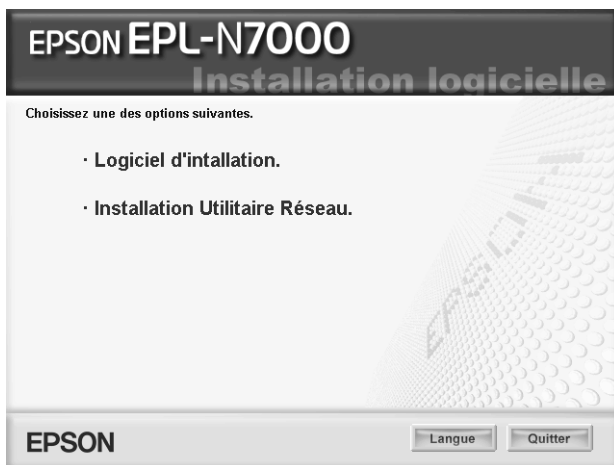

5. Cliquez sur **Custom** (Personnaliser).

6. Cochez la case EPSON Font Manager (Gestionnaire de polices EPSON), puis cliquez sur Install (Installation). Suivez ensuite les instructions affichées à l'écran.



7. Une fois l'installation terminée, cliquez sur OK.

EPSON Font Manager est à présent installé sur votre ordinateur.

EPSON BarCode

Les polices EPSON BarCode vous permettent de créer et d'imprimer facilement de nombreux types de codes à barres.

En principe, la création de codes à barres est un processus laborieux au cours duquel vous devez définir différents codes de commande, tels que la barre de début, la barre de fin et OCR-B, en plus des caractères de codes à barres proprement dits. Cependant, les polices EPSON BarCode sont conçues pour ajouter ces codes automatiquement, ce qui vous permet d'imprimer facilement des codes à barres qui répondent à de nombreuses normes.



Les polices EPSON BarCode prennent en charge les types de codes à barres suivants :

Norme code à barres	EPSON BarCode	OCR-B	Chiffre de contrôle	Commentaires
EAN	EPSON EAN-8	Oui	Oui	Crée des codes à barres EAN (version abrégée).
	EPSON EAN-13	Oui	Oui	Crée des codes à barres EAN (version standard).
UPC-A	EPSON UPC-A	Oui	Oui	Crée des codes à barres UPC-A.
UPC-E	EPSON UPC-E	Oui	Oui	Crée des codes à barres UPC-E.
Code39	EPSON Code39	Non	Non	L'impression d'OCR-B et des chiffres de contrôle peut être spécifiée avec le nom de la police.
	EPSON Code39 CD	Non	Oui	
	EPSON Code39 CD Num	Oui	Oui	
	EPSON Code39 Num	Oui	Non	
Code128	EPSON Code128	Non	Oui	Crée des codes à barres Code128.
Interleaved 2 of 5 (ITF)	EPSON ITF	Non	Non	L'impression d'OCR-B et des chiffres de contrôle peut être spécifiée avec le nom de la police.
	EPSON ITF CD	Non	Oui	
	EPSON ITF CD Num	Oui	Oui	
	EPSON ITF Num	Oui	Non	

Norme code à barres	EPSON BarCode	OCR-B	Chiffre de contrôle	Commentaires
Codabar	EPSON Codabar	Non	Non	L'impression d'OCR-B et des chiffres de contrôle peut être spécifiée avec le nom de la police.
	EPSON Codabar CD	Non	Oui	
	EPSON Codabar CD Num	Oui	Oui	
	EPSON Codabar Num	Oui	Non	

Configuration requise

Pour utiliser les polices EPSON BarCode, votre système informatique doit présenter la configuration suivante :

Ordinateur : PC IBM ou compatible IBM avec processeur i386SX ou supérieur

Système d'exploitation : Microsoft Windows Me, 98, 95, Windows XP, 2000, NT 4.0

Disque dur : 15 à 30 Ko d'espace disponible, selon la police.

Remarque :

Les polices EPSON BarCode ne peuvent être utilisées qu'avec les pilotes d'imprimante EPSON.

Installation des polices EPSON BarCode

Cette procédure décrit l'installation sous Windows 98. La procédure pour les autres systèmes d'exploitation Windows est quasiment similaire.

Procédez comme suit pour installer les polices EPSON BarCode :

1. Assurez-vous que l'imprimante est hors tension et que Windows est en cours d'exécution sur votre ordinateur.
2. Insérez le CD-ROM des logiciels d'impression dans le lecteur.

Remarque :

- Si la fenêtre de sélection de la langue s'affiche, sélectionnez votre pays.*
- Si la fenêtre EPSON Installation Program (Programme d'installation EPSON) ne s'affiche pas automatiquement, double-cliquez sur l'icône Poste de travail, cliquez à l'aide du bouton droit de la souris sur l'icône du lecteur de CD-ROM, puis cliquez sur OPEN (OUVRIR) dans le menu qui s'affiche. Double-cliquez ensuite sur Epsetup.exe.*

3. Cliquez sur **Continue** (Continuer). Lorsque l'écran du contrat de licence du logiciel s'affiche, lisez-le, puis cliquez sur **Agree** (Accepter).
4. Dans la boîte de dialogue qui s'affiche, cliquez sur **Install Software** (Logiciel d'installation).

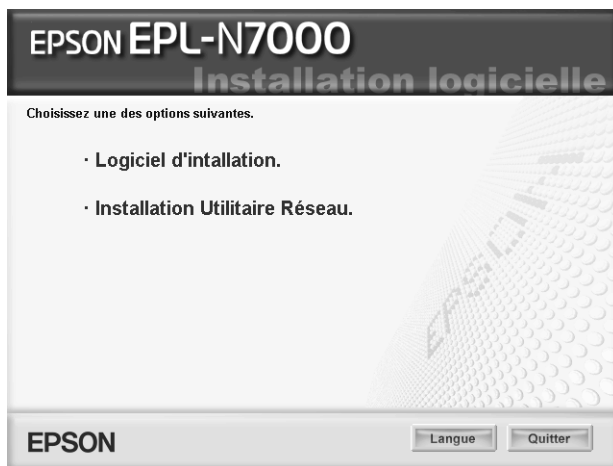

5. Cliquez sur **Custom** (Personnaliser).

6. Cochez la case EPSON BarCode Font (Police EPSON BarCode), puis cliquez sur Install (Installation). Suivez ensuite les instructions affichées à l'écran.

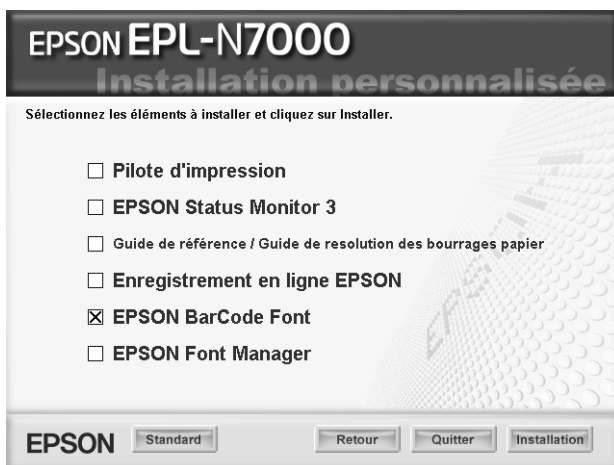

7. Une fois l'installation terminée, cliquez sur OK.

Les polices EPSON BarCode sont à présent installées sur votre ordinateur.

Impression à l'aide des polices EPSON BarCode

Cette procédure se rapporte à l'application Microsoft WordPad. Il se peut que la procédure soit légèrement différente lorsque vous imprimez à partir d'une autre application.

Procédez comme suit pour créer et imprimer des codes à barres à l'aide des polices EPSON BarCode :

1. Ouvrez un document dans votre application et entrez les caractères à convertir en codes à barres.

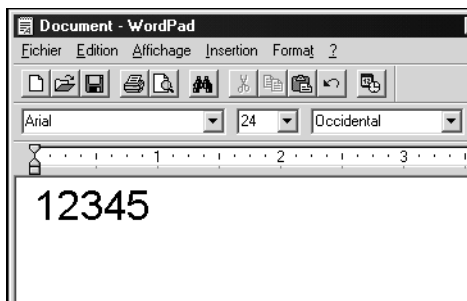

2. Sélectionnez les caractères, puis cliquez sur Police dans le menu Format.

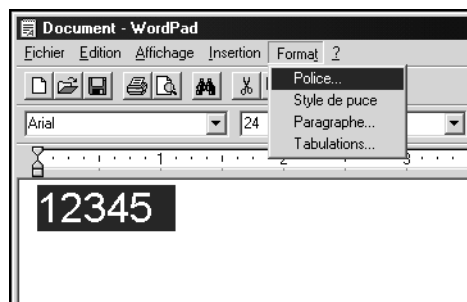

3. Sélectionnez la police EPSON BarCode que vous souhaitez utiliser, définissez sa taille, puis cliquez sur OK.

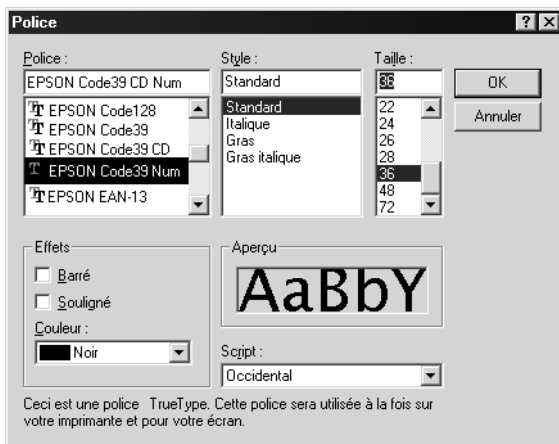

Remarque :

Sous Windows XP, 2000 et NT 4.0, vous ne pouvez pas utiliser une taille de police supérieure à 96 points lorsque vous imprimez des codes à barres.

4. Les caractères que vous avez sélectionnés s'affichent sous forme de codes à barres similaires à ceux illustrés ci-dessous.

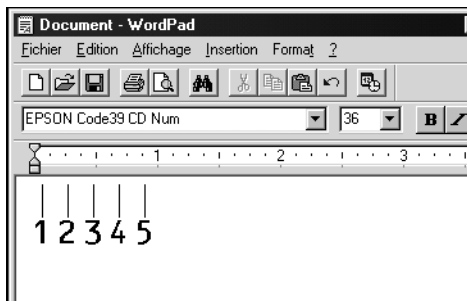

5. Sélectionnez **Imprimer** dans le menu **Fichier**, puis sélectionnez votre imprimante **EPSON** et cliquez sur **Propriétés**. Définissez les paramètres du pilote d'imprimante suivants. **EPL-N7000** est une imprimante monochrome. Reportez-vous à la section **Pilote d'imprimante monochrome** du tableau suivant.

	Pilote d'imprimante monochrome	Pilote d'imprimante couleur	Pilote d'imprimante monochrome basée sur l'ordinateur hôte
Couleur	(non disponible)	Noir	(non disponible)
Print Quality (Qualité)	600 ppp	600 ppp	600 ppp
Toner Save (Economie Toner)	Non sélectionné	Non sélectionné	Non sélectionné
Impression proportionnelle	Non sélectionné	Non sélectionné	Non sélectionné
Mode graphique (dans la boîte de dialogue Configuration avancée de l'onglet Options)	Qualité supérieure (imprimante)	(non disponible)	(non disponible)
Printing Mode (Mode d'impression) (dans la boîte de dialogue More Settings (Plus d'options) de l'onglet Basic Settings (Paramètres de base))	(non disponible)	Qualité supérieure (imprimante)	(non disponible)

6. Cliquez sur **OK** pour imprimer le code à barres.



Remarque :

S'il y a une erreur dans la chaîne de caractères du code à barres, par exemple des données incorrectes, le code à barres sera imprimé tel qu'il s'affiche à l'écran mais ne pourra pas être lu par un lecteur de code à barres.

Remarques relatives à l'entrée et la mise en forme des codes à barres

Respectez les consignes suivantes lors de l'entrée et de la mise en forme des caractères de codes à barres :

- N'utilisez pas d'ombrage ni de format spécial, tels que le gras, l'italique ou le soulignement.
- Imprimez les codes à barres en noir et blanc uniquement.
- Lorsque vous faites pivoter des caractères, n'utilisez que les angles de rotation de 90 °, 180 ° et 270 °.
- Désactivez tous les paramètres d'espacement automatique des caractères et des mots dans votre application.
- N'utilisez pas de fonctions de votre application qui augmentent ou réduisent la taille des caractères uniquement en hauteur ou en largeur.
- Dans votre application, désactivez les fonctions de correction automatique de l'orthographe, de la grammaire, de l'espacement, etc.
- Pour distinguer plus facilement les codes à barres du texte dans votre document, configurez votre application pour qu'elle affiche les symboles de texte tels que les marques de paragraphes, les tabulations, etc.

- ❑ Des caractères spéciaux, notamment la barre de début et la barre de fin, sont ajoutés lors de la sélection d'une police EPSON BarCode. Le code à barres peut donc compter davantage de caractères que le texte original.
- ❑ Pour un résultat optimal, utilisez uniquement les tailles de police recommandées à la section « Caractéristiques des polices BarCode » à la page 487 pour la police EPSON BarCode que vous utilisez. Il est possible que les codes à barres de tailles différentes ne puissent pas être lus par tous les lecteurs de codes à barres.

Remarque :

Selon la densité d'impression, la qualité ou la couleur du papier, il est possible que certains codes à barres ne puissent pas être lus par tous les lecteurs de codes à barres. Imprimez un échantillon pour vous assurer que le code à barres peut être lu avant d'imprimer de grandes quantités.

Caractéristiques des polices BarCode

Cette section contient des informations sur l'entrée de caractères pour chaque police EPSON BarCode.

EPSON EAN-8

- ❑ EAN-8 est une version abrégée en huit chiffres du code à barres EAN standard.
- ❑ Le chiffre de contrôle étant ajouté automatiquement, seuls 7 caractères peuvent être entrés.

Type de caractère	Chiffres (0 à 9)
Nombre de caractères	7 caractères
Taille de la police	De 52 à 130 points (jusqu'à 96 points sous Windows XP, 2000 et NT). Les tailles recommandées sont 52 points, 65 points (standard), 97,5 points et 130 points.



Les codes suivants sont insérés automatiquement et ne doivent pas être entrés manuellement.

- Marge droite/gauche
- Barre de protection droite/gauche
- Barre centrale
- Chiffre de contrôle
- OCR-B

Exemple d'impression

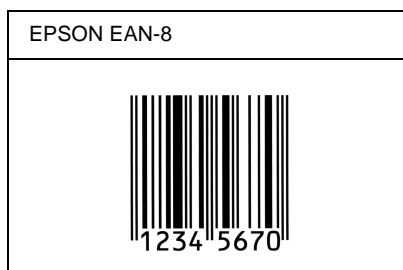

EPSON EAN-13

- EAN-13 est le code à barres EAN à 13 chiffres standard.
- Le chiffre de contrôle étant ajouté automatiquement, seuls 12 caractères peuvent être entrés.

Type de caractère	Chiffres (0 à 9)
Nombre de caractères	12 caractères
Taille de la police	De 60 à 150 points (jusqu'à 96 points sous Windows XP, 2000 et NT). Les tailles recommandées sont 60 points, 75 points (standard), 112,5 points et 150 points.

Les codes suivants sont insérés automatiquement et ne doivent pas être entrés manuellement.

- Marge droite/gauche
- Barre de protection droite/gauche
- Barre centrale
- Chiffre de contrôle
- OCR-B

Exemple d'impression

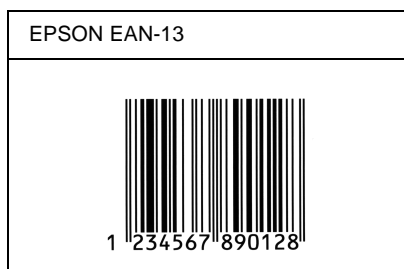

EPSON UPC-A

- UPC-A est le code à barres standard défini par l'American Universal Product Code (UPC Symbol Specification Manual).
- Seuls les codes UPC ordinaires sont pris en charge. Les codes supplémentaires ne sont pas pris en charge.

Type de caractère	Chiffres (0 à 9)
Nombre de caractères	11 caractères
Taille de la police	De 60 à 150 points (jusqu'à 96 points sous Windows XP, 2000 et NT). Les tailles recommandées sont 60 points, 75 points (standard), 112,5 points et 150 points.



Les codes suivants sont insérés automatiquement et ne doivent pas être entrés manuellement.

- Marge droite/gauche
- Barre de protection droite/gauche
- Barre centrale
- Chiffre de contrôle
- OCR-B

Exemple d'impression

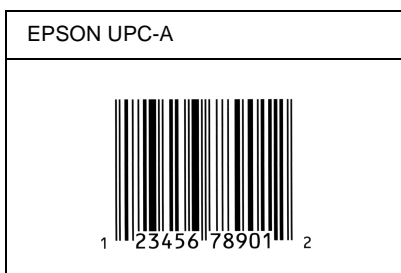

EPSON UPC-E

- UPC-E est le code à barres de suppression des zéros (élimine les zéros superflus) de l'UPC-A défini par l'American Universal Product Code (UPC Symbol Specification Manual).

Type de caractère	Chiffres (0 à 9)
Nombre de caractères	6 caractères
Taille de la police	De 60 à 150 points (jusqu'à 96 points sous Windows XP, 2000 et NT). Les tailles recommandées sont 60 points, 75 points (standard), 112,5 points et 150 points.

Les codes suivants sont insérés automatiquement et ne doivent pas être entrés manuellement.

- Marge droite/gauche
- Barre de protection droite/gauche
- Chiffre de contrôle
- OCR-B
- Le chiffre « 0 »

Exemple d'impression

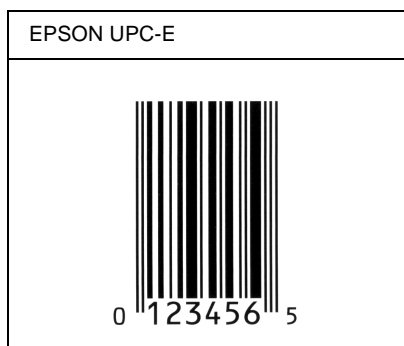

EPSON Code39

- Quatre polices Code39 sont disponibles, vous permettant d'activer ou de désactiver l'insertion automatique des chiffres de contrôle et d'OCR-B.
- La hauteur du code à barres est automatiquement réglée à 15 % minimum de sa longueur totale, conformément à la norme Code39. Il est donc important de laisser au moins un espace entre le code à barres et le texte qui l'entoure afin d'éviter un éventuel chevauchement.







- ❑ Les espaces des codes à barres Code39 doivent être entrés sous la forme d'un trait de soulignement « _ ».
- ❑ Si vous imprimez deux codes à barres ou davantage sur une ligne, séparez-les par une tabulation, ou sélectionnez une police différente de la police BarCode et insérez l'espace. Si vous insérez l'espace alors que la police Code39 est sélectionnée, le code à barres ne sera pas correct.

Type de caractère	Caractères alphanumériques (A à Z, 0 à 9) Symboles (- . espace \$ / + %)
Nombre de caractères	Illimité
Taille de la police	Lorsque OCR-B n'est pas utilisé : 26 points ou plus (jusqu'à 96 points sous Windows XP, 2000 et NT). Les tailles recommandées sont 26 points, 52 points, 78 points et 104 points. Lorsque OCR-B est utilisé : 36 points ou plus (jusqu'à 96 points sous Windows XP, 2000 et NT). Les tailles recommandées sont 36 points, 72 points, 108 points et 144 points.

Les codes suivants sont insérés automatiquement et ne doivent pas être entrés manuellement.

- ❑ Marge droite/gauche
- ❑ Chiffre de contrôle
- ❑ Caractère de début/fin

Exemple d'impression

EPSON Code39	EPSON Code39 CD
	
EPSON Code39 Num	EPSON Code39 CD Num
 1 2 3 4 5 6 7	 1 2 3 4 5 6 7 S

EPSON Code128

- ❑ Les polices Code128 prennent en charge les jeux de codes A, B et C. Lorsque le jeu de codes d'une ligne de caractères est modifié en milieu de ligne, un code de conversion est automatiquement inséré.
- ❑ La hauteur du code à barres est automatiquement réglée à 15 % minimum de sa longueur totale, conformément à la norme Code128. Il est donc important de laisser au moins un espace entre le code à barres et le texte qui l'entoure afin d'éviter un éventuel chevauchement.
- ❑ Certaines applications suppriment automatiquement les espaces à la fin des lignes ou transforment les espaces multiples en tabulations. Il se peut que les codes à barres comportant des espaces ne soient pas imprimés correctement à partir de ces applications.

- ❑ Si vous imprimez deux codes à barres ou davantage sur une ligne, séparez-les par une tabulation, ou sélectionnez une police différente de la police BarCode et insérez l'espace. Si vous insérez un espace alors que la police Code128 est sélectionnée, le code à barres ne sera pas correct.

Type de caractère	Tous les caractères ASCII (95 au total)
Nombre de caractères	Illimité
Taille de la police	De 26 à 104 points (jusqu'à 96 points sous Windows XP, 2000 et NT). Les tailles recommandées sont 26 points, 52 points, 78 points et 104 points.

Les codes suivants sont insérés automatiquement et ne doivent pas être entrés manuellement.

- ❑ Marge droite/gauche
- ❑ Caractère de début/fin
- ❑ Chiffre de contrôle
- ❑ Caractère de changement de jeu de codes

Exemple d'impression

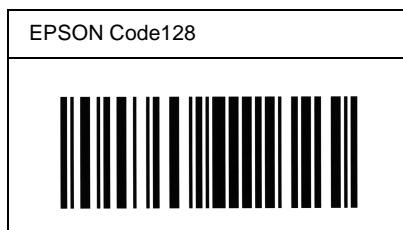

EPSON ITF

- Les polices EPSON ITF sont conformes à la norme (américaine) USS Interleaved 2-of-5.
- Quatre polices EPSON ITF sont disponibles, vous permettant d'activer ou de désactiver l'insertion automatique des chiffres de contrôle et d'OCR-B.
- La hauteur du code à barres est automatiquement réglée à 15 % minimum de sa longueur totale, conformément à la norme Interleaved 2-of-5. Il est donc important de laisser au moins un espace entre le code à barres et le texte qui l'entoure afin d'éviter un éventuel chevauchement.
- La norme Interleaved 2-of-5 traite chaque paire de caractères comme un jeu. Si le nombre de caractères est impair, les polices EPSON ITF ajoutent automatiquement un zéro au début de la chaîne de caractères.

Type de caractère	Chiffres (0 à 9)
Nombre de caractères	Illimité
Taille de la police	Lorsque OCR-B n'est pas utilisé : 26 points ou plus (jusqu'à 96 points sous Windows XP, 2000 et NT). Les tailles recommandées sont 26 points, 52 points, 78 points et 104 points. Lorsque OCR-B est utilisé : 36 points ou plus (jusqu'à 96 points sous Windows XP, 2000 et NT). Les tailles recommandées sont 36 points, 72 points, 108 points et 144 points.

Les codes suivants sont insérés automatiquement et ne doivent pas être entrés manuellement.

- Marge droite/gauche
- Caractère de début/fin



- ❑ Chiffre de contrôle
- ❑ Le chiffre « 0 » (éventuellement ajouté au début de la chaîne de caractères)

Exemple d'impression

EPSON ITF	EPSON ITF CD
	
EPSON ITF Num	EPSON ITF CD Num
 <p data-bbox="250 842 501 874">0 1 2 3 4 5 6 7</p>	 <p data-bbox="654 842 904 874">1 2 3 4 5 6 7 0</p>

EPSON Codabar

- ❑ Quatre polices Codabar sont disponibles, vous permettant d'activer ou de désactiver l'insertion automatique des chiffres de contrôle et d'OCR-B.
- ❑ La hauteur du code à barres est automatiquement réglée à 15 % minimum de sa longueur totale, conformément à la norme Codabar. Il est donc important de laisser au moins un espace entre le code à barres et le texte qui l'entoure afin d'éviter un éventuel chevauchement.



- Si vous entrez un caractère de début ou de fin, les polices Codabar insèrent automatiquement le caractère complémentaire.
- Si vous n'entrez ni un caractère de début ni un caractère de fin, ceux-ci sont automatiquement entrés sous la forme de la lettre A.

Type de caractère	Chiffres (0 à 9) Symboles (- \$: / . +)
Nombre de caractères	Illimité
Taille de la police	Lorsque OCR-B n'est pas utilisé : 26 points ou plus (jusqu'à 96 points sous Windows XP, 2000 et NT). Les tailles recommandées sont 26 points, 52 points, 78 points et 104 points. Lorsque OCR-B est utilisé : 36 points ou plus (jusqu'à 96 points sous Windows XP, 2000 et NT). Les tailles recommandées sont 36 points, 72 points, 108 points et 144 points.

Les codes suivants sont insérés automatiquement et ne doivent pas être entrés manuellement.

- Marge droite/gauche
- Caractère de début/fin (s'il n'est pas entré)
- Chiffre de contrôle

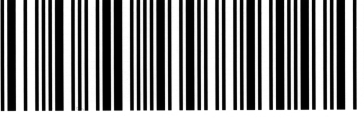
Exemple d'impression

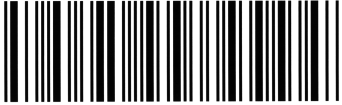
EPSON Codabar	EPSON Codabar CD
	
EPSON Codabar Num	EPSON Codabar CD Num
 A 1 2 3 4 5 6 7 A	 A 1 2 3 4 5 6 7 4 A

Jeux de symboles

Présentation des jeux de symboles500

Mode d'émulation LJ4 501

 Jeux de caractères internationaux pour ISO 504

Modes ESC/P2 ou FX 505

 Jeux de caractères internationaux 507

 Caractères disponibles avec la commande ESC (^ 508

Mode d'émulation I239X 508

En mode EPSON GL/2..... 508



Présentation des jeux de symboles

Votre imprimante a accès à un grand nombre de jeux de symboles. La plupart de ceux-ci ne diffèrent que par les caractères internationaux spécifiques à chaque langue.

Remarque :

Comme la plupart des logiciels gèrent automatiquement les polices et les symboles, vous n'aurez probablement jamais à intervenir sur les paramètres de l'imprimante. Toutefois, si vous écrivez vos propres programmes de contrôle d'imprimante ou si vous utilisez des logiciels anciens ne contrôlant pas les polices, vous pouvez vous reporter aux sections suivantes pour avoir tous les détails concernant les jeux de symboles.

Lorsque vous choisissez la police à utiliser, vous devez également prendre en compte le jeu de symboles à lui associer. Les jeux de symboles disponibles varient en fonction du mode d'émulation employé et de la police choisie.

Mode d'émulation LJ4

Les jeux de symboles suivants sont disponibles en mode d'émulation LJ4.

D

Types de caractères disponibles	Nom du jeu de symboles :	
19 types de caractères Courier CG Times Universe Letter Gothic Line Printer	IBM-US (10U)	Roman-8 (8U)
	ECM94-1 (0N)	8859-2 ISO (2N)
	8859-9 ISO (5N)	8859-10ISO (6N)
	IBM-DN (11U)	PcMultilingual (12U)
	PcE.Europe (17U)	PcTk437 (9T)
	WiAnsi (19U)	WiE.Europe (9E)
	WiTurkish (5T)	Legal (1U)
	UK (1E)	Swedis2 (0S)
	Italian (0I)	Spanish (2S)
	German (1G)	Norweg1 (0D)
	French2 (1F)	Roman-9 (4U)
	8859-15ISO (9N)	PcEur858 (13U)
19 types de caractères Courier CG Times Universe Letter Gothic	PcBlit775 (26U)	Pc1004 (9J)
	WiBALT (19L)	DeskTop (7J)
	PsText (10J)	Windows (9U)
	McText (12J)	MsPublishi (6J)
	PiFont (15U)	VeMath (6M)
	VeInternational (13J)	VeUS (14J)

Types de caractères disponibles	Nom du jeu de symboles :	
19 types de caractères Courier CG Times Universe Letter Gothic Dorit Malka Naamit Naskh Koufi Ryadh	PsMath (5M)	Math-8 (8M)
19 types de caractères Courier CG Times Universe Letter Gothic Dorit Malka Naamit Naskh Koufi Ryadh Line Printer	ANSI ASCII (0U)	
Courier CG Times Universe Letter Gothic	Pc866Cyr (3R)	Pc866Ukr (14R)
	WinCyr (9R)	ISOCyr (10N)
	Pc8Grk (12G)	Pc851Grk (10G)
	WinGrk (9G)	ISOGrk (12N)
	Greek8 (8G)	
Courier Letter Gothic Dorit Malka Naamit Line Printer	8859-8 ISO (7H)	Hebrew7 (0H)
	Hebrew8 (8H)	
Courier Letter Gothic Dorit Malka Naamit	Pc862Heb (15H)	

Types de caractères disponibles	Nom du jeu de symboles :	
Naskh Koufi Ryadh	Pc864Ara (10V)	HPWARA (9V)
Naskh Koufi Ryadh Line Printer	Arabic8 (8V)	
Courier Line Printer	PcHe862 (15Q)	PcGk437 (32G)
	PcIcelandic (32I)	PcLt774 (32L)
	PcCy855 (32R)	PcTurk1 (32T)
	PcAr864 (32V)	PcGk851 (33G)
	PcPortuguese (33I)	PcEt850 (33L)
	PcCy866 (33R)	PcTurk2 (33T)
	PcGk869 (34G)	PcCanFranch (34I)
	PcSl437 (34L)	PcLt866 (34R)
	PcNordic (35I)	PcUkr866 (35R)
	PcLit771 (36R)	8859-7 ISO (40G)
	8859-5 ISO (40R)	8859-6 ISO (40V)
	8859-3 ISO (41I)	8859-4 ISO (42I)
	WiGreek (48G)	WiBaltic (48L)
	WiCyrillic (48R)	WiEstonian (49L)
	WiLatvian (50L)	Europe3 (64G)
	Mazowia (64L)	Bulgarian (64R)
	CodeMJK (65L)	BpBRASCII (66L)
BpAbicomp (67L)		
OCR A	OCR A (00)	
OCR B	OCR B (10)	

Les 19 types de caractères font référence à ceux répertoriés ci-dessous :

CG Omega
Coronet
Clarendon Condensed
Univers Condensed
Antique Olive
Garamond
Marigold
Albertus
Arial
Times New
Helvetica
Helvetica Narrow
Palatino
ITC Avant Garde Gothic
ITC Bookman
New Century Schoolbook
Times
ITC Zapf Chancery Medium Italic
CourierPS

Jeux de caractères internationaux pour ISO

Voici les jeux de caractères internationaux disponibles pour ISO.

Jeux de caractères :	ANSI ASCII (0U)	Norweg 1 (0D)
	French (0F)	HP German (0G)
	Italian (0I)	JIS ASCII (0K)
	Swedis 2 (0S)	Norweg 2 (1D)
	UK (1E)	French 2 (1F)
	HP Spanish (1S)	German (1G)
	Chinese (2K)	Spanish (2S)
	IRV (2U)	Swedish (3S)
	Portuguese (4S)	IBM Portuguese (5S)
	IBM Spanish (6S)	

Modes ESC/P2 ou FX

D

Table de caractères	Types de caractères disponibles			
	OCR B	Courier	EPSON Roman EPSON Sans serif EPSON Prestige EPSON Script	Letter Gothic Arial Times New
PcUSA	disponible	disponible	disponible	disponible
PcMultilingual	non disponible	disponible	disponible	disponible
PcPortuguese	non disponible	disponible	disponible	disponible
PcCanFrench	non disponible	disponible	disponible	disponible
PcNordic	non disponible	disponible	disponible	disponible
PcE.Europe	non disponible	disponible	non disponible	disponible
PcTurk2	non disponible	disponible	non disponible	disponible
PcIcelandic	non disponible	disponible	non disponible	disponible
BpBRASCII	non disponible	disponible	non disponible	disponible
BpAbicom	non disponible	disponible	non disponible	disponible
Roman-8	non disponible	disponible	disponible	disponible
PcEur858	disponible	disponible	disponible	disponible
ISO Latin1	non disponible	disponible	non disponible	disponible

8859-15ISO	non disponible	disponible	disponible	disponible
PcSI437*	non disponible	disponible	non disponible	non disponible
PcTurk1*	non disponible	disponible	non disponible	non disponible
8859-9 ISO*	non disponible	disponible	non disponible	non disponible
Mazowia*	non disponible	disponible	non disponible	non disponible
CodeMJK*	non disponible	disponible	non disponible	non disponible
PcGk437*	non disponible	disponible	non disponible	non disponible
PcGk851*	non disponible	disponible	non disponible	non disponible
PcGk869*	non disponible	disponible	non disponible	non disponible
8859-7 ISO*	non disponible	disponible	non disponible	non disponible
PcCy855*	non disponible	disponible	non disponible	non disponible
PcCy866*	non disponible	disponible	non disponible	non disponible
Bulgarian*	non disponible	disponible	non disponible	non disponible
PcUkr866*	non disponible	disponible	non disponible	non disponible
Hebrew7*	non disponible	disponible	non disponible	non disponible
Hebrew8*	non disponible	disponible	non disponible	non disponible
PcHe862*	non disponible	disponible	non disponible	non disponible

PcAr864*	non disponible	disponible	non disponible	non disponible
PcLit771*	non disponible	disponible	non disponible	non disponible
PcLit774*	non disponible	disponible	non disponible	non disponible
Estonia*	non disponible	disponible	non disponible	non disponible
ISO Latin 2*	non disponible	disponible	non disponible	non disponible
PcLat866*	non disponible	disponible	non disponible	non disponible
PcAr864Ara*	non disponible	disponible	non disponible	non disponible
PcAr720*	non disponible	disponible	non disponible	non disponible

* Disponible uniquement en mode ESC/P2.
 Times New est un type de caractère compatible avec RomanT.
 Letter Gothic est un type de caractère compatible avec OratorS.
 Arial est un type de caractère compatible avec SansH.

Jeux de caractères internationaux

Vous pouvez sélectionner l'un des jeux de caractères internationaux suivants à l'aide de la commande ESC R :

Jeux de caractères : USA, France, Germany, UK, Japan, Denmark1, Denmark2, Sweden, Italy, Spain1, Spain2, Norway, Latin America, Korea*, Legal*

* Disponible en émulation ESC/P 2 uniquement.

Caractères disponibles avec la commande ESC (^)

Pour imprimer les caractères du tableau ci-dessous, utilisez la commande ESC (^).

CODE	0	1	7
0		▶	
1	☺	◀	
2	☹	↕	
3	♥	!!	
4	♦	¶	
5	♣		
6	♠	-	
7	•	↕	
8	■	↑	
9	○	↓	
A	◻	→	
B	♂	←	
C	♀	└	
D	♂	↔	
E	♂	▲	
F	♂	▼	△

Mode d'émulation I239X

Les jeux de symboles disponibles en mode I239X sont PcUSA, PcMultilingual, PcEur858, PcPortuguese, PcCanFrench et PcNordic. Reportez-vous à la section « Modes ESC/P2 ou FX » à la page 505.

Les polices disponibles sont EPSON Sans Serif, Courier, EPSON Prestige, EPSON Gothic, EPSON Presentor, EPSON Orator et EPSON Script.

En mode EPSON GL/2

Les jeux de symboles disponibles en mode EPSON GL/2 sont les mêmes qu'en mode d'émulation LaserJet4. Reportez-vous à la section « Mode d'émulation LJ4 » à la page 501.

Annexe E

Echantillons de police PostScript

Courier

ABCDEFGHIJKLMNOPQRSTUVWXYZ
abcdefghijklmnopqrstuvwxyz 1234567890

Courier Oblique

ABCDEFGHIJKLMNOPQRSTUVWXYZ
abcdefghijklmnopqrstuvwxyz 1234567890

Courier Bold

ABCDEFGHIJKLMNOPQRSTUVWXYZ
abcdefghijklmnopqrstuvwxyz 1234567890

Courier Bold Oblique

ABCDEFGHIJKLMNOPQRSTUVWXYZ
abcdefghijklmnopqrstuvwxyz 1234567890

Helvetica

ABCDEFGHIJKLMNOPQRSTUVWXYZ
abcdefghijklmnopqrstuvwxyz 1234567890

Helvetica Oblique

ABCDEFGHIJKLMNOPQRSTUVWXYZ
abcdefghijklmnopqrstuvwxyz 1234567890

Helvetica Bold

ABCDEFGHIJKLMNOPQRSTUVWXYZ
abcdefghijklmnopqrstuvwxyz 1234567890

Helvetica Bold Oblique

ABCDEFGHIJKLMNOPQRSTUVWXYZ
abcdefghijklmnopqrstuvwxyz 1234567890

E

Helvetica Narrow

ABCDEFGHIJKLMNOPQRSTUVWXYZ
abcdefghijklmnopqrstuvwxyz 1234567890

Helvetica Narrow Oblique

ABCDEFGHIJKLMNOPQRSTUVWXYZ
abcdefghijklmnopqrstuvwxyz 1234567890

Helvetica Narrow Bold

ABCDEFGHIJKLMNOPQRSTUVWXYZ
abcdefghijklmnopqrstuvwxyz 1234567890

Helvetica Narrow Bold Oblique

ABCDEFGHIJKLMNOPQRSTUVWXYZ
abcdefghijklmnopqrstuvwxyz 1234567890

Symbol

ΑΒΧΔΕΦΓΗΙΘΚΛΜΝΟΠΘΡΣΤΥςΩΞΨΖ
αβχδεφγηιφκλμνοπθρστυωξψζ 1234567890

Times Roman

ABCDEFGHIJKLMNOPQRSTUVWXYZ
abcdefghijklmnopqrstuvwxyz 1234567890

Times Italic

ABCDEFGHIJKLMNOPQRSTUVWXYZ
abcdefghijklmnopqrstuvwxyz 1234567890

Times Bold

ABCDEFGHIJKLMNOPQRSTUVWXYZ
abcdefghijklmnopqrstuvwxyz 1234567890

Times Bold Italic

ABCDEFGHIJKLMNOPQRSTUVWXYZ
abcdefghijklmnopqrstuvwxyz 1234567890

Glossaire

ASCII

Acronyme de American Standard Code for Information Interchange (code standard américain pour les échanges d'informations). Norme permettant d'attribuer des codes à des caractères et des codes de commande. Ce système est largement utilisé par les fabricants d'ordinateurs, d'imprimantes et de logiciels.

avance papier

Code de commande permettant d'effectuer un saut de page.

caractères par pouce (cpp)

Unité de mesure de la densité des caractères de texte à pas fixe.

cartouche d'imagerie

La cartouche d'imagerie contient un tambour d'impression photosensible et une réserve de toner.

changement de ligne

Code de commande permettant de commencer une nouvelle ligne.

corps

Hauteur d'une police, mesurée selon la distance comprise entre l'extrémité supérieure du plus grand caractère et l'extrémité inférieure du plus petit. Un point est une unité de mesure typographique égale à 1/72 de pouce.

défaut (par)

Valeur ou paramètre qui entre en vigueur lorsque l'imprimante est mise sous tension, initialisée ou réinitialisée.

demi-ton

Image à niveaux de gris composée de petits points. Les points peuvent être proches les uns des autres de façon à créer du noir, ou plus espacés de façon à créer du gris ou des zones blanches dans une image. Les photographies des journaux sont des exemples courants de demi-tons.

empatement

Epaississement des jambages de certains caractères à des fins esthétiques.

émulation

Reportez-vous à la section *émulation d'imprimante*.

émulation d'imprimante

Ensemble de commandes d'exploitation qui détermine le mode d'interprétation et d'action appliqué à l'ordinateur. Il permet de répliquer des imprimantes existantes, telles que l'imprimante HP LaserJet 4.

famille de police

Ensemble des différents styles et tailles d'une police.

feuille d'état

Rapport qui énumère les paramètres de l'imprimante et d'autres informations relatives à celle-ci.

initialisation

Action consistant à rétablir les valeurs par défaut de l'imprimante (ensemble de conditions prédéterminées).

interface

Ensemble des éléments permettant la connexion entre l'ordinateur et l'imprimante. Une interface parallèle transmet des données caractère par caractère ou code par code, et une interface série transmet des données bit par bit.

jeu de caractères

Ensemble de lettres, chiffres et symboles utilisés dans une langue déterminée.

jeu de symboles

Ensemble de symboles et de caractères spéciaux. Des symboles sont associés à des codes spécifiques dans une table de caractères.

mémoire

Partie du système électronique de l'imprimante qui sert au stockage des données. Certaines informations sont fixes et contrôlent la manière dont l'imprimante fonctionne. Les informations que l'ordinateur envoie à l'imprimante (telles que les polices téléchargées) sont stockées dans une mémoire temporaire. Voir aussi RAM et ROM.

orientation

Sens dans lequel les caractères s'impriment sur une page. Il s'agit soit d'une orientation verticale (également appelée portrait) où la longueur de la page est supérieure à sa largeur, soit d'une orientation horizontale (également appelée paysage) où la largeur de la page est supérieure à la longueur.

pages à la minute

Nombre de pages imprimées par minute.

pas

Mesure du nombre de caractères par pouce (cpp) des polices à pas fixe.

paysage

Impression orientée dans le sens de la largeur de la page. Cette orientation se traduit par une largeur de page supérieure à la hauteur et permet notamment d'imprimer des feuilles de calcul.

PCL (langage de commande d'imprimante)

Langage de commande intégré dans les imprimantes de la gamme LaserJet® de Hewlett-Packard®.

pilote

Reportez-vous à la section *pilote d'impression*.

pilote d'impression

Logiciel qui transmet des instructions à l'imprimante. Le pilote d'impression reçoit les données à imprimer issues de l'application de traitement de texte, puis envoie les instructions d'impression à l'imprimante.

points par pouce (ppp)

Mesure de la résolution d'une imprimante. Plus le nombre de points est élevé, plus la résolution est précise.

police

Jeu de caractères et de symboles de type et de style typographiques identiques.

police à pas fixe

Police dont les caractères occupent un espace horizontal identique, quel que soit le pas du caractère. Ainsi, le *M* majuscule occupe le même espace que la lettre *l*.

police bitmap

Représentation point par point d'une police. Les polices bitmap s'affichent à l'écran des ordinateurs et sont imprimées par des imprimantes matricielles. Reportez-vous à la section *police vectorielle*.

police de taille variable

Reportez-vous à la section *police vectorielle*.

police intégrée

Police stockée de manière permanente dans la mémoire de l'imprimante.

police proportionnelle

Police dont les caractères occupent un espace horizontal variable selon le pas du caractère. Ainsi, le *M* majuscule occupe davantage d'espace que la lettre *l* minuscule.

police Sans Serif

Police sans empattements.

police téléchargée

Police chargée dans la mémoire de l'imprimante à partir d'une source externe telle qu'un ordinateur. Egalement appelée police logicielle.

police vectorielle

Police dont le contour est décrit mathématiquement, ce qui le rend plus lisse (lors de l'impression ou à l'écran) quelle que soit sa taille.

portrait

Impression orientée verticalement sur la page (par opposition au mode paysage qui est orienté horizontalement). Il s'agit de l'orientation standard pour l'impression des lettres et des documents.

RAM

Mémoire vive. Partie de mémoire de l'imprimante utilisée comme tampon et permettant de stocker des caractères définis par l'utilisateur. Toutes les données stockées dans la RAM sont perdues lorsque l'imprimante est mise hors tension.

réinitialiser

Mettre à jour la mémoire de l'imprimante et effacer les travaux d'impression en cours.

résolution

Mesure de la précision et de la netteté des images reproduites par une imprimante ou un moniteur. La résolution d'une imprimante se mesure en points par pouce. La résolution d'un moniteur se mesure en pixels.

retour chariot

Code de commande permettant de passer à la ligne suivante après l'impression d'une ligne.

RI Tech

Abréviation de Resolution Improvement Technology (technologie d'amélioration de la résolution). Fonction permettant de lisser les bords en escalier des traits et des formes imprimés.

ROM

Mémoire morte. Partie de la mémoire pouvant uniquement être lue et ne permettant pas le stockage des données. La ROM conserve les données lorsque l'imprimante est mise hors tension.

tambour

Partie du mécanisme de l'imprimante dans laquelle l'image se forme et est transférée sur le papier.

tampon

Reportez-vous à la section *mémoire*.

télécharger

Action de transférer des données d'un ordinateur vers une imprimante.

toner

Poudre noire contenue dans la cartouche d'imagerie, utilisée pour imprimer des images sur papier.

TrueType

Format de polices vectorielles développé conjointement par Apple® Computer et Microsoft Corporation. Les polices TrueType peuvent être facilement redimensionnées en vue de leur affichage ou de leur impression.

Index

A

- aide en ligne, 154
- aide par infobulles, 172
- alimentation papier
 - Bac à papier standard, 19
 - bac BM, 18
 - Bac feuille à feuille, 19
 - sélection, 19
 - Unité papier universelle de 550
 - feuilles A3, 19
- Annulation de l'impression, 388
 - Utilisation du bouton
 - Annulation, 389
 - Utilisation du menu Reset (Réinitialiser), 389
- annulation de l'impression, 99
- AppleTalk, paramètres spéciaux sous Windows 2000/NT 4.0, 157, 230

B

- Bac à papier standard
 - caractéristiques, 19
- bac BM
 - Bourrage papier, 310
 - caractéristiques, 18
- Bac de sortie, 34
- Bac papier standard
 - Bourrage papier, 306
- Boîte aux lettres à 4 cases
 - à propos de, 6
 - Bourrage papier, 324
 - Bourrage papier - à l'intérieur de l'imprimante, 324
 - Bourrage papier à l'intérieur de l'unité de sortie, 329
 - caractéristiques, 410
 - installation, 239
 - Retrait, 252
 - utilisation, 70

- bourrage papier
 - bac BM, 310
 - Bac papier standard, 306
 - Boîte aux lettres à 4 cases, 324
 - intérieur de l'imprimante, 313
 - Précautions à prendre lors de sa résolution, 305
 - unité recto verso, 331

C

- caractéristiques
 - Bac à papier standard, 19
 - bac BM, 18
 - Boîte aux lettres à 4 cases, 410
 - Cartouche d'imagerie, 413
 - Disque dur, 412
 - enveloppe, 401
 - étiquette, 401
 - Interface Ethernet, 408
 - interface parallèle, 408
 - interface USB, 408
 - Module mémoire, 412
 - papier, 398, 400
 - papier épais, 402
 - polices EPSON BarCode, 487
 - Transparents pour imprimante laser
 - couleur EPSON, 402
 - Unité papier universelle de 500
 - feuilles A3, 19, 409
 - unité recto verso, 411
- carte d'interface
 - à propos de, 279
 - installation, 279
 - Retrait, 281
- Cartouche d'imagerie
 - à propos de, 7
 - caractéristiques, 413
 - Précautions de manipulation, 285
 - remplacement, 287

- chargement du papier
 - Bac à papier standard, 27
 - bac BM, 24
 - Enveloppes, 37
 - Format personnalisé, 40
 - Unité papier universelle de 500 feuilles A3, 27
- composants de l'imprimante
 - intérieur de l'imprimante, 3
 - Panneau de contrôle, 3
 - Vue arrière, 2
 - Vue avant, 2
- configuration de l'imprimante
 - changement (Mac OS X), 201
 - modification (Mac OS 8.6/9.x), 172
- connexion USB, paramètres, 97
- Consommable
 - Messages de remplacement, 284
 - remplacement, 284

D

- Dépannage
 - Obtention d'aide, 390
- dépannage
 - Connexion USB, 365
 - Messages d'état et d'erreur, 375
 - message sur l'écran LCD, 375
 - mode PostScript 3, 349
 - problèmes d'impression, 338
 - problèmes de fonctionnement, 335
 - problèmes de mémoire, 346
 - problèmes liés à l'alimentation en papier, 348
 - problèmes liés à la qualité de l'impression, 341
 - utilisation des éléments en option, 363
- désinstallation
 - pilote de périphérique USB, 103
- Disque dur
 - à propos de, 6, 259
 - caractéristiques, 412
 - formatage, 269

- installation, 259
- Retrait, 269

E

- échantillons de police, 509
- enveloppe
 - caractéristiques, 401
- Enveloppes
 - chargement, 37
- EPSON Font Manager
 - à propos de, 474
 - configuration requise, 475
 - installation, 475
- EPSON Status Monitor 3
 - accès, 84
 - affichage de l'état de l'imprimante, 85
 - à propos de, 80
 - Arrêt du contrôle, 95
 - Définition des imprimantes contrôlées, 95
 - Fenêtre d'alerte d'état, 89
 - installation, 81
 - Job Management (Gestion des travaux d'impression), fonction, 90
 - préférences du contrôle, 87
- étiquette
 - à propos de, 38
 - caractéristiques, 401
 - paramètres du pilote, 38

F

- Feuille d'état, impression, 333
- filigranes
 - à propos de, 13
 - utilisation, 50
- Fonction HDD form overlay (fond de page sur disque dur)
 - à propos de, 9
 - paramètres, 61

Fonction Overlay (Fond de page)
paramètres, 55
Utilisation pour l'impression, 14

Fonction Reserve job (Travail enregistré)
à propos de, 8, 154

Confidential Job (Job confidentiel), 78

Impression et suppression de données, 424

Menu Confidential Job (Job confidentiel), 425, 445

Menu Quick Print Job (Impression job), 424, 445

Re-Print Job (Ré-imprimer), 74

Stored Job (Enregistrer), 77
utilisation, 15, 72, 156

Verify Job (Vérifier), 75

fonctions

Fonction HDD form overlay (fond de page sur disque dur), 9

Fonction Reserve job (Travail enregistré), 8

PostScript 3, 8

RI Tech, 10

G

Guides

Aide en ligne, 1

Guide d'installation, 1

Guide de référence, 1

Guide de résolution des bourrages papier, 1

Guide du réseau, 1

I

IES (Intelligent Emulation Switch), 8, 108, 160

Impression en mode Fit to page (Zoom), 12

Impression recto verso
à propos de, 12
paramètres, 64

imprimante

consommables, 7

éléments en option disponibles, 5

nettoyage, 297

partage, 212

Recherche d'un emplacement, 300

Réinitialisation, 389

installation

carte d'interface, 279

Disque dur, 259

module mémoire, 270

Unité papier universelle de 500 feuilles A3, 235

interface Ethernet,
caractéristiques, 408

interface parallèle,
caractéristiques, 408

interface USB, caractéristiques, 408

J

jeux de symboles
à propos de, 500

ISO, 504

jeu de caractères internationaux, 507

mode EPSON GL/2, 508

mode ESC/P 2, 505

mode FX, 505

mode I239X, 508

mode LJ4, 501

Job Management (Gestion des travaux d'impression), fonction
utilisation, 90

M

Menus du panneau de contrôle

Menu AUX (AUX), 449

Menu Confidential Job (Job confidentiel), 445

Menu Emulation (Emulation), 435

Menu ESCP2 (ESCP2), 456

Menu FX (FX), 460

Menu GL2 (GL2), 453

Menu I239X (I239X), 463

- Menu LJ4 (LJ4), 450
- Menu Network (Réseau), 449
- Menu Parallèle (Parallèle), 447
- Menu Printing (Impression), 436
- Menu PS3 (PS3), 456
- Menu Quick Print Job (Impression job), 445
- Menu Reset (Réinitialiser), 445
- Menu Setup (Imprimante), 439
- Menu Tray (Bac), 433
- Menu USB (USB), 448
- vue d'ensemble, 427
- Messages d'erreur, 375
- Messages d'état, 375
- module mémoire
 - à propos de, 7, 270
 - caractéristiques, 412
 - installation, 270
 - Retrait, 278

N

- Nettoyage de l'imprimante, 297

O

- options
 - carte d'interface, 279
 - Disque dur, 259
 - Module mémoire, 270
 - Unité papier universelle de 500 feuilles A3, 234

P

- Pages par feuille imprimée, 13
- Panneau de contrôle
 - accès aux menus, 421
 - Boutons, 422
 - Menus, 420, 421
 - paramètres, 420
 - utilisation des menus, 423

- papier
 - caractéristiques, 398, 400
 - chargement dans l'unité papier universelle de 550 feuilles A3, 27
 - chargement dans le bac BM, 24
 - chargement dans le bac papier standard, 27
 - interdit, 399
 - types de support pris en charge, 398
 - zone imprimable, 403
- Papier épais
 - paramètres du pilote, 39
- papier épais
 - caractéristiques, 402
- paramètres du panneau de contrôle, utilisation, 420
- Paramètres du pilote d'imprimante
 - Utilisation de l'aide en ligne, 154
 - utilisation des infobulles d'aide, 172
- Paramètres du pilote d'imprimante PostScript
 - pour Windows NT 4.0, 128, 130, 135
 - pour Windows XP/2000, 143
 - Sous Mac OS 8.6/9.X, 173
 - Sous Mac OS X, 202
 - Windows Me/98/95, 114
- Partage de l'imprimante
 - à propos de, 212
 - Configuration de l'imprimante, 213
 - Configuration des clients, 212, 221
 - configuration des clients sous Windows Me/98/95, 222
 - configuration des clients sous Windows NT 4.0, 228
 - configuration des clients sous Windows XP/2000, 224
 - Configuration du serveur d'impression, 212
 - Installation du pilote d'imprimante à partir du CD-ROM, 231

- Pilote d'imprimante
 - accès, 43
 - à propos de, 42
 - configuration système requise, 42
 - Installation sous Windows, 42
 - Paramètres de base, 44
- pilote d'imprimante PostScript
 - à propos de, 108, 160
 - configuration matérielle, 108, 160
 - configuration système requise, 109, 161
 - installation sous Mac OS
 - 8.6/9.x, 162
 - installation sous Mac OS X, 188
 - installation sous
 - Windows Me/98/95, 109
 - installation sous
 - Windows XP/2000, 139
 - installation sous Windows
 - NT 4.0, 126
 - utilisation sous Mac OS 8.6/9.x, 162
 - Utilisation sous Mac OS X, 188
 - utilisation sous
 - Windows Me/98/95, 109
 - utilisation sous
 - Windows XP/2000, 139
 - utilisation sous Windows
 - NT 4.0, 126
- pilote supplémentaire, utilisation, 215
- police
 - ajout, 473
 - disponible, 468
 - impression d'échantillons, 472
 - mode I239X, 471
 - Mode LJ4/GL2, 468
 - Mode PS 3, 472
 - Modes ESC/P2 et FX, 470
 - polices EPSON BarCode, 477
 - sélection, 473
 - téléchargement, 474
- polices EPSON BarCode
 - à propos de, 477
 - caractéristiques, 487
 - configuration requise, 479
 - entrée, 486
 - impression, 482
 - installation, 480
 - mise en forme, 486
- PostScript 3
 - à propos de, 8
 - échantillons de police, 509
- précautions
 - remplacement des
 - consommables, 284
 - résolution de bourrage papier, 305
- problèmes PostScript
 - problèmes d'impression de
 - documents PostScript (Macintosh), 358
 - problèmes d'impression de
 - documents PostScript (Windows), 350
 - problèmes d'impression via
 - l'interface parallèle (Windows), 354
 - problèmes d'impression via
 - l'interface USB (Windows), 355
 - problèmes d'impression via le
 - réseau (Macintosh), 362
 - problèmes de police
 - (Macintosh), 361
 - problèmes de police (Windows), 353
 - problèmes liés au pilote
 - d'imprimante (Macintosh), 359

R

- Réinitialisation de l'imprimante, 389
- Retrait
 - Boîte aux lettres à 4 cases, 252
 - carte d'interface, 281
 - Disque dur, 269
 - module mémoire, 278
 - Unité papier universelle de 500
 - feuilles A3, 239
 - unité recto verso, 259
- RITech, 10, 120

S

- Sélection de l'imprimante
 - (Mac OS 8.6/9.x)
 - Connexion réseau, 169
 - Connexion USB, 165
- Sélection de l'imprimante
 - (Mac OS X), 190
- SPL (Shared Printer Language), 8, 108, 160
- support spécial
 - à propos de, 35
 - Enveloppes, 35
 - étiquette, 38

T

- Transparents
 - à propos de, 39
 - paramètres du pilote, 39
- Transparents pour imprimante laser
 - couleur EPSON, 402
- transport de l'imprimante
 - Trajets courts, 298
 - Trajets longs, 298

U

- Unité papier universelle de 500
 - feuilles A3
 - à propos de, 6, 234
 - caractéristiques, 19, 409
 - installation, 235
 - Précautions de manipulation, 234
 - Retrait, 239
- unité recto verso
 - à propos de, 6, 255
 - Bourrage papier, 331
 - caractéristiques, 411
 - installation, 255
 - Retrait, 259